



Danskernes Historie Online

Danske Slægtsforskeres Bibliotek

Dette værk er downloadet fra Danskernes Historie Online

Danskernes Historie Online er Danmarks største digitaliseringsprojekt af litteratur inden for emner som personalhistorie, lokalhistorie og slægtsforskning. Biblioteket hører under den almennyttige forening Danske Slægtsforskere. Vi bevarer vores fælles kulturarv, digitaliserer den og stiller den til rådighed for alle interesserede.

Støt Danskernes Historie Online - Bliv sponsor

Som sponsor i biblioteket opnår du en række fordele. Læs mere om fordele og sponsorat her: <https://slaegtsbibliotek.dk/sponsorat>

Ophavsret

Biblioteket indeholder værker både med og uden ophavsret. For værker, som er omfattet af ophavsret, må PDF-filen kun benyttes til personligt brug.

Links

Slægtsforskeres Bibliotek: <https://slaegtsbibliotek.dk>

Danske Slægtsforskere: <https://slaegt.dk>

WILHELM VON ANTONIEWITZ:
DANSKE PATRICIERSLÆGTER II

**DANSKE
PATRICIERSLÆGTER
II**

WILHELM VON ANTONIEWITZ

DANSKE
PATRICIERSLÆGTER
II

KØBENHAVN
DANSK HISTORISK HÅNDBOGSFORLAG
1979

ISBN 87 85207 31 4 (ib.)

**Wilhelm von Antoniewitz:
Danske Patricierslægter
er udsendt som nr. II
(ny række) i serien:
Danske Patricierslægter.**

**Bogen er sat som manuskript
med bibeholdelse af forfatterens
særlige retskrivning.**

**© 1979 Forfatteren &
Dansk Historisk Håndbogsforlag**

**Udgivet af:
Dansk Historisk Håndbogsforlag
Klintevej 25, DK-2800 Lyngby
Tlf. 02-88 85 00**

Egen repro og tryk.

INDHOLD

Forord	9
Arntzen	11
Benzon	43
Carl	73
Hempel	93
Holmblad	117
Muus	131
Schøller	155
Sølling	177
Westenholz	187
Worsaae	199
Register	207

INDHOLD AF PATRICISKE SLÆGTER
I-V SAMLING
OG
DANSKE PATRICIERSLÆGTER
I (VI) SAMLING

Aagesen III	Garde I	Ostenfeld III
Andersen (fra Lindholm) I	Glahn IV	Paulsen (fra Sønderjylland) I
Arendrup II	Grundtvig II	Richter II
Bech II	Grøn I (IV)	Rothe I
Becker I	Hage III	Rye I (VI)
Bergsøe V	Hartmann IV	Ræder IV
Biørnsen (Stub) III	Heise II	Sarauw IV
Blechingberg V	Herforth IV	Schønheyder I
Bohr V	Hjort I	Smidt III
Boye II	Holmblad I	Smidth I (VI)
Bræem I	Holten, v. II	Sporon III
Branth II og III	Kabell I (VI)	Stadel I
Bruun III	Koch III	Sthyr III
Bruun (fra Fredericia) I	Laub I	Suenson I og I (VI)
Bræstrup I	Linde II	Svane (af Viborg) III
Christmas I	Lous V	Svane (Ærkebiskop Hans
Cold I	Lund I	Svanes Slægt) III
Dinesen I og I (VI)	Lunding I (VI)	
Dreyer I (VI)	Lunn I (VI)	Svane (Svaning) III
Engelsted IV	Meyer (fra Brunsvig) I	Swane (af Aarhus) III
Engelstoft V	Mourier I	Tegner IV
Faber III	Muus (fra Kerteminde) I	Thalbitzer I
Falbe I	Müllertz III	Tobiesen III
Faye II	Müller II	Tutein I
Fedderson I	Münter I	Wederkinch V
Foss II og III	Møller (Schytz) III	Zachariae V
	Nyegaard (Nieuwenhuis) III	

FORORD

Udarbejdelsen af denne Samling blev allerede afsluttet i 1958, men forskellige uforudsete Omstændigheder bevirkede, at den først nu bliver udgivet. Det maa være indlysende, at det mellemliggende, lange Aaremaal gjorde det nødvendigt, at Stamtavlerne blev ført à jour. Et betydeligt Arbejde, der yderligere blev tidsrøvende, fordi Slægtsmedlemmer boende i Udlandet tit ikke besvarede mine Forespørgsler, t. Eks. har ingen af Slægten Arntzens norske Grene ladet høre fra sig. Det er ensbetydende med, at kun en Del af de i Udlandet boende Personer er ført frem til 1. Jan. 1979.

Et andet Problem, som meldte sig, var de saakaldte papirløse Ægteskaber. Alle insisterede paa at faa deres »Mand« eller »Kone« optaget, men Ønsket er kun blevet imødekommet, hvor der var Tale om et længere Sambo, eventuelt med fælles Børn, og det papirløse Ægteskab har faaet Betegnelsen (g.m.).

Carlsen-Langes Legatstiftelse, som har ydet støtte til Udarbejdelsen, takker jeg for den modtagne Haandsrækning.

Køge, Foraaret 1979

W. von Antoniewitz.

ARNTZEN

FØRSTE SLÆGTLED.

1. *Arne Olsen Grinder*, f.ca.1697 i Grue, 1720-1724 Capitaine des Armes, 19.Nov.1720 Bruger af Gaarden Grinder, 21.Jan.1726 Lensmand i Grue, 8.Nov.1727 Ejer af Gaarden Grinder, d. 24.Febr.1748 paa Grinder (Grue Sogn), g.11.Okt.1725 paa Opsæt (Grue Sogn) m. *Bertbe Nielsdatter Hoel*, f.25.Mai 1708 paa Hoel (Nes Sogn), d.27. Marts 1747 paa Grinder (Grue), Datter af Niels Halvorsen og Magdalene Torstensdatter. Børn: Andet Slægtled, 2-7.

ANDET SLÆGTLED.

- 2.a. *Malene Arnesdatter*, f.5.Okt.1726 paa Grinder (Grue Sogn), d. 28. Juli 1769 paa Hveberg (Grue Sogn), g.1. 9.Apr.1748 i Grue m. *Arne Thorkildsen Hveberg*, f.1725 paa Østre Hveberg (Grue Sogn), begr.19.Febr.1765 i Grue, g.2. 16.Juni 1766 paa Hveberg (Grue Sogn) m. Gaardbruger i Grue *Arne Halvorsen Røjsen*, f.ca.1739, begr.12. Nov.1774 i Grue, 35 Aar gammel.
- 3.b. *Johanne Arnesdatter*, f.27.Jan.1728 paa Grinder (Grue Sogn), d.18. Okt.1796 paa Strømsø, g.1. 1.Mai 1756 m. *Svend Pedersen Vøjen*, f.4.Mai 1731, d.6.Apr.1765 paa Vøjen, g.2. 5.Juli 1771 m. Borgerrepræsentant, Købmand paa Strømsø *Ole Andersen Helmen*, f.19.Mai 1740 paa Strømsø, d. 21.Juni 1789 paa Strømsø.
- 4.c. *Ole Arnesen (Arntzen)*, f.23.Apr.1731 paa Grinder (Grue Sogn), 4. Nov.1747 Lensmand i Grue, 1748 Ejer af Gaarden Grinder ved Faderens Død, 1753 Afsked som Lensmand, 28.Apr.1774 kar. Krigsraad, d.7.Marts 1811 paa Grinder (Grue Sogn), g.1. 12.Jan.1752 i Christiania m. *Karen Pedersdatter Vøjen*, f.21.Mai 1733 paa Vekkerø (Aker Sogn), d.22.Dec.1769 paa Grinder (Grue Sogn), g.2. 13.Febr.1772 i Grue m. *Marthe Gjerdrum*, f.16.Febr.1747 i Grue, d.7.Sept.1797 paa Grinder (Grue Sogn), Datter af Sognepræst i Grue og Brandvold Hans Andersen G. og Alhed Margrethe Andersdatter Wiborg. Børn: Tredie Slægtled, 8-28.
- 5.d. *Cathrine Arnesdatter*, f.9.Aug.1732 paa Grinder (Grue Sogn), begr. 20.Sept.1813 paa Strømsø, g.1. 28.Juni 1748 i Grue m. Tælasthandler i Solør *Hans Juell*, g.2. 1.Okt.1757 i Grue m. Premierløjtnant ved 2. Akershuske nationale Infanteriregiment *Wilhelm Ernst Ramm*, f. 1727 i Etne, d.31.Juli 1803 i Christiania.
- 6.e. *Niels Arnesen (Arntzen)*, f.21.Sept.1735 paa Grinder (Grue Sogn), Oplagsskriver ved Toldboden i København, 18.Mai 1802 stiftede ved Testamente et Legat til Fordel for Grue Sogns Fattigvæsen, d.27. Aug.1807 i København.

- 7.f. *Herman Arnesen (Arntzen)*, f.22.Febr.1738 paa Grinder (Grue Sogn), 13.Febr.1760 Fenrik ved 2. Akershusske nationale Infanteriregiment, 1.Jan.1766 Sekondløjtnant ved 2. Vesterl. nationale Infanteriregiment, 1.Juli 1767 kom paa Vartpenge ved Hærreduktionen, 7.Juni 1769 Premierløjtnant ved Skiløberne Søndenfjelds, 15.Juli 1778 Kaptain ved Skiløberne Nordenfjelds og Chef for Holtaalske Kompagni, 21.Nov.1781 fortsat til Skiløberne Søndenfjelds og Chef for Aamodtske Kompagni, 24.Apr.1789 kar. Major, 18.Juni 1790 virk. Major, Kommandør for Skiløberne Søndenfjelds og Chef for Elverumske Kompagni, 8.Apr.1791 Afsked, d. 7.Dec.1804 paa Grinder (Grue Sogn), g.19.Apr.1781 i Tynset m. *Elisabeth Sophie Hummel*, f.4.Febr.1748 paa Stenkjærgaard (Skien Sogn), d.17.Juni 1782.

TREDIE SLÆGTLED.

Krigsraad Ole Arnesens (Arntzens) Børn med Karen Pedersdatter Vøjen og Marthe Gjerdum (se Nr. 4).

- 8.a. *Arne Arntzen*, f.4.Nov.1752 paa Grinder (Grue Sogn), 1770 Student, 5.Dec.1774 cand.jur., d.6.Apr.1781 paa Grinder (Grue Sogn).
- 9.b. *Peder Arntzen*, f.22.Sept.1753 paa Grinder (Grue Sogn), 23.Apr. 1786 exam.jur., 1811 Ejer af Gaarden Grinder ved Faderens Død, desuden Ejer af Gaarden Hveberg, d.12.Febr.1819 paa Grinder (Grue Sogn).
- 10.c. *Berthe Arntzen*, f.5.Okt.1754 paa Grinder (Grue Sogn), d.21.Febr. 1755 paa Grinder (Grue Sogn).
- 11.d. *Birgitte Truine Arntzen*, f.7.Okt.1755 paa Grinder (Grue Sogn), d. 20.Aug.1833 paa Lundene (Valders Sogn), g.17.Febr.1778 paa Grin- der (Grue Sogn) m. Sognepræst i Hvaler, senere i Fron *Egidius Sem*, f.9.Okt.1744 i Bergen, d.26.Febr.1805 i Fron.
- 12.e. *Halvor Arntzen*, f. 27.Sept.1756 paa Grinder (Grue Sogn), 1772 Student, 20.Marts 1777 cand.theol., 16.Jan.1782 pers. Kapellan i Grue, 1784 pers.Kapellan i Vinger, 25.Sept.1789 Sognepræst i Laurdal, 4. Apr.1800 Sognepræst i Lom, 12.Dec.1825 Afsked, d.19.Okt.1832 i Christiania, g.31.Aug.1790 i Tønset m. *Berthe Juell*, dbt.16.Sept. 1750 i Solør, Datter af Nr.5.
- 13.f. *Jobanne Arntzen*, f.1.Jan.1758 paa Grinder (Grue Sogn), d.11.Mai 1840 paa Torderud (Grue Sogn), g.1. 23.Apr.1793 paa Grinder (Grue Sogn) m. Premierløjtnant ved Norske Jægerkorps *Jon Lund*, dbt.8.Mai 1757 i Eidsberg, d.11. Aug.1802 i Grue, g.2. 5.Okt.1810 i Grue m. Major ved Akershusske Skarpskyttereregiment og Chef for Trøgstadske Kompagni *Ulrik Frederik Hals*, f.ca.1753, d.20.Aug. 1825 paa Skaanes (Skogn Sogn), 72 Aar gammel.

- 14.g. *Christian Arntzen*, f.15.Marts 1759 paa Grinder (Grue Sogn), 1781 Student, 1783 cand.theol., 21. Apr.1786 pers. Kapellan i Sem, Sept. 1788 Hjælpepræst i Fet, 1790 i Rødenes, 1794 Bestyrer af Hitterdal Sogn, 20. Marts 1795 res. Kapellan i Kinsarvik, 1799 rejste til København, d.29.Juli 1800 i København, g.27.Okt.1796 paa Voss m. *Anna Sophie Ravn*, dbt.10.Aug.1771 i Harham, (g.2. 28.Jan.1813 i Laurdal m. Raadstueskriver i Bergen Gudbrand Larsen), d.28.Febr. 1841 i Bergen, Datter af Kapellan i Harham Peter Andreas R. og Cecilie Petronelle Hoel. Børn: Fjerde Slægtled, 29-30.
- 15.h. *Ole Arntzen*, f.18.Jan.1761 paa Grinder (Grue Sogn), 1779 Student, 21.Jan.1783 cand.theol., 31.Aug.1787 Sognepræst paa Tunø. 25. Sept.1795 Sognepræst i Sønder Vissing, 11.Apr.1846 Senior i den danske Geistlighed, d.27.Sept.1846 i Sønder Vissing, g.1. 7.Dec. 1787 i København (Vor Frue) m. *Sophie Magdalene Jansen*, f.10. Aug.1770 i København, d.26.Apr.1819 i Sønder Vissing, Datter af Parykmager i København Michael J. og Maren Kirstine Hansdatter, g.2. 7.Dec.1819 m. *Anne Marie Andersdatter*, f.1788 i Sønder Vissing, d.1851 i Sønder Vissing, Datter af Gaardejer i Sønder Vissing Anders Nielsen og Maren Pedersdatter. Børn: Fjerde Slægtled, 31-35.
- 16.i. *Magdalene Arntzen*, f.5.Febr.1762 paa Grinder (Grue Sogn), d.19. Dec.1824 paa Bjerke (Grue Sogn), g.24.Juni 1789 paa Grinder (Grue Sogn) m.kar.Oberst ved Nordenfjeldske Infanteriregiment og Kommandør for 1. gevorbne Bataillon *Frederik Wilhelm Lützow*, f.5.Mai 1745 paa Engestofte (Engestofte Sogn), d.13.Marts 1817 i Christiania.
- 17.j. *Niels Arntzen*, f.18.Febr.1763 paa Grinder (Grue Sogn), d.31.Mai s.A. paa Grinder (Grue Sogn).
- 18.k. *Karen Arntzen*, f.15.Febr.1764 paa Grinder (Grue Sogn), d.19.Apr. 1843 paa Skulstad (Grue Sogn), g.26.Dec.1790 paa Grinder (Grue Sogn) m.Oberst og Chef for Oplandske Infanteriregiment *Hans de Place*, f.25.Juni 1758 i Rendsborg, d.24.Juli 1825 i Christiania.
- 19.1. *Niels Arntzen*, f.14.Marts 1765 paa Grinder (Grue Sogn), 2.Sept. 1785 Fenrik a la suite, Juni 1788 rejste til Rusland, hvor han blev Sekondløjtnant ved Tropperne i Finland, 30.Juli 1789 Premierløjtnant, 1.Sept.1790 Kaptain, 1794 deltog i Stormen paa Warszawa, hvor han blev haardt saaret, 17.Okt.1799 Major, senere Oberst, d. 1811 i Rusland.
- 20.m. *Svend Arntzen*, f.6.Juni 1766 paa Grinder (Grue Sogn), d.3.Okt.s. A. paa Grinder (Grue Sogn).
- 21.n. *Svend Arntzen*, f.9.Juli 1767 paa Grinder (Grue Sogn), 5.Jan.1787 Fenrik a la suite ved Søndenfjeldske Skiløverbataillon, 17.Apr.1789 kar. Sekondløjtnant, 14.Jan.1791 forsat til Nordenfjeldske Skiløverbataillon, 27.Jan.1792 kar. Premierløjtnant, 7.Juni 1799 virk.Premierløjtnant, 31.Okt.1800 forsat til Søndenfjeldske Skiløverbatail-

- lon, 25.Nov.1803 kar. Kaptain, 5.Apr.1805 virk. Kaptain ved Nordenfjeldske Skiløverbataillon og Chef for Sneasenske Kompagni, 17.Mai s.A. forsat til Søndenfjeldske Skiløverbataillon og Chef for Hoffske Kompagni, 25.Apr.1808 udmærkede sig i Slaget ved Tran-gen, 10.Juli s. A. kar. Major, 19.Dec. s.A. virk. Major, Kommandør for Søndenfjeldske Skiløverbataillon og fremdeles Chef for samme Kompagni, 1.Jan.1818 Oberstløjtnant ved 1. Akershusske Infanteribrigade og Chef for Østerdalske nationale Jægerkorps, 9. Febr.1822 Afsked, (R.) (S.Sv.3.), d.18.Dec.1843 paa Nordre Skulstad (Grue Sogn, g.4.Juni 1795 i Vaage m. *Hedvig Sophie Luth*, f.2.Apr.1780 i Borgund paa Sunnmøre, d.14.Dec.1861 paa Nordre Skulstad (Grue Sogn), Datter af Købmand Johan Windler L. og Jacobine Elisabeth Boldt. Børn: Fjerde Slægtled, 36-50.
- 22.o. *Engelbreth Arntzen*, f.28.Dec.1768 paa Grinder (Grue Sogn), Fuldmægtig hos Oplagsskriveren i København, 11.Apr.1798 Havneskriver i København, Ejer af Gaarden Kollekolle, d.6.Juli 1823 i København (Vor Frue), g.1. 16.Okt.1795 i København (Fransk reform.) m. *Katherine Henriette Ræber*, f.15.Nov.1775 i København (Fransk reform.), d.17.Apr.1797 i København (Fransk reform.), Datter af Daniel R. og Elisabeth Mhodès Maire, g.2. 15.Dec.1797 i København (Skt.Nicolai) m. *Ane Marie Brennøe*, dbt.25.Sept.1778 i København (Skt. Nicolai), d.16.Jan.1837 i København (Vor Frue), Datter af Sejlmagermester i København Christian B. og Anna Helene Friis. Børn: Fjerde Slægtled, 51-66.
- 23.p. *Karelius Arntzen*, f.21.Dec.1769 paa Grinder (Grue Sogn), d.16.Jan. 1770 paa Grinder (Grue Sogn).
- 24.q. *Hans Gjerdrum Arntzen*, f.26.Dec.1772 paa Grinder (Grue Sogn), 21. Apr.1792 Student, 11.Okt.1793 cand.phil., 1.Apr.1798 gik i Kompagni med Vognmand i København Jens Olsen, 23.Mai s.A. Borger-skab som Vognmand i København, d.21.Juli 1828 i København (Vor Frelsers), g.13.Juli 1798 i København (Vor Frelsers) m. *Marie Elisabeth Pedersen*, f.11.Febr.1775 i København (Trinitatis), d.11.Okt. 1816 i København (Vor Frelsers), Datter af Vognmand i København Peder P. og Grethe Helene Olsen. Børn: Fjerde Slægtled, 67-73.
- 25.r. *Ole Gjerdrum Arntzen*, f.7.Jan.1774 paa Grinder (Grue Sogn), 1.Juni 1791 Korporal, 18.Nov.s.A. Fenrik a la suite ved Søndenfjeldske Skiløverbataillon, 29.Apr.1796 forsat til 1.Sjællandske Bataillons lette Infanteri, 27.Sept.1797 Landmaalereksamen, 1.Juni 1798 kar.Sekondløjtnant, 1.Apr.1799 virk.Sekondløjtnant, Marts 1803 Kaptain og Chef for Nordsjællandske Landeværnsregiment, 15.Febr. 1808 forsat til Norske Livregiments 3. Bataillon og Chef for dennes Jægerkorps, 21.Apr.1814 Afsked, derefter Ejer af Tjuren Spigerværk i Grue, d.13.Marts 1857 paa Opaker (Grue Sogn).

- 26.s. *Karelius Arntzen*, f. 30.Juni 1775 paa Grinder (Grue Sogn), 1796 Student, derefter Handelsmand i Norge, 19.Apr.1808 exam.jur., derefter Telegrafbestyrer paa Knudshoved, 15.Juni 1811 kar.Krigsassessor, 11.Juni 1817 Byskriver i Nibe og Herredsskriver i Hornum og Fleskum Herreder, 19.Dec.1818 tillige Konsumtionskasserer, 13. Nov.1819 tillige Postekspeditør, 28.Sept.1841 Told- og Konsumtionskasserer, d.24.Dec.1843 i Nibe, g.3.Nov.1812 m. *Caspara Thomsia Jacobine Bekker*, f.7.Mai 1789 i Svendborg, d.21.Jan.1826 i Nibe, Datter af Postmester, Herredsfoged i Sunds og Gudme Herreder Adrian B. og Christine Flindt. Børn: Fjerde Slægtled, 74-81.
- 27.t. *Andreas Arntzen*, f.18.Febr.1777 paa Grinder (Grue Sogn), 1795 Student, 22.Jan.1802 cand.jur., 31.Dec.s.A. Prøveprokurator i Christiania, 11.Maj 1805 Prokurator ved samtlige Over- og Underretter i Norge, 29.Mai 1811 kgl. Bestalling, 18.Marts 1814 Dommer i Overkriminalretten, 5.Aug.s.A. kst. Politimester i Christiania, 1814,1818, 1821 og 1822 Stortingsrepræsentant for Christiania, 14.Febr.1815 Medlem af Generalindkvarteringskommissionen, 16.Febr.s.A. ekstrord.Assessor i Højesteret, Apr.-Sept. s.A. Præsident i Christiania Magistrat, 1821 Præsident i Stortinget, 5.Febr.s.A. Højesteretsadvokat, 29.Marts 1824 Assessor i Højesteret, 10.Nov.1836 Statsraad, 6.Apr. 1837 Medlem af Det kgl.norske Videnskabselskab, (S.N.2.) (S.V.3.), d.14.Dec.1837 i Christiania, g.1. 11.Nov.1799 i København m. *Marie Margrethe Knudsen*, f.11.Nov.1777 i Gentofte, d.3.Jan.1863 i Roskilde, Datter af Valentin K. og Marthe Landsberg, Ægteskabet opløst 2.Marts 1814, g.2. 25.Marts 1814 i Eidsvold m. *Maren Elisabeth Juell*, f.4.Apr.1791 i Stange, d.11.Juni 1819 i Christiania, Datter af Sognepræst i Grue Niels J. og Maren Dorothea Winsnes. Børn: Fjerde Slægtled, 82-90.
- 28.u. *Arne Arntzen*, f.19.Juni 1782 paa Grinder (Grue Sogn), 25.Apr. 1801 Student, 17.Apr.1807 cand.jur., 27.Marts 1808 Regimentskvartermester og Auditør ved Oplandske Dragonregiment, 22.Mai 1812 Afsked og kar.Krigsraad, 27.Jan.1813 Overretsprokurator, 1814,1827 og 1828 Stortingsrepræsentant for Hedemarken, 18.Sept. 1815 Præsident i Christiania Magistrat, 14.Aug.1816-15.Febr.1823 kst. Højesteretsassessor, 1816-1827 Suppleant til Statsrevisionen, 1. Nov.1824 Sorenskriver i Solør og Odalen, (S.N.2.) (S.V.3.), d.21. Okt.1846 paa Opaker (Grue Sogn), g.11.Juli 1807 i Ringebu m. *Karen Magdalene Ancher*, f.6.Sept.1786 i Frederikshald, d.16.Mai 1871 i Christiania, Datter af Provst Bernt A. og Johanne Marie Leigh.Børn: Fjerde Slægtled, 91-96.

FJERDE SLÆGTLED.

Kapellan Christian Arntzens Børn med Anna Sophie Ravn (se Nr.14).

- 29.a. *Karen Mathea Arntzen*, f. 31.Aug.1797 i Kinsarvik, d.13.Apr.1798 i Kinsarvik.
- 30.b. *Ole Andreas Arntzen*, f.2.Dec.1798 i Kinsarvik, d.1.Sept.1806 paa Grinder (Grue Sogn).

Sognepræst Ole Arntzens Børn med Sophie Magdalene Jansen (se Nr.15).

- 31.a. *Karen Christine Marie Arntzen*, f.28.Sept.1788 paa Tunø, d.5.Jan.1855 i Højst, g.11.Aug.1815 i Sønder Vissing m. Amtsprovst, Sognepræst i Rødding og Skrave, Dr. theol. *Hans Høxbroe*, f.17.Okt.1764 i Kolding, (g.1.1792 m.Claudiane Sabine Sølling, f. 13.Aug.1769 i Grindsted, d.Nov.1814 i Rødding), d.20.Dec.1828 i Rødding.
- 32.b. *Ole Arntzen*, f.30.Mai 1790 paa Tunø, 26.Sept.1827 Skipper i København, d.29.Juni 1838 paa Rejse til Hawanna, g.10.Juni 1829 i København (Helligaands) m. *Trine Marie Bagge*, f.3.Juni 1798 i København, d.16.Dec.1885 i København (Mathæus). Barn: Femte Slægtled, 97.
- 33.c. *Maren Billeschou Arntzen*, f. 11.Juli 1791 paa Tunø, d. 26.Apr.1860, g.7.Apr.1820 m. Vognmand og Dyr læge *Christopher Andersen*, f. 4. Marts 1783, d.17.Sept.1858.
- 34.d. *Michaeline Arntzen*, f.14.Marts 1795 paa Tunø, d.5.Febr.1865, g.16. Juni 1820 m. Bager *Søren Thinning*.
- 35.e. *Rasmine Frederikke Jansen Arntzen*, f.30.Juli 1802 i Sønder Vissing, d.16.Mai 1803 i Sønder Vissing.

Oberstløjtnant Svend Arntzens Børn med Hedvig Sophie Luth (se Nr.21).

- 36.a. *Joban Luth Arntzen*, f.7.Okt.1795 paa Skedsmo (Vaage), 1. Jan. 1808-10.Aug.1809 dansk Landkadet, 1.Sept.1809-14.Febr.1814 norsk Landkadet, 1.Jan.1818 Sekondløjtnant ved 2. Akershuske Infanteribrigade, 16.Sept.1825 Premierløjtnant, 4.Febr.1828 Adjudant ved Valderske nationale Musketerkorps under samme Brigade, 1835 Adjudant ved Hallingdalske Musketerkorps, 1837 Afsked, 20.Nov. s.A. Overtoldbetjent i Trondhjem, 10.Mai 1860 Afsked, d.13.Apr. 1869 paa Hamar, g.7.Okt.1825 i Norderhov m. *Jobanne Marie Duncker*, f.14.Sept.1800 i Christiania, d.19.Juni 1873 paa Hamar, Datter af Generaladjutant, Oberst Henrik D. og Elisabeth Charlotte Lützw Børn: Femte Slægtled, 98-105.



STATSRAAD, ASSESSOR I HØJESTERET
ANDREAS ARNTZEN
KOMMANDØR AF NORDSTJERNEORDENEN OG RIDDER AF VASAORDENEN
1777—1837



JUSTITIARIUS I CHRISTIANIA STIFTSOVERRET
CARL ARNTZEN
KOMMANDØR AF ST. OLAVSORDENEN OG RIDDER AF NORDSTJERNEORDENEN
1801—1877

- 37.b. *Karen Martba Arntzen*, f.22.Dec.1796 paa Ysæt (Holtaalen Sogn), d. 16.Mai 1865 i Grue, g.1.Nov.1847 i Grue m. Sognepræst i Grue *Søren Dabl*, f.12.Nov.1783 i Øster Velling, (g.1.2.Juni 1823 i Lange-sund m. Maren Smith, f.1.Juni 1794 i Skien, d.16.Jan.1846 i Grue, Datter af Købmand Markus Helmer S. og Ingeborg Christine Hirsch), d.ca.1868 i Christiania.
- 38.c. *Maria Elisabeth Arntzen*, f.22.Jan.1798 paa Gaare (Holtaalen Sogn), d.ca.1870 paa Nordre Skulstad (Grue Sogn).
- 39.d. *Olava Arntzen*, f.22.Okt.1799 i Grue, d.26.Okt.s.A. i Grue.
- 40.e. *Olava Arntzen*, f.7.Dec.1800 i Grue, d.26.Mai 1822 i Grue (omkom ved Kirkens Brand).
- 41.f. *Ole Arntzen*, f. og d.13.Apr.1802 i Grue.
- 42.g. *Jacobine Elisabeth Arntzen*, f.og d.2.Dec. 1803 i Grue.
- 43.h. *Jacobine Caroline Arntzen*, f.28.Aug.1805 i Grue, d.Nov.1866 paa Fredheim (Grue Sogn).
- 44.i. *Joban Arntzen*, f. og d.4.Juni 1806 i Grue.
- 45.j. *En Datter*, d.f.13.Mai 1807 i Grue.
- 46.k. *Ole Arntzen*, f.og d.24.Marts 1808 i Grue.
- 47.l. *Agnete Dorthea Arntzen*, f.26.Jan.1812 i Grue, d.1881, g.7.Sept. 1834 i Grue m. Fætterten, Toldinspektør i Drammen *Oluf Arntzen*, se under Nr.87.
- 48.m. *Hanna Charlotte Augusta Arntsen*, f.7.Juli 1813 i Grue, d.19.Okt. 1887 i Frederikstad.
- 49.n. *Tobine Laura Emilie Arntzen*, f.2.Jan.1815 i Grue, d.10. Febr. 1885 paa Fredheim (Grue Sogn).
- 50.o. *Olivia Andrea Arntzen*, f.3.Juli 1822 i Grue, d.10.Nov.1906 i Chris-tiania (Diakonissehusets Gamlehjem).

Havneskriver Engelbreth Arntzens Børn med Katherine Henriette Ræber og Ane Marie Brennøe (se Nr. 22).

- 51.a. *Hans Rudolf Arntzen*, f.17.Aug.1796 i København (Fransk reform.), d.7.Nov.s.A. i København (Fransk reform.).
- 52.b. *En Datter*, f. og d.5.Juli 1798 i København.
- 53.c. *En Datter*, f. og d.5.Juli 1798 i København, Tvilling til Nr.52.
- 54.d. *Hermantine Henriette Arntzen*, f.12.Sept.1799 i København (Skt. Nicolai), d.7.Marts 1800 i København (Fransk reform.).
- 55.e. *Hermane Henriette Arntzen*, f.12.Okt.1800 i København (Fransk re-form.), d.20.Sept.1870 i København (Skt.Johannes).
- 56.f. *Ole Christian Ludvig Arntzen*, f.9.Marts 1802 i København (Fransk reform.),4. Juli 1855 Overlærer ved Katedralskolen i Aarhus, d.11. Febr.1869 i Aarhus, g.28.Dec.1835 i København (Garnisons) m.*Wil-helmine Sophie Laub*, f.16.Apr.1810 i København (Garnisons), d.24. Juli 1878 i Ulstrup, Datter af Premiermajor i Artilleriet Georg L. og Emilie Sophie Andrea Colding. Børn: Femte Slægtled, 106-115.

- 57.g. *En Søn*, f.og d.1803 i København.
- 58.h. *Halvor Arntzen*, f.2.Juli 1804 i København (Fransk reform.), 1822 Student, 1835 cand.theol., 29.Aug.1837 Kapellan i Lundum og Hansted, 17.Juli 1838 Kapellan i Hatting og Torsted, 5. Apr.1840 Sognepræst i Ølsted, d.11. Sept.1850 i Ølsted, g. 28. Sept.1840 i Nibe m. *Octavia Eivora Arntzen*, se under Nr. 75. Børn: Femte Slægtled, 116-122.
- 59.i. *Edouard Emil Arntzen*, f.31. Juli 1805 i København (Fransk reform.), 14.Apr. 1832 Urtekræmmer i København, d.4.Okt.1882 i København (Skt. Johannes).
- 60.j. *Ida Hedvig Arntzen*, f. 24.Okt.1806 i København (Fransk reform.), d.27.Sept.1879 i København (Skt.Johannes), g.19.Apr.1837 i København (Garnisons) m. Skoleinspektør i København, cand.theol. *William Edvard August Bentzon*, f.11.Febr.1802 i Gladsakse, d.26. Sept.1869 i København (Skt. Johannes).
- 61.k. *Martine Katherine Arntzen*, f.22.Dec.1807 i København (Fransk reform.), d.3.Dec.1884 i København (Skt. Johannes).
- 62.l. *Engelbreth Arntzen*. f.11.Juni 1809 i København (Fransk reform.), 6.Apr.1844 Urtekræmmer i København, d.25.Apr.1892 i København (Skt. Johannes).
- 63.m. *Peder Christian Brennøe Arntzen*, f.6.Apr.1811 i København (Fransk reform.), 2.Juni 1838 Konditor i København, d.12.Juni 1889 i København (Skt. Johannes).
- 64.n. *Carl Adolph Arntzen*, f.3.Okt.1812 i København (Fransk reform.), d.30.Jan.1814 i København (Fransk reform.).
- 65.o. *Carl Adolph Arntzen*, d.8 Maaneder gammel.
- 66.p. *Clausine Michaeline Christophine Arntzen*. d.5. Aar gammel.

Vognmand Hans Gjerdum Arntzens Børn med Marie Elisabeth Pedersen (se Nr. 24).

- 67.a. *Jens Peter Arntzen*, f.5.Marts 1799 i København (Vor Frelser), 18. Jan. 1821 exam.jur., d.19.Okt.1858.
- 68.b. *Ole Christian Arntzen*, f.26.Juni 1800 i København (Vor Frelser), 15.Febr.1834 Brændevinsbrænder i København, senere Inspektør ved Lægeforeningens Boliger sst., d.14.Jan.1890 i København (Vor Frue), g.24.Juli 1828 i Korsør m. *Marie Sophie Whitte*, f.30.Juni 1808 i Korsør, d.13.Mai 1839 i København (Vor Frue), Datter af Toldkasserer i Korsør Peter Bernholdt W. og Marthe Marie Koefoed.
- 69.c. *Niels Herman Arntzen*, f.17.Juli 1801 i København (Vor Frelser), 7.Okt.1826 Urtekræmmer i København, d.6.Marts 1858 i København (Skt.Petri), g.1.Juni 1831 i København (Helligaands) m. *Anne Christine Julie Kramp*, f.13.Sept.1809 i København (Holmens), d.3.Juni 1834 i København (Vor Frue), Datter af Snedkermester i

København Frantz Sørensen K. og Anne Kirstine Schive. Barn: Femte Slægtled, 123.

- 70.d. *Martbe Karine Hansine Arntzen*, f.14.Sept.1804 i København (Vor Frelsers), Lærerinde i København, d.21.Apr.1888 i Frederiksberg.
- 71.e. *Margrethe Sophie Christine Wilhelmine Arntzen*, f.5.Apr.1806 i København (Vor Frelsers), Lærerinde i København, d.21.Sept.1876 i København (Vor Frue).
- 72.f. *Andrea Christiane Caroline Augusta Arntzen*, f.8.Nov.1808 i København (Vor Frelsers), d.25.Apr.1863 i Korsør, g.m. Amtstuefuldmægtig i Korsør *Johan Ludvig Rasmus Gjellerup*, f. 5.Dec.1797 i Køge, d.10.Aug.1853 i Korsør.
- 73.g. *Hans de Place Arntzen*, f.6. Sept. 1811 i København (Vor Frelsers), Handelsbetjent, d.2.Marts 1858.

Krigsassessor Kareljus Arntzens Børn med Caspara Thomasia Jacobine Bekker (se Nr. 26).

- 74.a. *Harald Arntzen*, f.27.Okt.1812 i Aalborg, Boghandler i Aalborg, d. 11.Juni 1875 i Aalborg.
- 75.b. *Octavia Eivora Arntzen*, f.15.Febr.1814 i Aalborg, d.3.Jan.1892 i København (Garnisons), g.28.Sept.1840 i Nibe m. Sognepræst i Ølsted *Halvor Arntzen*, se under Nr. 58.
- 76.c. *Thorvald Arntzen*, f.10.Apr.1815, Landmand.
- 77.d. *Alvilde Eimira Arntzen*, f.15.Marts 1819 i Nibe, d.3.Marts 1831 i Nibe.
- 78.e. *Camilla Egeria Arntzen*, f. 20.Marts 1820 i Nibe, g.m. Købmand i Aalborg *Martin Garben*, Ægteskabet opløst.
- 79.f. *Einar Arntzen*, f.12.Aug.1822 i Nibe, Farver i Aarhus, d.1.Febr.1892 i Aarhus, g.5.Apr.1847 m. *Jacobine Marie Benzon*, f.24.Juni 1816 i Randers, d.21.Dec. 1882 i Aarhus. Børn: Femte Slægtled, 124-128.
- 80.g. *Nathalie Kunigunde Arntzen*, f.23.Apr.1824 i Nibe, d.23.Juni 1907 i København (Garnisons), g.29.Aug.1846 m. Toldkontrollør i Viborg *Johan Peter Wilhelm Friderichsen*, f.13.Febr.1812 i København, d. 23.Dec.1869 i Viborg.
- 81.h. *Frode Arntzen*, f.18.Dec.1825 i Nibe, Købmand og Sparekassedirektør i Silkeborg, d.6.Juli 1905 i Silkeborg, g.14.Okt.1859 m. *Emma Christine Nielsen*, f.25.Juli 1832 i København, d.5.Dec.1872 i Silkeborg. Børn: Femte Slægtled, 129-133.

Statsraad, Højesteretsassessor Andreas Arntzens Børn med Marie Margrethe Knudsen og Maren Elisabeth Juell (se Nr. 27).

- 82.a. *Olivia Valentine Arntzen*, f.16.Marts 1800 i København, d.14.Jan. 1875 i København (begr. Frederiksberg).

- 83.b. *Carl Arntzen*, f.1.Okt.1801 i København (Holmens), 1819 Student, 3.Juli 1824 cand.jur., 4.Febr.1826 kst.Docent i Lovlydighed ved det norske Universitet, 7.Dec.1827 Prokurator ved samtlige Over- og Underretter i Norge, 29.Nov.1830 Højesteretsadvokat, hvilken Stilling han efter kort Tids Forløb maatte forlade paa Grund af Døvhed, 26.Apr.1832 Ekspeditionssekretær i Revisionsdepartementet, s.D. Medlem af Lovkommissionen, 1834-1837 Medredaktør af Departementstidende, 7.Jan 1843 Medlem af Det kgl. norske Videnskabs Selskab, 26.Juli 1844 Justitiarius i Christiania Stiftsoverret, 29.Juni 1876 Afsked, (N.St.O.2.2.) (S.N.3.), d.2.Apr.1877 i Christiania, g. 19.Nov.1830 i Christiania m. *Birgitte Andrea Margrethe Motzfeldt*, f. 30.Juni 1810 i Bergen, d.8.Apr.1838 i Christiania, Datter af Statsraad Peder M. og Erneste Birgitte Margrethe Stenersen. Børn: Femte Slægtled, 134-135.
- 84.c. *Carelius August Arntzen*, f.10.Nov.1802 i København (Holmens), 1820 Student, 1824 Kopist i Justitsdepartementet, 26.Nov.1826 Fuldmægtig sst., 9.Juni 1827 cand.jur., 11.Aug.1831 Kontorchef i Justits- og Politidepartementet, 15. Aug. 1833 Ekspeditionschef sst., 18.Juni 1840 Stiftamtmand i Trondhjem Stift og Amtmand i Trondhjems søndre Amt, 11.Juni 1857 Stiftamtmand i Christiania Stift, 16.Okt.s.A. Sekretær og Ceremonimester ved Skt. Olavs Ordenen, 23.Jan.1858 Medlem af Kommissionen ang. Ordningen af Christiania Bys civile Embedsværk, 11.Juli 1860 Medlem af Administrationen for den alm. Enkekasse, 1861 tilforordnet Statsraad og Medlem af Interimsregeringen under Kongens Ophold i Frankrig, (N.St.O.2.2.) (S.N.3.), d.25.Mai 1875 i Christiania, g.11.Juli 1830 i Grue m. *Hanna Maria Mathea Gjerdrumine Arntzen*, se under Nr. 91. Børn: Femte Slægtled, 136-140.
- 85.d. *Martbe Sophie Gjerdrumine Arntzen*, f.8.Mai 1804 i Christiania, d.7. Febr.1896 i Frederiksberg, g.Sept.1849 m. Proprietær *Christian Stephan Rogert Knudsen* til Fonnesbækgaarden (Ringkøbing Amt), f. 22. Marts 1827 i Helsingør (Skt.Olai).
- 86.e. *Marie Elise Arntzen*, f.16.Dec.1805 i Christiania, d.18.Febr.1887 i Christiania.
- 87.f. *Oluf Arntzen*, f.21. Marts 1807 i Christiania, 27.Nov.1833 Premierløjtnant i Søetaten, 29.Juli 1841 Fyrdirektør, 13. Apr.1855 Toldkasserer i Sarpsborg, 18. Marts 1861 Toldinspektør i Drammen, d. 28.Dec.1902 i Christiania, g.1.7.Sept.1834 i Grue m. *Agnethe Dorthea Arntzen*, se under Nr. 47, g.2.12.Juli 1882 m. *Karen Helene Sophie Arntzen*, se under Nr. 100. Børn: Femte Slægtled, 141-150.
- 88.g. *Thora Lagertha Arntzen*, f.6.Mai 1815 i Christiania, d.7.Febr.1884 i Christiania.
- 89.h. *Alvilde Hervora Arntzen*, f.19.Okt.1816 i Christiania, d.1.Aug.1889 i Christiania, g.12.Apr.1851 i Christiania m. Skoledirektør i Christia-

nia Stifts østre Skoledistrikt, cand.theol. *Frederik Adolf Haslund* (S. N.2.2.), f.17.Marts 1810 i Frederikshald, (g.1.26.Juni 1837 i Skoger m. Anne Marie Caroline Sophie Juel, f. 12.Sept.1811 i Skoger, d.15. Jan. 1848 i Christiania, Datter af Lensmand i Skoger Andreas Reirsen J. og Sara Martine Fegth), d.3.Apr. 1886 i Christiania.

- 90.i. *Stig Otbar Arntzen*, f.15.Sept.1818 i Christiania, 1835 Student, 25. Nov. 1842 cand.med., 10.Juli 1844 Distriktslæge i Lyngen, 13.Juni 1850 forflyttet til Voss, 20. Febr.1852 forflyttet til Søndre Salten, 26.Mai 1855 overtog Bodø Distriktet ved Embedets Deling og blev samtidig Læge ved Bodø Sygehus, d.1.Nov.1881 i Bodø, g.28.Apr. 1862 i Bodø m. *Elisabeth Christine Bjørn*, f.29.Jan.1839 i Christiansund, d.7.Dec.1899 i Christiania, Datter af Skibsfører Simon B. Bjørn: Femte Slægtled, 151-154.

Sorenskriver, Krigsraad Arne Arntzens Børn med Karen Magdalene Ancher (se Nr. 28).

- 91.a. *Hanna Maria Mathea Gjerdrumine Arntzen*, f.25.Juni 1808 paa Stolpestad (Ringsaker Sogn), d.12.Okt.1869 i Christiania, g.11.Juli 1830 i Grue m. Statsraad, Stiftamtmand i Christiania Stift *Carelius August Arntzen*, se under Nr.84.
- 92.b. *Olivia Caroline Andrea Arntzen*, f.6.Okt.1810 paa Stolpestad (Ringsaker Sogn), d.10.Apr.1851 paa Bjerke (Grue Sogn), g.26.Dec.1835 i Grue m. Proprietær, exam.jur. *Jørgen Cappelen Omsted* til Bjerke og Opaker, f. 24.Aug.1811 i Drammen,(g.2.8.Apr.1855 m. Therbora Ursula Carine Rynning), d.31.Dec.1864 i Christiania (begr.Grue).
- 93.c. *Berntine Severine Arntzen*, f.15.Nov.1813 paa Stolpestad (Ringsaker Sogn), d.28.Nov.s.A. paa Stolpestad (Ringsaker Sogn).
- 94.d. *Berntine Severine Arntzen*, f.23.Febr.1816 paa Stolpestad (Ringsaker Sogn), d.1.Jan.1827 i Grue.
- 95.e. *En Datter*, d. spæd.
- 96.f. *Karen Magdalene Arntzen*, f.24.Apr.1819 i Christiania, d.28.Okt. 1870 i Christiansand, g.11.Juli 1843i Grue m. Stiftamtmand i Christiansand Stift og Amtmand i Lister og Mandal Amter, senere Statsraad og Chef for Indredepartementet, cand.jur. *Niels Petersen Vogt* (N.St.O.2.2.) (S.N.2.2.) (F.Æ.L.2.), f.15.Apr.1817 i Christiania, d.8. Nov. 1894 i Christiania.

FEMTE SLÆGTLED.

Skipper Ole Arntzens Barn med Trine Marie Bagge (se Nr. 32).

- 97.a. *Anna Marie Sophie Arntzen*, f.14.Sept.1832 i København (Trinitatis), Lærerinde i København, d.22.Okt.1905 i København (Holmens).

Overtoldbetjent Johan Luth Arntzens Børn med Johanne Marie Dunker (se Nr. 36).

- 98.a. *Caroline Hansine Arntzen*, f.18.Juni 1826 i Land, d.6.Sept.s.A. i Land.
- 99.b. *Elisabeth Charlotte Arntzen*, f.21.Juni 1827 i Land, d.15.Sept.1894 i Christiania, g.25.Juli 1858 i Trondhjem m. Fuldmægtig i Postdepartementet, cand.jur. *Nicolai Conradin Gustav Dunker*, f.15.Nov.1826 i Christiania, d.1891 i Christiania.
- 100.c. *Karen Helene Sophie Arntzen*, f.22. Febr.1829 paa Skogstad (Norderhov Sogn), d.26.Aug.1904 i Christiania, g.12.Juli 1882 m. Toldinspektør i Drammen *Oluf Arntzen*, se under Nr. 87.
- 101.d. *Henrik Dunker Arntzen*, f.10.Nov.1830 i Norderhov, Købmand i Sarpsborg, senere Dampskibsekspeditor og Agent for Forsikringselskabet Norden i Frederikstad og derefter Bankbogholder, d.2.Juli 1911 i Lillehammer, g.3.Okt.1864 i Frederikshald m. *Anna Olava Frederiksen*, f.13.Sept.1837 i Frederikshald, d.6.Jan.1907 i Lillehammer, Datter af Købmand Frederik F. og Christence Birgitte Olsen. Børn: Sjette Slægtled, 155-156.
- 102.e. *Henriette Philippine Arntzen*, f.26.Nov.1833 i Norderhov, d.22.Sept. 1924 paa Fritzø, g.14.Dec.1858 i Trondhjem m. Sagfører i Nes, senere i Gol, exam.jur. *Johan Pedersen Rønning*, f.12.Juli 1822 i Trondhjem, d.28.Juli 1887 paa Smedgaarden (Nes Sogn).
- 103.f. *Svend Arntzen*, f.22.Juli 1835 i Norderhov, Sømand, d.12.Apr.1848 i Torrevieja i Spanien.
- 104.g. *Hans de Place Arntzen*, f.6.Apr.1837 i Norderhov, 9.Nov.1858 cand. pharm., 14.Nov.1865 Bestyrer af Grimstad Apotek, 6.Marts 1866 Ejer af samme, d.8.Febr.1909 i Grimstad, g.20.Juni 1867 i Grimstad m. *Helene Louise Lundh*, f.13.Marts 1848 i Christiania, Datter af Byfoged i Grimstad Peter Georg Lufton L. og Augusta Pind. Børn: Sjette Slægtled, 157-163.
- 105.h. *Annette Caroline Olivia Arntzen*, f.25.Nov.1839 i Trondhjem, d.1. Marts 1909 i Christiania, g.23.Dec.1861 i Hamar m. Sorenskriver i Hallingdal, senere i Aker og derefter Assessor i Christiania Overret, cand.jur. *Frantz Henrik Meidell* (N.St.O.3.), f.14.Mai 1832 paa Flesje (Sogn Sogn), d.27.Marts 1897 i Christiania.

Overlærer Ole Christian Ludvig Arntzens Børn med Wilhelmine Sophie Laub (se Nr. 56).

- 106.a. *Emilie Marie Charlotte Arntzen*, f.26.Jan.1837 i Aarhus, d.4.Sept. 1925 i København (Rosenvængets), g.m. Kancelliraad, Stationsforstander i Bramminge *Edvard Thorvald Alexander Bovien*, f.11.Nov. 1836 i Aarhus, d.31.Mai 1906 i København (Skt.Mathæus).

- 107.b. *Carl Ulrik Sylvester Arntzen*, f.2.Okt.1838 i Aarhus, Tandlæge i København, 1910 Æresmedlem af Dansk Tandlægeforening, d.21.Maj 1924 i København (Aldersro).
- 108.c. *Georg Emil Arntzen*, f.6.Mai 1840 i Aarhus, d.14.Aug.1846 i Aarhus.
- 109.d. *Wilhelm August Arntzen*, f.13. Apr. 1842 i Aarhus, 1862 Student, 14.Juni 1867 cand.polit., 1868 Lærer ved Københavns Kommuneskoler og Navigationsskolen, 1872 Medstifter af Nationaløkonomisk Forening, d.20.Marts 1893 paa Skt. Hans Hospital, g.29.Okt.1869 i København (Skt. Johannes) m. *Camilla Augusta Bentzon*, f.18.Jan. 1838 i København (Garnisons), d.20.Mai 1922 i København (Skt. Johannes), Datter af Nr. 60.
- 110.e. *Adelaide Louise Henriette Hieronyma Arntzen*, f.5.Jan.1844 i Aarhus, d.3.Marts 1926 i Skovshoved, g.1870 m. Vicebrandchef i København, Kaptain *Edvard Ludvig Bentzon*, f.13.Aug.1842 i København (Garnisons), d.13.Juni 1930 i Skovshoved.
- 111.f. *Georg Emil Arntzen*, f.3.Sept.1845 i Aarhus, Assistent ved Danske Statsbaner i Aarhus, d.20.Juni 1895 i Aarhus, g. 15.Apr.1879 m. *Frederikke Cathrine Nielsen*, f.18.Dec.1851 i Skanderborg. Barn: Sjette Slægtled, 164.
- 112.g. *Emma Augusta Arntzen*, f.15.Jan.1847 i Aarhus, d.5.Juli 1908 i København (Skt.Jacobs), g.8.Mai 1873 m. Stationsforstander i Aarup *Theodor Alexander Eigler*, f.20.Dec.1837 i Nakskov, d. 5.Aug.1889 i Middelfart.
- 113.h. *Ludvig Arntzen*, f. 4.Nov.1848 i Aarhus, Landmand, emigrerede til U.S.A.
- 114.i. *Nina Camilla Arntzen*, f.16.Mai 1851 i Aarhus, d.9.Marts 1887 i København (Skt. Johannes).
- 115.j. *Wilhelmine Susanne Arntzen*, f.31.Dec.1852 i Aarhus, d.16.Okt. 1930 paa Skt. Hans Hospital.

Sognepræst Halvor Arntzens Børn med Octavia Eivora Arntzen (se Nr. 58).

- 116.a. *Karelia Caspara Arntzen*, f.30.Juni 1841 i Ølsted, d.28.Juli 1921 i Horsens, g.11.Dec.1866 m.kgl. Vejer og Maaler i Horsens *Georg Severin Kayrød Madsen*, f.13. Marts 1840 i Horsens, d.27.Sept.1898 i Horsens.
- 117.b. *Olaf Arntzen*, f.2.Aug.1842 i Ølsted, 27.Juni 1863 exam.jur., s.A. Herredsfuldmægtig i Roskilde, d.25.Sept.1865 i Roskilde.
- 118.c. *Juliane Ovidia Adolfine Arntzen*, f.26.Sept.1843 i Ølsted, d.1.Marts 1919 i København (Citadels), g.5.Juli 1867 i København (Skt.Johannes) m. Grosserer i København *Thomas Peter Thomsen*, f.28.Jan. 1830 i Landet, d.28.Febr.1920 i København (Citadels).

- 119.d. *Ludvig Arntzen*, f.5.Okt.1844 i Ølsted, 1862 Student, 11.Juni 1869 cand.jur., 17.Aug.s.A. Sagførerfuldmægtig i København, 21.Okt. 1873 Overretssagfører i København, 1880 Formand i Bestyrelsen for Kreditforeningen for Ejere af mindre Ejendomme paa Landet i Østifterne, s.A. - 1889 Formand for Direktionen i Østifternes Husmands-Kreditforening, 16.Nov.1882 Højesteretssagfører, 1909 Formand for Kommissionen til Ordningen af Den sjællandske Bondestands Sparekasses Forhold, desuden Medlem af Kontrolkomiteen i Jysk Hypotekforening for Købstæder, Medlem af Repræsentantskabet for Islands Bank og Formand for Laane- og Discontobankens Bankraad, (K.2.) (D.M.), d.24.Okt. 1913 i København (Trinitatis), g.11.Mai 1883 i Silkeborg m. *Anna Caspara Arntzen*, se under Nr. 129. Børn: Sjette Slægtled, 165-169.
- 120.e. *Engelbreth Emil Arntzen*, f.29.Okt.1845 i Ølsted, 28. Juni 1866 exam.jur., 30.Mai 1868 Sekondløjtnant i Artilleriet, 21.Juli s.A. Reserveintendant, 28.Okt.1870 hjemsendt, derefter Fuldmægtig i Skiftekommissionen for Jydske Købstads Kreditforening, 1877 Medindehaver af Vinfirmaet C.H. Mønster & Søn i København, 1879 portugisisk Vicekonsul, 23.Jan.1884 Afsked fra Hæren, 1891 Formand i Bestyrelsen for Foreningen Hygæa, s.A.- 1911 Formand i Bestyrelsen for Vinhandlerforeningen for Danmark, 1897 Generalkonsul for Portugal, 1898 Formand i Bankraadet for Københavns Grundejerbank, 1899 Næstformand i Bestyrelsen for Danske Lloyd, Etatsraad, 24. Febr.1911 Æresmedlem af Vinhandlerforeningen for Danmark, (R.) (D.M.) (P.Chr.3.) (P.V.V.2.), d.22.Febr. 1915 i Frederiksberg (Skt. Markus), g.14.Mai 1875 i København (Holmens) m. *Constance Albertine Jacobine Mønster*, f.26.Apr.1853 i Gentofte, d.24.Dec.1908 i København (Frederiks), Datter af Vinhandler i København Carl Harald M. og Louise Albertine Juliane Waagepetersen. Børn: Sjette Slægtled, 170-174.
- 121.f. *Camilla Arntzen*, f.7.Mai 1847 i Ølsted, d.28.Sept. 1855.
- 122.g. *Halvor Arntzen*, f. 21.Jan.1850 i Ølsted, d. 5.Nov.s.A. i Ølsted.

Urtekræmmer Niels Herman Arntzens Barn med Anne Christine Julie Kramp (se Nr. 69).

- 123.a. *Julie Marie Christine Hansine Arntzen*, f.22.Mai 1834 i København (Vor Frue), d.30.Jan.1923 i København (Skt.Johannes), g.m. Kancelliraad, Urmager i Roskilde og Medlem af Roskilde Byraad *Thomas Schwartz* (R.), f.2.Marts 1829 i København, d.29.Aug.1908 i København (Skt. Johannes).

Farver Einar Arntzens Børn med Jacobine Marie Benzon (se Nr. 79).

- 124.a. *Frode Karelius Arntzen*, f.23.Juli 1848 i Assens, Direktør for Københavns Gardintøjfabrik i Lyngby, d.27.Juli 1926 i Lausanne, g. 1.4.Apr.1870 i København m. *Louise Bolette Marie Friedrichsen*, f. 4.Apr.1850 i København, d.28.Okt.1872 i København (Vor Frue), g. 2.1876 i København m. *Wilhelmine Caroline Carn*, f. 30.Marts 1855 i København, d.20.Marts 1915 i København (Skt. Jacobs), Ægteskabet opløst, g.3.29.Jan.1909 i København (Skt. Mathæus) m. *Anne Christine Boesen*, f.27.Mai 1860 i Frederiksberg, d.9.Apr.1934 i København (Skt. Jacobs), Datter af Øltapper i København Niels B. og Anne Jensdatter. Børn: Sjette Slægtled, 175-183.
- 125.b. *Waldemar Ryge Arntzen*, f.2.Febr.1850 i Aarhus, d.30.Mai s.A. i Aarhus.
- 126.c. *Olivia Caja Arntzen*, f.5.April 1851 i Aarhus, d.16.Apr.s.A. i Aarhus.
- 127.d. *Eivor Otbar Dolberitz Arntzen*, f.21.Okt.1852 i Aarhus, d.28.Okt. 1854 i Aarhus.
- 128.e. *En Søn*, d.f. 6.Apr. 1855 i Aarhus.

Købmand, Sparekassedirektør Frode Arntzens Børn med Emma Christine Nielsen (se Nr. 81).

- 129.a. *Anna Caspara Arntzen*, f.7.Sept.1861 i Silkeborg, d.15.Dec.1929 i København (Garnisons), g.11.Mai 1883 i Silkeborg m. Højesterets-sagfører i København *Ludvig Arntzen*, se under Nr. 119.
- 130.b. *Camilla Arntzen*, f.23.Juni 1863 i Silkeborg, d.1.Sept.1936 i Silkeborg, g.6.Sept.1884 i Silkeborg m. Justitsraad, Bankdirektør i Silkeborg, exam.jur. *Oscar Julius Lund*, f.29.Okt.1852 i Silkeborg, d.3. Sept. 1912 i Silkeborg.
- 131.c. *Helga Arntzen*, f.18.Juni 1865 i Silkeborg, d.1871 i Silkeborg.
- 132.d. *Astrid Arntzen*, f.4.Mai 1867 i Silkeborg, d.26.Okt.1932 i Silkeborg, g.26.Mai 1891 i Silkeborg m. Grosserer i Silkeborg *Ludvig Andersen*, f.24.Jan.1863 i Vejle, d.26.Juli 1917 i Silkeborg.
- 133.e. *Arne Arntzen*, f.27.Nov.1872 i Silkeborg, Forretningsmand i U.S.A.

Justitiarius Carl Arntzens Børn med Birgitte Andrea Margrethe Motzfeldt (se Nr.83).

- 134.a. *Andreas Arntzen*, f.28.Nov.1831 i Christiania, d.14.Nov.1834 i Christiania.
- 135.b. *Andreas Arntzen*, f.21.Dec.1837 i Christiania, 1856 Student, 1863 cand.jur., 1.Febr.1865 Fuldmægtig hos Sorenskriveren i Nes, 1.Okt. 1867 Overretssagfører i Christiania, 1880 Direktør i Akers Sparebank, 1902 Afsked, desuden Medlem af Direktionen for Forsikrings-

selskabet Storebrand og Idun, d. 23.Apr.1919 i Christiania, g.7.Juli 1873 i København m. *Anne Cathrine Elisabeth Stilling*, f.8.Dec.1845 i København, d.15.Sept.1918 i Christiania, Datter af Sognepræst i Ølgod Jacob Henrik S. og 1. Hustru Marie Camilla Thomasine Lassen. Børn: Sjette Slægtled, 184-190.

Statsraad, Stiftamtmand Carelius August Arntzens Børn med Hanna Maria Mathea Gjerdrumine Arntzen (se Nr. 84).

- 136.a. *Maren Johanne Arntzen*, f.30.Dec.1831 i Christiania, d.25.Juli 1901 paa Modum Bad (begr. Christiania), g.23.Febr.1853 i Trondhjem m. Indrullingschef i Drammens Distrikt, senere i Christiania Distrikt, Kaptain *Hans Frederik Knagenhjelm* (N.St.O.3.) (T.M.3.), f.6.Okt. 1826 paa Kaupanger (Sogn Sogn), d.11.Apr.1918 i Christiania.
- 137.b. *Kaja Marie Arntzen*, f.18.Okt.1835 i Christiania, d.4.Okt.1899 i Trondhjem, g.10.Nov.1856 i Trondhjem m. Major og Intendant ved Stiftsgaarden i Trondhjem *Carl Otto Martin Krefting*, f.15.Jan.1831 i Tune, d.17.Juli 1899 i Trondhjem.
- 138.c. *Carl Oluf Arntzen*, f.1.Dec.1836 i Christiania, 1857 Student, 1866 cand.jur., 1867 Ekstraskriver i Indredepartementet, senere Fuldmægtig sst., d.3.Sept. 1901 i Christiania, g.20.Nov.1871 m. *Emma Larsen*, f.8.Okt.1848, d.16.Juli 1898 i Christiania.
- 139.d. *Bredo Christian Bjørnskov Arntzen*, f.12.Juli 1841 i Trondhjem, 1864 Eksamen fra den polytekniske Skole i Hannover, s.A. Lærer ved og Medlem af Direktionen for Den kgl. Kunst- og Tegneskole i Christiania, 1868 grundlagde Rosenborg Mineralvandsfabrik sammen med Apoteker Sissener, ca. 1870 ansat ved den preussiske Jernbandedirektions tekniske Kontor i Hannover, senere Ophold i Serbien og Venezuela, hvor han byggede Jernbaner, d.Jan.1923 i Darmstadt, g. 1.24.Apr.1867 i Hannover m. *Augusta Marie Wenzel*, f.1.Okt. 1843 i Hannover, d.20.Dec.1894 i Valencia i Venezuela, Datter af Hofpianist i Hannover Eduard W. og Cathrine Müller, g.2.1896 m. *Augusta Bochlo*. Børn: Sjette Slægtled, 191-194.
- 140.e. *Sophie Arntzen*, f.26.Dec.1842 i Trondhjem, d.19.Mai 1913 i Christiania, g.10.Nov.1870 m. adm. Direktør for Christiania Sparebank; Medlem af Direktionen for Christiania Realkreditbank og for Den norske Livrenteforening, Formand i Styrelsen for Nationalteatret, Formand i Christiania Telefonselskab, cand.jur. *Evald Rygb* (N.St.O. 2.2.), f.26.Mai 1842 i Verdal, d.9.Mai 1913 i Christiania.

Toldinspektør Oluf Arntzens Børn med Agnethe Dorthea Arntzen (se Nr.87).

- 141.a. *Svend Arntzen*, f.9.Sept.1834 i Grue, 1854 Student, 17.Dec.1858 cand.jur., 1859 Overretssafører i Christiania, 6.Apr.1865 Højesterets-

- advokat, Juli 1868 flygtede fra Norge paa Grund af Underslæb ved Bestyrelsen af Konkursboer og blev senere Fotograf i U.S.A., d.20. Mai 1880 i U.S.A., g.27.Apr.1861 i Frederikstad m. *Christiane Urdahl*, f.1840 i Frederikstad, d.18.Febr.1931 i Christiania, Datter af Lodsoldermand Peder Randulf U. og Marie Elisabeth Lassen. Børn: Sjette Slægtled, 195-196.
- 142.b. *Sophie Helene Arntzen*, f.25.Sept.1835 i Christiania, d.26.Jan.1907 i Christiania, g.27.Apr.1856 i Christiania m. Købmand i Christiania *Jørgen Lorentzen*, f.27.Sept.1822 i Holmestrand.
- 143.c. *Andreas Arntzen*, f.1.Dec.1836 i Christiania, Direktør for Den Vestfoldske Skibsassuranceforening i Tønsberg, d.18.Febr.1905 i Tønsberg, g.24.Okt.1862 i Tønsberg m. *Maren Dorothea Seeberg*, f.21.Juni 1831 i Tønsberg, d.22.Sept.1914 i Tønsberg, Datter af Købmand Hans S. og Christine Pless. Børn: Sjette Slægtled, 197-204.
- 144.d. *Oluf Arntzen*, f.24.Jan.1838 i Christiania, Sømand i Adelaide i Australien, g.12.Juli 1865 i Melbourne m. *Catharina Mocleart*.
- 145.e. *Marie Margrethe Arntzen*, f.28.Sept.1839 i Christiania, d.17.Okt. 1918 i Sarpsborg, g.19.Mai 1859 i Sarpsborg m. Købmand i Sarpsborg, senere Gaardbruger i Varteig *Hans Mathiesen*, f.28.Okt.1833 i Borge, d.26.Mai 1920 i Sarpsborg.
- 146.f. *Agnete Dorothea Arntzen*, f.17.Okt.1840 i Christiania, d.6.Apr.1919 i Christiania, g.1.m *Christian Olsen*, g.2.m. Generalagent i Christiania *Oluf Rasch*, f.30.Aug.1826, d.13.Sept.1907 i Christiania.
- 147.g. *Hanna Charlotte Augusta Arntzen*, f.30.Juli 1842 i Christiania, d.20. Mai 1919 i Tønsberg, g.30.Juli 1862 i Drammen m. Købmand i Sarpsborg *Thorvald Henrik Thorsen*, f.4.Febr.1835 i Frederikstad.
- 148.h. *Birgitte Andrea Margrethe Arntzen*, f.2.Okt.1843 i Christiania, d. 1844 i Christiania.
- 149.i. *Carl Arntzen*, f.15.Mai 1845 i Christiania, Skibsfører, 27.Juni 1878 Toldbetjent i Bergen, 1884 forflyttet til Frederiksstad, d.25.Sept. 1915 i Frederikstad, g.27.Juni 1879 i Flekkefjord m. *Hanna Christine Tønnesen*, f.13.Sept.1860 i Flekkefjord, d.15.Mai 1927 i Frederikstad, Datter af Købmand Hans Tobias Joachim Christian T. og Ane Tomine Evensen. Børn: Sjette Slægtled, 205-212.
- 150.j. *Jørgen Omsted Arntzen*, f.25.Jan.1848 i Christiania, 1868 Assistent i Konsulatet i Königsberg, 5.Okt.1872 norsk-svensk Vicekonsul sst. og Generalagent, 1892 preussisk Statsborger, 1905 svensk kgl. s.A. afstod Generalagenturet og overtog et Kollektur for Det kgl. preussiske Statslotteri, 30.Juni 1906 dansk Konsul, (R.) (Pr.R.Ø.4.) (Pr.J.K.2.) (Pr.P.1.M.) (S.V.3.1), d.17.Aug.1926 i Königsberg, g. 29.Dec.1879 i Königsberg m. *Modesta Hermine Pauline Ordalia Antonie von Fromberg*, f.19.Juli 1857 i Frankfurt a.d.Oder, d.10.Juni 1914 i Königsberg, Datter af Oberstløjtnant Eduard Paul von F. og Elisabeth Ordalia. Børn: Sjette Slægtled, 213-218.

Distriktslæge Stig Othar Arntzens Børn med Elisabeth Christine Bjørn (se Nr. 90).

- 151.a. *Anna Elisabeth Dorothea Arntzen*, f.19.Apr.1863 i Bodø, Lærerinde i Oslo.
- 152.b. *Carl August Arntzen*, f.15.Nov.1866 i Bodø, Disponent i Oslo.
- 153.c. *Sophie Alvilde Arntzen*, f.2.Apr.1872 i Bodø, g.1892 m. Tegneren og Maleren *August Uchermann*, f.1868, d.1904.
- 154.d. *Flora Marie Arntzen*, f.24.Mai 1878 i Bodø, g.1898 m.Ingeniør *Harald Bødtker*, f.1869, d.1935.

SJETTE SLÆGTLED.

Bankbogholder Henrik Dunker Arntzens Børn med Anna Olava Frederiksen (se Nr. 101).

- 155.a. *Johan Luth Arntzen*, f.22.Nov.1865 i Frederikstad, 1884 Student, 1892 cand.med., 15.Jan.1893 prakt.Læge i Frederikstad, 7.Sept. 1894 Premierløjtnant i Saniteten, 1895 oprettede privat Sygehus i Frederikstad, 1.Okt. 1898 Kaptain i Saniteten, (R.St.A.4.), g.1.11. Sept.1894 m. *Alexandra Sofie Tøttermann*, f.13.Mai 1867 i Amsterdam, d.28.Aug.1934 i Frederikstad, Datter af russisk Generalkonsul i Christiania Albert Theodor T., g.2.30.Sept.1935 m.*Eva Falsen Berg*. Børn: Syvende Slægtled, 219-221.
- 156.b. *Anna Henriette Arntzen*, f.18.Sept.1871 i Frederikstad, d.13.Aug. 1930 i Ullern, g.3.Marts 1901 i Frederikstad m. Matematik-og Gymnastiklærer ved Ullern Skole, Major *Julius Engelsgaard*, f.25.Dec. 1871 i Elverum.

Apoteker Hans de Place Arntzens Børn med Helene Louise Lundh (se Nr. 104).

- 157.a. *Arne Arntzen*, f.Juni 1868 i Grimstad, d.31.Aug.s.A. i Grimstad.
- 158.b. *Johanne Louise Arntzen*, f.8.Juni 1869 i Grimstad, g.1.24.Juni 1891 i Grimstad m. Overretssagfører i Grimstad, cand.jur. *Jens Bernbard Hansen Bakke*, f.13.Juli 1856 paa Bakke (Ny dalen Sogn), d.10.Sept. 1907 i Grimstad, Ægteskabet opløst, g.2.11.Apr.1906 i Grimstad m. Kommuneingeniør og Elektricitetsværksbestyrer i Lillestrøm *Hans Angell Krabbe Trønnes*, f.15.Apr.1874 i Christiania, d.7.Sept.1937 i Lillestrøm.
- 159.c. *Hans de Place Arntzen*, f.1870 i Grimstad, d.1871 i Grimstad.
- 160.d. *Hans de Place Arntzen*, f.9.Aug.1872 i Grimstad, 1897 cand.pharm., emigrerede til U.S.A., hvor han døde i New Rochelle, g.m. *Jenny Børresen*. Barn: Syvende Slægtled, 222.

- 161.e. *Augusta Arntzen*, f.6.Juni 1873 i Grimstad, d.9.Juni s.A. i Grimstad.
- 162.f. *Jenny Augusta Arntzen*, f.10.Marts 1875 i Grimstad, g.1.10.Okt. 1896 i Grimstad m. Distriktslæge i Ullensaker *Isak Kobro Collett*, f. 19.Jan.1867, d.2.Sept.1911, g.2.1915 m. Apoteker i Grimstad *Jens von Krogh*, f.1869, d.7.Febr.1922 i Grimstad.
- 163.g. *Peter Georg Lufton Lundh Arntzen*, f.13.Dec. 1876 i Grimstad, Sømand, sandsynligvis død i London 1915.

Jernbaneassistent Georg Emil Arntzens Barn med Frederikke Cathrine Nielsen (se Nr. 111).

- 164.a. *Ludvig Georg Ole Christian Arntzen*, f.25.Juli 1880 i Fredericia, 1. Mai 1900 Trafikelev ved De Danske Statsbaner, 1.Apr.1905 Underassistent, 1.Mai 1907 Assistent, d.29.Febr.1928 i Aarhus, g.7.Okt. 1907 i Aarhus m. *Martha Mathilde Whitta Tøjberg*, f.20.Marts 1885 i Aarhus, Datter af Lokomotivfører Alfred Oscar Vilhelm Svendsen T. og Richarda Thurlow. Barn: Syvende Slægtled, 223.

Højesteretssagfører Ludvig Arntzens Børn med Anna Caspara Arntzen (se Nr. 119).

- 165.a. *Torben Arntzen*, f.30.Juni 1884 i København (Skt.Jacobs), 1902 Student, 15.Febr.1909 cand.jur., 10.Nov.1910 Fuldmægtig ved Kronborg østre Birk, 1. Aug. 1912 Fuldmægtig hos Faderen, 1913 overtog Faderens Forretning sammen med Overretssagfører Poul Thomsen, 7.Apr.1914 Sagfører, 29.Nov.1915 Overretssagfører, g.12. Sept.1929 i København (Skt. Jacobs) m. *Gunver Bryde*, f.3.Mai 1894 i København (Skt.Jacobs), Datter af Islandsk Købmand i København Herluf Ingjald B. og Gudrun Jacobsen, Ægteskabet opløst.
- 166.b. *Edith Ingeborg Arntzen*, f.25. Febr.1888 i København (Skt.Johannes), g.13.Nov.1909 i København (Raadhuset) m. Overretssagfører i København, cand.jur. *Poul Heering*, f.10.Febr. 1879 paa Ragnesminde (Brøndbyvester Sogn), d.1.Aug.1912 i København (Skt.Johannes).
- 167.c. *Leif Arne Arntzen*, f.17.Sept.1891 i København (Skt. Johannes), 1910 Student, 1917 cand.med., s.A.-1918 Kandidat ved Diakonissestiftelsen, 1919 Assistent ved Professor Thorkild Rovsings Privatklinik, 1920 Turnuskandidat ved Rigshospitalets Afdeling A og D, 1921 Assistent ved Rigshospitalets Røntgenklinik, 1923 1.Assistent sst., 1925 Specialistanerkendelse i Radiologi, senere Overlæge ved Amtssygehuset i Gentofte, d.10.Marts 1933 i Gentofte, g.20.Dec.1923 i Gentofte m. *Eli Stig Nielsen*, f.19.Dec.1901 i Stege, (g.2.2.Apr. 1948 i København (Raadhuset) m. Overlæge ved Diakonissestiftelsens Røntgentafdeling Valgard Finsen (R.), f.28.Sept.1896 i Køben-

- havn (Vartov), (g.1.14.Juli 1923 i Søborg (Holbo Herred) m. Billedhuggerinden Inge Ebstrup, f.16.Nov.1899 i København, Datter af Overretssagfører i København Henning Sophus E. og Sophie Magdalene Johansen, Ægteskabet opløst), Datter af Fabrikbestyrer Einar N. og Elisabeth Margrethe Thomsen.
- 168.d. *Niels Ludvig Arntzen*, f.17.Aug.1893 i København (Skt.Johannes), Rentier i København.
- 169.e. *Karen Arntzen*, f.7.Okt.1894 i København (Skt.Johannes), d.24. Sept.1935 i Scala, Italien.
- Etatsraad, Generalkonsul Engelbreth Emil Arntzens Børn med Constance Albertine Jacobine Mønster (se Nr. 120).
- 170.a. *Lili Louise Mathilde Arntzen*, f.20.Juni 1876 i København (Holmens), d.17.Juni 1955 i Ringsted, g.14.Juli 1898 i København (Frederiks) m. Hofjægermester, Direktør for det Holbergske Enkesæde paa Tersløsegaard *Gustav Gunnar Georg Garth-Grüner* til Lille Svenstrup, Eilstrup og Tersløse, f. 13.Aug.1868 paa Ravnstrup (Herlufmagle Sogn), d.2.Dec.1937 i København (Skt.Annæ).
- 171.b. *Carl Harald Arntzen*, f.26.Okt.1877 i København (Holmens), 1906 portugisisk Vicekonsul i København, 1907 Medindehaver af Vinfirmaet C.H. Mønster & Søn i København, 1915 portugisisk Konsul, 1916 Eneindehaver af Vinfirmaet C.H. Mønster & Søn, 1918 Generalkonsul for Portugal, desuden Næstformand i Bestyrelsen for Foreningen Hygæa, Medlem af Det kgl. danske geografiske Selskabs Raad og Medlem af Bestyrelsen for Foreningen af fremmede Magters Konsuler i Danmark, (P.Chr.2.), d.27.Nov.1923 i København (Citadels), g.6.Marts 1918 i København (Christians) m. *Wanda Maria Curtois Grøn* (P.r.K.4.), f.13.Okt. 1887 i København, (g.2.2.Jan.1926 i København (Citadels) m. Kammerherre *Gustav Jonas Stjernswärd* til Jordberga (S.V.3.1.) (S.Gb.M.T.) (S.G.V.Jmt.) (R.St.A.3.), f.30. Juni 1882 paa Vittskövle, d.13.Jan 1939 paa Billesborg (Herfølge Sogn)), d.21.Febr.1970 i København, Datter af Jægermester, Direktør Austin Nordborg G. og Charlott(e) Sophie Albeck.
- 172.c. *Octavius Arntzen*, f.17.Okt.1878 i København (Holmens), Arkitekt i Sausalito, Californien, senere i København, d.21.Jan.1952 i Gentofte, g.1.26.Nov.1910 i Sausalito, Californien, m. *Ella Andersen*, f. 24.Juni 1884 i Viborg, d.8.Okt.1949 i København (Hellerup), Datter af Distriktslæge i Viborg Johannes Cilius A. og Frederikke Caroline Christiane Caspersen, Ægteskabet opløst, g. 2.20.Dec.1939 i Gentofte (Raadhuset) m. *Jessy Ida Mary-Ann Bügel Horneman*, f. 1. Nov. 1891 i København (Garnisons), Datter af Grosserer i København Vigo Frees Emil Horneman og 1.Hustru Ida Atalante Cooper Augusta Alexandra Jesmine Bügel. Børn: Syvende Slægtled, 224-225.

- 173.d. *Orla Arntzen*, f.26.Jan.1882 i København (Holmens), 1900 Student, 22.Juni 1906 cand.jur., 1910 etablerede en Flyvemaskinefabrik i Rusland, s.A, tysk Flyvercertifikat, 1912 Købmand i Köln (Breuer & Co., Industri-Bedarf), 1927 Dr.rer.pol. ved Universitetet i Würzburg, d.9.Dec.1973 i Aachen, g.1.18.Juni 1919 i Wiesbaden m. *Fanny Henkell*, f.8.Juli 1895 i Wiesbaden, Datter af Sektfabrikant Otto H. og Käthe Michels, Ægteskabet opløst, g.2.31.Marts 1932 i Köln m. *Mathilde Emilie Eugenie Klothilde Mumm von Schwarzenstein*, f.11.Okt.1905 i Frankfurt a.M., d.8.Apr.1954 i Aachen, Datter af Tuschfabrikant i Aachen Alfred Georg Mumm von S. og Martha Delius. Barn: Syvende Slægtled, 226.
- 174.e. *Emil Arntzen*, f. 7.Okt.1884 i København (Garnisons), Direktør i Aktieselskaberne Faxø & Co., Michaelsen & Heinemann og Arco, senere Grosserer i København, d.19.Jan.1976 i København, g.1.10.Juli 1926 i København (Raadhuset) m. *Ingeborg Marie Charlotte (Putte) de la Cruz Frølich*, f.4.Febr.1904 i Paris, Datter af Sangeren Louis de la Cruz F. og Eli Marie Thaulow, Ægteskabet opløst, g.2.m. *Vik-ka Lange*, Ægteskabet opløst, g.3.11.Juli 1941 i København m. *Inger Merete Eilersen*, f.15.Okt.1906 i København (dbt. Egebæksvang), Datter af Fabrikant i København Richard E. og Jenny Nyrup, Ægteskabet opløst, g.4.20.Marts 1953 i København m. *Agnete Lublin*, f. 4.Okt.1903 i København (Vor Frue), Datter af Adjunkt Mozart L. og Ellen Andersen.

Direktør Frode Karelius Arne Arntzens Børn med Louise Bolette Marie Friedrichsen og Wilhelmine Caroline Carn (se Nr. 124).

- 175.a. *Frode Karelius Arne Arntzen*, f.31.Aug.1871 i København, 1889 Student, 7.Febr.1900 cand.jur., 10.Apr.s.A. Sagførerfuldmægtig i København, 25.Apr.1903 Overretssagfører i København, d.19.Jan. 1920 i New York, g.1.26.Mai 1900 i Frederiksberg m. *Anna Helfried Georgia Astrid Gudman Svendsen*, f.16.Aug.1872 i Frederiksberg, d.9.Juli 1918 i Frederiksberg, Datter af Sagfører Ludvig Bernhard S. og Anna Margrethe Johansen, Ægteskabet opløst, g.2.1915 i New York m. *Olga Jensen*, f.28.Jan.1889 i Horsens, d.1918 i New York, Datter af Overværkmester ved Horsens Statsfængsel Niels Johan J. og Marie Nielsen. Børn: Syvende Slægtled, 227-229.
- 176.b. *Elna Vilhelmine Karelia Arntzen*, f.17.Marts 1878 i Frederiksberg (dbt.Vor Frue), d.19.Okt.1879 i Frederiksberg.
- 177.c. *Hulda Arntzen*, f.4.Febr.1879 i Frederiksberg (dbt.Vor Frue), Køkkenbestyrerinde under Københavns Kommunes Hospitalsvæsen.
- 178.d. *Ingeborg Arntzen*, f.18.Jan.1880 i Frederiksberg (dbt.Vor Frue), g. 26.Juli 1906 i København (Hellerup) m. Fuldmægtig ved Frederiks-

- borg Amtsstue i Hillerød *Fritz Frederik Arno*, f.26.Sept.1873 i København.
- 179.e. *Einar Arntzen*, f.23.Dec.1881 i Frederiksberg (dbt. Vor Frue), d.20. Sept. 1893 i København (Helligaands).
- 180.f. *Kaja Arntzen*, f.14.Sept.1883 i Frederiksberg (dbt.Vor Frue), d.31. Aug.1885 i Frederiksberg.
- 181.g. *Ulf Arntzen*, f.15.Juli 1885 i Frederiksberg (dbt.Vor Frue), Bogholder i København, d.15.Sept.1934 i København (Elias), g.2.Apr.1911 i Holbæk m. *Harriet Søvndahl Petersen*, f.3.Marts 1888 i Holbæk, Datter af Købmand i Holbæk Lars. S.P. Børn: Syvende Slægtled, 230-233.
- 182.h. *Asbjørn Arntzen*, f.28.Juni 1887 i Frederiksberg (dbt.Vor Frue), 1910 Civilingeniør, s.A. Tegner ved Hecla Iron Works i Brooklyn, New York, s.A. Ingeniør i F.L. Smidth & Co. i New York, 1915 amerikansk Statsborger, 1924 dansk Statsborger, 1.Okt.s.A. selvstændig Ingeniørforretning i København, d.29.Marts 1947 i Gentofte, g.1.13. Mai 1921 i København (Skt.Mathæus) m. Overlærer ved Københavns kommunale Skolevæsen *Else Schneller Hogrefe*, f.7.Nov.1892 i København, Adoptivdatter af Grosserer i København Marius Velajus H. og Ane Oline Franciska Frellsen, Ægteskabet opløst, g.2.19.Okt. 1932 i København (Raadhuset) m. *Gerda Nielsen*, f.22.Juni 1904 i København, Datter af Malermester i København Charles N. Børn: Syvende Slægtled, 234-237.
- 183.i. *Karen Margrethe Arntzen*, f. 1. Juni 1890 i Frederiksberg (dbt.Vor Frue), g.12.Nov.1915 i København (Hellerup) m. Litograf i København *Frits Bernhard Lindegaard*, f.27.Febr.1879 i København, d.21. Jan. 1948 i Frederiksberg (Mariendals).

Bankdirektør, Overretssagfører Andreas Arntzens Børn med Anne Cathrine Elisabeth Stilling (se Nr.135).

- 184.a. *En Søn*, d.f.Mai 1874 i Christiania.
- 185.b. *Carla Andrea Arntzen*, f.29.Aug.1875 i Christiania, 1896 Menighedsplejerske i Aasnes, 1898 Oversøster ved Ullevaal Sygehus, 1912 Husmoder sst., 1919 Forstanderinde for Oslo kommunale Sygehuse, 31. Okt.1936 Afsked, (N.F.M.1.).
- 186.c. *Gundla Marie Arntzen*, f.6.Juni 1877 i Christiania, 1895 ansat i Akers Sparebank, 1.Juni 1899 i Christiania Sparebank, hvor hun senere blev Kasserer.
- 187.d. *Camilla Arntzen*, f.23.Nov.1878 i Christiania, d.7.Dec.s.A. i Christiania.
- 188.e. *Else Arntzen*, f.20.Jan.1880 i Christiania, 1907 Skolekøkkenlærerinde ved Lillehammer Folkeskole.



HØJESTERETSSAGFØRER
LUDVIG ARNTZEN
KOMMANDØR AF DANNEBROG OG DANNEBROGSMAND
1844—1913



DR. RER. POLIT.
ORLA ARNTZEN
1882—1973

- 189.f. *Kamma Sofie Arntzen*, f.26.Okt.1881 i Christiania, Lærerinde ved Privatskoler i Oslo, 1920 Indehaver af en privat Forskole sst.
 190.g. *Carl Arntzen*, f. og d. 6.April 1884 i Christiania.

Ingeniør Bredo Christian Bjørnskov Arntzens Børn med Augusta Marie Wenzel (se Nr.139).

- 191.a. *Mary Arntzen*, f.25.Jan.1868 i Christiania, d.13.Jan.1923, g.7.Sept. 1887 i Hannover m. Godsforvalter i Mähren *Leopold Hrdliczka*, f. 1858, d.1904.
 192.b. *Friedricke Lily Arntzen*, f.19.Apr.1871 i Hannover, g.1.29.Nov.1890 m. Grosserer i Caracas, Venezuela, *Adolf Hass*, f.27.Mai 1853, Ægteskabet opløst, g.2.4.Nov.1895 m. Ingeniør *Robert Richard Carl Scharf*, f.3.Febr.1873.
 193.c. *Karelius August Arntzen*, f.21.Nov.1873, Forretningsmand i Kamerun, senere bosat i Berlin.
 194.d. *Katharine Rosalie Charlotte Mally Arntzen*, f.8.Apr.1879, d.ca.1930 i Schweiz, g.m.Købmand *Erwin Weniger*, Ægteskabet opløst.

Højesteretsadvokat Svend Arntzens Børn med Christiane Urdahl (se Nr.141).

- 195.a. *Marie Elisabeth Arntzen*, f.19.Marts 1862 i Christiania, d.5.Juni 1926 i Christiania.
 196.b. *Peder Urdahl Arntzen*, f.15.Mai 1864 i Christiania, Bankier i Christiania, d.17.Apr.1924 i Christiania, g.27.Juni 1896 i Christiania m. *Asta Høst*, f.10.Aug.1869 i Christiania, Datter af Distriktslæge i Moss Ude Jacob H. og Hustru født Schulrud. Børn: Syvende Slægtled, 238-242.

Direktør Andreas Arntzens Børn med Maren Dorothea Seeberg (se Nr.143).

- 197.a. *Oluf Arntzen*, f.11.Aug.1863 i Tønsberg, Farmer i Australien, d.15. Apr.1893 i Australien.
 198.b. *Christine Eleonore Arntzen*, f.6.Jan.1865 i Tønsberg, Lærerinde i Tønsberg, d.16.Febr.1934 i Tønsberg.
 199.c. *Hans Seeberg Arntzen*, f.19.Aug.1866 i Tønsberg, 1885 Student, 1888 Telegrafassistent, d.8.Febr.1897 i Tønsberg.
 200.d. *Agnete Dorothea Arntzen*, f.5.Juni 1868 i Tønsberg, d.10.Marts 1869 i Tønsberg.
 201.e. *Arne Arntzen*, f.17.Mai 1870 i Tønsberg, 1897 Premierløjtnant i Søetaten, senere Dampskibsfører, g.22.Apr.1904 m. *Anna Poulaine Rasch*, f. 15.Juni 1881 i San Francisco, Datter af Generalagent i Christiania Oluf R. Børn: Syvende Slægtled, 243-245.

- 202.f. *Sigurd Arntzen*, f.2.Marts 1872 i Tønsberg, Sømand, d.1895 ved Forlis.
- 203.g. *Einar Arntzen*, f.19.Okt.1874 i Tønsberg, d.26.Jan.1875 i Tønsberg.
- 204.h. *Agnethe Dorothea Arntzen*, f.18.Nov.1875 i Tønsberg, d.17.Juni 1938 i Tønsberg.

Toldbetjent Carl Arntzens Børn med Hanna Christine Tønnesen (se Nr.149).

- 205.a. *Hanna Charlotte Augusta Arntzen*, f.23.Okt.1880 i Bergen, g.6.Mai 1911 m. Skibsfører i Frederikstad *Stian Terjesen*, f.24.Aug.1867 i Lillesand, d.28.Febr.1928 i Frederikstad.
- 206.b. *Hans Tobias Tønnesen Arntzen*, f.20.Okt.1882 i Bergen, 1901 Student, 1909 cand.med., 1.Jan.1912 Kommunelæge i Seje i Nordfjord, Aug.1914 Kommunelæge i Sande i Møre og Romsdals Fylke, 10. Okt.s.A. Distriktslæge sst., Apr.1924 forflyttet til Bud Lægedistrikt i samme Fylke, Juni 1925 Afsked, 1.Okt.s.A.prakt. Læge i Sarpsborg, g.29.Sept.1911 i Christiania m. *Dorthea Tjørswaag*, f.23.Juni 1891 i Trondhjem, Datter af Dampskibsfører Johannes T. og Karoline Larsen. Børn: Syvende Slægtled, 246-247.
- 207.c. *Dagny Arntzen*, f.22.Mai 1885 i Frederikstad.
- 208.d. *Oluf Arntzen*, f.1.Aug.1887 i Frederikstad, 1912 Maskiningeniør fra Christiania Tekniske Skole, 13.Jan.1916 Ingeniør ved Johan Petersen A/S i Bryn, senere Ejer af Østfold Konfeksjonsfabrik i Frederikstad, g.1.Aug.1918 i Christiania m. *Thora Gabrielle Skaugstad*, f.26.Marts 1887 i Christiania, Datter af Kontorchef Magnus S. og Ragna Ovidia Olsen. Børn: Syvende Slægtled, 248-249.
- 209.e. *Thorleif Arntzen*, f.10.Juli 1889 i Frederikstad, 1908 Student, 1910 Postassistent i Lillestrøm, 1912 Assistent ved Christiania Omkarteringskontor, 1.Juli 1915 Assistent i Poststyrelsen, 1.Mai 1916 Premierløjtnant, 1.Juni s.A.-16.Nov.1922 ansat i forskellige Forretninger, 16.Nov.1922 Sekretær II i Poststyrelsen, 1929 Sekretær I sst., 1. Nov. 1930 Kaptain, 1.Apr.1945 Major, s.A. Frimærkeforvalter i Poststyrelsen, 1955 Afsked, g.14.Nov.1930 i Oslo m. *Siri Nathan Bjerke*, f.11.Marts 1899 i Nordstrand, Datter af Violinisten, cand.theol. Siegwart B. og Pianistinden Thekla Nathan. Barn: Syvende Slægtled, 250.
- 210.f. *Reidar Arntzen*, f.15.Sept.1891 i Frederikstad, d.24.Sept.1907 i Frederikstad.
- 211.g. *Sverre Arntzen*, f.18.Okt.1893 i Frederikstad, 1914 Styrmandseksamen, senere Skibsfører, 1947 Skibsinspektør i A.H.Mathiesens Rederi i Oslo.
- 212.h. *Astrid Arntzen*, f.22.Marts 1896 i Frederikstad, 1915 Student, 1929 Stenograf i A.F.Klaveness & Co. A/S Skibsrederi i Lysaker.

Konsul Jørgen Omsted Arntzens Børn med Modesta Hermine Pauline Ordalia Antonie von Fromberg (se Nr.150).

- 213.a. *Olaf Paul Arntzen*, f.13.Okt.1880 i Königsberg, d.26.Apr.1883 i Königsberg.
- 214.b. *Harald Arntzen*, f.12.Apr.1882 i Königsberg, 13.Juni 1907 Diplomingeniør, 18.Okt.1908 Løitnant i Grenaderregimentet König Friedrich Wilhelm I, s.A. Ingeniør i A.E.G. i Berlin, senere i den kgl. Krudtfabrik i Spandau, 18.Apr.1915 Oberleutnant i Grenaderregimentet König Friedrich Wilhelm I, 19.Juli 1918 Hauptmann i samme Regiment, 1. Nov.1921 ansat i Reichpatentamt, 1.Marts 1922 Regeringsrat sst., 18.Jan.1932 Oberregierungsrat sst., 1937 Direktør sst., (Pr.J.K.2.) (Ty.K.Æ.K.2.) (T.J.H.) (Ø.F.J.3.), g.16.Okt.1912 i Spandau m. *Bertha Renate Charlotte Pieper*, f.5.Mai 1891 i Danzig, Datter af Oberregierungsbaurat Martin P. og Martha Kettler. Børn: Syvende Slægtled, 251-253.
- 215.c. *Götz Gerhard Arntzen*, f.25.Mai 1884 i Königsberg, 16.Apr.1901 Fahnenjunker i Grenaderregimentet König Friedrich Wilhelm I, 18. Nov.s.A. Fähnrich, 18.Aug.1902 Løitnant, 18.Aug.1911 Oberleutnant, 8.Nov.1914 Hauptmann, 18.Dec.s.A. saaret af et Skud i højre Skulder, 29.Jan.1915 kom tilbage til Fronten, 5. Marts s.A. Chef for 1.Bataillon af Reserveingeniørregiment Nr. 1, blev fra Vestfronten forsat til Serbien og forfremmet til 1. Generalstabsofficer, 13.Marts 1919 Afsked fra Hæren paa Grund af Deltagelse i Kapoprøret, overtog senere Faderens Kollektur i Statslotteriet, (Pr.J.K.1. & 2.) (Pr. Hoh.H.3.) (Pr.R.M.) (B.M.F.2.) (H.H.K.) (T.J.H.) (Ø.M.F.K.), g.1. Jan.1920 i Merseburg m. *Emmi Kathrin Herma Ottilie Andresen*, f.30.Marts 1898 i Frankfurt a.d. Oder, Datter af Oberregierungsrat, Dr. Heinrich A. og Emmi Droste. Børn: Syvende Slægtled, 254-258.
- 216.d. *Georg Constantin Arntzen*, f.9.Juni 1886 i Königsberg, 1.Apr.1905 Fahnenjunker i Grenaderregimentet König Friedrich Wilhelm I, 18. Aug. 1906 Løitnant, 1908-1910 tjenstgørende ved det militærtekniske Akademi i Berlin, 1910-1912 Uddannelse som Flyver, 1916 Hauptmann, s.A. Kommandør, 28.Mai s.A. blev hans Flyvemaskine nedskudt over Cailleteskoven ved Verdun, men skønt saaret af 5 Træffere lykkedes det ham at føre Maskinen ned bag de tyske Linier, (Pr.J.K.1. & 2.), d.2.Juni 1916, begr. paa Friedhof Briulles i Meuse, Enegrav Nr.3147.
- 217.e. *Paul Edgar Arntzen*, f.9.Mai 1888 i Königsberg, 1.Apr.1905 Fahnenjunker i Grenaderregimentet König Friedrich Wilhelm I, 18.Aug. 1906 Løitnant, 30.Nov.1914 (hans Dødsdag) Oberleutnant, (Pr.J.K. 2.), d.30.Nov.1914 i Slaget ved Lowicz i Polen, begr. i Enegrav Nr. 210.

- 218.f. *Oskar Bernhard Arntzen*, f.28.Jan.1891 i Königsberg, 23.Apr. 1909 Fahnenjunker i Grenaderregimentet König Friedrich Wilhelm I, Aug.1910 Løitnant, 30.Sept.1913 overgik til Marinen, Søbataillon II, 25. Febr.1915 Oberleutnant, 18.Dec.1917 Kaptain, 20.Okt.1918 Bataillonsfører, 1920 Afsked fra Hæren og overtog efter Svigerfaderens Død den merkantile Ledelse af Centralheizungs-Fabrik Herman Berker i Duisburg a.R., (Pr.J.K. 1. & 2.) (Pr. Hoh. H. 3.) (O.F.A.K. 1. & 2.) (H.H.K.) (Ty.K.Æ.K.1.) (W.F.3.2.), g.1.28.Jan.1919 m. *Hetty Berker*, Datter af Fabrikejer i Duisburg a.R. Herman B., Ægteskabet opløst, g.2.3.Jan 1921 m. *Elli Feldmann*, f.9.Apr.1896, Datter af Fabrikejer Fritz F. og Emmi Neuhof. Børn: Syvende Slægtled, 259-260.

SYVENDE SLÆGTLED.

Læge Johan Luth Arntzens Børn med Alexandra Sofie Tøttermann (se Nr. 155).

- 219.a. *Einar Dunker Arntzen*, f.27.Juni 1900 i Frederikstad, 1918 Student, 1923 Eksamen fra den tekniske Højskole i Zürich, 1928 Ingeniør i Sørensen & Balchens Automobilforretnings Østfoldafdeling i Frederikstad, g.21.Juni 1930 i Drøbak m. *Elisabeth Baumann*, f.10.Sept. 1902 i Oslo, Datter af Disponent Adolf Friedrich Ulrich B. og Karen Camilla Solberg. Børn: Ottende Slægtled, 261-264.
- 220.b. *Johan Dunker Arntzen*, f.14.Dec.1902 i Frederikstad, 1920 Student 1927 cand.med., s.A.prakt. Læge i Frederikstad, g.3.Okt.1933 m. *Else Kielland-Thorkildsen*, f.27.Febr.1912, Datter af Bankchef K. T. og Anna Normann. Barn: Ottende Slægtled, 265.
- 221.c. *Ingeborg Dunker Arntzen*, f.31.Mai 1905 i Frederikstad, g.16.Dec. 1933 i Frederikstad m. Ingeniør *Jens Collett Vogt*, f.20.Juni 1902.

Cand.pharm.Hans de Place Arntzens Barn med Jenny Børresen (se Nr. 160).

- 222.a. *Marie de Place Arntzen*, f.21.Febr.1899 i Grimstad, g.7.Okt.1922 i Christiania m. Souchef i Industribanken i Christiania *Johan Moe*, 19.Nov.1888 i Christiania, d.1932 i Oslo.

Jernbaneassistent Ludvig Georg Ole Christian Arntzens Barn med Martha Mathilde Whitta Tøjberg (se Nr.164).

- 223.a. *Karla Ingeborg Arntzen*, f.8.Juli 1909 i Aarhus, g.7.Dec.1938 i Aarhus m. Fuldmægtig ved Aarhus Skattevæsen *Børge Klercke Rasmussen*, f.2.Mai 1908 i Hammel.

Arkitekt Octavius Arntzens Børn med Ella Andersen (se Nr.172).

- 224.a. *Eleonor Marian Arntzen*, f.2.Marts 1912 i Sausalito, Californien, g.5. Juni 1935 i København (Holmens) m. Sekretær i København *Erik Neergaard*, f.1.Mai 1905 i Aarhus.
- 225.b. *Carl Harald Arntzen*, f.3.Dec.1925 i København (dbt.Skovshoved), d.21.Nov. 1933 i Gentofte.

Dr.rer.pol. Orla Arntzens Barn med Mathilde Emilie Eugenie Klothilde Mumm von Schwarzenstein (se Nr. 173).

- 226.a. *Hubertus Orla Carl Harald Alfred Emil Arntzen*, f. 13.Jan.1937 i Aachen, 1955 Student, 1958 Dr.jur., d.20.Juli 1968 i Köln.

Overretssagfører Frode Karelius Arne Arntzens Børn med Anna Helfried Georgia Astrid Gudman Svendsen og Olga Jensen (se Nr. 175).

- 227.a. *Arne Ludvig Halvor Arntzen* (adopteret), f.18.Okt.1904 i København (Fødselsstiftelsen), 1922 Student, 25.Mai 1935 cand.jur., 12. Juli s.A. fg.Sekretær i Københavns Magistrats 3.Afdeling, 1.Jan.1936 Sekretær sst., 1.Sept.1937 Sekretær i Direktoratet for Københavns Skattevæsen, 1. Apr.1943 Fuldmægtig sst., 1.Aug.1950 Ekspeditionssekretær sst., 1.Apr.1958 Vicekontorchef sst., 1. Okt.s.A. Kontorchef, 1.Juli 1973 Afsked, g.23.Nov.1939 i Søllerød m.exam. Hus-holdningslærerinde *Mary Sofie Jobansen Wamsler*, f.2.Apr.1906 i Glumsø, Datter af Smedemester i Glumsø Rasmus Johansen W. og Hansine Marie Hansen. Barn: Ottende Slægtled, 266.
- 228.b. *Ellen Margrethe Christine Arntzen*, f.3.Jan.1907 i Frederiksberg, d.13.Marts 1973 i Sao Paulo, g.11.Aug.1932 i Rio de Janeiro m. Fabrikant i Sao Paulo *Axel Heide Gregersen*, f.1.Jan.1904 i Vinderup (Sahl Sogn).
- 229.c. *Erling Frode Arntzen*, f.14.Marts 1916 i New York, 1934 Student, 1941 cand.jur., 1.Marts s.A. fg. Sekretær i Arbejds- og Socialministeriet, 1.Apr. 1944 Sekretær sst., 1.Aug.1950 Fuldmægtig i Socialministeriet, 1.Apr.1958 Ekspeditionssekretær sst., 1.Mai 1960 Kontorchef, g.10.Juli 1940 i København m. *Vera Elisabeth Malling*, f.4. Juni 1914 i København (Vor Frue), Datter af Læge i København Carl Peter M. og Elisabeth Rønne. Barn: Ottende Slægtled, 267.

Bogholder Ulf Arntzens Børn med Harriet Søvndahl Petersen (se Nr. 181).

- 230.a. *Anita Harriet Arntzen*, f.28.Febr.1912 i Hvalsø, g.16.Apr.1937 i København (Elias) m. Tandlæge i Aarhus *Gudmund Brøns*, f. 27.April 1908 i Skarresø.

- 231.b. *Ina Ane Arntzen*, f.7.Dec.1914 i København (Hellerup), g.12.Okt. 1934 i Brønshøj m. Brændselshandler og Vognmand i København *Svend Peter Corneliussen*, f.16.Febr.1909 i København (Rigshospitalet).
- 232.c. *Ela Christine Arntzen*, f.1.Okt.1917 i Lyngby, g.11.Juli 1941 i København (Elias) m. Snedkermester i Frederiksberg *Elith Oluf Breum Parslev*, f.25.Juli 1918 i Frederiksberg.
- 233.d. *Ulf Frode Arntzen*, f.14.Aug.1922 i Lyngby.

Civilingeniør Asbjørn Arntzens Børn med Else Schneller Hogrefe og Gerda Nielsen (se Nr. 182).

- 234.a. *Birger Arntzen*, f.14.Jan. 1923 i København (Trinitatis), Translatør i København, g.21.Dec.1954 i Brønshøj m. *Kirsten Agnete Lohse Jørgensen*, f.22.Jan.1930 i Frederiksberg, Datter af Mejerist Valdemar Rudolfa J. og Cathrine Lohse. Børn: Ottende Slægtled, 268-270.
- 235.b. *Kirsten Bolette Arntzen*, f.6.Apr.1925 i København (Trinitatis), 1943 Student, 1957 cand.med., 1973 Speciallæge i Psykiatri, 1.Febr. s.A. Overlæge i Slagelse.
- 236.c. *Kay Sigurd Arntzen*, f.1.Sept.1933 i København (Skt.Andreas), 1952 Student, 1958 cand.jur., 1. Marts 1960 fg. Sekretær i Ministeriet for Grønland, 1.Febr.1961 i Finansministeriet, 1.April 1962 Sekretær s.st.
- 237.d. *Poul Arntzen*, f.2.Sept.1935 i København (Ordруп), Fotoekspedient i København.

Bankier Peder Urdahl Arntzens Børn med Asta Høst (se Nr. 196).

- 238.a. *Svend Arntzen*, f.4.Apr.1907 i Christiania, 1915 Student, 1920 cand.jur., s.A.-1921 Dommerfuldmægtig i Eiker, Modum og Sigdal, 1922 Overretssagfører, s.A.-1924 Studieophold i Frankrig og England, 1924 Advokatfuldmægtig i Oslo, 1927 Højesteretsadvokat i Oslo, 1929-1941 Censor og Eksaminator ved den juridiske Embedseksamen, 1931-1937 Sekretær i det norske Styre for De nordiske Juristmøder, 1937-1945 Medlem af Styret for Oslokredsen af Den norske Sagførerforening, 1938-1940 off. Forsvarer ved Oslo Byret og Aker Herredsret, 1940-1945 Medlem af Hjemmefrontens Ledelse, 1945 Medlem af Styret for Forsikringselskabet Storebrand og for Livsforsikringselskabet Idun, s.A.-1946 kst.Rigsadvokat, 1946 Formand i Styret for A/S Norsk Jernværk, 1948 Formand i Styret for Forsikringselskabet Storebrand, 1949-1951 Agent og Advokat for den norske Regering i Fiskerigrænsesagen mod Storbritannien for den internationale Domstol i Haag, 1953-1954 Formand i Norges Industriforbunds Aftaleudvalg, 1955 Agent og Advokat for den norske

Regering i Guldklusulsagen mod Frankrig for den internationale Domstol i Haag, s.A. fast Forsvarer for Højesteret, (N.St.O.2.1) (Stb. M.C.F.), g.5.Mai 1922 i Oslo m. *Ellinor Bergfeldt*, f.28.Nov.1897 i Drammen, Datter af Disponent Christian Waldemar B. og Dorothea Frederikke Bruun. Børn: Ottende Slægtled, 271-273.

- 239.b. *Lolo Arntzen*, f.2.Mai 1898 i Christiania, d.5.Mai 1930 i Oslo.
 240.c. *Sigrid Arntzen*, f.25.Apr.1902 i Christiania, d.5.Aug.1908 i Christiania.
 241.d. *Aase Arntzen*, f.17.Juni 1903 i Christiania, g.26.Juni 1929 i Oslo m. Styrmand i Oslo *Peter Darre Hirsch*.
 242.e. *Ole Arntzen*, f.4.Febr.1910 i Christiania, 1928 Student, 1929 Afgangseksamen fra Oslo Handelsgymnasium, 1929 ansat i Livsforsikringselskabet Idun, 1931-1932 Studieophold i Frankrig, England og Tyskland, 1.Jan.1933 Disponent i A/S Arntzen & Co. og Christiania Æske- og Kartonnagefabrik, 1944-1945 Medlem af Hjemmestyrkens Centralledelse, 1. Jan.1946 Direktør i A/S Arntzen & Co. og Christiania Æske- og Kartonnagefabrik, 1949 Medlem af Styret for Ranfoss Ammunisjonsfabrikker og for Kongsberg Våbenfabrik, (Order of the British Empire), g.27.Marts 1936 i Oslo (Bekkelaget) m. *Randi Sørensen*, f.23.Aug.1913 i Nordstrand, Datter af Disponent Søren S. og Agnes Amalie Andersen. Børn: Ottende Slægtled, 274-276.

Dampskibsfører, Premierløjtnant Arne Arntzens Børn med Anna Poulina Rasch (se Nr. 201).

- 243.a. *Andreas Arntzen*, f.24.Marts 1905 i Shanghai, Bankfunktionær i Oslo.
 244.b. *Oluf Rasch Arntzen*, f.2.April 1908 i Tønsberg, Inspektør i Oslo.
 245.c. *Margrethe Arntzen*, f.12.Juni 1910 i Shanghai, Bankfunktionær i Oslo.

Læge Hans Tobias Tønnesen Arntzens Børn med Dorthea Tjørswaag (se Nr. 206).

- 246.a. *Carl Johannes Arntzen*, f.28.Sept.1912 i Selje i Nordfjord, 1931 Student, 1942 cand.med., 1.Juli s.A. -1.Juli 1943 Amanuensis hos Distriktslægen i Herøy, 1.Aug.1943- 31.Dec. s.A. Amanuensis hos Fylkeslægen i Møre og Romsdal, 16.Jan. 1944- 30. Juni s.A. Kandidat ved Søre Sunnmøre Sygehus, 1.Juli 1944 - 7 Mai 1946 Assistentlæge sst., 18. Jan.1946 Distriktslæge i Borge i Nordland, 21.Juni s.A. tiltraadte Stillingen, g.29.Mai 1946 i Oslo m. *Antonie Beate Jacobsen*, f.2.Nov.1915 i Herøy i Sunnmøre, Datter af Købmand Julius Edvin J. og Gudmunda Augusta Bendiksdottir.
 247.b. *Liv Arntzen*, f.25.Mai 1922 i Aalesund, g.10.Sept.1948 i Sarpsborg m.cand.jur. *Roger William Bäckström*.

Fabrikejær, Maskiningeniør Oluf Arntzens Børn med Thora Gabrielle Skaugstad (se Nr.208).

248.a. *Elsa Arntzen*, f.9.Juni 1919 i Frederikstad, g.7.Juli 1945 i Oslo m. *Per Rød*.

249.b. *Ragnar Arntzen*, f.4.Nov.1922 i Frederikstad, Tekstilingeniør i Frederikstad.

Frimærkeforvalter, Major Thorleif Arntzens Barn med Siri Nathan Bjerke (se Nr. 209).

250.a. *Carl Siegwart Arntzen*, f.10.Mai 1932 i Oslo, 1950 Student, stud.jur.

Direktør, Kaptain Harald Arntzens Børn med Bertha Renate Charlotte Pieper (se Nr.214).

251.a. *Olaf Arntzen*, f.10.Aug.1913 i Spandau, 18.Mai 1937 afsluttet Uddannelse som Købmand i Berlin.

252.b. *Nora Arntzen*, f.25.Aug.1917 i Spandau.

253.c. *Holger Arntzen*, f.5.Juli 1922 i Spandau.

Major Götz Gerhard Arntzens Børn med Emmi Kathrin Herma Ottilie Andersen (se Nr. 215).

254.a. *Edgar Jørgen Heinrich Arntzen*, f.23.Sept.1920 i Königsberg, d.11. Sept.1921 i Königsberg.

255.b. *Sigrid Emmi Antonie Arntzen*, f.17.Sept.1922 i Königsberg.

256.c. *Ingeborg Karla Arntzen*, f.23.Juni 1924 i Königsberg.

257.d. *Detlef Arntzen*, f.23.Jan.1933 i Königsberg.

258.e. *Karin Astrid Arntzen*, f.9.Febr.1935 i Königsberg.

Fabrikejær, Kaptain Oskar Bernhard Arntzens Børn med Elli Feldmann (se Nr. 218).

259.a. *Hans Jørgen Arntzen*, f.9.Dec.1921 i Duisburg a.R.

260.b. *Irmgard Arntzen*, f.10.Okt.1926 i Duisburg a.R.

OTTENDE SLÆGTLED.

Ingeniør Einar Dunker Arntzens Børn med Elisabeth Baumann (se Nr. 219).

261.a. *Johan Baumann Arntzen*, f.13.Sept.1931 i Frederikstad, Disponent i Frederikstad, g.8.Sept.1956 i Frederikstad m. *Sidsel Skarnæs Syversen*, f.23.Okt.1932 i Frederikstad.

- 262.b. *Ole Baumann Arntzen*, f.17.Juli 1933 i Frederikstad, Elev i Harvard Business School i Boston.
- 263.c. *Karen Elisabeth Arntzen*, f.15.Marts 1937 i Frederikstad, Elev i Hammersmith School of Buildings and Arts and Crafts i London.
- 264.d. *Einar Arntzen*, f.4.Okt.1943 i Frederikstad.

Læge Johan Dunker Arntzens Barn med Else Kielland-Thorkildsen (se Nr. 220).

- 265.a. *Arne Johan Arntzen*, f.24.Juli 1934 i Frederikstad.

Kontorchef Arne Ludvig Halvor Arntzens Barn med Mary Sofie Johansen Wamsler (se Nr. 227).

- 266.a. *Leif Arntzen*, f.14.Sept.1940 i København (Maglegaards), Arkitekt.

Kontorchef Erling Frode Arntzens Barn med Vera Elisabeth Malling (se Nr. 229).

- 267.a. *Jytte Arntzen*, f.9.Jan.1947 i København.

Translatør Birger Arntzens Børn med Kirsten Lohse Jørgensen (se Nr. 234).

- 268.a. *Pernille Lise Arntzen*, f.4.Juni 1955 i Glostrup.

- 269.b. *Jesper Arntzen*, f.29.Dec.1956 i Rødovre. Filmoperatør i København.

- 270.c. *Henrik Arntzen*, f.28.Okt.1963 i Gentofte.

Højesteretsadvokat Sven Arntzens Børn med Ellinor Bergfeldt-(se Nr. 238).

- 271.a. *Constance Arntzen*, f.27.Apr.1925 i V. Aker, 1944 Student, g.12. Mai 1952 i V. Aker m. Grosserer i Oslo *Ivar Holtan*, f.23.Jan.1925 i Oslo.

- 272.b. *Andreas Arntzen*, f.1.Juni 1928 i V.Aker, 1952 cand.jur.,1953 Lektor i Retsvidenskab ved Universitetet i Oslo, 1956 Master of Law (Harvard Law School), g.14.Juni 1952 i Oslo m. *Wenche Sylvia Skui*, f.4.Dec.1929 i Oslo, Datter af Ingeniør Einar Borgvald S. og Ruth Jeanette Smith.

- 273.c. *Sven Arntzen*, f.30.Aug.1932 i V.Aker, 1951 Student, 1956 Civilingeniør, s.A. Ingeniør ved A.G.Weser i Bremen, g.4.Aug.1956 i Oslo m. *Tove Berit Strømme*, f.6.Juli 1935 i Oslo, Datter af Læge i Oslo Robert S. og Henny Skorven.

Direktør Ole Arntzens Børn med Randi Sørensen (se Nr. 242).

274.a. *Per Arntzen*, f.21.Marts 1937 i Oslo, 1955 Student.

275.b. *Anne Sophie Arntzen*, f. 30.Aug.1942 i Oslo.

276.c. *Ole Arntzen*, f. 26.Febr.1946 i Oslo.

BENZON

FØRSTE SLÆGTLED.

- 1.a. *Niels Benzon (Bentzøn)*, f.ca. 1608, 28.Apr.1628 Student, 12.Mai 1635 Magister, 1636 Sognepræst ved Domkirken i Lund og Provst for Torne Herred, d.20.Apr.1649 i Lund, g.m. *Cathrine Nielsdatter*, (g.2.m.Provst, Sognepræst ved Domkirken i Lund, senere i Stege, Magister Hans Jensen Wiborg, f.1613 i Viborg, begr.9.Okt.1682 i Stege), begr.13.Apr.1681 i Stege. 7 Børn, hvoraf kendes: Andet Slægtled, 2-5.

ANDET SLÆGTLED.

- 2.a. *En Datter*, g.m. Sognepræst i Everød og Sønnersløv i Skaane *Stheen Pedersen Sommer*, f.5.Febr.1617 i Gårdstånga, (g.2.8.Juni 1662 m. Elline Pedersdatter, Datter af Raadmand og Købmand i Halmstad Peder Thorsen), d.5.Febr.1679 i Everød.
- 3.b. *Maren Nielsdatter Benzon*, f.ca.1643, begr.8.Febr.1701 i Stege, 58 Aar gammel, g.2.Febr.1662 i Stege m. Landsdommer paa Møn *Christen Baldtzersen*, begr.19.Apr.1682 i Stege.
- 4.c. *Peder Nielsen Benzon*, 1669 Student (Slagelse), Hører ved Vor Frue Skole i København, 20.Juni 1676 Rektor ved Slagelse Latinskole, 21.Juni 1677 Magister, d.3.Aug.1684 i Slagelse (Skt.Peders), g.14. Dec.1679 i Slagelse (Skt. Mikkels) m. *Sophie von Støcken*, f.10. Marts 1656, (g.1.22.Febr.1676 m. Amtsforvalter over Antvorskov Amt Peder Bruun, f.1641, begr.25.Mai 1677 i Slagelse (Skt. Peders), 35 Aar 10 Mdr. 1 Dag gammel, g.3.2.Apr.1688 i Slagelse (Skt.Mikkels) m. Apoteker i Slagelse Johan Jacob Mylius, f.24.Juli 1656 i Tyskland, d.28.Apr.1691 i Slagelse (Skt.Mikkels), g.4.29.Sept.1691 i Slagelse (Skt. Mikkels) m. Apoteker i Slagelse Hans Casper Nickels f.1666 i Tønder, d.4.Juli 1748 i Slagelse (Skt. Mikkels)), begr.19. Aug. 1729 i Slagelse (Skt. Mikkels), Datter af Amtsforvalter Volmer von S. og 2. Hustru Cathrine Bachmann. Barn: Tredie Slægtled, 6.
- 5.d. *Niels Nielsen Benzon*, 20.Juli 1666 Student (Herlufsholm), 9.Dec. 1670 Rektor i Skelskør, 1673 Rektor i Stege, 13.Jan. 1694 Sognepræst i Slangerup, begr.29.Jan.1703 i Slangerup, g.28.Okt.1689 i Stege m. *Gundel Richardsdatter*, dbt.11.Sept.1664 i Stege, begr. 7. Nov.1707 i Stege, Datter af Borgmester og Byfoged i Stege Richard Willumsen og Elisabeth Jensdatter. Børn: Tredie Slægtled, 7-15.

TREDIE SLÆGTLED.

Rektor, Magister Peder Nielsen Benzons Barn med Sophie von Støcken (se Nr.4).

- 6.a. *Catharine Benzon*, dbt.17.Juni 1681 i Slagelse (Skt.Mikkels), g.4. Okt.1702 i Slagelse (Skt. Mikkels) m. *Jørgen Langelow*.

Sognepræst Niels Nielsen Benzons Børn med Gundel Richardsdatter (se Nr.5).

- 7.a. *Catharine Marie Benzon*, dbt.10.Marts 1690 i Stege.
 8.b. *Niels Benzon*, dbt.24.Juli 1691 i Stege.
 9.c. *Hans Benzon*, dbt.18.Dec.1692 i Stege, begr.8.Marts 1693 i Stege.
 10.d. *Sidse Benzon*, dbt.12.Jan.1694 i Stege, begr.9.Dec.1707 i Stege.
 11.e. *Peder Benzon*, f.19.Jan.1695 i Slangerup, 1714 Student, 7.Jan.1723 cand.theol., 15.Jan.s.A. Sognepræst i Vær og Nebel, 1726 Magister, 12.Okt.1746 Provst, begr.27.Juni 1763 i Vær, g.ca.1725 m. *Johanne Kirstine Berner*, f.ca. 1685, d.22.Febr.1769 i Horsens, 84 Aar gammel, begr. i Vær. Barn: Fjerde Slægtled, 16.
 12.f. *Gundel Benzon*.
 13.g. *Eggert Christopher Benzon*, f.3.Jan.1698 i Slangerup, 17.Juli 1717 Student, 1. Mai 1724 cand.theol., 4.Okt.1728 Sognepræst i Kundby, 1754 Provst for Tusse Herred, 15.Aug.1760 stiftede et Hospital i Kundby for 8 Fattige, begr.28.Jan.1771 i Kundby, g.m. *Maren Hvas*, f.ca.1693, d.9.Dec.1773 i København, 80 Aar gammel. Børn: Fjerde Slægtled, 17-19.
 14.h. *Christian Benzon*, f.ca. 1699 i Slangerup, Byfoged i Stubbekøbing, begr.31.Jan.1765 i Stubbekøbing, 66 Aar gammel, g.1.19.Nov.1723 i Stubbekøbing m. *Maren Nielsdatter Cheldorph*, dbt.31.Okt.1686, (g.1.1.Dec.1716 i Stubbekøbing m. Sognepræst paa Bogø Lauritz Sørensen Kaalund, f.12.Juli 1679 i Taarnby, d.1722 paa Bogø), begr.22.Apr.1735 i Stubbekøbing, Datter af Sognepræst i Fanefjord Niels Jacobsen C. og Margrethe Hansdatter Schytte, g.2.10.Okt.1738 i Stubbekøbing m. *Gjørvel Cathrine Bildsøe*, f.ca.1717, begr.19.Febr. 1740 i Stubbekøbing, 23 Aar gammel, Datter af Sognepræst i Kettinge, Magister Lorenz B. og Anna Sophie Lundt, g.3.21.Okt.1746 i Aagerup (Merløse Herred) m. *Dorothea Margrethe Buch*, f. 24. Aug. 1724, begr.4.Juni 1804 i Stubbekøbing, Datter af Claus B. til Gislingegaard. Børn: Fjerde Slægtled, 20-36.
 15.i. *Jens Benzon*, Købmand i Stubbekøbing, d.efter 1761, g.m. *Karen Reimer*, f.1711, begr.29.Mai 1761 i Stubbekøbing, 50 Aar 3 Mdr. gammel. Børn: Fjerde Slægtled, 37-38.

FJERDE SLÆGTLED.

Provst, Magister Peder Benzons Barn med Johanne Kirstine Berner (se Nr. 11).

16.a. *Frederik Benzon*, f.11.Aug.1727 i Vær, d.18.Sept.s.A.i Vær.

Provst Eggert Christopher Benzons Børn med Maren Hvas (se Nr.13).

17.a. *Christian Albert Benzon*, f.ca.1732, Student, begr.10.Apr.1754 i Kundby, 22 Aar gammel.

18.b. *Charlotte Amalie Benzon*, dbt.12.Jan.1734 i Kundby, begr.24.Jan.1758 i Hagedsted, g.m. Sognepræst i Hagedsted og Gislinge, senere i Kundby *Iver Iversen Brinck*, f.2.Marts 1722 i København, d.9.Febr.1779 i Kundby, begr.19.Febr.s.A. i Hagedsted.

19.c. *Nicoline Benzon*, dbt.9.Apr.1737 i Kundby, begr.13.Mai s.A. i Kundby.

Byfoged Christian Benzons Børn med Maren Nielsdatter Cheldorph og Giørvel Cathrine Bildsøe og Dorothea Margrethe Buch (se Nr. 14).

20.a. *Gundel Benzon*, dbt.20.Aug.1724 i Stubbekøbing, begr.2.Marts 1756 i Nykøbing F., g.4.Jan.1747 i Stubbekøbing m. Skipper i Nykøbing F. *Folkmar Poulsen Danchell*, dbt.15.Dec.1719 i Aastrup,(g. 2.4.Apr.1757 i København (Slotskirken) m. Catharina Sophia Schanderhorst), d.7.Juli 1769 paa en Rejse fra Bergen.

21.b. *Jacob Benzon*, f.22.Mai 1726 i Stubbekøbing, begr.24.Mai s.A. i Stubbekøbing.

22.c. *Jacob Benzon*, dbt.19.Sept.1727 i Stubbekøbing, begr.17.Dec.1737 i Stubbekøbing.

23.d. *Anna Maria Benzon*, dbt. 4.Juni 1730 i Stubbekøbing, begr.6.Nov.1733 i Stubbekøbing.

24.e. *Elisabeth Cathrine Benzon*, dbt.4.Jan.1733 i Stubbekøbing, begr.3. Mai 1752 i Stubbekøbing.

25.f. *Lorenz Jacob Benzon*, dbt.12.Febr.1740 i Stubbekøbing, 1758 Student, 15.Dec.1768 cand.theol., 3.Juli 1771 Kapellan i Nakskov, 2. Jan.1777 Sognepræst i Vestenskov og Kappel, d.29.Juni 1799 i Vestenskov; har skrevet: Digtet Om Skabningen (1763), for hvilket han fik Accessit af Selskabet til de skønne og nyttige Videnskabers Forfremmelse, Ode om Algodheden (1765), for hvilket han fik Guldmedaille af samme Selskab, og Egne Tanker og Erfaringer optegnede til Religionens Tjeneste af en Præst (1773); g.1.26.Mai 1773 i Nakskov m. *Sophie Amalie Subr*, f.18.Juli 1753 i Utterslev, begr.6.Nov.1780 i Vestenskov, Datter af Sognepræst i Utterslev Jochum Brochdorf S. og 2.Hustru Cecilie Margrethe Nielsdatter Vandel, g.2.15.Ju-

- ni 1781 i Gloslunde m. *Karen Sophie Seidelin*, dbt.31.Jan.1760 i Gloslunde, begr.31.Aug. 1782 i Vestenskov, Datter af Sognepræst i Gloslunde og Græshave Hans Frederiksen S. og 2.Hustru Magdalene Christine Sidelmand, g.3.23.Mai 1783 i Landet m. *Dorothea Bertelsen*, dbt. 6.Juli 1764 i Ryde, d.5.Juni 1808 i Nakskov, Datter af Forvalter paa Gammelgaard, senere Forpagter af Aalstrup Christopher B. og Anne Sophie Wiinholt. Børn: Femte Slægtled, 39-50.
- 26.g. *Niels Benzon*, dbt.25.Okt.1747 i Stubbekøbing, Købmand og Postmester i Stubbekøbing, d.1.Jan.1803 i Stubbekøbing, g.1.2.Marts 1781 i Aastrup m. *Abigael Biering*, f.10.Juni 1763 i Aastrup, begr. 17.Febr.1784 i Stubbekøbing, Datter af Sognepræst i Aastrup, Magister Christian Henrik B. og 1. Hustru Anna Maria Schrøder, g.2.2. Marts 1785 i Stubbekøbing m. *Eva Kirstine Mandix*, dbt.31.Jan. 1766 i København (Vor Frue), d.2.Dec.1827 i Stubbekøbing, Datter af Brygger i København Ole M. og Ane Benedicte Borup. Børn: Femte Slægtled, 51-62.
- 27.h. *Christian Benzon*, dbt.22.Dec.1748 i Stubbekøbing, Købmand i Stubbekøbing, d.4.Okt.1781 i Stubbekøbing, g.1.29.Nov.1775 i Stubbekøbing m. *Johanne Christine Brasen*, begr.1.Marts 1780 i Stubbekøbing, g.2.12.Sept.1780 i Helsingør (Skt.Maria) m. *Margrethe Marie Busch*, dbt.23.Sept.1742 i Kallehave, d.1.Okt.1781 i Stubbekøbing, Datter af Sognepræst i Kallehave Peder Frederiksen B. og 1. Hustru Birgitte Barbara Larsen. Børn: Femte Slægtled, 63-66.
- 28.i. *Dorthea Marie Giørvel Benzon*, dbt.21.Jan.1750 i Stubbekøbing, d. 21.Aug.1826 i Stubbekøbing.
- 29.j. *Claus Benzon*, dbt.6.Jan.1752 i Stubbekøbing, begr.30.Sept.s.A. i Stubbekøbing.
- 30.k. *Claus Peter Benzon*, dbt.6.Apr.1753 i Stubbekøbing, Student, d.10. Juli 1773 i Stubbekøbing ved et Vaadeskud.
- 31.l. *Catharina Marie Benzon*, dbt.28.Juli 1754 i Stubbekøbing, d.5.Marts 1830, g.19.Nov.1779 i Stubbekøbing m. Distriktslæge i Stubbekøbing *Nicolai Gottfried Koch*, f.18.Jan.1750 i Altona, d.24.Marts 1811 i Stubbekøbing.
- 32.m. *Gundel Elisabeth Benzon*, dbt.31.Marts 1756 i Stubbekøbing, begr. 3.Mai 1799 i Nakskov, g.14.Okt.1789 i København (Vor Frue) m. Amtsforvalter over Halsted Amt, Raadmand i Nakskov *Poul Christian Danchell*, (Søn af Nr.20), dbt.25.Okt.1747 i Nykøbing F., (g.1.2. Mai 1781 i Nakskov m. Eleonora Maria Østrup, dbt.6.Mai 1759 i Nakskov, begr.11.Apr.1787 i Nakskov, Datter af Købmand Nicolai Ø. og Kirstine Hellesen), begr. 30.Mai 1807 i Nakskov.
- 33.n. *Peder (Christian) Benzon*, dbt. 9.Dec.1757 i Stubbekøbing, Urtekræmmer i København og Ejer af Donse med Krudtværket ved Hørsholm, d.8.Nov.1827 i København (Garnisons), g.1.1784 i København (Nicolai) m. *Elisabeth Sophie Carlsen født Torning*, f.ca.1739, begr.

- 27.Marts 1788 i København (Nicolai), 49 Aar gammel, g.2.14.Mai 1790 i Nykøbing F. m. *Elisabeth Cathrine Seidelin*, f.1.Dec.1772 i Nykøbing F., d.28.Sept.1836 i København (Garnisons), Datter af Apoteker i Nykøbing F. Hans S. og Christine Marie Hincheldey. Børn: Femte Slægtled, 67-70.
- 34.o. *Eggert Christopher Benzon*, dbt.25.Mai 1759 i Stubbekøbing, Isenkræmmer i København, d.23.Apr.1791 i København (Skt. Nicolai).
- 35.p. *William Benzon*, dbt.30.Mai 1762 i Stubbekøbing, begr.9.Okt.1767 i Stubbekøbing.
- 36.q. *Jacob Benzon*, dbt. 15.Marts 1765 i Stubbekøbing, Købmand i Stubbekøbing, senere ansat ved Postvæsenet i København, 1813 Postmester i Næstved, d.3.Jan.1830 i Næstved (Skt.Peders), g.1.26.Okt. 1792 i København (Vor Frue) m.*Louise Susanne Biørn*, f.ca.1751, d. 12. Sept.1827 i København (Vartov), 76 Aar gammel, Ægteskabet opløst, g.2.2.Dec.1815 i Saksøbing m. *Charlotte Kirstine Olsen*, f. 14.Dec.1788 i København, d.26.Mai 1865 i Næstved (Skt.Peders), Datter af Assistent ved Kanalkompagniet i København Jens O. og Bertha Margrethe Carlsdorff. Børn: Femte Slægtled, 71-73.

Købmand Jens Benzons Børn med Karen Reimer (se Nr. 15).

- 37.a. *Inger Benzon*, dbt.20.Nov.1733 i Stubbekøbing, Stempelpapirforvalterske og Klasselotterikollektrice i Nyborg, d.28.Mai 1799 i Nyborg, g.5.Nov.1751 i Stubbekøbing m. Mønsterskriver i Fyns Distrikt *Claus Aagesen*, f.27.Sept.1708 i København, d.Nov.1781 i Nyborg.
- 38.b. *Gundel Cecilia Benzon*, dbt.8.Juni 1738 i Stubbekøbing, begr.16. Aug.s.A. i Stubbekøbing.

FEMTE SLÆGTLED.

Sognepræst Lorenz Jacob Benzons Børn med Sophie Amalie Suhr og Karen Sophie Seidelin og Dorothea Bertelsen (se Nr. 25).

- 39.a. *Christian Jochum Benzon*, dbt.14.Marts 1774 i Nakskov, Student, d. 23.Okt.1794 i København.
- 40.b. *Jochum Johan Peter Benzon*, dbt.31.Mai 1776 i Nakskov, Grosserer i København og Kaptain i Borgervæbningen, d.21.Jan.1842 i København (Trinitatis), g.19.Nov.1811 m. *Caroline Marie Rohleder*, f.2. Marts 1786 i København (Skt.Petri), d.9.Jan.1869 paa Frederiksborg Slot (Hillerød Slotssogn), begr.15.Jan.s.A. i København (Trinitatis), Datter af Skrådermester i København Carl Friderich R. og Maria Magdalena Runde.

- 41.c. *Hans Seidelin Benzon*, f.30.Juli 1782 i Vestenskov, 1800 Student, 1. Apr.1828 Postmester ved Københavns helsingørske og lollandske Postkontor, Kancelliraad, d.17.Dec.1830 i København (Skt.Petri), g.9.Mai 1829 i Lyngby m. *Louise Auguste Charlotte Juel*, f.19.Sept. 1797 i Augustenborg, (g.1.m.Silke- og Klædekræmmer i København Wilhelm Maurids Tüchsen), d.9.Aug.1880 i København (Vor Frue).
- 42.d. *Johan Christopher Benzon*, f.26.Febr.1784 i Vestenskov.
- 42.e. *Carl Gotlob Joachim Benzon*, f.6.Okt.1785 i Vestenskov.
- 44.f. *Karen Sophie Amalie Benzon*, f.7.Dec.1786 i Vestenskov, d.8.Juli 1863 i Holstebro, g.11.Sept.1817 m. Justitsraad, Postmester i Holstebro *Jens Christopher Bay*, f.11.Sept.1784 i Aalborg, d.16.Jan. 1855 i Holstebro.
- 45.g. *Peder Eggert Benzon*, f.27.Okt.1788 i Vestenskov, 24.Juni 1814 cand.pharm., 1817 Apoteksbestyrer i Christianssted, 1824 Apoteker i Christianssted (Bevilling 1.Dec.1826), 1828 Assessor pharm., 1832 Æresmedlem af Die praktische Gartenbau-Gesellschaft in Bayern, d. 24.Juli 1848 i København (Trinitatis); har skrevet: Om den vestindiske Salep, dens Dyrkning, Tilberedelse og alm. Egenskaber (Tidskrift for Naturvidenskaberne II, 1822); g.11.Sept. 1824 i Christianssted m. *Ida Caroline Marie Didrichsen*, f.12.Sept.1803 i København, d.28.Juni 1888 i Charlottenlund, Datter af Major, Skifteforvalter i Frederikssted, exam.jur. Johan Nicolai D. og Sophie Elisabeth Smith Børn: Sjette Slægted, 74-82.
- 46.h. *Georgia Catharina Benzon*, f.17.Apr.1791 i Vestenskov, begr.23.Dec. 1794 i Vestenskov.
- 47.i. *Povl Mathias Benzon*, f.14.Marts 1793 i Vestenskov, Sømand, d.ung.
- 48.j. *Georgia Sophia Christina Benzon*, f.19.Apr.1795 i Vestenskov, d.8. Sept.1859 i Aarhus, g.2.Okt.1837 m. Læge ved 3. Dragonregiment i Aarhus, Exam.pharm. & chir. *Steffen Ølgaard Baggesen*, f.2.Febr. 1797 i Ovre, d.26.Okt.1846 i Aarhus.
- 49.k. *Anna Dorothea Nicoline Benzon*, f.27.Okt.1796 i Vestenskov, d. 23.Nov.1869 i København (Vor Frue), g.7.Mai 1823 m. Købmand i Holstebro *Gottfred Faber*, f.19.Okt.1784 i Holstebro, d.1.Juli 1857 i Holstebro.
- 50.l. *Christian Nicolai Benzon*, f.10.Juni 1798 i Vestenskov, begr.15. Marts 1799 i Vestenskov.

Købmand og Postmester Niels Benzons Børn med Abigael Biering og Eva Kirstine Mandix (se Nr. 26)..

- 51.a. *Anna Maria Benzon*, f.1.Marts 1782 i Stubbekøbing, d.7.Dec.1844 i København (Vor Frue), g.3.Dec.1800 i Stubbekøbing m. Købmand i Stubbekøbing *Peder Staal*, dbt.2.Juni 1772 i Stubbekøbing, d.30. Okt.1830 i Stubbekøbing.



APOTEKER, FABRIKANT
ALFRED NICOLAI BENZON
RIDDER AF DANNEBROG
1823—1884



APOTEKER, FABRIKEJER
BØJE PETER LORENZ ALFRED BENZON
KOMMANDØR AF DANNEBROG OG DANNEBROGSMAND
1855—1932

- 52.b. *Christian Benzon*, f.28.Juni 1783 i Stubbekøbing, d.23.Juli 1843 i Stubbekøbing.
- 53.c. *Abigael Benzon*, f.11.Marts 1786 i Stubbekøbing, d.5.Mai 1861 i København (Vor Frue), begr.11.Mai s.A. i Stubbekøbing, g.12.Mai 1813 i Stubbekøbing m. Major, Postmester i Stubbekøbing *Christian Adolph Biering*, f.20.Juli 1772 i Aastrup, d.26.Juni 1838 i Stubbekøbing.
- 54.d. *Dorthea Benedicta Benzon*, f.13.Mai 1787 i Stubbekøbing, d.11. Nov. 1863 i Vig, g.18.Sept.1809 m. Professor, Sognepræst i Vig og Asmindrup *Joban Frederik Biering*, f.30.Mai 1785 i Aastrup, d.30. Sept.1867 i Vig.
- 55.e. *Ole (Mandix) Benzon*, f.23.Juli 1788 i Stubbekøbing, Handelsbetjent, d.14.Dec.1811 i Stubbekøbing.
- 56.f. *Christian Henrik Benzon*, f.13.Apr.1790 i Stubbekøbing, begr.5.Aug. s.A. i Stubbekøbing.
- 57.g. *Lorenz Jacob Benzon*, f.13.Apr.1790 i Stubbekøbing, Agent og Købmand i Stubbekøbing (R.), d.2.Juli 1864 i Stubbekøbing, g.27.Apr. 1816 m. *Kirstine Hansen*, f.28.Apr.1793 i Stadager, d.24.Jan. 1862 i Stubbekøbing, Datter af Forvalter paa Vennerlund Rasmus H. og Malfred Henriksdatter Bagas. Børn: Sjette Slægtled, 83-89.
- 58.h. *Eccard Chrisopher Benzon*, f.18.Juli 1791 i Stubbekøbing, d.16. Marts 1794 i Stubbekøbing.
- 59.i. *Peter Nicolai Benzon*, f.22.Aug.1793 i Stubbekøbing, 26.Apr.1822 exam.jur., Møller i Stubbekøbing, d.2.Apr.1851 i København (Frederiks Hospital), g.19.Aug.1826 i Stubbekøbing m. *Birthe Hansen*, dbt. 16.Febr.1800 i Stadager, d.27.Febr.1887 i København (Vor Frelers), Datter af Forvalter paa Vennerlund Rasmus H. og Malfred Henriksdatter Bagas. Børn: Sjette Slægtled, 90-95.
- 60.j. *Anna Margretha Christina Benzon*, f.9.Dec.1794 i Stubbekøbing, d. 13.Nov. 1795 i Stubbekøbing.
- 61.k. *Eva Nicoline Benzon*, f.3.Marts 1796 i Stubbekøbing, d.28.Dec.1801 i Stubbekøbing.
- 62.l. *Christian Henrik Biering Benzon*, f.30.Sept.1799 i Stubbekøbing, 1818 Student, 11.Juli 1828 cand.theol., 2.Juni 1830 pers. Kapellan i Slagelse, 12.Okt.1846 Sognepræst i Slagelse (Skt. Peders Sogn og Klosteret), d.19.Juli 1853 i Slagelse (Skt. Peders), g.12.Nov.1830 i København (Trinitatis) m. *Annette Severine Marcelline Bang*, f.10. Sept.1803 i København (Holmens), d.31. Marts 1885 i København (Mathæus), Datter af Fuldmægtig i Kammerkancelliet, cand.jur. Gjørdert Terkelsen B. og Henriette Jacobine Kreutzfeld. Børn: Sjette Slægtled, 96-97.

Købmand Christian Benzons Børn med Johanne Christine Brasen og Margrethe Marie Busch (se Nr. 27).

- 63.a. *Dorothea Laurentze Benzon*, f.14.Okt.1776 i Stubbekøbing, begr. 17.Aug.1803 i Stubbekøbing, g.16.Juli 1802 i Stubbekøbing m.Købmand i Stubbekøbing, senere Landmand i Sortsø *Ditløv Flindt Staal*, dbt.26.Nov.1770 i Stubbekøbing, d.28.Apr.1843 i Sortsø (Gunslev Sogn).
- 64.b. *Christian Benzon*, f.1.Sept.1778 i Stubbekøbing, begr.12.Okt.1781 i Stubbekøbing.
- 65.c. *Jobanna Christina Benzon*, f.22.Febr.1780 i Stubbekøbing, d.21.Mai 1831, g.9.Apr.1802 i Stubbekøbing m. Forpagter af Carlsfeldt *Lars Weybel Roed*, dbt.18.Okt.1758 i Herfølge, d.19.Marts 1827 i Jyderup.
- 66.d. *Petra Birgitte Benzon*, f.1.Juli 1781 i Stubbekøbing, d.17.Juli 1865 i København (Helligaands), g.5.Nov.1805 i København (Garnisons) m.Silke- og Klædekræmmer i København, senere Rodemester sst. *Hans Henrik Seidelin*, f.6.Juli 1777, d.7.Marts 1847 i København (Helligaands).

Urtekræmmer Peder (Christian) Benzons Børn med Elisabeth Cathrine Seidelin (se Nr. 33).

- 67.a. *Eggert Christoffer Benzon*, f.3.Apr.1791 i København (Skt. Nicolai), Løitnant, Associé i Faderens Forretning, d.3.Nov.1825 i København (Garnisons).
- 68.b. *Dorothea Kirstine Marie Benzon*, f.28.Marts 1792 i København (Skt. Nicolai), d.20.Apr.1862 i København (Helligaands), g.17.Nov.1814 i København (Garnisons) m. Assessor i Højesteret, cand.jur. *Wolrath Christian Danchell*, f.23.Mai 1785 i Nakskov, d.30.Apr.1826 i København (Helligaands).
- 69.c. *Hans Christian Benzon*, dbt.20.Dec.1793 i København (Skt.Nicolai), Bestyrer af Donse Krudtværk, d.13.Apr.1821 paa Donse (Karlebo Sogn).
- 70.d. *Peter Lorenz Benzon*, f.29.Mai 1799 i København (Skt.Nicolai),1817 Student, 6.Apr.1822 cand.jur., 11.Apr.1826 Prøveprokurator, 25. Apr.1828 Overretsprokurator, 28.Juli 1836 Skifteforvalter i Frederikssted og underliggende Jurisdiktion paa St. Croix, 27.Marts 1849 kst.Byfoged i Frederikssted, 4.Aug.1850 Birkedommer og- skriver i Løgstør og Herredsfoged og-skriver i Aars og Slet Herreder, 15.Okt. s.A. virk. Kancelliraad, 25.Mai 1861 Borgmester og Byfoged samt By- og Raadstueskriver i Slagelse, 6.Okt.1862 Justitsraad, 16.Febr. og 11.Marts 1872 Afsked, d.23.Mai 1879 i København (Helligaands), g.8.Jan.1830 i København (Helligaands) m. *Mariane Elisabeth Kir-*

stine Selmer, f.23.Apr.1804 i København (Holmens), d.19.Febr. 1891 i Frederiksberg, Datter af Kommandør i Søetaten Peter Hersleb S. og Maren Grove. Børn: Sjette Slægtled, 98-101.

Postmester Jacob Benzons Børn med Louise Susanne Biørn og Charlotte Kirstine Olsen (se Nr. 36).

- 71.a. *Christian Johannes Theodor Benzon*, f.19.Marts 1797 i Stubbekøbing, Kunstdrejer i Egernfjord, d. efter 1860, g.1.13.Okt.1822 i Egernfjord m. *Johanne Melohn*, f.11.Okt.1798, d.10.Mai 1825 i Egernfjord, g.2.26.Dec.1825 i Egernfjord m. *Dorothea Margrethe Frederikke Dehn*, f.21.Mai 1802 i Egernfjord, d.1842 paa Sindssygeanstalten i Slesvig. Børn: Sjette Slægtled, 102-107.
- 72.b. *Niels Peder Benzon*, f.14.Okt.1815 i Næstved (Skt.Peders), Bagersvend i Næstved, d.26.Dec.1867 i Næstved (Skt.Peders), g.28.Aug. 1857 i Næstved (Skt.Peders) m. *Ane Marie Larsdatter*, f.26.Dec. 1820 i Kagstrup (Skelby Sogn, Tybjerg Herred), Datter af Indsieder i Kagstrup Lars Nielsen og Kirstine Larsdatter. Børn: Sjette Slægtled, 108-109.
- 73.c. *Lorenz Jacob Benzon*, f.15.Juni 1817 i Næstved (Skt.Peders), Købmandslærling i Køge, d.4.Juni 1839 i København.

SJETTE SLÆGTLED.

Apoteker, Assessor pharm. Peder Eggert Benzons Børn med Ida Caroline Marie Didrichsen (se Nr. 45).

- 74.a. *Lorenz Jacob Nicolai Benzon*, f.13.Sept.1825 i Christianssted, 1844 Student, 1849-1850 kst. Underlæge i Felttogene i Slesvig, 1852 cand.med., 1853 Læge i Holstebro, 1858 Læge i Thisted, 1864-1867 Medlem af Thisted Byraad, 3.Okt.1870 Distriktslæge i Ulvborg Herred, 21.Mai 1884 forflyttet til Herning, 8.Juli 1896 Afsked, s.D. Justitsraad, (R.), d.2.Apr.1905 i Charlottenlund (Ordrup), g.1.29.Okt. 1853 i København (Holmens) m. *Nicoline Berg*, f.10.Aug.1821 i København (Trinitatis), d.7.Marts 1868 i København (Vor Frue), Datter af Høsekræmmer i København Nicolai Jørgen B. og Cathrine Georgine Jørgensen, g.2.7.Juli 1874 i Ulvborg m. *Dorothea Margrethe Tang*, f.25.Jan.1843 paa Nørre Vosborg (Ulvborg Sogn), d.1929 i Charlottenlund (Ordrup), Datter af Landstingsmand, Etatsraad Andreas Evald Meinert T. til Nørre Vosborg og Marie Elise Fenger. Børn: Syvende Slægtled, 110-116.

- 75.b. *Christiane Sophie Dorothea Benzson*, f.19.Febr.1827 i Christianssted, d.18.Okt.1898 i København (Vartov).
- 76.c. *Theodor Hornemann Becker Benzson*, f.16.Marts 1828 i Christianssted, 1849 cand.pharm., s.A.-1878 Apoteksbestyrer i Christianssted, derefter bosiddende paa St. Thomas, d.22.Jan.1885 paa St. Thomas, g.9.Aug.1859 paa St.Thomas m. *Eliza Heyliger Smith*, f.ca.1836 paa St. Thomas, d.22.Aug.1906 paa St. Thomas, Datter af Planter Stapleton Daily S. og Josephine Edwards.
- 77.d. *En Søn*, d. som Barn.
- 78.e. *Hans Seidelin Benzson*, f.25.Mai 1832 i Christianssted, 1856 Skolebestyrer i Pelotas i Brasilien, d.22.Marts 1877 i Pelotas, g.m. *Leonora Rois dos Santos Rodriques*. Børn: Syvende Slægtled, 117-118.
- 79.f. *Flora Petrine Caroline Benzson*, f.25.Juli 1833 i Christianssted, d.8. Aug.1919 i København (Vartov), g.11.Mai 1861 m. Grosserer i København *Frederik Christian Bøttger*, f.22.Okt.1829 i København (Trinitatis), d.26.Mai 1872 i København (Trinitatis).
- 80.g. *Augusta Benzson*, f.5.Aug.1834 i Christianssted, d.25.Aug.s.A. i Christianssted.
- 81.h. *Jeanette Nicoline Benzson*, f.29.Juli 1835 i Christianssted, d.3.Apr. 1914 i København (Vartov).
- 82.i. *Elisabeth Benzson*, f.12.Jan.1839 i Christianssted, d.26.Okt.1895 i København (Vartov).

Agent, Købmand Lorenz Jacob Benzons Børn med Kirstine Hansen (se Nr.57).

- 83.a. *Nicoline Benzson*, f.14.Apr.1818 i Stubbekøbing, d.18.Febr.1887 i København (Holmens), g.27.Apr.1844 i Stubbekøbing m. Kammerherre, Kommandør i Søetaten *Peter Hersleb Classen Smidth* (K.1.) (D.M.), f.14.Apr.1809 paa Corselitze (Sønder Alslev Sogn), d.10.Juni 1869 i Karlsbad, begr. 25.Juni s.A. i København (Holmens).
- 84.b. *Edvard Benzson*, f.7.Apr.1820 i Stubbekøbing, Købmand i Nykøbing F., Vicekonsul, d.28.Marts 1875 i Nykøbing F., g.21.Mai 1845 i Nykøbing F. m. *Frederikke Dorothea Støckert*, f.6.Juni 1826 i Helsingør (Skt.Olai), d.27.Febr.1885 i København (Mathæus), begr. 2.Marts s.A. i Nykøbing F., Datter af Garvermester i Helsingør Mathias S. og Anna Sophie Frøde. Børn: Syvende Slægtled, 119-121.
- 85.c. *Christian Bøje Benzson*, f.13.Nov.1821 i Stubbekøbing, Købmand i Stubbekøbing svensk-norsk Vicekonsul, d.22.Nov.1895 i Stubbekøbing, g.1.29.Juni 1847 i København (Vor Frue) m. *Hansine Margrethe Smidth*, f.26.Nov.1820 paa Corselitze (Sønder Alslev Sogn), d. 15.Aug.1856 i Stubbekøbing, Datter af Kancelliraad, Godsinspektør paa Corselitze, senere Postmester i Nysted Thomas S. og Margrethe Elisabeth Friedlieb, g.2.27.Okt.1857 i Hvedstrup m. *Caroline Smidth*,

- f.2.Juli 1818 paa Corselitze (Sønder Alslev Sogn), d.18.Aug.1898 i Stubbekøbing, Søster til 1. Hustru. Børn: Syvende Slægtled, 122-127
- 86.d. *Alfred Nicolai Benzon*, f.4.Dec.1823 i Stubbekøbing, 1845 cand. pharm., 1.Jan.1849 Ejer af Svaneapoteket i København (Bevilling 1. Febr.s.A.), s.A.Grosserer og Fabrikant, s.A.-1850 og 1852-1854 Formand i Bestyrelsen for Den pharm. Forening, 1859-1875 Medlem af Bestyrelsen for Industriforeningen, 1865 Revisor i Botanisk Forening, 1872 Medlem af Bestyrelsen for A/S. Zoologisk Have, s.A.Medindbyder til Oprettelsen af Fonden til det pharm.Studiums Fremme, 1873 Medlem af Bestyrelsen for A/S. Kastrup Glasværk, 6.Nov.1882 Bevilling til at oprette et Filialapotek i Thorshavn, (R.) (Ø.F.J.3.), d.19.Nov.1884 i København (Helligaands), g.17.Juli 1845 i København (Garnisons) m *Anna Dorothea Wilhelmine Østergaard*, f.20.Juli 1823 i Aalborg, 3.Marts 1885 Etatsraadinde, d.25.Juli 1893 i København (Vor Frue), Datter af Økonomiforvalter Peter Larsen Ø. og Anna Britta Holmstrøm. Børn: Syvende Slægtled, 128-130.
- 87.e. *Eggert Christopher Benzon*, f.15.Dec.1825 i Stubbekøbing, Skibsbygger i Nykøbing F.,d.29.Febr.1912 i Nykøbing F.,g.4.Okt.1850 i Nykøbing F.m. *Maren Jensmine Holst*, f.10.Juli 1830 i Nykøbing F., Datter af Købmand i Nykøbing F. Hans H. og Jacobine Rasmine Spinder. Børn: Syvende Slægtled, 131-143.
- 88.f. *Valdemar Benzon*, f.28.Sept.1828 i Stubbekøbing, Grosserer i København, d.4.Marts 1912 i København (Mathæus),g.8.Mai 1852 i København (Holmens) m. *Ida Helmine Sunckenberg*, f.6.Okt.1828 i København (Vor Frelsers), d.26.Aug.1900 i København (Mathæus), Datter af Varemægler i København Wilhelm Frederik S. og Eline Cartrine Müller. Børn: Syvende Slægtled, 144-155.
- 89.g. *Olavia Rasmine Benzon*, f.2.Juli 1831 i Stubbekøbing, d.20.Apr. 1906 i Stubbekøbing, g.21.Dec.1852 i Stubbekøbing m.Medlem af Stubbekøbing Byraad, Læge sst. *Hans Frederik Rostrup* (R.) (D.M.), f.13.Okt.1818 paa Stensgaard (Stokkemarke Sogn), d.26.Sept.1906 i Stubbekøbing.

Møller, exam.jur. Peter Nicolai Benzons Børn med Birthe Hansen (se Nr. 59).

- 90.a. *Edvard Benzon*, f.5. Sept.1826, Landmand i Amerika.
- 91.b. *Rasmine Malfride Benzon*, f.2.Febr.1828 i Stubbekøbing, 1873 emigrerede til Australien.
- 92.c. *Christian Emil Benzon*, f.22.Juli 1829 i Stubbekøbing, Isenkræmmer i København, d.27.Nov.1865 i København (Holmens).
- 93.d. *Julie Mathilde Benzon*, f.23.Dec.1831 i Stubbekøbing, d.2.Sept. 1851 i København (Holmens).
- 94.e. *Ida Benzon*, f.20.Okt.1833 i Stubbekøbing, d.7.Jan.1902 i København (Holmens).

95.f. *Emma Benzon*, f.27.Juni 1835 i Stubbekøbing, d.15.Mai 1872 i København (Holmens).

Sognepræst Christian Henrik Biering Benzons Børn med Annette Severine Marcelline Bang (se Nr. 62).

96.a. *Niels Benzon*, f.5.Febr.1832 i Slagelse (Skt.Peders), 1850 Student, 30.Jan.1856 cand.theol., 7.Okt.1858 pers.Kapellan i Gimlinge, 6. Okt.1867 Hjælpepræst i Odden, 3.Jan.1868 i Dragstrup og Skallerup, 1869 i Tømmerup, 11.Jan.1870 Sognepræst i Vejby og Sejlstrup, 5.Mai 1874 Sognepræst i Flade og Draaby, 17.Dec.1880 Afsked, d.1.Aug.1890 paa Skt. Hans Hospital, g.29.Nov.1871 m. *Emma Jensine Christine Lassen*, f.7.Dec.1839 i Børglum, d.3.Febr.1875 i Flade, Datter af Forpagter Ernst L. og Cathrine Marie Schmidt. Børn: Syvende Slægtled, 156-157.

97.b. *Henriette Benzon*, f.12.Aug.1833 i Slagelse (Skt.Peders), d.3.Jan. 1906.

Justitsraad, Borgmester og Byfoged Peter Lorenz Benzons Børn med Mariane Elisabeth Kirstine Selmer (se Nr. 70).

98.a. *Peter Selmer Benzon*, f.24.Apr.1831 i København (Vor Frue), Kaptainløjtnant i den østrigske Marine, d.20.Jan.1897 paa Skt.Hans Hospital.

99.b. *William Benzon*, f.5.Nov.1832 i København (Vor Frue), Ingeniør i København, Kaptain, d.23.Sept.1924 i Faarevejle.

100.c. *Fanny Mariette Benzon*, f.1.Nov.1833 i København (Vor Frue), d.19. Apr.1884 i Frederiksberg.

101.d. *Elizabeth Johanne Christiane Benzon*, f.6.Juni 1838 i Frederikssted, d.22.Marts 1920 i København (Frihavns), g.8.Apr.1859 i København (Vor Frue) m.kgl. preussisk Geheimebaurath, Civilingeniør i Frankfurt a.M. *Gustav Heinrich Adolph Kröhnke*, f.30.Juni 1826 i Glückstad, Ægteskabet opløst i 1864.

Kunstdrejer Christian Johannes Theodor Benzons Børn med Johanne Melohn og Dorothea Margrethe Frederikke Dehn (se Nr. 71).

102.a. *En Datter*, d. som Barn.

103.b. *En Søn*, d. som Barn.

104.c. *Dorothea Johanne Christiane Benzon*, f.1.Nov.1826 i Egernfjord, g. 12.Aug.1853 m. Købmand i Slesvig *Peter Georg Carl Rühmann*, f.14. Juli 1823.

105.d. *Friderich Theodor Martin Benzon*, f.2.Sept.1828 i Egernfjord, Vognmand i Egernfjord.

- 106.e. *Heinrich Joban Fridericb Benzson*, f.25.Juni 1832 i Egernfjord, Glarmester i Altona, g.12.Apr.1861 i Altona m. *Dorothea Schmidt*, f.17. Mai 1839. Børn: Syvende Slægtled, 158-160.
- 107.f. *Joban Christian Theodor Benzson*, f.13.Juli 1834 i Egernfjord, Malermester i Egernfjord, g.m. *Henriette Dorothea Florentine Rump*, f.27. Sept.1835 i Altona. Børn: Syvende Slægtled, 161-164.

Bagersvend Niels Peder Benzons Børn med Ane Marie Larsdatter (se Nr. 72).

- 108.a. *Marie Kirstine Benzson*, f.25.Jan. 1850 i Næstved (Skt. Peders), d.12. Sept. 1905 i Næstved (Skt.Peders), g.22.Apr.1877 i Næstved (Skt. Peders) m. Skomagermester i Næstved *Emil August Conrad Robllf*, f.24.Aug.1848 i Næstved (Skt. Mortens), d.28.Mai 1927 i Næstved (Skt.Peders).
- 109.b. *Anna Charlotte Kirstine Benzson*, f.12.Juli 1858 i Næstved (Skt. Peders), d.28.Sept.1865 i Næstved (Skt. Peders).

SYVENDE SLÆGTLED.

Justitsraad, Distriktslæge Lorenz Jacob Nicolai Benzons Børn med Nicoline Berg og Dorothea Margrethe Tang (se Nr. 74).

- 110.a. *Ida Caroline Marie Benzson*, f.11.Aug.1854 i Holstebro, d.7.Aug. 1855 i Holstebro.
- 111.b. *Elisabeth Theodora Benzson*, f.27.Juli 1856 i Holstebro, d.6.Dec. 1930 i Brønshøj, g.18.Mai 1883 i København (Skt. Johannes) m. Apoteker i Ordrup, cand.pharm. *Emil Alfred Bauér-Petersen*, f.5. Nov.1848 i Storehedinge, d.21.Mai 1918 i Ordrup.
- 112.c. *Peter Eggert Benzson*, f.25.Nov.1857 i Holstebro, 1875 Student, Jan.1881 cand.theol., 1.Febr.s.A. Lærer ved Vordingborg Realskole, 26.Nov.1884 Sognepræst i Hersom, Bjerregrav og Klejtrup, 27.Nov. 1890 Sognepræst i Hjermind, Le og Hjorthede, 26.Sept.1901 Sognepræst i Galten og Vissing, 1922 Afsked, d.25.Juni 1925 i Roskilde; har skrevet: Kornmod (1883), Svovl (1894), Det sjette Bud (1896), Landsmænd (1898), Gerda Rossen (1900), Husvild (1902), Mariamme (1904), Præster og skikkelige Folk (1905), Biskoppen (s.A.), Axenstrasse (1906), Antikrist (1907), Ebbe Skammelsen (1912), Fra Kejserdømmet Jylland med Bilande (1914), Den ubudne Gæst (1915) og Levende og Døde (1919); g.18.Mai 1883 i København (Skt.Johannes) m. *Wilhelmine Christine Julie Schrøder*, f.11.Aug. 1859 i København (Trinitatis), d.13.Sept.1923 i Roskilde, Datter af Baadsmænd i Marinen Christian Peter S. og 2. Hustru Wilhelmine Louise Julie Mortensen. Børn: Ottende Slægtled, 165-171.

- 113.d. *Johannes Evald Benzon*, f.24.Apr.1875 i Ulvborg, Landmand i Amerika.
- 114.e. *Peter Noe Tang Benzon*, f.4.Apr.1876 i Ulvborg, d.25.Apr.s.A. i Ulvborg.
- 115.f. *Christian Noe Benzon*, f.17.Apr.1877 i Ulvborg, 1899-1905 Arkitekt under Stadsarkitekten i København, 1905-1914 hos Arkitekt Søren Lemche og derefter atter under Stadsarkitekten i København.
- 116.g. *Nielly Johanne Benzon*, f.20.Aug.1880 i Ulvborg, g.m. Fotograf i København *Ferdinand Peter Nicolai Hansen*, f.11.Juni 1860 i København, d.7.Febr.1928 i København (Grøndals).

Skolebestyrer Hans Seidelin Benzons Børn med Leonor Rois dos Santos Rodrigues (se Nr. 78).

- 117.a. *Thomas Aquino Benzon*, f.1865 i Brasilien, d.1887 i Brasilien.
- 118.b. *Felix Benzon*, f.1867 i Brasilien, d.som Barn i Brasilien.

Vicekonsul, Købmand Edvard Benzons Børn med Frederikke Dorthea Støckert (se Nr. 84)..

- 119.a. *Lorenz Jacob Benzon*, f.25.Febr.1846 i Nykøbing F., Bogholder i Privatbanken i København, d.4.Febr.1907 i København (Frihavns), g.9.Dec.1880 i København (Helligaands) m. *Anna Louise Momme*, f.6.Juli 1851 i København (Helligaands), d.7.Febr.1935 i København (Frihavns), Datter af Brygger i København Carl Lauritz Christian M. og Sophie Cathrine Bestle. Børn: Ottende Slægtled, 172-174.
- 120.b. *Sophie Kirstine Benzon*, f.19.Juli 1847 i Nykøbing F., d.11 Mai 1908 i København (Helligkors).
- 121.c. *Vilhelm Valdemar Benzon*, f.13.Juli 1852 i Nykøbing F., 1870 Student, 1878 cand.med., Mai 1880-Okt.1881 Kandidat ved Frederiksberg Hospital og Assistent hos Professor Hurwitz, Nov. 1881 prakt. Læge i København, Dec. s.A. -Febr.1884 Kandidat ved Kommunehospitallet, Jan.1882-Dec.1883 Reservelæge i Hæren, Jan. 1884-Dec. 1891 Amanuensis hos Professor A. Iversen, 1884 oprettede en Poliklinik for Ubemidlede paa Skt.Josephs Hospital, hvorfra den i 1887 flyttedes til Marthahjemmet som Poliklinik for syge Børn, 1894 Hofmedikus hos Kronprins Frederik, 26.Mai 1898 tit. Professor, 8.Jan. 1906 Hofmedikus hos Kong Frederik VIII, 10.Mai 1912 Livlæge hos Kong Christian X, 1927 Afsked, (K.1.) (D.M.) (Fr.VIII.M.T.) (I.M. & L.3.) (M.Gr.2b.) (N.O.N.2.) (N.St.O.2.1.) (S.N.2.2.), d.7.Apr.1929 i Frederiksberg, g.5.Nov.1884 i København (Vor Frue) m. *Helga Thibelsen*, f.4.Aug.1863 i København (Vor Frue), d.1.Apr.1947 i København (Skt.Johannes), Datter af Grosserer Vilhelm Christian Emil T. og Louise Petrea Cecilie Ree. Børn: Ottende Slægtled, 175-178.

Konsul, Købmand Christian Bøje Benzons Børn med Hansine Margrethe Smidth (se Nr. 85)..

- 122.a. *Lorenz Friedlieb Valdemar Benzon*, f.13.Juli 1848 i Stubbekøbing, 1867 Student, 19.Jan.1874 cand.polit., Assistent i Forsikringselskabet Tryg, 1.Okt.1902 Kontorist i Johan L. Madsens Assuranceforretning, d.24.Mai 1929 i København.
- 123.b. *Marie Margrethe Kirstine Benzon*, f.7.Nov.1849 i Stubbekøbing, d. 22.Febr.1931 i Hamburg, g.18.Sept. 1874 i Stubbekøbing m. Købmand (Handelshuset H. Pontoppidan & Co.) og Vicepræsident i Handelskammeret i Hamburg *Erik Pontoppidan* (R.), f.21.Febr.1847 i Hamburg, d.21.Marts 1904 i Hamburg.
- 124.c. *Bøje Frederik Benzon*, f.24.Apr.1851 i Stubbekøbing, Købmand i Aarhus, d.17.Dec.1879 i Aarhus, g.5.Okt.1875 i Bordeaux m. *Marie Heumbert*, f.3.Mai 1846 i Bordeaux, Datter af Musiker Antoin H. og Hortence Gracie. Barn: Ottende Slægtled, 179.
- 125.d. *Philip Henrik Benzon*, f.11.Juli 1852 i Stubbekøbing, d.25.Aug.s.A. i Stubbekøbing.
- 126.e. *Charles Edvard Benzon*, f.3.Mai 1854 i Stubbekøbing, Landmand, d.17.Marts 1917 i Stubbekøbing.
- 127.f. *Hans Michael Benzon*, f.5.Juli 1856 i Stubbekøbing, Købmand i København, senere Rentier i Aarhus, g.21.Febr.1890 i Indianapolis m. *Helga Juul*.

Apoteker Alfred Nicolai Benzons Børn med Anna Dorothea Wilhelmine Østergaard (se Nr. 86)..

- 128.a. *Anna Kirstine Lorenze Benzon*, f.15.Nov.1850 i København (Helligaands), d.7.Marts 1855 i København (Helligaands).
- 129.b. *Bøje Peter Lorenz Alfred Benzon*, f.17.Jan.1855 i København (Helligaands), 1873 Student, 1874 cand.phil., 1877 cand.pharm., 20. Dec.1884 Medejer af Svaneapoteket og Alfred Benzons kemiske Fabriker, 1892 Medlem af Bestyrelsen for Danmarks Apotekerforening, 1894-1926 Formand i Bestyrelsen for samme, 1894-1904 Næstformand i Bestyrelsen for Kgl. Dansk Yachtklub, 1894 Medlem af International Yacht Racing Union i London, 7.Jan.1895 Medstifter af Alfred Benzon og Hustru Etatsraadinde Vilhelmine Benzons Legat for trængende Pharmaceuter, 31.Marts 1896-31.Marts 1908 Medlem af Københavns Borgerrepræsentation, 1897 Medlem af Bestyrelsen for Fonden til det pharm. Studiums Fremme, 3.Apr.1901-16.Juni 1903 Medlem af Folketinget, 12.Marts 1903 Medlem af Københavns Havneraad, 1906 Deltager i den internationale Sejlsports-Maalekonference i London, hvor der vedtoges internationale Maaleregler, der næsten alle var baserede paa de af ham i 1903 foreslaaede, 1914-

- 1918 Raadgiver for Justitsministeriet og Industriraadet i kemisk-pharm. Spørgsmaal, 1926 Æresmedlem af Danmarks Apotekerforening, desuden Formand i Bestyrelsen for A/S. De forenede Bryggerier, for A/S. Skandinavisk Gummi-Compagni i Odense, for A/S. Nordisk Benzin Compagni og for A/S. Nordisk Plombefabrik, Medlem af Bestyrelsen for Den kgl. Porcelainsfabrik, for A/S. Fajancefabriken Alumina, for A/S. Em.Z.Svitzers Bjerningsentreprise, for A/S. Kastrop Glasværk, for Privatbanken i København, for A/S. De Forenede Gummi- og Luftringefabriker (Schjønning & Arvé), for A/S. Nordiske Kabel- og Traadfabriker og for Dampskibsselskaberne Merkur, Vulcan og Øresund, Medlem af Repræsentantskabet for Københavns Brandforsikring og for Industriforeningen, (K.2.) (D.M.) (Pr.Kr.3.), d.21.Mai 1932 i København, g.26.Mai 1888 i København (Vor Frue) m. *Johanna Bissen*, f.4.Juli 1862 i Rom, d.15.Febr.1930 i København, Datter af Professor, Billedhugger Christian Gottlieb Vilhelm B. og Johanne Vilhelmine Michelsen. Børn: Ottende Slægtled, 180-183.
- 130.c. *Carl Otto Valdemar Benzon*, f.17.Jan.1856 i København (Helligaands), 1873 Student, 1874 cand.phil., 1876 cand.pharm., 1878 cand.polit., 20.Dec.1884 Medejer af Svaneapoteket og Alfred Benzons kemiske Fabriker, 7.Jan.1895 Medstifter af Alfred Benzon og Hustru Etatsraadinde Vilhelmine Benzons Legat for trængende Pharmaceuter, 1897 Medlem af Repræsentantskabet for Industriforeningen, s.A. Vicepræsident i Juryens kemiske Afd. ved Udstillingen i Stockholm, 1900 Medlem af Komitéen og Juryen ved Udstillingen i Paris, 1907 Stifter af Otto Benzons Forfatterlegat, 1909-1912 Formand for Dansk Forfatterforening, 1913-1914 kst. Direktør for Det kgl. Teater, 1926 Stifter af Otto Benzons Legat af 17.Jan.1926 for trængende Pharmaceuter, (K.2.) (D.M.) (F.Æ.L.5.) (F.O.I.P.) (S.N.3.), d.16.Mai 1927 i København; har skrevet Skuespillene: Surrogator (1882), En Skandale (1884), Tilfældigheder (1886), Provisorisk (1886), Sportsmænd (1891), Anna Bryde (1894), Moderate Løjer (1900), Forældre (1907), Frie Hænder (1908), Foraar og Efteraar (1914) og Forældre - Tre Billeder uden Ramme (1922); g.1.25.Apr. 1888 i København (Raadhuset) m. *Emma Eliza Hansen*, f.2.Febr. 1869 i København (Citadels), (g.2.6.Juli 1913 i København (Citadels) m. Gesandt, Stats- og Udenrigsminister, cand.polit. Erik Julius Christian Scaenius (R.) (M.T.Kfh.) (B.L.1.) (Chin.G.H.1.) (Fi.H.R.1.) (F.Æ.L.1.) (Gr.Fr.4.) (I. Kr.1.) (M.Gr.3.) (N.L.1.) (N.St.O.1.) (Pr.Kr.3.) (Pr.R.Ø.3.) (Pr.R.K.1.3.) (Stb.V.1.) (S.V.1.) (Ø.J.Kr.1.) (Ø. L.1.), f.13.Juni 1877 paa Klintholm (Magleby Sogn, Møenbo Herred), Ægteskabet opløst, d.26.Mai 1949 i København (Citadels), Datter af Landstingsmand, Højesteretssagfører Octavius Thomas H. og Ida Antoinette Wulff, Ægteskabet opløst, g.2.21.Apr.1901 i Kar-

lebo m. *Ellen Lucinde Bramsen*, f.17.Marts 1883 i Frederiksberg, Datter af Geheimeetatsraad, Direktør Ludvig Ernst B. og 1. Hustru Marie Sophie Catharine Schack. Børn: Ottende Slægtled, 184-187.

Skibsbygger Eggert Christopher Benzons Børn med Maren Jensmine Holst (se Nr. 87).

- 131.a. *Lorenz Jacob Benzon*, f.6.Aug.1851 i Nykøbing F., Skibsfører i Nykøbing F., d.31.Juli 1901 i Nykøbing F., g.21.Apr.1883 i Kalundm. *Alvilda Vita Dagmar Smith*, f.14.Marts 1862 i Ringkøbing, d.10. Marts 1943 i København (Hans Tausens), Datter af Fuldmægtig Carl Ludvig S. og Gurli Camilla Kirchheiner. Børn: Ottende Slægtled, 188-192.
- 132.b. *Hans Frederik Benzon*, f.10.Marts 1853 i Nykøbing F., Bestyrer af Københavns Flydedoks Filial i Kalkbrænderihavnen, senere Inspektør paa Københavns Flydedok, d.9.Dec.1942 i København (Citadels), g.16.Juli 1881 i Nykøbing F. m. *Ernestine Mathilde Frederikke Jørgine Overgaard*, f.28.Juli 1857 i Ønslev, d.8.Marts 1923 i København (Frihavns), Datter af Forpagter Johan Peter O. og Emma Elisabeth Cathrine Bockmann. Børn: Ottende Slægtled, 193-194.
- 133.c. *Edvard Benzon*, f.27.Nov.1854 i Nykøbing F., Købmand i Nykøbing F., g.26.Okt.1883 m. *Marie Augusta Cathrine Ruge*, f.17.Sept.1858 paa Lerbæk i Vendsyssel, Datter af Forpagter Adolf Ludvig Nicolaus R. og Ernestine Louise Marie Fürster, Ægteskabet opløst. Barn: Ottende Slægtled, 195.
- 134.d. *Eggert Christoffer Benzon*, f.5.Juni 1856 i Nykøbing F., Manufakturhandler i Nykøbing F., d.3.Aug.1934 i Skodsborg, g.2.Aug.1884 i København (Holmens) m. *Christine Caroline Emilie Fonnesbech*, f.9. Apr.1860 i København (Helligaands), d.19.Okt.1928 i Ordrup, Datter af Silke- og Klædehandler i København Anders F. og Henriette Johanne Therese Fritzsche.
- 135.e. *Emma Jacobine Kirstine Benzon*, f.29.Juni 1858 i Nykøbing F., d.1. Mai 1950 i Frederiksberg, g.26.Apr.1881 i Nykøbing F. m. Tømremester i København *Anton Frederik Christensen*, f.6.Marts 1848 i København (Helligaands), d.25.Febr.1932 i København (Slotskirken).
- 136.f. *Caroline Benzon*, f.6.Apr.1860 i Nykøbing F., d.13.Apr.s.A. i Nykøbing F.
- 137.g. *Hansine Mathilde Benzon*, f.3.Aug.1861 i Nykøbing F., d.14.Apr. 1947 i Nykøbing F., g.15.Mai 1883 i Nykøbing F. m. Dampskibsekspeditor i Nykøbing F. *Otto Vilhelm Søtoft*, f.24.Nov.1852 i Norup, d.24.Febr.1944 i Nykøbing F.
- 138.h. *Maren Jensmine Benzon*, f.16.Okt.1862 i Nykøbing F., d.10.Marts 1863 i Nykøbing F.

- 139.i. *Oscar Benzon*, f.19.Jan.1864 i Nykøbing F., d.25.Juli 1870 i Nykøbing F.
- 140.j. *Victor Benzon*, f.24.Jan.1865 i Nykøbing F., d.13.Apr.s.A. i Nykøbing F.
- 141.k. *Marie Benzon*, f.3.Marts 1866 i Nykøbing F.
- 142.l. *Anna Benzon*, f.30.Mai 1868 i Nykøbing F., d.4.Okt.1954 i Nykøbing F., g.1.11.Aug.1891 i Nykøbing F. m. Boghandler i Nykøbing F. *Emil Petersen*, f.28.Mai 1860 i Ovrø, d.19.Sept.1907 i Nykøbing F., g.2.14.Juli 1909 i Skjold m. Boghandler i Horsens *Hans Carl Christian Marius Jensen*, f.16.Jan.1881 i Aarhus.
- 143.m. *Aage Benzon*, f.1.Apr.1874 i Nykøbing F., d.3.Apr.s.A. i Nykøbing F.

Grosserer Valdemar Benzons Børn med Ida Helmine Sünckenberg (se Nr. 88).

- 144.a. *Julie Benzon*, f.4.Marts 1853 i København (Vor Frue), d.4.Mai 1933 i København (Ordruk), g.28.Apr.1875 i København (Holmens) m. Grosserer, Direktør i A/S. Dansk Frøavl's Kompagni og Markfrøkontoret (Trifolium) *Carl Maag*, f.31.Mai 1849 i København, d.26.Okt. 1924 i Frederiksberg.
- 145.b. *Lorenz Frederik Valdemar Benzon*, f.3.Febr.1855 i København (Helligaands), Bestyrer af De Danske Spritfabriker i Hobro, d.22.Juni 1917 i Frederiksberg (Godthaabs), g.25.Okt.1878 i Nykøbing F.m. *Louise Benedicte Dorothea From*, f.15.Okt.1851 i Nykøbing F., d.4. Juni 1929 i Frederiksberg (Skt.Lukas), Datter af Konsul og Købmand i Nykøbing F. *Carl Josva F.* og *Sara Christiane Thomine Nissen*. Børn: Ottende Slægtled, 196-200.
- 146.c. *Emma Kirstine Benzon*, f.13.Apr.1856 i København (Helligaands), Sproglærerinde i København, d.6.Nov.1943 i København (Nazaret).
- 147.d. *Laura Wilhelmine Benzon*, f.23.Aug.1857 i København (Helligaands) d.1.Jan.1927 i København (Grøndals), g.11.Nov.1875 i København (Holmens) m. Grosserer og Direktør i Randers *Wilhelm Schmidt*, f. 11.Nov.1849 i Kiel, d.12.Juni 1935 i Holte.
- 148.e. *Olavia Nicoline Benzon*, f.9.Nov.1859 i København (Vor Frue), d. 20.Apr.1938 i København (Citadels), g.6.Jan.1888 i København m. Ingeniør i København *Alfred Levy*, f.6.Sept.1859 i København (Mosaik), d.22.Dec.1927 i København (Mosaik).
- 149.f. *Eline Marie Benzon*, f.27.Okt.1861 i København (Vor Frue), d.22. Mai 1933 i København (Bethlehems), g.2.Mai 1887 i København (Skt.Mathæus) m. Forstander for Fredericia Døvtummeanstalt *Joban Hjalmar Keller*, f.7.Okt.1864 i København (Trinitatis Nordre), d.11.Juni 1909 i Fredericia.

- 150.g. *William Marshall Benzon*, f.31.Aug.1863 i København (Vor Frue), 1888-1927 Direktør for Eksportslagteriet A.N.Hansen & Co. i Hålsingborg, 1899-1927 dansk Vicekonsul sst., (R.), d.30.Mai 1931 i Hålsingborg, g.15.Okt.1888 i København m. *Thyra Augusta Møller*, f.26.Aug.1870 i København, d.27.Sept.1928 i Hålsingborg. Barn: Ottense Slægtled, 201.
- 151.h. *Dagmar Augusta Benzon*, f.26.Marts 1865 i København (Vor Frue), d.8.Aug.s.A. i København (Vor Frue).
- 152.i. *Axel Benzon*, f.23.Okt.1866 i København (Vor Frue).
- 153.j. *Sophie Benzon*, f.10.Juni 1868 i København (Vor Frue), d.20.Dec. 1950 i Frederiksberg (Skt. Markus), g.18.Apr.1908 i København m. Maskiningeniør *Knud Valdemar Rotzov*, f.12.Juni 1876 i Helsingø.
- 154.k. *Ernst Christian Gustav Benzon*, f.20.Apr.1870 i København (Vor Frue), Bogholder ved Sukkerfabriken i Maribo, senere ved Sukkerfabriken i Assens, d.5.Apr.1944 i Assens, g.20.Aug.1899 i Nykøbing F. m. *Ingeborg Mortensen*, f.23.Okt.1874, d.20.Febr.1931 i Assens. Børn: Ottende Slægtled, 202-203.
- 155.l. *Rudolf Benzon*, f.5.Jan.1872 i København (Vor Frue), Inspektør ved Jonstrup Statsseminarium, d.4.Apr.1952 i Frederiksberg, g.30.Okt. 1896 i Hamburg m. *Frida Anna Wilhelmine Lechler*, f.31.Aug.1870 i Hamburg, d.12.Febr.1955 i Frederiksberg. Børn: Ottende Slægtled, 204-205.

Sognepræst Niels Benzons Børn med Emma Jensine Christine Lassen (se Nr. 96).

- 156.a. *Marcelline Catbrine Benzon*, f.2.Marts 1874 i Vejby.
- 157.b. *Emma Henriette Benzon*, f.3.Febr.1875 i Flade.

Glarmester Heinrich Johan Friderich Benzons Børn med Dorothea Schmidt (se Nr. 106).

- 158.a. *Christiane Georgine Elisabeth Benzon*, f.17.Okt.1865 i Altona, d.9. Jan.1876 i Altona.
- 159.b. *Georg Heinrich Friderich Benzon*, f.16.Aug.1872 i Altona, d.20.Apr. 1874 i Altona.
- 160.c. *Georg Carl Didrich Benzon*, f.13.Juli 1874 i Altona.

Malermester Johan Christian Theodor Benzons Børn med Henriette Dorothea Florentine Rump (se Nr. 107).

- 161.a. *Johan Friderich Ernst Benzon*, f.10.Nov.1865 i Egernfjord.
- 162.b. *Dorothea Margaretha Christine Othilie Benzon*, f.20.Jan.1867 i Egernfjord.

- 163.c. *Friderich Carl Christian Benzon*, f.11.Marts 1872 i Egernfjord.
 164.d. *Dorothea Margaretha Christine Benzon*, f.30.Nov.1876 i Egernfjord.

OTTENDE SLÆGTLED.

Sognepræst Peter Eggert Benzons Børn med Wilhelmine Christine Julie Schrøder (se Nr. 112).

- 165.a. *Axel Christian Lorenz Jacob Benzon*, f.26.Juni 1884 i Vordingborg, 1902 Student, 30.Mai 1908 cand.jur., 11.Juli 1911 Sagfører i Hornslet, 1914-1919 Ophold i Amerika, 1917-1919 deltog som Frivillig i Verdenskrigen paa amerikansk Side, 1919-1920 Konsulatsekretær i Rotterdam, 21.Apr.1921 Sagførerbeskikkelsen deponeret, s.A.Politifuldmægtig i Slagelse, d.30.Dec.1933 i Slagelse, g.1.1908 m. *Yrsa Asta Louise Harriet Türck*, f.3.Mai 1890, Ægteskabet opløst, g.2.27. Aug.1921 i Sandby (Tybjerg Herred) m. *Tove Agnes Bjarnø*, f.21. Juli 1899 i København, Datter af Kommunalærer i Slagelse Anders Viggo B. og Ellen Kirstine Pedersen. Børn af 1.Ægteskab: Niende Slægtled, 206-207.
- 166.b. *Guðrun Benzon*, f.21.Febr.1886 i Hersom, g.m. Højskolelærer *Christian Christoffersen*.
- 167.c. *Knud Benzon*, f.27.Jan.1888 i Hersom, d.4.Febr.s.A. i Hersom.
- 168.d. *Eigil Benzon*, f.22.Jan.1889 i Hersom, Tandtekniker i København.
- 169.e. *Brita Marie Benzon*, f.7.Juli 1892 i Hjermind, d.24.Mai 1943 i Jonstrup (Værløse Sogn), g.30.Sept.1915 i Galten m. Lærer ved Jonstrup Statsseminarium, Medlem af Københavns Amtsraad, af Københavns Amts Skoledirektion, af Fredningsnævnet for Københavns Amt og af Repræsentantskabet for Skoleradioen *Christian Hauch* (R.), f.2.Mai 1888 i Sønder Nisum, d.31.Okt.1961.
- 170.f. *Gunnar Benzon*, f.25.Marts 1894 i Hjermind, Farmer i Canada. 3 Børn: Niende Slægtled, 208-210.
- 171.g. *Drude Benzon*, f.11.Okt.1896 i Hjermind, g.30.Juni 1921 i Galten m. Kommunalærer i Øster Tørslev *Andreas Torkild Knudsen*, f.15. Apr.1894 i Brønderslev.

Bankbogholder Lorenz Jacob Benzons Børn med Anna Louise Momme (se Nr. 119).

- 172.a. *Guðrun Emilie Frederikke Benzon*, f.30.Juli 1882 i Nyborg, d.20. Febr. 1883 i Nyborg.
- 173.b. *Preben Benzon*, f.9.Jan.1884 i Nyborg, 1901 Student, 1910 cand. med., 1.Apr.s.A. Reservelæge i Søværnet, Marts 1916-Sept.1917 og Febr.1919-Marts s.A. Reservelæge ved Marinehospitalet, 15.Aug.

1917 Korpslæge i Søværnet, 1918 Eskadrelæge og Chef for Flaadens Influenza-Lasaret i Korsør, Dec. s.A. -Jan.1919 Læge ved Krigsfangetransporterne, 1920 prakt. Læge i København, 1.Jan.1923 Overlæge i Søværnet, (R.) (M.T.Kfh.), d.17.Marts 1923 i København (Holmens).

- 174.c. *Lorenz Jacob Benzou*, f.8.Aug.1888 i København (Skt.Pauls), 1907 Kadet, 23.Sept.1911 Sekondløjtnant, 18.Mai 1912 Premierløjtnant, 1920-1921 med Skonnerten Ingolf til Middelhavet, 1.Febr.1921 Kaptain, s.A.-1923 Næstkommmanderende paa Søværnets Kaserne, 1924 Næstkommmanderende paa Inspektionsskibet Fylla til Island, 30.Juni 1932 Afsked med Ventepenge ved Reduktionen, 1.Juli s.A. Orlogskaptain i Flaadens Reserve, 23.Marts 1933-10.Mai s.A. indkaldt til Tjeneste ved Kystdefensionen som Chef for Lynæsbatteriet, 1935 Chef for Lynetten, (R.) (H.H.T.), d.5.Aug.1948 i København (Holmens), g.28.Aug.1923 i Skovshoved m. *Marie (Misse) Schønning*, f.25.Okt.1891 i København (Skt.Jacobs), Datter af Kommandør Knud S. og Johanne Marie Henriette Ohlmann.

Livlæge, Professor Vilhelm Valdemar Benzons Børn med Helga Thielsen (se Nr. 121).

- 175.a. *Edvard Vilhelm Benzou*, f.29.Juni 1885 i København, Ingeniør i København, d.22. Marts 1939 i København (Vor Frue), g.13.Juni 1917 i København (Raadhuset) m. *Lilly Monies*, f.28.Juli 1893 i Frederiksberg, d.9.Okt.1927 i Frederiksberg, Datter af Vekselerer Isidor Sigurd M. og Margrethe Nathan. Børn: Niende Slægtled, 211-213.
- 176.b. *Helene Frederikke Benzou*, f.20.Juli 1886 i København, g.3.Mai 1910 i København (Raadhuset) m. Vekselerer i København, Civilingeniør, Medlem af Bestyrelsen for Zoologisk Have, for Fondsbornes, for Borgerdydsskoleselskabet og for De forenede Vafabriker, Medlem af Repræsentantskabet for Grosserer-Societetet, Revisor i Selskabet til Naturlærens Udbredelse, i Dronning Louises Asylselskab og i H.C.Ørstedes Fondet *Jacob Simonsen* (R.), f.7.Juni 1882 i København (Mosaisk), d.13.Juli 1944 i Göteborg.
- 177.c. *Caja Benzou*, f.11.Nov.1887 i København, g.14.Juni 1912 i Dragør m. Overretssagfører i København, Medlem af Bestyrelsen for Studenterunderstøttelsesforeningen Philadelphia og for Foreningen til Værn for enligt stillede Kvinder, Medlem af Repræsentantskabet for Understøttelsesforeningen for trængende Efterslægt af Medlemmerne i den ophævede civile og adskillige Stænders Enkekasse, Hovedkasserer i Foreningen til Lærerinders Understøttelse *Mogens Heering*,

- f.24.Nov.1885 i København, d.21.Sept.1943 i København.
 178.d. *Bodil Benzon*, f.22.Juli 1896 i København, g.21.Mai 1919 i Frederiksberg m. Direktør i Danmarks Nationalbank, Medlem af Direktionen for Stiftelsen Bombbebøssen, cand.jur. *Hans Ove Adolf Jepsen*, f. 8.Febr.1886 i Frederiksberg, d.23.Juli 1968 i København.

Købmand Bøje Frederik Benzons Barn med Marie Heumbert (se Nr.124).

- 179.a. *Fritz William Benzon*, f.18.Aug.1876 i Bordeaux, 1895 Student, 14. Febr.1905 cand.jur., Sagførerfuldmægtig i København, d.26.Jan. 1930 i Frederiksberg.

Apoteker, Fabrikejer Bøje Peter Lorenz Alfred Benzons Børn med Johanna Bissen (se Nr.129).

- 180.a. *Alfred Vilhelm Benzon*, f.29.Juni 1889 i København (Helligaands) 1916 Ejer af Hovedgaarden Pandum, d.25.Juni 1919 paa Stokkerup (Taarbæk Sogn).

- 181.b. *Bøje Benzon*, f.11.Aug.1891 i Ordrup, 1909 Student, 1910 cand.phil. 1915 cand.pharm., 1916-1917 Studier ved Polytechnicum i Zürich, 1918-1919 Delegeret ved Dansk Røde Kors i Rusland, 1920-1923 Medarbejder ved Institut Pasteur i Paris, 1923 Dr.scient. ved Sorbonne (Disputats: La présence de zinc dans les aliments d'origine végétale Contributions à l'étude du rôle physiologique du zinc chez les animaux), 1924-1925 Assistent ved Tuborgs Laboratorium, 1928 Medindehaver af Firmaet Alfred Benzon, 1929 Sølvmedaille fra Académie d'Agriculture de France, Jan.1935-Marts s.A. Hunting-Safari i Kenya for Københavns Universitets Zoologiske Museum, 1936 Direktør og Formand i Bestyrelsen for A/S. Alfred Benzon, Dec.s.A.-Febr.1937 Hunting-Safari i Kenya Uganda, 1938 Motorbaadsforeningens Ærestegn i Guld, Nov.1946-Apr.1947 Hunting-Safari i Congo, angloægyptisk Sudan og Mombassa, Dec. 1951-Jan.1952 deltog som Skytte i Galatheas Jordomsejling, 1951 Mindetegn om Galatheas Jordomsejling, 1952 Geoffroy St. Hilaires store Guldmedaille af Société Nationale D'acclimatation de France, 1953 C.I.P.O.s Observatør ved La Conférence Internationale pour la Protection de la Faune et de la Flore en Afrique i Bukavu, Belgisk Congo, 1955 Formand for R.A.F.s internationale Undersøgelseskommission vedr. Ødelæggelse af Gravænder ved Luftbombardement af Grosserer Knechtsand i den tyske Bugt, desuden Formand i Bestyrelsen for Zoologisk Have, for De Forenede Gummi- og Luftringefabrikker og for Dansk Havjagtforening, Formand for den danske Sektion i The International Committee for Bird Preservation og Formand for den europæiske Afdeling af samme, Næstformand for Jagt- og Skov-



APOTEKER, FABRIKEJER
CARL OTTO VALDEMAR BENZÓN
KOMMANDØR AF DANNEBROG OG DANNEBROGSMAND
1856—1927

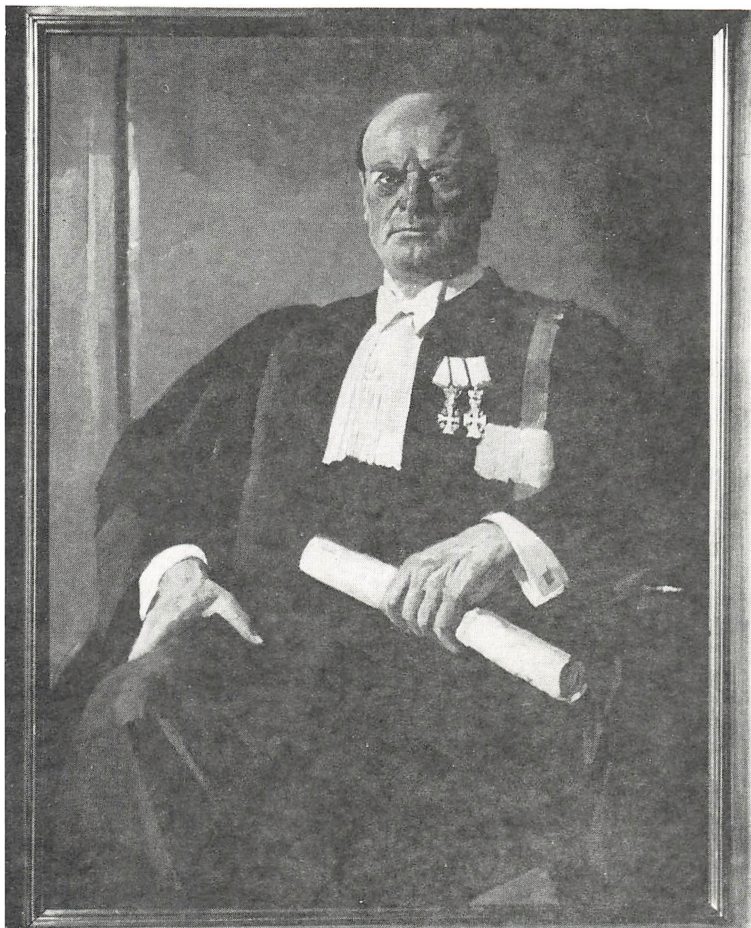

DIREKTØR, DR. SCIENT.
BØJE BENZON
KOMMANDØR AF DANNEBROG OG DANNEBROGSMAND
1891—1976

- brugsmuseet i Hørsholm, Vicepræsident for Conseil international de la chase, Medlem af Bestyrelsen for Fonden til det pharmaceutiske Studiums Fremme, for Motorbaadsforeningen, for Etnografisk Samlings Venner og for L' Union internationale pour la protection de la nature, Medlem af The Financial Board of the British Wildfowl Inquiry Committee, af Society for the Promotion of Nature Reserves, af The International Union of Biological Sciences og af The Fauna Preservation Society, Korresponderende Medlem af The Zoological Society of London, Æresmedlem af The East African Professional Hunters Association, af The Shikar Club og af Foreningen af Fuglevenner, Repræsentant for Danmarks Naturfredningsforening, (K.) (D.M.), har skrevet: Mine afrikanske Udflugter (1948), d.14.Okt. 1976 i København (Skt.Lukasstiftelsen), g.2.Mai 1920 i Maribo m. *Else Tidemand Nielsen*, f.27.Apr.1895 i Bursø, Datter af Godsejer Axel Valdemar N. til Binnitze og Anna Vilhelmine Tidemand.
- 182.c. *Else Benzon*, f.26.Dec.1892 i København (Vor Frue), g.8.Marts 1916 i Frederiksberg m. Civilingeniør, Medindehaver af Ingeniørfirmaet Kampmann, Kierulff & Saxild (Kampsax), Formand for Bestyrelsen for A/S Det Danske Luftfartselskab, for A/S Burmeister & Wains Maskin- og Skibsbyggeri, for A/S. Dampskibsselskabet Vendila og for A/S. Nordisk Mineselskab, Medlem af Bestyrelsen for Scandinavian Airlines System, for A/S. Det Danske Staalvæværk, for A/S. De Forenede Bryggerier, for A/S. Gosch Tændstikfabriker, for A/S. Kampmann & Herskind, for A/S. Korsør Glasværk og for A/S. Det Store Nordiske Telegraf-Selskab, Medlem af Repræsentantskabet for Privatbanken, Medlem af Akademiet for de tekniske Videnskaber *Christian Peter (Per) Georg Kampmann* (K.) (D.M.) (B.L.4.) (N.St.O. 2.2.) (S.N.2.2.) (S.V.2.1.), f.31.Mai 1892 i København (Skt. Mathæus), d.7.Apr.1959 i København.
- 183.d. *Johanne Benzon*, f.7.Aug.1894 paa Stokkerup (Taarbæk Sogn), d.9. Marts 1971 i Rom, g.25.Jan.1938 i Bern m. Overretssagfører, Konsulent ved den danske Afdeling af Instituto Italiano di Studi Germanici i Rom, Medlem af Bestyrelsen for Skandinavisk Forening i Rom, cand.jur. *Andreas Frederik Basse* (R.) (I.Kr.5.) (I.M. & L.5.), f.10.Mai 1877 i Aarhus, (g.1.18.Apr.1905 i Frederiksberg m. Malerinden Anne Marie Løvengreen, f.6.Juni 1877 i Nordborg, Datter af Købmand Johan Anton L. og Johanne Witzke, Ægteskabet opløst), d.19.Mai 1958 i Rom.
- Apoteker, Fabrikejer, cand.polit.Carl Otto Valdemar Benzons Børn med Emma Eliza Hansen og Ellen Lucinde Bramsen (se Nr.130).
- 184.a. *Tove Benzon*, f.29.Marts 1889 i København (dbt.Taarbæk), d.31. Dec.1973 i København, g.1.10.Apr.1913 i København (Citadels) m.

- Kaptain i Livgarden, Greve *Eigil Valdemar Knuth* (R.) (M.f.D.R.) (C.IX.E.M.), f.5.Dec.1866 i Sorø, d.8.Dec.1933 i København (Skt. Johannes), Ægteskabet opløst, g.2.12.Nov.1924 i København (Raadhuset) m. Grosserer i København *Marcus Andreas Nicolai Hvass*, f.1. Apr.1890 i Aalborg.
- 185.b. *Niels Benzon*, f.22.Apr.1893 i København (dbt.Taarbæk), 1911 Student, 1912 cand.phil., 1916 cand.pharm., 1917-1921 kommerciel Uddannelse i U.S.A., Ejer af Svaneapoteket, 1919-1946 Formand i Bestyrelsen for Dansk Golf Union, 1932-1948 Formand i Bestyrelsen for Kgl. Dansk Yachtklub, 1940 Kgl. Dansk Yachtklubs Guldmedaille, 1952 Finsk Olympisk Fortjenstkors I Klasse, desuden Formand i Bestyrelsen for United Plantations Ltd., for Bernam Oil Palms Ltd., for A/S. Britgoods og for Det Kgl. Skuespillerpersonales private Fond, Medlem af Bestyrelsen for A/S. Benco, for A/B. Alfred Benzon & Co. i Malmö og for A/B, Benco-Verken i Malmö, (R.), d.15.Febr.1975 i Frederiksberg, g.1.29.Juli 1913 i Kolding m. *Tove Eberth*, f.7.Nov.1895 i København (Vor Frelser), Datter af Direktør *Viggo Constantin E.* og *Amanda Nielsen*, Ægteskabet opløst, g.2.6. Nov.1926 i Lyngby (borgerligt) m. *Gerda Margrethe Leistikow*, f.4. Okt.1896 i København (Skt.Jacobs), Datter af Maleren *Walter L.* og *Anna Mohr*, Ægteskabet opløst, g.3.27.Marts 1954 i Hørsholm m. *Ebba Lise Bauditz*, f.28.Apr.1904 i Aalborg, Datter af Forfatteren, Kaptain *Ove B.* og *Ellen Sophie Fernande Rasmussen*. Børn af 1. og 2. Ægteskab: Niende Slægtled, 214-215.
- 186.c. *Mette Marie Benzon*, f.23.Okt.1902 i København (dbt.Taarbæk), g. Apr.1923 i København (Holmens) m. Kommandør i Flaadens Reserve *Just Andreas Thiele*, f.30.Marts 1889 i Skanderborg, d.10.Marts 1940 i København (Holmens).
- 187.d. *Lise Benzon*, f.23.Marts 1905 i København (Skt.Jacobs), g.1.20. Sept.1935 i København (Raadhuset) m. Maleren *Kay Christensen*, f. 24.Juli 1899 i København, Ægteskabet opløst, g.2.3.Aug.1945 i København (Raadhuset) m. Maleren *Erik Sievert*, f.5.Aug.1897 i København.
- Skibsfører *Lorenz Jacob Benzons* Børn med *Alvilda Vita Dagmar Smith* (se Nr.131).
- 188.a. *Kate Benzon*, f.23.Nov.1885 i Nykøbing F., d.10.Okt.1886 i Nykøbing F.
- 189.b. *Ellen Christiane Benzon*, f.8.Apr.1888 i Nykøbing F., g.10.Marts 1910 i Nykøbing F. m. Disponent i Eslöv, Sverige, *Carl Rasmus Petersen*, f.5.Apr.1884 i Svinninge.
- 190.c. *Ove Benzon*, f.18.Dec.1891 i Nykøbing F., d.16.Jan.1892 i Nykøbing F.

- 191.d. *Astrid Louise Benzon*, f.14.Febr.1897 i Nykøbing F., Prokurist i København.
- 192.e. *Inge Benzon*, f.26.Aug.1898 i Nykøbing F., d.31.Okt.s.A. i Nykøbing F.

Inspektør Hans Frederik Benzons Børn med Ernestine Mathilde Frederikke Jørgine Overgaard (se Nr. 132).

- 193.a. *Paul Benzon*, f.20.Mai 1883 i Bandholm, Direktør , g.1911 m. *Cornelia van Baalen*, f.27.Okt.1884 i Holland.
- 194.b. *Otto Benzon*, f.19.Aug.1886 i Bandholm, Skibskonstruktør i København, g.27.Juli 1920 i New York m. *Vilhelmine Wesche*, f.24.Aug. 1877 i København (Skt.Johannes), Datter af Wilhelm W. og Elisabeth Schumacher.

Købmand Edvard Benzons Barn med Marie Augusta Cathrine Ruge (se Nr. 133).

- 195.a. *Oscar Benzon*, f.4.Okt.1884 i Nykøbing F., d.20.Nov.s.A. i Nykøbing F.

Fabrikbestyrer Lorenz Frederik Waldemar Benzons Børn med Louise Benedicte Dorothea From (se Nr. 145).

- 196.a. *Ida Benzon*, f.31.Aug.1879 i Nykøbing F., Oversygeplejerske ved Bispebjerg Hospital, d.27.Apr.1947 i København.
- 197.b. *Axel Benzon*, f.13.Marts 1881 i Nykøbing F., 1906 Civilingeniør, 1906-1910 Konstruktør ved General Electric Company i Schenectady, N.Y., og Pittsfield, Mass., 1910-1912 ledende Ingeniør ved Pennsylvania Water & Power Co.s Højspændingstransmissionslinie fra dets 120.000 HK Vandkraftstation i Holtwood, Pa., til Baltimore, 1912-1918 Leder af samme Kompagnis Ingeniør- og Byggeafdeling, 1918-1933 Chefingeniør for The Davison Chemical Co. og The Silica Gel Corporation of Baltimore, 1934 Mechanical Engineer ved Public Works Administration, Procurement Division, United States Treasury, 1936 Superintendent ved Mechanical Division, U.S.Post Office, New York Office, g.21.Marts 1906 i København (Holmens) m. *Louise Kirstine Johanne Holst*, f.25.Juli 1876 i København, Datter af Dekorator Ivan Alfred H. og Olivia Vilhelmine Kofoed. Børn: Niende Slægtled, 216-218.
- 198.c. *Ingeborg Benzon*, f.15.Okt.1882 i Nykøbing F., d.11.Juli 1927 i København, g.16.Marts 1905 i Frederiksberg (Skt.Thomas) m. Driftsbestyrer ved Valby Gasværk, Civilingeniør *Niels Asger Juul Meulengracht* (R.), f.13.Sept.1875 i København (Helligaands), (g.2.20.Marts

1928 i Frederiksborg Slotskirke m. Julie Margrethe Daugaard, f.27. Jan. 1884 i København (Vor Frelser), Datter af Ingeniørkaptajn Hans Jørgen Emil D. og Elisabeth Cathrine Hoffmeyer), d.9.Dec. 1945 i København.

- 199.d. *Ellen Marie Benzson*, f.26.Jan.1885 i Nykøbing F., Sekretær i København.
- 200.e. *Kate Benzson*, f.13.Aug.1888 i Nykøbing F., g.18.Jan.1907 i Portland Oregon m. Disponent i Oslo *Frantz Joseph Stenersen*.

Vicekonsul, Direktør William Marshall Benzons Barn med Thyra Augusta Møller (se Nr. 150).

- 201.a. *Elna Benzson*, f.6.Aug.1889 i Hälsingborg, g.6.Aug.1910 i Hälsingborg med Rektor i Malmö *Peter Hilding Hill*, f.31.Juli 1881 i Risekatslösa (Malmöhus Len).

Bogholder Ernst Christian Gustav Benzons Børn med Ingeborg Mortensen (se Nr. 154).

- 202.a. *Ida Gudrun Benzson*, f.16.Nov.1900 i Maribo, d.28.Okt.1954 i Odense (begr. Assens), g.15.Sept.1927 i Skovshoved m. Bestyrer af Sukkerkogeriet Odense, Civilingeniør *Knud Ejler Christian Otbel*, f.31. Juli 1894 i Frederiksberg. (g.2.26.Marts 1958 i København (Andreas) m. *Agnes Hansen*, f.6.Okt.1916 i Karsholte (Terløse Sogn), Datter af Parcellist Carl H. og Anna Kirstine Christensen), d.27.Okt. 1976 i Ordrup.
- 203.b. *Poul Benzson*, f.13.Mai 1902 i Maribo, Overingeniør ved Maskinfabrikken Dano i Buddinge, d.27.Febr.1955 i Gentofte, g.1.18.Aug.1929 i Odense (Skt.Knuds) m. *Agnes Dannemand Jensen*, f.10.Jan.1904 i Odense (Skt.Knuds), Datter af Disponent Jens Martin D.J., Ægteskabet opløst, g.2.22.Aug.1953 i Gränna Landsogn, Sverige, m. *Lizzie Emmely Winther-Hansen*, f.21.Okt.1919 i Vejle, Datter af Groserer Harald W.-H. og Elsa Bjerring. Børn af 1. Ægteskab: Niende Slægtled, 219-220.

Seminarieinspektør Rudolf Benzons Børn med Frida Anna Wilhelmine Lechler (se Nr. 155).

- 204.a. *Rudolf Frederik Benzson*, f.7.Okt.1897 paa Jonstrup (Værløse Sogn), Arkivar i København og Sproglærer ved Gladsaxe Kommunes Fortsættelseskursus, g.2.Apr.1952 i Flensborg m. *Elsa Marianne Hoppe*, f.15.Juli 1910 i Königsberg, Datter af Vandværksbestyrer Emil H. og Auguste Stobbe.

- 205.b. *Inger Benzon*, f.26.Jan.1899 paa Jonstrup (Værløse Sogn), Gymnastiklærerinde i København.

NIENDE SLÆGTLED.

Politifuldmægtig, cand.jur. Axel Christian Lorenz Jacob Benzons Børn med Yrsa Asta Louise Harriet Türck (se Nr. 165).

- 206.a. *Eva Benzon*, f.3.Marts 1909 i Viby (Ning Herred), g.23.Mai 1942 m. Redaktør i København *Carl Næsb Hendriksen*, f.5.Dec.1905 i København, Søn af Maskinfabrikant Vilh. Hendriksen.
- 207.b. *Jørn Eggert Benzon*, f.3.Nov.1910 i Randers, Kaptain i Handelsflaaden, d.30.Jan.1949 i Haugesund, g.10.Dec.1937 i København (Raadhuset) m. *Ingrid Grethe Schultz*, f.15.Nov.1916 i København (dbt. Godthaabs Kirke), Datter af Formand Johannes Frode S. og Inger Marie Schultz. Børn: Tiende Slægtled, 221-224.

Farmer Gunnar Benzons Børn (se Nr. 170).

- 208.a. *Gudrun Benzon*.
- 209.b. *Peter Eggert Benzon*.
- 210.c. *Axel Benzon*.

Ingeniør Edvard Vilhelm Benzons Børn med Lilly Monies (se Nr. 175).

- 211.a. *Grethe Benzon*, f.30.Apr.1918 i København (Skt.Jacobs), d.3.Marts 1976 i København, g.1.5.Okt.1941 i Frederiksberg m. Pressefotograf i København *Børge Gottlieb*, f.23.Juli 1916 i Sundby, Ægteskabet opløst, g.2.10.Okt.1953 i Dragør (borgerligt) m. Maskinist i København *Sveinn Peter Lyngby*, f.10.Juni 1919 i København, Ægteskabet opløst, g.3.m. *Jørgen Egede*, f.20.Febr.1928 paa Grønland.
- 212.b. *Per Benzon*, f.17.Apr.1920 i København (Skt.Jacobs), Arkitekt i København, d.12.Marts 1975 i København, g.1.15.Dec.1950 i Lyngby (Raadhuset) m. *Ulla Lise Holtmann*, f.14.Dec.1927 i København (Citadels), Datter af Apoteker, Civilingeniør Carl Ludvig H. og Ragna Kongsted, Ægteskabet opløst, g.2.m. *Lone Ross*, f.24.Mai 1933 i København. Børn: Tiende Slægtled, 225-226.
- 213.c. *Jørgen Benzon*, f.29.Sept.1921 i Frederiksberg, Presseattaché ved Den danske Ambassade i London, g.1.11.Marts 1943 i Frederiksberg (Raadhuset) m. *Eva Elisabeth Pedersen*, f.2.Marts 1924 i Hillerød, d.1.Sept.1973 i Virum, Datter af Maleren Stefan Viggo P. og 1. Hustru, Malerinden Gertrud Helene Klem, g.2.m. *Gerd Lindhardt-Hansen*, f.6. Febr.1935. Børn: Tiende Slægtled, 227-231.

Apoteker Niels Benzons Børn med Tove Eberth og Gerda Margrethe Leistikow (se Nr. 185).

- 214.a. *Birthe Benzon*, f.8.Aug.1913 i København (Hellerup), Interiørarkitekt, g.10.Juni 1939 i Holte (borgerligt) m. Arkitekt i København *Niels Robweder*, f.15.Marts 1906 i Svendborg, Ægteskabet opløst.
- 215.b. *Eggert Benzon*, f.5.Jan.1929 i København, Sekretær i Firmaet Benzon Trading Company i Glostrup, senere Direktør for Benco-Celludan, g.17.Febr.1973 i Søllerød m. *Agnete Danielson*, f.12.Dec.1930 i Blankaholm. Barn: Tiende Slægtled, 232.

Civilingeniør Axel Benzons Børn med Louise Kirstine Johanne Holst (se Nr. 197).

- 216.a. *William Benzon*, f.31.Jan.1912 i Baltimore, Maryland, g.10.Marts 1940 i Johnstown, Penns., m. *Elisabeth Tredennick*, f.24.Sept.1915 i Johnstown, Penns. Børn: Tiende Slægtled, 233-234.
- 217.b. *Karen Benzon*, f.7.Mai 1907 i Schenectady, New York.
- 218.c. *Signe Benzon*, f.20.Okt.1909 i Pittsfield.

Overingeniør Poul Benzons Børn med Agnes Dannemand Jensen (se Nr. 203).

- 219.a. *Niels Christian Benzon*, f.3.Jan.1933 i Odense (dbt.Assens), Elektroingeniør og Fabrikant i København, g.1.27.Jan.1957 i København (Skt. Pouls) m. *Inge Agnes Sørensen*, f.22.Marts 1937 i København (Skt. Pouls), Datter af Søfyrbøder Harry S og Marie Dorthea Sørensen, Ægteskabet opløst, g.2.5.Marts 1965 i Søllerød m. *Ulla Elisabeth Korshøj*, f.18.Jan.1940 i Søllerød. Datter af Landsretssagfører Nicolai Benjamin K. og Dagmar Maria Hindkjær. Børn: Tiende Slægtled, 235-238.
- 220.b. *Jørgen Benzon*, f.23.Jan.1936 i Gentofte.

TIENDE SLÆGTLED.

Kaptajn Jørn Eggert Benzons Børn med Ingrid Grethe Schultz (se Nr.207).

- 221.a. *Per Noe Benzon*, f.17.Marts 1938 i København (dbt.Lyngby).
- 222.b. *Niels Bøje Benzon*, f.2.Mai 1939 i Virum (dbt.Ordrup).
- 223.c. *Jørn Uffe Benzon*, f.17.Juni 1941 i Vangede (dbt. Gentofte).
- 224.d. *Dorrit Benzon*, f.8.Marts 1946 i Næstved (dbt.Lyngby).

Arkitekt Per Benzons Børn med Ulla Lise Holtman (se Nr. 212).

- 225.a. *Charlotte Benzon*, f.10.Juli 1952 i København (dbt.Lyngby), g.25. Febr.1978 i Frederiksberg (Raadhuset) m. *Lars Bo Ibsen*, f.7.Juni 1950.
- 226.b. *Bo Benzon*, f.1.Febr.1955 i København, Sølvsmed.

Presseattache Jørgen Benzons Børn med Eva Elisabeth Pedersen og Gerd Lindhardt-Hansen (se Nr. 213).

- 227.a. *Ida Elisabeth Benzon*, f.18.Aug.1943 i København (Trinitatis), g.18. Marts 1967 i Lyngby (Raadhuset) m. Direktør *Peter Wibroe*, f.23. Mai 1943 i Viborg.
- 228.b. *Hannab Charlotte Benzon*, f.15.Jan.1948 i København (Trinitatis), 1967 Student, stud.mag., (g.m.) Designer *Lars Abrenberg Larsen*, f. 8.Jan.1951 i Odense.
- 229.c. *Thomas Benzon*, f.22.Nov.1957 i Weybridge, Arkitektstuderende.
- 230.d. *Michael Benzon*, f.13.Nov.1962.
- 231.e. *Stefan Benzon*, f.7.Marts 1965 i Godthaab, Grønland.

Direktør Eggert Benzons Barn med Agnete Danielsen (se Nr. 215).

- 232.a. *Kristina Benzon*, f.30.Aug.1973 i København.

William Benzons Børn med Elisabeth Tredennick (se Nr. 216).

- 233.a. *William Lawrence Benzon*, f.7.Dec.1947 i Pittsburg, Penns.
- 234.b. *Sally Joyce Benzon*, f.24.Juli 1951 i Pittsburg, Penns.

Elektroingeniør Niels Christian Benzons Børn med Inge Agnes Sørensen og Ulla Elisabeth Korshøj (se Nr. 219).

- 235.a. *Henrik Benzon*, f.29.Mai 1957 i København (Rigshospitalet).
- 236.b. *Poul Benzon*, f.29.Mai 1957 i København (Rigshospitalet).
- 237.c. *Suzanne Annette Benzon*, f.24.Aug.1967 i Charlottenlund.
- 238.d. *Birgitte Christine Benzon*, f.3.Marts 1970 i Charlottenlund.

CARL

(Rømø Præstegaard brændte i 1831, og alle Kirkebøger fra Tiden før 1814 gik tabt).

FØRSTE SLÆGTLED.

1. *Hans Hansen Carl*, Skipper paa Rømø, 1743 og 1745 Kommandør paa Hvalfangerskibet Wagsaamhyd af Hamburg, d.før 1787, g.m. *Anne Hansdatter*, f.ca.1716, d. efter 1787. Børn: Andet Slægtled, 2-3.

ANDET SLÆGTLED.

- 2.a. *Hans Hansen Carl*, f.ca.1740, Skipper og Husmand i Østerhede paa Rømø, 1791-1805 Kommandør paa Hvalfangerskibet Jonge Martin af Hamburg, d. efter 1805, g.m. *Ester Svendsdatter*, f.ca.1741, d.28. Juli 1829 i Vesterhede (Rømø Sogn). Børn: Tredie Slægtled, 4-9.
- 3.b. *Peder Hansen Carl*, f.ca.1748, Skipper og Husmand i Østerhede paa Rømø, 1780-1785 Kommandør paa Hvalfangerskibet Kleen Collmar af Kollmar, 1786 paa Grypenstein af Hamburg, 1787 paa Sophia af Hamburg, 1788-1799 paa Vrouw Margreta af Hamburg, 1800 paa Vrouw Anna af Hamburg, 1801 paa Vrouw Margreta af Hamburg, d. 28.Dec.1821 i Østerhede (Rømø Sogn), g.1.m. *N.N.*, g.2.m. *Maren Nielsdatter*. f.ca.1740, d.28.Marts 1816 i Østerhede (Rømø Sogn), 76 Aar gammel. Børn: Tredie Slægtled, 10-12.

TREDIE SLÆGTLED.

Skipper Hans Hansen Carls Børn med Ester Svendsdatter (se Nr. 2).

- 4.a. *Hans Hansen Carl*, f.3.Okt.1766 i Østerhede (Rømø Sogn), Skipper og Gaardmand i Vesterhede paa Rømø, 1806 Kommandør paa Hvalfangerskibet Vrouw Margreta af Hamburg, 1810 paa samme, 1816 paa Vrouw Anna af Hamburg, 1817-1820 paa Vrouw Emma af Hamburg, 1821 paa Isis af Altona, 1822-1823 paa Einigkeit af Brunsbüttel, 1827-1833 paa Jonge Martin af Hamburg, d.28.Nov.1841 i Vesterhede (Rømø Sogn), g.1.m. *Anna Jørgensdatter*, f.ca.1769, d. efter 1801, g.2.m. *Nicoline Kirstine Mortensdatter Nielsen*, f.ca.1787 d.6.Mai 1874 i Vesterhede (Rømø Sogn). Børn: Fjerde Slægtled, 13-27.
- 5.b. *Anna Hansdatter Carl*, f.ca.1768 i Østerhede (Rømø Sogn), d.22. Febr.1827 i Vraa (Rømø Sogn), g.m. søfarende Maanedsløitnant i kgl. Tjenste, Husmand i Sønderby, senere i Vraa paa Rømø *Jørgen Bonde Petersen*.

- 6.c. *Isaack Hansen Carl*, f.ca.1772 i Østerhede (Rømø Sogn), Skipper, Husmand og Kirkeværge i Kirkeby paa Rømø, d.12.Dec.1819 paa sit Skib i Altona, g.m. *Margrethe Andersdatter*, Datter af Skipper og Husmand i Kirkeby paa Rømø Anders Jørgensen og Anne Marie Jespersdatter. Barn: Fjerde Slægtled, 28.
- 7.d. *Svend Andreas Hansen Carl*, f.ca.1774 i Østerhede (Rømø Sogn), Skipper og Gaardmand i Vesterhede paa Rømø, 1795-1799 Kommandør paa Hvalfangerskibet Vrouw Anna af Hamburg, 1800 paa Vrouw Margreta af Hamburg, 1801-1806 paa Vrouw Anna af Hamburg, 1813 paa Jonge Martin af Hamburg, 1817-1822 paa Sct. Peter af Altona, 1831-1835 paa Hoffnung af Hamburg, 1837-1839 paa Fortuna af Flensborg, d.19.Mai 1845 i Vesterhede (Rømø Sogn), g. 1.m. *Abel Engelbrethsdatter*, f.ca. 1773 i Kongsmark (Rømø Sogn), d.24.Mai 1815 i Vesterhede (Rømø Sogn), Datter af Husmand i Kongsmark paa Rømø Engelbreth Jensen og Mette Pedersdatter, g.2. 29.Dec.1815 paa Rømø m. *Kirsten Jensdatter Manøe*, f.ca. 1785, d. 10.Jan. 1872 i Vesterhede (Rømø Sogn), 85 3/4 Aar gammel. Børn: Fjerde Slægtled, 29-36.
- 8.e. *Ane Kirstine Hansdatter Carl*, f.ca. 1780 i Østerhede (Rømø Sogn), d.11.Sept.1831 i Østerhede (Rømø Sogn), g.m. Skipper og Husmand i Østerhede paa Rømø (Svigerfaderens tidligere Ejendom) *Engelbreth Engelbrethsen Jensen*, f.ca.1778 i Kongsmark (Rømø Sogn), d.20. Marts 1833 i Østerhede (Rømø Sogn).
- 9.f. *Ester Marie Hansdatter Carl*, f.ca. 1784 i Østerhede (Rømø Sogn), g.m. *Jens Engelbreth Jensen*.

Skipper Peder Hansen Carls Børn med N.N. og Maren Nielsdatter (se Nr. 3).

- 10.a. *Hans Pedersen Carl*, f.ca.1775 i Østerhede (Rømø Sogn), Skipper og Husmand i Østerhede paa Rømø, d. før 1814, g.m. *Kirsten Engelbrethsdatter List*, f.ca. 1772 i Østerhede (Rømø Sogn), d.24.Dec. 1846 i Østerhede (Rømø Sogn), Datter af Sømand og Husmand i Østerhede paa Rømø Engelbreth Christensen L. og Kirsten Tøgersdatter. Barn: Fjerde Slægtled, 37.
- 11.b. *Anne Marie Pedersdatter Carl*, f.ca.1778 i Østerhede (Rømø Sogn), d.23.Nov.1845 i Østerhede (Rømø Sogn), g. 1.14.Dec.1815 paa Rømø m. *Christen Sørensen Andresen*, g.2. m. Skibsfører i Østerhede paa Rømø *Lars Christensen*, f.ca. 1796 paa Rømø, d.13.Aug.1867 i Østerhede (Rømø Sogn).
- 12.c. *Mette Marie Pedersdatter Carl*, f.ca.1784 i Østerhede (Rømø Sogn), Væverske i Havneby paa Rømø.

FJERDE SLÆGTLED.

Skipper Hans Hansen Carls Børn med Anna Jørgensdatter og Nicoline Kirstine Mortensdatter Nielsen (se Nr.4).

- 13.a. *Ester Marie Hansdatter Carl*, f.ca.1791 i Vesterhede (Rømø Sogn), d.4.Mai 1842 i Vraa (Rømø Sogn), g.m. Husmand i Vraa paa Rømø *Niels Clausen*.
- 14.b. *Jørgen Hansen Carl*, f.ca. 1794 i Vesterhede (Rømø Sogn), Skomager og Husmand i Kirkeby paa Rømø, d.25.Febr.1842 i Kirkeby (Rømø Sogn), g.13.Dec.1821 paa Rømø m. *Else Kirstine Petersdatter*, f.ca.1794 paa Rømø, d.30.Juni 1873 i Kirkeby (Rømø Sogn). Børn: Femte Slægtled, 38-44.
- 15.c. *Karen Carl*, f.ca.1795 i Vesterhede (Rømø Sogn), d.6.Juli 1876 i Kirkeby (Rømø Sogn), g.10.Okt.1817 paa Rømø m. Sømand i Kirkeby paa Rømø *Peter Petersen Møller*, f.ca.1795, d.3.Juni 1831 i Kirkeby (Rømø Sogn).
- 16.d. *Kirstine Marie Carl*, f.ca.1797 i Vesterhede (Rømø Sogn), g.4.Jan. 1827 paa Rømø m. *Jacob Andreasen*.
- 17.e. *Hans Hansen Carl*, f.16.Aug.1801 i Vesterhede (Rømø Sogn), Sømand, d.8. Sept.1820 paa Malaga.
- 18.f. *En Datter*, d.som Barn.
- 19.g. *Anton Hansen Carl*, f.11.Nov.1808 i Vesterhede (Rømø Sogn), Skibsfører, Gæstgiver og Tobakshandler i Hamburg (Skt. Pauli), d.18.Aug. 1855 i Hamburg (Skt.Pauli), g.m. *Jobanna Catharina Dorothea Heckel*, f. ca.1811, d.28.Apr.1856 i Hamburg (Skt. Pauli), 45 Aar gammel. Børn: Femte Slægtled, 45-53.
- 20.h. *Martin Hansen Carl*, f.16.Jan.1810 i Vesterhede (Rømø Sogn), Skipper i Aabenraa, d.efter 1840 paa Søen, g.m. *Marie Lund*.
- 21.i. *Kirstine Carl*, f.11.Juli 1811 i Vesterhede (Rømø Sogn), d.13.Marts 1878 i Vesterhede (Rømø Sogn), g.1.26.Okt.1830 paa Rømø m. Styrmand i Nørrehede paa Rømø *Martin Seebus Hveysel*, f.4.Dec. 1801 i Kirkeby (Rømø Sogn), d.9.Aug.1840 i Nørrehede (Rømø Sogn), g.2.1.Apr.1841 paa Rømø m. Snedkermester i Vesterhede paa Rømø *Peter Hveysel*, f.28.Okt.1805 i Kirkeby (Rømø Sogn), d.12. Jan.1895 i Vesterhede (Rømø Sogn).
- 22.j. *Lindbard Hansen Carl*, f.10.Juli 1813 i Vesterhede (Rømø Sogn), 1823 Kahytsdreng paa Hvalfangerskibet Einigkeit af Brunsbüttel, 1829 Matros paa Briggen Emma Margrethe af Hamburg, 1833 Styrmandseksamen, 1839-1847 Kaptain paa Briggen Rota af København, 1847 købte Skonnerten Confidencia, der forliste i en Snestorm ved Skagen 29.Sept.1849, 1850 købte Skonnerten Thor, 1857 Kaptain paa Dampskibet L.N. Hvidt, der ejedes af Det almindelige danske

- Dampskibsselskab, til hvis Oprettelse han havde taget Initiativet, 1861 Kaptain paa samme Selskabs Dampskib Phoenix, 1867 Kaptain paa Det Forenede Dampskibs-Selskabs Dampskib Valdemar, 26. Marts s.A. Medstifter af Partrederiet Danmark, 1870 udtraadte af dette Rederi, 3.Jan.1871, 16.Febr.s.A., 15.Sept.s.A. og 25.Okt.s.A. Stifter af Dampskibsselskaberne Gorm, Knud, Svend og Erik, der hver omfattede et Skib af samme Navn, 1873 Medstifter af A/S Dampskibsselskabet Carl, 1878-1885 Medlem af Sø- og Handelsretten, 1880 Stifter af Dampskibsselskabet Skjold, 1886 opløstes Dampskibsselskabet Gorm, efter at Selskabets Skib var forlist, 10.Juli 1888 udsendtes Tegningsindbydelse til det nye Dampskibsselskab Gorm, som stiftedes 27.Apr.1889, 1890 Medstifter af Aktieselskabet Dampskibsselskabet Skjold ved Sammenslutning af Selskaberne Knud, Svend, Erik og Skjold, 24.Dec.1892 Etatsraad, (R.), d.21. Aug.1893 i Aalsgaarde (Hellebæk Sogn), g.29.Dec.1842 i Dybvaag m. *Martha Marie Olsen*, f.21.Aug.1824 i Lyngør (Dybvaag Sogn), d. 23.Apr.1906 i København (Skt.Andreas), Datter af Skibsreder i Lyngør Anders O. Børn: Femte Slægtled, 54-62.
- 23.k. *Caroline Louise Carl*, f.4.Sept.1816 i Vesterhede (Rømø Sogn), d. Jan.1892, g.19.Juni 1846 i Altona m. Skibsfører *Andreas Gottlieb Böhme*, f.27.Juni 1819 paa Als, d.Jan.1892.
- 24.l. *Ester Carl*, d. som Barn.
- 25.m. *Georg Hansen Carl*, f.13.Sept.1820 i Vesterhede (Rømø Sogn), Styrmand, d.5.Apr.1849 ved Eckernførde, da Linieskibet Christian VIII sprang i Luften.
- 26.n. *Hans Hansen Carl*, f.20.Okt.1821 i Vesterhede (Rømø Sogn), Skibsfører og Gaardmand i Vraa paa Rømø, 1847 Kaptain paa Briggen Rota af København, 1854 paa Skonnerten Hermes af København, 1871 paa Dampskibet Gorm af København, 1876 paa Dampskibet Olaf af København, d.17.Febr.1908 i Vraa (Rømø Sogn), g.18.Juni 1844 paa Rømø m. *Anna Cathrine Dabl*, f.29.Marts 1820 i Sønderby (Rømø Sogn), d.3.Aug.1879 i Vraa (Rømø Sogn), Datter af Skipper i Sønderby paa Rømø Hans D. og Margrethe Degn. Børn: Femte Slægtled, 63-68.
- 27.o. *Rosette Carl*, f.17.Okt.1823 i Vesterhede (Rømø Sogn), d.10.Aug. 1896 i Vesterhede (Rømø Sogn), g.16.Febr.1847 paa Rømø m. Skibsfører og Gaardmand i Vesterhede paa Rømø *Jep Henningsen Schmidt*, f.31.Mai 1821 i Kongsmark (Rømø Sogn), d.29.Dec.1894 i Vesterhede (Rømø Sogn).

Skipper Isaack Hansen Carls Barn med Margrethe Andersdatter (se Nr.6).

- 28.a. *Andreas Isaacksen Carl*, f.ca. 1798 i Kirkeby (Rømø Sogn), Sømand, d.Juli 1825 paa Rejse til Vestindien, g.11.Okt.1821 paa Rømø m. *Mette Maren Christensdatter*. Børn: Femte Slægtled, 69-70.

Skipper Svend Andreas Hansen Carls Børn med Abel Engelbrethsdatter og Kirsten Jensdatter Manøe (se Nr. 7).

- 29.a. *Ester Svendsdatter Carl*, f.24.Apr.1803 i Vesterhede (Rømø Sogn), d.13.Jan.1872 i Vesterhede (Rømø Sogn).
- 30.b. *Mette Svendsdatter Carl*, f.3.Juli 1805 i Vesterhede (Rømø Sogn), d.12.Juni 1886 i Mølby (Rømø Sogn), g.26.Febr.1828 paa Rømø m. Skibsfører i Sønderby, senere i Mølby paa Rømø *Jacob Pedersen Mærsk*, f.ca.1803, d.inden 1840.
- 31.c. *Hans Svendsen Carl*, f.14.Sept.1807 i Vesterhede (Rømø Sogn), Styrmand, d.paa Søen, da Skibet gik ned.
- 32.d. *Peter Svendsen Carl*, f.27.Aug.1811 i Vesterhede (Rømø Sogn), Skipper i Kromose paa Rømø, 1840-1843 Kommandør paa Hvalfangerskibet Fortuna af Flensborg, 1844-1859 paa Tidselholdt af Flensborg, 1859 deltog i Redningen af det nødstedte Skib Eintracht af Utersen, d.18.Dec.1859 i Kromose (Rømø Sogn), g.23.Jan. 1840 paa Rømø m. *Ane Kirstine Nielsen*, f.21.Nov.1817 i Kromose (Rømø Sogn), d.20.Apr.1875 i Kromose (Rømø Sogn), Datter af Gaardmand i Kromose paa Rømø Bertel N. og Anne Svendsen, Børn: Femte Slægtled, 71-75.
- 33.e. *Jens Andreas Svendsen Carl*, f.7.Juni 1817 i Vesterhede (Rømø Sogn), Møller i Mølby paa Rømø, d.8.Mai 1867 i Mølby (Rømø Sogn), g.1.22.Okt.1841 paa Rømø m. *Matilde Kirstine Møller*, f.17. Okt.1817 i Østerhede (Rømø Sogn), d.25.Apr.1852 i Mølby (Rømø Sogn), Datter af Skipper og Gaardmand i Østerhede paa Rømø Jesper Hansen M. og Ane Matthisdatter, g.2.26.Okt.1854 paa Rømø m. *Ingeborg Elene Cathrine Haagensen*, f.3.Okt.1825 i Tvismark (Rømø Sogn), d.7.Juni 1876 i Mølby (Rømø Sogn), Datter af Husmand i Tvismark paa Rømø Jens H. og Bodil Marie Johannesdatter Bruun. Børn: Femte Slægtled, 76-77.
- 34.f. *Anton Svendsen Carl*, f.24.Juni 1819 i Vesterhede (Rømø Sogn), Sømand.
- 35.g. *Abel Marie Svendsdatter Carl*, f.15.Sept.1820 i Vesterhede (Rømø Sogn), d.8.Nov.s.A. i Vesterhede (Rømø Sogn).
- 36.h. *Abel Kirstine Svendsdatter Carl*, f.6.Okt.1823 i Vesterhede (Rømø Sogn), d.16.Jan.1870 i Vesterhede (Rømø Sogn), g.1.Nov.1849 paa Rømø m. Styrmand i Vesterhede paa Rømø *Matthias Hansen*, f.9. Aug.1826 i Svendrup (Øsby Sogn), d.20.Juni 1880 paa Rejse fra Afrika til Falmouth.

Skipper Hans Pedersen Carls Barn med Kirsten Engelbrethsdatter List (se Nr. 10).

37.a. *Engelbreth Hansen Carl*, f.3.Juli 1800 i Østerhede (Rømø Sogn), d. 7.Juli 1828 i Østerhede (Rømø Sogn).

FEMTE SLÆGTLED.

Skomager Jørgen Hansen Carls Børn med Else Kirstine Petersdatter (se Nr. 14).

38.a. *Hans Jørgensen Carl*, f.18.Okt.1822 i Kirkeby (Rømø Sogn), Styrmand i Sønderby, senere i Juvre paa Rømø, d.23.Febr.1905 i Juvre (Rømø Sogn), g.10.Jan.1855 paa Rømø m. *Nicoline Dabl*, f.14. Sept.1827 i Juvre (Rømø Sogn), d.22.Apr.1893 i Juvre (Rømø Sogn), Datter af Gaardmand i Juvre paa Rømø Hans Mathiesen D. og Mette Jørgensdatter. Børn: Sjette Slægtled, 78-80.

39.b. *Peter Jørgensen Carl*, f.18.Mai 1824 i Kirkeby (Rømø Sogn), Sømand.

40.c. *Andreas Hansen Carl*, f.14.Nov.1827 i Kirkeby (Rømø Sogn), Skibsfører i Kirkeby paa Rømø, d.8.Mai 1893 i Kirkeby (Rømø Sogn), g.1.25.Aug.1854 paa Rømø m. *Maren Schmidt*, f.5.Aug.1826 i Kongsmark (Rømø Sogn), d.3.Mai 1856 i Kirkeby (Rømø Sogn), Datter af Husmand i Kongsmark paa Rømø Henning Jepsen S. og Cathrine Marie Nielsdatter Præst, g.2.m. *Ane Marie Schmidt*, f.8.Sept. 1831 i Kongsmark (Rømø Sogn), d.1913, Søster til 1.Hustru. Barn: Sjette Slægtled, 81.

41.d. *Lina Carl*, f.8.Juni 1829 i Kirkeby (Rømø Sogn), d.13.Marts 1837 i Kirkeby (Rømø Sogn).

42.e. *Anna Carl*, f.13.Juni 1831 i Kirkeby (Rømø Sogn), d.17.Jan.1882 i Østerhede (Rømø Sogn), g.4.Sept.1856 paa Rømø m. Styrmand *Johan Heinrich Anton Jørgensen*, f.1831 i Flensborg, d. inden 4.Aug. 1867 paa Rejse fra Helsingør til Galway iflg. Underretning til Enken om, at Skibet formodentlig var forlist, da Rederen ingen Underretning havde modtaget.

43.f. *Jørgen Elias Carl*, f.12.Jan.1833 i Kirkeby (Rømø Sogn), Sømand.

44.g. *Elise Kirstine Carl*, f.13.Juni 1834 i Kirkeby (Rømø Sogn), d.6.Juli s.A. i Kirkeby (Rømø Sogn).

Skibsfører Anton Hansen Carls Børn med Johanna Catharina Dorothea Heckel (se Nr.19).

45.a. *Maria Alwina Carl*, f.22.Juni 1835 i Hamburg, d.3.Okt.1905, g.m. *August Harald Hartmeyer*, f.14.Aug.1832, d.22.Marts 1888.

- 46.b. *Joban Heinrich Wilbelm Carl*, f.30.Jan.1837 i Hamburg.
 47.c. *Jobanne Henriette Othilde Carl*, f.12.Juni 1838 i Hamburg.
 48.d. *Auguste Henriette Friedericke Elisabeth Carl*, f.16.Okt.1839 i Hamburg.
 49.e. *Friederika Augusta Maria Carl*, f.6.Mai 1841 i Hamburg.
 50.f. *Anton Hugo Carl*, f.4.Sept.1842 i Hamburg, d.22.Jan.1843 i Hamburg.
 51.g. *Christian Leonbard Heinrich Carl*, f.30.Jan.1844 i Hamburg.
 52.h. *Anton Leonbard Robert Carl*, f.30.Nov.1846 i Hamburg, Skibsfører, d.19.Juli 1921, g.m. *Hanne Duysen*. Børn: Sjette Slægtled, 82-85.
 53.i. *Marianne Friedericke Carl*, f.31.Marts 1849 i Hamburg, d.22.Apr.s. A. i Hamburg.

Etatsraad, Skibsreder Lindhard Hansen Carls Børn med Martha Marie Olsen (se Nr.22).

- 54.a. *Nicoline Christine Carl*, f.11.Sept.1843 i Lyngør (Dybvaag Sogn), d. 7.Mai 1925 i København (Hans Tausens), g.29.Dec.1867 i København (Helligaands) m. Tømrermester i København *Harald Theodor Petersen*, f.23.Juni 1839 i København (Vor Frue), d.16.Aug.1918 i København (Holmens).
 55.b. *Emilie Anthonette Carl*, f.9.Dec.1845 i København (Vor Frelser), 3.Okt.1849 i København (Vor Frelser).
 56.c. *Adolf Peter Antonius Carl*, f.15.Marts 1848 i København (Vor Frelser), 1880 Associe i Firmaet L.H.Carl, 1884 Viceformand i Dansk Dampskibsrederiforening, 1893 Chef for Firmaet L.H.Carl ved Faderens Død, 1894 Formand i Dansk Dampskibsrederiforening, 1905 Medstifter af og Præsident for The Baltic and White Sea Conference, (R.), d.31.Jan.1908 i København (Holmens), g.1.4.Juli 1876 i Vindinge m. *Karen Marie Hedevig Kauffmann-Bendix*, f.16.Okt.1853 i København, d.30.Juli 1890 i København (Skt. Jacobs), Datter af Kaptain i Artilleriet Herman Ernst Balthasar K. og Karen Marie Strøm og Adoptivdatter af Provst, Sognepræst i Vindinge Peter Vincens B. og Julie Sophie Meyer, g.2.19.Jan.1892 i Hartlepool m. *Carrie Fanny Nielsen*, f.12.Marts 1866 i Hartlepool, d.2.Jan.1897 i København (Garnisons), Datter af Vicekonsul, Skibsreder Christian N. og Francis Bell, g.3.15.Sept.1901 i København (Holmens) m. *El-lie Mary Normann*, f.17.Aug.1873 i København (Helligaands), d.2. Jan.1959 i København, Datter af Bankdirektør i København Axel N. og Ingeborg Harriet Stegmann. Børn: Sjette Slægtled, 86-92.
 57.d. *Emilie Margrethe Carl*, f.13.Febr.1850 i København (Vor Frelser), Sanglærerinde i København, d.2.Okt.1913 i København (Garnisons).
 58.e. *Herman Georg Martinus Carl*, f.4.Okt.1851 i København (Vor Frelser), d.13.Okt.s.A. i København (Vor Frelser).

- 59.f. *Ottilia Helga Augusta Carl*, f.3.Mai 1853 i København (Vor Frelzers), d.14.Jan.1916 i Frederiksberg, g.24.Juni 1880 i København (Garnisons) m. Konsul og Ingeniør i Yokohama, senere Direktør for Københavns Flydedok *Otto Frederik Krebs* (R.1.) (J.O.S.), f.16.Aug. 1838 i Ringsted, d.23.Juli 1913 i Frederiksberg.
- 60.g. *Linbardine Marie Carl*, f.8.Dec.1854 i København (Vor Frelzers), d. 13.Marts 1933 i Frederiksberg, g.29.Dec.1886 i København (Garnisons) m. Forfatteren Sognepræst i Tjæreby og Alsønderup *Walde-mar Alexander Edvard Victor Andresen*, f.25.Mai 1838 i København (Skt.Petri), (g.1.22.Juni 1869 i Borup m. Mathilde Caroline Poulina Frederikke Lunding, f.23.Febr.1834 i Fredericia, d.10.Nov.1883 i København, Datter af Kabinetssekretær, Kammerherre Hans Mathias Wilhelm L. og Caroline Cathrine Frederiksen), d.20.Juni 1918 i København.
- 61.h. *Herman Georg Martinus (Martin) Carl*, f.5.Mai 1857 i København (Vor Frelzers), 13.Aug.1881 Borgerskab som Skipper i København, 1892 Skibsinspektør i Firmaet L.H.Carl, 14.Febr.1893 Medstifter af Det Dansk-Russiske Dampskibsselskab, 16.Jan.1895 Stifter af Dampskibsselskabet Heimdal, d.27.Apr.1921 i København (Østervolds), g.9.Apr.1886 i København m. *Thyra Frederikke Primon*, f. 2.Aug. 1858 i København (Helligaands), d.19.Febr.1926 i København (Østervolds). Datter af Silkehandler Emil P. og *Dorothy Georgine Fife*. Børn: Sjette Slægtled, 93-97.
- 62.i. *Clara Wilhelmine Carl*, f.10.Dec.1859 i København, Malerinde i København, d.18.Sept.1939 i København (Østervolds).

Skibsfører Hans Hansen Carls Børn med Anna Cathrine Dahl (se Nr. 26).

- 63.a. *Hansine Marie Carl*, f.26.Sept.1844 i Vraa (Rømø Sogn), d.12.Nov. 1922 i Esbjerg, g.16.Juni 1872 paa Rømø m. Skibsfører *Hans Cornelius Præst*, f.20.Nov.1844 i Tagholm (Rømø Sogn), d.24.Febr. 1892 i Vestergaard (Rømø Sogn).
- 64.b. *Nicoline Matilde Carl*, f.18.Apr.1847 i Vraa (Rømø Sogn), d.11. Juni 1921 i Vraa (Rømø Sogn), g.21.Sept.1874 paa Rømø m. Skibsfører i Vraa paa Rømø *Christen Mikkelsen Møller*, f.11.Sept.1847 i Nørrehede (Rømø Sogn), d.25.Aug.1936 i Vraa (Rømø Sogn).
- 65.c. *Hans Dahl Hansen Carl*, f.19.Okt.1849 i Vraa (Rømø Sogn), d.5. Apr.1850 i Vraa (Rømø Sogn).
- 66.d. *Hans Hansen Carl*, f.27.Febr.1855 i Vraa (Rømø Sogn), d.13.Juli s. A. i Vraa (Rømø Sogn).
- 67.e. *Henrik Hansen Carl*, f.30.Juli 1856 i Vraa (Rømø Sogn), d.5.Jan. 1857 i Vraa (Rømø Sogn).
- 68.f. *Herman Alfred Carl*, f.30.Mai 1859 i Vraa (Rømø Sogn), d.24.Febr. 1860 i Vraa (Rømø Sogn).

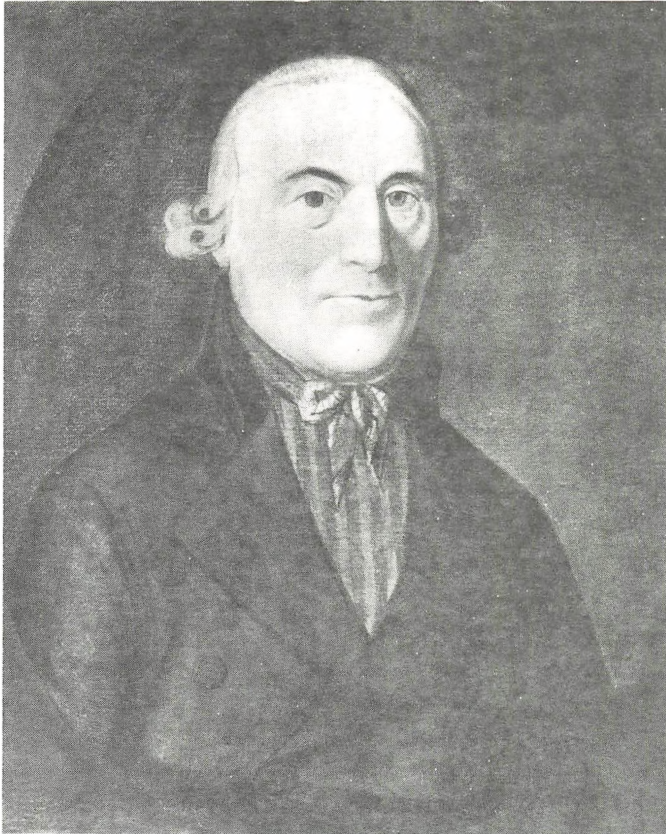

**KOMMANDØR PAA HVALFANGERSKIBET JONGE MARTIN
HANS HANSEN CARL**
ca. 1740 — ca. 1805



ETATSRaad, SKIBSREDER
LINDHARD HANSEN CARL
RIDDER AF DANNEBROG
1813—1893



SKIBSREDER
HERMAN GEORG MARTINUS (MARTIN) CARL
1857—1921



SKIBSREDER
HANS PRIMON CARL
RIDDER AF DANNEBROG
1887—1948

Sømand Andreas Isaacksen Carls Børn med Mette Maren Christensen (se Nr. 28).

- 69.a. *Cathrine Margrethe Carl*, f.1.Sept.1821 i Kirkeby (Rømø Sogn), d. 20.Juni 1903 i Sønderby (Rømø Sogn).
 70.b. *Christiane Carl*, f.29.Okt.1823 i Kirkeby (Rømø Sogn), d.11.Febr. 1902 i Sønderby (Rømø Sogn), g.30.Okt.1851 paa Rømø m. Sømand i Sønderby paa Rømø *Christen Jørgen Christensen*.

Skipper Peter Svendsen Carls Børn med Ane Kirstine Nielsen. (se Nr. 32).

- 71.a. *Bertel Nielsen Carl*, f.23.Mai 1840 i Kromose (Rømø Sogn), Skipper i Kromose paa Rømø, d.30.Juli 1864 i Bordeaux.
 72.b. *Abelone Kirstine Carl*, f.24.Juni 1842 i Kromose (Rømø Sogn), d.6. Apr.1910 i Nørrehede (Rømø Sogn), g.3.Okt.1869 paa Rømø m. Skibsfører i Nørrehede paa Rømø *Jokum Frederik List*, f.6.Sept. 1838 i Østerhede (Rømø Sogn), d.8.Apr.1902 i Nørrehede (Rømø Sogn).
 73.c. *Svend Andreas Carl*, f.17.Aug.1843 i Kromose (Rømø Sogn), d.25. Okt.1857 i Kromose (Rømø Sogn).
 74.d. *Anna Carl*, f.19.Juni 1847 i Kromose (Rømø Sogn), d.4.Mai 1918 i Kromose (Rømø Sogn).
 75.e. *Hans Carl*, f.20.Juli 1849 i Kromose (Rømø Sogn), 1872 Styrmands- eksamen, 1884 Kaptain paa Skonnerten Gudrun af København, 1887 paa Skonnerten Axel af København, som s.A. forliste i en Snestorm i Reykjavikfjorden, 1888 paa Skonnerten Annette af København, 1894 paa Skonnerten Axel af København, som forliste og blev slaæet til Vrag i en Snestorm ved Ølsvig, 1895 paa Skonnerten Terpicore af København, 1900 Afsked, derefter Gaardejer i Kromose paa Rømø, d.29.Apr.1927 i Kromose (Rømø Sogn), g.16.Febr.1879 paa Rømø m. *Petrea Lund*, f.6.Okt.1847 i Bodsøl (Ballum Sogn), d.29.Juli 1928 i Kromose (Rømø Sogn), Datter af Skipper i Bodsøl Nis Jensen Pedersen L. og Helene Margrethe Mærsh. Børn: Sjette Slægtled, 98-100.

Møller Jens Andreas Svendsen Carls Børn med Mathilde Kirstine Møller (se Nr.33).

- 76.a. *Jesper Andreasen Carl*, f.2.Apr.1844 i Mølby (Rømø Sogn), Sømand i Mølby paa Rømø, d.Dec.1875 ved Forlis, g.1.Febr.1872 paa Rømø m. *Else Jørgeline Nielsen*, f.6.Nov.1849 i Tagholm (Rømø Sogn), d.8.Juni 1923 i København (Nathanaels). Børn: Sjette Slægtled, 101-102.

- 77.b. *Marie Kirstine Carl*, f.8.Mai 1850 i Mølby (Rømø Sogn), g.23.Juni 1870 paa Rømø m. Styrmand i Vesterhede paa Rømø *Matthias Hansen* (se under Nr.36).

SJETTE SLÆGTLED.

Styrmand Hans Jørgensen Carls Børn med Nicoline Dahl (se Nr. 38).

- 78.a. *Mine Elise Carl*, f.28.Sept.1855 i Juvre (Rømø Sogn), d.13.Jan.1938 i Herlev, g.25.Nov.1880 paa Rømø m. Skibsfører *Andreas Lausten*, f.12.Dec.1856 i Ballum, d.9.Nov.1890 i Hamburg.
- 79.b. *Jørgeline Petrine Carl*, f.29.Juli 1857 i Juvre (Rømø Sogn), d.3.Juni 1916 i København (Skt. Johannes), g.m. Styrmand *Jes Niels Madsen*, f.28.Okt.1860 i Sønderho, d.16.Jan.1890 i København (Skt. Johannes).
- 80.c. *Kirstine Marie Carl*, f.6.Dec.1891 i Juvre (Rømø Sogn), d.18.Nov. 1923 i Tarm.

Skibsfører Andreas Hansen Carls Barn med Ane Marie Schmidt (se Nr. 40).

- 81.a. *Marius Hansen Carl*, f.6.Marts 1860 i Kirkeby (Rømø Sogn), Købmand i Kirkeby paa Rømø, d.25.Juni 1923 i Kirkeby (Rømø Sogn), g.6.Marts 1885 paa Rømø m. *Juliane Helene Christensen*, f.11. Okt.1860 i Sønderby (Rømø Sogn), d.28.Mai 1941 i Kirkeby (Rømø Sogn), Datter af Skipper og Gaardmand i Sønderby paa Rømø Hans Møller C. og Kirstine Degn. Børn: Syvende Slægtled, 103-106.

Skibsfører Anton Leonhard Robert Carls Børn med Hanne Duysen (se Nr. 52).

- 82.a. *Astrid Hansine Carl*, f.19.Juni 1878.
- 83.b. *Anton Hansen Carl*, f.10.Sept.1880.
- 84.c. *Catharine Carl*, f.18.Marts 1883, g.m. Skibsmægler i Harburg *Hans N. Olsen*, f.14.Dec.1880.
- 85.d. *Rosette Jepsine Carl*, f.19.Sept.1884.

Skibsreder Adolf Peter Antonius Carls Børn med Karen Marie Hedevig Kauffmann-Bendix, Carrie Fanny Nielsen og Ellie Mary Normann (se Nr.56).

- 86.a. *Karen Marie Julie Carl*, f.9.Mai 1878 i København (Holmens), d.14. Sept.1924 i Rungsted, g.12.Dec.1900 i København (Garnisons) m. Grosserer i København, Formand i Bestyrelsen for A/S Rungsted Havn og for Foreningen af Korn- og Foderstofhandlere paa Københavns Børs, Medlem af Grosserer-Societetets Komite og af Køben-

- havns Havnebestyrelse *Olaf Skovgaard-Petersen* (R.), f.5.Mai 1872 i København (Holmens), d.24.Juni 1926 i Rungsted.
- 87.b. *Poul Lindbard Carl*, f.11.Apr.1879 i København (Holmens), 1903 Medindehaver af Rederifirmaet A.O.Andersen & Co., 1904 Medindehaver af Rederifirmaet L.H.Carl, Medlem af Bestyrelsen for A/S Københavns Flydedok og Skibsværft, for A/S Danske Lloyd, for A/S Dansk Merkur, for A/S Motortramp og for Dampskibsselskabet Heimdal, Medlem af Tilsynsraadet for Sparekassen for Ebeltoft By og Omegn, 1920 Ejer af Hovedgaarden Møllerup, (R.), d.14.Apr. 1939 i Joun les Pins, g.2.Apr.1909 m. *Johanne Christine (Kiss)Kier*, f.6.Febr.1884 i Aarhus, Datter af Etatsraad, Direktør for De Sydfynske Jernbaner Fritz K. og Amalie Margrethe von Buchwald. Adoptivbarn: Syvende Slægtled, 107.
- 88.c. *Julie Martha Soffy Carl*, f.11.Apr.1884 i København (Holmens), d. 3.Marts 1966 i Rungsted, g.6.Aug.1904 i Helsingør (Kronborg Slotskirke) m. østrigsk Generalkonsul, Grosserer i København, Formand i Bestyrelsen for A/S Carl Norstrand, Medlem af Privatbankens Repræsentantskab, Medlem af Bestyrelsen for A/S Det Forenede Dampskibs Selskab, for A/S Aarhus Oliefabrik, for A/S Assurance-Compagniet Baltica, for A/S Dansk Galoche- og Gummifabrik og for A/S Faxe Kalkbrud *Franz Norstrand* (Ø.C.F.K.2.) (Ø.r.K.1.), f.2. Sept.1876 i Aarhus, d.10.Marts 1948 i Rungsted.
- 89.d. *Peter Vincens Carl*, f.31.Juli 1880 i København (Holmens), d.18. Sept.s.A. i København (Holmens).
- 90.e. *Sylvia Frances Carl*, f.7.Mai 1893 i København (Garnisons), g.1.11. Nov.1915 i København (Holmens) m. Læge i København *Henrik Ove Raabye Thomsen*, f.8.Marts 1890 i København, d.11.Aug.1917 i København (Skt. Jacobs), g.2.21.Mai 1919 i København (Holmens) m. Direktør i København *Antonio de Coninck Smith* f.3.Sept.1884 i Købelev, d.26.Aug.1961 i Rungsted.
- 91.f. *Harald Frederik Christian Carl*, f.14.Mai 1896 i København (Garnisons), Direktør og dansk Konsul i Portland, Oregon, d.20.Aug.1951 i Portland, Oregon, g.1.20.Okt.1923 m. *Arville Cherie Tuckey*, f.1902 Ægteskabet opløst, g.2.17.Mai 1929 i Portland, Oregon m. *Gladys Moss*, f.1.Febr.1908 i Edmonton Alberta. Barn: Syvende Slægtled, 108.
- 92.g. *Adolf Normann Carl*, f.18.Juli 1901 i Humlebæk, Disponent i København, d.18.Apr.1964 i København, g.11.Marts 1939 i København m. *Lina Else Marie Ørum-Pedersen*, f.19.Nov.1908 i Aarhus, Datter af Konsul, Direktør Janus Ø.-P. og Ellen Hansen Møller.

Skibsreder Herman Georg Martinus Carls Børn med Thyra Frederikke Primon (se Nr. 61).

- 93.a. *Hans Primon Carl*, f.22.Sept.1887 i København (Holmens), 1904 ansat i Dampskibsselskabet Heimdal, 1905-1908 ansat i Rederier i Newcastle o.T. og Antwerpen, 1908 igen ansat i Dampskibsselskabet Heimdal, 1913 Grosserer i København, s.A. Medindehaver af Firmaet Martin Carl, korresponderende Reder for Dampskibsselskabet Heimdal og Medlem af Selskabets Bestyrelse, 1919 Medstifter af og Formand i Bestyrelsen for Fonden af 4.April 1919, 1920-1924 Medlem af det øverste Raad for De danske Søspejdere, 1922 Medlem af Bestyrelsen for Sønderjyds Centralforening, 1923-1933 og 1936-1938 Suppleant til Board of Directors for The Baltic and International Maritime Conference, 1923-1936 Medlem af dennes Standing Revision Committee, 1924-1930 Medlem af Divisionsraadet for De danske Søspejdere, 1925-1928 Medlem af Standing Committee of The Baltic and International Maritime Conference, 1928-1936 Medlem af dennes Documentary Council, 1928 Board Member of The Baltic and International Maritime Conference, 1941 Næst-formand for Rederklubben, s.A.-1945 Medlem af Bestyrelsen for Danske Rederes Retsværn, 1946 Formand for Rederklubben, 1947 Formand for Documentary Council of The Baltic and International Maritime Conference og Medlem af dennes Executive Committee, (R.), d.20.Mai 1948 i København (Østervolds), g.24.Juni 1914 i København (Garnisons) m. cand.polit. *Anna Marie Ingeborg Lissau*, f.6.Apr.1889 i København (Garnisons), d.7.Juni 1969 i København, Datter af Justitsraad, Kasserer i Københavns Kreditforening Frederik Ditlev L. og Lorentze Mathilde Georgine Henriette Bay. Børn: Syvende Slægtled, 109-111.
- 94.b. *Dagmar Clara Carl*, f.13.Mai 1889 i København (Holmens), d.9.Mai 1892 i København (Skt. Jacobs).
- 95.c. *Erik Adolf Carl*, f.8.Sept.1892 i København (Skt. Jacobs), Rentier i San Diego, d.16.Juni 1928 i San Diego, g.20.Sept.1917 m. *Mary Alice Fanning*, f.30.Aug.1892, (g.2.6.Sept.1947 m. Vicepræsident i San Diego Chamber of Commerce Jack Christopher Thompson, f.7. Marts 1890 i New York City). Ægteskabet opløst.
- 96.d. *Axel Harald Carl*, f.14.Dec.1895 i København (Skt. Jacobs), 1921 Medindehaver af Firmaet Martin Carl, korresponderende Reder for Dampskibsselskabet Heimdal og Medlem af Selskabets Bestyrelse, desuden Medlem af Bestyrelsen for A/S Helsingør Jern-, Skibs- og Maskinbyggeri, d.16.Okt.1936 i København (Kommunehospitalet), g.11.Mai 1923 i Hørsholm m. *Karen Marie Julie Skovgaard-Petersen*, f.18.Sept.1904 i København (Skt.Jacobs), (g.2.9.Febr.1939 i Hørs-

holm m. Kontorchef i Udenrigsministeriet, Generalkonsul, cand.jur. Poul Bernhard Ryder (R.), (D.M.) (M.T.Kha.) (B.Kr.5.) (Fi.H.R. 3.1.) (F.O.I.P.) (N.St.O.3.1.) (S.Kr.3.) (U.F.3.), f.1.Nov.1892 i København (Holmens), g.1.1922 m. Anni Clausen, f.17.Juli 1904 i Bov, Datter af Amtsforsander Julius C. og Ingeborg Marie Wiesendanger, Ægteskabet opløst, g.3.5.Juni 1954 i San Francisco m. Baronesse Tove Schaffalitzky de Muckadell, f.8.Juni 1921 paa Rynkebygaard (Ringe Sogn), Datter af Baron Ove S. de M. og Valborg Sporon-Fiedler), d.6.Aug.1947 i Sønderborg, Datter af Nr.86. Børn: Syvende Slægtled, 112-116.

- 97.e. *Knud Jørgen (Ken) Carl*, f.21.Apr.1899 i København, Building contractor i Combermere Ontario, d.22.Apr.1962 i Ontario, g.28.Nov. 1923 m. *Agnes Alvine Jensen*, f.4.Sept.1899.

Skibsfører Hans Carls Børn med Petrea Lund (se Nr. 75).

- 98.a. *Hulda Petrine Cornelia Carl*, f.16.Nov.1880 i Kromose (Rømø Sogn), d.16.Febr. 1881 i Kromose (Rømø Sogn).

- 99.b. *Peter Carl*, f.15.Okt.1884 i Kromose (Rømø Sogn), tysk Maskinmestereksamen af 2. og 1. Klasse, derefter Maskinmester i Rederiet Schulz i Flensborg, 1920 Maskinchef i Dampskibsselskabet Jutlandia i København, 1939 Afsked, Formand for Rømø gensidige Brandforsikring for Bygninger og Regnskabsfører for Rømø Kirke, g.28.Febr. 1921 paa Rømø m. *Anna Kirstine Møller*, f.6.Marts 1900 i Kongsmark (Rømø Sogn), Datter af Skibsfører Jørgen Hansen M. og Metha Cathrine Winther. Børn: Syvende Slægtled, 117-118.

- 100.c. *Hans Peter Cornelius Carl*, f.17.Juli 1891 i Kromose (Rømø Sogn), 6.Aug.1907 Elev i det tyske Postvæsen, 9. Sept.1911 Assistenteksamen, derefter Ansættelse ved forskellige Postkontorer i Slesvig og Holsten, 1920 Assistent ved det danske Postvæsen i Vojens, 1. Mai 1924 i Aabenraa, 1.Juli 1931 Overassistent sst., 1.Aug.1942 Kontrollør i Tønder, 1.Sept.1945 Post- og Telegrafkasserer i Esbjerg, g.14.Juni 1914 paa Rømø m. *Anida Laurenzia Dubn*, f.12. Marts 1891 i Mølby (Rømø Sogn), Datter af Bagermester Laust Lausten D. og Ida Petrea Mathiesen. Børn: Syvende Slægtled, 119-120.

Sømand Jesper Andreasen Carls Børn med Else Jørgeline Nielsen (se Nr.76).

- 101.a. *Jørgen Elias Carl*, f.28.Sept.1872 i Mølby (Rømø Sogn), Sømand, d.17.Juni 1892 i Los Angeles.
- 102.b. *Jensine Matbilde Carl*, f.12.Aug.1875 i Mølby (Rømø Sogn), d.7.Juli 1951 i Holte, g.m. Hovmester *Julius Heitmann*, f.21.Aug.1868 i Vraa (Rømø Sogn).

SYVENDE SLÆGTLED.

Købmand Marius Hansen Carls Børn med Juliane Helene Christensen (se Nr. 81).

- 103.a. *Andreas Hansen Carl*, f.22.Marts 1886 i Kirkeby (Rømø Sogn), Manufakturhandler i Kliplev, g.m. *Mette Marie Petersen*, f.23.Sept.1893 i Stepping. Barn: Ottende Slægtled, 121.
- 104.b. *Holger Hansen Carl*, f.3.Jan.1894 i Kirkeby (Rømø Sogn), Købmand i Kirkeby paa Rømø, g.27.Apr.1924 paa Rømø m. *Jørgeline Margarethe Møller*, f.15.Febr.1905 i Kongsmark (Rømø Sogn), Datter af Skibsfører Jørgen Hansen M. og Metha Cathrine Winther. Børn: Ottende Slægtled, 122-125.
- 105.c. *Hans Hansen Carl*, f.30.Juni 1896 i Kirkeby (Rømø Sogn), d.13. Sept.1918 i Frankrig, g.12.Juli 1916 m. *Maren Schmidt*, f.16.Sept. 1895. Barn: Ottende Slægtled, 126.
- 106.d. *Alfred Hansen Carl*, f.17.Marts 1898 i Kirkeby (Rømø Sogn), Landmand i Kirkeby paa Rømø, g.30.Okt.1923 paa Rømø m. *Ester Marie Nielsen*, f.5.Juni 1902 i Kongsmark (Rømø Sogn). Børn: Ottende Slægtled, 127-128.

Godsejer Poul Lindhard Carls og Johanne Christine (Kiss) Kiers Adoptivbarn (se Nr. 87).

- 107.a. *Ingeborg Marie Saima Carl*, f.20.Okt.1915 i København, g.23.Marts 1934 i Kalø m. Hofjærgemester, Administrator af Kalø Gods, Formand for Laanebestyrelsen for Overformynderiet for Vejle Amtsradsreds, for Vejle Amts Kredsforening af Nationalforeningen til Tuberkulosens Bekæmpelse, for Vejle- og Horsensegnens Tolvmandsforening, for A/S Østifterne, for Bestyrelsen for Livsforsikringselskabet Dansk Union og for Bestyrelsen for Stiftelsen Hofmangsgave, Kommitteret i A/S Dampskibsselskabet Heimdal, Medlem af Bestyrelsen for A/S Rederiet Motortramp og for Haglskadeforsikringsforeningen for de danske Østifter fra 1923, Medlem af Repræsentantskabet for A/S Investor *Folmer Lüttichau* til Rohden, f.12.Aug.1898 paa Viskum (Viskum Sogn), d.14.Febr.1977.

Konsul, Direktør Harald Frederik Christian Carls Barn med Gladys Moss (se Nr.91).

- 108.a. *Sylvia Patricia Lallie Carl*, f.12.Dec.1931 i Portland, Oregon, g.22. Febr.1951 m. *Robert Wayne Borek*, f.21.Dec.1931 i Grand Rapids, Minnesota.

Skibsreder Hans Primon Carls Børn med Anna Marie Ingeborg Lissau (se Nr. 93).

- 109.a. *Jørgen Martin Lissau Carl*, f.5.Nov.1915 i København (Skt.Jacobs), 1933 Student, 1934 højere Handelseksamen, 15.Febr.1937 ansat i A/S Dampskibsselskabet Heimdal, 1939 Prokurist i Firmaet Martin Carl, 1940 Grosserer i København, s.A. Medindehaver af Firmaet Martin Carl, s.A.-1967 Medlem af Bestyrelsen for A/S Dampskibsselskabet Heimdal, 1942 cand.jur., 1944 Medlem af Bestyrelsen for Søfartens Bibliotek, 1946 Medlem af Bestyrelsen for Den danske Sømandsfond, 1948 Eneindehaver af Firmaet Martin Carl, s.A.-1955 Medlem af Bestyrelsen for Rederklubben, 1949 Medlem af Executive Committee of The Baltic and International Maritime Conference, 1950 Medlem af Repræsentantskabet for Livsforsikringselskabet Dansk Union, s.A. Medlem af Direktionen for Sømandsstiftelsen Bombebøssen, s.A.-1952 Formand for Sømandshjemmet Bethels Byggeudvalg under Ombygningen og Udvidelsen, 1951 Substitute Director of The Baltic and International Maritime Conference, 1952 Medlem af Søfartens Fællesraad, 1953 Medlem af Bestyrelsen for Foreningen Engageringskontoret for Handel og Industri, 1.Juli 1972 Sekretær for de 5 danske Rotarydistrikter, g.1.7.Jan.1939 i Rungsted m. *Grete Berggreen*, f.24.Apr.1915 i København, (Skt. Johannes), Datter af Direktør Johannes Albrecht August B. og Christiane Sophie Larsen, Ægteskabet opløst, g.2.2.Sept.1953 i København (Sømandskirken) m. *Grethe Edith Mortensen*, f.30.Juni i Odense (Skt. Knuds), Datter af Vekselerer Robert Emil Frederik M. og Martha Vilhelmine Larsen. Børn: Ottende Slægtled, 129-130.
- 110.b. *Ib Fritz Lissau Carl*, f.11.Dec.1916 i København (Skt.Jacobs), 1. Marts 1946 Sekondløjtnant, 1.Marts 1948 Premierløjtnant, 1.Febr. 1953 Kaptainløjtnant ved 3. Feltartilleriregiment, 1957 Kaptain i Artilleriet, 1962 Major, 1963 Arkivofficer ved Hærens Arkiv (R.) (H.H.T.), g.19.Sept.1943 i København (Holmens) m. *Jytte Ingrid Ellen Helmfelt*, f.25.Dec.1922 i København, Datter af Sangeren Sigurd Lestrup og Ingeborg Margrethe Helmfelt. Barn: Ottende Slægtled, 131.
- 111.c. *Inger Elisabeth Lissau Carl*, f.17.Nov.1919 i København (Esaias), 1938 Student, 1945 højere Handelseksamen, Korrespondent i Arnold Busck International Boghandel i København, g.23.Okt.1940 i København (Holmens) m. Premierløjtnant *Frits Valdemar Fenger*, f. 15.Marts 1916 i København (Aldersro), d.27.Mai 1944.

Skibsreder Axel Harald Carls Børn med Karen Marie Julie Skovgaard-Petersen (se Nr.96).

- 112.a. *Karen Marie Thyra Carl*, f.7.Dec.1924 i København, g.18.Dec.1950 i Hørsholm m. Importør i San Francisco *Svend Wohlert*, f.2.Febr. 1923 i København, Ægteskabet opløst. ~ 2. G. m. *Mogens Rasmussen*
- 113.b. *Birthe Carl*, f.5.Marts 1926 i København, g.18.Sept.1950 paa St. Croix m. cand. pharm. i København *Ove Andreas Delbanco*, f.23. Febr.1919 i København.
- 114.c. *Flemming Martin Axel Carl*, f.7.Apr.1927 i København (Østervolds), 1944 Realeksamen, derefter Handels- og Shippinguddannelse i England og U.S.A., Befragter i København. *Svend Wohlert*
- 115.d. *Marie Louise Carl*, f.4.Febr.1933 i Hørsholm, g.29.Juli 1965 i U.S.A. m. *Peter Wisner* f.5.Dec.1937.
- 116.e. *Lise Lotte Carl*, f.4.Febr.1933 i Hørsholm.

Maskinchef Peter Carls Børn med Anna Kirstine Møller (se Nr.99).

- 117.a. *Hans Carl*, f.25.Nov.1921 i Kirkeby (Rømø Sogn), Maskinmester ved Forstærkerstationen i Mølby paa Rømø, g.m. *Christiana Jensen*, f.5.Nov.1922. Barn: Ottende Slægtled, 132.
- 118.b. *Jørgen Møller Carl*, f.17.Nov.1925 i Kirkeby (Rømø Sogn), Købmand i Skærbæk, g.14.Marts 1953 i Brejning m. *Edith Larsen*, f. 27.Febr.1928 i Brejning, Datter af Landmand Frits L. og Maria Larsen. Barn: Ottende Slægtled, 133.

Post- og Telegrafkasserer Hans Peter Cornelius Carls Børn med Anida Laurenzia Duhn (se Nr. 100).

- 119.a. *Ernst Carl*, f.26.Sept.1914 i Pries, 1935 Styrmands- og Skibsførereksamen, s.A. 2. Styrmand i A/S Dampskibsselskabet Heimdal, senere Radiotelegrafisteksamen, 1939 1. Styrmand i A/S Dampskibsselskabet Heimdal, 1941 blev sammen med den øvrige Besætning paa S/S Carl interneret under et Ophold i Leningrad og sendt til en Interneringslejr i Sibirien, hvor han tilbragte 18 Maaneder, inden han blev frigivet, 1943-1945 1. Styrmand paa forskellige amerikanske Skibe, 1946 atter 1. Styrmand i A/S Dampskibsselskabet Heimdal, 1948 Skibsfører sst., g.10.Marts 1946 i Nordby paa Fanø m. *Inger Margrethe Poulsen*, f.4.Aug.1920 i Nordby paa Fanø, Datter af Styrmand Hans Carl P. og Karen Marie Nielsen. Børn: Ottende Slægtled, 134-135.
- 120.b. *Curt Carl*, f.1.Marts 1919 i Lutjenburg, 1942-1943 Styrmands- og Skibsførereksamen og Radiotelegrafisteksamen, derefter Styrmand i

Dampskibsselskaberne Phoenix og A.P.Møller, 1947 3. Styrmand i A/S Dampskibsselskabet Heimdal, 1952 Skibsfører sst., g.16.Nov. 1954 i London m. *Gerda Rigmor Klixbüll*, f.23.Nov.1920 i Odense, Datter af Konditorsvend Axel Olaf K. og Agnes Marie Jensen.

OTTENDE SLÆGTLED.

Manufakturhandler Andreas Hansen Carls Barn med Mette Marie Petersen (se Nr. 103).

121.a. *Marie Juliane Carl*, f.30.Dec.1923 i Kliplev, g.m. Landmand *Rasmus Asmussen*, f.24.Dec.1921 i Kliplev.

Købmand Holger Hansen Carls Børn med Jørgeline Margarethe Møller (se Nr. 104).

122.a. *Marius Hansen Carl*, f.1.Juni 1925 i Kongsmark (Rømø Sogn), Læge i Frederikshaab.

123.b. *Hans Hansen Carl*, f.22.Sept.1926 i Kongsmark (Rømø Sogn), Købmand i Kirkeby paa Rømø.

124.c. *Svend Hansen Carl*, f.30.Marts 1932 i Kongsmark (Rømø Sogn), Elev paa Maskinistkolen i København.

125.d. *Axel Hansen Carl*, f.27.Nov.1940 i Kongsmark (Rømø Sogn).

Hans Hansen Carls Barn med Maren Schmidt (se Nr.105).

126.a. *Viggo Hansen Carl*, f.5.Mai 1916 i Christiansfeld, Repræsentant i Herning, g.m. *Bodil Johanne Margot Christensen*, f.2.Juli 1919.Børn: Niende Slægtled, 136-137.

Landmand Alfred Hansen Carls Børn med Ester Marie Nielsen (se Nr.106).

127.a. *Anton Edvard Hansen Carl*, f.20.Apr.1927 i Kirkeby (Rømø Sogn), Landmand i Ballum, g.m. *Anna Catbrine Holst*, f.16.Apr.1928. Barn: Niende Slægtled, 138.

128.b. *Gerda Marie Carl*, f.8.Aug.1934 i Kirkeby (Rømø Sogn).

Skibsreder Jørgen Martin Lissau Carls Børn med Grete Berggreen (se Nr.109).

129.a. *Hans Carl*, f.25.Sept.1940 i København (Trinitatis), 1958 Afgang fra J. Lauritzens Søfartsskole, Styrmandslærling i Rederiet A.P.Møller. 1963 Styrmandseksamen, 1964 Skibsførereksamen, 1965 Søløitnant, 1967 ansat paa Everett Steamship Corporation S/A's Kontor i

Yokohama, g.16.Sept.1967 i København (Holmens) m. *Alice Muusfeldt*, f.31.Dec.1942. Barn: Niende Slægtled, 139.

- 130.b. *Mette Carl*, f.17.Sept.1943 i København (Trinitatis). 1962 Student, 1962 Kontoransættelse i London, 1963-73 i New York, g.15.Juli 1967 i U.S.A. m. *Morton Webb*, f.9.Jan.1936.

Major Ib Fritz Lissau Carls Barn med Jytte Ingrid Helmfelt (se Nr. 110).

- 131.a. *Rolf Harald Helmfelt Carl*, f.24.Juli 1944 i København (Skt.Markus). 1961 Preliminæreksamen, 1972 Merconom i Financiering, 1976 i Organisationsanalyse, 1972 Fuldmægtig i F.D.B. i Viby J., g.15.Apr. 1967 i Aarhus m. *Gudrun Frida Raunsgaard Schmidt*, f.19.Aug.1939 Børn: Niende Slægtled, 140-141.

Maskinmester Hans Carls Barn med Christiana Jensen (se Nr. 117).

- 132.a. *Anna Korsgaard Carl*, f.12.Febr.1949.

Købmand Jørgen Møller Carls Barn med Edith Larsen (se Nr. 118).

- 133.a. *Inge Carl*, f.21.Sept.1954 i Skærbæk.

Skibsfører Ernst Carls Børn med Inger Margrethe Poulsen (se Nr.119).

- 134.a. *Peder Carl*, f.24.Dec.1946 i Nordby paa Fanø.

- 135.b. *Hans Peter Carl*, f.8.Juli 1948 i Nordby paa Fanø.

NIENDE SLÆGTLED.

Repræsentant Viggo Hansen Carls Børn med Bodil Johanne Margot Christensen (se Nr. 126).

- 136.a. *Poul Hansen Carl*, f.12.Dec.1938.

- 137.b. *Hans Jørgen Hansen Carl*, f.7.Juli 1944.

Landmand Anton Edvard Hansen Carls Barn med Anna Cathrine Holst (se Nr. 127).

- 138.a. *Gurli Hansen Carl*, f.12.Dec.1949.

Søløitnant Hans Carls Barn med Alice Muusfeldt (se Nr. 129).

139.a. *Minda Carl*, f.31.Jan.1976 i Yokohama.

Fuldmægtig Rolf Harald Helmfelt Carls Børn med Gudrun Frida Raunsgaard Schmidt (se Nr. 131).

140.a. *Astrid Thordis Helmfelt Carl*, f.19.Nov.1967 i Aarhus.

141.b. *Nynne Ingrid Raunsgaard Carl*, f.11.Sept.1973 i Aarhus.

HEMPEL.

FØRSTE SLÆGTLED.

1. *Adam Hempel*, Herredsfoged i Lossdorf. Barn: Andet Slægtled, 2.

ANDET SLÆGTLED.

2. *Simon Hempel*, Skræder i Heidenheim an der Brietz, g.29.Mai 1660 i Heidenheim an der Brietz m. *Barbara Ehemann*, Datter af Skræder i Heidenheim an der Brietz Hans E. Børn, hvoraf: Tredie Slægtled, 3.

TREDIE SLÆGTLED.

3. *Hans Melchior Hempel*, dbt.2.Juli 1671 i Heidenheim an der Brietz, Regimentsfeltskær ved de kejserlige Tropper, senere Kirurg i Gingen an der Fils, d.31.Marts 1750 i Gingen an der Fils, g.m. *Anna Vetzer*, f.ca. 1669 i Gingen an der Fils, d.26.Mai 1763 i Gingen an der Fils, 94 Aar gammel, Steddatter af Saarlæge Jørgen Adlung. Børn, hvoraf: Fjerde Slægtled, 4-5.

FJERDE SLÆGTLED.

- 4.a. *Hempel*, Kirurg paa Ærø, senere i Rudkøbing, d.26.Apr.1758 i Rudkøbing.
- 5.b. *Simon Hempel*, f.12.Febr.1699 i Gingen an der Fils, lærte Kirurgien hos sin Fader til sit 15.Aar, rejste derefter i 4 Aar paa sin Profession i Tyskland, 1718-1719 i Kondition hos Farbroderen, Kirurg Hans Adam Hempel, i Hamburg, Juni 1719 Kirurg i Faaborg, 5.Okt.1720 Privilegium paa at være eneste Kirurg der, naar den anden derværende Kirurg er død, 1758 Postmester i Faaborg (Instruks af 30.Sept. 1758), d.6.Sept.1765 i Faaborg, g.9.Okt.1726 i Blangstrup m. *Anna Magdalene Jacobsdatter Pilegaard*, f.2.Mai 1702 i Blangstrup, d.21. Apr.1777 i Faaborg. Børn: Femte Slægtled, 6-15.

Slægtens danske Stamfader, Kirurg og Postmester i Faaborg Simon Hempel, beretter i sine Optegnelser, at Slægten var adelig og oprindelig ejede flere Godser i Nærheden af Gotha og Erlang i Nedre-Saxen, hvorfra den blev fordrevet under Trediveaarskrigen, og at hans Farfar, Simon Hempel, var Kommandant i Fæstningen Heidenheim an der Brietz. Det sidste er forkert, idet Kirkebøgerne for Heidenheim viser, at Farfaderen var Skræder. Om Faderens 6 Søskende, hvoraf den ene Bror døde ung, fortælles der, at *Ludvig Hempel* var Skræder i Ham-

FEMTE SLÆGTLED.

Kirurg og Postmester Simon Hempels Børn med Anna Magdalene Jacobsdatter Pilegaard (se Nr.5).

- 6.a. *Anna Helena Hempel*, f.25.Apr.1727 i Faaborg, d.22.Febr.1753 i Faaborg, g.8.Nov.1746 i Faaborg m. Personalhistorikeren, Provst, Sognepræst i Vor Frue Sogn i Svendborg *Laurids Pedersen Næraae*, f.10.Juli 1714 i Sønder Næraa, d.18.Jan.1794 i Svendborg.
- 7.b. *Joban Melchior Hempel*, f.14.Nov.1729 i Faaborg, 26.Jan.1759 kirurgisk Tentamen, 28.Jan.s.A. Kirurg i Jægerspris, 1.Juli 1801 Afsked, d.15.Juli 1802 i Hillerød, g.Mai 1759 i København (Skt.Nicolai) m. *N.N.*, f.ca.1735, begr.29.Marts 1787 i Draaby, 52 Aar gammel. Børn: Sjette Slægtled, 16-21.
- 8.c. *Søren Tilemann Hempel*, f.7.Nov.1731 i Faaborg, Inspektør ved Det kgl. Frederiks Hospital i København, Kancelliraad, d.9.Okt.1822 i Faaborg, g.m. *Wendil Wiedemann*, f.ca.1733, d.14.Juni 1780 i København, 47 Aar gammel.
- 9.d. *Anna Margretha Hempel*, f.13.Febr.1734 i Faaborg, d.23.Juli 1769 i Faaborg, g. 25.Sept.1764 i Faaborg m. Købmand og Agent i Faaborg *Jørgen Jacobsen Ploug*, f.31.Juli 1736 i Faaborg, d.8.Jan.1800 i Faaborg.
- 10.e. *Niels Hempel*, f.5.Marts 1736 i Faaborg, 7.Dec.1763 Fæster af Fussingø Mølle, Okt.1767 exam.jur., 11.Dec.s.A. Birkeskriver i Fussingø Birk, d.26.Okt.1793 i Fussingø Mølle (Aalum Sogn), g.1763 m. *Abe-lone Ballebo*, dbt.8.Marts 1741 i Gangsted, d.30.Juni 1811 i Fussingø Mølle (Aalum Sogn).
- 11.f. *Simon Hempel*, f.5.Mai 1737 i Faaborg, 7.Nov.1755 4.Styrmænd paa Asiatick Kompagnis Skib Dronning Sophie Magdalene, d.1762 paa Rejse til Kina.
- 12.g. *Christian Hempel*, f.27.Juli 1738 i Faaborg, 22.Febr.1758 kirurgisk Tentamen, derefter Amanuensis hos Professor C.J.Berger, 1765 Student, 27.Dec. s.A. Postmester i Faaborg, 24.Jan.1766 cand.chir., 27. Jan. s.A. introduceret i Barberlauget i København, 7.Febr.s.A. Stads-kirurg i Faaborg, 14.Febr.s.A. cand.med., 1772 korresponderende Medlem af det medicinske Selskab, 19.Aug.1791-8.Febr.1805 Distriktskirurg i Faaborg, d.5.Sept.1809 i Faaborg, g.1.13.Nov.1766 i Faaborg m. *Sophie Erreboe*, f.15.Marts 1746 i Faaborg, d.20.Sept.

burg, *Hans Jørgen Hempel* Skræder i Heidenheim, *Simon Hempel* Skræder, senere Godsforvalter og derefter Brygger i Anspach, *Hans Adam Hempel* Kirurg i Hamburg og *Samuel Hempel* Kirurg i Hamburg.

- 1784 i Faaborg, Datter af Købmand i Faaborg Christian E., g.2.8. Febr.1786 i Faaborg m. *Ulricha Augusta Ploug*, f.3.Aug.1766 i Faaborg, d.13.Nov.1816 i Faaborg, Datter af Købmand og Agent i Faaborg Jørgen Jacobsen P. og Anna Margretha Hempel (se Nr.9). Børn: Sjette Slægtled, 22-34.
- 13.h. *Karen Actonia Hempel*, f.18.Sept.1739 i Faaborg, d.23.Jan.1775 i Møgeltønder, g.20.Okt.1758 i Møgeltønder m. Birkedommer i Møgeltønder Birk, exam.jur. *Johan Nicolai Grynow*, f.ca.1728, d.6. Febr.1798 i Møgeltønder, 70 Aar gammel.
- 14.i. *Barbara Kirstina Hempel*, f.22.Aug.1742 i Faaborg, d.22.Aug.1826 i Faaborg, g.8.Febr.1786 i Faaborg m.Svogerens, Købmand og Agent i Faaborg *Jørgen Jacobsen Ploug* (se Nr. 9).
- 15.j. *Henrika Hempel*, f.30.Juli 1746 i Faaborg, d.1.Okt.1747 i Faaborg.

SJETTE SLÆGTLED.

Kirurg Johan Melchior Hempels Børn med N.N. (se Nr. 7).

- 16.a. *Simon Hempel*, dbt.23.Febr.1760 i Draaby, 6.Febr.1782 Styrmandseksamen, senere Købmand i Faaborg, d.20.Juni 1809 i Faaborg, g.27.Jan.1790 i Faaborg m. *Maria Magdalena Ploug*, f.15.Sept. 1765 i Faaborg, Datter af Købmand og Agent i Faaborg Jørgen Jacobsen P. og Anna Margretha Hempel (se Nr. 9). Børn: Syvende Slægtled, 35-38.
- 17.b. *Anna Magdalena Hempel*, dbt.21.Dec.1763 i Draaby, begr.29.Jan. 1764 i Draaby.
- 18.c. *Caroline Mathilde Hempel*, dbt.6.Okt.1765 i Draaby.
- 19.d. *Christian Hempel*, dbt. 16.Nov.1766 i Draaby, Købmand i Faaborg, d.26.Marts 1807 ved Skibsforlis under en Udenlandsrejse, g.10.Jan. 1798 i Faaborg m. *Johanna Margretha Munch*, f.6.Nov.1770 i Faaborg, (g.2.m. Sogndegn i Diernisse Hans Cornelius Schmidt), d.11. Juli 1850 i Herringe, Datter af Skipper i Faaborg Lars Friderichsen og Sidsel Catharina Munch. Barn: Syvende Slægtled, 39.
- 20.e. *Kirstine Margrethe Hempel*, dbt.12.Jan.1769 i Draaby, d.10.Marts 1856 i Fussingø Mølle (Aalum Sogn), g.25.Sept.1789 i Aalum m. Godsforvalter ved Fussingø, senere Møller sst. *Gabriel Tryde*, f.7.Juli 1748 paa Høgholm, d.14.Apr.1840 paa en Spaseretur i Skoven ovenfor Damager (Aalum Sogn).
- 21.f. *Sophie Frederikke Hempel*, dbt.5.Nov.1775 i Draaby.

Distriktskirurg og Postmester Christian Hempels Børn med Sophie Erreboe og Ulricha Augusta Ploug (se Nr.12).

- 22.a. *Christian Frederik Hempel*, f.22.Sept.1767 i Faaborg, 1786 Student, 2.Nov.1790 cand.theol., 12.Juli 1793 Sognepræst i Søby og Turup, d.18.Marts 1806 i Søby, g.20.Juli 1793 i Søby m. *Cathrine Bolette Lacoppidan*, f.13.Nov.1769 i Søby, d.1.Dec.1838, Datter af Provst, Sognepræst i Søby og Turup Mogens Hansen L. og Johanne Dorothea Hansdatter Ravn. Børn: Syvende Slægtled, 40-45.
- 23.b. *Sophia Magdalena Hempel*, f.4.Mai 1769 i Faaborg, d.22.Jan.1785 i Faaborg.
- 24.c. *Simon Hempel*, f.27.Marts 1771 i Faaborg, 12.Apr.1788 Styrmands-eksamen, senere Skibsfører, 1811 Farver i Odense, eligeret Borger og Kirkeværge sst., (R.) (D.M.), d.6.Mai 1857 i Odense, g.1809 m. *Birgitte Cathrine Brandt*, f.ca. 1764, d.16.Marts 1835 i Odense, 71 Aar gammel.
- 25.d. *Eriche Christine Hempel*, f.13.Febr.1773 i Faaborg, d.20.Dec.1817 i Middelfart, g.12.Marts 1806 i Faaborg m. Farver i Middelfart *Knud Hartvig Topp*.
- 26.e. *Søren Hempel*, f.3.Jan.1775 i Faaborg, 1793 Student, 19.Apr.1796 cand.theol., 3.Jan.1797 etablerede Den Hempelske Bog- og Papirhandel i Odense, s.A. Medindehaver af Fyens Stifts Adressekontor og Bogtrykkeri i Odense, s.A. Redaktør og Ud giver af Fyens Stifts Adresse- og politiske Avis, 1813 Forligskommissær, 1829 Kancelliraad, 1835 Stænderdeputeret for Odense, 1838 Raadmand i Odense, d.12.Jan.1844 i Odense, g.19.Sept.1798 i Odense m. *Frederikke Kirstine Kisbye*, f.16.Mai 1769 i Odense, d.22.Sept.1839 i Odense, Datter af Klokker ved Skt.Knuds Kirke i Odense Morten K. og Johanne Margrethe Sibbern. Børn: Syvende Slægtled, 46-50.
- 27.f. *Margretha Christiana Hempel*, f.3.Aug.1777 i Faaborg, d.12.Jan. 1781 i Faaborg.
- 28.g. *Johan Friderich Hempel*, f.13.Jan.1779 i Faaborg, d.27.Dec.1780 i Faaborg.
- 29.h. *Nicolina Abelona Hempel*, f.30.Mai 1780 i Faaborg, d.30.Dec.s.A. i Faaborg.
- 30.i. *Niels Hempel*, f.4.Mai 1782 i Faaborg, Forvalter paa Svanholm, senere Forpagter af Sonnerupgaard, d.5.Aug.1814 paa Sonnerupgaard (Hvalsø Sogn), g.1.m. *Ane Cathrine Kirstine Harder*, f.ca.1782, begr. 23.Mai 1808 i Krogstrup, 26 Aar gammel, g.2. 9.Juli 1813 i Kundby m. *Dorthca Petersen*, Datter af Forpagter af Vognserup Clemens P. og Mette Larsdatter. Børn: Syvende Slægtled, 51-52.
- 31.j. *Johan Hempel*, f.12.Sept.1784 i Faaborg, 1802 Student, 4.Apr.1808 cand.theol., 1813 Lærer ved Opfostringshuset, 20.Nov.1816 Kateket

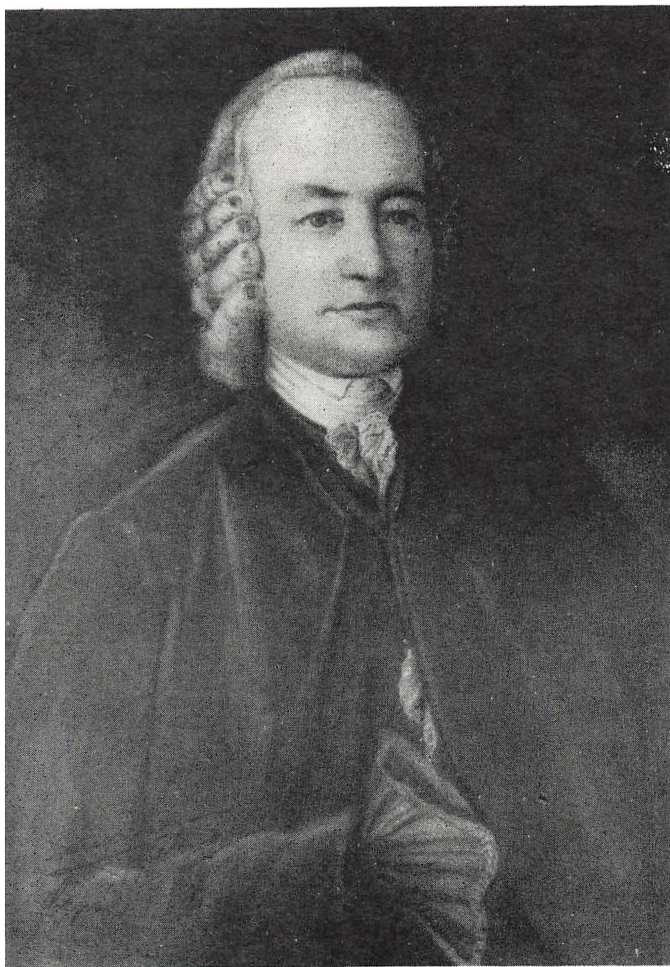

KIRURG, POSTMESTER
SIMON HEMPEL
1699—1765

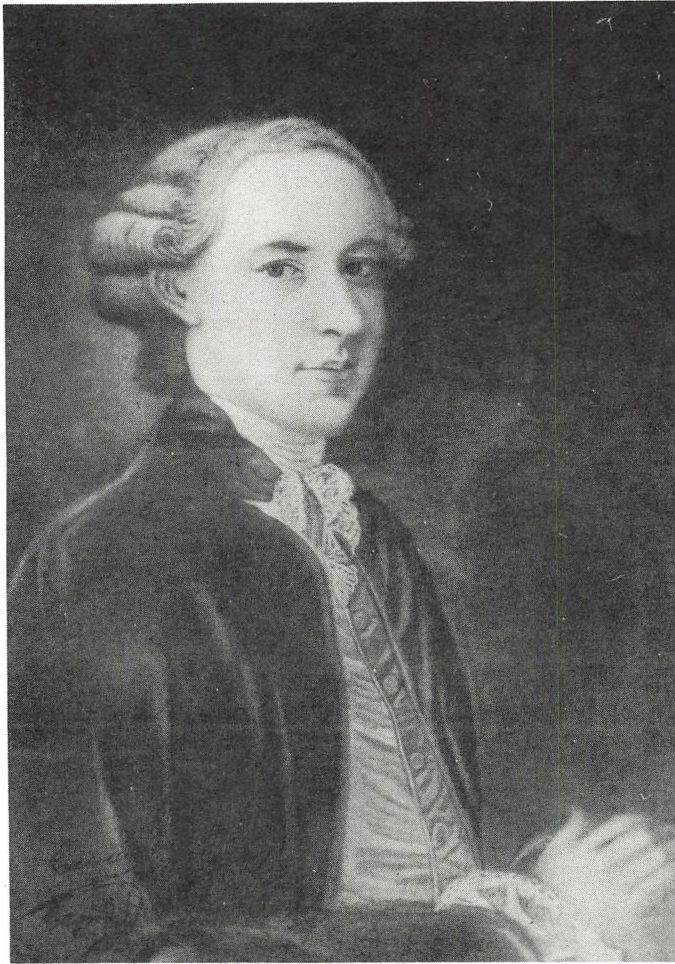

DISTRIKTSKIRURG, POSTMESTER
CHRISTIAN HEMPEL
1738—1809

- i Nyborg, 25.Marts 1829 Sognepræst i Rødding og Skrave, 29.Apr. 1861 Afsked, d.26.Aug.1875 i Haderslev, g.1816 m. *Magdalene Petersen*, f.ca. 1784 i København, d.11.Dec.1857 i Rødding, 73 Aar gammel. Børn: Syvende Slægtled, 53-54.
- 32.k. *Jørgen Christian Hempel*, f.11.Jan.1789 i Faaborg, Forpagter i Egelevmagle, senere Politibetjent paa St.Croix, d.16.Apr.1821 paa St. Croix, g.m. *Maren Cathrine Christoffersen*, f.ca.1786, d.22.Febr. 1870 paa Cathrinelyst (Benløse Sogn), 84 Aar gammel. Børn: Syvende Slægtled, 55-56.
- 33.l. *Anna Margretha Kirstina Hempel*, f.21.Febr.1790 i Faaborg, d. efter 1834, g.29.Nov.1809 i Faaborg m. Kaptain i Borgervæbningen, Købmand i Faaborg (Borgerskab 8.Sept.1800) *Frantz Anton Horn*, f.ca. 1775 i Bøhmen, d.22.Apr.1822 i Faaborg, 47 Aar gammel.
- 34.m. *Lauritz Hempel*, f.13.Jan.1793 i Faaborg, d.21.Jan.s.A. i Faaborg.

SYVENDE SLÆGTLED.

Købmand Simon Hempels Børn med Maria Magdalena Ploug (se Nr. 16).

- 35.a. *Jørgen Ploug Hempel*, f.29.Juni 1791 i Faaborg, Købmand i Faaborg, d.5.Nov.1827 i Faaborg, g.1. 4.Marts 1812 i Faaborg m. *Barbara Kirstine Sparrewohn*, f.30.Nov.1794 i Faaborg, d.20.Marts 1824 i Faaborg, Datter af Kammerraad, Landvæsenskommissær Jens Christian S. til Pilegaard og Jacobine Actonie Ploug, g.2.21. Juli 1824 i Faaborg m. *Gertrud Jørgensen*, f.7.Okt.1804 i Grønderup (Brahetrolleborg Sogn), d.29.Jan.1887 i Faaborg, Datter af Urtemand Jørgen Hansen og Anne Marie Jacobsdatter. Børn: Ottende Slægtled, 57-61.
- 36.b. *Severine Kirstine Hempel*, f.7.Nov.1796 i Faaborg, d.7.Marts 1849 i Maribo, g.5.Aug.1814 i Faaborg m. Toldinspektør i Maribo *Lorenz Stallknecht*, f.1784, d.5.Marts 1840 i Maribo.
- 37.c. *Johan Melchior Hempel*, f.5.Apr.1800 i Faaborg, Møller i Gillebro Mølle, d.30.Apr.1834 i Faaborg, g.m. *Sophie Aabye*, f.27.Sept. 1802 paa Lyø, d.13.Jan.1879 i Faaborg, Datter af Sognepræst Ditlev Christopher Aa. og Ane Cathrine Johnsen. Børn: Ottende Slægtled, 62-64.
- 38.d. *Anna Margretha Hempel*, f.15.Marts 1803 i Faaborg, d.17.Apr.1876 paa Lindeskovgaard (Boslunde Sogn), g.7.Mai 1825 i Faaborg m. Proprietær *Hans Ernst Frederik Syberg* til Sletterødgaard, f.18.Apr. 1803 i Roskilde, d.25.Juli 1870 i Slagelse (Skt. Mikkels).

Købmand Christian Hempels Barn med Johanna Margretha Munch (se Nr. 19).

- 39.a. *Joban Christian Hempel*, f.28.Sept.1798 i Faaborg, 1819 Student, 14.Jan.1825 cand.theol., 22.Aug.1827 res. Kapellan i Vissenbjerg, 4.Juni 1834 Sognepræst i Herringe og Gestelev, d.5.Juli 1852 i Herringe, g.7.Dec.1827 i Odense m. *Anna Cathrine Hansen*, f.5. Jan.1801 i Odense, d.9.Apr.1863 i Assens, Datter af Kancelliraad Christen H. og Adamine Benedicte Koch. Børn: Ottende Slægtled, 65-68.

Sognepræst Christian Frederik Hempels Børn med Cathrine Bolette Lacoppidan (se Nr. 22).

- 40.a. *Sophie Dorothea Hempel*, f.17.Mai 1794 i Søby, d.12.Febr.1795 i Søby.
- 41.b. *Sophie Dorothea Hempel*, f.30.Nov.1795 i Søby, d.ugift.
- 42.c. *Else Abelone Hempel*, f.14.Jan.1798 i Søby, d.ugift.
- 43.d. *Mogensine Christiane Hempel*, f.3.Okt. 1800 i Søby, g.10.Apr. 1831 i Odense m. Hattemager i Odense, senere Toldbetjent i Bandholm *Jens Knudsen Lerche*, f.26.Marts 1808 i Odense, d.15.Juni 1846 i Bandholm (Østofte Sogn).
- 44.e. *Jacob Hempel*, f.21.Febr.1802 i Søby, Husmand i Ellesø, senere Arbejdsmand i Odense, d.28.Febr.1839 i Odense, g.m. *Anna Andersdatter*. Børn: Ottende Slægtled, 69-71.
- 45.f. *Christian August Hempel*, f.24.Nov.1804 i Søby, Kobbersmedemester i Odense, d.28.Febr.1839 i Odense, g.18.Okt.1835 i Veflinge m. *Jacobine Louise Maar*, f.29.Sept.1812 i Veflinge, Datter af Forpagter Jacob M. og Louise Cathrine Aagaard. Børn: Ottende Slægtled, 72-73.

Kancelliraad, Boghandler Søren Hempels Børn med Frederikke Kirstine Kisbye (se Nr. 26).

- 46.a. *Morten Christian Hempel*, dbt.9.Sept.1799 i Odense, 1821 Bestyrer af Det Hempelske Bogtrykkeri i Odense, 1844 Ejer af samme og af Fyens Stifts Adresse- og politiske Avis ved Faderens Død, 1844-1854 Udgiver af Ugebladet Bidrag til Tidshistorien, d.5.Juni 1861 i Odense; har skrevet: Ledetraad for Have- og Blomsterelskere (1831) og Flora (1834), g.4.Juli 1825 i Odense m. *Mathie Christiane Lund*, f.11.Jan.1807 i Odense, d.12.Juni 1890 i Odense, Datter af Birke-dommer i Strynø Birk Jacob Johan L. og Anne Cathrine Pflug.
- 47.b. *Søren Hempel*, f.12.Aug.1802 i Odense, 1821 Student, 1824-1825 Kandidat ved Almindeligt Hospital i København, 1828 cand.med.,

- s.A. Læge i Assens, 11.Juli 1844 Distriktslæge sst., 25.Sept.1866 Kancelliraad, s.A. Læge i Odense, (R.), d.13.Juli 1884 i Odense, g.4.Dec.1829 i Odense m. *Johanne Marie Brandt*, f.21.Juli 1805 i Odense, d.9.Sept.1876 i Hammel, Datter af Farvermester Christian B. og Mariane Lihme. Børn: Ottende Slægtled, 74-83.
- 48.c. *Sophie Margrethe Hempel*, f.9.Juli 1804 i Odense, d.28.Nov.1843 i Sandager, g.9.Juli 1830 i Odense m. Sognepræst i Allerup og Davinde *Andreas Mathias Barfoed*, f.27.Nov.1801 i Odense, d.3.Juli 1883 i Odense.
- 49.d. *Simon Hempel*, f.20.Juni 1806 i Odense, Maler, d.23.Febr.1853 i Köln.
- 50.e. *Frederikke Kirstine Hempel*, f.31.Jan.1809 i Odense, d.14.Juni 1876 i Odense, g.13.Juni 1834 i Odense m. Kancelliraad, Boghandler i Odense (Den Hempelske Boghandel), exam.jur. *Jens Frederik Helm Petersen* til Korupgaard, f.14.Sept.1810 i Odense, d.19.Juni 1870 i Odense.

Forpagter Niels Hempels Børn med Ane Cathrine Kirstine Harder og Dorthea Petersen (se Nr. 30).

- 51.a. *Henriette Frederikke Augusta Elisabeth Hempel*, f.21.Marts 1807 i Krogstrup, d.10.Febr.1861 i Nyborg, g.29.Okt.1830 i Nyborg m. Bagermester i Nyborg *Henrik Friis*, f.28.Nov.1808 i Nyborg.
- 52.b. *Christian Frederik Hempel*, f.14.Mai 1814 paa Sonnerupgaard (Hvalsø Sogn), 1831 Student, 1838 cand.med., 1840 Kandidat ved Det kgl. Frederiks Hospital, 1842 Læge i Vallø, 1.Juli 1842-26.Apr. 1845 Underlæge i Hæren, 1844-1863 Prosektor ved patologisk-anatomisk Institut, Jan.1844-Jan.1861 Medredaktør af Ugeskrift for Læger, 18.Okt.1849 Medlem af Det kgl. medicinske Selskab, 18. Jan.1851 Dr.med., s.A. Privatdocent, 1.Mai 1853-1.Mai 1872 Distriktslæge i København, 1862-1863 Forelæsninger over patologisk Anatomi ved Københavns Universitet under Professor Sommers Sygdom, 1.Marts 1863 Læge ved Tugt- og Forbedringshuset, 1864 kst. Overlæge i Hæren, 28.Nov.s.A.-12.Juni 1865 adjungeret Stads-lægen i København og kst. Stadslæge, 1865 Medlem af Kommissionen til Udarbejdelse af et Prostitutionsregulativ for København, (R.), d.15.Jan.1875 i København (Garnisons), g.24.Mai 1845 i København (Vor Frue) m. *Ida Frederikke Valborg Friis*, f.8.Marts 1817 i København (Garnisons), d.12.Sept.1906 paa Arresødal (Vinderhøld Sogn), Datter af Justitsraad, Bogholder Johan Christopher Gotthold F. og Jensine Nielsine Engelsted. Børn: Ottende Slægtled, 84-85.

Sognepræst Johan Hempels Børn med Magdalene Petersen (se Nr.31).

- 53.a. *Lovise Frederikke Hempel*, f.10.Apr.1821 i Nyborg, d.11.Dec.1857 i Rødding.
 54.b. *Christian Sophus Hempel*, f.31.Dec.1823 i Nyborg, d.30.Juli 1824 i Nyborg.

Politibetjent Jørgen Christian Hempels Børn med Maren Cathrine Christoffersen (se Nr.32).

- 55.a. *Christian Frederik August Hempel*, f.14.Marts 1809 i Egeslevmagle, Landmand, d.8.Apr.1875 paa Cathrinelyst (Benløse Sogn), g.12.Apr.1861 i København (Vor Frue) m. *Sophie Zwergius*, f.6.Nov.1813 i Gentoft, d.24.Jan.1888 i Frederiksberg, Datter af Krigsraad Frederik August Ditlev Z. og Cathrine Elisabeth Suhm. Barn: Ottende Slægtled, 86.
 56.b. *Caroline Ottomine Berthine Emilie Hempel*, f.1813 Δ), Ejer af Cathrinelyst, d.7.Jan.1891 paa Cathrinelyst (Benløse Sogn), g.22. Febr.1833 i Slagelse (Skt. Mikkel) m. Muremester i Slagelse *Anders Petersen*, f.17.Sept.1805 i Slagelse (Skt. Mikkel), d.26.Jan.1866 i Slagelse (Skt. Mikkel).

OTTENDE SLÆGTLED.

Købmand Jørgen Ploug Hempels Børn med Barbara Kirstine Sparrewohn og Gertrud Jørgensen (se Nr. 35).

- 57.a. *Barbara Kirstine Hempel*, f.21.Febr.1812 i Faaborg, d.14.Marts 1852 i Assens, g.m. Malermester i Assens *Niels Frederik Niss*, f.21. Juni 1810 i København (Holmens), d.6.Febr.1881 i Assens.
 58.b. *Simonine Marie Anthonia Hempel*, f.18.Apr.1822 i Faaborg, g.m. Købmand i Ribe *Christen Koch*.
 59.c. *Simon Hempel*, f.11.Marts 1825 i Faaborg, Købmand i Faaborg, d.6.Apr.1853 i Faaborg, g.8.Nov.1851 i Faaborg m. *Emilie Inger Christiane Fogb*, f.29.Dec.1825 i København (Garnisons), Datter af Grosserer i København Ludvig Ferdinand F. og Henrikke Petersen. Barn: Niende Slægtled, 87.

Δ) Er født i Slagelse iflg. Folketællingen 1845 for Slagelse, men Daaben er ikke indført i Kirkebøgerne.

- 60.d. *Sophie Frederikke Hempel*, f.7.Juli 1826 i Faaborg, d.14.Aug.1911 i Faaborg, g.7.Dec.1855 i Faaborg m. Bagermester i Faaborg *Anders Christian Madsen*, f.1.Sept.1827 paa Frederiksgave (Sønderby Sogn), d.20.Dec.1904 i Faaborg.
- 61.e. *Jørgen Ploug Hempel*, f.2.Febr.1828 i Faaborg, d.28.Apr.1844 i Faaborg.

Møller Johan Melchior Hempels Børn med Sophie Aabye (se Nr. 37).

- 62.a. *Simon Johan Ditlev Christoffer Hempel*, f.17.Nov.1823 i Faaborg.
- 63.b. *Marie Magdalene Hempel*, f.22.Dec.1826 i Fjeldsted.
- 64.c. *Hansine Georgine Hempel*, f.23.Okt.1833 i Faaborg, d.8.Okt.1878 i Faaborg.

Sognepræst Johan Christian Hempels Børn med Anna Cathrine Hansen (se Nr. 39).

- 65.a. *Christian Hempel*, f.22.Okt.1828 i Vissenbjerg, Fuldmægtig ved Fyens Stifts Adressekontor i Odense, d.24.Dec.1883 i Odense (Skt. Knuds).
- 66.b. *Simon Hempel*, f.16.Febr.1830 i Vissenbjerg, 1853 Forstkandidat, s.A. ansat ved Skovreguleringen, 1.Okt.1860 Skovtaksator, 7.Apr. 1870 Skovrider ved 5. Kronborg Distrikt, Medlem af Bestyrelsen for Gribskovbanen, (R.); har skrevet: Om Behandlingen af de danske Statsskove (1868), d.27.Dec.1910 i Hillerød.
- 67.c. *Hans Jørgen Hempel*, f.10.Okt.1831 i Vissenbjerg, Proprietær i Ostrup, d.13.Febr.1896 i Ostrup (Esbønderup Sogn), g.4.Juni 1869 i Rønninge m. *Anna Mathilde Nellemann*, f.23.Juli 1846 paa Lavindsgaard (Rønninge Sogn), d.13.Marts 1922 i København (Rosenvængets), Datter af Kammerraad Rasmus N. til Lavindsgaard og Dorothea Hansen. Børn: Niende Slægtled, 88-97.
- 68.d. *Anna Margrethe Hempel*, f.3.Jan.1836 i Herringe, d.11.Dec.1875 i Aarhus, g.17.Apr.1863 i Assens m. Toldassistent i Aarhus *Lars Christian Frederiksen*, f.20.Juli 1826 i Skibbinge, d.1879 i Holstebro.

Husmand Jacob Hempels Børn med Anna Andersdatter (se Nr. 44).

- 69.a. *Christian Hempel*, f.16.Juni 1824 i Nørre Aaby, 10.Nov.1843 exam.jur., 8.Apr.1850 Landmaaler i Assens, 31.Okt.1855 Landinspektør sst., d.2.Sept.1896 i Assens, g.23.Dec.1857 i Assens m. *Marie Fønss*, f.23.Okt.1830 i Assens, d.18.Marts 1901 i Assens, Datter af Hattemager i Assens Hans Peter F. og Christiane Thomasdatter. Børn: Niende Slægtled, 98-100.

- 70.b. *Else Jacobsdatter Hempel*, f.24.Febr.1826 i Ellesø (Ørslev Sogn), d.11.Okt.1863 i Haderslev.
- 71.c. *Anders Jacobsen Hempel*, f.20.Okt.1828 i Ellesø (Ørslev Sogn), Landmand.

Kobbersmedemester Christian August Hempels Børn med Jacobine Louise Maar (se Nr. 45).

- 72.a. *Simon Christian Ludvig Hempel*, f.25.Mai 1836 i Odense, 27.Febr. 1857 og 26.Juni s.A. Styrmandseksamen, derefter Navigationslærer i København, d.16.Nov.1877 i København (Garnisons), g.10.Dec. 1859 i København (Garnisons) m. *Nielsine Agnete Christine Møller*, f.21.Mai 1835 i København (Helligaands), d.14.Marts 1924 i København (Østervolds), Datter af Skibskaptain Hans Nielsen M. og Anne Helene Ipsen. Børn: Niende Slægtled, 101-109.
- 73.b. *Christian August Hempel*, f.16.Apr.1839 i Odense, Handelsbetjent, 1866 emigrerede til U.S.A., hvor han blev Landmand, d.Apr.1914 i Omaha, g.16.Okt.1869 m. *Marie Larsdatter (Jochumsen)*, f.1. Marts 1851 i Vaalse, d.13.Apr.1900 i Omaha, Datter af Husmand Lars Jørgen Larsen og Karen Madsdatter. Børn: Niende Slægtled, 110-115.

Kancelliraad, Læge Søren Hempels Børn med Johanne Marie Brandt (se Nr. 47).

- 74.a. *Christian Hempel*, f.1830 i Assens, Landinspektør i Odense, senere Ejer af Gaarden Højstrup, d.21.Juni 1896 paa Højstrup (Skt. Knuds Landsogn), g.10.Juni 1859 i Odense (Skt. Knuds) m. *Ulrikke Jensine Wilhelmine Berg*, f.24.Juni 1833 i Hunderup (Skt. Knuds Landsogn), d.30.Mai 1913 i Odense (Skt. Knuds), Datter af Justitsraad, Proprietær Jørgen B. og Mette Abelone Nyboe. Børn: Niende Slægtled, 116-118.
- 75.b. *Søren Hempel*, f.21.Apr.1832 i Assens, Klædefabrikant i Odense, Medlem af Odense Byraad, (R.), d. 11.Mai 1908 i Odense, g.1.16. Nov.1860 i Allerup m. *Frederikke Cathrine Barfoed*, f.16.Sept. 1832 i Ølby, d.5.Aug.1891 i Odense, g.2.10.Mai 1893 i Odense m. *Andrea Mathilde Barfoed*, f.1.Febr.1841 i Sandager, d.19.Juli 1927 i Odense, Døtre af Sognepræst Andreas Mathias B. og Sophie Margrethe Hempel (se Nr.48). Børn: Niende Slægtled, 119-121.
- 76.c. *Simon Frederik Hempel*, f.2.Nov.1835 i Assens, d.27.Nov.1849 i Assens.
- 77.d. *Mariane Hempel*, f.31.Aug.1837 i Assens, d.13.Sept. s.A. i Assens.
- 78.e. *Morten Brandt Hempel*, f.26.Mai 1839 i Assens, Farver i Bogense, d.8.Aug.1913 i Bogense, g.13.Juli 1875 i Bogense m. *Anne Kirstine*

- Rasmussen*, f.6.Dec.1842 i Bogense, d.1.Marts 1912 i Bogense, Datter af Brygger i Bogense Rasmus Andersen Tofte og Anne Marie Hansdatter. Børn: Niende Slægtled, 122-123.
- 79.f. *Preben Hempel*, f.17.Sept.1840 i Assens, 1862 cand.pharm., 1.Aug. 1876 Forpagter af Frijsenborg Apotek i Hammel, 29.Dec.1884 Bevilling til at oprette et Apotek i Nørre Farimagsgade i København (Delfin-Apoteket), 18.Nov.1885-7.Aug.1914 Examinator ved den pharmaceutiske Medhjælpereksamen, 24.Jan.1890 Assessor pharm. i Sundhedskollegiet, 18.Mai s.A. Medlem af Repræsentantskabet for Det pharm. Understøttelsesselskab, 26.Mai 1891 Medlem af Bestyrelsen for Fonden til det pharm. Studiums Fremme, 16.Nov.1894 Medlem af Apotekerkommissionen og den permanente Pharmacopikommission, (R.), d.13.Nov.1918 i København (Skt. Andreas), g.11. Apr.1878 i Hammel m. *Hulda Jespersen*, f.20.Nov. 1853 i Skanderborg, d.28.Nov.1928 i Frederiksberg, Datter af Købmand Søren J. og Karen Elisabeth Aarup. Børn: Niende Slægtled, 124-129.
- 80.g. *Jens Henrik Hempel*, f.5.Jan.1842 i Assens, d.4.Juli s.A. i Assens.
- 81.h. *Jens Henrik Hempel*, f.6.Sept.1843 i Assens, d.3.Nov. s.A. i Assens.
- 82.i. *Mariane Sophie Frederikke Hempel*, f.17.Okt.1845 i Assens, d.25. Dec.1865 i Meran.
- 83.j. *Johan Hempel*, f.27.Marts 1847 i Assens, d.11.Aug.1849 i Assens.

Dr.med. Christian Frederik Hempels Børn med Ida Frederikke Valborg Friis (se Nr. 52).

- 84.a. *Magdalene Hansine Hempel*, f.8.Mai 1846 i København (Holmens), 1890-1907 Forstanderinde for Rekreatiionshjemmet Arresødal, d.11. Apr.1930 i Frederiksberg.
- 85.b. *Johan Frederik Hempel*, f.10.Nov.1848 i København (Holmens), 1866 Student, 1873 cand.med., 1877 Reservemedikus ved Frederiks Hospitals Afdeling A, 1.Nov.1880 Korpslæge i Hæren, 1.Apr.1896 Overlæge, 31.Juli 1902 Stabslæge, s.A. Formand i Militærlægeforeningen, 1904 udsendt af Staten til Norge og Sverige, 30.Marts 1905 Generallæge, 2.Marts 1908 Chef for Hærens Lægekorps, (K.2.) (D.M.) (N.St.O.2.) (S.V.2.), d.8.Marts 1911 i København (Garnisons), g.6.Sept.1877 i Aarhus m. *Julie Hanne Mathilde Høegh-Guldberg*, f.26.Aug.1853 i Aarhus, d.14.Sept.1925 i Frederiksberg, Datter af Tegnælærer i Aarhus Emmerich Lucian H.-G. og Mathilde Jacobine Raae. Børn: Niende Slægtled, 130-133.

Landmand Christian Frederik August Hempels Barn med Sophie Zwergius (se Nr. 55).

- 86.a. *Carl Christian August Hempel*, f.19.Febr.1845 i København, 27. Febr.1864 Styrmandseksamen, senere Entreprenør i København, d.4.Marts 1917 i København (Helligkors).

NIENDE SLÆGTLED.

Købmand Simon Hempels Barn med Emilie Inger Christiane Fogh (se Nr. 59).

- 87.a. *Simon Hempel*, f.16.Mai 1853 i Faaborg, Bagermester i Faaborg, d. 12.Mai 1904 i Faaborg, g.14.Aug.1878 i Faaborg m. *Anne Mogensen*, f.6.Aug.1850 i Faaborg, d.17.Apr.1913 i Faaborg, Datter af Skipper Hans Peder M. og Nielsine Caroline Rasmussen. Barn: Tiende Slægtled, 134.

Proprietær Hans Jørgen Hempels Børn med Anna Mathilde Nellemann (se Nr. 67).

- 88.a. *Anne Cathrine Dorothea Nellemann Hempel*, f.11.Aug.1870 paa Wirestadgaard i Skaane, Sygeplejerske i København, d.14.Okt.1941 i København (Annakirken).
- 89.b. *Johan Christian Nellemann Hempel*, f.11.Aug.1870 paa Wirestadgaard i Skaane, 1889 Student, 1896 cand.med., 1897-1900 Amanuensis i Køge, 1902 prakt. Læge i København, 1903-1906 Otolog ved Finsens Lysinstitut, 13.Mai 1908 Korpslæge i Hæren, s.A. Chef for Garnisons Sygehusets otologiske Klinik, 9.Aug.1911 Overlæge, 1918 Specialistanerkendelse (Oto-laryngologi), (R.), d.6.Juni 1924 i København (Garnisons), g.3.Sept.1909 i Frederiksberg m. *Agnes Jensen*, f.4.Okt.1878 i Frederiksberg, d.2.Marts 1946 i København (Skt. Pauls), Datter af Købmand Søren J. og Olavia Regina Anina Petersen.
- 90.c. *Simon Rasmus Alfred Nellemann Hempel*, f.18.Apr.1872 paa Wirestadgaard i Skaane, Rentier i Gentofte, d.31.Okt.1964 i Gentofte, g. 18.Marts 1914 i København m. *Hertha Houmann*, f.23.Okt.1879 i København (Vor Frelsers), Datter af Fabrikant Sophus H. og Rasmine Dorothea Nellemann. Børn: Tiende Slægtled, 135-136.
- 91.d. *Hans Peter Melchior Nellemann Hempel*, f.22.Sept.1873 i Odense (Skt. Knuds), Snedkermester i Hillerød, d.27.Dec.1945 i Hillerød, g.23.Mai 1907 i København (Skt. Mathæus) m. *Jobanne Christine Larsen*, f.19.Febr.1875 i Valby (Hvidovre Sogn), d.6.Sept.1934 i Hillerød, Datter af Bryggerkarl Lars L. og Hanne Christiansen. Barn: Tiende Slægtled, 137.

- 92.e. *Anna Margrethe Nellemann Hempel*, f.9.Jan.1875 i Ostrup (Esbønderup Sogn), Oldfrue paa Almindeligt Hospital i København.
- 93.f. *Olga Benedicte Nellemann Hempel*, f.31.Marts 1876 i Ostrup (Esbønderup Sogn), Telefonistinde i København, d.1.Dec.1950 i København (Lundehus).
- 94.g. *Birgitte Sophie Nellemann Hempel*, f.26.Mai 1877 i Ostrup (Esbønderup Sogn), Sygeplejerske i De gamles By i København, d.31. Dec.1958 i København (De gamles By).
- 95.h. *Christian Nellemann Hempel*, f.7.Juli 1878 i Ostrup (Esbønderup Sogn), Bogholder, senere Ejendomsinspektør i København, d.17. Nov.1952 i København (Lundehus), g.1.30.Jan.1914 i Brabrand m. *Alberta Julie Augusta Christiansen*, f.12.Nov.1886 i København (Garnisons), d.1.Mai 1933 i København (Christians), Datter af Sergeant Christian C. og Augusta Caroline Cathrine Jahncke, g.2.8.Nov. 1936 i København (Esaias) m. *Elisabeth Kingod*, f.23.Febr.1884 i Nørre Aaby, d.12.Marts 1938 i København (Bispebjerg). Barn: Tiende Slægtled, 138.
- 96.i. *Aage Jørgen Nellemann Hempel*, f.23.Okt.1884 i Ostrup (Esbønderup Sogn), Souchef i Det Østasiatiske Kompagnis Filial i Durban, 1918 Sekretær for Chriterion Theatre i Durban, 1927 Afdelingssekretær for African Consolidated Theatre Ltd., 1929 for African Broadcasting Co. Ltd., 1936 ansat ved V. South African Broadcasting Corporation, 1946 Indkøbschef for Syndicate Ltd. i Johannesburg, d.23.Mai 1955 i Johannesburg, g.24.Juni 1926 i Durban m. *Else Elise Wettergreen*, f.14.Apr.1905 i Durban, Datter af Elektriker Peter Bojesen W. og Josephine Johnsen. Børn: Tiende Slægtled, 139-140.
- 97.j. *Kay Nellemann Hempel*, f.26.Marts 1886 i Ostrup (Esbønderup Sogn), Farmer i Canada, d.19.Dec.1958 i Canada.

Landinspektør Christian Hempels Børn med Marie Fønss (se Nr. 69).

- 98.a. *Elisabeth Christiane Hempel*, f.30.Jan.1859 i Assens, d.8.Sept. 1860 i Assens.
- 99.b. *Lovise Frederikke Hempel*, f.8.Aug.1861 i Assens.
- 100.c. *Simon Jacob Hempel*, f.10.Jan.1869 i Assens, Bogbindermester i København, d.29.Juli 1912 i København (Helligkors).

Navigationsslærer Simon Christian Ludvig Hempels Børn med Nielsine Agnete Christine Møller (se Nr. 72).

- 101.a. *Johan Wilhelm Hempel*, f.20.Juli 1860 i København (Trinitatis), Kaptain i Det Forenede Dampskibs-Selskab, d.14.Jan.1920 i Kø-

- benhavn (Rigshospitalet), g.28.Mai 1902 i København (Holmens) m. *Ophelia Maren Abelone Christensen*, f.7.Mai 1875 i København, d.6.Okt.1958 i København, Datter af Kaptain i Det Forenede Dampskibs-Selskab Hans Christian C. og Julie Adelaide Lamp.
- 102.b. *Christian Ludvig Hans Hempel*, f.18.Aug.1862 paa Fanø, Skibsfører i U.S.A., d.24.Mai 1937 i Baltimore, g.4.Sept.1902 i Lincolnville, Maine m. *Sadie Ella Yung*, f.14.Sept.1877 i Lincolnville, Maine, d.22.Juni 1948 i Camden, Maine. Barn: Tiende Slægtled, 141.
- 103.c. *Johannes Hempel*, f.28.Febr.1864 paa Fanø, 1.Marts 1893 Politibetjent i Salt Lake City, Utah, senere Politiassistent sst., d.1.Dec. 1930 i Salt Lake City, Utah, g.m. *Ida O. Erickson*, f.9.Apr.1869, d.11.Sept.1926 i Salt Lake City, Utah. Børn: Tiende Slægtled, 142-143.
- 104.d. *Anna Magdalene Ludovica Hempel*, f.30.Mai 1865 paa Fanø, d.31. Jan.1869 i København (Garnisons).
- 105.e. *Ludvig Andreas Hempel*, f.16.Mai 1868 i Jordrup, d.20.Dec.1868 i København (Skt. Johannes).
- 106.f. *Ingeborg Anna Magdalene Ludovica Hempel*, f.1.Febr.1870 i København (Skt. Johannes), d.3.Febr.1893 i København (Vor Frue).
- 107.g. *Jacob Søren Nicolai Hempel*, f.24.Okt.1872 i København (Skt. Johannes), Landmand i Utah, d.3.Dec.1908 i Utah, g.m. *Minnie May Bown*. Børn: Tiende Slægtled, 144-146.
- 108.h. *Camilla Louise Jacobine Hempel*, f.10.Okt.1874 i København (Skt. Johannes), g.23.Mai 1907 i København (Skt. Jacobs) m. Prokurist i København *Christian Ingward Monrad*, f.4.Dec.1864 i Torsager, d. 13.Juni 1936 i København (Frihavns).
- 109.i. *Helene Louise Andrea Hempel*, d.12.Marts 1878 i København (Garnisons), 12 Maaneder gammel.

Landmand Christian August Hempels Børn med Marie Larsdatter (Jochumsen) (se Nr. 73).

- 110.a. *Edwin Hempel*, f.1.Okt.1870 i U.S.A., d.28.Dec. s.A. i U.S.A.
- 111.b. *Katie Louise Hempel*, f.28.Okt.1871 i U.S.A.
- 112.c. *George William Hempel*, f.4.Aug.1873 i U.S.A.
- 113.d. *Alfred Hempel*, f.19.Mai 1875 i U.S.A., d.17.Juli s.A. i U.S.A.
- 114.e. *William Augustus Hempel*, f.25.Sept.1876 i U.S.A.
- 115.f. *Jennie May Hempel*, f.5.Nov.1878 i U.S.A., g.m. Bogholder *Gustave B. Bondeson*.

Landinspektør Christian Hempels Børn med Ulrikke Jensine Wilhelmine Berg (se Nr. 74).

- 116.a. *Jørgen Christian Hempel*, f.12.Marts 1860 i Odense (Skt. Knuds), 1879 Student, 1886 cand.med., 1889 prakt. Læge i Kolding, 1900 Jernbanelæge sst., 10.Okt.1906 Distriktslæge sst., s.A.—1913 Medlem af Kolding Byraad, 1915 Kredslæge i Kolding, 1916 Embedslægeeksamen, 1928 Afsked, (R.), d.8.Sept.1943 i Korinth, g.15. Aug.1889 i Slagelse m. *Johanne Frederikke Clausen*, f.13.Marts 1862 i Stenlille, d.25.Jan.1945 i Stege, Datter af Sognepræst Johannes Carl Emil C. og Birgitte Sophie Magdalene Petersen. Børn: Tiende Slægtled, 147-148.
- 117.b. *Johanne Marie Abelone Hempel*, f.11.Marts 1863 paa Højstrup (Skt.Knuds Landsogn), d.5.Febr.1868 paa Højstrup (Skt. Knuds Landsogn).
- 118.c. *Søren Hempel*, f.2.Mai 1866 paa Højstrup (Skt. Knuds Landsogn), 1891 Ejer af Mægaard ved Svendborg, 1913 Ejer af Karensminde ved Malling, d.23.Marts 1958, g.15.Sept.1893 i Skamby m. *Helene Sophie Caroline Mayntz Clausen*, f.28.Jan.1870 i Skamby, d.27. Okt.1958, Datter af Proprietær Mads Martin C. og Gertrud Sophie Mayntz. Børn: Tiende Slægtled, 149-153.

Klædefabrikant Søren Hempels Børn med Frederikke Cathrine Barfoed (se Nr. 75).

- 119.a. *Johanne Sophie Hempel*, f.28.Aug.1861 i Odense (Skt. Knuds), d. 17.Febr.1939 i Odense (Skt. Knuds), g.23.Okt.1888 i Odense (Skt. Knuds) m. Folketingsmand, Kursusbestyrer i Odense, Kaptain *Eigil Vilhelm Valdemar Jørgensen* (R.) (D.M.), f.3.Apr.1865 i Kullerup, d.29.Sept.1937 i Odense (Skt. Knuds).
- 120.b. *Amalie Mariane Hempel*, f.21.Marts 1863 i Odense (Skt. Knuds), d.17.Jan.1868 i Odense (Skt. Knuds).
- 121.c. *Elisabeth Hempel*, f.3.Apr.1865 i Odense (Skt. Knuds), d.7.Marts 1914 i Ordrup, g.25.Mai 1899 i Odense (Skt. Knuds) m. Underdommer og Skriver paa Skt. Thomas, cand.jur. *Emilius Johannes Halvor Hansen*, f.29.Apr.1853 i Nykøbing F., d.14.Jan.1925 i København (Maglegaards).

Farver Morten Brandt Hempels Børn med Anne Kirstine Rasmussen (se Nr. 78).

- 122.a. *Johanne Hempel*, f.7.Nov.1876 i Bogense.
- 123.b. *Søren Hempel*, f.24.Apr.1880 i Bogense, 1905 Boghandler i Aarhus,

1909 i Dronninglund og senere i Aalborg, g.6.Marts 1909 m. *Petra Windel*, Datter af Tobaksfabrikant Frederik W. og Ida Tidemann. Børn: Tiende Slægtled, 154-155.

Apoteker, Assessor pharm. Preben Hempels Børn med Hulda Jespersen (se Nr. 79).

- 124.a. *Søren Christian Hempel*, f.27.Febr.1879 i Hammel, 1896 Præliminæreksamen, 1903 Maskinkonstruktøreksamen, 1.Febr.1909 Fuldmægtig i Forenede sydjyske Telefonselskaber, 1.Jan.1913 Direktør, 1920 Medlem af Arbejdsgiverforeningens Repræsentantskab, 1.Jan.1922 Chef for Jydsk Telefon Aktieselskabs sydlige Distrikt, 1936-1948 Medlem af Hovedbestyrelsen for Luftmeldetjenesten, 1938 Medlem af Dansk Ingeniørforening, 1949 Afsked, (R.), d.5.Dec.1965, g.17.Juni 1914 i Roskilde m. *Ingeborg Knipschildt*, f.29.Sept.1892 i Skanderup, Datter af Proprietær Hans Franz Ernst K. og Marie Evers. Børn: Tiende Slægtled, 156-158.
- 125.b. *Valdemar Hempel*, f.26.Febr.1880 i Hammel, 1899 Student, 6.Juni 1905 cand.jur., 25.Juni 1908 Overretssagfører i København, 1910 Ekspeditionssekretær i Københavns Hospitalsdirektorat, 1916 Formand for Værgeraadet for Københavns 7. Værgeraadskreds, 1917 Kontorchef i Københavns Hospitalsdirektorat, d.15.Aug.1917 i København (Skt. Jacobs), g.23.Apr.1912 i Paris (St. Sulpice) m. *Gerda Dohlmann*, f.2.Juli 1879 i Frederiksberg, d.26.Okt.1962, Datter af Fabrikejer Peter Andreas D. og Agathe Jeanette Viale. Barn: Tiende Slægtled, 159.
- 126.c. *Johanne Marie Hempel*, f.25.Jan.1881 i Hammel, g.14.Sept.1905 i København (Vor Frue) m. Kontorchef i Generaldirektoratet for Statsbanerne, cand.jur. *Hugo Høncke*, f.5.Marts 1879 i København (Garnisons), d.26.Febr.1926 i København (Maria).
- 127.d. *Jenny Hempel*, f.19.Febr.1882 i Hammel, 1902 Student, 1908 Universitetets Guldmedaille, 1909 Mag.scient. (Naturhistorie med Botanik som Hovedfag og Plantefysiologi som Speciale), s.A. Assistent ved Professor W. Johannsens Arvelighedsundersøgelser, 1911 Assistent ved Carlsberg Bryggeriernes Laboratorium, 1912 Assistent ved sammes kemiske Afdeling, 1916 Dr.phil., g.31.Marts 1917 i København m. Overbibliotekar ved Universitetsbiblioteket i Oslo, Dr.phil. & jur.h.c. *Abraham Wilhelm Støren Muntbe*, f.20.Okt.1883 i Christiania.
- 128.e. *Anna Hempel*, f.11.Juli 1883 i Hammel, g.27.Apr.1907 i København (Vor Frue) m. Direktør i A/S Faxe Kalkbrud, Civilingeniør *Niels Langkilde*, f.23.Febr.1877 paa Bramstrup (Nørre Lyndelse Sogn), d.22.Okt.1972 i Fredericia.

129.f. *Karen Elisabeth Hempel*, f.2.Aug.1887 i København, d.15.Apr.1937 i København (Bispebjerg Hospital), g.11.Nov.1909 i København (Vor Frue) m. Læge i Hellebæk *Knud Lauritz Simon Teisen*, f.6. Apr.1884 i København (Helligaands), g.2.14.Okt.1939 i Helsingør (Skt. Marie) m. *Jobanne Margrethe Lobmann*, f.23.Jan.1909 i København (Helligaands), Datter af Overretssagfører Jens Carl Christian L. og Anna Margrethe Hansted.

Generallæge Johan Frederik Hempels Børn med Julie Hanne Mathilde Høegh-Guldberg (se Nr. 85).

130.a. *Kate Hempel*, f.13.Marts 1879 i København (Garnisons), Lærerinde i København, g.14.Sept.1907 i København (Raadhuset) m. Gymnastikdirektør i København *Kaare Teilmann*, Ægteskabet opløst.

131.b. *Editb Hempel*, f.19.Aug.1880 i København (Garnisons), d.18.Nov. s.A. i København (Garnisons).

132.c. *Preben Christian Emmerich Hempel*, f.15.Marts 1884 i København (Garnisons), 1902 Student, 1909 cand.polyt., 1.Febr. s.A. Afdelingsingeniør ved Teknologisk Institut, 1912 Sekretær i Bestyrelsen for Institutet, 1919 Socialministeriets Tilsynsførende ved Haandværksoplæringen paa Ungdomshjemmene, s.A. Censor ved Landbohøjskolen, 1923 Medlem af Bestyrelsen for Samfundet og Hjemmet for Vanføre, 1929 Leder af Teknologisk Instituts Skoleafdeling, 1942 Medlem af Forretningsudvalget for Samfundet og Hjemmet for Vanføre, s.A. Vicedirektør for Teknologisk Institut, (R.) (D.M.) (S.V.3.1.) d.7.Marts 1950 i Frederiksberg (Solbjerg), g.18.Aug.1912 i Aarhus m. *Julie Lucie Emmerentze Hahn Høegh-Guldberg*, f.12.Juni 1889 i Aarhus, Datter af Overretssagfører Julius Christoffer Emil H.-G. og Johanne Christiane Burmeister.

133.d. *Editb Valborg Hempel*, f.20.Mai 1890 i København (Garnisons), d. 12.Nov.1912 i Frederiksberg.

TIENDE SLÆGTLED.

Bagermester Simon Hempels Barn med Anne Mogensen (se Nr. 87).

134.a. *Emilie Georgine Hempel*, f.13.Aug.1881 i Faaborg, d.23.Okt.1942 i Faaborg.

Rentier Simon Rasmus Alfred Nellemann Hempels Børn med Hertha Houmann (se Nr. 90).

135.a. *Scheila Nellemann Hempel*, f.7.Mai 1915 i København (Hellerup).

136.b. *Knud Hempel*, f.23.Nov.1916 i København (Hellerup).

Snedkermester Hans Peter Melchior Nellemann Hempels Barn med Johanne Christine Larsen (se Nr. 91).

137.a. *Else Birgitte Nellemann Hempel*, f.15.Febr.1909 i Hillerød, Kontorassistent i Hillerød.

Ejendomsinspektør Christian Nellemann Hempels Barn med Alberta Julie Augusta Christiansen (se Nr. 95).

138.a. *Rita Nellemann Hempel*, f.27.Dec.1915 i Frederiksberg, g.30.Jan. 1937 i København (Skt. Jacobs) m. Kontorchef i Den Danske Landmandsbank i København *Herluf Herman Jesbøj*, f.15.Aug.1913 i København (Rigshospitalet).

Souchef Aage Jørgen Nellemann Hempels Børn med Else Wettergreen (se Nr. 96).

139.a. *Pam Hempel*, f.18.Mai 1928 i Durban, g.1957 m. *Edgar Charles Curtis*, f.1.Marts 1928 i Durban.

140.b. *Una Hempel*, f.15.Okt.1930 i Durban.

Skibsfører Christian Ludvig Hans Hempels Barn med Sadie Yung (se Nr. 102).

141.a. *Wilhelm Christian Hans Hempel*, f.23.Apr.1910 i Lincolnville, Maine, U.S.A.

Politiassistent Johannes Hempels Børn med Ida O. Erickson (se Nr. 103).

142.a. *John Hempel*, d.1903 i Salt Lake City, Utah.

143.b. *Edgar Wilhelm Hempel*, f.17.Juni 1898 i Salt Lake City, Utah, Ingeniør sst., g.5.Juli 1923 i Salt Lake City, Utah, m. *Emma Beatrice Johnson*, f.23.Febr.1902 i Salt Lake City, Utah, Datter af Joseph Niels J. og Emma Elizabeth Cope. Børn: Ellevte Slægtled, 160-162.

Landmand Jacob Søren Nicolai Hempels Børn med Minnie May Bown (se Nr. 107).

144.a. *Ingeborg Hempel*.

145.b. *Camilla Hempel*.

146.c. *Lillian Hempel*.

Kredslæge Jørgen Christian Hempels Børn med Johanne Frederikke Clausen (se Nr. 116).

- 147.a. *Simon Christian Søren Hempel*, f.9.Mai 1890 i Kolding, 1908 Student, 1917 cand.med., 1921 Reservelæge ved Kolding Sygehus, 1925 Specialistanerkendelse (Kirurgi), 1926-60 Overlæge ved Præstø Amts Sygehus i Stege, 1938-60 tillige Overlæge ved Præstø Amts Plejehjem i Stege, Jan.1950-Juli s.A. Skibslæge i Det Østasiatiske Kompagni og herunder Læge for Kongen af Siam, (S.Kr.4.), d.18. Nov.1976 i Kalundborg, g.1.26.Jan.1927 i Keldby m. *Anna Judith Borgstrøm*, f.2.Jan.1897 i Karlstad, d.9.Juni 1948 i Vordingborg, Datter af Skibsmægler Anders Hjalmar B. og Olga Esping, g.2.8.Mai 1949 i Helnæs m. *Inger Rosenberg*, f.21.Marts 1915 i Aarhus, Datter af Direktør Louis R. og Emma Sophie Frederikke Ludvigsen. Børn: Ellefte Slægtled, 163-164.
- 148.b. *Poul Hempel*, f.11.Juni 1892 i Kolding, Kadet i den danske Marine, 1913 Afsked, 1915 Ingeniøreksamen (Bachelor of Science) i Newcastle on Tyne, 1920 Ingeniør ved Kloak- og Vandanlæg for Doncaster District, 1928 Direktør og Ingeniør for Vandforsyningen sst., 29. Juni 1935 engelsk Statsborger, 1955 Direktør og Ingeniør for The Don Valley Water Board, Doncaster, g.15.Febr.1924 i Hull (Den danske Kirke) m. *Olive May Howell*, f.23.Febr. i Middlesborough, Datter af Joseph og Emma H. Børn: Ellefte Slægtled, 165-166.

Proprietær Søren Hempels Børn med Helene Sophie Caroline Mayntz Clausen (se Nr. 118).

- 149.a. *Jørgen Christian Hempel*, f.14.Juli 1894 i Skaarup, Stifter og Indehaver af Det Hempelske Handelshus med Firmaerne International Shipping Service, Hempels Marine Paints med udenlandske Filialer, samt Aktieselskaberne J.C. Hempels Skibsfarve-Fabrik, J.C. Hempels Handelshus og Fabriker, Hempels Isolerings Compagni, Hempels Ingeniør Forretning, John Messerschmidt junior, Københavns Buntpapirfabrik, M. Clausen og Garantol; Stifter af J.C. Hempels Legatfond og Ejer af Hovedgaarden Anneberg, g.1.m. *Svea Linea Bindeslev*, g.2.m. *Marie Schiønninger*, g.3.23.Jan.1932 i Søllerød m. *Thorgunna Victoria Jacobsen*, f.5.Dec.1905 i København (Holmens), Datter af Trælastgrosserer Christian Wilhelm J. og Dagmar Thora Hansen. Børn og Adoptivbarn: Ellefte Slægtled 167-171.
- 150.b. *Inger Jobanne Hempel*, f.5.Nov.1896 i Skaarup, Sygeplejerske ved Københavns Kommunes Hospitaler, 1935 Forstanderinde for Arresødal Rekonvalescenthjem.

- 151.c. *Aage Hempel*, f.15.Juni 1898 i Skaarup, Indehaver af Firmaet Aage Hempel, Direktør for Firmaerne Aage Hempel Autogummi A/S, Fisk Automobilgummi A/S, Autogummi Royal A/S, Dan-Reflex A/S, Ivar M. Graffs Eftf., A. Hempel Trading Inc. i New York, Hafnia Ham Company Inc. i New York og Danecastle Ltd. i New York, g.26.Jan.1931 i København (Garnisons) m. *Ulla Margueritte Eriksen*, f.15.Aug.1904 i Frederiksberg, Datter af Ingeniør Henrik E. og Emma Victoria Andersen. Adoptivbarn: Ellevte Slægtled, 172.
- 152.d. *Ida Helene Hempel*, f.11.Marts 1902 i Skaarup, g.22.Juli 1926 i Skamby m. Købmand i Odense *Erik Antonius Hansen*, (R.), f. 13. Juli 1901 i Odense (Skt. Knuds).
- 153.e. *Elisabeth Hempel*, f.10.Jan.1905 i Skaarup.

Boghandler Søren Hempels Børn med Petra Windel (se Nr. 123).

- 154.a. *Søren Christian Hempel*, f.30.Dec.1909, Boghandler i Aalborg.
- 155.b. *Inger Johanne Hempel*, f.25.Febr.1912.

Distriktschef, Civilingeniør Søren Christian Hempels Børn med Ingeborg Knipschildt (se Nr. 124).

- 156.a. *Preben Søren Hempel*, f.11.Marts 1915 i Kolding, 1932 Præliminær-eksamen, 1940 Bygningskonstruktør, 1.Mai 1946 Afgangseksamen fra Kunstakademiets Arkitekturskole, 15.Nov. s.A. Arkitekt i Lemvig, g.26.Apr.1946 i Roskilde m. *Vibeke Voersaa Nielsen*, f.1.Apr. 1928 i Skibet, Datter af Fotograf i Aarhus Poul V. N. og Anna Jensen. Børn: Ellevte Slægtled, 173-175.
- 157.b. *Christian Hempel*, f.24.Aug.1916 i Kolding, 12.Mai 1941 Grosserer i København, 23.Febr.1946 Løitnant i Artilleriet, g.14.Nov.1943 i København (Raadhuset). m. *Ruth Elling*, f.26.Apr.1921 i København (Hellerup), d.6.Mai 1954 i Espergærde. Børn: Ellevte Slægtled: 176-177.
- 158.c. *Valdemar Hempel*, f.8.Dec.1919 i Kolding, 1949-51 Direktør for Army Language School i Monterey, Californien, 1951-60 Direktør for samme, 1962 Master of Arts degree (San Francisco State University), 1962-66 ass. Direktør for General Education Development U S Army, Europa, 1966-67 Sprogkonsulent ved Defense Language Institute, Department of Defense, Washington, 1967-73 Chefredaktør ved Random House and D.C Heath & Co, New York og Boston, 1973 Udgiver af Modern Language Texts, Lexington, Mass., 1961 Æresprofessor, U S Command and General Staff College, g.1. m. *Elsie Jacobsen*, g.2.7.Juni 1966 m. *Beatrice Karin Grass*, f.21.Apr. 1934, Datter af Insurance Agent Hans G. og Marie Meier.

Kontorchef, Overretssagfører Valdemar Hempels Barn med Gerda Dohlmann (se Nr. 125).

- 159.a. *Gunnar Søfrin Hempel*, f.24.Juli 1916 i København (Vor Frue), Fuldmægtig i American Express Companys Bankierafdeling, 19. Okt. 1955 Prokurist sst., d.7.Juni 1977 i Gentofte, g.1.Mai 1951 i København (Hellerup) m. *Vita Erika Eging*, f.2.Okt.1919 i København (Hellerup), Datter af Grosserer Michael E. og Oda Aagensen.

ELLEVTE SLÆGTLED.

Ingeniør Edgar Wilhelm Hempels Børn med Emma Beatrice Johnson (se Nr. 143).

- 160.a. *Marjorie Johnson Hempel*, f.26.Mai 1925 i Salt Lake City, Utah, g.8. Sept.1945 i Salt Lake City, Utah, m. *Hendrick Austin Lynn*, f.20. Nov.1923 i Salt Lake City, Utah.
- 161.b. *Joan Elizabeth Hempel*, f.13.Dec.1927 i Salt Lake City, Utah, g.16. Juni 1948 i Sacramento, California, m. *Andrew Haley Raymond*, f.8.Sept.1928 i Los Angeles, California.
- 162.c. *John Paul Hempel*, f.14.Okt.1935 i Salt Lake City, Utah.

Overlæge Simon Christian Søren Hempels Børn med Anna Judith Borgstrøm (se Nr. 147).

- 163.a. *Anna Greta Hempel*, f.19.Nov.1927 i Stege, Lærer i København, senere Overlærer ved Svendborg Skolevæsen, g.22.Dec.1950 i Stege m. Organist ved Bavneshøjkirken i København *Leif Arne Wewer Kyndal*, f.2.Marts 1926 i Hvidbjerg (Hassing Herred), d.5.Mai 1952 i København (Sundby).
- 164.b. *Simon Søren Jørgen Christian Hempel*, f.18.Nov.1929 i Stege, 1947 Student, 1955 cand.med., 1956 Kandidat ved Amtssygehuset i Kalundborg, 1957 Reservelæge i Hæren, 1959 ved Amtssygehuset i Stege, 1963 Læge i Jyderup, g.1.Apr.1956 i København m. Læge *Edel Margrethe Wolfhagen*, f.4.Juni 1929 i Frederiksberg, Datter af Pastor Henning W. og Gerda Fro Olufsen. Børn: Tolvte Slægtled, 178-183.

Direktør, Ingeniør Poul Hempels Børn med Olive May Howell (se Nr. 148).

- 165.a. *Jobanne Doreen Hempel*, f.5.Marts 1925 i Kolding.
- 166.b. *Ellen Birgitte Hempel*, f.13.Juli 1929 i Korinth, g.31.Juli 1951 i London m. Kunstmaler *Derk Hirst*.

Fabrikant, Godsejer Jørgen Christian Hempels Børn med Marie Schiønnin-
ger og Thorgunna Victoria Jacobsen og hans Adoptivbarn.

- 167.a. *Dorrit Emilie Hempel*, f.9.Mai 1928 i København (dbt. i Hørsholm),
adopteret, g.m. Direktør i København *Jørgen Frederiksen*.
- 168.b. *Leif Jørgen Hempel*, f.16.Juli 1928 i Reichenberg, g.m. *Vivi Far-
sund*, Barn: Tolvte Slægtled, 184.
- 169.c. *Johan Christian Hempel*, f.16.Sept.1932 i Søllerød, d. 19.Juni 1935
i København.
- 170.d. *Jørgen Jakob Hempel*, f.20.Jan.1936 i Søllerød, Direktør, g.1.m.
Judith Dornis, f.16.Febr.1941 i Budapest, Ægteskabet opløst,
g.2.m.*Lise Birgitte Schurmann Madsen*, f.17.Nov.1935 i Frederiks-
berg, Børn: Tolvte Slægtled, 185-186.
- 171.e. *John Peter Hempel*, f.4.Apr.1937 i Søllerød, Ejer af Anneberggaard,
g.m. *Inge Vibeke Schurmann Madsen*, f.26.Marts 1939 i Holbæk,
Børn: Tolvte Slægtled, 187-189.

Direktør Aage Hempels og Ulla Margueritte Eriksens Adoptivbarn (se Nr.
151).

- 172.a. *Aage William Vasili Hempel*, f.15.Marts 1937 i Kyyrölä, Finland,
adopteret 2.Febr.1948.

Arkitekt Preben Søren Hempels Børn med Vibeke Voersaa Nielsen (se Nr.
156).

- 173.a. *Søren Christian Simon Hempel*, f.1.Okt.1946 i Sønderborg.
- 174.b. *Johan Christian Hempel*, f.4.Dec.1947 i Lemvig.
- 175.c. *Ingeborg Birthe Mariane Hempel*, f.6.Sept.1950 i Lemvig.

Grosserer Christian Hempels Børn med Ruth Elling (se Nr. 157).

- 176.a. *Anne Mette Hempel*, f.14.Aug.1944 i København (Hellerup), d.6.
Mai 1954 i Espergærde.
- 177.b. *Britta Merete Hempel*, f.8.Juli 1946 i København (Hellerup), d.6.
Mai 1954 i Espergærde.

TOLVTE SLÆGTLED.

Læge Simon Søren Jørgen Christian Hempels Børn med Edel Margrethe
Wolfhagen (se Nr. 164).

- 178.a. *Anna Hempel*, f.29.Nov.1956 i Kalundborg.

- 179.b. *Gerda Hempel*, f.18.Marts 1958 i Næstved.
- 180.c. *Ulla Hempel*, f.22.Juni 1959 i Stege.
- 181.d. *Anders Christian Hempel*, f.26.Juni 1962 i Kalundborg.
- 182.e. *Ida Hempel*, f.24.Juli 1963 i Jyderup.
- 183.f. *Jobanne Hempel*, f.10.Jan.1965 i Kalundborg.

Leif Jørn Hempels Barn med Vivi Farsund (se Nr. 168).

- 184.a. *Thor Christian Hempel*, f.13.Apr.1955 i Toronto.

Direktør Jørgen Jakob Hempels Børn med Judith Dornis og Lise Birgitte Schurmann Madsen (se Nr. 170).

- 185.a. *Marc Christian Hempel*, f.18.Okt.1962 i Paris.
- 186.b. *Bettina Birgitte Hempel*, f.19.Juni 1972 i New York.

Godsejer John Peter Hempels Børn med Inge Vibeke Schurmann Madsen (se Nr. 171).

- 187.a. *Henriette Hempel*, f.3.Mai 1962 i København.
- 188.b. *Helene Hempel*, f.21.Juli 1964 i København.
- 189.c. *Søren Hempel*, f.20.Nov.1969 i København.



FARVER
JACOB HOLMBLAD
1736—1806

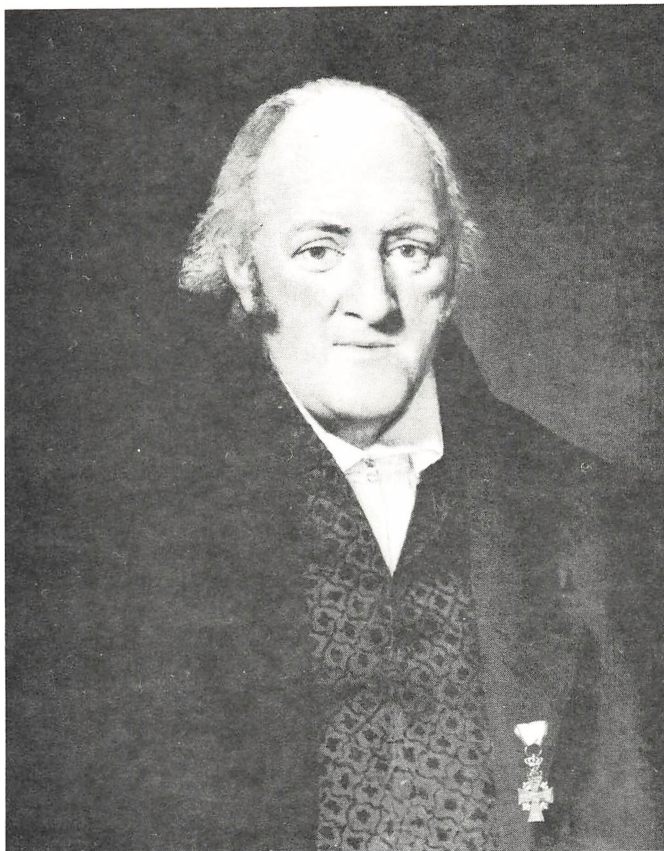

AGENT, FÅRVER OG SÆBEFABRIKØR
LAURITZ HOLMBLAD
DANNEBROGSMAND
1770—1827

HOLMBLAD

FØRSTE SLÆGTLED.

- 1.a. *Jacob Holmblad*, f.14.Sept.1736 i Trelleholm, Sverige, 1766 Farver ved Det kgl. militære Uldmanufaktur i København, d.17.Marts 1806 i København (Trinitatis), g.Nov.1768 i København (Skt. Nicolai) m. *Maren Marie Rosensteen*, f.1.Nov.1744 i København, d.12. Juli 1818 i København (Trinitatis). Barn: Andet Slægtled, 2.

ANDET SLÆGTLED.

- 2.a. *Lauritz Holmblad*, f.26.Jan.1770 i København (Skt.Nicolai), Farver og Sæbefabrikør i København, 1808 En af Stadens 32 Mænd, 31. Juli 1815 Agent, (D.M.), d.10.Aug.1827 i København (Trinitatis), g.22.Okt.1790 paa Gammelkjøgegaard (Køge) m. *Birthe Carlsen*, f.12.Sept.1772 paa Egholm (Sæby Sogn), d.25.Sept.1822 i København (Trinitatis), Datter af Rasmus C. til Gammelkjøgegaard og Marie Christensdatter. Børn: Tredie Slægtled, 3-11.

TREDIE SLÆGTLED.

- 3.a. *Jacob Holmblad*, f.10.Jan.1791 i København (Trinitatis), Fabrikør i København, 20.Juli 1828 Agent, 1829 En af Stadens 32 Mænd, Meddirektør ved Søkvæsthuset og Frederiks Hospital, (R.), d.17. Nov.1837 i København (Trinitatis), g.11.Okt.1812 i København (Holmens) m. *Christiane Marie Schack*, f.30.Mai 1794 i Slagelse (Skt.Mikkels), d.27.Mai 1880 i København (Trinitatis), Datter af Muremester Peter Gregersen S. Børn: Fjerde Slægtled, 12-15.
- 4.b. *Rasmus Holmblad*, f.27.Aug.1792 i København (Trinitatis), 1810 Student, Ejer af Stampe og Dampmøllen ved Nørrevold, d.1.Sept. 1821 i København (Vor Frue), g.13.Mai 1814 i København (Garnisons) m. *Petrine Nicoline Sophie Funch*, f.13.Juni 1796 i København (Skt.Nicolai), d.26.Nov.1842 i København (Vor Frue), Datter af Koffardikaptain Peder Nielsen F. Børn: Fjerde Slægtled, 16-17.
- 5.c. *Henrik Holmblad*, f.13.Juni 1794 i København (Trinitatis), Klædefabrikant og Dugmagermester i København, d.17.Juni 1819 i København (Vor Frue).
- 6.d. *Maren Maria Holmblad*, f.28.Mai 1796 i København (Trinitatis), d.10.Nov.1868 i København (Helligaands), g.3.Jan.1815 i København m. Agent, Silke- og Klædekræmmer i København, eligeret Borger, Medlem af Direktionen for Borger- og Almueskolevæsenet, Kirkeværge ved Helligaands Kirke *Hans Heinrich Schmidt*, f.2.Okt.1782 i Kius, Slesvig, d.4.Okt.1838 i København (Helligaands).

- 7.e. *Carl Frederik Holmblad*, f.8.Aug.1798 i København (Trinitatis), d. 9.Dec.s.A. i København (Trinitatis).
- 8.f. *Carl Frederik Holmblad*, f.15.Febr.1800 i København (Trinitatis), Farver og Fabrikant i København, d.21.Dec.1861 i København (Trinitatis), g.2.Marts 1822 i København (Helligaands) m. *Marie Laurine Henriette Høyer*, f.9.Jan.1802 i København, d.3.Nov.1846 i København (Trinitatis), Datter af Justitsraad, Kaptajn, Stiftslandinspektør Paul Henrik H. til Henneberggaard. Børn: Fjerde Slægtled, 18-29.
- 9.g. *Edvard Holmblad*, f.22.Febr.1802 i København (Trinitatis), Silke- og Klædekræmmer i København, senere Stadsbedemand sst., 21.Dec. 1860 Bestyrer af Begravelseskontoret, 17.Febr.1880 Afsked, 8.Marts s.A. Justitsraad, d.26.Aug.1881 i København (Holmens), g.12.Apr. 1828 i København (Holmens) m. *Adelaide Juliette Antoinette Cabott*, f.4.Nov.1805 i København (Rom.Kat.), d.14.Marts 1885 i København (Holmens), Datter af Lærer ved Kunstakademiet, Historiemaler Johan Herman C. og Comtesse Maria Gertrude Pericoli. Børn: Fjerde Slægtled, 30-34.
- 10.h. *Ane Christine Holmblad*, f.18.Apr.1804 i København (Trinitatis), d.11.Aug. 1875 i København (Trinitatis), g.9.Nov.1827 i København (Trinitatis) m. Kasserer ved Det kgl. octroierede Søassurancekompani *Peder William Fæster*, f.28.Apr.1793 i København (Vor Frue), d.13.Febr.1860 i København (Trinitatis).
- 11.i. *Andreas Holmblad*, f.18.Nov.1810 i København (Trinitatis), 1832 Student, 2.Mai 1838 cand.jur., 1839 Fuldmægtig ved Amager Birk, 1847-1851 konst. Birkedommer og -skriver i Københavns Amts Søndre Birk, 25.Apr.1854 Assessor i Københavns Kriminal- og Politiret, 13.Juni 1879 Justitiarius sst., 2.Febr.1880 ekstraordinær Assessor i Højesteret, (R.) (D.M.), d.3.Mai 1883 i København (Vor Frue).

FJERDE SLÆGTLED.

Agent, Fabrikør Jacob Holmblads Børn med Christiane Marie Schack (se Nr. 3).

- 12.a. *Maren Birgitte Marie Holmblad*, f.31.Okt.1813 i København (Trinitatis), d.19.Aug.1829 i København (Trinitatis).
- 13.b. *Lauritz Peter Holmblad*, f.8.Juli 1815 i København (Trinitatis), 10.Apr.1837 cand.polyt., 1841 Borgerskab som Fabrikant i København, 5.Febr.1846-9.Marts 1859 Borgerrepræsentant, 5.Sept. 1850-25.Juli 1853 Medlem af den overordentlige Sundhedskommission i København, 16.Marts 1857 Kurator ved Vajsenhuset, s.A. Medlem af Kommissionen til Overvejelse af Foranstaltninger

i Anledning af Pengekrisen, 1858 Borgerskab som Grosserer, 9.Jan. 1860 Medlem af Komiteen for Frederiksborg Slots Genopførelse, 1861-1865 Medlem af Sø- og Handelsretten, 1863 Medlem af Bankraadet for Privatbanken, 5.Okt.1866 Etatsraad, 18.Marts 1870 Meddirektør ved Vajsenhuset, s.A. Kirkeværge ved Sundby Kirke, s.A. Medlem af Bestyrelsen for Det Forenede Dampskibs-Selskab og for Det Store Nordiske Telegraf-Selskab, 1872 Medlem af Bestyrelsen for Burmeister & Wains Maskin- og Skibsbyggeri og for Københavns Byggeselskab, 1874 Medlem af Bestyrelsen for De danske Sukkerfabriker, 1876 Formand i Bestyrelsen for Kunstnerhjemmet, 1883 Næstformand i Bestyrelsen for Søforsikringsselskabet De private Assurandører, 1885 Medlem af Bestyrelsen for Em. Z. Svitzers Bjergningsentreprise, 1886 Formand i Bestyrelsen for Søforsikringsselskabet De private Assurandører, s.A. Medlem af Bestyrelsen for Nye danske Brandforsikringsselskab, (K.1.) (D.M.), d.16.Nov.1890 i Sundbyøster (begr. i Skt. Petri Kirkes Kapel), g.1.23.Juni 1838 i Frederiksberg m. *Aurora Rosalie Therese Emilie Lindenberg*, f.19. Dec.1814 i Leyden, d.15.Aug.1839 i København (Trinitatis), Datter af Fabrikant Johan Engelbert Christian L. og Theresia Hartkop, g.2. 22.Sept.1846 i Taarnby m. *Caroline Marie Elisabeth Schack*, f.24. Febr.1820 i København (Holmens), d.10.Juni 1899 i København (Garnisons, begr. i Skt. Petri Kirkes Kapel), Datter af Etatsraad, Kammeradvokat Gregers S. og Anna Sophie Kirksteen. Børn: Femte Slægtled, 35-38.

- 14.c. *Jacob Frederik August Holmblad*, f.14.Juni 1816 i København (Trinitatis), d.1.Juli s.A. i København (Trinitatis).
- 15.d. *Frantz Christopher Holmblad*, f.12.Aug.1831 i København (Trinitatis), Rentier i København, d.20.Mai 1905 i København (Skt. Josephs Hospital).

Møller Rasmus Holmblads Børn med Petrine Nicoline Sophie Funch (se Nr. 4).

- 16.a. *Maren Laura Holmblad*, f.31.Marts 1816 i København (Vor Frue), d.14.Marts 1892 i København (Skt.Johannes).
- 17.b. *Henriette Birgitte Cecilie Holmblad*, f.20.Juli 1819 i København (Vor Frue), d.24.Jan.1860 i København (Garnisons), g.29.Dec.1837 i København (Vor Frue) m. Materialist i København *Carl Henrik Schlick*, f.4.Jan.1801 i København, d.9.Nov.1862 i København (Garnisons).

Farver, Fabrikant Carl Frederik Holmblads Børn med Marie Laurine Henriette Høyer (se Nr. 8).

- 18.a. *Poul Lauritz Holmblad*, f.11.Marts 1823 i Usserød, 1861-1892 Fabrikker i København, d.11.Febr.1909 i København (Østervolds), g. 6.Dec.1849 i København (Garnisons) m. *Julie Louise Petrea Bie*, f.6.Dec.1822 i Fredericia, d.11.Jan.1915 i København (Østervolds), Datter af Oberst Lorentz Peter B. og Inger Sophie Magdalene Wedseltoft.
- 19.b. *Nicoline Birgitte Holmblad*, f.11.Juli 1824 i Assens, d.8.Juli 1825 i Assens.
- 20.c. *Nicoline Birgitte Holmblad*, f.24.Aug.1825 i Assens, d.20.Apr.1897 i København (Skt.Pauls).
- 21.d. *Jacobine Holmblad*, f.3.Sept.1826 i Assens, d.13.Marts 1916 i København (Østervolds).
- 22.e. *Jacob Rasmus Valdemar Holmblad*, f.11.Jan.1828 i København (Trinitatis), 1845 Student, 12.Apr.1851 cand.jur., 15.Jan.1852 Assistent i Generalpostdirektoratet, 16.Jan.1856 Fuldmægtig sst., 14. Marts 1870 Postmester i Roskilde, 1878 Overligningskommisær i Roskilde, 17.Okt.1883 Direktør i Sparekassen for Roskilde og Omegn, 10.Marts 1894 Medlem af Repræsentantskabet for Dansk Sparemærkekasse, (R.) (D.M.), d.14.Juli 1895 i Roskilde, g.9.Dec. 1856 i København (Trinitatis) m. *Birgitte Marie Varinca Holmblad*, f.1.Aug.1830 i København (Holmens), d.26.Mai 1908 i Frederiksberg, Datter af Nr.9. Børn: Femte Slægtled, 39-44.
- 23.f. *Emilie Augusta Holmblad*, f.30.Juni 1829 i København (Trinitatis), d.31.Juli 1906 i København (Østervolds).
- 24.g. *Christian Georg Holmblad*, f.3.Aug.1830 i København (Trinitatis), d.5.Jan.1835 i København (Trinitatis).
- 25.h. *Josva From Holmblad*, f.25.Sept.1831 i København (Trinitatis), 26.Juni 1852 exam.jur., 1854 Sagførerfuldmægtig i Nakskov, 1856 Forretningsfører for Lolland-Falsters Søforsikringselskaber, 27. Febr.1859 Boghandler i Nakskov, 1873 ophævede Forretningen, derefter Assuranceagent for Forsikringselskabet Danmark og Revisor i Lollands Sparebank, d.21.Sept.1921 i Nakskov, g.1.22.Mai 1863 i Slagelse (Skt.Mikkels) m. *Sophie Jensine Dorothea Bachmann*, f.18.Dec.1838 i Slagelse (Skt.Mikkels), d.8.Mai 1864 i Nakskov, Datter af Købmand Hans Jacob Haagen Christian B. og Jensine Christine Snitker, g.2.18.Marts 1874 i Arninge m. *Georgine Vilhelmine Lorange*, f.9.Sept.1843 i Maribo, d.5.Nov.1875 i Nakskov. Datter af Folketingsmand, Snedkermester Georg Hahn L. og Vilhelmine Sophie Schenkel, g.3.8.Marts 1878 i Nakskov m. *Julie Francisca de Castonier*, f.2.Juni 1851 i Nyborg, d.24.Febr.1934 i Ordrup,

- Datter af Kammerjunker, Premierløjtnant Frantz Christopher Aquarius de C. og Hedevig Christine Rye. Børn: Femte Slægtled, 45-47.
- 26.i. *Maren Marie Pauline Holmblad*, f.24.Sept.1832 i København (Trinitatis), d.23.Febr.1916 i København (Østervolds).
- 27.j. *Andrea Holmblad*, f.28.Jan.1834 i København (Trinitatis), d.16. Mai 1890 i København (Skt.Pauls).
- 28.k. *Betzy Christiane Holmblad*, f.24.Sept.1837 i København (Trinitatis), d.25.Nov.1921 i København (Østervolds).
- 29.l. *Pauline Christiane Holmblad*, f.10.Okt.1839 i København (Trinitatis), d.17.Jan.1920 i København (Østervolds), g.20.Apr.1863 i København m. Grosserer i København *Peter Frederik Andresen*, f.3. Aug.1837 i København, d.13.Aug.1910 i København (Skt.Pauls).

Justitsraad, Kontorchef Edvard Holmblads Børn med Adelaide Juliette Antoinette Cabott (se Nr. 9).

- 30.a. *Herman Lauritz Niels Holmblad*, f.1.Febr.1829 i København (Holmens), Handelsfuldmægtig i København, d.10.Nov.1858 i København (Holmens).
- 31.b. *Birgitte Marie Varinca Holmblad*, f.1.Aug.1830 i København (Holmens), se under Nr. 22.
- 32.c. *Rasmus Henrik Holmblad*, f.31.Okt.1833 i København (Holmens), Fuldmægtig og Kasserer i Firmaet L.P. Holmblad, d.15.Jan.1902 i København (Skt. Pauls).
- 33.d. *Jacob Holmblad*, f.23.Okt.1835 i København (Trinitatis), 2.Febr. 1860 cand.polyt., 25.Jan.1862 Sekondløjtnant i Artilleriets Krigsreserve, 1865-1869 Ejer af et kemisk Laboratorium i København, 1.Juni 1870-31.Mai 1875 Elektriker i Det Store Nordiske Telegraf-Selskab, 1.Jan.1877 Kemiker ved Københavns Gasværker, 1.Febr. 1879 Laborant sst., 1.Nov.s.A. Undersøger i Københavns Understøttelsesforening, 1883-1904 Afdelingsformand i samme, 1.Apr. 1898 Assistent af 1.Kl. med Anciennitet fra 1.Apr.1892 ved Københavns Gasværker, 1.Apr.1904 Fuldmægtig med Anciennitet fra 1. Apr.1892 sst., d.17.Nov.1908 i København (Frederiks).
- 34.e. *Emilie Barbara Holmblad*, f.22.Okt.1843 i København (Trinitatis), d.25.Mai 1916 i København (Garnisons), g.22.Apr.1872 i København (Garnisons) m. Oberst *Louis Gerlach*, (R.) (E.M.2.), f.10.Jan. 1834 i København (Garnisons), (g.1.5.Mai 1863 i Flensborg m. Ida Kirstine Hastrup, f.1.Mai 1836 paa Lundergaard (Jetsmark Sogn), d.12.Febr.1871 i København (Garnisons)), d.9.Okt.1899 i København (Garnisons).

FEMTE SLÆGTLED.

Etatsraad, Grosserer, cand.polyt. Lauritz Peter Holmblads Børn med Aurora Rosalie Therese Emilie Lindenberg og Caroline Marie Elisabeth Schack (se Nr. 13).

- 35.a. *Jacob Arnold Christian Holmblad*, f.13.Juli 1839 i København (Trinitatis), 1859 Student, 1863 Eksamen i Kemi og Fysik ved Polyteknisk Læreanstalt, 1867 Borgerkab som Grosserer i København, 1873 Associé i Firmaet L.P. Holmblad, s.A. Kasserer i Komiteen for Danmarks Deltagelse i Verdensudstillingen i Wien, 1876 Formand i Komiteen for Danmarks Deltagelse i Verdensudstillingen i Philadelphia, s.A. Kasserer i den danske Komite for den hygiejniske Kongres i Bruxelles, 1881 Medlem af Bestyrelsen for De danske Spritfabriker, 1890 Eneindehaver af Firmaet L.P. Holmblad, desuden Repræsentant i Nationalbanken og Medlem af Bestyrelsen for Industriforeningen, for Det Forenede Dampskibs-Selskab, for Em. Z. Svitzers Bjergningsentreprise, for De danske Sukkerfabriker, for Nye danske Brandforsikringselskab og for Københavns Bygeselskab, (R.) (D.M.) (Ø.F.J.3.), d.8.Dec.1904 i København (Trinitatis), g.18.Mai 1867 i Store Magleby m. *Harriet Arabella Wilhelmine Theodora Elisabeth Brücker*, f.23.Mai 1847 i København (Helligaands), d.6.Nov.1929 paa Egholm (Sæby Sogn), Datter af Borgmester og Byfoged i Nakskov Christian Daniel Gotlieb B. og Emilie Catharina Georgine Brücker. Børn: Sjette Slægtled, 48-50.
- 36.b. *Therese Holmblad*, f.6.Aug.1847 i Sundby (Taarnby Sogn), g.2.Nov.1870 i København (Vor Frelser) m. svensk Kammerherre *Robert Peter August Gravenhorst Løvenstjerne* til Wegeholt, f.27.Okt.1840 i Stockholm, d.1.Jan.1894 paa Wegeholt.
- 37.c. *Marie Holmblad*, f.22.Nov.1849 i Sundby (Taarnby Sogn), d.7.Febr.1899 i København (Garnisons), g.25.Febr.1882 i Sundby m. Professor, Medlem af Kunstakademiet, Portrætmaler *Hans Christian Jensen*, (R.) (E.M.2.), f.1.Febr.1836 i København (Helligaands), d.9.Sept.1903 i København (Garnisons).
- 38.d. *Andreas Julius Lauritz Holmblad*, f.28.Okt.1852 i Sundby (Taarnby Sogn), 1.Jan.1873 Prokurist i Firmaet L.P. Holmblad, 1877 Borgerkab som Grosserer i København, 22.Nov.s.A. Chef i Handelshuset J.P. Suhr & Søn, 4.Mai 1880 hawaisk Generalkonsul, 23.Okt.1882 Græsk Generalkonsul, Medlem af Direktionen for den Suhrske Stiftelse og for den Schouske Stiftelse, 1.Kommitteret i Søforsikringselskabet De private Reassurandører, (R.) (D.M.) (Gr.Fr.3.), d.17.Juni 1896 i København (Garnisons), g.21.Sept.1877 i Ordrup m. *Anna Dorothea Suhr*, f.18.Apr.1857 i København (Vor Frue), d.5.

Apr.1928 i København (Vor Frue), Datter af Etatsraad, Grosserer, cand.theol. Ole Berndt S. og Ida Marie Bech. Børn: Sjette Slægtled, 51-52.

Postmester, cand.jur. Jacob Rasmus Valdemar Holmblads Børn med Birgitte Marie Varinca Holmblad (se Nr.22).

- 39.a. *Marie Adelaide Holmblad*, f.19.Marts 1858 i København (Vor Frue), d.29.Nov.1934 i København (Helligaands).
- 40.b. *Julie Barbara Holmblad*, f.25.Jan.1861 i København (Vor Frue), d. 17.Apr.1921 i København (Holmens), g.1.Nov.1888 i Roskilde m. Postmester i Hellebæk *Carl Bernhard Johannes Hagen*, f.27.Mai 1857 i København, d.23.Febr.1938 i Gentofte (begr.Holmens).
- 41.c. *Carl Edvard Holmblad*, f.25.Marts 1863 i København (Vor Frue), d.11.Mai 1865 i København (Vor Frue).
- 42.d. *Ida Louise Holmblad*, f.24.Apr.1866 i København (Vor Frue), d. 13.Febr.1927 i Birkerød (begr.Holmens), g.20.Juli 1891 i Roskilde m. Provst for Nørvang-Tørrild Herred, Sognepræst i Grejs og Sindbjerg *Viggo Emil Severin Henningsen*, f.24.Juli 1856 i København, d.25.Apr.1928 i Frederiksberg (begr. Holmens).
- 43.e. *Carl Edvard Holmblad*, f.14.Apr.1870 i Roskilde, d.18.Sept.1871 i Roskilde.
- 44.f. *Emil Valdemar Holmblad*, f.10.Sept.1873 i Roskilde, 1892 Student, 1.Juni 1897 cand.mag., 1.Juli s.A. privat Assistent ved Københavns Overpostmesterembede, 1.Okt.s.A. kst.Assistent i Generaldirektoratet for Post- og Befordringsvæsenet, 1.Nov.1898 Assistent sst., 1. Jan.1903 Hovedarkivar sst., 30.Marts 1907 Fuldmægtig sst., 1.Apr. 1909 Ekspeditionssekretær sst., 1.Nov.1913 Medlem af Bestyrelsen for Dansk Post- og Telegrafmuseum, 1.Febr.1915 Inspektør ved Museets 2.Afdeling, 28.Juni 1916 Kontorchef i Generaldirektoratet for Post- og Telegrafvæsenet (3.Ekspeditionskontor), 1920, 1924 og 1929 Delegeret ved Verdenspostkongresserne i Madrid, Stockholm og London, 1927-1936 Medlem af Hovedbestyrelsen for Ministerialforeningen, (R.) (D.M.) (Fi.H.R.3.1.) (N.St.O.2.2.) (S.N.3.1.) (S.V. 2.2.) (Sp.I.K.2.2.), d.26.Okt.1942 i Frederiksberg, g.1.6.Mai 1903 i Frederiksberg m. *Anna Emilie Lisette Dabl*, f.27.Okt.1875 i København (Holmens), d.8.Juli 1926 i Frederiksberg, Datter af Pianisten Holger Adolph Emil D. og Anna Dorothea Kirstine Thim, g.2.10. Aug.1927 i Hørsholm m. *Ebba Jensen*, f.11.Okt.1888 i København (Holmens), Datter af Grosserer i København Carl Christian Andreas J. og Minka Albertine Holm. Børn: Sjette Slægtled, 53-54.

Exam.jur. Josva From Holmblads Børn med Sophie Jensine Dorothea Bachmann og Julie Francisca de Castonier (se Nr. 25).

- 45.a. *Carl Frederik Sophus Holmblad*, f.1.Mai 1864 i Nakskov, 1886 cand. polyt., 1888-1897 Ingeniørassistent ved Statsbaneanlægene, 1.Mai 1897 Driftsbestyrer ved Horsens-Juelsminde Jernbane, 1.Juli 1899 tillige Driftsbestyrer ved Horsens-Bryrup Jernbane, 1904 tillige Driftsbestyrer for Horsens-Odder Jernbane, 1921 tillige Driftsbestyrer for Horsens-Tørring Jernbane, 1923-1929 Formand for Sydjysk Ingeniørkreds, 1929 Driftsbestyrer for den ombyggede og til Silkeborg forlængede Horsens-Bryrup-Silkeborg Jernbane og for den ombyggede og til Thyregod forlængede Horsens-Tørring Jernbane, 1931 Afsked, (R.) (S.V.3.1.), d.18.Dec.1939 i Frederiksberg, g.1.30. Nov.1895 i Søllerød m. *Hella Jensine Elisabeth Tørsleff*, f.5.Juni 1868 i Slagelse (Skt.Mikkels), d.21.Juli 1901 i Horsens, Datter af Boghandler Hans Jacob T. og Maja Catinka Helvise Bachmann, g.2. 7.Okt.1903 i Hansted m. *Calla Tørsleff*, f.1.Nov.1876 i Slagelse (Skt.Mikkels), d.31.Dec.1965 i Frederiksberg, Søster til 1.Hustru. Børn: Sjette Slægtled, 55-58.
- 46.b. *Emil Holmblad*, f.5.Aug.1880 i Nakskov, Rentier i Santa Fé, d.27. Juni 1957 i Corcoran.
- 47.c. *Harriet Marie Holmblad*, f.28.Dec.1881 i Nakskov, d.30.Nov.1908 i København (Kommunehospitalet).

SJETTE SLÆGTLED.

Grosserer Jacob Arnold Christian Holmblads Børn med Harriet Arabella Wilhelmine Theodora Elisabeth Brückner (se Nr. 35).

- 48.a. *Therese Fernanda Holmblad*, f.16.Okt.1868 i København (Vor Frelasers), d.23.Okt.1923 i København (Garnisons), g.10.Okt.1890 i København (Garnisons), m. Kammerherre, Oberst *Axel Otto Tage Niels Basse Kauffmann* (K.1.) (D.M.) (Gb.E.T.) (Chr.IX.M.T.) (M.M.8. Apr.1818-1918) (A.A.B.2.2.) (B.Kr.2.) (F.Æ.L.3.) (Gr.Fr.3.) (L.Æ. K.2.) (M.Gr.2a.) (M.V.Kr.3.) (N.O.N.2.) (N.St.O.1.) (Pr.Kr.2.) (Pr.R. Ø.2.) (R.St.A.2. i Brill.) (R.St.Stan.2.) (S.Kr.4.) (S.N.1.) (S.Sv.2.1.) (Stb.V.3.) (Ø.F.J.2.), f.10.Okt.1858 paa Bordesholm, Holsten, d. 13.Jan.1937 paa Egholm (Sæby Sogn), (begr. i København (Garnisons)).
- 49.b. *Lauritz Peter Holmblad*, f.18.Juli 1871 i København (Vor Frelasers), Grosserer i København og Ejer af Hovedgaarden Penarp, Sverige, d.2. Febr.1937 i København (Kommunehospitalet), g.1.26.Marts 1910 m. Comtesse *Thyra Emily Olga Alice Moltke*, f.18.Aug.1874 i Kø-

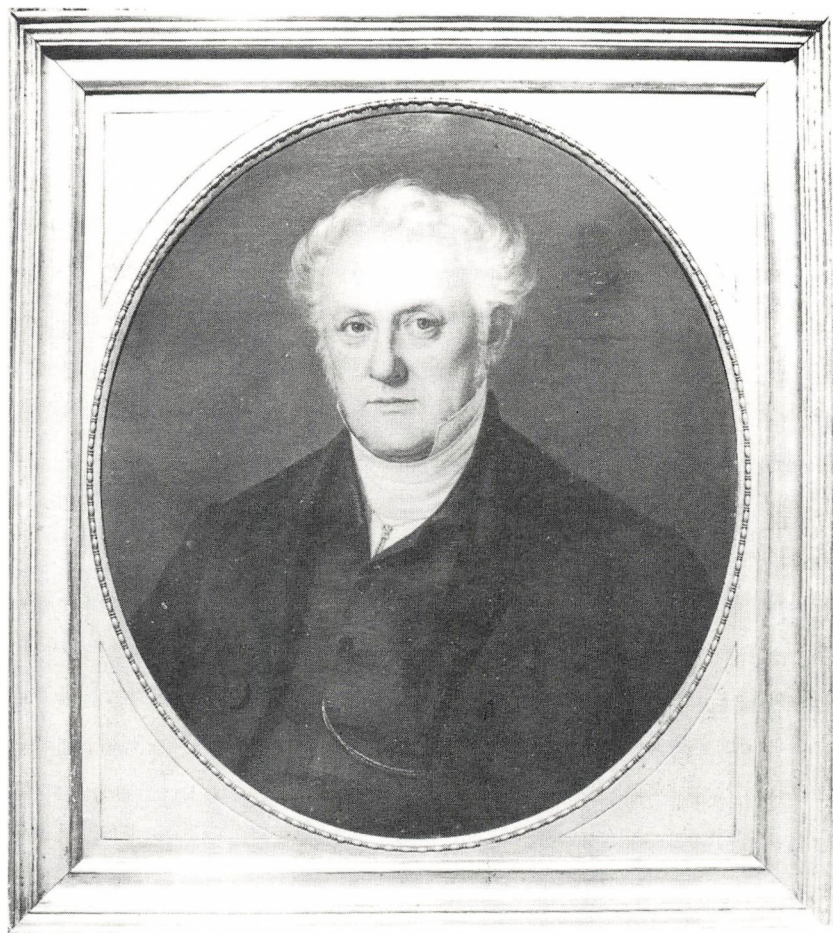

FARVER, FABRIKANT
CARL FREDERIK HOLMBLAD
1800—1861



ETATSRÅAD, FABRIKANT
LAURITZ PETER HOLMBLAD
KOMMANDØR AF DANNEBROG OG DANNEBROGSMAND
1813—1890

benhavn (Skt.Johannes), (g.1.27.Sept.1899 i Søllerød m. Kontorchef i Generaldirektoratet for Post- og Telegrafvæsenet, cand.polit. Anton Günther von Ellbrecht (R.) (D.M.), f.24.Febr.1864 i Gentoft, d.31.Dec.1932 i Frederiksberg, Ægteskabet opløst), Datter af Assistent i Privatbanken, Greve Ferdinand Sophus Carl Magnus M. og Annie Shepherd, Ægteskabet opløst, g.2.10.Jan.1931 i Store Magleby m. *Kirsten Rottbøll Ulrich*, f.10.Sept.1897 i København (Garnisons), Datter af Overlæge i København Christian Sigismund U. og Mathilde Frederikke Kathinka Rottbøll.

- 50.c. *Andreas Christian Holmblad*, f.2.Febr.1874 i København (Trinitatis), 1893 Student, Grosserer og Fabrikant i København, (S.Kr.4.), d. 31.Dec.1907 i København (Hellerup), g.15.Mai 1901 i København (Holmens) m. *Karen Margrethe Fabricius*, f.24.Juni 1877 i København (Holmens), Datter af Etatsraad, Hovedbogholder i Nationalbanken Jacob Christian F. og Sofie Augusta Andersen. Børn: Syvende Slægtled, 59-62.

Generalkonsul, Grosserer Andreas Julius Lauritz Holmblads Barn med Anne Dorothea Suhr og deres Adoptivbarn (se Nr. 38).

- 51.a. *Agnès Holmblad*, f.10.Juli 1878 i København (Vor Frue), d.17. Marts 1880 i København (Vor Frue).
- 52.b. *Hedvig Marie Sofie Holmblad*, Adoptivbevilling af 11.Apr.1889, f. 13.Sept.1882 i Arvika, Sverige, g.24.Aug.1901 i Ordrup m. Kammerherre, Gesandt i Berlin, cand.jur. *Herluf Zable*, (S.K.) (D.M.) (F.M. 1.) (D.r.K.H.) (I.F.1.) (B.Kr.1.) (B.L.5.) (Chin.G.H.1.) (Fi.H.R.2.1.) (Gr.Ph.1.) (L.E.Kr.1.) (N.Fr.M.) (N.O.N.1.) (N.St.O.2.1.) (P.Chr.3.) (Po.P.R.1.) (P.r.K.1.&3.) (R.r.K.1.) (Rum.Kr.1.) (S.Kr.1.) (S.N.1.) (S.V.2.2.) (T.r.H.1.) (Ty.O.Æ.1.) (Ty.r.K.1.) (Ty.Ø.1.) (U.F.K.1.) (Ø.J.Kr.1.) (Ø.r.K.1.), f.14.Marts 1873 i København (Vor Frue), d. 4.Mai 1941 i Berlin (begr.Holmens).

Kontorchef, cand.mag. Emil Valdemar Holmblads Barn med Anna Emilie Lisette Dahl og Adoptivbarn (se Nr.44).

- 53.a. *Anna Birgitte Marie Holmblad*, f.15.Juni 1909 i Frederiksberg, 9. Mai 1930 ansat i Statistisk Departement, 1.Apr.1954 Kontorfuldmægtig sst., d.5.Juni 1970.
- 54.b. *Elisabeth Holmblad*, (Adopteret 16.Nov.1927), f.6.Okt.1915 i Hellerup, 1934 Student, g.14.Sept.1940 m. Fabrikant *Axel Henry Gjerløff*, f.20.Okt.1915 i København (Helligaands).

Driftsbestyrer, cand.polyt. Carl Frederik Sophus Holmblads Børn med Calla Tørsleff (se Nr. 45).

- 55.a. *Hanna Holmblad*, f.1.Juni 1904 i Juelsminde (Klakring Sogn), 1939-1959 Chef for Det danske Pigespejderkorps, (R.), g.5.Okt.1929 i Ivigtut (Frederikshaab Præstegæld) m. Direktør i Thomas B. Thrige i København, Civilingeniør *Einar Widebæk Lund*, (R.), f.16.Sept. 1902 paa Jarlsberg Hovedgaard (Sem Sogn), Norge.
- 56.b. *Niels Erik Holmblad*, f.24.Juli 1905 i Aarhus (Vor Frue), 1923 Student, 1929 cand.polyt., 1.Febr.s.A. assist. Ingeniør i Post- og Telegrafvæsenet, 1.Apr.1930 Ingeniørassistent sst., 1931-1954 Medlem af Comité consultatif international téléphonique, 1.Jan.1934 Telegrafingeniør II i Post- og Telegrafvæsenet, 1.Mai 1937 Kontorchef sst., s.A. Censor ved Danmarks tekniske Højskole, s.A. Medlem af Telefonudvalget af 1937, 1.Okt.1938-1.Sept.1954 Chef for Post- og Telegrafvæsenets tekniske Afdeling, 1938 og 1947 Delegeret ved de internationale Telefonkommunikationskonferencer i Cairo og Atlantic City, 1939 teknisk Konsulent ved Telefontilsynet, s.A. Medlem af Dansk elektronisk Komite, s.A. Delegeret ved den europæiske Radiofonikonference i Montreux, 1942 Medlem af Akademiet for de tekniske Videnskaber, 1943-1947 Formand for Dansk Ingeniørforenings Elektroingeniørgruppe, 1945 Vicepræsident for Dansk elektroteknisk Komite, 1948 Præsident for den europæiske Radiofonikonference i København, s.A.-1954 Medlem af Telefontilsynet, 1950-1954 teknisk Konsulent ved Radioraadets Forretningsudvalg, 1954-71 teknisk Direktør i Det Store Nordiske Telegraf-Selskab, s.A.-1959 Medlem af Akademiraadet og af det teknisk-videnskabelige Forskningsraad for Akademiet for de tekniske Videnskaber, 1955-62 Præsident for Dansk elektroteknisk Komite, 1957 Medlem af Bestyrelsen for A/S R.Colltrop, 1957-62 Vicepræsident i Danmarks naturvidenskabelige Samfund, 1958-75 Medlem af Bestyrelsen for KTAS, 1962-68 Præsident for Akademiet for de tekniske Videnskaber, 1965 Dr.techn,h.c., 1969 Formand for Planlægningsudvalget for Danmarks tekniske Højskole og Danmarks Ingeniørakademi, (K.) (D.M.) (N.St.O.2.2.) (S.V.2.2.) (J.O.S.3.), g.1.1.Dec.1929 i Frederiksberg (Solbjerg) m. *Inger Margrethe Pedersen*, f.16.Dec.1909 i Frederiksberg (Skt.Markus), Datter af Rektor for Den polytekniske Læreranstalt, Professor Peder Oluf P. og Maria Theodora Lihme, Ægteskabet opløst, g.2.5.Juni 1943 i Gentofte m. *Karen Clausen*, f.7.Okt.1913 i København (Holmens), Datter af Kaptain i Sætaten Viggo C. og Ellen Margrethe Schmiegelow. Børn: Syvende Slægtled, 63-66.

- 57.c. *Steffen Holmblad*, f.30.Dec.1908 i Horsens, 1927 Student, 1932 cand.polyt., 7.Febr.s.A.-15.Mai 1933 Ingeniør i A/S H. Rasmussen & Co. i Odense, 16.Juni 1933-30.Nov.s.A. Ingeniør i Lime Limited i Nairobi, Kenya, 1.Febr.1934 Ingeniør i A/S H. Rasmussen & Co. i Odense, 15.Sept.1935-10.Juni 1936 Studieophold ved Massachusetts Institute of Technology, 20.Juni 1936 Støberiingeniør i A/S H. Rasmussen & Co. i Odense, 1.Okt.1937-76 Direktør sst., 1.Apr.1946-31.Dec.1950 og fra 1.Apr.1954-59 Medlem af Odense Byraad, 21. Marts 1950 Medlem af Akademiet for de tekniske Videnskaber, s.A.-1974 Medlem af Bestyrelsen for Odense Handelsstandsforening, 1952-70 Formand i Bestyrelsen for A/S Dansk Elektricitets Kompagni i Odense, 1953-63 Formand for Foreningen af danske Jernstøberier, 1955-64 og 1974-76 Direktør for A/S Tasso Støbegods, Aarhus, 1969-76 Direktør for De forenede Jernstøberier A/S, 1965-74 Formand i Bestyrelsen for A/S Thrige-Titan, 1962 Præsident for Comité Européen des Associations de Fonderie, 1968 Præsident for Comité International des Associations Techniques de Fonderie, (R.), g.19. Dec.1936 i København (Messias) m. *Anne-Lise Møllerup*, f.3.Febr. 1915 i København, Datter af Professor ved Den polytekniske Lærestanstalt, Dr.phil. Johannes Peter M. og Anna Essemann. Børn: Syvendte Slægtled, 67-70.
- 58.d. *Harriet Marie Holmblad*, f.18.Juli 1911 i Juelsminde (Klakring Sogn), g.2.Aug.1941 i Frederiksberg m. Boghandler i Frederiksberg *Hans Peter Tørsleff*, f.2.Febr.1907 i København (Garnisons), d.12. Marts 1970.

SYVENDE SLÆGTLED.

Grosserer, Fabrikant Andreas Christian Holmblads Børn med Karen Margrethe Fabricius (se Nr. 50).

- 59.a. *Jacob Holmblad*, f. og d.24.Aug.1903 i København.
- 60.b. *Marjolie Holmblad*, f.26.Juli 1904 i København, d.24.Mai 1905 i København (Christians).
- 61.c. *Merete Holmblad*, f.12.Nov.1905 i København (Christians), g.1.1929 i København (Raadhuset) m. Grosserer i København *Asger Lauritz Holme-Nielsen*, f.1.Juli 1896 i Frederiksberg, Ægteskabet opløst, g. 2.1.Juli 1945 i Svendborg (Skt.Nicolai) m. Kriminalassistent i København *Sven Thorkild Sønderbye*, f.12.Apr.1906 i Kolding. Børn af 1. Ægteskab, som i Henhold til kgl. Bevilling fører Familienavnet Holmblad: Ottende Slægtled, 71-72.

62.d. *Jacob Mogens Holmblad*, f.31.Dec.1906 i København (Christians), Grosserer i København, g.1.21.Okt.1930 i København (Raadhuset) m. *Jonna Møller*, f.5.Okt.1908 i København (Vor Frue), (g.2.21. Dec.1943 i Stockholm (Raadhuset) m. Arkitekt i København Arne Jacobsen, f.11.Febr.1902 i København (Mosaik)), Datter af Kapelmester i København Andreas M. og Johanne Petersen, g.2.8.Dec. 1943 i Søllerød (Raadhuset) m. *Karen Lydia Anker*, f.27.Okt.1901 i Varde, d.17.Aug.1964, Datter af Fuldmægtig i Toldetaten Lass A. og Emilie Florentine Nielsen. Børn: Ottende Slægtled, 73-74.

Direktør, Civilingeniør Niels Erik Holmblads Børn med Karen Clausen og hans Adoptivbarn (se Nr. 56).

63.a. *Finn Holmblad*, (adopteret), f.28.Mai 1935 i København (Sions).

64.b. *Lauritz Peter Holmblad*, f.23.Aug.1944 i Gentofte (Maglegaards), 1962 Student, 1969 cand.polyt., 15.Jan.s.A. Amanuensis ved Stærkstrømsafdelingen, Danmarks tekniske Højskole, 15.Jan.1973 Lektor sst., 1.Juni s.A. Procesingeniør i F.L. Smidth A/S, 23.Okt. s.A. Lic.techn. fra Stærkstrømsafdelingen, Danmarks tekniske Højskole, g.7.Jan.1967 i Gentofte m. *Carin Høegh-Johansen*, f.30. Dec.1943 i København, Datter af Direktør i A/S Toms Fabrikker Egon J. og Ulla Parkhøj. Børn: Ottende Slægtled, 75-76.

65.c. *Jacob Erik Holmblad*, f.20.Juli 1946 i Gentofte (Maglegaards), 1965 Student, 1973 cand.polit., s.A. Sekretær i Handelsministeriet, 1975 Fuldmægtig sst., 1978 Kontorchef i Engergistyrrelsen, g.17.Mai 1975 i Ordrup m. Fysioterapeut *Liselotte Skovby*, f.12.Jan.1949 i København (Hellerup), Datter af Forstander for Havebrugshøjskolen Vilvorde, cand.horth. Erik S. og Else Margrethe Buhl Jensen. Børn: Ottende Slægtled, 77-78.

66.d. *Niels Henrik Holmblad*, f.31.Mai 1949 i Gentofte (Maglegaards), 1968 Student, 1975 cand.jur., s.A. Fuldmægtig hos Landsretssagfører Ole Højlund i København, 1978 Advokat, (g.m.) Fuldmægtig, cand.jur. *Karen Elisabeth Munk Christensen*, Datter af Professor ved Den kgl. Veterinær- og Landbohøjskole Niels Otto C. og Alice Munk.

Direktør, Civilingeniør Steffen Holmblads Børn med Anne-Lise Møllerup (se Nr. 57).

67.a. *Jette Holmblad*, f.23.Juni 1938 i Odense (Vor Frue), 1956 Student, 1963 cand.polyt., 15.Mai 1963 Ingeniør hos H. Lundbeck & Co. i København, 15.Sept.1965 Laboratorieleder i Biocentralen i København, g.28.Aug.1965 i Odense (Skt.Knuds) m. cand.jur. *Jørgen Nørsgaard*, f.5.Mai 1937 i Julianehaab, Grønland.

- 68.b. *Lars Holmblad*, f.15.Jan.1941 i Odense (Ansgar), 1960 Student, 1968 Teknikumingeniør, s.A. Ingeniør hos Ludvigsen & Hermann, 1969 hos A/S Bukh i Kalundborg, 1971 Teknisk Chef hos Jørgen Høyer, Søsum, 1973 hos Burmeister & Wain A/S, 1975 Direktør sst., g.14.Mai 1966 i Helsingør (Kronborg Slotskirke) m. *Anne-Mette Villadsen*, f.16.Juli 1941 i Helsingør (Skt.Maria), Datter af Prokurist Hans Halfdan Max V. og Else Margrethe Inge Larsen. Børn: Ottende Slægtled, 79-80.
- 69.c. *Søren Holmblad*, f.21.Okt.1942 i Odense (Skt.Ansgar), 1961 Student, 1967 cand.polyt., 1.Febr.s.A. Ingeniør hos A/S Tasso i Odense, 1.Juni 1968 Konsulent hos T. Bak-Jensen i Aarhus, 1.Juni 1970 Direktionsssekretær hos Høm Typehuse A/S i Gentofte, 1.Juli 1971 Fabrikdirektør i A/S Tasso i Odense, g.4.Okt.1975 i Ullerslev (b.v.) m. Hospitalslaborant *Inger Jørgensen*, f.28.Jan.1945 i Kalundborg, Datter af Kontorchef Ernst Børge J. og Ida Jensen.
- 70.d. *Bente Holmblad*, f.15.Juli 1945 i Odense (Ansgar), 1963 Student, s.A. stud.mag., g.21.Aug.1970 i Odense (Thomas Kingos) m. cand. polyt., *Torben Juul Pedersen*, f.26.Okt.1943 i Hee.

OTTENDE SLÆGTLED.

Merete Holmblads Børn med Grosserer Asger Lauritz Holme-Nielsen (se Nr. 61).

- 71.a. *Lilian Holmblad*, f.30.Jan.1930 i København (Hellerup), g.21.Juni 1953 i København (Hellerup) m. Prokurist i København *Tage Vis-kum*, f.10.Juni 1921 i København (Vanløse).
- 72.b. *Erik Preben Holmblad*, f.24.Aug.1937 i København (Holmens), Indkøbsassistent i Rex Rotary i København, g.26.Mai 1973 i Gentofte m. *Nina Gyde*, f.19.Dec.1942 i Gentofte, Datter af Ingeniør Gustav G. og Ingeborg Lam.

Grosserer Jacob Mogens Holmblads Børn med Jonna Møller (se Nr. 62).

- 73.a. *Birgitte Holmblad*, f.31.Marts 1932 i København (Messias), g.26. Sept.1952 i Gentofte (Raadhuset) m. Direktør i A/S United Wine Import i København *Carl Dines Dreyer*, f.4.Nov.1930 i København (Messias).
- 74.b. *Peter Lauritz Holmblad*, f.11.Mai 1934 i København (Hellerup), 1956 Højere Handelseksamen fra Niels Brocks Handelsskole, derefter Handelseuddannelse i England og Danmark, 1958 Direktør for Scantravel Rejsebureau i Ghana, 1960 Direktør for Ghana Cold Stores Ltd. og Ghana Milk Co. Ltd. i Ghana, 1963 adm. Direktør i

A/S Stelton i København, g.2.Apr.1966 i Roskilde m. *Karin Cecilia Irgens*, f.13.Okt.1942 i Roskilde, Datter af cand.jur. Kai Arnisæus I. og Alice Engel Astrid Andresen. Børn: Niende Slægtled, 81-82.

Civilingeniør Lauritz Peter Holmblads Børn med Carin Høegh-Johansen (se Nr. 64).

75.a. *Peter Mikal Holmblad*, f.14.Mai 1967 i Frederiksberg (Godthaab).

76.b. *Carin Camilla Holmblad*, f.25.Aug.1969 i Frederiksberg (Godthaab).

Kontorchef, cand.polit. Jacob Erik Holmblads Børn med Liselotte Skovby (se Nr. 65).

77.a. *Jacob Andreas Holmblad*, f.12.Okt.1975 i Hillerød (Præstevang).

78.b. *Unavngiven Datter*, f.13.Sept.1978 i Hillerød (Præstevang).

Direktør Lars Holmblads Børn med Anne-Mette Villadsen (se Nr.68).

79.a. *Nicoline Birgitte Holmblad*, f.30.Aug.1967 i Frederiksberg (Skt. Thomas).

80.b. *Søren Jacob Frederik Holmblad*, f.29.Nov.1975 i Holte (Søllerød).

NIENDE SLÆGTLED.

Direktør Peter Lauritz Holmblads Børn med Karin Cecilia Irgens (se Nr. 74).

81.a. *Jacob Holmblad*, f.10.Mai 1968 i Gentofte.

82.b. *Line Holmblad*, f.2.Sept.1970 i Gentofte.

MUUS

FØRSTE SLÆGTLED.

- 1.a. *Anders Muus*, f.ca.1615, Gaardmand og Bondefoged i Aasum, d.14. Dec.1676 i Aasum, g.m. *Karen Rasmusdatter*, f.24.Sept.1622 i Birkende, d.12.Jan.1695 i Aasum. Barn: Andet Slægtled, 2.

ANDET SLÆGTLED.

- 2.a. *Rasmus Andersen Muus*, f.ca.1645 i Aasum, Gaardmand i Aasum, d.26.Sept.1713 i Aasum, g.28.Okt.1677 i Aasum m. *Gertrud Hansdatter*, d.7.Febr.1718 i Aasum. Børn: Tredie Slægtled, 3-9.

TREDIE SLÆGTLED.

- 3.a. *Anders Rasmussen Muus*, f.7.Mai 1678 i Aasum.
 4.b. *Anne Rasmusdatter Muus*, f.21.Dec.1679 i Aasum, g.m. Gaardmand i Seden *Anders Andersen*.
 5.c. *Hans Rasmussen Muus*, f.27.Aug.1681 i Aasum.
 6.d. *Laurids (Lars) Rasmussen Muus*, f.27.Jan.1684 i Aasum, Købmand og Skipper i Kerteminde, begr. 12.Mai 1742 i Kerteminde, g.1.Aug. 1721 i Kerteminde m. *Elisabeth Kirstine Morsing*, dbt.12.Juli 1697 i Hjerk, (g.2.3.Jan.1743 i Kerteminde m. Købmand i Kerteminde *Hans Rasmussen Bærentzen*, dbt. 5.Mai 1714 i Kerteminde, begr. 10.Apr.1769 i Kerteminde), begr.16.Dec.1768 i Kerteminde, Datter af Sognepræst i Hjerk og Harre Henrik M. og 1. Hustru Anna Sophie Amalie Jacobsdatter Bagger. Barn: Fjerde Slægtled, 10.
 7.e. *Karen Rasmusdatter Muus*, f.27.Mai 1686 i Aasum, g.m. Gaardmand i Birkende *Niels Hansen*.
 8.f. *Christen Rasmussen Muus*, f.25.Dec.1687 i Aasum, Købmand i Kerteminde.
 9.g. *Maren Rasmusdatter Muus*, f.2.Febr.1690 i Aasum.

FJERDE SLÆGTLED.

Købmand og Skipper Laurids Rasmussen Muus' Barn med Elisabeth Kirstine Morsing (se Nr. 6).

- 10.a. *Aage Lauridsen Muus*, dbt.11.Juli 1722 i Kerteminde, Købmand i Kerteminde, senere Konsumtionsbetjent i Odense, begr.18.Juni 1770 i Odense, g.28.Nov.1743 i Kerteminde m. *Birthe Catbrine Rasmusdatter Bærentzen*, dbt.11.Apr.1720 i Kerteminde, begr.

25.Apr.1764 i Kerteminde, Datter af Købmand i Kerteminde Rasmus Hansen B. Børn: Femte Slægtled, 11-16.

FEMTE SLÆGTLED.

Købmand Aage Lauridsen Muus' Børn med Birthe Cathrine Rasmusdatter Bærentzen (se Nr.10).

- 11.a. *Laurids Muus*, f.1.Febr.1744 i Kerteminde, 1762 Student, 1766 Kantor ved Vallø Stift, 25.Apr.1767 cand.theol., 6.Marts 1771 Sognepræst i Haudrup og Skensved, 29.Jan.1772 fik Landhusholdnings-selskabets store Guldmedaille for "Afhandling om Aarsagerne til de høie Korn-Priser med Midler derimod", 29.Jan.1774 fik samme Selskabs større Sølvmedaille for "Afhandling om de danske Kiøb-stæders Opkomst", d.15.Apr.1774 i Haudrup, g.27.Sept.1771 i Snoldelev m. *Louise Charlotte Behn*, Kammerjomfru hos Stiftsdame i Vallø, Comtesse Sophie Hedvig von Haxthausen (1728-1768), der testamenterede hende 1000 Rdl., fordi hun var "et fattigt men særdeles velartet og derfor af Sal: Comtessen og mangfoldige yndet og afholdt barn, hvilket hun fra spæde Alder hafde taget til sig og høyselv paa det omhyggeligste opdraget", f.13.Jan.1748, (g.2.21. Dec.1774 i Haudrup m. Sognepræst i Haudrup og Skensved, senere i Ejby og Dalby Hans Jørgensen Kihl, f.24.Aug.1739 i Nyborg, d. 9.Marts 1796 i Ejby), d.9.Dec.1806 i Ejby. Børn: Sjette Slægtled, 17-18.
- 12.b. *Thor Hans Muus*, dbt.11.Aug.1745 i Kerteminde, Skibskaptain i København, d.20.Jan.1791 i København (Holmens).
- 13.c. *Mette Elisabeth Muus*, dbt.28.Marts 1748 i Kerteminde, d.ca.1820 i København.
- 14.d. *Rasmus Hansen Muus*, dbt.Mai 1750 i Kerteminde, begr.6.Juni s.A. i Kerteminde.
- 15.e. *Anna Sophia Muus*, dbt.15.Nov.1751 i Kerteminde, d.3.Apr.1812 i Nøddebo, g.15.Juli 1777 i København (Vor Frue) m. Glarmester i København *Lauritz Clausen Schmidt*, f.ca.1710, d.4.Juli 1796 i København (Vor Frue), 86 Aar gammel.
- 16.f. *Hans Muus*, f.26.Juni 1758 i Kerteminde, 1770 Skriver paa Kerteminde Byfogedkontor, 1776 Fuldmægtig sst., 1779 Volontær i jysk-fynsk Konsumtionskontor, 1780 exam.jur., 10.Okt.1782 Kopist i jysk-fynsk Konsumtionskontor, 26.Apr.1784 Fuldmægtig i københavnsk-sjællandsk Toldkontor, 24.Mai 1787 Renteskriver sst., 30.Dec.1791 Chef for Københavnske Told- og Konsumtionskontor, 1.Nov.1797 3.Toldinspektør i København, 1808 Kammerraad, 1813 2. Toldinspektør i København, 15.Juni s.A. Justits-



ETATSRaad, TOLD- OG KONSUMTIONSIINSPEKTØR
HANS MUUS
RIDDER AF DANNEBROG
1758—1841

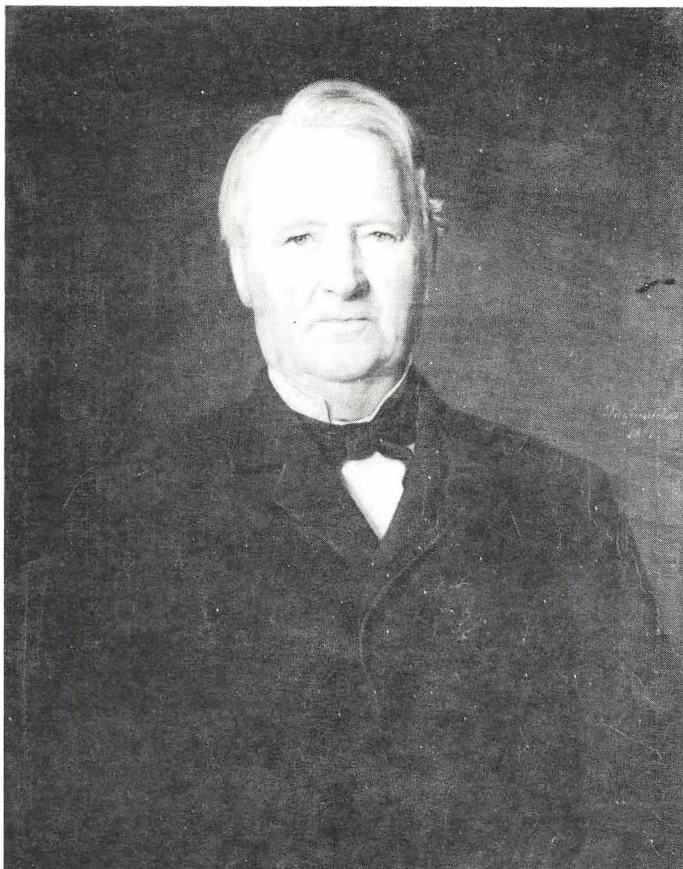

VICEKONSUL, GROSSERER
ELIAS BENDZ MUUS
1805—1893

raad, 15.Mai 1832 1. Told- og Konsumtionsinspektør i København, 10.Okt.s.A. Etatsraad, 30.Apr.1839 Afsked, (R.), d.1.Mai 1841 i København (Vor Frue), g.1.22.Aug.1788 i København (Skt. Nicolai) m. *Regine Frederikke Derrmann*, f.1753, (g.1.m. Murermester i København Blichfeldt), begr.9.Apr.1791 i København (Helligaands), 38 Aar gammel, g.2.29.Okt.1791 i Stenstrup m. *Maren Bjørn Fog*, f.7.Okt.1774 i Stenstrup, d.4.Jan.1796 paa Nygaard (Brøndbyøster Sogn), Datter af Sognepræst i Stenstrup og Lunde Lars Rasmussen F. og Else Kirstine Bendz, g.3.8.Juli 1796 i Stenstrup m. *Sophie Caroline Fog*, f.25.Dec.1775 i Stenstrup, d.5.Jan.1844 i København (Vor Frue), Søster til 2.Hustru. Børn: Sjette Slægtled, 19-28.

SJETTE SLÆGTLED.

Sognepræst Laurids Muus' Børn med Louise Charlotte Behn (se Nr. 11).

- 17.a. *Ludvig Frederik Muus*, f.15.Juli 1772 i Haudrup, 1790 Student, 1791 cand.phil., 1.Aug.1797 Lærer i Dansk og Tysk ved Landkadet-akademiet, 1. Marts 1805 Krigsassessor, 12.Sept.1815 Krigsraad, 1.Mai 1831 Afsked, d.11.Mai 1847 i København, g.2.Aug.1813 i Asminderød m. *Voldborg Magdalene Kampmann*, f.4.Aug.1785 paa Sneumgaard (Sneum Sogn), d.24.Juni 1865 i Jægersborg (Gentofte Sogn), Datter af Kammerraad Hack K. til Sneumgaard. Børn: Syvende Slægtled, 29-37.
- 18.b. *Laurentia Muus*, dbt.18.Apr.1774 i Haudrup, d.3.Dec.1793 i Ejby.

Etatsraad, Told- og Konsumtionsinspektør Hans Muus' Børn med Maren Bjørn Fog og Sophie Caroline Fog (se Nr. 16).

- 19.a. *Regina Friderica Muus*, f.4.Aug.1792 i København (Helligaands), d. 24.Dec.1870 i Smidstrup, g.5.Mai 1810 i København (Garnisons) m. Passkriver, senere Grosserer i København *Peter Nagel*, f.1.Marts 1782, d.17.Dec.1834 i København (Vor Frue).
- 20.b. *Laurentia Ovina Mechtela Muus*, f.7.Mai 1794 i København (Helligaands), d.24.Dec.1858 i København (Holmens), g.26.Juni 1813 i Herfølge m. Kammerraad, Toldinspektør i Randers *Axel Frederik Preben Fog*, f.6.Marts 1788 i Stenstrup, d.29.Juni 1848 i Randers.
- 21.c. *Laurids Fog Muus*, f.4.Jan.1796 paa Nygaard (Brøndbyøster Sogn), 1813 Fuldmægtig ved Københavns Toldinspektionskontor, 1818 kgl. Fuldmægtig sst., 1833 Havnekontrolør, 1840 Kammerassessor, 1850 Toldskriver, d.17.Marts 1856 i København (Vor Frue), g.22. Nov.1827 i København m. *Christiane Bruun*, f.16.Marts 1802 i Fredericia, d.3.Okt.1859 i København (Vor Frue), Datter af Justitsraad, Købmand og Fabrikkejer i Fredericia Bertel B. til Asmildkloster

- og Magdalene Barbara Brøchner.
- 22.d. *Maren Bjørn Muus*, f.16.Apr.1797 i København (Fødselsstiftelsen), d.29.Aug.1865 i Frederiksberg, g.1.Dec.1821 i København (Garnisons) m. Kancelliraad, Overretsprokurator i København, Stænderdeputeret, exam.jur. *Lauritz Ring*, f.17.Sept.1789 i Horsens, d.10.Sept.1861 i Frederiksberg.
- 23.e. *Ove Muus*, f.3.Okt.1798 i København (Fødselsstiftelsen), 1818 rejste til Ostindien og blev Ejer af en Indigoplantage i Bengalen, d.1. Nov.1831 i Bengalen.
- 24.f. *Christian Frederik Muus*, f.1.Jan.1800 i København (Fødselsstiftelsen), Assistent ved Københavns Toldinspektionskontor, d.21.Sept. 1870 i Hedsbjerg (Søborg Sogn).
- 25.g. *Hans Carl Muus*, f.12.Marts 1801 i København (Fødselsstiftelsen), Skibskaptajn i København, 1.Nov.1831 Postmester i Aarøsund og Ejer af Aarøsund Færgegaard, d.4.Juli 1832 i Assens.
- 26.h. *Thor Muus*, f.9.Juni 1803 i København (Fødselsstiftelsen), 1828 Ejer af Hovedgaarden Sørup, 1862-1864 Formand for Veterslev-Høm Sogneraad, d.24.Aug.1880 paa Sørup (Veterslev Sogn), g. 23.Mai 1828 i Faxe m. *Henriette Valentine Sønderup*, f.12.Juli 1807 paa Rosendal (Faxe Sogn), d.20.Aug.1880 paa Sørup (Veterslev Sogn), Datter af Kammerraad, Godsforvalter ved Baroniet Rosendal Joachim Brockdorff S. og Dorthea Knipschildt. Børn: Syvende Slægtled, 38-47.
- 27.i. *Elias Bendz Muus*, f.16.Marts 1805 i København (Fødselsstiftelsen), 1829 Købmand i Kerteminde, 1838 Formand for Kerteminde Borgerrepræsentation, 1841 bosatte sig i Odense, 4.Juli 1850 britisk Vicekonsul, 12.Mai 1852-22.Dec.1869 svensk-norsk Vicekonsul, 1857 Grosserer i København, d.17.Marts 1893 i København (Garnisons), g.9.Juli 1830 i Fredericia m. *Marie Christine Bruun*, f.11.Apr.1806 i Fredericia, d.4.Febr.1864 paa Gamle Vartov (begr. Garnisons), Datter af Justitsraad, Købmand og Fabrikejer i Fredericia Bertel B. til Asmildkloster og Magdalene Barbara Brøchner. Børn: Syvende Slægtled, 48-59.
- 28.j. *Elisa Cathrine Amalia Muus*, f.28.Aug.1806 i København (Fødselsstiftelsen), d.20.Apr.1874 i København (Vor Frue).

SYVENDE SLÆGTLED.

Krigsraad Ludvig Frederik Muus' Børn med Voldborg Magdalene Kampmann (se Nr. 17).

- 29.a. *Laurids Hack Ludvig Muus*, f.30.Mai 1814 i København, 1.Jan.1826 Landkadet, 21.Dec.1828 Sekondløjtnant i Infanteriet, 1.Jan.1830

- ved 1. Livregiment, 11.Juni 1838 Premierløjtnant, 1.Juli 1842 Adjudant ved 1. Infanteribrigade, 27.Mai 1848 Kaptain, Adjudant og Stabschef ved 5. Infanteribrigade, 1849 Stabschef ved 6. Infanteribrigade, 1850 Stabschef ved 5. Infanteribrigade og Adjudant ved Generalkommandoen i Slesvig, 26.Apr.1852 Kompagnichef ved 4. Jægerkorps, 16.Aug.1857 Major ved 7. Bataillon, 16. Apr. 1861 Kommandør for 7. Bataillon, 1.Dec.1863 Kommandør for 7. Regiment, 22.Dec.s.A. Oberstløjtnant, 19.Dec.1864 Afsked som Oberst, 27.Juli 1867 Oberst i Forstærkningen, 1.Okt.s.A. Chef for 33. Bataillon, (R.) (D.M.), d.2.Aug.1872 i Ringsted, g.19.Dec.1848 i Snesere m. *Anna Louise Elisabeth Synnestvedt*, f.28.Marts 1824 i København (Helligaands), d.5.Marts 1891 i København (Skt. Johannes), Datter af Vandinspektør, Kaptain Magnus Urbanus S. og Anna Cecilie Marie Klingberg. Børn: Ottende Slægtled, 60-64.
- 30.b. *Charlotte Margrethe Valborg Muus*, f.1.Marts 1816 i København (Helligaands), d.13.Nov.1879 i Aarhus.
- 31.c. *Ulrikke Augusta Laura Christiane Emilie Muus*, f.25.Apr.1818 i København (Helligaands), d.5.Juli 1880 i Roskilde.
- 32.d. *Georgine Dorthæa Sophie Amalie Muus*, f.16.Marts 1820 i København (Vor Frue), d.3.Mai 1857 i København (Holmens).
- 33.e. *Hans Jørgen Niels Andreas Muus*, f.21.Dec.1822 i København, d.8. Aug.1831 i København.
- 34.f. *Juliane Johanne Marie Muus*, f.12.Juli 1825 i København, d.9.Febr. 1883 i København (Skt. Pauls).
- 35.g. *Niels Rothenborg Muus*, f.8.Sept.1827 i København (Trinitatis), 30.Okt.1845 Sekondløjtnant ved 4. Infanteribataillon med Anciennitet fra 1. Nov.1844, d.5.Juni 1848 i Slaget ved Sundeved.
- 36.h. *Nicolai Esmark Muus*, f.19.Juli 1830 i København (Trinitatis), 1846 Student, 16.Juni 1852 cand.jur., 1854 cand.jur.slesv., 27.Marts 1855 Underretsadvokat i Flensborg, 1.Apr.1859 Appellationsadvokat og Notarius publicus (Afsked 15.Marts 1867), samt adjungeret Oversagføreren for Slesvig (Afsked 4.Juli 1864), 5.Okt.1870 Borgmester og Byfoged i Nykøbing S. og Birkedommer i Dragsholm Birk, 19.Dec.1882 Borgmester og Byfoged i Sorø og Birkedommer i Sorø Birk og Baroniet Holberg, 8.Sept.1890 Herredsfoged i Voer og Nim Herreder og Birkedommer i Stensballegaards Birk, (R.), d.4.Okt. 1894 i Horsens, g.20.Juni 1868 i Flensborg m. *Anna Marie Jensen*, f.7.Sept.1840 i Flensborg, d.15.Nov.1919 i København (Holmens), Datter af Borgmester i Flensborg Hans J. Børn: Ottende Slægtled, 65-67.
- 37.i. *Hans Carl Muus*, f.18.Jan.1834 i København (Holmens), Fabrikant, d.13.Juli 1888 i St. Louis.

Godsejer Thor Muus' Børn med Henriette Valentine Sønderup (se Nr. 26).

- 38.a. *Caroline Dortebea Muus*, f.15.Mai 1829 paa Sørup (Vetterslev Sogn), d.11.Juni 1892 i Frederiksberg.
- 39.b. *Thora Henriette Muus*, f.12.Okt.1830 paa Sørup (Vetterslev Sogn), d.7.Marts 1832 paa Sørup (Vetterslev Sogn).
- 40.c. *Hans Joachim Muus*, f.8.Marts 1832 paa Sørup (Vetterslev Sogn), 1850 Student, 1851 cand.phil., 1863-1888 Ejer af Hømggaard, 1864-1873 Formand for Vetterslev-Høm Sogneraad, d.16.Juni 1918 paa Oringe, g.9.Juli 1863 i Kværkeby m. *Mathilde Frederikke Hilarius Kalkau*, f.10.Juni 1843 paa Rosengaarden (Kværkeby Sogn), d.21.Dec.1905 i København (Frihavns), Datter af Johan Frederik Hilarius K. til Rosengaarden og Karen Margrethe Hansen. Børn: Ottende Slægtled, 68-73.
- 41.d. *Ove Carl Muus*, f.2.Aug.1833 paa Sørup (Vetterslev Sogn), 1851 Student, 17.Jan.1857 cand.jur., 1858 Assistent i Kulturministeriet, 11.Juni 1872 Fuldmægtig sst., 28.Apr.1873 Herredsfoged i Hatting Herred, Etatsraad, (R.) (D.M.), d.19.Marts 1911 i Horsens, g.23.Nov. 1864 i København (Helligaands) m. *Asta Emilie Thiele*, f.26.Aug. 1841 i København (Helligaands), d.15.Dec.1897 i Horsens, Datter af Instrumentmager i København, Frederik Anton T. og Johanne Marie Jacobsen. Børn: Ottende Slægtled, 74-77.
- 42.e. *Laura Marie Amalie Muus*, f.23.Dec.1835 paa Sørup (Vetterslev Sogn), d.23.Juni 1902 i Kalundborg, g.8.Juni 1864 i Vetterslev m. Etatsraad, Borgmester og Byfoged i Kalundborg, cand.jur. *Hans Georg Carl Harboe* (R.) (D.M.), f.19.Juni 1833 i København (Vor Frelser), d.20.Juni 1907 i Kalundborg.
- 43.f. *Franzisca Magdalene Muus*, f.10.Apr.1837 paa Sørup (Vetterslev Sogn), d.3.Juni 1916 i København (Maria), g.27.Mai 1868 i Vetterslev m. Forpagter af Bjergbygaard, senere Klasseotterikollektør i København *William Lindhardt*, f.21.Apr.1838 i Ribe, d.29.Dec.1926 i København (Maria).
- 44.g. *Emma Muus*, f.22.Dec.1839 paa Sørup (Vetterslev Sogn), d.21.Febr. 1913 i København (Helligkors), g.8.Nov.1862 paa Sørup (Vetterslev Sogn) m. Instrumentmager i København *Johan Christian Thiele*, f. 16.Aug.1832 i København (Helligaands), d.12.Marts 1871 i København (Holmens).
- 45.h. *Christian Lauritz Muus*, f.13.Febr.1841 paa Sørup (Vetterslev Sogn), Møller i Odense, d. 3.Dec.1883 i Odense.
- 46.i. *William Henry Duntzfeldt Muus*, f.13.Juni 1842 paa Sørup (Vetterslev Sogn), 22.Juli 1867 Sekondløjtnant i Rytteriet, 1.Mai 1869 Forpagter af Sørup, 1881 Ejer af Sørup, 15.Nov.1888 kar.Ritmester, (R.), d.25.Aug.1907 paa Sørup (Vetterslev Sogn), g.15.Mai 1869 i

- Ringsted (Landsognet) m. *Dorthea Jacobine Sophie Sønderup*, f.26. Okt.1845 i Høm Mølle (Ringsted Landsogn), Datter af Møller Ludvig Vilhelm S. og Petrea Jørgine Stevenius. Børn: Ottende Slægtled, 78-84.
- 47.j. *Ludvig Carl Muus*, f.22.Jan.1845 paa Sørup (Vetterslev Sogn), 1868 cand.pharm., 1.Febr.s.A.-1.Apr.1869 ansat ved Hillerød Apotek, 1.Nov.1870-1.Mai 1872 ansat ved Svaneapoteket i København, 1. Nov.1872 Materialist i Kalundborg, 1.Jan.1877 Apoteker sst., 1894 afhændede Apoteket, d.25.Jan.1919 i Frederiksberg, g.26.Febr.1873 i Vetterslev m. *Jacobine Georgia Rieper*, f.3.Apr.1850 i Hillerød, d.10.Jan.1930 i Frederiksberg, Datter af Postmester i Hillerød Frederik R. og Helene Margrethe Wedel. Børn: Ottende Slægtled, 85-89.
- 47.k. *Ane Dorthea Cathrine Muus*, f.30.Nov.1846 paa Sørup (Vetterslev Sogn), d.15.Febr.1937 paa Simonsborg (Alsted Sogn), g.12.Mai 1869 i Vetterslev m. Landvæsenskommissær *Emanuel Hilarius Kalkau* til Alstedgaard (R.), f.8.Juni 1840 paa Rosengaarden (Kværkeby Sogn). d.9.Nov.1911 paa Alstedgaard (Alsted Sogn).

Vicekonsul, Grosserer Elias Bendz Muus' Børn med Marie Christine Bruun. (se Nr. 27).

- 48.a. *Hans Carl Muus*, f.4.Sept.1830 i Kerteminde, d.6.Aug.1852 i Kerteminde.
- 49.b. *Bertha Magdalene Bruun Muus*, f.29.Sept.1832 i Kerteminde, d.5. Febr.1916 i København (Østervolds), g.23.Sept.1853 i Odense m. Adjunkt ved Odense Katedralskole, Medlem af Folketinget og af Odense Byraad, cand.theol. *Christian Gotfred Weber Faber*, f.28. Jan.1822 i Odense, d.6.Nov.1883 i Odense.
- 50.c. *Sophie Caroline Bruun Muus*, f.4.Febr.1834 i Kerteminde, d.10. Sept.1882 i Keldby, g.9.Juli 1855 i Odense m. Provst, Sognepræst i Keldby *Theodor Christian Taaffe*, f.23.Marts 1824 i København, d.21.Marts 1885 i Keldby.
- 51.d. *Christiane Antonie Marie Reinholdine Bruun Muus*, f.19.Juni 1835 i Kerteminde, d.17.Okt.1923 i København (Garnisons), g.25.Sept. 1858 i København (Garnisons) m. kom. General i 2. Generalkommandodistrikt, Generalløitnant *Johan Frederik Lorenzen* (S.K.) (D.M.) (N.L.3.), f.25.Febr.1831 i Haderslev, d.18.Okt.1907 i København (Garnisons).
- 52.e. *Oline Johanne Dorothea Bruun Muus*, f.27.Sept.1836 i Kerteminde, d.26.Mai 1864 i København (Garnisons), g.28.Dec.1859 i København (Helligaands) m. Etatsraad, Stiftsskriver i Roskilde, Genealog (tidligere Borgmester, Byfoged og Politimester i Eckernførde, senere Herredsfoged i Satrup og Maarkær Herreder og derefter Redaktør)

- Hans Rudolf Hiort-Lorenzen* (K.2.) (D.M.) (Gr.Fr.4.) (P.Chr.3.) (P.V.V.2.) (S.V.3.), f.16.Aug.1832 i Haderslev, d.14.Juni 1917 i Roskilde.
- 53.f. *Laurids Christian August Bruun Muus*, f.9.Nov.1837 i Kerteminde, 26.Sept.1866 Købmand i Odense, s.A. Associé i Handelshuset Elias B. Muus, 22.Dec. 1869 svensk-norsk Vicekonsul, 30.Mai 1873 Kirkeværgе for Vor Frue Kirke i Odense, 1875 Chef for Handelshuset Elias B. Muus, 12.Mai 1880 nederlandsk Vicekonsul, 20.Apr.1893 britisk Vicekonsul, 23.Nov.1906 svensk Konsul, Æresmedlem af Kerteminde Handelsforening, Medlem af Bestyrelsen for A/S De Forenede Papirfabriker, (R.) (S.V.3.1.), d.1.Dec.1927 i Odense, g.1.Aug.1866 i Gentofte m. *Fanny Edvardine Levy*, f.20.Mai 1845 i København (Garnisons), d.28.Juli 1928 i Odense, Datter af Professor Dr.med. Carl Edvard Marius L. og 1. Hustru Hilda Wulff. Børn: Ottende Slægtled, 90-92.
- 54.g. *Elise Marie Cecilie Bruun Muus*, f.30.Nov.1838 i Kerteminde, d.9. Juni 1876 i København (Garnisons), g.11.Juni 1859 i København (Garnisons) m. Adjunkt ved Haderslev lærde Skole, senere Med-ejer af og Lærer ved Haderslev Læreres Skole i København, cand. theol. *Christen Frederik Christopher Møller*, f.25.Nov.1830 i Kerteminde, (g.2.12.Juli 1879 m. Ellen Marsvin Brock, Datter af Højesteretsadvokat Gustav Edvard B. og Amalie Bierring), d.11.Apr. 1884 i København (Garnisons).
- 55.h. *Laura Ovidia Amalie Bruun Muus*, f.10.Apr.1840 i Kerteminde, d.18.Marts 1918 i København (Skt.Jacobs).
- 56.i. *Julie Louise Sophie Adolphine Bruun Muus*, f.28.Aug.1841 i Kerteminde, d.21.Apr.1842 i Odense.
- 57.j. *Betzy Magdalene Frederikke Bruun Muus*, f.7.Marts 1843 i Odense, d.2.Mai 1905 i Roskilde, g.1.Sept.1868 i København (Garnisons) m. Etatsraad, Stiftsskriver i Roskilde, Genealog *Hans Rudolf Hiort-Lorenzen*, se under Nr. 52.
- 58.k. *Thora Henriette Ingertha Bruun Muus*, f.6.Dec.1844 i Odense, d.14. Juni 1920 i København (Holmens), g.25.Nov.1870 i København (Garnisons) m. Sproglærer i København, Premierløjtnant, cand.phil. *Carl Johann Jürs* (E.M.2.), f.25.Nov.1835 i København (Skt.Petri), d.5.Juli 1905 i København (Garnisons).
- 59.l. *Oscar Hakon Valdemar Bruun Muus*, f.24.Nov.1847 i Odense, Associé i Handelshuset Elias B. Muus, 1879 Grosserer i København (B. Muus & Co.), 1888-1910 Medlem af Grosserersocietetets Komite, 1889-1895 Medlem af Københavns Borgerrepræsentation, 1890-1910 Medlem af Københavns Havneraad, 1893 Medindehaver af Handelshuset Elias B. Muus, 1904-1910 Formand for Københavns Bedømmelses- og Voldgiftsudvalg for Korn- og Foderstofhandelen,

1910-1913 Handelsminister i Ministeriet Berntsen, (K.2.) (D.M.), d.12.Dec.1918 i København (Østervolds), g.13.Sept.1872 i Langaa m. *Helene Louise Hermandine Guldberg*, f.2.Juli 1851 i København (Vor Frue), d.9.Nov.1891 i København (Skt. Jacobs), Datter af Tømrmester i København Joachim David Græbe G. og Christiane Jensine Rademacher. Børn: Ottende Slægtled, 93-96.

OTTENDE SLÆGTLED.

Oberst Laurids Hack Ludvig Muus' Børn med Anna Louise Elisabeth Synnesvedt (se Nr. 29).

- 60.a. *Magna Valborg Julie Augusta Muus*, f.21.Juni 1850 i Svendborg, d.9.Apr.1933 i København (Slotskirken), g.26.Apr.1873 i Ringsted m. Direktør i Den Danske Landmandsbank, cand.jur. *Poul Christian Conrad Harhoff* (K.2.) (D.M.), f.2.Febr.1843 i Ringsted, d.8.Aug. 1927 i Hornbæk.
- 61.b. *Gerhard Christoph Muus*, f.17.Juni 1852 i Flensborg, 28.Sept.1873 Sekondløjtnant i Rytteriet, 16.Juni 1875 Premierløjtnant i Gardehusarregimentet, 1882-1886 i Generalstaben, 1.Mai 1886 Eskadronchef ved 3. Dragonregiment, 16.Aug.s.A. Ritmester, 17.Dec.1896 Stabschef hos Generalinspektøren for Rytteriet, 5. Marts 1902 Oberstløjtnant, 15.Apr.s.A. Chef for 2. Dragonregiment, 5.Marts 1905 Oberst, 1.Nov.1909 Chef for Trainafdelingen, 30.Juni 1912 Afsked, (K.1.) (D.M.), d.12.Sept.1936 i København (Garnisons), g.1.11. Nov.1888 i Aarhus m. Forfatterinden *Mathilde Brock*, f.14.Febr. 1852 i Aarhus, d.12.Nov.1935 i København (Holmens), Datter af Oberst Ludvig B. og Maria Hildach, Ægteskabet opløst, g.2.1924 m. *Ingeborg Sigrid Holbøll*, f.6.Sept.1880 i København (Garnisons), d.16.Marts 1956 i København (Garnisons), Datter af General Harald H. og Emma Oline Kragh. Barn af 1. Ægteskab: Niende Slægtled, 97.
- 62.c. *Julie Emma Nicoline Muus*, f.9.Febr.1855 i Flensborg, d.29.Apr. 1938 i København (Slotskirken), g.1.9.Nov.1882 i København m. Grosserer i København *Johannes Immanuel Jensen*, f.20.Jan.1853 i København (Vor Frue), d.1.Mai 1886 i København (Vor Frelser), g.2.30.Dec.1897 i København (Jesuskirken) m. Arkitekt i København *Fritz Peter Anton Koch*, f.16.Dec.1857 paa Rønnowsholm (Vrejlev Sogn), d.24.Aug.1905 i København (Holmens).
- 63.d. *Valborg Louise Muus*, f.23.Okt.1858 i København (Garnisons), Lærerinde ved N. Zahles Skole i København, d.22.Juni 1935 i Mari-bo.

- 64.e. *Niels Rotbenborg Muus*, f.23.Mai 1866 i Gentofte, 1884 Student, 1891 cand.med., 1894-1896 Prosector anatomix, 1898-1901 Prosector chirurgix, 1900 Dr.med. (De saakaldte embryonale Blandingssvulster, et Bidrag til Nyresvulsternes Patologi), s.A.-1901 Reservelæge i Hæren, 1901-1904 Underaccuchør ved Den kgl. Fødselsstiftelse, 1904 oprettede en Fødekl. i København, 1907-1909 Statens Konsulent i Medicinalsager, 1908 Medlem af Medicinalkommissionen, 1909-1911 Formand for Sundhedsstyrelsen, 1913 Medlem af Erstatningskommissionen i Anledning af Brammingeulykken, s.A.-1937 Læge ved Maribo Sygehus, 1915-1936 Medlem af Bestyrelsen for Provinssygehuslægeforeningen, 1916 Medlem af Kommissionen til Revision af Giftlovgivningen, desuden Medstifter og Medlem af Den almindelige danske Lægeforenings Cankerkomite, Medstifter af og Formand i Foreningen til Hjælp for ulykkeligt stillede Mødre, Medlem af Bestyrelsen for Børnehjemmet af 1870, for Mødrehjælpen og for Landsforeningen til Kræftens Bekæmpelse, d.11.Mai 1947 i København (Garnisons), g.28.Apr.1900 i København (Raadhuset) m. *Agathe Rambusch*, f. 28.Sept.1871 i København (Holmens), d.23.Jan.1941 i København (Vor Frelser), Datter af Kommandør i Søetaten Jacob Heinrich Victor R. og Juliane Constantine Hansen, Ægteskabet opløst. Børn: Niende Slægtled, 98-100.

Herredsfoged og Birkedommer, cand.jur. Nicolai Esmark Muus' Børn med Anna Marie Jensen (se Nr. 36).

- 65.a. *Juliane Marie Charlotte Frederikke Louise Augusta Øllgaard Muus*, f.3.Mai 1869 i Flensborg, d.11.Aug.1906 i København (Skt. Mathæus).
- 66.b. *Manna Dorothea Muus*, f.26.Juni 1871 i Nykøbing S., Kontorassistent i København.
- 67.c. *Frands Vilhelm Ferdinand Ablefeldt Øllgaard Muus*, f.8.Jan.1873 i Nykøbing S., 1891 Student, 1892 cand.phil., 1896 Forstkandidat, 1896-1898 Planlægningsarbejde ved Grevskabet Langelands Skove, 1898-1900 Ansættelse ved Københavns Magistrats Tegnekantor, 1899 Bestyrer af Humleore og Skovridervænget, 1900 Skovrider paa Svenstrup Gods, 1904-1912 Formand for Forstlig Diskussionsforening, 1910-1932 Censor ved Skovbrugseksamens 3. Del, 1919 Medlem af Dansk Skovforenings Handelsudvalg, s.A.-1928 Formand for samme, s.A. Medlem af Dansk Skovforenings Repræsentantskab, 1925 Censor ved Skovbrugseksamens 1. Del, (S.V.3.1.), d.8.Juni 1934 i Roskilde, g.28.Aug.1906 i Borup m. *Ingeborg Boserup*, f. 29.Nov.1874 i Borup, d.18.Sept.1945 i Roskilde, Datter af Justits-



**GENERALKONSUL, GROSSERER
KAI BRUUN MUUS
RIDDER AF DANNEBROG
1877—1940**



KONSUL, GROSSERER
THORBJØRN EGIL GULDBERG MUUS
KOMMANDØR AF DANNEBROG OG DANNEBROGSMAND
1881—1963

raad, Læge Johan Joseph B. og Petrea Nicolaia Agathe Sophie Oxholm. Børn: Niende Slægtled, 101-102.

Proprietær Hans Joachim Muus' Børn med Mathilde Frederikke Hilarius Kalkau (se Nr. 40).

- 68.a. *Marie Henriette Margrethe Muus*, f.16.Juni 1864 paa Hømggaard (Høm Sogn), d.17.Aug.1940 i København (Maria), g.22.Marts 1888 i Ringsted m. Kontorchef under Generaldirektoratet for De danske Statsbaner, cand.jur. *Johan Christian Wibe Harhoff* (K.2.) (D.M.) (S.V.2.2.), f.19.Febr.1860 i Ringsted, d. 21.Marts 1947 i København (Maria).
- 69.b. *Johanne Frederikke Bertha Muus*, f.2.Febr.1867 paa Hømggaard (Høm Sogn), Lærerinde ved Den Kellerske Aandssvageanstalt, d. 4.Apr.1949 i Vejle.
- 70.c. *Hans Carl Bærentsen Muus*, f.20.Sept.1868 paa Hømggaard (Høm Sogn), Godsinspektør paa Stensbygaard, g.9.Nov.1900 m. *Petra Johanne Antoinette Friis*, f.31.Aug.1865.
- 71.d. *Caroline Mathilde Muus*, f.8.Mai 1870 paa Hømggaard (Høm Sogn), Lærerinde i København, d.26.Jan.1955 i København (Frihavns).
- 72.e. *Laurids Tage Muus*, f.29.Jan.1873 paa Hømggaard (Høm Sogn), 1.Nov.1889 Discipel paa Skt. Mathæus Apotek i København, 1.Aug. 1893 paa Kalundborg Apotek, 1896 cand.pharm., 1.Sept.s.A. Kandidat paa Kalundborg Apotek, 1.Nov.s.A. paa Saksøbing Apotek, 1.Febr.1898 paa Hvalsø Apotek, 1.Febr.1900 paa Løve Apoteket i Aarhus, 1.Mai 1916 paa Odder Apotek, 25.Apr.1922 Apoteker i Give, d.29.Juni 1928 i København (Bispebjerg Hospital), g.8.Juli 1906 i Brønshøj m. *Mary Jane Crafoord*, f.19.Apr.1880 i Landskrona, d.22.Dec.1950 i Lyngby, Datter af svensk Major Jacob Göran C. og Laurina Margretha Christiane Crafoord. Børn: Niende Slægtled, 103-106.
- 73.f. *Christian Muus*, f.13.Juni 1876 paa Hømggaard (Høm Sogn), Kon-
torist i København, d.28.Marts 1938 i København (Frihavns).

Etatsraad, Herredfoged, cand.jur. Ove Carl Muus' Børn med Asta Emilie Thiele (se Nr. 41).

- 74.a. *Agnes Betty Emilie Muus*, f.9.Febr.1866 i Frederiksberg.
- 75.b. *Holger Johannes Muus*, f.7.Sept.1867 i Frederiksberg, 1886 Student, 26.Jan.1893 cand.jur., s.A. By- og Herredsfuldsmægtig i Skanderborg, senere Assistent i Landsover- samt Hof- og Stadsretten, d.28.Febr.1900 i Frederiksberg, g.7.Sept.1893 i Horsens m. *Marie Louise Paasch*, f.27.Mai 1872 i Horsens, d.7.Jan.1954 i Göteborg,

Datter af Direktør Vilhelm P. og Poulina Sørensen. Barn: Niende Slægtled, 107.

- 76.c. *Svend Muus*, f.6.Apr.1870 i Frederiksberg, 1888 Student, 1900 cand.jur., 18.Nov.1903 Overretssagfører med Praksis i København, d.1.Sept.1931 i Frederiksberg.
- 77.d. *Inger Muus*, f.17.Nov.1872 i Frederiksberg, d.25.Aug.1894 i København, g.m. Overretssagfører, senere Landsretssagfører i København, cand.jur. *Emil Knud Levy*, f.9.Apr.1870 i København (Mosaisk), d.29.Jan.1934 i København.

Godsejer, Ritmester William Henry Duntzfeldt Muus' Børn med Dorthea Jacobine Sophie Sønderup (se Nr. 46).

- 78.a. *Thora Ludvika Ulrikka Muus*, f.25.Febr.1870 paa Sørup (Vetterslev Sogn), d.10.Jan.1900 paa Cathrinebjerg (Strib Sogn), g.21.Marts 1899 i Vetterslev m. Forpagter, senere Vinhandler i København *Svend Lacoppidan*, f.24.Mai 1871 paa Lehnkov (Egense Sogn), (g.2.6.Aug.1901 i København (Garnisons) m. Henriette Suenson, f.12.Aug.1878 paa Anneberggaard (Højby Sogn), Datter af Forpagter Jean Andre S. og Louise Augusta Jespersen), d.12.Aug.1950 i København (Frihavns).
- 79.b. *Elna Petrea Henriette Muus*, f.23.Dec.1871 paa Sørup (Vetterslev Sogn), d.6.Sept.1906 paa Fuglsangsgaarden (Tybjerg Sogn), g.5.Aug.1905 i Vetterslev m. Greve *Jørgen Theodor Trampe*, f.3.Juli 1878 i Bræstrup, (g.2.23.Sept.1912 i Tullerup m. Laura Stephania Jensen Tvilde, f.7.Marts 1868 i Holstebro, d.4.Apr.1948 i København (Østervolds)), d.3.Dec.1963.
- 80.c. *Ingeborg Muus*, f.25.Sept.1873 paa Sørup (Vetterslev Sogn), d.7.Juni 1908 i København (Skt. Lukas Stiftelsen), g.10.Jan.1894 i Frederiksberg m. Hofjægermester, Direktør i Landmandsbankens Nakskov Afdeling, Medlem af Voldgiftsdomstolen for Maribo Amt, Medlem af Bestyrelserne for A/S De danske Sukkerfabriker og for Lolland-Falsters Stiftsmuseum *Lauritz Gerhard Fasting Wilbjelm* til Øllingsø (R.), f.3.Aug.1866 paa Bartofte (Vestenskov Sogn), (g.2.10.Nov.1917 i København (Holmens) m. Margaret Zachariae, f.8.Nov.1879 i København (Holmens), Datter af Viceadmiral Georg Hugh Robert Z. og Sophie Agnete Albeck), d.7.Sept.1943 paa Øllingsø (Græshave Sogn).
- 81.d. *Johan Christian Henrik Muus*, f.1.Jan.1875 paa Sørup (Vetterslev Sogn), d.29.Juni s.A. paa Sørup (Vetterslev Sogn).
- 82.e. *Kay Duntzfeldt Muus*, f.6.Mai 1877 paa Sørup (Vetterslev Sogn), Godsinspektør paa Sørup, senere Ejer af Kærsgaard, d.3.Sept.1950 i Næstved, g.10.Mai 1902 i København (Jesuskirken) m. *Sophie*

Stenersen, f.6.Juli 1870 i Christiania, d.10.Nov.1955 i Næstved, Datter af Pastor Jon S. og Frederikke Thorsted. Adoptivbarn: Niende Slægtled, 108.

- 83.f. *Bertha Christiane Muus*, f.3.Okt.1878 paa Sørup (Vetterslev Sogn), d.19.Febr.1958 i Frederiksberg, g.24.Febr.1905 i Frederiksberg m. *Erik Schall Holberg* til Langeskovgaard, f.10.Nov.1881 i København, d.23.Mai 1937 i Frederiksberg, Ægteskabet opløst.
- 84.g. *Karen Muus*, f.10.Marts 1887 paa Sørup (Vetterslev Sogn), d.28. Sept.1893 i Ringsted.

Apoteker Ludvig Carl Muus' Børn med Jacobine Georgia Rieper (se Nr. 47).

- 85.a. *Thor Muus*, f.20.Jan.1874 i Kalundborg, d.3.Mai s.A. i Kalundborg.
- 86.b. *Else Muus*, f.14.Nov.1877 i Kalundborg, g.28.Marts 1903 i Frederiksberg m. Overretssagfører i København, cand.jur. *Knud Nyholm*, f.13.Juni 1877 i Frederiksberg, d.24.Dec.1928 i Frederiksberg.
- 87.c. *Johan Frederik Muus*, f.21.Aug.1879 i Kalundborg, 1898 Student, 1904 Forstkandidat, 1906 Assistent ved Corselitze Skovdistrikt, 1909 Forstassistent ved Statsskovvæsenet, 1913 Skovfoged ved 1. Københavns Distrikt, 1919 Skovrider i Direktoratet for Statsskovbruget, 1923 Skovrider for Gurre Statsskovdistrikt, 1949 Afsked, g.12.Febr.1910 i Brovst m. *Karen Wiel Lange*, f.2.Juli 1885 i Mariibo, Datter af Sognepræst i Brovst Frederik Johannes Wiel L. og Minna Friis. Barn: Niende Slægtled, 109.
- 88.d. *Jacob Muus*, f.30.Juli 1881 i Kalundborg, Korrespondent i København, d.4.Juni 1949 i Frederiksberg.
- 89.e. *Ellen Margrethe Muus*, f.26.Aug.1894 i Kalundborg, g.19.Apr.1921 i Frederiksberg m. kgl. Kapelmusikus *Carlos Rudolf Julius Rosin Espersen* (R.), f.11.Juli 1890 i København (Skt. Mathæus).

Konsul, Grosserer Laurids Christian August Bruun Muus' Børn med Fanny Edvardine Levy (se Nr. 53).

- 90.a. *Kai Bruun Muus*, f.10.Febr.1877 i Odense, 1906 Grosserer i København, 1910 Medindehaver af Firmaerne B. Muus & Co. i København og Elias B. Muus i Odense, 1920 finsk Generalkonsul, desuden Medlem af Bestyrelserne for Dansk-Finsk Forening og for Foreningen af Fremmede Magters Konsuler i Danmark, (R.) (Fi.H.R.2.2.), d.15. Juni 1940 i København (Rigshospitalet), g.9.Juli 1903 i København (Slotskirken) m. *Agnete Zable*, f.26.Sept.1877 i København (Vor Frue), d.15.Juni 1963 i København, Datter af Højesteretssagfører Frederik Caspar Konrad Frieboe Z. og Anne Marie Charlotte Zahle. Børn: Niende Slægtled, 110-111.

- 91.b. *Axel Bruun Muus*, f.22.Febr.1882 i Odense, Hønseriejer i Sørup, d.14.Sept.1953 i Hillerød, g.1.22.Mai 1915 i København m. *Ellen Mathilde Ludvigsen*, f.3.Febr.1892 i København, (g.2.m.Vekselerer senere Assurandør Aage Lunn, f.4.Juni 1883 i København (Skt. Mathæus), d.23.Mai 1953 i København (Kommunehospitalet), Ægteskabet opløst), g.2.11.Marts 1927 i København (Raadhuset) m. *Anna Jensigne Kristensen*, f.20.Dec.1883 paa Brahetrolleborg (Brahetrolleborg Sogn), d.28.Mai 1969 i Rødovre, Datter af Landmand Hans Madsen K. og Petra Marie Jacobine Madsen. Barn: Niende Slægtled, 112.
- 92.c. *Ove Bruun Muus*, f.20.Juni 1883 i Odense, 1910 Medindehaver af Firmaerne B. Muus & Co. i København og Elias B. Muus i Odense, s.A. Medlem af Københavns Bedømmelses- og Voldgiftsudvalg for Korn- og Foderstofhandelen, 1925 administrerende Direktør for A/S B. Muus & Co., desuden Medlem af Bestyrelserne for A/S A.N. Bogdanoff & Co. i Petrograd, for A/S Elias B. Muus, for Alliance Trading Co. i London og for A/S Aalborg Portland-Cement-Fabrik, d.21.Mai 1935 i København (Garnisons), g.3.Febr.1910 i København (Garnisons) m. *Dagny Ekman*, f.18.Febr.1888 i København (Garnisons), Datter af Grosserer i København Ferdinand Frederik E. og Nanna Marie Andriette Rosenstand. Børn: Niende Slægtled, 113-115.

Handelsminister, Grosserer Oscar Hakon Valdemar Bruun Muus' Børn med Helene Louise Hermantine Guldberg (se Nr. 59).

- 93.a. *Marie Kirstine Guldberg Muus*, f.24.Sept.1873 i København (Skt. Johannes), g.21.Apr.1899 m. Jægermester *Hans Poul Hoffmeyer* til Lystrupgaard, f.19.Febr.1875 i Frederiksberg, d.5.Jan.1948 i Øverød.
- 94.b. *Elias Bruun Muus*, f.13.Dec.1875 i København (Skt.Johannes), 1901 Grosserer i København, d.1956 i Gentofte, g.24.Mai 1901 i København (Holmens) m. *Wilhelmine Frederikke Hoffmeyer*, f.27.Marts 1877 i Frederiksberg, d.17.Aug.1950 i Holte, Datter af Grosserer i København Jens Wilhelm H. og Magdalene Gunardine Andrea Ravn. Børn: Niende Slægtled, 116-118.
- 95.c. *Gunnar Guldberg Muus*, f.21.Juni 1877 i København (Skt. Johannes), 1901 Salgsleder ved A/S Aalborg Portland-Cement-Fabrik, 1929 Direktør i Dansk Cement Central, desuden Medlem af Bestyrelserne for A/S Elias B. Muus og for A/S Vestindisk Handelskompagni, d.23.Apr.1941 i Aalborg, g. 11.Apr.1906 i Aalborg m. *Astrid Louise Melskens*, f.15.Nov.1884 i Aalborg, d.9.Aug.1974 i København (Rigshospitalet), Datter af Købmand i Aalborg Peter M. og Marie Louise Petersen. Børn: Niende Slægtled, 119-122.

- 96.d. *Thorbjørn Egil Guldberg Muus*, f.11.Marts 1881 i København (Skt. Jacobs), 1901 islandsk Købmand, 1906 ansat i Firmaet Wilh. R. Maegaard i Odense, 1908 Medindehaver af samme, s.A. Medlem af Bestyrelsen for Foreningen af Tømmerhandlere paa Fyen. 1913 begyndte Fabrikationen af Colding's Foderblandinger, 1916-1922 Formand for Centralorganisationen af Cementimportører i Danmark, 1917 Ejer af Odense Kalkværk, 1917 Medlem af Bestyrelsen for Arbejdsgiverforeningen indenfor Handelsstanden i Odense og ved Odense Havn, 1918 Eneindehaver af Firmaet Wilh.R. Maegaard, 1920-1922 Medlem af Hovedbestyrelsen for Dansk Arbejdsgiverforening, 1921 Medlem af Bestyrelsen for Odense Handelsstandsforening, 1923 Medlem af Kontrolkomiteen for Østifternes Hypotekforening, s.A. Medlem af Bestyrelsen for Provinshandelsstandens Understøttelsesforening, 1924 Direktør i A/S Odense Savmølle, 1926 storbritannisk Vicekonsul, 1928 nederlandsk Konsul, 1929-1933 Medlem af Provinshandelskammeret, 1931 Medlem af Nationalbankens Repræsentantskab, 1940 Medlem af Fyens Disconto Kasses Repræsentantskab, 1942 Medlem af Bestyrelsen for A/S Odense Teater, 1943 Formand i Bestyrelsen for Odense Handelsstandsforening, 1946 Medlem af Bestyrelsen for A/S Fyns Tidende, s.A. Medlem af Bestyrelsen for Tietgen Fonden, 1953 Æresmedlem af Odense Handelsstandsforening, desuden Formand i Bestyrelserne for A/S Elias B. Muus, for A/S Dansk Frøkultur, for A/S Det fynske Pakhuskompagni og for Den fynske Handelsstands Centralforening, Næstformand i Bestyrelsen for A/S Plantningsselskabet Sønderjylland, Medlem af Bestyrelserne for Den københavnske Sø-Assuranceforening, for A/S De Forenede Papirfabriker, for A/S Det fynske Trælastkompagni, for Foreningen af Korn- og Foderstofimportører i Jylland og Fyen og for Centralkontoret for Indkøb af Korn og Foderstoffer, (K.2.) (D.M.) (N.O.N.4.) (Stb.B.E.5.), d.23.Juli 1963 i Odense, g.21.Sept.1910 i Odense (Skt.Hans) m. *Rigmor Harriet Arendrup*, f.16.Okt.1885 i København (Garnisons), d.28.Febr.1962 i Frankrig. Datter af Kammerherre, Generalmajor Albert A. og Ebba Arendrup. Børn: Niende Slægtled, 123-126.

NIENDE SLÆGTLED.

Oberst Gerhard Christoph Muus' Barn med Mathilde Brock (se Nr. 61).

- 97.a. *Vibeke Muus*, f.1.Aug.1890 i Aarhus, d.14.Okt.1975 i Ordrup, g. 14.Juni 1913 i København (Garnisons) m. Direktør for A/S Københavns Sukkerraffinaderi, Formand i Bestyrelsen for A/S Sthyr & Kjær, cand.pharm. *Johan Sthyr*, (R.), f.18.Mai 1879 i København (Vor Frue), d.17.Dec.1962 i København.

Sygehuslæge, Dr.med. Niels Rothenborg Muus' Børn med Agathe Rambusch (se Nr. 64).

- 98.a. *Jytte Marie Muus*, f.21.Sept.1904 i København, 1923 Student, 1930 mag.art., 1934 Universitetets Guldmedaille, 1936 Rockefeller Fellowship ved Harvard Medical School, Departement of Biological Chem., 1937 research assistant sst., Huntington Memorial Hospital, 1939 research fellow in Medicine sst., Thorndike Memorial Hospital, 1940 assistant professor ved Mount Holyoke College, Dept. of Physiology, 1944 associate professor sst., 1950 Professor, 1959 professor on the Alumnaal Foundation, 1965-66 visiting lecturer ved University College of Rhodesia.
- 99.b. *Strange Nielsson Muus*, f.15.Aug.1907 i København, Mineingeniør i Selukwe, Southern Rhodesia. Børn: Tiende Slægtled, 127-128.
- 100.c. *Suzette Muus*, f.13.Febr.1911 i København, g.2.Juni 1934 i København (Raadhuset) m. Museumsinspektør ved Statens Museum for Kunst, Kommittet ved Indenrigsministeriets Samlinger paa Kronborg *Jørgen Valdemar Sthyr*, f.22.Marts 1905 i København (Skt. Jacobs).

Skovrider Frands Vilhelm Ferdinand Ahlefeldt Øllgaard Muus' Børn med Ingeborg Boserup (se Nr. 67).

- 101.a. *Henning Muus*, f.12.Juni 1907 paa Svenstrup (Borup Sogn), 1926 Student, 1929 cand.phil., 1933 Forstkandidat, s.A. forstbotaniske og geologiske Undersøgelser paa Island, s.A. Assistent ved Bregentved Skovdistrikt, 1.Nov.1934-1978 Skovrider paa Gaunø-Lindersvold, 1.Jan.1950 Medlem af Dansk Skovforenings Handelsudvalg, 15.Dec.s.A. Formand for Østsjællandssk Skovs Træforædling, 18. Nov.1952 Medlem af Bestyrelsen for Skovbrugets Arbejdsgiverforening, 1.Mai 1977 Skovrider paa Rosendal, g.2.Juli 1943 i Stockholm m. *Thorid Ryder*, f.11.Marts 1910 i Stockholm, Datter af Ingeniør Thorvald R. og Grethe Huttel, Børn: Tiende Slægtled, 129-130.
- 102.b. *Merete Muus*, d.2.Aug.1910 paa Svenstrup (Borup Sogn), g.28.Aug. 1932 i Borup m. Forstkandidat *Mogens Fog* til Gudbjerg Skov, f. 12.Juni 1907 i Horsens.

Apoteker Laurids Tage Muus' Børn med Mary Jane Crafoord (se Nr. 72).

- 103.a. *Elisa Matbilde Muus*, f.24.Juni 1907 i Aarhus, 1930 cand.pharm., 1957 Apoteker i Holsted.
- 104.b. *Laurine Christiane Margrethe Muus*, f.9.Mai 1911 i Aarhus, Sekretær i København, 1970 cand.mag., s.A. Adjunkt ved Akademisk Studenterkursus i København.

- 105.c. *Mary Jane Crafoord Muus*, f.10.Juni 1919 i Odder, 1936-41 Elev paa Kunstakademiet, 1947-49 Studieophold i Frankrig, 1950 Politikens Tegnerpris, 1962 Bogvennernes Tegnerpris, 1964 Tægea Brandts Rejselegat, 1968 Eckersberg Medaillen, repræsenteret med Grafik paa inden- og udenlandske Museer.
- 106.d. *Laurids Tage Muus*, f.10.Juni 1919 i Odder, 1937 Student, 1942 cand.polyt. s.A. ansat i F.L. Smidth & Co., 1944 i Dansk Textilforsknings Institut og Kemisk Laboratorium B, Danmarks tekniske Højskole, 1951-52 Studieophold i USA, 1953 research chemist i E.I. du Pont de Nemours & Co. i Wilmington, 1955 Dr.techn., 1957 research associate, 1958 research supervisor, 1960 Professor i fysisk Kemi ved Aarhus Universitet, 1961-69 Medlem af Kommissionen for de tekniske Hjælpe- og Grænsevidenskaber i Statens teknisk-videnskabelige Fond, 1962 Medlem af Akademiet for de tekniske Videnskaber, 1963-68 Medlem af den naturvidenskabelige Kommission i Statens alm. Videnskabsfond, 1964-70 Danmarks Repræsentant i NATOs videnskabelige Komité, 1968-70 Medlem af Danmarks teknisk-videnskabelige Forskningsraad, 1969 Medlem af Statens naturvidenskabelige Forskningsraad; har skrevet: Dielectric Investigations of Cellulose with Special Consideration to the Cellophane-Water System (Disp.1955), Electron Spin Relaxation in Liquids (s.m.P.W. Atkin, 1972), g.20.Aug.1952 i Lyngby m. *Gudrun Xenia Jensen*, f.7.Sept.1920 i Fredericia (Trinitatis), Datter af Malermester Gustav Albert J. og Johanne Cecilie Jensen. Børn: Tiende Slægtled, 131-132.

Assistent, cand.jur. Holger Johannes Muus' Barn med Marie Louise Paasch (se Nr. 75).

- 107.a. *Poul Muus*, f.18.Juni 1894 i Skanderborg, 1919 cand.jur., s.A. fung. Sekretær i Indenrigsministeriet, 1923 Sekretær sst., 1934 Fuldmægtig sst., 1938 Ekspeditionssekretær i Socialministeriet, 1964 Afsked, (R.), g.18.Nov.1919 i København (Helligaands) m. *Else Nyholm*, f.11.Febr.1898 i Nyborg, d.9.Aug.1976 i København (Bispebjerg), Datter af Postmester i København Christian N. og Mariane Skovsted. Barn: Tiende Slægtled, 133.

Proprietær Kay Duntzfeldt Muus' og Sophie Stenersens Adoptivbarn (se Nr. 82).

- 108.a. *Rigmor Muus*, f.18.Apr.1910 i København (Skt.Pauls), g.3.Mai 1934 i Næstved (Skt.Mortens) m. Ingeniør i A/S Frederiksberg Jernstøberi og Maskinfabrik *Otto Verner Steenberg*, f.26.Apr.1899 i Frederiksberg (Skt. Thomas).

Skovrider Johan Frederik Muus' Barn med Karen Wiel Lange (se Nr. 87).

109.a. *Ole Muus*, f.3.Nov.1914 i Frederiksberg, Kørelærer i Humlebæk.

Generalkonsul, Grosserer Kai Bruun Muus' Børn med Agnete Zahle (se Nr. 90).

110.a. *Vibeke Muus*, f.16.Dec.1904 i København (Vor Frue), g.8.Okt.1927 i København (Holmens) m. Forpagter paa Højstrup *Ernst Frantz Gustav Henning Bencard*, f.2.Juli 1892 paa Fodbygaard (Fodby Sogn), d.21.Nov.1964 paa Højstrup.

111.b. *Flemming Bruun Muus*, f.21.Nov.1907 i København (Frihavns), Handelsuddannelse i A/S Elias B. Muus i Kerteminde, derefter Ansættelse i Rederier i Tyskland, England og Liberia, 1942 indtraadte i The Royal East Kent Regiment (The Buffs), 1943 Løitnant, s.A. Kaptain, s.A.-1945 Chef for De danske Faldskærmstroppe, 1944 Major, desuden Medlem af Danmarks Frihedsraad, 1973 Redaktør af Foreningsbladet Frihedskampens Veteraner, s.A. Medlem af Bestyrelsen for Frihedsmuseets Venner, 1974 Næstformand sst., 1975 Sekretær i Frihedsmuseets Venners Fond, (D.S.O.); har skrevet: Ingen tænder et Lys (1950), i Sverige 1951 og i England 1956), Sol-siden vender mod Nord (1951), Det begyndte under Sydkorset (1952), Der kom en Dag (1953), (s.m.Varinka Wichfeld Muus): Monica Wichfeld (1954, i England 1955), Over 23 Grænser (1955), (s.m. Varinka Wichfeld Muus): Skik og Brug (1956), Mange er Kalde-de (1966) og 12 Drengbøger om Besættelsestiden under Fællesbetegnelsen Bo-Bøgerne, desuden Manuskript og Drejebog til Modstandsfilmen: Der kom en Dag (1953-1954); g.8.Juni 1944 i Tystrup m. *Varinka Corina Wichfeld*, f.9.Febr.1922 paa Engestofte (Engestofte Sogn), Datter af Stamhusbesidder Jørgen Adalbert W. til Engestofte og Monica Emily Massy-Beresford.

Hønseriejer Axel Bruun Muus' Barn med Anna Jensigne Kristensen (se Nr.91).

112.a. *Hans Christian Tom Bruun Muus*, f.19.Febr.1931 i København, Styrmand i Det Østasiatiske Kompagni, senere Assistent ved Københavns Havnevæsen, g.6.Apr.1956 i København (Raadhuset) m. *Jytte Tove Rasmussen*, f.1.Juli 1934 i Sdr.Taastrup. Børn: Tiende Slægtled, 134-135.

Direktør Ove Bruun Muus' Børn med Dagny Ekman (se Nr. 92).

- 113.a. *Tove Bruun Muus*, f.1.Okt.1910 i København (Skt.Jacobs), g.9. Mai 1936 i København (Citadels) m. Overkirurg ved Finsensinstituttet, Dr.med. *Alfred Hein Zacho*, f.5.Marts 1905 i Randers.
- 114.b. *Mette Merete Bruun Muus*, f.22.Juni 1913 i København (Skt. Jacobs), g.17.Jan.1942 i København (Skt. Jacobs) m. Direktør i Dental A/S af 1934 *Leif Nyrop*, f.24.Aug.1916 i København (Skt. Mathæus).
- 115.c. *Bente Bruun Muus*, f.4.Juli 1915 i København (Skt.Jacobs), d.27. Apr.1953 i Ordrup, g.31.Aug.1939 i København (Skt. Jacobs) m. Fuldmægtig i A/S Det Danske Luftfartselskab *Flemming Teisner*.

Grosserer Elias Bruun Muus' Børn med Wilhelmine Frederikke Hoffmeyer (se Nr. 94).

- 116.a. *Esther Bruun Muus*, f.20.Febr.1902 i København (Skt.Jacobs), Overlærer ved M. Kruses Skole i København.
- 117.b. *Grethe Bruun Muus*, f.6.Marts 1907 i Frederiksberg, g.4.Marts 1936 i Søllerød m. Sekretær i Direktoratet for Vareforsyning *Fritjof Alex Rantzaau Olsen*, f.2.Febr.1912 i København (Helligaands).
- 118.c. *Bent Jørgen Muus*, f.15.Juli 1926 i Bragenæs, 1947 Student, 1954 mag.scient., s.A. kst. Leder af Afdelingen for fiskeribiologisk Undersøgelse af Landvindingsprojekter under Danmarks Fiskeri- og Havundersøgelser, 1959-72 Medlem af Bestyrelsen for Dansk Naturhistorisk Forening, 1960-61 marinebiol. Konsulent for UNESCO ved South East Asia Science Corporation Office, Djarkarta, 1960 for den filippinske Regering, 1961 Deltager i Naga Ekspeditionen, 1966 i 5th Thai-Danish expedition, 1968 Dr.phil., s.A.-1973 Direktør for Zoologisk Museum, 1969 Professor i Zoologi ved Københavns Universitet, 1971 Formand for Naturfredningsraadet, s.A. Formand i Bestyrelsen for Zoologisk Have i København, 1972 Medlem af Præsidiets for Verdensnaturfonden, 1973 Medlem af Vildtnævnet, 1974 Medlem af Miljøankenævnet, (S.Kr.4.), har skrevet: *Blæksprutten* (Danmarks Fauna, Bd.65, 1959), *Havfisk og Fiskeri ved Nordvesteuropa* (1964, 2. Udg. 1968), *Europas Ferskvandsfisk* (1967), *The Fauna of Danish Estuaries and Lagoons* (Disp.1967) og *Mad fra Havet* (1970), g.11.Dec.1954 i København (Raadhuset) m. mag.scient. *Kirsten von Bülow*, f.4.Juni 1931 i Frederiksberg (Skt.Markus), Datter af Grosserer i København Henning von B. og Kamma Klein.

Direktør Gunnar Guldberg Muus' Børn med Astrid Louise Melskens (se Nr. 95).

- 119.a. *Else Bruun Muus*, f.17.Febr.1907 i Aalborg, d.11.Apr.1975 i Aarhus, g.10.Okt.1928 i Medan, Sumatra, m. Direktør i A/S William Boas i København *Mogens Jantzen*, f.14.Febr.1906 i Helsingør, Ægteskabet opløst.
- 120.b. *Kirsten Muus*, f.29.Marts 1909 i Aalborg, 1932 exam. Massøse, g. 23.Febr.1941 i Aalborg m. Kontorchef i Københavns Kreditforening, cand.jur. *Holger Stensballe*, f.28.Dec.1901 i Odense (Skt. Knuds).
- 121.c. *Rigmor Bruun Muus*, f.11.Apr.1911 i Aalborg, d.29.Mai 1913 i Aalborg.
- 122.d. *Oscar Bruun Muus*, f.21.Sept.1912 i Aalborg, 1943 Fuldmægtig i A/S Magasin du Nord i Aarhus, 1945 Prokurist sst., 1976 Direktør i A/S Trykcentralen i Viby J., g.26.Jan.1946 i Aarhus (Domsognet) m. *Vibeke Søndergaard*, f.15.Febr.1922 i Flensborg (Ansgar), Datter af Repræsentant Alfred S. og Astrid Lund. Børn: Tiende Slægtled, 136-138.

Konsul, Grosserer Thorbjørn Egil Guldberg Muus' Børn med Rigmor Harriet Arendrup (se Nr. 96).

- 123.a. *Ebba Arendrup Muus*, f.1.Aug.1911 i Odense, g.28.Dec.1934 i Odense (Skt. Knuds) m. prakt. Speciallæge i Odense (Otolaryngologi) *Jan Schousboe*, f.19.Apr.1908 i Odense.
- 124.b. *Harriet Arendrup Muus*, f.28.Nov.1914 i Odense, g.11.Sept. 1950 i Jægersborg m. Kontorchef ved Københavns Amt, cand.jur. *Paul Adam de Hemmer Gudme*, f.21.Aug.1905 i Holme.
- 125.c. *Hans Arendrup Muus*, f.1.Juli 1916 i Odense, 1939 ansat i Firmaet Elias B. Muus i Odense, 1940 Medindehaver af samme og af Firmaet Wilh. R. Maegaard i Odense, 1941 Medlem af Bestyrelsen for Elias B. Muus Kertemind A/S, 1942-50 Medlem af Bestyrelsen for A/S Aarhus Tørreri og Foderfabrik, 1942 Medstifter af Fyns Reklameforening og Medlem af Bestyrelsen til 1946, 1943-55 Medlem af Bestyrelsen for Foreningen af danske Kunstgødningsgrossister, s.A. Medlem af Modstandsbevægelsens Fynsledelse, 1944 Medlem af Frihedsraadets Lokalkomite i Odense, s.A. Medlem af Bestyrelsen for Sammenslutningen af Producenter af kunsttørrede Afgrøder, 1945-46 Formand for samme, 1945-46 Medlem af Regionsledelsen i Hjemmeværnets Region IV, 1946-56 Medlem af Bestyrelsen for A/S Odense Finansieringsselskab, 1947 for Odense Handelsstandsforening, 1949 for A/S Landbrugets Sprøjtecentral, 1950-53 for

- A/S Det fyenske Pakhuskompagni, 1951 nederlandsk Konsul og britisk Vicekonsul, s.A. Medlem af Repræsentantskabet for Købestævnet, s.A. for det danske Luftfartselskab A/S og fra 1961 Medlem af Bestyrelsen, s.A. Medlem af Københavns Bedømmelses- og Voldgiftsudvalg for Korn- og Foderstofhandelen, s.A. Medlem af Bestyrelsen for A/S De forenede Papirfabrikker, 1952 Medlem af Tilsynsraadet for Østifternes Hypotekforening, 1953 handelskyndigt Medlem af Østre Landsret, s.A.-1962 Formand for Den fyenske Handelsstands Centralforening, s.A.-1958 Viceformand i Provins-handelskammeret, s.A.-1962 Medlem af Den danske Handelsstands Fællesrepræsentation, s.A. Medlem af Bestyrelsen for Kraks Legat, 1954 Medlem af Kommissionen ang. Storebæltsbroen, 1955 Medlem af Regeringens Samordningsudvalg af 14/12 1955, s.A. Medlem af Bestyrelsen for A/S Fredericia Cellulosefabrik, 1956 Direktør i Elias B. Muus Odense A/S, s.A. Medlem af Bestyrelsen for Erhvervenes Oplysningsraad, s.A.-1970 for Fyns Tidende, 1957 for Det Fyenske Trælastkompagni, s.A. Medlem af Søretten for Odense Amt, s.A.-1963 Medlem af Det internationale Handelskammers Council, 1958 Medlem af Valutaraadet og af Kommissionen af 1957 om Udenrigstjenesten, 1958-62 Formand i Provinshandelskammeret, 1959 Medlem af Bestyrelsen for A/S Danisco, 1961 for Dancrepe A/S, s.A. for Forsikringsakts. Haand i Haand og National samt af Kontrolkomiteen for Livsforsikringsselskabet Danebrog A/S, 1963 Medlem af Bestyrelsen for Forsikringsakts. Terra, 1965 britisk Konsul, 1966 Medlem af Akademiet for de tekniske Videnskaber, 1967 Medlem af Bestyrelsen for Dunlop A/S, 1969 Vice President Union Européenne des Commerces des Grains, Graines Oléagineuses Aliment du Bétail et Derivés, s.A. Medlem af The Cattle Food Trade Associations Council og London Corn Trade Associations Council indtil disses Sammenslutning 1971 i The Grain and Feed Trade Association, 1971 Medlem af Bestyrelsen for samme, 1972 Vicepræsident for samme, 1973 Medlem af Bestyrelsen for Nordisk Ulykkesforsikrings-A/S af 1898, s.A. Medlem af Kontrolkomiteen for Nordisk Livsforsikrings-A/S Hafnia, - 1974 Formand i Bestyrelsen for Danske Korn- og Foderstof-Importørers Fællesorganisation, (R.1.) (N.O.N. 5.) (Stb.B.E.4.), g.2.Dec.1945 i Skovshoved m. *Eva Marianne Schmidt*, f.26.Febr.1919 i Malmö, Datter af Købmand Johann Werner S. og Nelly Aurelia Gotthardt. Børn: Tiende Slægtled, 139-140.
- 126.d. *Harald Arendrup Muus*, f.19.Nov.1923 i Odense (Skt.Knuds), 1948 Direktør i Stenco A/S i Odense, 1949 Medlem af Bestyrelsen for samme, 1950 Medindehaver af Firmaet Elias B. Muus i Odense, 1953 Medlem af Bestyrelsen for A/S Det fyenske Trælastkompagni i Odense, 1955 for Betonco A/S i Odense, 1955-69 for Foreningen

af Arbejdsgivere indenfor Handelsstanden i Odense og ved Odense Havn, 1956 for Elias B. Muus Odense A/S og Elias B. Muus Kerteminde A/S, 1956-63 Direktør i Elias B. Muus Odense A/S, 1960 Medlem af Repræsentantskabet for Fyens Disconto Kasse (nu Den danske Provinsbank) i Odense, 1963-70 Direktør i Dæmpa A/S i Knarreborg, 1963-70 Medlem af Repræsentantskabet for Dansk Arbejdsgiverforenings Hovedbestyrelse og Forretningsudvalg, 1963-70 og 1974-76 Formand for Sammenslutningen af Havne- og Købmandsorganisationer i Danmark, 1965-73 Kompagnichef i Hjemmeværnet, 1970 Medlem af Bestyrelsesrådet for Den københavnske Sø-Assurance-Forening, 1974 Medlem af Odense Kommunalbestyrelse (Venstre), (R.), g.14.Febr.1945 m. *Else Krarup*, f.1.Nov.1922 i Skaarup, Datter af Proprietær Valdemar K. og Marie Rasmussen. Børn: Tiende Slægtled, 141-145.

TIENDE SLÆGTLED.

Mineingeniør Strange Nielssøn Muus' Børn (se Nr. 99).

- 127.a. *Margaret Jennifer Muus*, f.1937, g.m. *Jay Jenkins*, Boston.
128.b. *Diana Muus*, f.1944, Forlagssekretær i Boston.

Skovrider Henning Muus' Børn med Thorid Ryder (se Nr. 101).

- 129.a. *Kaj Peter Muus*, f.30.Apr.1945 i Faxe, 1965 Student, 1975 cand. med, Reservelæge paa Esbønderup Sygehus, g.3.Juni 1974 paa Dragsholm m. *Ingrid Norvig*, f.17.Juli 1947 i Nakskov.
130.b. *Sten Muus*, f.5.Marts 1947 i Faxe, 1966 Student, 1974 cand.med., Reservelæge paa Centralsygehuset i Næstved.

Professor, Dr.techn. Laurids Tage Muus' Børn med Gudrun Xenia Jensen (se Nr.106).

- 131.a. *Lars Tage Muus*, f.7.Juni 1955 i Wilmington.
132.b. *Niels Muus*, f.7.Juni 1958 i Wilmington.

Ekspeditionssekretær, cand.jur. Poul Muus' Barn med Else Nyholm (se Nr. 107).

- 133.a. *Peter Holger Muus*, f.26.Febr.1921 i København (Helligaands), Arkitekt i København, g.21.Juni 1949 i Hellerup m. *Nina Cecilie Ernst Warming*, f.6.Marts 1926 i Aarhus, Datter af Bankbestyrer i Aarhus Tycko Joakim Ernst W. og Astrid Frimodt Clausen. Børn: Ellefte Slægtled, 146-147.

Havneassistent Hans Christian Tom Bruun Muus' Børn med Jytte Tove Rasmussen (se Nr. 112).

134.a. *Lars Bruun Muus*, f.1.Juli 1956 i Frederiksberg, 1977 Student.

135.b. *Dortbe Bruun Muus*, f.16.Apr.1958 i Frederiksberg, 1978 Student.

Direktør Oscar Bruun Muus' Børn med Vibeke Søndergaard (se Nr. 122).

136.a. *Gunnar Bruun Muus*, f.15.Nov.1946 i Aarhus, 1974 cand.pharm., g.2.Aug.1975 i Sæby m. cand.pharm. *Dortbe Falster*, f.17.Aug.1946 i Sæby.

137.b. *Lone Bruun Muus*, f.18.Apr.1949 i Aarhus, g.6.Juli 1972 i Hadsten m. Læge i Middelfart *Jørgen Iver Schousboe*, f.9.Marts 1947 i Odense (Søn af Nr. 123).

138.c. *Karsten Bruun Muus*, f.29.Dec.1950 i Aarhus, Konsulent i A/S A. Gadeberg i Hadsten, g.6.Juli 1974 i Hadsten m. *Anne Marie Kjær*, f.29.Dec.1948 i Aarhus (Skt. Johannes).

Konsul, Grosserer Hans Arendrup Muus' Børn med Eva Marianne Schmidt (se Nr. 125).

139.a. *Marianne Birgitte Muus*, f.11.Nov.1946 i Odense (Thomas Kingos), g.29.Aug.1975 i Odense (Thomas Kingos) m. *Peter von Debberrn*, (ved Navneændring), f.14.Sept.1946 i København (Sions), Ægteskabet opløst.

140.b. *Niels Thorbjørn Muus*, f.7.Aug.1949 i Odense (Thomas Kingos), Direktør i A/S Elias B. Muus i Odense, g.4.Marts 1978 i Kerteminde m. *Grete Knudsen*, f.4.Marts 1954 i Odense.

Direktør Harald Arendrup Muus' Børn med Else Krarup (se Nr. 126).

141.a. *Kirsten Harriet Muus*, f.1.Marts 1946 i Odense (Vor Frue), g.1.Marts 1969 i Odense (Thomas Kingos) m. Læge i Odense *Richard Jørgensen*, f.3.Aug.1929 i Kerteminde.

142.b. *Anne Vibeke Muus*, f.24.Aug.1947 i Odense (dbt.Skaarup), g.20. Dec.1968 i Toronto m. EDB-Konsulent i Ry *Christian Marx-Nielsen*, f.20.Jan.1946 i Odense.

143.c. *Jette Elisabeth Muus*, f.5.Apr.1952 i Odense (Thomas Kingos), d.24. Juni 1973 i Odense, g.20.Aug.1971 i Odense (Thomas Kingos) m. Direktør i Billund *Niels Sundberg*, f.19.Mai 1948 i Gentofte.

144.d. *Tove Charlotte Muus*, f.24.Okt.1953 i Odense (Thomas Kingos), g. 21.Aug.1976 i Odense (Thomas Kingos) m. Reklamekonsulent i Odense *Erik Nørkjær Nielsen*, f.6.Jan.1953 i Odense.

145.e. *Ivar Muus*, f.23.Nov.1959 i Odense (Thomas Kingos), Gymnasie-elev.

ELLEVTE SLÆGTLED.

Arkitekt Peter Holger Muus' Børn med Nina Cecilie Ernst Warming (se Nr. 133).

146.a. *Birgitte Muus*, f.24.Sept.1950 i København (Trinitatis), Pressefoto-graf i København.

147.b. *Annette Muus*, f.24.Sept.1950 i København (Trinitatis), Reklame-tegner i København.

SCHØLLER

FØRSTE SLÆGTLED.

- 1.a. *Iver Schøller*, som efter Familietraditionen stammede fra Mähren. Barn: Andet Slægtled, 2.

ANDET SLÆGTLED.

- 2.a. *Christoffer Schøller*, f.ca.1534, Slotsskriver paa Riberhus, d.1594 i Ribe, g.13.Søndag efter Trinitatis 1567 i Ribe m. *Karen Hansdatter*, Datter af Raadmand i Ribe Hans Andersen. Børn: Tredie Slægtled, 3-11.

TREDIE SLÆGTLED.

- 3.a. *Iver Schøller*, f.Onsdagen efter alle Helgene 1568 i Ribe, Slotsskriver paa Dragsholm, d.22.Okt.1620 i Køge, g.m. *Bodil Jacobsdatter*, f. 1561 i København, (g.1.m. Borgmester i Køge Rasmus Sørensen Brochmand), d.30.Aug.1619 i Køge.
- 4.b. *Hans Schøller*, f.22.Nov.1570 i Ribe, Foged i Ørkedal og Guldal, 20. Juni 1610 kgl. Bevilling til at bruge Gaarden Gjølme i Ørkedalen, 14.Mai 1623 Ejer af samme Gaard ved Mageskifte med Kongen, d.før 13.Febr.1624, g.m. *Karen Jørgensdatter*.
- 5.c. *Else Schøller*, f.16.Okt.1572 i Ribe.
- 6.d. *Eyler Schøller*, f.14.Okt.1574 i Ribe, d.som Barn.
- 7.e. *Karen Schøller*, f.14.Febr.1577 i Ribe.
- 8.f. *Ane Schøller*, f.12.Sept.1579 i Ribe, d.20.Sept.1637 i Nakskov, g.1. m. Købmand i Nakskov *Mathias Nielsen*, g.2.23.Juli 1615 i Nakskov m. Borgmester, Kirkeværge og Købmand i Nakskov *Mads Bergen*, f.30.Jan.1592 i Rødby, (g.2.21.Juli 1639 m. Karen Nielsdatter), d.5.Juni 1649 i Nakskov.
- 9.g. *Caspar Schøller*, f.28.Jan.1582 i Ribe, 1598 ansat ved de kgl. Skatters Opkrævning i Dragsholm Len, 1606 bosat i Trondhjem, 1612 Løitnant ved Hæren i Jæmteland, derefter Stiftsskriver i Trondhjem Len, Foged i Selbo og Overformynder i Trondhjem, 1628 Ejer af Gaarden Gjølme og Ombudsmand og Forvalter over Bakke Klosters Len, desuden Besidder af Arkediakon-Præbendet i Trondhjems Kapitel, skænkede 1 Spand Jordegods uden Bygsel til Vor Frue Kirke og 5 Spand Jordegods med Bygsel og Herlighed til Skt. Jørgens Huse i Trondhjem, d.6.Mai 1661 i Trondhjem, g.11.Jan.1607 i Trondhjem m. *Ellen Christensdatter*, f.1587, d.6.Juli 1657 i Trondhjem, Datter af Borgmester Christen Jensen Jyde og Anne Hansdatter. Børn: Fjerde Slægtled, 12-27.

- 10.h. *Eiler Schøller*, f. Søndagen før Pinse 1584 i Ribe, Ombudsmand og Forvalter over Bakke Klosters Len, 1624 Medejer af Gaarden Gjølmme, d.1628 i Varbjerg (hans Hustru fik 30.Aug.s.A. Bevilling til at føre hans Lig fra Varbjerg til Trondhjem mod at give 50 Rdl. til de Fattige), g.m. *Maren Christensdatter*, (g.2.m. Christen Bastiansen Stabel). Børn: Fjerde Slægtled, 28-33.
- 11.i. *Maren Schøller*, f.8.Nov.1585 i Ribe.

FJERDE SLÆGTLED.

Ombudsmand Caspar Schøllers Børn med Ellen Christensdatter (se Nr.9).

- 12.a. *Karen Schøller*, f.23.Jan.1607 i Trondhjem.
- 13.b. *Christoffer Schøller*, f.24.Jan.1608 i Trondhjem, d.som Barn.
- 14.c. *Christen Schøller*, f.18.Okt. 1609 i Trondhjem, 1628 ansat i det danske Kancelli, 1630 Medhjælper hos Faderen, 19.Dec.1636 Borger i Køge, 20.Apr.1641 Raadmand sst., 28.Okt.1654 Borgmester sst., 1661 Kommissær i Kai Lykkes Bo, 1668 Ejer af Gaarden Lossen, Melhus Sogn, Trondhjem Amt, 2. Juli 1670 Assessor i Højesteret, 29.Aug.s.A. Konfirmation paa Odelsgods i Trondhjem Amt, som ved Likvidation af 28.Febr.1663 var tilfaldet ham efter Faderen, skænkede de Fattige i Køge 500 Sletdlr., Køge Kirke 300 Sletdlr. og Køge Latinskole 300 Sletdlr., d.10.Febr.1677 i København (begr. i Vor Frue Kirke, men blev senere ført til Køge Kirke), g.8.Mai 1636 i Køge m. *Anne Rasmusdatter*, f.30.Juli 1604 i Køge, d.19.Febr.1669 i Køge, Datter af Borger Rasmus Pedersen og Barbara Friis. Børn: Femte Slægtled, 34-36.
- 15.d. *Iver Schøller*, f.23.Okt.1611 i Trondhjem, 5.Nov.1629 Bevilling paa Catharinæ og Michaelis Præbender i Trondhjem Kapitel, 1634 Student fra Herlufsholm, 12.Okt.1637 immatrikuleret ved Universitetet i Leyden som Theolog, 1643 blev forannævnte Præbender frataget ham, da han havde opgivet sine Studier, 24.Sept.1662 Borgmester paa Christianshavn, 3.Marts 1679 Raadmand i København, senere Assessor i Kommercekollegiet, d.29.Sept.1697 i København, g.14.Okt.1643 i Køge m. *Marine Rasmusdatter*, (g.1. m. Borgmester i Køge Christen Jostsen), begr.21.Marts 1647 i Køge, Datter af Borger Rasmus Pedersen og Barbara Friis.
- 16.e. *Hans Schøller*, f.14.Sept.1613 i Trondhjem, d.som Barn.
- 17.f. *Anv Schøller*, f.23.Apr.1615 i Trondhjem, d.etter 3.Sept.1672, g.m. Foged i Nordmør, Ejer af Gaarden Røssen og Bruger af Gaarden Edøen *Ole Mechlenburg*.
- 18.g. *Maren Schøller*, f.5.Dec.1616 i Trondhjem, d.14.Dec.s.A. i Trondhjem.

- 19.h. *Hylleborg Schøller*, f.20.Nov.1617 i Trondhjem, d.1708, g.m. Raadmand *Peder Madsen Hiort*.
- 20.i. *Caspar Schøller*, f.26.Jan.1619 i Trondhjem, d.som Barn.
- 21.j. *Maren Schøller*, f.23.Apr.1620 i Trondhjem, d.som Barn.
- 22.k. *Anders Schøller*, f.18.Apr.1622 i Trondhjem, d.som Barn.
- 23.l. *Maren Schøller*, f.12.Juli 1623 i Trondhjem, d.8.Okt.s.A. i Trondhjem.
- 24.m. *Anders Schøller*, f.21.Dec.1624 i Trondhjem, d.som Barn.
- 25.n. *Eiler Schøller*, f.21.Apr.1628 i Trondhjem, 1647 studerede i Leyden, 25.Febr.1664 Raadmand i Trondhjem, 5.Juni 1672 Konfirmation paa Odelsgods i Trondhjem Amt, som var tilfaldet ham efter Faderen, 27.Juni 1681 Overhofretsassessor, Ejer af Kirkesætter, d.14.Dec.1705 i Trondhjem, g.1. 1.Nov.1653 i Trondhjem m. *Gunild Melchiorsdatter*, f.Hellig Tre Kongers Dag 1628, d.23.Febr. 1662 i Hevne, Datter af Præst i Hitteren Melchior Jacobsen til Kirkesætter og Milde Øndensdatter, g.2. 2.Okt.1664 i Trondhjem m. *Susanne Christoffersdatter Tønder*, f.14.Mai 1640 i Bremsnæs Fogedgaard, (g.1.29.Apr.1655 paa Bergenhus m. Stiftsskriver i Bergenhus Len Andreas Madsen, d.Søndag Exaudi 1661 i Bergen), d.16.Mai 1675 i Hevne, Datter af Tolder og Foged paa Nordmør Christoffer Nielsen og 2.Hustru Karen Olufsdatter. Børn: Femte Slægtled, 37-50.
- 26.o. *Christoffer Schøller*, f.26.Juli 1629 i Trondhjem, begr.s.A. i Ørkedal.
- 27.p. *Christoffer Schøller*, f.20.Nov.1630 i Trondhjem, 1647 studerede i Leyden, 24.Jan.1663 Privilegium paa Ytterøens Kobberværk, 14.Marts 1667 Ejer af Gaarden Gjølmø, 17.Aug.1671 Konfirmation paa Arvegods i Trondhjem Amt efter Faderen, hvor han ved Skøder af 28.Febr.1667, 30.Okt.1669, 26.Febr.1672 og 23.Febr. 1674 yderligere erhvervede udstrakt Jordegods, 5.Aug.1675 Videlaugmand i Trondhjem, 1678 skænkede sammen med sine Medarvinger efter Svigerforældrene en Gaard til Hospitalet i Frederikstad, d.9.Apr.1681 i Trondhjem, g.m. *Maren Andersdatter*, f.1633, begr.25.Juli 1701 i Trondhjem, Datter af Borgmester i Frederikstad Anders Olufsen og Birgitte Rasmusdatter. Børn: Femte Slægtled, 51-58.
- Ombudsmand Eiler Schøllers Børn med Maren Christensdatter (se Nr. 10).
- 28.a. *Christoffer Schøller*, Købmand i Trondhjem, g.m. *Maren Hansdatter*. Barn: Femte Slægtled, 59.

- 29.b. *Iver Schøller*, f.1618 i Trondhjem, 1638 Student fra Herlufsholm, 24.Sept.1641 immatrikuleret ved Universitetet i Leyden, 1648-1653 Hovmester for Greverne Christoffer og Enevold Parsberg paa deres Rejse til Tyskland, Holland, Frankrig og Italien, 29.Mai 1655 Magister, s.A. Lektor phil. og Kannik i Roskilde, d.11.Sept.1658 i Roskilde, g.1654 m. *Ellen Randulph*, f.2.Nov.1635, (g.2.m. Magister i Roskilde Eskild Dalhus), d.1705. Børn: Femte Slægtled, 60-61.
- 30.c. *Maren Schøller*, g.m. Foged i Ørkedal *Morten Larsen Lerche*.
- 31.d. *Ane Schøller*, g.1.m. Raadmand og Amtsskriver i Trondhjem *Anders Mikkelsen*, g.2.m. Notarius og Assessor i Trondhjem *Jens Jensen Friis*, d.1680.
- 32.e. *Maren Schøller*, g.m. Rektor i Trondhjem, Magister *Anders Clausen*, (g.2.m. Ane Pedersdatter, Datter af Laugmand Peder Alfsen), begr.10.Sept.1652 i Trondhjem.
- 33.f. *Karen Schøller*, g.m. Borgmester i Trondhjem *Lars Bastiansen Stabel*.

FEMTE SLÆGTLED.

Assessor i Højesteret, Borgmester Christen Schøllers Børn med Anne Rasmusdatter (se Nr. 14).

- 34.a. *En Datter*, druknede som Barn i Norge.
- 35.b. *Rasmus Schøller*, f.3.Febr.1639 i Køge, 1664 Raadmand i Køge, 12.Apr.1671 Borgmester sst., 8. Juni 1678 Vicelandsdommer i Sjælland med Landsdommers Rang, 20.Marts 1679 Vaabenbrev, 2.Okt.1682 Fritagelse for Borgmesterhvervet og Bevilling til at staa under Hofretten, 1684 Landsdommer, 1685 Kancelliraad, d.22.Nov.1690 i København (begr. i Køge Kirke), g.25.Sept.1664 m. *Else Eggers*, f.19.Okt.1638, d.21.Mai 1689 i København (begr. i Køge Kirke), Datter af Borgmester i Holbæk Herman Eggers og Else Aldewelt. Børn: Sjette Slægtled, 62-64.
- 36.c. *Caspar Schøller*, f.6.Juli 1644 i Køge, 1662 Student, 1664 Bakkalaurgraden, 1666-1670 studerende i Leyden, Tyskland og Paris, 1.Jan.1674 Sekretær i Danske Kancelli, 26.Apr.1676 Sekretær og Geheimebogholder i Geheimeraadet, 22.Juni 1678 Kammersekretær (Kabinetssekretær), 20.Marts 1679 Vaabenbrev, 29.Marts 1680 Kancelliraad og Medlem af Kancellikollegiet, s.A. Ejer af Hovedgaardene Lellinge og Spanager, 16.Apr.1681 Medlem af 4. Kommission til Revision af Danske Lov, 20.Dec.s.A. Privilegium paa Trykningen og Udgivelsen af Danske og Norske Lov, 1683 Medlem af Kommissionen til Revision af Norske Lov, 6.Mai 1684 virk. Etatsraad, s.D. skænkede Kongen ham Højelse Kirke med Tiende

og Kirkegods, Dalby Kirke med Tiende, Vollerslev Kirke med Tiende og Kirkegods og Gørslev Kirke med Tiende og Kirkegods for hans Bekostning af Danske Lovs Trykning, 1689 Ejer af Hovedgaarden Taagerød, 1690 Medlem af Kommissionen for Paaligning af ny Grundskat paa alle Ejendomme i København, 1693 Medlem af Kommissionen for Paaligning af Havneskat i København, 26.Apr. 1695 hvid Ridder, 1697 Justitsraad med Ordre til efter Tilsigelse at møde i Højesteret, 1704 Geheimeraad, 10.Marts 1705 Justitiarius i Højesteret, 1714 Deputeret og Hoveddirektør for Vand- og Brandvæsenet i København og Direktør for Fechtels Stiftelse, d.29.Dec. 1719 i København (begr. i Lellinge Kirke), g.18.Dec.1672 i København (Vor Frue) m. *Johanne Thune*, f.1.Aug.1652 i København, d.6.Febr.1736 (begr. i Lellinge Kirke), Datter af Raadmand Morten Michelsen T. og Kirstine Jensdatter. Børn: Sjette Slægtled, 65-73.

Overhofretsassessor Eiler Schøllers Børn med Gunild Melchiorsdatter og Susanne Christoffersdatter Tønder (se Nr. 25).

- 37.a. *Ellen Schøller*, f.14.Aug.1654 i Hevne, d.som Barn.
- 38.b. *Milde Schøller*, f.21.Sept.1655 i Hevne, d.Aug.1711 i København, g.30.Dec.1674 paa Kirkesætter m. Præsident i Trondhjem *Peter Kaasbøll*, d.1693 i København (begr. i Helligaands Kirke).
- 39.c. *Caspar Schøller*, f.17.Nov.1656 i Hevne, 25.Okt.1680 sejlede fra København paa Vej til Ostindien, men druknede i Nærheden af Færøerne.
- 40.d. *Ellen Schøller*, f.31.Okt.1657 i Hevne, d.7.Dec.1689 i Kværnæs, g. 1683 m. Kapellan i Kværnæs *Hans Hagerup*.
- 41.e. *Melchior Schøller*, f. og d.2.Okt.1658 i Hevne.
- 42.f. *Melchior Schøller*, f.7.Okt.1659 i Hevne, 1701 boede paa Gaarden Fitjen i Hevne Sogn.
- 43.g. *Karen Schøller*, f.6.Jan.1662 i Hevne, d. som Barn.
- 44.h. *Karen Schøller*, f.29.Aug.1665 i Hevne, d.24.Juni 1667 (begr. i Trondhjem Domkirke).
- 45.i. *Gunild Schøller*, f.12.Mai 1667 i Trondhjem (Domsognet), d.26. Marts 1707, g.29.Juni 1702 m. Foged paa Inderøen *Johan Helsing*.
- 46.j. *Anders Schøller*, f.21.Juli 1668 i Hevne, d.28.Okt.1675 i Hevne.
- 47.k. *Karen Schøller*, f.9.Nov.1669 i Hevne, d.6.Juni 1670 i Hevne.
- 48.l. *Susanne Schøller*, f.11.Aug.1671 i Hevne, g.m. Kapellan i Kværnæs *Nicolai Tostrup*.
- 49.m. *Christoffer Schøller*, f.25.Aug.1672 i Hevne, d.29.Marts 1705 i Solbjerg.
- 50.n. *Eiler Schøller*, f.17.Aug.1674 i Hevne, d.18.Aug.s.A. i Hevne.

Vicelaugmand Christoffer Schøllers Børn med Maren Andersdatter (se Nr. 27).

- 51.a. *Anders Schøller*, f.1.Jan.1664, Kommerceraad, d.3.Aug.1724, g.1. Febr.1698 i Gjerpen m. *Anna Tønsberg*, dbt.11.Apr.1679 i Skien, (g.2.m. Oberstløjtnant Johan Henrik Weinigel). Børn: Sjette Slægtled, 74-75.
- 52.b. *Caspar Schøller*, f.ca. 1665 i Trondhjem, 19.Nov.1689 Underkonduktør i den danske Fortifikation, 3.Mai 1692 Tilladelse til at bi-vaane Felttoget i Flandern, s.A. Fenrik, 1693 deltog i Slaget ved Neerwinden, 2.Dec.1695 Kaptain reformé, 10.Jan.1699 Kaptain i Smaalenske nationale Infanteriregiment og Chef for Hobølske Kompagni, 16.Febr.1704 forundt at forrette afg. Kaptain Juuls Funktion ved Fortifikationen i Norge og under hans Inspektion henlagt Frederikstad, Kongsten, Agerø, Stavern, Christiansand og Bergen, 19.Sept.1707 kar. Major, 21.Okt.1709 Oberstløjtnant, Generalkvartermester og Chef for den norske Fortifikationsetat, 17.Okt.1710 Inspektør over alle Fæstningsbygninger i Norge, s.D. Fratrædelse som Chef for Hobølske Kompagni, 28.Jan.1715 kar. Oberst, 1716 deltog i Forsvaret af Krogkleven og Nitsund, 10.Juli 1716 Kommandant ad interim i Frederikstad, d.28.Nov.1716 i Frederikstad, g.1705 m. *Isabella Elisabeth Stockfleth*, f.17.Aug. 1676, d.9.Okt.1711, Datter af Etatsraad, Stiftsbefalingsmand i Christiansand, Amtmand i Nedenæs og Bamble, Justitiarius i Overhofretten Christian S. og Isabella Margrethe Mechlenburg. Børn: Sjette Slægtled, 76-79.
- 53.c. *Niels Schøller*, d. i Oxford.
- 54.d. *Ellen Schøller*, f.ca.1670 i Trondhjem, d.10.Apr.1741 i Ørkedal.
- 55.e. *Birgitte Schøller*, g.1685 m. Oberst og Chef for Prins Frederiks Regiment *Frederik Munchgaard*, d.12.Juli 1691 i Slaget ved Agrim i Irland.
- 56.f. *Christian Schøller*, 6.Marts 1707 fik Skøde paa Geheimeraad Caspar Schøllers og Justitsraad Herman Schøllers Ejendomme i Trondhjem Stift, 11.Nov.s.A. Assistentsraad i Overhofretten, 22.Dec.1730 Justitsraad, Ejer af Gaarden Gjølmø, g.m.*Anne Margrethe Hiort*, Datter af Oberst og Chef for 1. Trondhjemske nationale Infanteriregiment Severen H. og Anna Elisabeth Howenbech. Børn: Sjette Slægtled, 80-81.
- 57.g. *Christoffer Schøller*, f.ca.1677 i Trondhjem, Legationssekretær ved det preussiske Hof, d.Febr.1728 i Berlin.
- 58.h. *Maren Schøller*, g.m. Købmand i København *Vincenz Meintz*.



STIFTSSKRIVER
CASPAR SCHØLLER

TIL GJØLME
1582—1661



ASSESSOR I HØJESTERET, BORGMESTER
CHRISTEN SCHØLLER
1609—1677

Købmand Christoffer Schøllers Barn med Maren Hansdatter (se Nr. 28).

- 59.a. *Maren Schøller*, begr.1.Juni 1699 i Nicolai Kirke i København, g. 1682 m. Assistenthusforvalter i København *Nicolai Wesling*, begr.1. Dec. 1698 i Nicolai Kirke i København.

Lektor, Magister Iver Schøllers Børn med Ellen Randulph (se Nr.29).

- 60.a. *Maren Schøller*, f.17.Apr.1656 i Trondhjem, d.1742, g.m. Raadmand i Trondhjem *Johan Wessel*.
61.b. *Anne Schøller*, g.m. Forstander for Herlufsholm, senere Sprogmeister ved Søkadetakademiet *Peter Als*, f.1659, d.1711.

SJETTE SLÆGTLED.

Kancelliraad, Landsdommer Rasmus Schøllers Børn med Else Eggers (se Nr. 35).

- 62.a. *Else Schøller*, d.14.Jan.1666.
63.b. *Christen Schøller*, dbt.13.Jan.1667 i Køge, begr.25.Dec.1671 i Køge.
64.c. *Herman Schøller*, f.26.Juni 1669 i Køge, 9.Juli 1687 Kancellisekretær, 23.Juli s.A.-28.Marts 1690 Ophold i Udlandet, 12.Apr.1697 Kancelliraad, 20.Febr.1699 Justitsraad, Ejer af Hovedgaarden Bavelse, d.17.Nov.1705 i København (begr. i Køge Kirke), g.24. Sept.1694 paa Lellingegaard m. *Christine Schøller*, se under Nr. 66. Barn: Syvende Slægtled, 82.

Justitiarius i Højesteret, Geheimeraad Caspar Schøllers Børn med Johanne Thune (se Nr. 36).

- 65.a. *Anna Schøller*, dbt.16.Juni 1674 i København (Vor Frue), d.6.Apr. 1698 i København, g.19.Febr.1691 i København (Vor Frue) m. Kammerjunker, senere Konferensraad *Paul Eggers* til Basnæs, (g.2. m. Sophie Amalie Moth, f.28.Marts 1654 i København, d.17.Jan. 1719 paa Jomfruens Egede, begr.i Kbhn. (Vor Frue), Datter af kgl. Livlæge Poul M. og Ida Dorothea Bureneus).
66.b. *Christine Schøller*, dbt.3.Jan.1676 i København (Vor Frue), begr. 1. Juli 1728 i Køge, g.1. 24.Sept.1694 paa Lellingegaard m. Justitsraad *Herman Schøller* til Bavelse, se under Nr.64, g.2.5.Marts 1708 m. Staldmester, Kammerjunker *Engel Gotfried von Bülow*, f.10.Nov. 1676, d.1.Dec.1712 (begr. i Lellinge Kirke), g.3.17.Apr.1720 i København m. Viceadmiral *Johan Anton Paulsen*, f.1687, (g.2. 26.Aug. 1735 m. Christina Margrethe Düsseldorff, Enke efter Domherre Christian Vosskamp), d.4.Sept.1736 i København (Holmens).

- 67.c. *Christian Schøller*, f.9.Nov.1677 i København (Vor Frue), d.29. Apr.1693 (begr. i Lellinge Kirke).
- 68.d. *Christen Schøller*, f.29.Sept.1678 i København (Vor Frue), d.17. Mai 1698 i København (begr. i Lellinge Kirke).
- 69.e. *Charlotte Amalie Schøller*, dbt.31.Dec.1679 i København (Vor Frue) d.1680.
- 70.f. *Caspar Martin Schøller*, f.16.Aug.1681 i København (Vor Frue), 29.Apr.1699 immatrikuleret paa Det kgl. ridderlige Akademi, senere Hofjunker, 30.Jan.1722 Amtmand i Vordingborg, 6.Febr.s.A. Etatsraad, 30.Nov.1731 Konferensraad, d.6.Mai 1756 (begr. i Lellinge Kirke), g.12.Sept.1708 m. *Charlotte Amalie Bøfke*, f.23. Febr.1693, d.12.Sept.1741 (begr. i Lellinge Kirke), Datter af Etatsraad Hans B. til Førslev og Vibygaard og Anna Marie Ehrenschildt. Børn (14, hvoraf 6 Sønner og 5 Døtre døde unge og ugifte): Syvende Slægtled, 83-91.
- 71.g. *Wilhelm Mule Schøller*, dbt.13.Okt.1682 i København (Vor Frue), d.1684.
- 72.h. *Wilhelmine Mulemia Schøller*, dbt.31.Dec.1683 i København (Vor Frue), d.1710.
- 73.i. *Barbara Helene Schøller*, dbt.23.Dec.1685 i København (Vor Frue), d.28.Marts 1706 i København (begr. i Lellinge Kirke).

Kommerceraad Anders Schøllers Børn med Anna Tønsberg (se Nr. 51).

- 74.a. *Stie Tønsberg Schøller*, f.1700, 16.Aug.1728 tit. Kancelliraad, 1732 virk. Kancelliraad, 28.Aug.1733 Justitsraad, 4.Juli 1749 Etatsraad, 9.Apr.1756 Konferensraad, 15.Nov.1762 Kammerherre, Stiftamtmand i Trondhjem, d.13.Mai 1769 i Trondhjem, g.1.1731 m. *Elisabeth Angel*, g.2.1743 m. *Cecilie Christine Frølich*, f.16.Marts 1720 paa Teige ved Tønsberg, 29.Jan.1769 Dame de l'union parfaite, 14.Mai 1777 Rang med Geheimeraadinder, d.19.Apr.1786 i København (Skt. Nicolai), Datter af Generalløitnant Johan Frederik F. og Hylleborg Wettberg. Barn: Syvende Slægtled, 92.
- 75.b. *Anna Marie Schøller*, f.18.Juli 1708, d.5.Febr.1793, g.3.Febr.1730 i Skjeberg m. Oberstløitnant *Christian de Seue*, f.10.Mai 1693, d. 27.Juli 1771.

Oberst Caspar Schøllers Børn med Isabella Elisabeth Stockfleth (se Nr.52).

- 76.a. *Christian Schøller*, f.16.Mai 1706 i Christiania, 15.Sept.1719 Kadet, 25.Apr.1729 Kornet i 2. Fynske Rytterregiment, 24.Aug.1731 Løitnant, 10.Mai 1734 Ritmester, 20.Marts 1741 Generaladjutant-Løitnant hos General Neubergh, 7.Juni s.A. Major, 18.Okt.1747 Oberstløitnant, 2.Marts 1757 Oberst, 1763 Ejer af Hovedgaarden

- Margaard ved Svigerfaderens Død, 10.Juni 1765 Afsked som Generalmajor, d.4.Apr.1778 paa Margaard (begr. i Søndersø Kirke), g. 3.Jan.1749 paa Kronborg m. *Ebba Ovidia Grüner*, f.2.Mai 1720 i København, 29.Jan.1770 Dame de l'union parfaite, d.12.Nov.1793 i Odense (begr. i Søndersø Kirke), Datter af General Gustavus G. til Margaard og Sophie Amalie Vind. Børn: Syvende Slægtled, 93-102.
- 77.b. *Christoffer Schøller*, f.12.Nov.1707, 1732-1736 studerende Bjergværksvidenskab i Bøhmen og Tyskland, 19.Nov.1737 Berghauptmand og Overbergamtsforvalter, 29.Mai 1739 Etatsraad, 28.Okt. 1749 Konferensraad, Overberghauptmand Nordenfelds, 15.Febr. 1768 hvid Ridder, Ejer af Hovedgaarden Veden ved Frederikshald, d.9.Dec.1774, g.1740 m. *Catharina de Blixenskjold*, f.1721, d.23.Marts 1781 i Frederikshald, Datter af Købmand i Frederikshald Thomas Blix (adlet Blixenskjold) og Marie Colbjørnsen. Børn: Syvende Slægtled, 103-106.
- 78.c. *Frederik Schøller*, f.5.Jan.1709, 1724 dimitteret fra Sorø Akademi, 18.Juni 1732 Stykjuncker, 12.Febr.1735 Løitnant i Søartilleriet, 26.Apr.1737 Kaptain, 18.Okt.1747 Major, 20.Sept.1752 Kompagnichef, 27.Dec.1758 Oberstløitnant, 24.Okt.1764 Afsked, d.4.Apr. 1788 i København.
- 79.d. *Marie Schøller*, f.17.Sept.1711, 1752 Ejer af Sædegaardene Tøien og Kjølbjerg, d.1776.

Justitsraad Christian Schøllers Børn med Anne Margrethe Hiort (se Nr. 56).

- 80.a. *Caspar Christoffer Schøller*, f.1718, 10.Nov.1738 Fenrik ved 3. Trondhjemske nationale Infanteriregiments Ørkedalske Livkompagni, 7.Marts 1740 Premierløitnant ved samme Regiments Børsenske Kompagni, 29.Marts 1745 Kaptain og Chef for samme Regiments Klæbuske Kompagni, 10.Jan.1748 fik Børsenske Kompagni, d. 11.Dec.1754, g.16.Marts 1751 i Ørkedalen m. *Ingeborg Cathrine Crantz*, dbt.13.Mai 1732 i Bynæsset, (g.2.17.Sept.1767 m. Premiermajor Magnus Lorentz Stabell, dbt.28.Marts 1714 i Sandehæred, d. 23.Mai 1785 i Ørkedal), d.26.Apr.1785 i Børsen, Datter af Sognepræst i Bynæsset Johan C. og 2.Hustru Margrethe Christine Tybring. Barn: Syvende Slægtled, 107-108.
- 81.b. *Severin Schøller*, Underofficer ved Mangelsens og Ulriksdals Regimenter, 23. Febr.1746 søger om Tilladelse til at gaa i fransk Tjeneste og om Rejsepas som Officer, 1747 Løitnant i Løvendals Regiment, d.1747 under Belejringen af Bergen op Zoom.

SYVENDE SLÆGTLED.

Justitsraad Herman Schøllers Børn med Christine Schøller (se Nr. 64).

- 82.a. *Else Johanne Schøller*, dbt.31.Jan.1702 i København (Vor Frue), g.17.Apr.1722 i København (Holmens) m. Kommandør *Stattus Becker*, f.1681, d.19.Jan.1725 i København (Holmens).

Konferensraad, Amtmand Caspar Martin Schøllers Børn med Charlotte Amalie Bøfke (se Nr.70).

- 83.a. *Frederikke Louise Schøller*, dbt.9.Dec.1710 i København (Skt. Nicolai), begr.29.Jan.1752 i København (Skt. Petri), g.4.Juli 1742 i Vordingborg m. Etatsraad, Amtmand paa Fehmern *F. von Ehrenschildt*.
- 84.b. *Johanne Marie Schøller*, dbt.15.Febr.1712 i København (Skt. Nicolai), d.7.Nov.1761, g.23.Apr.1751 m. Kaptain i Søetaten *Georg Stattus Becker*, dbt. 11.Aug.1724 i København (Holmens), d.15. Okt.1761 i Nyborg.
- 85.c. *Caspere Jeanette Schøller*, dbt.12.Marts 1714 i København (Skt. Nicolai).
- 86.d. *Caspar Schøller*, dbt.14.Okt.1715 i København (Skt. Nicolai), 16. Apr.1736 Sekondløjtnant i Fynske Infanteriregiment, 5.Juni 1744 Premierløjtnant, 4.Jan.1759 kar.Kaptain, 7.Nov.s.A. Kaptain i 1. Oplandske nationale Infanteriregiment og Chef for Gausdalske Kompagni, begr.3.Pinsedag 1766 i Gausdal, g.21.Mai 1745 m. *Elisabeth Neuspitzer*, f.1716, d.1782, Datter af Kommandør Frederik N. og Louise Johansdatter Meyer. Barn: Ottende Slægtled, 109.
- 87.e. *Johanne Schøller*, dbt.17.Nov.1716 i København (Skt.Nicolai).
- 88.f. *Hans Schøller*, dbt.13.Dec.1717 i København (Skt.Nicolai).
- 89.g. *Anne Marie Schøller*, dbt.5.Dec.1718 i København (Skt.Nicolai).
- 90.h. *Johanne Schøller*, dbt.15.Febr.1720 i København (Skt.Nicolai).
- 91.i. *Hans Schøller*, dbt.14.Febr.1721 i København (Skt.Nicolai).

Kammerherre, Stiftamtmand Stie Tønsberg Schøllers Barn med Cecilie Christine Frølich (se Nr.74).

- 92.a. *Elisabeth Schøller*, f.4.Sept.1744 i Trondhjem, d.28.Sept.1763 i Trondhjem, g.11.Dec.1760 i Trondhjem m. Kammerherre, General *Georg Frederik von Krogh* (R.E.) (D.M.), f.7.Okt.1732 i Trondhjem, (g.2.26.Marts 1765 i Eidsvold m. Margarethe Lerche, f.1.Jan. 1733 paa Trosvig, d.19.Jan.1807 i Trondhjem, Datter af Kontreadmiral Christian L. og Comtesse Hilleborg Levine Knuth), d.3.Aug. 1818 i Trondhjem.

Generalmajor Christian Schøllers Børn med Ebba Ovidia Grüner (se Nr. 76).

- 93.a. *En Søn*, d.f.10.Aug.1749 paa Margaard (Søndersø Sogn).
 94.b. *En Søn*, d.f.27.Aug.1750 paa Margaard (Søndersø Sogn).
 95.c. *En Datter*, d.f.16.Okt.1751 paa Margaard (Søndersø Sogn).
 96.d. *En Søn*, d.f.14.Okt.1752 paa Margaard (Søndersø Sogn).
 97.e. *Gustav Grüner Schøller*, f.14.Febr.1754 paa Margaard (Søndersø Sogn), 12.Marts 1760 Fenrik ved Grenaderkorpset, 4.Marts 1761 Sekondløjtnant, 19.Juni 1765 Premierløjtnant a la suite i Jyske Infanteriregiment, 1770 kom til Regimentet i Rendsborg, 1772 forsat til Holstenske Rytterregiment, 31.Okt.1774 Sekondritmester, 24.Febr.1781 Generaladjutant, 19.Nov.1782 Major, 11.Dec. 1789 Premiermajor, 14.Jan.1791 Oberstløjtnant, 1792 forsat til Fynske Regiments lette Dragoner, 20.Mai 1796 virk. Oberstløjtnant, 13.Juni 1806 Afsked som Generalmajor, Ejer af Hovedgaarden Margaard, d.10.Aug.1810 paa Margaard (Søndersø Sogn), g.4.Febr. 1790 i København m. *Wibeke Elisabeth Trolle*, dbt.16.Marts 1756 i Skanderborg, d.20.Aug.1821 paa Margaard (Søndersø Sogn), Datter af Oberst Palle Christian T. og Baronesse Frederikke Charlotte Juel-Vind. Barn: Ottende Slægtled, 110.
- 98.f. *En datter*, d.f.29.Juni 1755 i Odense (Skt.Hans).
 99.g. *Caspar Schøller*, f.21.Juni 1756 i Odense, Fenrik reformè i Livgarden til Fods, 13.Juli 1762 Sekondløjtnant, 17.Dec.1763 i Danske Livregiment, 10.Okt.1764 kar. Premierløjtnant, 1770 kom til Regimentet 22.Aug.1771 virk. Premierløjtnant, 21.Okt.1774 Kammerjunker, 22.Jan.1777 Stabskaptain, 14.Okt.1778 forsat til Falsterske Regiment, 11.Dec.1789 kar.Major, 11.Okt.1793 virk. Major, 18. Marts 1800 kar. Oberstløjtnant og Afsked paa Vartpenge, 21.Mai 1802 Oberst og Chef for 2. østre jyske Landeværnsregiment, 8.Marts 1808 a la suite i Hæren med Gagen som Vartpenge, Kommandant i Kolding, d.29.Marts 1808 i Kolding, g.16.Mai 1790 i Aalborg m. *Mette Henrikke Münster*, f.16.Juli 1773 i Egersund, (g.2.m.sachsisk Overbergraad, Dr. Ludvig Gustav Friese), d.19.Nov.1855 paa Margaard (Vigerslev Sogn), Datter af Justitsraad, Amtsforvalter Thomas Georg M., Ægteskabet opløst. Børn: Ottende Slægtled, 111-115.
- 100.h. *Isabella Sophie Schøller*, f.15.Dec.1757 i Odense, d.4.Nov.1758 i Odense.
 101.i. *Christian Schøller*, f.12.Jan.1760 i Odense, 3.Marts 1770 Kadet, 1.Jan.1778 Page hos Kronprinsen, 29.Dec.1779 Sekondløjtnant i 1. Husarregiment, 20. Mai 1788 Premierløjtnant, 19.Marts 1790 Sekondritmester, 1.Nov.1791 Kommandør for 1. Eskadron, 2.Dec. 1796 Afsked iflg. Krigsretsdøm, d.10.Okt. 1832 i Pedersborg, g.m. *Wibeke Marie Falkenskjold*, f.10.Sept.1778, d.25.Aug.1831 i

Pedersborg, Datter af Oberst Arnoldus F. og Elisabeth Sehested. Børn: Ottende Slægtled, 116-122.

- 102.j. *Isabella Sophie Schøller*, f.21.Okt.1761 i Odense, d.29.Aug.1832 i Horsens, g.29.Marts 1787 i Odense m. Kammerherre, Oberst *Christian Frederik Juul* til Borupgaard, f.7.Jan.1745 i Randers, d.10.Juni 1821 i Horsens.

Konferensraad, Overberghauptmand Christoffer Schøllers Børn med Catharina de Blixenskjold (se Nr. 77).

- 103.a. *Marie Schøller*, f.2.Marts 1741, d.14.Jan.1770, g.18.Aug.1764 m. Generalmajor *Adam Christoffer Oldenburg*, f.30.Juni 1736 paa Frederiksten, (g.2. 2.Marts 1783 m. *Ulrica Christiane von Haxthausen*, f.3.Mai 1752 i København (Garnisons), d.7.Marts 1785 i Frederikshald, Datter af Generalmajor Frederik Gotschalck von H. og Juliane Dorothea von Eldern), d.2.Dec.1803 paa Frederiksten.
- 104.b. *Isabella Schøller*, f.1745, d.27.Sept.1822 i København, g.10.Febr. 1770 m. Kammerherre, hvid Ridder, Amtmand over Skanderborg og Aakær Amter *Hans Løvenhielm von Bülow*, f.16.Juni 1737 i Kolding, d.4.Apr.1803 paa Rodstenseje.
- 105.c. *Caspar Schøller*, d.som Barn.
- 106.d. *Thomas Blixenskjold Schøller*, f.1754, Elev paa Sorø Akademi, d. 12.Dec.1770 i Sorø.

Kaptain Caspar Christoffer Schøllers Børn med Ingeborg Cathrine Crantz (se Nr. 80).

- 107.a. *Johan Schøller*, f.1753 i Trondhjem, 1771 Student, 21.Okt.1774 Hofjunker, 16.Dec.1775 cand.jur., 10.Juni 1780 Kammerherre, 5.Okt.1781 Resident i Warszawa, 27.Sept.1786 Afsked, begr.10. Marts 1792 i København (Skt.Nicolai).
- 108.b. *Christian Schøller*, f.20.Marts 1754 i Trondhjem, 1770 Kadet i Søetaten, 21.Nov.1774 Sekondløjtnant, 13.Marts 1781 Tilladelse til at gaa i hollandsk Tjeneste, 18.Okt.s.A. Premierløjtnant, 18. Marts 1782 Tilladelse til at gaa i fransk Tjeneste, 10.Febr.1783 hjemkaldt, 18.Jan.1788 Afsked efter Ansøgning, d.Jan.1813.

OTTENDE SLÆGTLED.

Kaptain Caspar Schøllers Barn med Elisabeth Neuspitzer (se Nr. 86).

- 109.a. *Caspar Schøller*, f.1749, Underofficer i Vestindien.

Generalmajor Gustav Grüner Schøllers Barn med Wibeke Elisabeth Trolle (se Nr. 97).

110.a. *Sophie Amalie Schøller*, f.25.Mai 1795 på Margaard, d.26.Mai s.A. paa Margaard (Søndersø Sogn).

Oberst Caspar Schøllers Børn med Mette Henrikke Münster (se Nr. 99).

111.a. *Christian Schøller*, f.10.Aug.1791 i Aalborg (Vor Frue), 1803 Kadet, 13.Dec.1806 Officersanciennitet, 22.Dec.1808 Sekondløjtnant i Fynske Regiments lette Dragoner, 2.Juli 1812 Premierløjtnant, 10.Dec.1813 deltog med Regimentet i Træfningen ved Sehested, 24.Mai 1814 Kammerjunker, 29.Okt.s.A. Ritmester, 1821 Ejer af Hovedgaarden Margaard, 20.Sept.1831 Majors Anciennitet, 3.Apr.1839 Major og Eskadronschef, 1.Juli 1842 Afsked som Oberstløjtnant, 1842 og 1846 Stænderdeputeret, 25.Juni 1846 Kammerherre, (R.) (Skt. Helena Medaillen), d.30.Dec.1858 i Odense (begr. i Søndersø), g.4.Juli 1832 i Altona m. *Emma Juliane Reimers*, f.24.Jan.1812 i Altona, d.18.Marts 1889 paa Margaard (Søndersø Sogn), Datter af Skibsmægler Hans R. og 2.Hustru Anna Busch. Børn: Niende Slægtled, 123-127.

112.b. *Thomas Georg Schøller*, f.24.Nov.1793 i Aalborg, 9.Dec.1809 Sekondløjtnant i Fynske Infanteriregiment, 19.Okt.1813 Premierløjtnant, s.A. deltog i Træfningerne ved Zahrentin, Siebenbäumen, Boden og Sehested, 27.Okt.1827 Kaptain, 3.Febr.1841 Major, 1842 Stabschef ved Generalkommandoen i Fyn og Nørrejylland, 4.Mai 1844 Oberstløjtnant, 28.Juni 1845 Kammerherre, 1848-1856 Generaladjutant og Chef for Kongens Adjutantstab, 5.Marts 1850 Generalmajor, 10.Dec.1856 Generalløjtnant og kommanderende General i Holsten og Lauenburg, (S.K.) (D.M.) (Skt. Helena Medaillen) (O.H. & F.1.) (S.Sv.1.), d.17.Juni 1863 i Kiel, g.15.Dec. 1820 i Fredericia m. *Magdalena Dorothea Staal*, f.26.Sept.1798 i Fredericia, d.16.Juli 1882 i Taarbæk (Garnisons), Datter af Justitsraad, Toldkasserer Niels S. og Anne Marie Bruun. Børn: Niende Slægtled, 128-134.

113.c. *Ebba Ovidia Charlotte Schøller*, f.5.Jan1796 i Aalborg (Budolphi), d.10.Juli 1881 i Fredericia, g.1815 m. kgl. Bergmester, Direktør for Hoherdam Kobberværk *Christian Sommerfeldt Nærenst Münster*, dbt. 19.Aug.1779 i Rønne, d.26.Sept.1856 i København.

114.d. *Dorthea Maria Augusta Schøller*, f.17.Juli 1798 i Aalborg (Budolphi), d.25.Nov.1876 paa Margaard (Søndersø Sogn).

115.e. *Mette Henrikke Schøller*, f.10.Aug.1800 i Aalborg, d.Okt.1820 i Ungarn.

Ritmester Christian Schøllers Børn med Wibeke Marie Falkenskjold (se Nr. 101).

- 116.a. *Ovidia Elisabeth Schøller*, f.5.Febr.1799, d.1860 i Horsens.
- 117.b. *Isabella Sophie Schøller*, f.1.Nov.1801, d.26.Nov.1821 paa Jerstrup, g.20.Okt.1820 m. Kammerraad, Forpagter af Jerstrup, senere Ejer af Fredsholm *Henrik August Lund*.
- 118.c. *Christian Schøller*, f.17.Marts 1804, 1.Jan.1823-1.Jan.1824 Page hos Kongen, 1.Jan.1824 Sekondløjtnant i 1. Livregiment, 1.Jan. 1834 Premierløjtnant, 1835 Kaptain og Regimentskvartermester, 1842 Regnskabsfører ved 1. Linieinfanteribataillon, 1.Jan.1845-30.Mai 1874 Inspektør ved Garnisons Hospital, 10.Marts 1849 Major, 13.Marts 1862 Oberstløjtnant, 15.Juni 1866 Oberst a la suite, (K.2.) (D.M.), d.9.Juli 1888 i Frederiksberg, g.17.Febr.1843 i København m. *Mette Margrethe Poulsen*, f.20.Sept.1824, d.14. Sept.1880 i København, Datter af Oberstløjtnant J.M.P. Børn: Niende Slægtled, 135-140.
- 119.d. *Charlotte Schøller*, f.17.Febr.1807, d.11.Sept.1833.
- 120.e. *Wibeke Marie Schøller*, f.4.Sept.1808, d.26.Sept.1825 i Pedersborg.
- 121.f. *Gustave Schøller*, f.11.Okt.1811, d.14.Dec.1825 i Pedersborg.
- 122.g. *Arnoldine Schøller*, f.11.Aug.1816, d.18.Okt.1889 i København, g.1849 m. Oberst *Jonathan Nørager* (K.) (D.M.), f.8.Juli 1815 i København, d.11.Aug.1889 i København.

NIENDE SLÆGTLED.

Kammerherre, Oberstløjtnant Christian Schøllers Børn med Emma Juliane Reimers (se Nr. 111).

- 123.a. *Hans Gustav Grüner Schøller*, f.29. Juni 1833 i Odense (Skt.Hans), 1.Nov.1853 Sekondløjtnant i Rytteriet, 3.Aug.1864 Premierløjtnant, 7.Juni 1865 Afsked, 11.Aug.1872 frasagde sig Titel som Premierløjtnant, d.11.Jan.1888 i Bern, g.6.Nov.1872 m. *Charlotte Sophie Birgitta Cornelia de Mol*, f.22.Okt.1832 i Harderswijk i Holland, Datter af Hoogheemraad, Notar Johan de M. og Baronesse Florentine Henriette van Broeckhuisen.
- 124.b. *Carl Caspar Georg Schøller*, f.21.Aug.1834 paa Margaard (Vigerslev Sogn), d.9.Aug.1843 paa Margaard (Vigerslev Sogn).
- 125.c. *Anna Henriette Charlotte Schøller*, f.16.Juli 1837 paa Margaard (Vigerslev Sogn), d.4.Apr.1890 i København (Holmens), g.10. Juli 1860 i Vigerslev m. Kommandør, Chef for 5. Udskrivningskreds *Louis Alphonse Mourier* (R.) (D.M.) (Gr.Fr.5.) (P.Chr.2.), f.3.Aug.1834 i Tranquebar, d.22.Aug.1909 i København (Holmens).

- 126.d. *Christian Emil August Schøller*, f.2.Nov.1843 paa Margaard (Vigerslev Sogn), 1863 Student, 15.Juni 1867 cand.polit., 21.Jan.1870 Jægermester, 1884 Ejer af Hovedgaarden Margaard, 1898-1899 Redaktør af Personalhistorisk Tidsskrift, 1904-1921 Medlem af Bestyrelsen for Samfundet for dansk-norsk Genealogi og Personalhistorie, 1.Jan.1907 Hofjægermester, (N.St.0.3.1.) (W.F.3.1.), d.20.Febr.1932 paa Margaard (Vigerslev Sogn), g.9.Marts 1870 i København (Holmens) m. *Henriette Elisabeth Christine Mechlenburg*, f.12.Apr.1847 i Fredericia, d.18.Dec.1911 i København (Holmens), Datter af Kaptain Carl Emil M. og Marie Charlotte Magdalene Undall, Ægteskabet opløst. Børn: Tiende Slægtled, 141-144.
- 127.e. *Ebba Mathilde Magdalene Schøller*, f.24.Nov.1845 paa Margaard (Vigerslev Sogn), d.23.Apr.1868 paa Skovlyst (begr.Søndersø), g.4.Juli 1867 i Vigerslev m. Forstkandidat *George Alfred Mourier* til Valdemarskilde, f.12.Dec.1838 i København, (g.2.20.Mai 1875 m. Agnes Julie Marie Frederikke Augusta Sehestedt Juul, f.3.Okt. 1851, d.9.Aug.1932, Datter af Kammerherre, Major Christian Sehestedt J. og Rigsgravinde Clara Adolphine Adelheid von Platten Hallermund), d.23.Aug.1920 paa Christinelund (Skibbinge Sogn).

Generalløitnant, Kammerherre Thomas Georg Schøllers Børn med Magdalena Dorothea Staal (se Nr. 112). .

- 128.a. *Caspar Schøller*, f.19.Okt.1821 i Fredericia, 1.Nov.1841 Sekondløitnant i Infanteriet, 1845 Hofjunker, 27.Mai 1848 Premierløitnant, 6.Marts 1850 kar. Kaptain, 1860 Kammerjunker, 28.Marts s.A. virk. Kaptain ved 6.Regiment, 26.Sept.1867 Stabschef ved 2. jyske Brigade, 6.Juni 1873 Oberst og Chef for 20. Bataillon, 1880 Chef for 8. Regiment, 6.Jan.1886 Afsked, (K.2.) (D.M.) (E.M.1. & 2.), d.1900, g.28.Juli 1860 paa Snoghøj m. *Alba Elisabeth Riegels*, f.20.Aug.1827 paa Sønderbygaard, d.17.Jan.1892, Datter af Kammerherre, Oberst Hans Christian R. og Frederikke Christiane von Heinen. Barn: Tiende Slægtled, 145.
- 129.b. *Niels Staal Schøller*, f.2.Aug.1823 i Fredericia, 1841 Student, 1856 Volontør, 1851 Kancellist, s.A. Kammerjunker, 1859 Fuldmægtig i Udenrigsministeriet, 14.Sept.1883 Afsked, (R.) (D.M.) (B.L.5.) (F.Æ.L.4.) (H.G.4.) (I.M. & L.4.) (R.St.Stan.2.), d.17.Juni 1890 i København, g.11.Dec.1857 m. *Sophie von Lüttichau*, f.2.Mai 1832 i Fredericia, d.3.Juni 1876 i København, Datter af Generalløitnant Mathias von L. til Store Grundet. Børn: Tiende Slægtled, 146-149.

- 130.c. *Frederik Carl Gustav Schøller*, f.28.Jan.1825 i Fredericia, 3.Nov. 1843 Sekondløjtnant i 3. Jægerkorps, 27.Mai 1848 Premierløjtnant, 6.Okt.1850 kar.Kaptain, 12.Nov.1856 Adjudant ved 1. Generalkommando, 14.Juli 1860 virk. Kaptain i 16.Infanteribataillon, 1864 Tilforordnet det kgl. danske Gesandtskab ved Fredsslutningen i Wien, 1865 Kommissær ved den internationale Kommission til Bestemmelse af den nye Landsgrænse m.m., 1866-1869 Hovedredaktør af Tidsskrift for Krigsvæsen, 26.Sept.1867 Stabschef ved Fynske Brigade, 1873 Oberst og Chef for 2. Bataillon, 1880 Chef for 10. Regiment, 19.Okt.1885 Afsked, 22.Okt.s.A. Direktør for Det kgl. Frederiks Hospital, 1892 Afsked, (K.2.) (D.M.) (O.H. & F.), d.29. Nov.1911 i København, g.1.23.Okt.1857 i København m. Baronesse *Juliane Vilhelmine Augusta Güldenchrone*, f.8.Dec.1831 i Skanderborg, d.23.Nov.1858 i København, Datter af Kammerherre, Baron Christian Frederik G. og Marie Sophie Frederikke von Bardenfleth, g.2.5.Mai 1865 m. Baronesse *Frederikke Caroline Christiane Güldenchrone*, f.30.Okt.1845 i Nyborg, d.2.Febr.1868 i Nyborg, Søster til 1.Hustru. Børn: Tiende Slægtled, 150-152.
- 131.d. *Christian Schøller*, f.15.Nov.1826 i Fredericia, 1844 Student, 3. Nov.1851 cand.jur., 1853 Volontør i Ministeriet for Hertugdømmet Slesvig, 4.Dec.1854 Kancellist i 1.Departement, 12.Juli 1856 Kammerjunker, 5.Marts 1857 Fuldmægtig i 2. Department, 17.Apr. s.A. Borgmester og Politimester i Tønningen, 30.Aug. 1861 Herredsfoged i Husby og Ny Herreder, 28.Okt.1864 Afsked, derefter Teglværksbestyrer i Posen (R.St.Stan.2.), d.4.Apr.1904 i Hirschberg, g.6. Okt.1884 m. *Angelica Hermine Siewerts*, f.25.Febr.1860 i Thorn i Preussen.
- 132.e. *Marie Sophie Schøller*, f.22.Juni 1830 i Fredericia, Klosterfrøken i Støvringgaard, d.10.Juni 1906 paa Støvringgaard.
- 133.f. *Sophie Isabella Schøller*, f.23.Sept.1832 i Fredericia, d.4.Juli 1843 paa Margaard (Vigerslev Sogn).
- 134.g. *Thomas Georg Schøller*, f.4.Spet.1834 i Fredericia, 1850 Ridejunker ved den kgl. Staldetat, 1853 Kammerjunker, 8.Marts 1864 Staldmester hos Kongen, (R) (S.V.3.), d.2.Mai 1864 i København (Frederiks Hospital).

Oberst Christian Schøllers Børn med Mette Margrethe Poulsen (se Nr. 118).

- 135.a. *Johan Schøller*, f.13.Dec.1843 i København, d.9.Mai 1850 i København.
- 136.b. *Christian Schøller*, f.28.Juli 1845 i København (Garnisons), cand. pharm., Farvefabrikant i Silkeborg, senere Klasselotterikollektør i Næstved, d.9.Aug.1930 i Næstved, g.17.Marts 1874 i Næstved m.

- Aurelia Ludovica Lundstein*, f.4.Sept.1853 i Næstved, d.6.Marts 1929 i Næstved, Datter af Postholder Ludvig Boye L. og Emilie Cumann. Børn: Tiende Slægtled, 153-154.
- 137.c. *Elisabeth Birgitte Schøller*, f.9.Mai 1847 i København (Garnisons), d.29.Sept.1885 i København (Garnisons), g.4.Jan.1870 i København (Garnisons) m. Skibsfører i København *Sophus Axel Philipsen*, f.10.Juni 1840 i København (Trinitatis), d.11.Mai 1925 i København (Helligaands).
- 138.d. *Mette Margrethe Schøller*, f.5.Juni 1850 i København (Garnisons), g.18.Juni 1871 i København (Garnisons) m.Læge i Hobro, senere Arbejdsløshedsinspektør *Theodor Sørensen* (K.2.) (D.M.), f.15. Jan.1839 i Hobro, d.20.Dec.1914 i Frederiksberg.
- 139.e. *Knud Schøller*, f.28.Nov.1860 i København (Garnisons), 1886 cand. polyt., 1892 Entreprenør i København, 1900-1913 Medlem af Bestyrelsen for Københavns komm. Arbejdsanvisningskontor, 1908-1913 Medlem af Bestyrelsen for Entreprenørforeningen, 1914-1916 Medlem af Kommissionen til Anlæg af Fiskerihavne paa Jyllands Vestkyst, 1917 Medlem af Cementnævnet, 1918-1921 Medlem af Bestyrelsen for Dansk Ingeniørforening, 1919 Formand i Bestyrelsen for Entreprenørforeningen, 1920 Medlem af Arbejderforsikringsraadet, 1921-1929 Dommer i den permanente Voldgiftsret, 1922 Medlem af Udvalget for Arbejderbeskyttelse, 1924 Medlem af Bestyrelsesraadet for A/S De Forenede Bryggerier, (R.) (D.M.), d.8.Sept.1933 i Frederiksberg, g.19.Dec.1894 i København (Holmens) m. Operasangerinden *Sigrid Wolf*, f.26.Juni 1863 i Christiania, d.23.Juli 1927 i Frederiksberg, Datter af Skuespiller Jacob Wilhelm Nicolai W. og Skuespillerinden Lucie Johannesen. Børn: Tiende Slægtled, 155-157.
- 140.f. *Vibeke Marie Sophie Schøller*, f.8.Mai 1866 i København (Garnisons), d.17.April 1937 i København (Trinitatis), g.12.Febr.1886 i København (Garnisons) m. Murermester i København *Ernst Rotbe*, f.22.Juni 1859 i København, Ægteskabet opløst.

TIENDE SLÆGTLED.

Hofjægermester Christian Emil August Schøllers Børn med Henriette Elisabeth Christine Mechlenburg (se Nr. 126).

- 141.a. *Ebba Schøller*, f.18.Febr.1871 paa Margaard (Vigerslev Sogn), d. 24.Sept. 1941 i Gentofte, g.1.9.Sept.1891 i Frederiksberg m. Sekondløjtnant i Livgarden *Carl Sophus Dinesen* (R.St.Stan.3.), f.18.Juli 1863 paa Store Mørkegaard (Mørkøv Sogn), d.3.Marts 1899

- i Vordingborg, g.2.3.Okt.1903 i København m. Ritmester ved Gardehussarregimentet *Carl Emil Schønheyder*, f.21.Febr.1850 i København (Holmens), d.4.Marts 1909 i Charlottenlund.
- 142.b. *Kai Christian Carl Schøller*, f.28.Juni 1872 paa Margaard (Vigerslev Sogn), 29.Marts 1894 Sekondløjtnant ved 1. Artilleriafdeling, 23. Jan.1895 Premierløjtnant, 1.Jan.1903 udenfor Nummer, derefter Grosserer og Fabrikant i København (Firmaet D. Voigt & Co.), 1932 Ejer af Margaard, d.17.Okt.1951, g.3.Febr.1899 i København m. *Inger Johanne Voigt*, f.2.Juli 1876 i København, (g.2.1918 m. Kaptain i Forstærkningen Johannes Peter Sielle, f.24.Mai 1864 i København, d.9.Apr.1936 i København), d.1964, Ægteskabet opløst. Børn: Ellevte Slægtled, 158-159.
- 143.c. *Vibeke Schøller*, f.23.Marts 1875 paa Margaard (Vigerslev Sogn), d.1958 i København, g.28.Okt.1899 i København (Holmens) m. Generalfelttøjmester, Generalmajor *Charles Henry (Henri) Rye*, (K.1.) (D.M.) (F.M.1.) (HTH) (Fi.H.R.3.1.) (F.Æ.L.4.) (N.O.N.3.) (N.St.O.2.1.) (S.Kr.4.) (S.Sv.2.1.), f.14.Juli 1874 i København (Garnisons), d.2.Okt. 1969 i København (Garnisons).
- 144.d. *Bodil Schøller*, f.30.Aug.1876 paa Margaard (Vigerslev Sogn), d. 23.Febr.1948 i København (Holmens), g.2.Juni 1910 i København m. Kontorchef i Handelsbanken *Christian Ludvig Ernst*, f.16.Juli 1865 paa Rolykkegaard (Købelev Sogn), d.5.Okt.1929 i Vedbæk.

Oberst Caspar Schøllers Barn med Alba Elisabeth Riegels (se Nr. 128).

- 145.a. *Alba Christiane Magdalena Friede Mathilde Marie Schøller*, f.8.Febr. 1864 paa Snoghøj, g.1886 i Berlin m. *Einer Steen Møller*, Ægteskabet opløst.

Kammerjunker, Fuldmægtig Niels Staal Schøllers Børn med Sophie von Lüttichau (se Nr. 129).

- 146.a. *Hansine Christiane Gottholdine Schøller*, f.8.Nov.1859 i Frederiksberg, g.29.Juni 1893 i København m. Professor ved Universitetet i Groningen, Dr.jur. *Simon van der Aa*.
- 147.b. *Thomas Georg Schøller*, f.1.Sept.1861 i Frederiksberg, 30.Juli 1881 Sekondløjtnant ved 2. Bataillon, 1.Okt.1883 Premierløjtnant ved Livgardien, 29.Dec. s.A. Kammerjunker, (R.St.Stan.3.), d.27.Mai 1886 paa Corsica.
- 148.c. *Hans Helmuth Schøller*, f.2.Dec.1862 i Frederiksberg, Landmand, d.25.Marts 1912 i Vraa.
- 149.d. *Magdalena Dorothea Schøller*, f.17.Aug.1864 i Frederiksberg, d. 10.Sept.1906 paa Ørsholt, g.3.Mai 1886 i København m. *Ferdinand Tutein* til Ørsholt, f.10.Febr.1861 i København, d.25.Marts 1931.

Oberst Frederik Carl Gustav Schøllers Børn med Juliane Vilhelmine Augusta Guldencrone og Frederikke Caroline Christiane Guldencrone (se Nr.130).

- 150.a. *Vilhelmine Maria Magdalene Schøller*, f.10.Nov.1858 i København (Garnisons), g.10.Nov.1882 i Aalborg m. Oberstløjtnant i Fodfolket *August Adolf Gerhard Lorentz Ferdinand Brunckhorst* (R.), f.7. Juli 1843 i Odense, d.8.Sept.1923 i København (Garnisons).
- 151.b. *Carl Gustav Schøller*, f.25.Marts 1866 i København (Garnisons), 28.Marts 1887 Sekondløjtnant ved 4.Dragonregiment, 1.Okt.s.A. Premierløjtnant, 20.Okt.1891 forsat til 5.Dragonregiment, 1900-1903 Lærer ved Rytteriets Befalingsmandsskole, 2.Marts 1903 Ritmester, 1911 Afsked, s.A. Æresmedlem af Sydsjællands Rideklub, s.A. Stifter og Indehaver af Forlaget "Landet", d.6.Dec. 1938 i København (Garnisons), g.17.Mai 1895 i Randers m. *Frida Louise Vilhelmine Charlotte von Huth*, f.11.Dec.1859 i Odense, d.23.Mai 1944 i Frederiksberg, Datter af Hofjunker, Kaptajn Frederik Johannes Hermann von H. og Charlotte Louise Mariane Schmidt.
- 152.c. *Maja Schøller*, f.16.Jan.1868 i Nyborg, Malerinde og Koncertsangerinde i Starnberg, d.9.Jan.1952 paa Capri.

Fabrikant, cand.pharm. Christian Schøllers Børn med Aurelia Ludovica Lundstein (se Nr. 136).

- 153.a. *Christian Schøller*, f.17.Marts 1875 i Lyngby, 1893 Student, 1902 cand.jur., 1.Dec.s.A. By- og Herredsfuldmægtig i Lemvig, 1.Aug. 1906 Sagførerfuldmægtig i Fjerritslev, 28.Juli 1909 Sagfører i Søby, 1912 Sagfører i Sakskøbing, senere Sagførerfuldmægtig i Skive, d.13.Marts 1918 i Skive.
- 154.b. *Johan Schøller*, f.6.Mai 1879 i Silkeborg, Bogholder i A/S P. Malling i København, d.13.Febr.1920 i København, g.15.Sept.1907 i København (Frihavns) m. *Ragnbilda Vilhelmine Augusta Elisabeth Schaloffsky*, f.23.Febr. 1881 i København (Skt. Johannes), Datter af Sprøjtefører ved Københavns Brandvæsen Carl Frederik S. og Marlen Lisbeth Larsen, d.23.Aug.1968.

Civilingeniør, Entreprenør Knud Schøllers Børn med Sigrid Wolf (se Nr. 139).

- 155.a. *Henrik Schøller*, f.11.Juli 1896 i København (Skt. Johannes), 1914 Student, 1926 cand.polyt., s.A. Studieophold i U.S.A., 1927 Ingeniør ved A/S Tuborg Bryggeriernes Bygningsafdeling, 1955 Afsked med Pension, d.29.Okt.1973 i København.

- 156.b. *Karen Margrethe Schøller*, f.12.Okt.1897 i København (Skt. Johannes), g.17.Febr.1934 i Frederiksberg (Raadhuset) m. Grosserer i København *Erik Bentzen Friis*, f.31.Juli 1892 i København (Helligkors), d.1.Jan.1957 i København (Garnisons).
- 157.c. *Vibeke Lucie Schøller*, f.12.Sept.1900 i Frederiksberg, d.20.Dec. 1951, g.5.Febr.1932 i Frederiksberg (Godthaabs) m. Direktør i A/S Dansk Sojakagefabrik i København, Civilingeniør *Rasmus Holst Andersen* (R.), f.13.Marts 1886 i Lyngby, d.20.Dec.1951.

ELLEVTE SLÆGTLED.

Godsejer, Premierløjtnant Kai Christian Carl Schøllers Børn med Inger Johanne Voigt (se Nr. 142).

- 158.a. *Ebba Ovidia Schøller*, f.22.Nov.1899 i Odense, d.4.Juni 1970 i København, g.27.Juni 1931 m. Pianisten, Professor ved Oberlin Conservatory of Music i Ohio *Axel Skjerne*, f.29.Jan.1891 i København, d.1.Sept.1968.
- 159.b. *Carl-Gustav Grüner Schøller*, f.22.Mai 1903 i København, 1921 Student, 1925 tildelt H.M. Kongens Æressabel ved Afgang fra Officersskolen, s.A. Premierløjtnant ved Ingeniørtropperne, 1934 Kapteinløjtnant, s.A. -1938 Fuldmægtig i Krigsministeriet, 1937 Kaptein, 1938-1940 Chef for 5. Ingeniørkompagni, 1942-1946 Chef for 5. Bygningsdistrikt, 1945 Oberstløjtnant, 1946-1950 Chef for 2. Pionerbataillon, 1951 Ejer af Hovedgaarden Margaard, 1952 Chef for 3. Ingeniørbataillon, 1953 Oberst og Chef for Jyske Ingeniørregiment, 1965 Afsked fra Linien og i Nr. i Reserven, (K.) (D.M.) (N.St.O.3.1.) (Stb.M.C.F.), g.22.Okt.1929 m. *Gudrun Conrau*, f.9.Sept.1904 paa St. Croix, d.1966, Datter af Civilingeniør Oliver C. og Hedvig Steenberg, g.2.m. *Karen Stein*, f.10.Sept.1905, Datter af Højesteretsagfører Johannes S. og Ellen Malling. Børn: Tolvte Slægtled, 160-161.

TOLVTE SLÆGTLED.

Oberst Carl Gustav Grüner Schøllers Børn med Gudrun Conrau (se Nr. 159).

- 160.a. *Hans-Christian Grüner Schøller*, f.27.Apr.1931 i Hellerup (dbt. i Vrads), 1949 Student, 25.Apr.1951 Sekondløjtnant i Ingeniørtropperne, 20.Okt.s.A. Løjtnant af Reserven, 22.Dec.1954 militær Motorsagkyndig, 1.Nov.1957 Premierløjtnant af Reserven, 1958-60 ansat i Politiet, 1960-62 Landbrugsuddannelse, 1.Dec.1961 Kaptein af Reserven, 28.Marts 1962 Inspektør paa Margaard, 16.Mai

- 1966 Major af Reserven, Vinteren 1967-68 med FN-Styrken paa Cypern, 1968-70 FN-Observatør i Kashmir, efter Hjemkomsten HD og derefter Regnskabskonsulent i HOKI i Horsens (UNFICYP-Medaljen) (UNMO-GIP-Medaljen), g.1.30.Juli 1954 i Vinding m. *Inger Marie Bagh*, f.24.Febr.1931, Datter af Fabrikant Axel B. og Karen Nyboe, Ægteskabet opløst, g.2.7.Juli 1962 paa Margaard (Søndersø Sogn) m. *Birthe Jørgensen*, f.11.Sept.1943, Datter af Kriminaloverbetjent Yvon J. og Agnes Kristine Thomsen, Ægteskabet opløst, g.3. i New Delhi m. *Maren Andersen*, f.12.Okt.1943, Datter af Vognmand Valdemar A. Børn: Trettende Slægtled, 162-163.
- 161.b. *Carl-Gustav Grüner Schøller*, f.25.Juni 1935 i København (Helleruplund), 1953 Student, 1955-57 gennemgik Officersskolen, 1.Mai 1957 Løjtnant i Ingeniørtropperne, 1.Nov. s.A. Premierløjtnant, 1.Mai 1962 Kaptain, 1964-68 Tjeneste ved Forsvarsstaben, 1.Mai 1967 Major, 1968-70 Ingeniøruddannelse, 1970 Tjeneste ved Hærstaben, 1976-78 Chef ved Jyske Ingeniørregiment, 1.Febr.1979 Oberstløjtnant ved Hærstaben (UNEF-Medaljen), g.5.Nov.1960 i Randers (Skt. Mortens), m. *Ester Maria Kristensen*, f.5.Dec.1933 i Viborg (Domsognet), Datter af Rutebilejer Hans K. og Ane Johanne Dorthea Jensen. Børn: Trettende Slægtled, 164-166.

TRETTENDE SLÆGTLED.

Regnskabskonsulent, Major Hans-Christian Grüner Schøllers Børn med Inger Marie Bagh (se Nr. 160).

- 161.a. *Johanne Birgitte Schøller*, f.16.Aug.1955.
163.b. *Inger Merete Schøller*, f.30.Jan.1959.

Oberstløjtnant Carl-Gustav Grüner Schøllers Børn med Ester Maria Kristensen (se Nr. 161).

- 164.a. *Charlotte Elisabeth Grüner Schøller*, f.18.Marts 1963 i Randers (Skt. Peders).
165.b. *Christian Grüner Schøller*, f.21.Febr.1966 i København (Helleruplund).
166.c. *Susanne Louise Grüner Schøller*, f.16.Dec.1971 i København (Skt. Stefans).

De nulevende medlemmer af slægten fører navneformen Schøller.

Tilføjelser (modtaget efter redaktionens slutning):

146. H.C.G. Schøller, d.16.Nov.1918 i Groningen.
150. V.M.M. Schøller, d.24.Dec.1931 i Split, Jugoslavien.

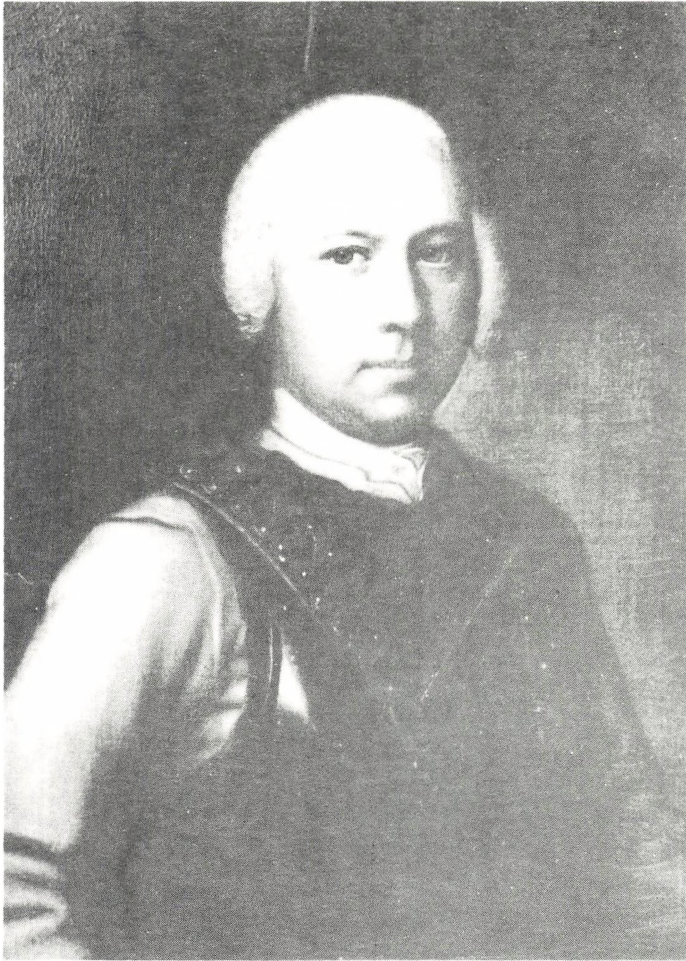

GENERALMAJOR
CHRISTIAN SCHØLLER

TIL MARGAARD
1706—1778



KAMMERHERRE, OBERSTLØITNANT
CHRISTIAN SCHØLLER
TIL MARGAARD
RIDDER AF DANNEBROG
1791—1858



KAMMERHERRE, GENERALLØITNANT
THOMAS GEORG SCHØLLER
STORKORS AF DANNEBROG OG DANNEBROGSMAND
1793—1863



DIREKTØR, OBERST
FREDERIK CARL GUSTAV SCHØLLER
KOMMANDØR AF DANNEBROG OG DANNEBROGSMAND
1825—1911

SØLLING

FØRSTE SLÆGTLED.

- 1.a. *Knud Jørgensen*, Skrædder og Gaardmand paa Stubbendrupgaard, Søllinge Sogn (Fyen), g.m. *Maren Pedersdatter*. Børn, som kendes: Andet Slægtled, 2-3.

ANDET SLÆGTLED.

- 2.a. *Peder Knudsen Sølling*, Købmand i Maribo, begr. 26.Marts 1734 i Maribo, g.30. Juli 1700 i Maribo m. *Margrethe Reimers*, Enke efter Povel Christensen i Maribo, begr.25.Apr.1735 i Maribo. Barn: Tredie Slægtled, 4.
- 3.b. *Hans Knudsen Sølling*, f.1680 paa Stubbendrupgaard (Søllinge sogn), 1704 Ridefoged, s.A. søgte om Bevilling som Prokurator for alle Over- og Underretter i Danmark, 25.Jan.1708 Borgerskab i København, 23.Aug.1709 kgl. Konfirmation paa Beskikkelse som Underfoged i København, 3.Febr.1712 Underfoged paa Christianshavn, 24.Nov.s.A. Successionsbrev paa Embedet som Landstingshører og -skriver i Sjælland og Møn, 1725 ved en Undersøgelse angaaende Forholdene indenfor Højesteret viste det sig, at Sølling havde raadet sine Klienter til at bestikke Dommerne, og at han selv paa en Klients Vegne havde foræret Etatsraad Leegaard to Par Staldøksne, 1726 tiltraadte Embedet som Landstingshører og -skriver, 22.Sept.1732 ved Højesteret idømt en Erstatning paa 200 Rdl. til sin Hustrus Slægtning, Fru Cecilia Lerche, der var gift med Kaptain Christopher Michelet og Enke efter Prokurator Lauritz Opdal, for i 1725 "under hendes retfærdige Rejse til Norge at have belagt hendes Person med Arrest i Skaane samt anden utilladelig, usømmelig og formastelig Medfart, Spot og Vanære tilføjet hende", begr.24.Aug.1759 i Skt. Bendts Kirke i Ringsted, 79 Aar gammel, g.m. *Cathrine Sørensdatter Ebeltoft*, f.ca.1684 i Avnslev, begr.20.Apr.1758 i Skt. Bendts Kirke i Ringsted, 74 Aar gammel, Datter af Sognepræst i Avnslev og Bøvsø Søren Sørensen E. og Anna Sophie Ottosdatter. Børn: Tredie Slægtled, 5-11.

TREDIE SLÆGTLED.

Købmand Peder Knudsen Søllings Barn med Margrethe Reimers (se Nr. 2).

- 4.a. *Knud Pedersen Sølling*, dbt.17.Febr.1704 i Maribo, 8.Mai 1730 Successionsbrev paa Døllefjelde og Musse Sogne, senere Købmand og Fattigforstander i Maribo, begr.17.Dec.1760 i Maribo, g.22.Juni

1734 i Engestofte m. *Mette Christine Wichmann*, dbt.15.Mai 1716 i Nykøbing F., begr.5.Jan.1778 i Maribo, Datter af Købmand i Nykøbing F. Bertel W. til Engestofte og Bodil Cathrine From. Børn: Fjerde Slægtled, 12-21.

Landstingshører Hans Knudsen Søllings Børn med Cathrine Sørensdatter Ebeltoft (se Nr. 3).

- 5.a. *Anna Sophia Sølling*, dbt.1.Aug.1709 i København (Skt.Nicolai), begr.10.Juni 1775 i København (Helligaands), g.m. residerende Kapellan ved Helligaands Kirke i København *Jacob Wulff*, f.ca.1703, begr.9.Juli 1773 i København (Helligaands), 70 Aar gammel.
- 6.b. *Knud Lerche Sølling*, dbt.17.Mai 1711 i København (Skt. Nicolai), Fuldmægtig hos Landstingshører og -skriver Johan Caspar Rasch i Odense, begr.21.Dec.1737 i Odense (Graabrødre).
- 7.c. *Jobanne Wilbelmine Sølling*, dbt.7.Mai 1712 i København (Skt. Nicolai), d.1.Apr.1769 i København, g.12.Dec.1738 i Ringsted m. Forvalter ved Ringsted Kloster, Krigsraad *Hans Dancqvart Paasche*.
- 8.d. *Michael Ditlef Sølling*, dbt.13.Juli 1713 i København (Skt. Nicolai), 15.Febr.1738 fik Stiftamtmandens Tilladelse til at gaa i Rette for Underretterne i Sjællands Købstæder, saafremt han inden 2 Maaneder præsterede Attestatum juridicum til Stiftamtmandens Paategning, 26.Aug.s.A. Forespørgsel fra Stiftamtmanden til Magistraten i Helsingør, om han havde produceret Beviset, og hvis dette ikke var Tilfældet, skulde han tilholdes ikke at befatte sig med nogen Slags Prokuratur, 26.Juli 1739 fik yderligere 3 Maaneders Frist, senere Skibsproviant- og Materialforvalter samt Vinhandler i København, g.m. *Maria Cecilia Reichel*. Børn: Fjerde Slægtled, 22-24.
- 9.e. *Søren Sølling*, dbt.7.Nov.1715 i København (Skt.Nicolai), 5.Okt. 1740 adjungeret Faderen, 27.Juli 1742 Vicelandstingshører og -skriver i Sjælland og Møn med Successionsret, 1759 virkelig Landstingshører og -skriver ved Faderens Død, 29.Sept.1769 Afsked, begr.22. Juli 1801 i Skt.Bendts Kirke i Ringsted, g.1.m. *Valborg Jørgensdatter*, f.ca.1725, begr. 23.Juni 1759 i Skt. Bendts Kirke i Ringsted, 34 Aar gammel, g.2.m. *Maren Nold*, f.ca.1747, d.10.Marts 1811 i København (Helligaands), 64 Aar gammel. Børn: Fjerde Slægtled, 25-26.
- 10.f. *Peder (Norden) Sølling*, dbt.8.Jan.1718 i København (Skt.Nicolai), 1732 Kadet i Søetaten, 6.Okt.1735 Tilladelse til at gøre en Rejse til Ostindien med Skibet Wendala, 2.Jan.1740 Sekondløjtnant, 3.Okt. 1741 Næstkommanderende paa Fregatten Svenske Falk, Vagtskib paa Københavns Red, 18.Apr.1744 Tilladelse til at gaa i hollandsk Tjeneste, 2.Apr.1746 Premierløjtnant, s.A. med Orlogsskibet Del-

menhorst til Algier, 2.Jan.1747 til Vagtskibsstationen i Store Bælt, s.A. Næstkommanderende i Snaue Alsen, Vagtskib i Store Bælt, 1748 Næstkommanderende i Snaue Færøe, Vagtskib i Store Bælt, 23. Nov.s.A.-28.Dec.1754 Indrulleringsofficer i Nyborg, 22.Aug. 1754 Kaptainløjtnant, 13.Mai 1756 Indrulleringschef i Christiansand Distrikt, 12.Apr.1759 Afsked som Indrulleringschef efter at have brugt ca. 500 Rdl. af Indrulleringskassen, 1760 Chef for Fregatten Samsøe, Vagtskib paa Københavns Red, 1762 Næstkommanderende i Orlogsskibet Dronning Juliane Marie, 10.Juni 1766 Admiralitet indberetter til Kongen, at Sølling har været beskænket som vagtchef paa Gammelholms Hovedvagt, og indstiller ham til Afsked, 21. Juni s.A. Afsked, s.A. kom til ter Vere, Zeeland, Holland, hvor han forgæves søgte Employ, og hvor han blev syg af en Hævelse i venstre Ben, d.1.Sept.1766 i ter Vere i Holland, g.1748 (11.Okt.s.A. Bevilling til Huscopulation af uvedkommende Præst) m. *Anna Cathrine Hortulan*, dbt.5.Marts 1731 i Sejlflod, begr.7.Mai 1785 i Nykøbing S., Datter af Sognepræst i Storvorde og Sejlflod Christian H. og Marie Sophie Bruun, Ægteskabet opløst. Børn: Fjerde Slægtled, 27-29.

- 11.g. *Hans Ulrich Sølling*, f.ca.1722 (formentlig i Skt.Nicolai Sogn i København, hvis Daabsprotokoller ikke er ført for Tidsrummet 1721-1735), Prokurator i Ubberup, begr.31.Dec.1782 i Tømmerup, 60 Aar gammel.

FJERDE SLÆGTLED.

Købmand Knud Pedersen Søllings Børn med Mette Christine Wichmann (se Nr. 4).

- 12.a. *Bartholine Cathrine Sølling*, dbt.1.Apr.1735 i Maribo, d.10.Okt. 1791 i Svendborg, g.1.2.Okt.1753 i Maribo m. residerende Kapellan i Nakskov og Branderslev *Nicolai Jørgensen Copmann*, dbt.8. Aug.1720 i Køge, begr.10.Mai 1771 i Nakskov, g.2.m. Apoteker i Svendborg *Martin Henrik Werner*, begr.30.Apr.1788 i Svendborg.
- 13.b. *Margrethe Reimers Sølling*, dbt.1.Febr.1736 i Maribo, begr.5.Sept. 1736 i Maribo.
- 14.c. *Et dødfødt Barn*, begr.24.Nov.1736 i Maribo.
- 15.d. *Margrethe Reimers Sølling*, dbt.25.Okt.1737 i Maribo, d.15.Marts 1781 paa Frenderupgaard, g.23.Sept.1755 i Maribo m. Landfysikus paa Møn, Apoteker i Stege, Dr.med. *Marcus Mackeprang* til Frenderupgaard, f.26.Okt.1726 i Rødby, (g.2.21.Sept.1781 i Stege m. Bolette Cathrine Hage, f.6.Nov.1753 i Stege, d.29.Okt.1846

- paa Frenderupgaard, Datter af Købmand i Stege Johannes Jensen H. og Bolette Margarete Friedenreich), d.15.Aug.1791 paa Frenderupgaard.
- 16.e. *Anna Elisabeth Sølling*, dbt.16.Sept.1739 i Maribo, d.13.Sept.1770 i Stege, g.7.Marts 1759 i Maribo m. Amtsforvalter over Møn, Inspektør ved Tugt- og Manufakturhuset sst. *Mathias Schmit*, f.ca.1727, begr.4.Juli 1796 i Stege, 69 Aar gammel.
- 17.f. *Bodil Cathrine Sølling*, dbt.1.Sept.1741 i Maribo, begr.12.Jan.1742 i Maribo.
- 18.g. *Bodil Cathrine Abrahamine Sølling*, dbt.29.Aug.1742 i Maribo, d.25.Juni 1824 i Nakskov, g.10.Okt.1760 i Maribo m. Købmand i Nakskov *Diderich Diderichsen*, dbt.12.Juni 1733 i Nakskov, begr.5.Jan.1799 i Nakskov.
- 19.h. *Peder Knudsen Sølling*, dbt.23.Juli 1744 i Maribo, Forpagter af Kringelborg, 1787 Ejer af Hovedgaarden Nordfeld, d.19.Apr.1790 paa Nordfeld (Elmelunde Sogn), g.1.12.Nov.1771 i Maribo m. *Engel Kirstine Hiort*, f.ca.1748, begr.17.Aug.1772 i Idestrup, 24 Aar gammel, g.2.12.Febr.1773 i Keldby m. *Anna Regina Hagen*, dbt.10.Aug.1752 i Elmelunde, (g.2.29.Juni 1791 i Elmelunde m. Peder Møller til Nordfeld, f.1.Juni 1762, d.8.Nov.1792 paa Nordfeld (Elmelunde Sogn), 30 Aar 5 Maaneder 8 Dage gammel, g.3.6.Febr.1795 i Elmelunde m. Jacob Bentzen Resch til Nordfeld, d.30.Okt.1848 paa Nordfeld (Elmelunde Sogn)), begr.20.Okt.1804 i Elmelunde, Datter af Sognepræst i Elmelunde, senere i Keldby Peder Haagensen H. og Anna Lauritzdatter Terpager. Børn: Femte Slægtled, 30-32.
- 20.i. *Vibeke Christine Sølling*, dbt.28.Okt.1746 i Maribo, d.10.Marts 1795 i Maribo, g.12.Nov.1766 i Maribo m. Apoteker og Postmester i Maribo *Johan Christopher Hoffmann*, dbt.15.Nov.1730 i Maribo, d.22.Juli 1802 i Maribo.
- 21.j. *Birthe Marie Sølling*, dbt.5.Dec.1749 i Maribo, begr.29.Mai 1751 i Maribo.
- Skibsproviant- og Materialforvalter Michael Ditlef Søllings Børn med Maria Cecilia Reichel (se Nr. 8).
- 22.a. *Cathrine Johanne Sølling*, dbt.15.Apr.1739 i Helsingør (Skt.Olai), g.30.Juni 1757 i København (Trinitatis) m. russisk Studiosus *Paul Aledinskoi*.
- 23.b. *Marie Elisabeth Sølling*, dbt.12.Jan.1742 i Helsingør (Skt.Olai).
- 24.c. *Hans Peter Sølling*, dbt.13.Febr.1748 i København (Skt.Nicolai), Porcelænshandler i Kbhn., 1785 fallit.



KOMMANDØR
PEDER NORDEN SØLLING
RIDDER AF DANNEBROG
1758—1827



KOMMANDØR, OVERLODS
IVAR NORDEN SØLLING
KOMMANDØR AF DANNEBROG OG DANNEBROGSMAND
1841—1925

Landstingshører og -skriver Søren Søllings Børn med Valborg Jørgensdatter og Maren Nold (se Nr. 9).

- 25.a. *Cathrine Sølling*, dbt.13.Dec.1748 i Ringsted, begr.24.Dec.s.A. i Skt. Bendts Kirke i Ringsted.
- 26.b. *Hans Daniel Sølling*, f.ca.1772, begr.3.Juli 1790 i Skt. Bendts Kirke i Ringsted, 18 Aar gammel.

Kaptainløjtnant Peder (Norden) Søllings Børn med Anna Cathrine Hortulan (se Nr. 10).

- 27.a. *Johanne Cathrine Christiane Sølling*, dbt.20.Mai 1749 i Nyborg, g.14.Dec.1787 i København (Holmens) m. Registrator i Skattekammeret *Frederik Kaniütz*.
- 28.b. *Maria Sophia Sølling*, dbt.29.Okt.1750 i Nyborg, d.1.Marts 1787.
- 29.c. *Peder Norden Sølling*, f.13.Sept.1758 i Christiansand, 1764 vol. Kadet i Søetaten, 1771 Kadet, 7.Okt.1774 Tilladelse til at gøre en Rejse til Kina med et af Asiatisk Kompagnis Skibe, 23.Dec.1776 Sekondløjtnant, 2.Marts 1777 Tilladelse til at gøre en Rejse til Ostindien som 3. Styrmand med et af Asiatisk Kompagnis Skibe, 21. Sept.1780 Tilladelse til at gøre en Rejse som Styrmand i Skibet Prins Friderich, 7.Dec.1783 Premierløjtnant, 23.Juli 1784 Tilladelse til at sejle som Overstyrmand med Asiatisk Kompagnis Skib Louise Augusta, 1787 Næstkommanderende i Fregatten Bornholm, Vagtskib i Sundet, 2.Okt.s.A. Tilladelse til at sejle som Overstyrmand med Asiatisk Kompagnis Skib Mars paa Rejse til Kina, 12.Aug.1789 Kaptainløjtnant, 5.Sept.1790-25.Aug.1792 Fører af Asiatisk Kompagnis Skib Kastellet Dansborg paa Ostindien og Kina, 27.Marts 1793 indsender Forslag om, at der indsættes Fortøjningsringe i Klippen i forskellige færøske Havne, og at der oprettes et ordnet Lodsvæsen (3.Febr.1794 tiltraadte Admiralitetet 1.Del af Forslaget), 12.Apr.s.A. Fører af Asiatisk Kompagnis Skib Arveprinsen af Augustenborg paa en Rejse til Bengalen, 31.Juli 1794 beordret til Tjeneste i Orlogsskibet Nordstiernen i Eskadre, 12.Febr.1795 Tilladelse til at rejse til Ulandet for at købe et Skib og føre det til Indien, 23.Dec. 1796 Kaptain, 1.Febr.1797-12.Apr.1798 Fører af Handelshuset de Conincks Skib Henriette, 1.Nov.1798 Tilladelse til det følgende Aar at rejse til Norge med en af ham i England købt Lodsbaad, for i Norge at lade bygge 3 Baade efter samme Tegning for kgl. Regning, 1.Juli 1799 afgik til Norge med sin Lodsbaad Lille Amalie, 7.Nov.s. A. beordret til København, da Admiralitetet skønnede, at Ekspeditionen var endt, 31.Marts 1800 beordret til Norge i Anledning af

Lodsbaadenes Indretning, 15.Sept.s.A. atter beordret til Norge for at lade bygge endnu 4 Lodsbaade, samt for at gøre de norske Lodser bekendt med Baadenes Egenskaber, 12.Febr.1801 atter beordret til Norge for at købe 8 til Defensionsskibe egnede Skibe og for samme med Indrulleringschefen at udvælge Chefer til Skibene blandt Koffardiskibsførerne, 14.Febr.s.A. Overkommanderende over de 8 Defensionskrydsere, der skal dække Kysten i Aggerhusstift, 11.Juni s.A. Tilsynsførende ved Lodsbaadenes Bygning, 28.Dec.1804 Kommandørkaptain, 14.Febr.1806 Overlods og Indrulleringschef i Frederikshald Distrikt, 31.Okt.s.A. afgik fra denne Stilling med Vente-penge for at kunne hellige sig Bestyrelsen af Lodsbaadenes Bygning og Brug i Norge, 1808-1814 førte Kommandoen over Kystforsvaret mellem Østerrisør og Christiania, 28.Jan.1812 Kommandør, 30.Juli 1817 Vaterskout i København, 11.Apr.1818 fik en Gratifikation paa 1200 Rdl.N.V., 2.Nov.1819 fik Tilladelse til paa Vaterskoutens Kontor at opstille en Bombe for deri at opsamle Penge til et Sømandshjem "Bombebøssen", (R.), d.7.Febr.1827 i København (Holmens), g.15.Okt.1792 i København (Holmens) m. *Amalie Abigail Eskildsen*, f.23.Juni 1772 i København (Vor Frelsers), d.28.Aug. 1817 i København (Holmens), Datter af Skibsbygmester i København Erik E. og Maren Kirstine Drachmann. Børn: Femte Slægtled, 33-37.

FEMTE SLÆGTLED.

Godsejer Peder Knudsen Søllings Børn med Anna Regine Hagen (se Nr. 19).

- 30.a. *Engel Kirstine Sølling*, dbt.15.Juli 1774 i Idestrup, d.3.Okt.1831 i Fuglse, g.8.Nov.1793 i Elmelunde m. Provst, Sognepræst i Fuglse og Krønge *Frederik Wichmann*, f.2.Okt.1755 i Flemløse, (g.1.m. Boddil Birgitha Copmann, dbt.26.Jan.1770 i Nakskov, begr.21.Jan.1793 i Fuglse, Datter af residerende Kapellan i Nakskov og Branderslev Nicolai Jørgensen C. og Bartholine Cathrine Sølling (se Nr. 12)), d. 25.Apr.1816 i Fuglse.
- 31.b. *Mette Regina Sølling*, dbt.13.Aug.1779 i Idestrup, d.3.Marts 1870 i Nakskov, g.8.Juni 1798 i Elmelunde m. Proprietær *Abraham Ditlev Subr* til Nakskov Ladegaard, f.1.Okt.1762 i Købelev, d.9.Juni 1853 i Nakskov.
- 32.c. *Anna Petrea Boletta Sølling*, f.23.Juni 1788 paa Nordfeld (Elmelunde Sogn).

Kommandør Peder Norden Søllings Børn med Amalie Abigael Eskildsen (se Nr. 29).

- 33.a. *Amalie Sølling*, f.3.Febr.1796 i København (Fødselsstiftelsen), d. 17.Aug.1860 i Trittau, g.m. Justitsraad, Amtsforvalter over Trittau Amt *Robert Christian Friderich Wiedemann*.
- 34.b. *Emilie Caroline Sølling*, f.27.Okt.1800 i København (Holmens), d.4.Dec.1882 i Kongens Lyngby, g.20.Marts 1846 i København (Holmens) m. Sognepræst i Kongens Lyngby *Peder Diderich Ibsen* til Mørup (R.), f.2.Sept.1793 i Fraugde, (g.1.15.Aug.1817 paa Mørup (Fjenneslev Sogn) m. Dorothea Elisabeth Falckenthal, f. 21.Mai 1786 i København (Søkvæsthuset), (g.1.m.Godsejer Ivar Ammitzbøll til Mørup), d.8.Juli 1844 i Kongens Lyngby, Datter af Overkirurg i Søetaten og Direktør for Søkvæsthuset, Dr.med. Tobias Friderich F. og Sara Christine von der Osten), d.7.Okt. 1855 i Kongens Lyngby.
- 35.c. *Erik Norden Sølling*, f.2.Juli 1802 i Laurvig, 1820 Student, 24.Apr. 1827 cand.jur., 1828 Kopist i Direktoratet for Statsgælden og den synkende Fond, 1835 Fuldmægtig sst., 1843 Underbogholder sst., 1847 Kammerraad, 1878 Afsked, s.A. Justitsraad, d.20.Dec.1879 i København (Holmens), g.7.Sept.1838 i Lyngby m. *Mathilde Erasmine Henriette Frederikke Ammitzbøll*, dbt.7.Nov.1813 i Fjenneslev, d.3.Marts 1875 i København (Holmens), Datter af Godsejer Ivar A. til Mørup og Dorothea Elisabeth Falckenthal. Børn: Sjette Slægtled, 38-45.
- 36.d. *Charlotte Vilhelmine Sølling*, f.18.Marts 1809 i Laurvig, d.11.Jan. 1865 i Frederiksberg.
- 37.e. *Louise Albertine Juliane Sølling*, f.29.Marts 1811 i Laurvig, d.19. Juli 1899 i Frederiksberg.

SJETTE SLÆGTLED.

Justitsraad Erik Norden Søllings Børn med Mathilde Erasmine Henriette Frederikke Ammitzbøll (se Nr. 35).

- 38.a. *Peter Norden Sølling*, f.17.Sept.1839 i København (Vor Frelser), Skriver i København, d.8.Sept.1867 i København (Holmens).
- 39.b. *Ivar Norden Sølling*, f.25.Apr.1841 i København (Holmens), 1855 Kadet i Søetaten, 19.Aug.1862 Løitnant med Kongens Æressabel, 1864 med Linieskibet Skjold i Eskadre i Østersøen, 1865 med Fregatten Niels Juel til Middelhavet, 25.Aug.1868 Premierløitnant, 1869-1870 med Korvetten Thor til Vestindien, 1874-1875 med Fregatten Jylland til Vestindien, 1876 Næstkommanderende i Skon-

nerten Fylla til Island og Færøerne, 1877-1878 Næstkommanderende i Korvetten Dagmar til Middelhavet, 1878 Næstkommanderende i Skonnerten Ingolf paa Prøvetogt og til Atlanterhavet, 10.Mai 1878 Medlem af Direktionen for Sømandsstiftelsen Bombebøssen, 30.Juni 1880 Kaptain, 1880-1881 Fører af Postdampskib mellem Korsør og Kiel, 1881-1885 og 1887 Fyr- og Vagerinspektør og Fører af Vagerinspektionsskibet Løvenørn, 1885 Næstkommanderende i Panserbatteriet Lindormen i Eskadre, 1886 Næstkommanderende i Fregatten Jylland, 1888 Chef for Skonnerten Fylla til Island og Færøerne, 1889 Chef for Vagtskibet ved København, Kaserneski-bet Sjælland, 18.Nov.s.A. Afsked med Kommandørs Karakter og udnævnt til Overlods i vestlige Distrikt, 1902-1913 Præsident i Dansk Fiskeriforening, 1902-1924 Formand for Direktionen for Sømandsstiftelsen Bombebøssen, 30.Juni 1912 Afsked som Overlods, (K.1.) (D.M.) (M.f.D.R.) (E.M.2.), d.12.Febr.1925 i København (Holmens), g.12.Mai 1880 i København (Holmens) m. Sophie *Margrethe Deuntzer*, f.20.Okt.1851 i København (Trinitatis), d.25. Juli 1925 i Vordingborg, Datter af Arkitekt og Murermester i København Johan Jacob D. og Sophie Margrethe Kornbech. Børn: Syvende Slægtled, 46-49.

- 40.c. *Amalie Elisabeth Norden Sølling*, f.9.Dec.1842 i København (Holmens), d.12.Nov.1896 i Allested, g.29.Sept.1865 m. Medlem af Rigsraadets Folketing, Sognepræst i Øster og Vester Hassing *Hans Vilhelm Riber Schøler*, f.18.Aug.1811 i Hammel (g.1.3.Dec.1843 i Kongens Lyngby m. Johanne Marie Ammitzbøll, f.3.Nov.1814 paa Mørup (Fjenneslev Sogn), d.28.Juni 1864 i Hassing, Datter af Gods-ejer Ivar A. til Mørup og Dorothea Elisabeth Falckenthal, d.29. Marts 1875 i Hassing.
- 41.d. *Mathilde Erika Norden Sølling*, f.27.Juni 1844 i København (Trinitatis), d.21.Marts 1926 i København (Andreas).
- 42.e. *Ingeborg (Petrea) Emilie Norden Sølling*, f.17.Dec.1845 i København (Trinitatis), d.28.Okt.1914 paa Skt. Hans Hospital (begr. i København (Holmens)).
- 43.f. *Larissa Johanne Elise Maria Norden Sølling*, f.13.Marts 1848 i København (Trinitatis), d.15.Juli 1914 i Allested.
- 44.g. *Elisabeth Johanne Norden Sølling*, f.2.Dec.1849 i København (Helligaands), d.20.Dec.1923 i København (Andreas).
- 45.h. *Dagmar Agnes Norden Sølling*, f.21.Jan.1853 i København (Helligaands), d.10.Sept.1926 i Odense (Skt. Josephs Hosp.), g.1.Okt. 1890 i København (Holmens) m. Sognepræst i Allested og Vejle *Peter Diderik Ibsen*, f.5.Okt.1854 i København (Helligaands), d. 29.Juni 1930 i Odense.

SYVENDE SLÆGTLED.

Kommandør Ivar Norden Søllings Børn med Sophie Margrethe Deuntzer (se Nr. 39).

- 46.a. *Peter Norden Sølling*, f.23.Apr.1882 i København (Holmens), 1907 cand.jur., 1910 Overretssagfører i København, 1911-1952 juridisk Konsulent for Dansk Fiskeriforening, 1920-1925 Formand i Bestyrelsen for Ordrup-Charlottenlund Grundejerforening, 1925 Medlem af Direktionen for Sømandsstiftelsen Bombebøssen, 2.Juli 1953 Æresmedlem af Dansk Fiskeriforening, (R.), d.29.Nov.1964 i København, g.15.Nov.1910 i Ordrup m. *Ester Egerta Zakarias Nielsen*, f.22.Mai 1890 i Gentoft, Datter af Forfatteren Jens Peter Zakarias N. og Henrikke Nielsine Christensen. Børn: Ottende Slægtled, 50-52.
- 47.b. *Sophus Norden Sølling*, f.18.Nov.1883 i København (Holmens), d. 13.Apr.1884 i København (Holmens).
- 48.c. *Eskild Norden Sølling*, f.11.Apr.1886 i København (Holmens), d. 4.Juni s.A. i København (Holmens).
- 49.d. *Paula Norden Sølling*, f.6.Mai 1887 i København (Holmens), d.1. Marts 1978 i København (Holmens).

OTTENDE SLÆGTLED.

Overretssagfører Peter Norden Søllings Børn med Ester Egerta Zakarias Nielsen (se Nr. 46).

- 50.a. *Vibeke Norden Sølling*, f.24.Sept.1911 i København (Skt. Jacobs), g.25.Nov.1936 i Gentoft (Raadhuset) m. Direktør for Ballin & Hertz A/S i København *Jørgen Jakob Polack*, f.21.Nov.1909 i København (Mosaik).
- 51.b. *Peter Norden Sølling*, f.15.Apr.1915 i København (Citadels), 1932 Realeksamen, 1935 Adgangseksamen til Polyteknisk Læreanstalt, 1944 Afgangseksamen fra Kunstakademiets Arkitektskole, s.A. Medlem af Akademisk Arkitektforening, 1956 opførte sammen med Arkitekt Flemming Lassen Sømandsstiftelsen paa Christianshavn for Sømandsstiftelsen Bombebøssen (1957 præmieret af Københavns Kommune), g.15.Marts 1941 i Gentoft m. *Ingrid Margrethe Fjeldborg*, f.11.Jan.1918 i København (Skt.Jacobs), Datter af Kontorchef i Fyr- og Vagervæsenet Rogert Sophus Christian F. og Ellen Margrethe Olsen. Børn: Niende Slægtled, 53-55.
- 52.c. *Agnete Norden Sølling*, f.19.Mai 1916 i Charlottenlund, g.24.Dec. 1936 i Blovstrød m. Sekretær i København *Carl Gustav Lunding*,

f.3.Jan.1914 paa Grubberholm (Himlingøje Sogn), d.12.Marts 1947 i København.

NIENDE SLÆGTLED.

Arkitekt Peter Norden Søllings Børn med Ingrid Margrethe Fjeldborg (se Nr. 51).

- 53.a. *Annette Margrethe Norden Sølling*, f.19.Nov.1942 i Hellerup (Maglegaards), g.1.Nov.1968 i Beirut m. Civilingeniør i Beirut *Fouad El-Jisr*.
- 54.b. *Peter Norden Sølling*, f.5.Apr.1945 i Hellerup (Maglegaards), Lærer i Birkerød.
- 55.c. *Jørgen Norden Sølling*, f.8.Aug.1947 i Hellerup (Maglegaards), Arkitekt i København, g.17.Mai 1975 i København (Raadhuset) m. *Vibeke Holbak*, f.25.Juli 1947 i København (Vor Frelsers), Datter af Direktør, Civilingeniør Jens H. og Birte Rasmussen. Barn: Tiende Slægtled, 56.

TIENDE SLÆGTLED.

Arkitekt Jørgen Norden Søllings Barn med Vibeke Holbak (se Nr. 55).

- 56.a. *Charlotte Amalie Norden Sølling*, f.1.Mai 1973 i København (Rigshospitalet).

WESTENHOLZ

Den danske Slægt.

FØRSTE SLÆGTLED.

- 1 *Johann Dietrich Wilhelm Westenholz*, (Søn af Kantor i Einbeck, senere Conrektor i Wilster Johann Friedrich Carl W. og Eleonora Bernstiel), f.9.Apr.1730 i Einbeck, Hannover, 1755 cand.theol.(Göttingen), 1760 Huslærer hos Landsdommer, Konferensraad Friderich von Arenstorff paa Overgaard, 12.Sept.1768 Compastor i Gerlev og Enslev, 1772 Afsked i Henhold til Danske Lov 2-11-13, 5.Jan.1775 Sognepræst i Solbjerg og Sundby, 3.Juli 1776 Sognepræst i Sejerslev, Ejerslev og Jørsby, Provst, d.18.Dec.1794 i Sejerslev; har skrevet: Priisskrift om Vandlejninger fra Agre, Enge og Moser (1772) og Priisskrift om Folkemængden i Bondestanden (1772), der begge blev genoptrykt i Oeconom. Priisskrifter over de af forrige General-Landvæsens-Commission udsatte Spørsmåle (1774), Bonde-Speyl, hvori kan sees, hvorvidt Landmanden selv er Aarsag til den grasserende Syge blandt Horn-Qvæget (1772) og to uudgivne Manuskripter om Bygholms og Vestløs Vejlers Udtørring og om Danmark-Norges Handelsbalance; g.1772 m. *Karen Thomasdatter Hee*, dbt.1.Sept.1733 i Borup (Støvring Herred), d.25.Juli 1800 i Nykøbing M., Datter af Sognepræst i Borup og Hald Thomas Christensen H. og Vibeke Nielsdatter Hutfeld. Børn: Andet Slægtled, 2-4.

ANDET SLÆGTLED.

- 2.a. *Friderich Thomas Westenholz*, f.16.Aug.1772 i Gerlev, 1791 Student, d.10.Okt.1791 i Aarhus.
- 3.b. *En Søn.*
- 4.c. *Thomas Friderich Westenholz*, f.4.Febr.1779 i Sejerslev, 1795 Student, 26.Okt.1799 cand.jur., 17.Febr.1804 Prokurator ved alle Over- og Underretter i Nørrejylland, blev ved Oprettelsen af Landeværnet ansat som Premierløjtnant i det nordre jyske Regiment og fik i Foraaret 1805 et Kompagni i samme, hvorefter han ved de annekterede Batailloners Oprettelse ansattes som Kaptain og Kompagnichef først ved det 3. jyske Infanteriregiments 4., dernæst ved det 1. jyske Infanteriregiments 3., og til sidst ved det 2. jyske Infanteriregiments 3.Bataillon, hvorfra han afgik som Major, 28.Jan.1809 Ridder af Dannebrog, fordi han paa sin Post havde udvist Mod, Aarvaagthed og Virksomhed, idet han den 15.Mai 1808 havde erobret en engelsk, armeret Koffardibrig, der var gaaet paa Grund, og den 16.Mai s.A.

tilfangetaget 10 Englændere, der havde tilegnet sig et strandet bremisk Skib, som de søgte at gøre flot, 19.Jan.1816 Strandingskommisær paa Nordvest- og Østkysten af Jylland, 21.Juli 1819 Herredsfoged og -skriver i Horns Herred og Byfoged og -skriver i Frederikshavn, 5.Apr.1826 Herredsfoged og -skriver i Aars og Slet Herreder og Birkedommer og -skriver i Løgstør, d.22.Dec.1830 i Vilsted, g. 21.Dec.1810 i Sæby m. *Anne Marie Elisabeth Aabel*, f.25.Apr.1791 i Sæby, d.16.Febr.1880, Datter af Købmand i Sæby Jørgen Jensen Aa. og Maren Severin Møller. Børn: Tredie Slægtled, 5-9.

TREDIE SLÆGTLED.

Birkedommer og Herredsfoged, Major, cand.jur. Thomas Friderich Westenholzs Børn med Anne Marie Elisabeth Aabel (se Nr. 4).

- 5.a. *Maren Severin Westenholz*, f.19.Jan.1811 i Skagen, d.19.Dec.1891 paa Frederikslund (Søllerød Sogn).
- 6.b. *Rolf Krake Westenholz*, f.18.Marts 1813 i Skagen, Forvalter paa Gunderslevholm, senere paa Eskildstrup, 1845-1849 Møllebestyrer i Pappenbüttel, 1850-1853 Ejer af Frederikshøj ved Aalborg, 1853 Ejer af Hovedgaarden Refsnæs, d.3.Dec.1882 paa Refsnæs (Komdrup Sogn), g.3.Febr.1857 paa Thustrup (Frær Sogn) m. *Ane Kirstine Hjorth*, f.22.Febr.1835 paa Lindenborg (Blenstrup Sogn), d.24. Dec.1901 paa Refsnæs (Komdrup Sogn), Datter af Kammerraad, Landvæsenskommissær Jens Christian H. til Thustrup og Ane Agathe Kjeldsen. Børn: Fjerde Slægtled, 10-12.
- 7.c. *Regnar Westenholz*, f.10.Dec.1815 i Skagen, 1843 Grosserer i Hamburg, 1845 Medindehaver af Firmaet H. Pontoppidan & Co. i Hamburg, 1848 konst.dansk Generalkonsul i Hamburg, s.A. Korngrosserer i London (Westenholz Brothers), ca.1851 arbejdede i Forening med Justitsraad, Dr.phil. Christian Marinus Poulsen for Anlæggelsen af en jysk Længdebane og var den engelske Entreprenør, Sir Samuel Morton Petos Mellemand over for den danske Regering i dette Spørgsmaal, 1852 Etatsraad, 1853 Ejer af Hovedgaarden Matrup, Febr.s.A.-Mai s.A. Folketingsmand for Frederikshavn, 14.Juni s.A. Medstifter af Det Danske Gaskompagni, 1854-1865 Medlem af Tyrstrup Sogneforstanderskab, Dec.1854-Sept.1855 Folketingsmand for Nibe, 1856 Medstifter af Horsens Laane- og Diskontobank, 1856-1857 og 1865 Medlem af Rigsraadet, 2.Dec.1859 Finansminister i Ministeriet Rotwitt, 1861 Medstifter af Brandforsikringsselskabet Danmark, 1862 Medstifter af Frihandelsforeningen, s.A. Medstifter af Horsens Landboforening, s.A. Medstifter af Foreningen for Blindes Selvvirksomhed, s.A. Medlem af Skanderborg



FINANSMINISTER, ETATSRAAD
REGNAR WESTENHOLZ
TIL MATRUP
RIDDER AF DANNEBROG OG DANNEBROGSMAND
1815—1866



**ETATSRaad, GENERALKONSUL
ANDERS PEDER WESTENHOLZ
KOMMANDØR AF DANNEBROG OG DANNEBROGSMAND
1825—1886**

- Amtsraad, 1866 Medstifter af Det danske Hedeselskab, (R.) (D.M.), d.12.Apr.1866 paa Matrup (Tyrsting Sogn), g. 1.22.Okt.1850 i Aalborg m. *Ingeborg Qwist*, f.17.Okt.1830 paa Scheelsminde (Aalborg Budolfi Landsogn), d.1.Nov.1851 i Aalborg, Datter af Proprietær Carl Magnus Christian Q. til Scheelsminde og Onse Marie Pontoppidan, g.2. 7.Sept.1853 paa Øregaard (Gentofte Sogn) m. *Mary Lucinde Hansen*, f.25.Juli 1832 i København (Garnisons), d.7.Sept.1915 paa Folehave (Hørsholm Sogn), Datter af Etatsraad, Grosserer Andreas Nicolaj H. til Tirsbæk, Nørre Holmegaard, Kokkedal og Øregaard og Emma Eliza Grut. Børn: Fjerde Slægtled, 13-18.
- 8.d. *Hanne Georgine Westenholz*, d.6.Dec.1860 paa Matrup (Tyrsting Sogn).
- 9.e. *Anders Peder Westenholz*, f.16.Okt.1825 i Frederikshavn, Købmand i Leith (Stegmann, Westenholz & Co.), senere Korngrosserer i London (Westenholz Brothers), 1853-1874 Eneindehaver af Westenholz Brothers, 1861 dansk Generalkonsul i London, 1865 Medlem af Bestyrelsen for Det Danske Gaskompagni, 1866 Ejer af Hovedgaarden Dronninggaard, 1874 optog Brodersønnen, Regnar Asker Westenholz, som Associé i Westenholz Brothers, 1877 Formand i Bestyrelsen for Det Danske Gaskompagni, 1885 Etatsraad, (K.2.) (D.M.), d.14.Jan.1886 paa Dronninggaard (Søllerød Sogn), g.1856 m. *Helen Scott Young*, f.1.Aug.1832 i Glasgow, d.23.Jan.1901 i København (Mathæus), Datter af Læge Andrew Y. Børn: Fjerde Slægtled, 20-32.

FJERDE SLÆGTLED.

Godsejer Rolf Krake Westenholzs Børn med Ane Kirstine Hjorth (se Nr. 6).

- 10.a. *Victoria Christine Agathe Westenholz*, f.17.Dec.1858 paa Refsnæs (Komdrup Sogn), d.16.Apr.1935 paa Refsnæs (Komdrup Sogn).
- 11.b. *Frederik Thomas Westenholz*, f.18.Dec.1859 paa Refsnæs (Komdrup Sogn), 1883 Løitnant i Infanteriet, s.A. Bestyrer af Hovedgaarden Refsnæs, 1901 Ejer af samme ved Moderens Død, d.9.Apr.1923 paa Refsnæs (Komdrup Sogn), g.14.Dec.1899 i Frær m. *Agathe Hjorth*, f.12.Okt.1874 paa Thustrup (Frær Sogn), Datter af Godsejer Jens Laursen H. Til Thustrup og Oktavia Frederikke Elise Valentin. Børn: Femte Slægtled, 33-35.
- 12.c. *Elisabeth Westenholz*, f.14.Okt.1864 paa Refsnæs (Komdrup Sogn), d.18.Mai 1883 paa Refsnæs (Komdrup Sogn).

Etatsraad, Finansminister, Godsejer Regnar Westenholzs Børn med Ingeborg Qwist og Mary Lucinde Hansen (se Nr. 7).

- 13.a. *Thomas Frederik Westenholz*, f.1.Nov.1851 i Aalborg, Ejer af Hovedgaarden Matrup, d.26.Okt.1883 paa Matrup (Tyrsting Sogn).
- 14.b. *Regnar Asker Westenholz*, f.5.Febr.1855 paa Matrup (Tyrsting Sogn), 1874-1890 Associé i Westenholz Brothers i London, 1883 Ejer af Hovedgaarden Matrup ved Broderens Død, 1898-1910 Medlem af Klovborg-Tyrstrup-Grædstrup Sogneraad, 26.Aug.1899 afholdt i Anledning af Landbrugstoldens Debat et Folkemøde paa Matrup, hvor den saakaldte Matrup-Resolution blev vedtaget, 1903-1906 Præsident for Danmarks Agrarforening, 1909-1910 Formand for Klovborg-Tyrstrup-Grædstrup Sogneraad, 1910-1916 Medlem af Skanderborg Amtsraad, 1920 overdrog Hovedgaarden Matrup til Sønnen, Thomas Eiler Westenholz, d.8.Jan.1925 paa Matrup (Tyrsting Sogn), g.18.Sept.1888 i Lyngby m. *Ulla Nathalie Grut*, f.14. Juni 1860 i København (Holmens), d.17.Apr.1940 paa Birkegaarden i Nærum (Vedbæk Sogn), Datter af Øjenlæge, Professor, Dr. med. Edmund Gottfred G. og 'Birthe Cathinka Hoskiær. Børn: Femte Slægtled, 36-37.
- 15.c. *Ingeborg Westenholz*, f.5.Mai 1856 paa Matrup (Tyrsting Sogn), 1909-1917 Medlem af Hørsholm Sogneraad, d.27.Jan.1939 i Rungsted (Hørsholm Sogn), g.17.Mai 1881 i Tyrsting m. Forfatteren, Folketingsmand, Kaptain *Adolph Vilhelm Dinesen* til Rungstedgaard, Rungstedlund og Folehave (E.M.2.) (F.Æ.L.5.), f.19.Dec. 1845 i København (Garnisons), d.28.Marts 1895 i København (Garnisons).
- 16.d. *Mary (Bess) Westenholz*, f.13.Aug.1857 paa Matrup (Tyrsting Sogn), 1900 Medstifter af Det fri Kirkesamfund, 1900-1925 Medlem af Bestyrelsen for samme, 1905-1918 Redaktør af Protestantisk Tidende, 1905-1911 Medlem af Hørsholm Sogns Værgeraad, 25.Juni 1908 ved Højesteretsdom udelukket af Folkekirken som kirkepolitisk Agitator, 1908-1914 Formand for Hørsholm Sogns Hjælpekasse, 19.Aug.1909 skaffede sig Adgang til Folketingssalen under Forsvarsdebatten, bemægtigede sig Formandens Klokke og gav i en kort Tale Udtryk for danske Kvinders Protest mod Politikernes efter hendes Mening uværdige Kamp om Magten og Mangel paa Ansvarsfølelse (i denne Anledning hædredes hun med et Kvinde-tog), har under Pseudonymet Bertel Wrads skrevet: Fra mit Pulterkammer (1895), d.8.Mai 1947 paa Folehave (Hørsholm Sogn).
- 17.e. *Aage Westenholz*, f.18.Apr.1859 paa Matrup (Tyrsting Sogn), 1877 Student, 1878 cand.phil., 1884 cand.polyt., 1886 Teglværksbestyrer i Bangkok, 1887-1895 Ingeniør, senere Direktør for Bangkok

Sporveje, hvis Elektrificering han gennemførte i 1893, 1893 Kaptain i den siamesiske Sømineafdeling, 1895-1897 Entreprenør og Ingeniør i Bangkok, 1898-1910 adm. Direktør for The Siam Electricity Co., 1899-1903 Formand i Bestyrelsen for The Bangkok Tramways Co., 1903-1927 Formand i Bestyrelsen for The Siam Electricity Co., 21.Apr.1908 oprettede Korps Westenholtz (Motorcyklekorps med Rekylgeværer), 1910-1926 Medlem af Centralkomiteen for de frivillige Korps i Danmark, 1906-1918 Formand i Bestyrelsen for The Jendarata Rubber Co., 1913-1918 Formand i Bestyrelsen for The Westenholtz Brothers Co., 1913-1918 Formand i Bestyrelsen for The Corner Cocoanut Co., 1913-1918 Formand i Bestyrelsen for The Karen Coffee Co. (Britisk Østafrika), 1918-1935 Formand i Bestyrelsen for The United Plantations Ltd. (Malayiske Halvø), der 1. Jan.1918 overtog de 4 forannævnte Selskaber og desuden Rajah Una (Engelsk Selskab, registreret i F.M.S., Malaya), 1927 Æresformand i Bestyrelsen for The Siam Electricity Co., (R.) (S.Kr.3.), d.23.Sept.1935 paa Magleas (Hørsholm Sogn), g.22.Sept.1903 i Hørsholm m. *Ellen Margareta Grut*, f.26.Apr.1875 paa Gammalstorp (Thun Sogn), Sverige, Datter af Godsejer, Løitnant William Walter Hansen G. til Gammalstorp og Valborg Heilmann. Børn: Femte Slægtled, 38-44.

- 18.f. *Torben Westenholtz*, f.1.Aug.1860 paa Matrup (Tyrsting Sogn), d.13. Marts 1871 i Lausanne.
- 19.g. *Karen Westenholtz*, f.22.Sept.1861 paa Matrup (Tyrsting Sogn), g.10. Okt.1889 i Tyrsting m. Landvæsenskommissær, Godsejer *Georg Sass* til Leerbæk (R.), f.1.Okt.1851 i København (Garnisons), d. 10.Dec.1943 paa Leerbæk (Hover Sogn).

Etatsraad, Generalkonsul, Godsejer Anders Peder Westenholtz Børn med Helen Scott Young (se Nr. 9).

- 20.a. *Dagmar Helena Graa Westenholtz*, f.12.Aug.1857 i London, d.20. Juli 1860 i London.
- 21.b. *Graa Maria Westenholtz*, f.10.Aug.1858 i London, d.31.Okt.s.A. i London.
- 22.c. *Thyra Maria Elisabeth Helena Westenholtz*, f.3.Nov.1860 i London, d.26.Nov.1929 i Gerlev (Horns Herred), g.24.Marts 1887 i Søllerød m. Greve *Frederik Christian Julius Knuth*, f.7.Apr.1855 i Sorø, d. 25.Dec.1912 i Gerlev (Horns Herred).
- 23.d. *Johan Anders Westenholtz*, f.25.Nov.1861 i London, d.2.Jan.1863 i London.
- 24.e. *Johanne Georgine Ellen Westenholtz*, f.15.Dec.1862 i London, d. 28.Apr.1916 i København (Trinitatis).

- 25.f. *Anders Tycho Westenholz*, f.30.Jan.1864 i London, Medindehaver af Westenholz Brothers i London, d.21.Okt.1905.
- 26.g. *Regnar Andersen Westenholz*, f.15.Febr.1865 i London, Rentier i København, senere i Helsingør, d.30.Aug.1913 i Helsingør, g.m. *Anna Louise Heiberg*, d.30.Nov.1907 i Helsingør, Adoptivdatter af Skuespillerinden, Professorinde Johanne Louise H., født Pätges. Adoptivbarn: Femte Slægtled, 45.
- 27.h. *Rolf Krake Westenholz*, f.23.Apr.1866 i London.
- 28.i. *Helen Scott Westenholz*, f.25.Nov.1867 i London, d.3.Marts 1947 i København (Skt.Jacobs), g.19.Dec.1895 i København (Garnisons) m. Dommer ved Frederiksberg Birks 3. Afdeling *Niels Aage Gad* (R.) (D.M.), f.10.Sept.1859 i Thisted, d.2.Jan.1931 i Frederiksberg.
- 29.j. *Marion Severin Westenholz*, f.20.Marts 1869 i London, d.1937 i London, g.10.Juni 1893 i Søllerød m. Hofretsnotar i Stockholm *Ernst Arvid Boivie*, f.7.Nov.1868 i Stockholm, d.22.Apr.1920 i Madrid.
- 30.k. *Ethel Manna Rosalie Margrete Westenholz*, f.11.Mai 1870 i London, d.26.Juli 1900 i Frederiksberg, g.17.Dec.1890 i Søllerød m. Direktør for Det danske Mælkekompani, Proprietær, Landbrugskandidat *Jens David Frederik Salicath* til Strandholm, f.5.Mai 1860 paa Lundergaard, d.6Apr.1909 i Frederiksberg.
- 31.l. *Thomas Frederik Westenholz*, f.29.Marts 1872 i London, Ingeniør, 1893 Direktør for Strandvejs-Gasværket i København (R.), d.2. Sept.1939 i Svendborg, g.1. 20.Juli 1897 i Tyrsted m. *Anna Oline Sophia Cederfeld de Simonsen*, f.8.Nov.1872 i København, Adoptivdatter af Provst, Sognepræst i Tyrsted og Uth Carl Christian Sophus C. de S. og Georgine Nanny Sinding, Ægteskabet opløst, g.2.14.Marts 1911 i Søllerød m. *Elizabeth Leigh Davidson*, f.12. Okt.1873 i Buffalo, N.Y., d.17.Jan.1957 i Gentofte. Børn: Femte Slægtled, 46-47.
- 32.m. *Erik Scott Westenholz*, f.19.Juni 1873 i London, Musikpædagog i Paris, d.1923 i Paris.

FEMTE SLÆGTLED.

Godsejer, Løitnant Frederik Thomas Westenholzs Børn med Agathe Hjorth (se Nr. 11).

- 33.a. *Oktavia Elisabeth Westenholz*, f.15.Juli 1900 paa Refsnæs (Komdrup Sogn), g.m. Civilingeniør i København *Erik Vallentin Ramsing*, f.30.Juni 1898 i Frederiksted, St.Croix, Ægteskabet opløst.
- 34.b. *Helen Kirstine Westenholz*, f.18.Juni 1903 paa Refsnæs (Komdrup Sogn), Afdelingssygeplejerske ved Ebberødgaard Aandssvageanstalt.



MARY (BESS) WESTENHOLZ
1857—1947

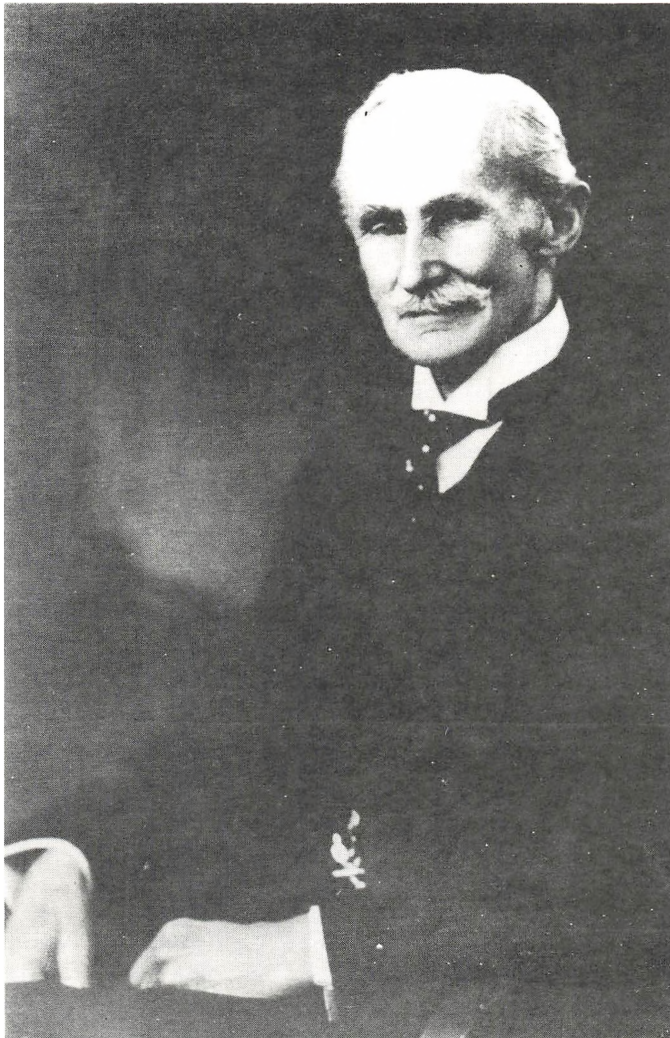

DIREKTØR, CIVILINGENIØR
AAGE WESTENHOLZ
RIDDER AF DANNEBROG
1859—1935

- i København (Garnisons) m. Skuespiller, cand.jur. Karl William Goos, f.4.Mai 1898 i København (Skt. Johannes), d.11.Sept.1946 i Gentofte, Ægteskabet opløst, Datter af Ornitologen, Vekselerer Eiler Theodor Lehn S. og Ellen Dorothea Henriette Rosenberg adopteret Plum. Børn: Sjette Slægtled, 51-53.
- 40.c. *Karen Westenholz*, f.28.Marts 1907 i Bangkok (dbt.Hørsholm), g. 20.Dec.1935 i Shanghai (kgl.danske Gesandtskab i Kina) m. fhv. Ambassadør i Bern, cand.jur. *Mogens Gustav Ivar Melchior* (K.1.) (D.M.) (F.M.2.) (B.L.5.) (Chin.Ch.Y.5.) (F.L.3.1.) (Ir.T.2.) (Ju.Z.I.) (N.St.O.L.), f.14.Juli 1904 i Espergærde (Egebæksvang).
- 41.d. *Holger Westenholz*, f.11.Aug.1908 i Holte (Det frie Kirkesamfund), Oberstløjtnant i Flyvevaabnet (R.), d.7.Apr.1970 i København (Skt. Pauls), g.10.Marts 1934 i København (Raadhuset) m. *Ingeborg Margrethe Schiøler*, f.10.Marts 1907 i København (Skt. Pauls), Datter af Ornitologen, Vekselerer Eiler Theodor Lehn S. og Ellen Dorothea Henriette Rosenberg adopteret Plum. Børn: Sjette Slægtled, 54-55.
- 42.e. *Sven Torben Westenholz*, f.16.Juli 1911 paa Magleaa (Birkerød Sogn), 1929 Student, 13.Mai 1936 cand.polyt., 12.Marts 1936-15.Sept.s.A. Ingeniør ved A/S Frichs i Aarhus, 16.Sept.s.A. ved A/S Aarhus Oliefabrik, 1.Nov.1940 Ingeniør ved Københavns Emailleværk A/S, 1.Aug.1941 ved A/S Burmeister & Wain, 1.Jan. 1945 ved Thomas B. Trige, 1.Apr.1946 ved De Forenede Jernstøberier A/S, 7.Nov.1947 Stifter af og Direktør for A/S Nordisk Ventilator Co. i Næstved, 1961 Ejer af Hovedgaarden Matrup, g.1.Juli 1939 i Aarhus (Domsognet) m. *Margrethe Holst-Knudsen*, f.30. Sept.1919 i Aarhus (Vor Frue), Datter af Landsretssagfører Carl H.-K. og Rigmor Helene Holm. Børn: Sjette Slægtled, 56-57.
- 43.f. *Ellen Margrethe Westenholz*, f.5.Aug.1912 paa Magleaa (Birkerød Sogn), 1930 Student, 1941 cand.polit., 8.Mai s.A. fung. Sekretær i Prisdirektoratet, 1.Juni 1943 Sekretær sst., 1.Apr.1946 Fuldmægtig sst., 30. Juni 1952 Afsked, g.5.Juni 1944 i Sandager m. Fuldmægtig i Prisdirektoratet, cand.polit. *Gunnar Martin Vilhelm Skjerbæk*, f.10.Marts 1915 i Frederiksberg, d.5.Febr.1959 (begr. Lyngby).
- 44.g. *Solveig Westenholz*, f.3.Jan.1914 paa Magleaa (Birkerød Sogn), g.1. 1.Febr.1937 i København (Raadhuset) m. stud.mag. *Åge Haugland*, f.5.Mai 1914, Ægteskabet opløst, g.2.13.Dec.1942 i Virum m. Kontorchef i Handelsministeriet, cand.jur. *Kai Stage* (R.), f.29.Apr. 1902 i Kullerup.

Rentier Regnar Andersen Westenholzs og Anna Louise Heibergs Adoptivdatter (se Nr. 26).

45.a. *Lily Ingeborg Westenholz*, f.25.Marts 1896 i København (Fødselsstiftelsen), g.1.17.Okt.1916 i København (Raadhuset) m. Fabrikant i København *Morris Lotinga*, Ægteskabet opløst, g.2.23.Dec.1927 i København (Raadhuset) m. Tandlæge i København, Dr.chir.dent., Sekondløjtnant *Aage Thorvald Kiær*, f.19. Juli 1889 i København (Helligaands), Ægteskabet opløst.

Direktør, Ingeniør Thomas Frederik Westenholzs Børn med Anna Oline Sophia Cederfeld de Simonsen og Elizabeth Leigh Davidson (se Nr. 31).

46.a. *William Scott Westenholz*, f.4.Juni 1901 i København (Hellerup), 1919 Student, 1920 cand.phil., 1921-1930 ansat i Ø.K.s Datterselskab Baltic Cotton Co., 1.Mai 1932 Grosserer i København (Staalvindue-Centralen), 1933 Delingsfører i Motorordonanskorpset, g.31.Mai 1938 i København (Holmens) m. *Katleen Schibbye*, f.7.Mai 1913 i København (Hellerup), Datter af Grosserer Niels S. og Emilie Dorthea Kunz. Børn: Sjette Slægtled, 58-59.

47.b. *Frederik Thomas Corbett Westenholz*, f.16.Apr.1916 i Frederiksberg (dbt. Hellerup), udlært som Smedesvend i A/S Titan i København, 1941 Afgangseksamen som Bygningsingeniør fra Loughborough College i England, s.A. Ingeniør i Firmaet A. Monk & Co. i Padgate, 1942 Ingeniør i Firmaet Coleman Foundry i Stotford, 1943-1946 Technical Sargent i den amerikanske Hær (frivillig), 1946 Ingeniør i Lone Star Cement Corporation, N.Y., 1947-1953 Driftsleder i samme Firma i Dallas Texas, 1953 Driftsingeniør i A/S Titan i København, (Chr.X.Kr.E.M.), g.25.Mai 1948 i Gentoft (Raadhuset) m. *Karen Bærentzen*, f.20.Mai 1918 i Skovshoved, Datter af Redaktør Carl William B. og Karen Krestine Hedvig Larsen. Børn: Sjette Slægtled, 60-61.

SJETTE SLÆGTLED.

Godsejer Rolf Krake Westenholtzs Børn med Anna Hedvig Edinger Pedersen (se Nr. 35).

48.a. *Thomas Ulrich Westenholz*, f.27.Nov.1940 paa Refsnæs (Komdrup Sogn), 1977 Ejer af Hovedgaarden Refsnæs, g.2.Nov.1974 i Frær m. *Karin Elizabeth Uebing*, f.7.Sept.1949 i Bielefeldt. Barn: Syvende Slægtled, 62.

- 49.b. *Johan Wilhelm Westenholz*, f.29.Mai 1943 paa Refsnæs (Komdrup Sogn), Gaardejer i Gistrup (Grønhøjgaard), g.4.Juli 1970 m. cand. agro. *Kirsten Vestergaard Petersen*, f.2.Juli 1943. Børn: Syvende Slægtled, 63-65.
- 50.c. *Anne Elisabeth Westenholz*, f.25.Sept.1944 paa Refsnæs (Komdrup Sogn), g.22.Marts 1967 i København m. Gaardejer, cand.agro. *Jens Kaas*, f.27.Aug. 1934.

Civilingeniør Erik Aage Westenholzs Børn med Birgitte Marie Schøler (se Nr. 39).

- 51.a. *Anders Regner Westenholz*, f.21.Okt.1936 i København (Det frie Kirkesamfund), cand.psych., g.22.Febr.1966 i Søllerød m. *Lene Kristine Søndergaard*, f.22.Jan.1947 i Aarhus, Datter af Professor, Overkirurg Niels Thyge S. og Maja Kirsten Thude. Barn: Syvende Slægtled, 66.
- 52.b. *Christian Felix Aage Westenholz*, f.20.Juni 1939 i København (Det frie Kirkesamfund), 1958 Student, 1966 mag.art., 1967 Kandidatstipendiat ved Københavns Universitet, 1968 Amanuensis ved Københavns Universitet, 1973 Lektor, g.28.Dec.1969 i Chicago m. *Joan Goodnick*, f.1.Juli 1943 i Philadelphia, Pennsylvania. Børn: Syvende Slægtled, 67-68.
- 53.c. *Thomas Erik Westenholz*, f.12.Jan.1943 i København (Det frie Kirkesamfund), Pianist, Lærer ved Det Kgl. Musikkonservatorium, g.28. Dec.1962 i Søllerød (Raadhuset) m. *Merete Wengberg*, f.8.Sept.1941 i København. Datter af Ingeniør Hans Christian W. og Jytte Toubro. Børn: Syvende Slægtled, 69-70.

Oberstløjtnant Holger Westenholzs Børn med Ingeborg Margrethe Schiøler (se Nr. 41).

- 54.a. *Peter Westenholz*, f.10.Nov.1937 i København (Det frie Kirkesamfund). Pianist, 1977 Docent ved Aarhus Musikkonservatorium, g.1.Nov.1969 i Udby (Rovsø Hrd.) m. *Annette Leonhard Høeg*, f.4.Aug.1944 i Ørsted (Rovsø Hrd.). Barn: Syvende Slægtled, 71.
- 55.b. *Jessie Ellen Westenholz*, f.5.Okt.1943 i København (Det frie Kirkesamfund), Cinéaste, (g.m.) Filminstruktør i Paris *Pierre Zimmer*, f.15.Dec.1927, Paris.

Direktør, Civilingeniør Sven Torben Westenholzs Børn med Margrethe Holst-Knudsen (se Nr.42).

- 56.a. *Elisabeth Westenholz*, f.6.Aug.1942 i København (dbt. Søllerød), Pianist, g.13.Aug.1968 i Tyrsting m. Organist ved Frihavnskirken i København *Preben Steen-Petersen*.

57.b. *Ingeborg Westenholz*, f.5.Febr.1944 i København (dbt. Søllerød), Pottemager i København.

Grosserer William Scott Westenholzs Børn med Kathleen Schibbye (se Nr. 46).

58.a. *Inge Westenholz*, f.7.Juli 1943 i København (Hellerup), g.1.16.Sept. 1966 i Hellerup m. *Bruce Barton*, Ægteskabet opløst, g.2.17.Febr. 1978 i London m. *Harry David Blake*.

59.b. *Anders Peder Westenholz*, f.14.Febr.1946 i København (Hellerup), Arkitekt i København, g.5.Juni 1969 i København (Helleruplund) m. *Ann Permin*, f.1.Jan.1946 i København (Hellerup), Datter af Grosserer Niels P. og Gurli Trojel. Barn: Syvende Slægtled, 72.

Driftsingeniør Frederik Thomas Corbett Westenholzs Barn med Karen Bærentzen (se Nr. 47).

60.a. *Peter Thomas Westenholz*, f.9.Aug.1951 i Dallas Texas, U.S.A. (dbt. Hellerup), Assistent i Handelsbanken i Skovshoved.

61.b. *Hans Frederik Westenholz*, f.26.Febr.1957 i København (Lucasstiftelsen), Musikstuderende.

SYVENDE SLÆGTLED.

Godsejer Thomas Ulrich Westenholzs Barn med Karin Elisabeth Uebing (se Nr. 48).

62.a. *Luise Kristina Westenholz*, f.23.Okt. 1975 i Aalborg.

Gaardejer Johan Wilhelm Westenholzs Børn med Kirsten Vestergaard Petersen (se Nr. 49).

63.a. *Anne Hedvig Westenholz*, f.29.Aug.1972 i Terndrup.

64.b. *Astrid Birgitte Westenholz*, f.8.Juni 1975 i Aalborg.

65.c. *Udøbt Datter*, f.25.Apr.1978 i Aalborg.

Cand.psyk. Anders Regner Westenholzs Barn med Lene Kristine Søndergaard (se Nr. 51).

66.a. *Anne Ursula Westenholz*, f.17.Aug.1966 i Søborg.

Lektor Christian Felix Aage Westenholzs Børn med Joan Goodnick (se Nr. 52).

67.a. *Aliza Marianne Westenholz*, f.12.Nov.1970 i København (Rigshospitalet).

68.b. *Dina Susanna Westenholz*, f.8.Marts 1975 i København (Rigshospitalet).

Pianist Thomas Erik Westenholzs Børn med Merete Wengberg (se Nr. 53).

69.a. *Thomas Christian Westenholz*, f.29.Apr.1963 i Virum.

70.b. *Søren Michael Westenholz*, f.29.Okt.1964 i Virum.

Docent Peter Westenholzs Barn med Annette Leonhard Høeg (se Nr. 54).

71.a. *Peter Frederik Westenholz*, f.24.Sept.1975 i Grenaa.

Arkitekt Anders Peder Westenholzs Barn med Ann Permin (se Nr. 59).

72.a. *Mikkel Westenholz*, f.22.Nov.1976 i København (Rigshospitalet).

WORSAAE

FØRSTE SLÆGTLED.

- 1.a. *Jens Worsaae*, (Søn af Maren Jensdatter i Vorsaa og Jens Hansen fra København), f.16.Juli 1780 i Vorsaa (Albæk Sogn), 1800 Student, 15.Apr.1803 cand.jur., 6.Juli 1808 Kopist i Rentekammeret, 18. Marts 1811 Fuldmægtig sst., 29.Okt.1813 Amtsforvalter i Vejle Amt, 1.Aug.1829 virk. Justitsraad, d.29.Marts 1840 i Vejle, g.3. Sept.1814 i Torrild m. *Margrethe Elisabeth Bertelsen*, f.2.Sept. 1796 i Vang, d.8.Marts 1848 i Vejle, Datter af Provst Peder B. og Henriette Sophie Brøndlund. Børn: Andet Slægtled, 2-12.

ANDET SLÆGTLED.

- 2.a. *Jensine Jacobine Mathilde Worsaae*, f.1.Sept.1815 i Vejle, d.19.Juni 1844 i Pjedsted, g.5.Nov.1841 i Vejle m. Sognepræst i Hellevad, Helleum og Ørum *Peter Christian Asmussen*, f.26.Juli 1810 i Albæk, d. 28.Apr.1868 i Hellevad.
- 3.b. *Peter Marius Worsaae*, f.2.Aug.1816 i Vejle, 1835 Student, 7.Nov. 1840 cand.jur., 1850 Fuldmægtig i Finansministeriet, 8.Aug.s.A. kst. Amtsforvalter i Løgumkloster Amt, 10.Sept.s.A. kst. Amtsforvalter i Aabenraa Amt, 1.Dec.1851 Bestalling som Amtsforvalter sst. 11.Apr.1854 virk. Kammerraad, 1.Jan.1859 Justitsraad, 28.Juni 1864 afskediget af de tyske Myndigheder, 16.Nov.s.A. Herredsskriver i Nørvang og Tørrild Herreder, (R.), d.4.Okt.1877 i Vejle, g.1.m. *Bolette Monrad Quale*, f.4.Jan.1810 i Vega i Norge, d.9.Nov. 1859 i Aabenraa, Datter af Sognepræst Andreas Q. og Frederikke Christiane Detleviane Heltzen, g.2.4.Mai 1861 i Tønder m. *Charlotte Sophie Wilhelmine Breckwoldt*, f.6.Jan.1835 i Rendsborg (Garnisons), d.8.Jan.1897 i København (Skt. Jacobs), begr.12.Jan.s.A. i Vejle, Datter af Kaptain Gustav Johan Ulrich B. og Auguste Louise Stockfleth. Børn: Tredie Slægtled, 13-16.
- 4.c. *Henriette Sophie Worsaae*, f.29.Juni 1818 i Vejle, d.28.Dec.1889 i København, g.21.Aug.1838 i Vejle m. Seminarieforstander og Sognepræst i Skaarup, senere Sognepræst i Nørre Aaby og Indslev, Medlem af Landstinget, senere af Folketinget *Diderik August Holberg*, f.16. Sept.1804 i Sorø, d.7.Apr.1883 i Middelfart.
- 5.d. *Caroline Worsaae*, f.13.Aug.1819 i Vejle, d.18.Mai 1891 i København (begr. i Ørsted Kirkes Kapel), g.23.Apr.1842 i Vejle m. Kammerherre, Hofjægermester, Greve *Carl Frederik Rantzau* til Frederikslund, Brahesholm og Søholm (R.) (D.M.), f.12.Mai 1818 paa Rosenvold (Stovby Sogn), d.27.Apr.1897 i København (begr. i Ørsted Kirkes Kapel).

- 6.e. *Jens Jacob Asmussen Worsaae*, f.14.Marts 1821 i Vejle, 1838 Student, s.A.-1843 gjorde Tjeneste som Assistent ved Det kgl. Museum for Nordiske Oldsager, 1839 cand.phil., 1840-1844 studerede Theologi og Jura uden at tage Embedseksamen, 28.Okt.1841 Medlem af Det kgl. nordiske Oldskriftselskab, 6.Mai 1847 Æresmedlem af The Society og Antiquaries of London, 22.Dec.s.A. Inspektør for de antikvariske Mindesmærker i Danmark, 2.Apr.1852 Medlem af Det kgl. danske Videnskabernes Selskab, 11.Apr.1853 Medlem af Bestyrelsen for Den Danske Historiske Forening, s.A. Æresmedlem af Selskabet til norske Fortidsmindesmærkers Bevaring, 6.Okt.1854 tit.Professor, s.A. kor.Medlem af Kgl. Vitterhets-, Historie- och Antiquitetsakademien i Stockholm, 2.Mai 1855 Docent ved Københavns Universitet i Oldtidsvidenskab, 15.Mai 1858 Inspektør for de danske Kongers kronologiske Samlinger paa Rosenborg, 4.Marts 1859 Medlem af Foreningen til Udgivelse af Danske Mindesmærker, 30. Marts 1860 Medlem af Samfundsraadet for Samfundet til den danske Literaturs Fremme, 12.Juni s.A. Medlem af Det kgl. danske Selskab for Fædrelandets Historie og Sprog, s.A. Medlem af Komiteen til Indsamling af Bidrag til Frederiksborg Slots Genopførelse, 21.Sept. 1861 Direktør for de antikvariske Mindesmærker i Danmark, 4.Nov. 1864 Etatsraad, 4.Apr.1865 Vicepræsident i Det kgl. nordiske Oldskriftselskab, 9.Dec. s.A. kor. Medlem af Instituto di Corrispondenza Archeologica di Roma, 29. Jan.1866 Direktør for Det kgl. Museum for Nordiske Oldsager og for Det etnografiske Museum, 10. Febr.s.A. Afsked efter Ansøgning som Docent, 26.Febr.s.A. Direktør for de danske Kongers kronologiske Samling paa Rosenborg, 29.Dec.s.A. kor.Medlem af Det kejserlige Videnskabernes Akademi i Skt. Petersborg, 16.Marts 1867 Æresmedlem af Det kgl. Irse Akademi i Dublin, 1874 Kultusminister i Ministeriet Fønnesbech, 1875 Kammerherre, 1877 Dr.phil.h.c. ved Universitetet i Upsala, (S.K.), (D.M.) (Br.R.5.) (I.Kr.2.) (R.St.A.2.) (R.St.Stan.2.) (Rum.St.2.) (S.N.1.) (Sp.I.K.2.), d.15.Aug.1885 paa Hagedstedgaard (Hagedsted Sogn); har skrevet: Danmarks Oldtid, oplyst ved Oldsager og Gravhøje (1843, paa Tysk 1844 og paa Engelsk 1849), Om Forholdet mellem de skandinaviske Folk i Oldtiden (1844), Runamo og Braavalleslaget (1844), Blekingske Mindesmærker fra Hedenold (1846, paa Tysk s.m. Runamo og Braavalleslaget 1847), Die nationale Alterthumskunde in Deutschland (1846), The Antiquities of Ireland and Denmark (1846), Den Danske Nationalitet (1848), Danevirke, Danskhedens gamle Grændsevold mod Syden (1848, paa Tysk s.A.), Om Danebrog (1849), Om en forhistorisk, saakaldet »tydsk« Befolkning i Danmark (1849), Svar paa Prof. P.A. Munchs andet Stridskrift om »Skandinavismen« (1849), Jyllands Danskhed (1850, paa



JUSTITSRAAD, AMTSFORVALTER
JENS WORSAAE
1780-1840

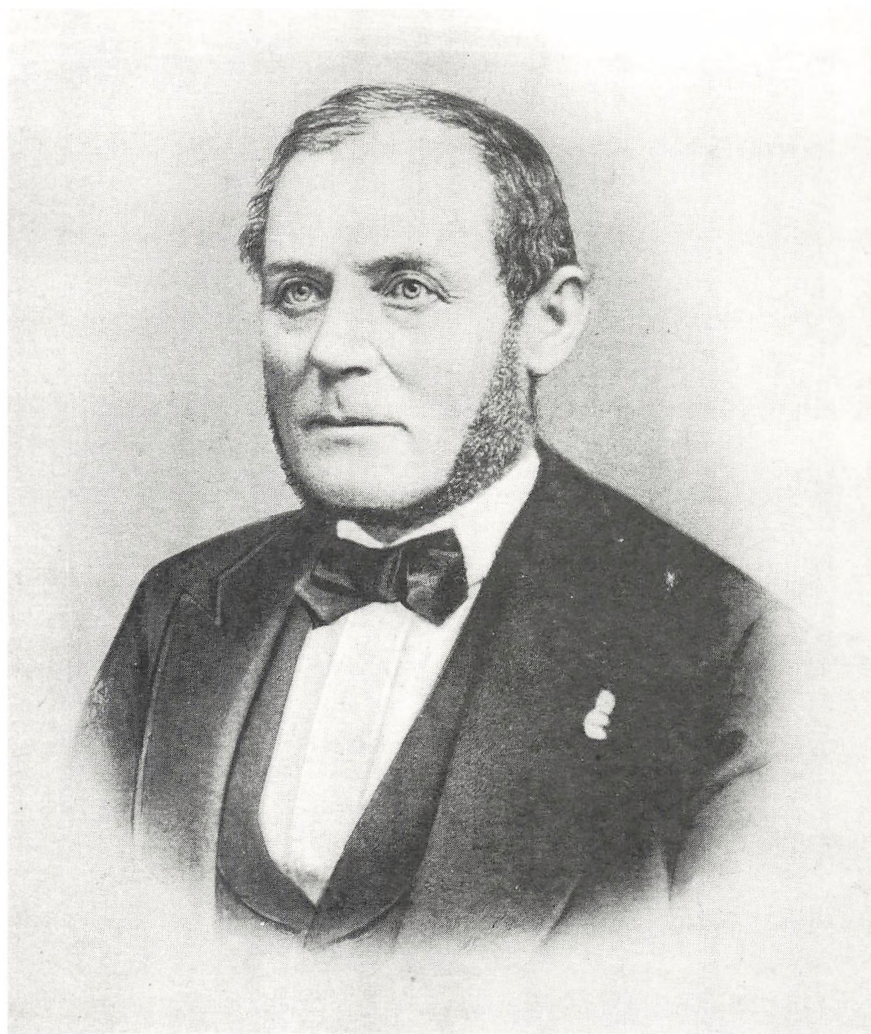

JUSTITSRAAD, HEREDSSKRIVER
PETER MARIUS WORSAAE
RIDDER AF DANNEBROG
1816—1877



**KAMMERHERRE, MUSEUMSDIREKTØR, DR. PHIL.
JENS JACOB ASMUSSEN WORSAAE
STORKORS AF DANNEBROG OG DANNEBROGSMAND
1821—1885**



APOTEKER, RAADMAND
ANTON HENRIK HAVEMANN WORSAAE
RIDDER AF DANNEBROG
1822—1886

- Tysk s.A.), Minder om de Danske og Nordmændene i England, Skotland og Irland (1851, paa Engelsk 1852), Afbildninger fra det kongelige Museum for Nordiske Oldsager i Kjøbenhavn (1854, forøget Udgave 1859, paa Russisk 1861), Ringsted Kirke som Gravsted for den gamle danske Kongeslægt (1858), Kong Christian den Femtes Testamenter (1860), Om Danmarks tidligste Bebyggelse (1861), Den danske Erobring af England og Normandiet (1863), Den jydsk Halvø og dens Fortidsminder (1864), Om Slesvigs og Sønderjyllands Oldtidsminder (1865), De danskes Kultur i Vikingetiden (1873), Nordens Forhistorie efter samtidige Mindesmærker (1881), The Industrial Arts of Denmark (1882), Optegnelser om Rosenborg-Samlingen i 25 Aar 1858-1883 (1886) og desuden En Oldgranskers Erindringer 1821-1847 og Af en Oldgranskers Breve 1848-1885 (udgivet henholdsvis 1934 og 1938 af Museumsinspektør Victor Hermansen); g.17.Okt.1857 i Hagedst m. *Jacobine Severine Grevenkop-Castenschield*, f.2.Apr.1838 paa Lille Frederikslund (Ottestrup Sogn), d. 2.Okt.1910 i København (Holmens), Datter af Kammerherre, Jægmester Caspar Holten G.-C. til Hagedstgaard og Cathrine Marie Louise Jensen. Børn: Tredie Slægtled, 17-18.
- 7.f. *Anton Henrik Havemann Worsaae*, f.16.Dec.1822 i Vejle, 1837-1841 Discipel paa Løveapoteket i Vejle, 27.Mai 1841 Medhjælpereksamen, 22.Apr.1843 cand.pharm., 1843-1844 ansat paa Løveapoteket i Christiania, 1844-1849 ansat paa Løveapoteket i Kolding, 1849-1851 Laborant ved Almindeligt Hospitals Dispensationsanstalt i København, 5.Aug.1851 Apoteker i Aabenraa (Svaneapoteket), 7. Jan.1853 Medlem af Sundhedskollegiet for Slesvig, 16.Jan.s.A. Provinsialkasserer for Slesvig for Det pharm. Understøttelsesselskab, 30.Apr.1872 solgte Apoteket og bosatte sig i København, 20.Febr. 1877 Raadmand i København, (R.), d.21.Nov.1886 i København (Skt.Johannes); har skrevet: Bidrag til mit Livs og min Tids Historie, med særlig Hensyn til Forholdene i Nordslesvig og specielt i Aabenraa i Aarene 1864-71 (1876, udgivet Manuskript i Det kgl. Biblioteks Samlinger).
- 8.g. *Frederik Christian Worsaae*, f.5.Juli 1824 i Vejle, Kopist i Generalpostdirektionen i København, d.8.Okt.1857 i København.
- 9.h. *Mette Marie Elisabeth Worsaae*, f.31.Okt.1825 i Vejle, d.25.Sept. 1895 i Frederiksberg, g.m. Forpagter af Søholm *Carl Philip Borries*, f.24.Nov.1822 i København (Frederiks ty.), d.16.Nov.1914 i København (Skt.Jacobs).
- 10.i. *Jørgine Christine Worsaae*, f.30.Mai 1830 i Vejle, d.18.Juni 1897 i Frederiksberg, g.7.Nov.1855 i København (Vor Frue) m. Justitsraad, Borgmester og Byfoged i Roskilde, cand.jur. *Carl Daniel Friboe Blechingberg* (R.), f.20.Dec.1825 i København (Vor Frue), d.28.Sept.1890 i Roskilde.

- 11.j. *Jensine Margrethe Elisabeth Worsaae*, f.17.Juni 1831 i Vejle, d.1. Juni 1896 i Helsinge (Holbo Herred).
- 12.k. *Ida Christiane Worsaae*, f.3.Juni 1833 i Vejle, d.21.Juli 1902 i Helsinge (Holbo Herred), begr.26.Juli s.A. i Frederiksberg, g.5.Mai 1854 i Ørsted (Baag Herred) m. Konferensraad, Birkedommer og -skriver i Kronborg vestre Birk, Formand i Bestyrelsen for Kagerup-Helsinge Jernbane og for Frederiksborg Amts Plantningsselskab, cand.jur. *Louis Hammerich*, (K.2.) (D.M.) (E.M.1.) (R.St.Stan.2.), f.16.Juli 1830 i Kiel, d.4.Apr.1916 i Aarhus (Domsognet), begr.8. Apr.s.A. i Frederiksberg.

TREDIE SLÆGTLED.

Justitsraad, Herredsskriver Peter Marius Worsaaes Børn med Charlotte Sophie Wilhelmine Breckwoldt (se Nr. 3).

- 13.a. *Jens Worsaae*, f.14.Nov.1864 i København (Trinitatis), Assistent i Den Danske Landmandsbank i København, d.12.Juli 1936 i Odense (Skt. Ansgar).
- 14.b. *Gustav Worsaae*, f.5.Mai 1866 i Vejle, 1884-1887 Assistent i Privatbanken i København, 27.Marts 1889 Sekondløjtnant ved 21.Bataillon, 1.Apr.s.A. forsat til 28.Bataillon, 1.Dec.s.A. Premierløjtnant, 12.Juni 1897 forsat til Livgardens Liniebataillon, 19.Sept.1906 Kaptain, s.A.-1907 Forstander for Livgardens Liniebataillons Befalingsmandselevskole, 1907 Forstander for Livgardens Rekrutskole, 1908 Forstander for Livgardens Øvelseskompagni, 13.Dec.1916 Oberstløjtnant og Chef for 30. Bataillon, 1.Okt.1920 Chef for 2. Livgardebataillon, 7.Aug.1922 Chef for Livgardens Reservebataillon, 26.Sept.s.A. Kammerherre, 31.Mai 1926 Afsked, (R.) (D.M.) (F.Æ.L.5.) (Gr.Fr.4.) (M.Gr.3.) (N.St.O.3.1.) (O.H.&F.3.2.) (Pr.R.Ø.4.) (R.St.A.3.) (R.St.Stan.2.) (S.Sv.3.1.), d.4.Dec.1927 i København (Garnisons), g.10.Okt.1895 i Aarhus m. *Agnes Christence Bertha Larsen*, f.27.Mai 1874 i Aarhus, d.14.Apr.1948 i Gentofte (Skt.Lukas Stiftelsen), Datter af Hotelejer C.L. og Hustru, f.Lehrbach-Berwald. Børn: Fjerde Slægtled, 19-20.
- 15.c. *Viggo Worsaae*, f.1.Nov.1870 i Vejle, 1889 Student, 1896 cand.med., s.A. kst. Reservelæge ved Garnisons Sygehus, 1897 Kandidat paa Almindeligt Hospital, Aug.s.A.-Nov.1898 Reservelæge ved Garnisons Sygehus, Dec.1898 prakt. Læge i Helsingør, 1898-1901 Reservelæge i Hæren, 1906-1910 Medlem af Helsingør Værgeraad, 1910 Stiftslæge ved Vallø Stift, d.3.Juli 1924 i Vallø (Valløby Sogn), g.3.Apr.1901 i Uldum m. *Baronesse Sigrid von Eggers*, f.3.Dec. 1875 i Uldum, d.6.Febr.1965 i København (begr. Vallø Slotskirke-

gaard), Datter af Apoteker, Baron Herman Sophus Johan von E., og Henriette Christiane Clausen. Børn: Fjerde Slægtled, 21-23.

- 16.d. *Margrethe Elisabeth Worsaae*, f.11.Juni 1873 i Vejle, d.29.Nov. 1953 i Støvringgaard Kloster (Støvring Sogn).

Kammerherre, Etatsraad, Museumsdirektør Jens Jacob Asmussen Worsaaes Børn med Jacobine Severine Grevenkop-Castenschiold (se Nr. 6).

- 17.a. *Jacobine Cathrine Margrethe Worsaae*, f.28.Sept.1869 i København (Vor Frue), d.17.Juni 1951 i København (Garnisons), begr.21.Juni s.A. i Beldringe, g.21.Okt.1892 i København (Holmens) m. Viceadmiral, Flaadeinspektør, Forsvars- og Udenrigsminister i Ministeriet Liebe *Henri Konow* (S.K.) (D.M.) (Gb.E.T.) (H.H.T.) (Fi.H.R.1.) (F.Æ.L.2.) (Gr.Fr.5.) (N.H.VII.J.M.) (N.O.N.1.) (N.St.O.1.) (Pr.Kr. 2.) (Pr.R.Ø.3.) (R.St.A.2.) (S.Sv.1.) (Stb.V.3.), f.7.Febr.1862 i København (Holmens), d.18.Jan.1939 i København (Holmens), begr. 23.Jan.s.A. i Beldringe.

- 18.b. *Caroline Alvilda Nini Worsaae*, f.7.Nov.1871 i København (Vor Frue), d.8.Dec.1893 i København (Holmens), g.14.Dec.1892 i København (Trinitatis) m. Kammerherre, Generalmajor og Generalinspektør for Ingeniørtropperne *Torben Grut*, (K.1.) (D.M.) (Chr. IX.M.T.) (Fr.VIII.M.T.) (Chr.X.M.T.) (H.T.H.) (B.L.II.1.) (Fi.H.R. 2.1.) (Gr.Fr.4.) (I.F.2.) (N.O.N.2.) (N.St.O.2.1.) (Pr.R.Ø.3.) (S. Kr.2.) (S.O.M.) (S.Sv.3.1.) (Stb.V.2.), f.23.Aug.1865 i København (Garnisons), (g.2.27.Sept.1899 paa Gammalstorp (Tun S.) m. Mary Adolphine Grut, f.12.Juni 1875 paa Gammalstorp (Tun S.), Datter af Ingeniør, Løitnant William Walter G. til Gammalstorp og Walborg Heilmann), d.29.Aug.1952 i København (Citadels).

FJERDE SLÆGTLED.

Kammerherre, Oberstløjtnant Gustav Worsaaes Børn med Agnes Christence Bertha Larsen (se Nr. 14).

- 19.a. *Carl Gustav Worsaae*, f.7.Juli 1896 i København (Garnisons), 1915 Student, 1920 cand.jur., s.A. Kst. Sekretær i Udenrigsministeriet, 1921 Konsulatsekretær i Hamburg, 20.Juli s.A. Vicekonsul sst., 1. Jan.1923 Sekretær i Udenrigsministeriet, 1924 fung.Fuldmægtig sst., 1.Apr.1925 Legationssekretær i Warszawa, 1.Juli 1928 Fuldmægtig i Udenrigsministeriet, 1.Febr.1931 Legationssekretær i Stockholm, 1.Sept.1933 tjenestgørende i Udenrigsministeriet, 1. Dec.1937-31.Aug.1940 Legationsraad og Chargé d'affaires i Kaunas, Lithauen, 1.Juli 1941 Kontorchef i Udenrigsministeriet, 1946 Af-

- sked, 1947 Direktør i A/B Melwo i Sverige, (R.) (D.M.) (I.F.3.) (Li.Vau.2.) (S.N.3.), d.10.Febr.1977 i Stockholm, g.9.Mai 1931 i Hälsingborg m. Baronesse *Karin Axelsdotter Thott*, f.7.Juli 1909 i Stockholm, Datter af svensk Major, Baron Axel Thorbjörn T. og Louise Elisabeth Charlotte Reuterskiöld. Børn: Femte Slægtled, 24-26.
- 20.b. *Aage Worsaae*, f.14.Dec.1899 i København (Garnisons), 14.Sept. 1923 Sekondløjtnant ved 1. Livgardebataillon, 1927-1928 Attaché ved den danske Legation i Polen, Direktør i A/S Melwo i Gilleleje, d.9.Febr.1972 i Aarhus, g.25.Jan.1948 i Taarnby m. Baronesse *Dagmar Henriette Wedell-Wedellsborg*, f.26.Febr.1909 i Hillerød, (g.1.3.Juni 1927 i Frederiksborg Slotskirke m. Prokurist, cand.polit. Esger Iuel, f.6.Aug.1898 paa Meilgaard (Fjellerup Sogn), Ægteskabet opløst, g.2.24.Sept.1938 i Søllerød m. Direktør, Premierløjtnant i Fodfolket Carl-Johan Reiersen Bock, f.5.Marts 1895 i København (Skt.Jacobs), d.19.Juli 1944 i København (begr. Søllerød Sogn)), Datter af Kongens Jægermester, Kammerherre, kgl. Skovrider, Baron Carl Hannibal Ludvig W.-W. og Marie Louise Lerche.
- Stiftslæge Viggo Worsaaes Børn med Baronesse Sigrid von Eggens (se Nr. 15).
- 21.a. *Erik Worsaae*, f.13.Febr.1902 i Helsingør (Skt. Mariæ), 1920 Student, 1928 cand.med., 1928-1934 Kandidat paa forskellige Hospitaler, 1933 prakt. Læge i Frederiksberg, 26.Apr.1934 Dr.med. (Undersøgelser over Blodlegemers Receptorer, særlig A-Receptoren hos Nyfødte), s.A.-1936 Reservelæge ved Finsensinstituttets medicinske Afdeling, 1936-1941 1. Reservelæge i De gamles By, 1941-1943 Assistent ved Kommunehospitalets medicinske Poliklinik, 1943 Speciallægeautorisation (Intern Medicin), s.A.-1961 Kommunelæge i Frederiksberg, d.30.Aug.1976 i Frederiksberg, g.2.Mai 1933 i Frederiksberg (Slotskirken) m. Læge *Ellen Agnete Haunstrup*, f.19. Sept.1899 i København (Vor Frue), Datter af Grosserer Marius H. og Cecilie Sørensen.
- 22.b. *Tage Worsaae*, f.21.Juli 1903 i Helsingør (Skt.Mariæ), 1922 Student, 1928 cand.jur., 1929 fung. Undernotar i København, 1.Jan.1930 fung.Sekretær i Direktoratet for Fængselsvæsenet, 5.Mai s.A. Dommerfuldmægtig ved Københavns søndre Birk, 1.Apr.1935 Dommerfuldmægtig III sst., 1.Apr.1937 Dommerfuldmægtig II sst., 1.Apr. 1944 Dommerfuldmægtig I sst., 1.Apr.1946 ny kgl. Udnævelse, 1953-73 Dommer i Vordingborg, 1955 Formand for Sydsjællands Museum i Vordingborg, 1959-73 Formand for Fredningsnævnet for Præstø Amt, (R.), g.3.Dec.1939 i København (Citadels) m.

Tove Høegh-Guldberg, f.13.Marts 1917 i Sorø, d.2.Marts 1952 i København (Sions), Datter af Godsejer, Kaptain Ove H.-G. og Paula Jacobsen. Børn: Femte Slægtled, 27-29.

- 23.c. *Karen Margrethe Worsaae*, f.27.Marts 1905 i Helsingør (Skt.Mariæ), Væverske i København, d.30.Juni 1958 i København (begr. Vallø Slotskirkegaard).

FEMTE SLÆGTLED.

Direktør Carl Gustav Worsaaes Børn med Baronesse Karin Axelsdotter Thott (se Nr. 19).

- 24.a. *Birgitta Addie Elisabeth Worsaae*, f.4.Jan.1933 i Stockholm, Fysioterapeut i London, g.11.Apr.1959 i Pandaryd m. Læge i Canada, Dr. med. *Anders Ludvig Moberg*, f.5.Okt.1930 i Stockholm.
- 25.b. *Gustav Lennart Axel Aage Worsaae*, f.8.Marts 1935 i København, Direktør i Stockholm.
- 26.c. *Else Karin Ingegerd Worsaae*, f.2.Febr.1939 i Insterburg, Preussen, g.3.Sept.1965 i Skokloster m. Friherre *Carl Ulrik Gustaf von Esen*, f.20.Okt.1938 i Skokloster.

Dommer Tage Worsaaes Børn med Tove Høegh-Guldberg (se Nr. 22).

- 27.a. *Ove Viggo Worsaae*, f.1.Juli 1941 i København (Jesus), Laboratorieassistent i København, g.25.Jan.1971 i København (Raadhuset) m. *Inge Lise Kofoed*, f.24.Nov.1941 i Persker. Barn: Sjette Slægtled, 30.
- 28.b. *Kai Christian Worsaae*, f.24.Sept.1943 i København (Jesus), 1970 cand.jur., Fuldmægtig i Miljøministeriet.
- 29.c. *Beatrice Worsaae*, f.18.Juli 1946 i København (dbt. Tibirke Sogn), g.26.Juni 1972 i København (Raadhuset) m. stud.med. (Cleveland University, Ohio) *Paul Herbert Reiss*, f.25.Sept.1946.

SJETTE SLÆGTLED.

Laboratorieassistent Ove Viggo Worsaaes Barn med Inge Lise Kofoed (se Nr. 27).

- 30.a. *Tove Birgitte Worsaae*, f.22.Juli 1972 i København.

REGISTER

- Adlung, J. 93
 Albeck, C.S. 30
 — S.A. 142
 Aldewelt, E. 158
 Aledinkoij, P. 180
 Alfsen, P. 158
 Als, P. 161
 Ammitzbøll, I. 183, 184
 — J.M. 184
 — M.E.H.F. 183
 Ancher, B. 15
 — K.M. 15
 Andersdatter, A.M. 13
 — M. 74, 157
 Andersen, A. 98, 131
 — A.A. 39
 — C. 16
 — E. 30, 31
 — E.V. 112
 — H. 155
 — J.C. 30
 — M. 175
 — R.H. 174
 — S.A. 125
 — V. 175
 Andreasen, J. 75
 Andresen, A.E.A. 130
 — C.S. 74
 — E.K.H.O. 35
 — H. 35
 — P.F. 121
 — W.A.E.V. 80
 Angel, E. 162
 Anker, K.L. 128
 — L. 128
 Arendrup, A. 145
 — E. 145
 — R.H. 145
 Arnesdatter, C. 11
 — J. 11
 — M. 11
 Arnesen (Arntzen), H. 12
 — N. 11
 — O. 11
 Arno, F.F. 32
 Arntzen, A. 12, 15, 23, 27, 28,
 29, 32, 33, 34, 39, 41
 — A.C. 24, 25
 — A.C.C.A. 19
 — A.C.O. 22
 — A.D. 17, 20, 27, 33, 34
 — A.E. 19
 — A.E.D. 28
 — A.H. 20, 28, 37
 — A.J. 41
 Arntzen, A.L.H. 37
 — A.L.H.H. 23
 — A.M.S. 21
 — A.S. 42
 — B. 12, 38
 — B.A.M. 27
 — B.C.B. 26
 — B.S. 21
 — B.T. 12
 — C. 13, 20, 24, 25, 27,
 32, 33, 41
 — C.A. 18, 20, 21, 28, 32
 — C.E. 19, 33
 — C.H. 22, 30, 37
 — C.J. 39
 — C.M.C. 18
 — C.O. 26
 — C.S. 40
 — C.U.S. 23
 — D. 34, 40
 — E. 14, 18, 19, 31, 32,
 34, 40, 41
 — E.A. 23
 — E.C. 22, 38
 — E.D. 36
 — E.E. 18, 24
 — E.F. 37
 — E.I. 29
 — E.J.H. 40
 — E.M. 37
 — E.M.C. 22, 37
 — E.O.D. 25
 — E.V.K. 31
 — F. 19
 — F.K.A. 25, 31
 — F.L. 33
 — F.M. 28
 — G.E. 23
 — G.G. 35
 — G.K. 35
 — G.M. 32
 — H. 12, 18, 19, 24, 25
 31, 35, 40, 41
 — H.C.A. 17, 27, 34
 — H.D. 22
 — H.G. 14
 — H.H. 17
 — H.J. 40
 — H.M. 27
 — H.M.M.G. 20, 21
 — H.O.C.H.A.E. 37
 — H.P. 19, 22, 28
 — H.R. 17
 — H.S. 33
 — H.T.T. 34
 Arntzen, I. 31, 40
 — I.A. 38
 — I.D. 36
 — I.H. 18
 — I.K. 40
 — J. 12, 17, 41
 — J.A. 29
 — J.C. 17
 — J.D. 36
 — J.E. 17
 — J.L. 16, 28
 — J.M.C.H. 24
 — J.O. 27
 — J.O.A. 23
 — J.P. 18
 — K. 13, 15, 30, 32
 — K.A. 33, 40
 — K.B. 38
 — K.C. 23
 — K.C.M. 16
 — K.E. 41
 — K.H.S. 20, 22
 — K.I. 36
 — K.M. 16, 17, 21,
 26, 32
 — K.R.C.M. 33
 — K.S. 33, 38
 — L. 23, 24, 25, 39, 41
 — L.A. 29
 — L.G.O.C. 29
 — L.L.M. 30
 — M. 13, 16, 33, 39
 — M.B. 16
 — M.E. 17, 20, 33
 — M.J. 26
 — M.K. 18
 — M.K.H. 19
 — M.P. 36
 — M.S.C.W. 19
 — M.S.G. 20
 — N. 13, 40
 — N.C. 23
 — N.H. 18
 — N.K. 19
 — N.L. 30
 — O. 13, 16, 17, 20, 22,
 23, 27, 30, 31, 33, 34,
 39, 40, 42
 — O.A. 16, 17
 — O.B. 41, 36
 — O.C. 18, 25
 — O.C.A. 21
 — O.C.L. 17
 — O.E. 18, 19
 — O.G. 14

- Arntzen, O.P. 35
 — O.R. 39
 — O.V. 19
 — P. 12, 38, 42
 — P.C.B. 18
 — P.E. 35
 — P.G.L.L. 29
 — P.L. 41
 — P.U. 33
 — R. 34, 40
 — R.F.J. 16
 — S. 13, 22, 26, 34, 38,
 39, 41
 — S.A. 28
 — S.E.A. 40
 — S.H. 27
 — S.O. 21
 — T. 19, 29, 34
 — T.L. 20
 — T.L.E. 17
 — U. 32
 — U.F. 38
 — W.A. 23
 — W.R. 25
 — W.S. 23
 Assmussen, P.C. 199
 — R. 89
 Bachmann, C. 43
 — H.J.H.C. 120
 — M.C.H. 124
 — S.J.D. 120
 Bagas, M.H. 49
 Bagge, T.M. 16
 Bagger, A.S.A.J. 131
 Baggesen, S.Ø. 48
 Bagh, A. 175
 — I.M. 175
 Bakke, J.B.H. 28
 Baldtzersen, C. 43
 Ballebo, A. 94
 Bang, A.S.M. 49
 — G.T. 49
 von Bardenfleth, M.S.F. 170
 Barfoed, A.M. 99, 102
 — F.C. 102
 Barton, B. 197
 Basse, A.F. 65
 Bauditz, E.L. 66
 — O. 66
 Bauer-Petersen, E.A. 55
 Bauman, A.F.U. 36
 — E. 36
 Bay, J.C. 48
 — L.M.G.H. 84
 Bech, I.M. 123
 Becker, G.S. 164
 — S. 164
 Behn, L.C. 132
 Bekker, C.T.J. 15
 Bell, F. 79
 Bencard, E.F.G.H. 148
 Bendiksdottir, G.A. 39
 Bendix, P.V. 79
 Bendz, E.K. 133
 Bentzon, C.A. 23
 — E.L. 23
 — W.E.A. 18
 Benzon, A. 49, 52, 60, 61,
 67, 69
 — A.C.K. 55
 — A.C.L.J. 62
 — A.D.N. 48
 — A.K.L. 57
 — A.L. 67
 — A.M. 45, 48
 — A.M.C. 49
 — A.N. 53
 — A.V. 62, 64
 — B. 64, 70, 71
 — B.C. 71
 — B.F. 57
 — B.M. 62
 — B.P.L.A. 57
 — C. 44, 46, 49, 50,
 59, 63, 71
 — C.A. 45
 — C.B. 52
 — C.E. 53, 57
 — G.G.E. 61
 — C.G.J. 48
 — C.H. 49
 — C.H.B. 49
 — C.J. 47
 — C.J.T. 51
 — C.M. 44, 46
 — C.N. 48, 56
 — C.O.V. 58
 — C.P. 46
 — C.S.D. 52
 — D. 62, 70
 — D.A. 61
 — D.B. 49
 — D.J.C. 54
 — D.K.M. 50
 — D.L. 50
 — D.M.C. 62
 — D.M.C.O. 61
 — D.M.G. 46
 — E. 52, 53, 54, 59,
 62, 65, 68, 69, 70
 — E.C. 44, 45, 47, 49, 50,
 53, 59, 66
 — E.C.G. 61
 — E.H. 61
 — E.J.C. 54
 Benzon, E.J.K. 59
 — E.K. 60
 — E.M. 60, 68
 — E.N. 49
 — E.T. 55
 — E.V. 63
 — F. 45, 56
 — F.C.C. 62
 — F.M. 54
 — F.P.C. 52
 — F.T.M. 54
 — F.W. 64
 — G. 44, 45, 62, 69
 — G.C. 47, 48
 — G.C.D. 61
 — G.E. 46
 — G.E.F. 62
 — G.H.F. 61
 — G.S.C. 48
 — H. 44, 54, 71
 — H.C. 50, 71
 — H.F. 59, 63
 — H.J.F. 55
 — H.M. 57, 59
 — H.S. 48, 52
 — I. 47, 53, 67, 69
 — I.C.M. 55
 — I.E. 71
 — I.G. 68
 — J. 44, 45, 65, 69, 70
 — J.C. 48, 50
 — J.C.T. 55
 — J.E. 56, 69
 — J.F.E. 61
 — J.J.P. 47
 — J.M. 19, 53
 — J.N. 52
 — J.U. 70
 — K. 62, 66, 68, 70, 71
 — K.S.A. 48
 — L. 66
 — L.F.V. 57
 — L.F.W. 60
 — L.J. 45, 49, 51, 56,
 59, 63
 — L.J.N. 51
 — L.W. 60
 — M. 60, 71
 — M.C. 61
 — M.J. 59
 — M.K. 55
 — M.M. 66
 — M.M.K. 57
 — M.N. 43
 — N. 43, 44, 45, 46,
 52, 54, 66
 — N.B. 70
 — N.C. 70

- Benzon, N.N. 43
 — N.P. 51
 — O. 60, 66, 67
 — O.(M). 49
 — O.N. 60
 — O.R. 53
 — P. 44, 62, 67, 68,
 69, 71
 — P.B. 50
 — P.C. 46
 — P.E. 48, 55, 69
 — P.H. 57
 — P.L. 50
 — P.M. 48
 — P.N. 49, 70, 43
 — P.N.T. 56
 — P.S. 54
 — R. 61
 — R.F. 68
 — R.M. 53
 — S. 44, 61, 70, 71
 — S.A. 71
 — S.J. 71
 — S.K. 56
 — T. 65, 71
 — T.A. 56
 — T.H.B. 52
 — V. 53, 60
 — V.V. 56
 — W. 47, 54, 70
 — W.L. 71
 — W.M. 61
 — Aa. 60
 Berg, E.F. 28
 — J. 102
 — N. 51
 — N.J. 51
 — U.J.W. 102
 Bergen, M. 155
 Bergfeldt, C.W. 39
 — E. 39
 Berggreen, G. 87
 — J.A.A. 87
 Berker, H. 36
 Berner, J.K. 44
 Bernstiel, E. 187
 Bertelsen, C. 46
 — D. 46
 Berthelsen, M.E. 199
 — P. 199
 Bestle, S.C. 56
 Bie, J.L.P. 120
 — L.P. 120
 Biering, A. 46
 — C.A. 49
 — C.H. 46
 — J.F. 49
 Bierring, A. 138
 Bildsøe, G.C. 44
 — L. 44
 Bindslev, S.L. 111
 Bissen, C.G.V. 58
 — J. 58
 Bjørn, L.S. 47
 Bjørnø, T.A. 62,
 Bjerke, S. 34
 — S.N. 34
 Bjerring, E. 68
 Bjørn, E.C. 21
 — S. 21
 Blake, H.D. 197
 Blechingberg, C.D.F. 201
 Blix, T. 163
 de Blixenskjold, C. 163
 Bochlo, A. 26
 Bock, C.J.R. 204
 Boesen, A.C. 25
 — N. 25
 Boivie, E.A. 192
 Boldt, J.E. 14
 Bondeson, G.B. 106
 Borck, R.W. 86
 Borgstrøm, A.H. 111
 — A.J. 111
 Borries, C.P. 201
 Borup, A.B. 46
 Boserup, I. 140
 — J.J. 141
 Bovien, E.T.A. 22
 Bown, M.M. 106
 Bramsen, E.L. 59
 — L.E. 59
 Brandt, B.C. 96
 — C. 99
 — J.M. 99
 Brasen, J.C. 46
 Breckwoldt, C.S.W. 199
 — G.J.U. 199
 Brennøe, A.M. 14
 — C. 14
 Brinck, I.I. 45
 Brochmand, R.S. 155
 Brock, E.M. 138
 — G.E. 138
 — L. 139
 — M. 139
 van Broeckhuisen, F.H. 168
 Brunckhorst, A.A.G.L.F. 173
 Bruun, A.M. 167
 — B. 133, 134
 — B.M.J. 77
 — C. 133
 — D.F. 39
 — M.C. 134
 — M.S. 179
 — P. 43
 Brücker, E.C.G. 122
 — H.A.W.T.E. 122
 Bryde, G. 29
 — H.I. 29
 Brøchner, M.B. 134
 Brøndlund, H.S. 199
 Brøns, G. 37
 Buch, C. 44
 — D.M. 44
 Bureneus, I.D. 161
 Burmeister, J.C. 109
 Busch, A. 167
 — M.M. 46
 — P.F. 46
 Bügel, I.A.C.A.A.J. 30
 von Bülow, E.G. 161
 — H. 149
 — H.L. 166
 — K. 149
 Bäckstrøm, R.W. 39
 Bærentzen, B.C.R. 131
 — C.W. 195
 — H.R. 131
 — K. 195
 — R.H. 132
 Beckmann, E.E.C. 59
 Bødtker, H. 28
 Bøfke, C.A. 162
 — H. 162
 Bøhme, A.G. 76
 Børresen, J. 28
 Böttger, F.C. 52
 van Baalen, C. 67
 Cabott, A.J.A. 118
 — J.H. 118
 Carl, A. 78, 81
 — A.E.H. 89
 — A.H. 73, 75, 78, 79,
 82, 84, 86, 89
 — A.H.F.E. 79
 — A.I. 77
 — A.K. 81, 90
 — A.K.H. 74
 — A.L.R. 79
 — A.M.P. 74
 — A.M.S. 77
 — A.N. 83
 — A.P.A. 79
 — A.S. 77
 — A.T.H. 91
 — B. 88
 — B.N. 81
 — C. 81, 82, 88
 — C.L. 76
 — C.L.H. 79
 — C.M. 81
 — C.W. 80

- Carl, D.C. 84
 — E. 76, 88
 — E.A. 79, 84
 — E.H. 78
 — E.M. 79
 — E.K. 78
 — E.M.H. 74, 75
 — E.S. 77
 — F.A.M. 79
 — F.M.A. 88
 — G.H. 76, 90
 — G.M. 89
 — H. 81, 88, 89
 — H.A. 80
 — H.D.H. 80
 — H.F.C. 83
 — H.G.M. 79, 80
 — H.H. 73, 75, 76, 80
 86, 89
 — H.J. 78
 — H.J.H. 90
 — H.M. 80
 — H.P. 74, 84, 90
 — H.P.C. 85
 — H.S. 77
 — I. 90
 — I.E.L. 87
 — I.F.L. 87
 — I.M.S. 86
 — J.A. 81
 — J.A.S. 77
 — J.E. 78, 85
 — J.H. 74, 75
 — J.H.O. 79
 — J.H.W. 79
 — J.M. 85, 88
 — J.M.L. 87
 — J.M.S. 83
 — J.P. 82
 — K. 75
 — K.J. 85
 — K.M. 75, 82
 — K.M.J. 82
 — K.M.T. 88
 — L. 78
 — L.L. 88
 — L.M. 80
 — M. 90, 91
 — M.A. 78
 — M.E. 82
 — M.F. 79
 — M.H. 75, 82, 89
 — M.J. 89
 — M.K. 82
 — M.L. 88
 — M.M.P. 74
 — M.S. 77
 — N.C. 79
 — N.I.R. 91
- Carl, N.M. 80
 — O.H.A. 80
 — P. 85, 90
 — P.H. 73, 90
 — P.J. 78
 — P.L. 83
 — P.S. 77
 — P.V. 83
 — R. 76
 — R.H.H. 90
 — R.J. 82
 — S.A. 81
 — S.A.H. 74
 — S.F. 83
 — S.H. 89
 — S.P.L. 86
 — V.H. 89
- Carlsdorph, B.M. 47
 Carlsen, B. 117
 — E.S. 46
 — R. 117
 Carn, W.C. 25
 Caspersen, F.C.C. 30
 de Castonier, F.C.A. 121
 — J.F. 120
 Cheldorph, M.N. 44
 — N.J. 44
 Christensdatter, E. 155
 — M. 117, 156
 — M.M. 77
 Christensen, A.F. 59
 — A.K. 68
 — B.J.M. 89
 — C.J. 81
 — H.C. 106
 — H.M. 82
 — H.N. 185
 — J.H. 82
 — K. 66
 — K.E.M. 128
 — L. 74
 — N.O. 128
 — O.M.A. 106
 Christiansen, A.J.A. 105
 — C. 105
 — H. 104
 Christoffersen, C. 62
 — M.C. 97
 Clausen, A. 85, 158
 — A.F. 152
 — H.S.C.M. 107
 — J. 85
 — J.C.E. 107
 — J.F. 107
 — K. 126
 — M.M. 107
 — N. 75
 — V. 126
- Coldbjørnsen, M. 163
 Colding, E.S.A. 17
 Collett, I.K. 29
 Conrau, G. 174
 — O. 174
 Cope, E.E. 110
 Copmann, B.B. 182
 — N.J. 179, 182
 Corneliussen, S.P. 38
 Crafoord, J.G. 141
 — L.M.C. 141
 — M.J. 141
 Crantz, I.C. 163
 — J. 163
 Cumann, E. 171
 Curtis, E.C. 110
- Dahl, A.C. 76
 — A.E.L. 123
 — H. 76
 — H.A.E. 123
 — H.M. 78
 — N. 78
 — S. 17
 Dalhus, E. 158
 Danchell, F.P. 45
 — P.C. 46
 — W.C. 50
 Danielson, A. 70
 Daugaard, H.J.E. 68
 — J.M. 68
 Davidson, E.L. 192
 von Debberrn, P. 153
 Degn, K. 82
 — M. 76
 Dehn, D.M.F. 51
 Delbanco, O.A. 88
 Delius, M. 31
 Derrmann, R.F. 133
 Deuntzer, J.J. 184
 — S.M. 184
 Diderichsen, D. 180
 Didrichsen, I.C.M. 48
 — J.N. 48
 Dinesen, A.V. 190
 — C.S. 171
 Dohlmann, G. 108
 — P.A. 108
 Dornis, J. 114
 Drachmann, M.K. 182
 Dreyer, C.D. 129
 Droste, E. 35
 Duhn, A.L. 85
 — L.L. 85
 Dunker, H. 16
 — J.M. 16
 — N.C.G. 22
 Duysen, H. 79
 Düsseldorf, C.M. 161

- Ebeltoft, C.S. 177
 — S.S. 177
 Eberth, T. 66
 — V.C. 66
 Ebstrup, H.S. 30
 — I. 30
 Edinger, E.M.L. 193
 Edwards, J. 52
 Egede, J. 69
 Eggers, E. 158
 — H. 158
 — P. 161
 von Eggers, H.S.J. 203
 — S. 202
 Egins, M. 113
 — V.E. 113
 Ehemann, B. 93
 — H. 93
 von Ehrenschildt, A.M. 162
 — F. 164
 Eigler, T.A. 23
 Eilersen, I.M. 31
 — R. 31
 Ekman, D. 144
 — F.F. 144
 von Eldern, J.D. 166
 El-Jisr, F. 186
 von Ellbrecht, A.G. 125
 Elling, R. 112
 Engelbrethsdatter, A. 74
 Engelsgaard J. 28
 Engelsted, J.N. 99
 Erickson, I.O. 106
 Eriksen, H. 112
 — U.M. 112
 Ernst, C.L. 172
 Erreboe, C. 95
 — S. 94
 Eskildsen, A.A. 182
 — E. 182
 Espersen, C.J.R.R. 143
 Esseemann, A. 127
 von Essen, C.U.G. 205
 Evensen, A.T. 27
 Evers, M. 108

 Faber, C.G.W. 137
 — G. 48
 Fabricius, J.C. 125
 — K.M. 125
 Falckenthal, D.E. 183, 184
 — T.F. 183
 Falkenskjold, A. 166
 — W.M. 165
 Falster, D. 153
 Fanning, M.A. 84
 Farsund, V. 114
 Fegth, S.M. 21

 Feldmann, E. 36
 — F. 36
 Fenger, F.V. 87
 — M.E. 51
 Fife, D.G. 80
 Finsen, V. 29
 Fjeldborg, I.M. 185
 — R.S.C. 185
 Flindt, C. 15
 Fog, A.F.P. 133
 — M. 146
 — L.R. 133
 — M.B. 133
 — S.C. 133
 Fogh, E.I.C. 100
 — L.F. 100
 Fønnesbech, A. 59
 — C.C.E. 59
 Frederiksen, A.O. 22
 — C.C. 80
 — F. 22
 — J. 114
 — L.C. 101
 Frelsen, A.O.F. 32
 Friedenreich, B.M. 180
 Friderichsen, J.P.W. 19
 — L. 95
 Friedlieb, M.E. 52
 Friedrichsen, L.B.M. 25
 Friese, L.G. 165
 Friis, A.H. 14
 — B. 156
 — E.B. 174
 — H. 99
 — I.F.V. 99
 — J.C.G. 99
 — J.J. 158
 — M. 143
 Fritzsche, H.J.T. 59
 From, B.C. 178
 — C.J. 60
 — L.B.D. 60
 von Fromberg, E.P. 27
 — M.H.P.O.A. 27
 Frøde, A.S. 52
 Frølich C.C. 162
 — I.M.C.C. 31
 — J.F. 162
 — L.C. 31
 Funk, P.N.S. 117
 Fürster, E.L.M. 59
 Fæster, P.W. 118
 Fønss, H.P. 101
 — M. 101

 Gad, N.A. 192
 Garben, M. 19
 Garth-Grüner, G.G.G. 30

 Gerlach, L. 121
 Gjellerup, J.L.R. 19
 Gjerdrum, H.A. 11
 — M. 11
 Gjerløff, A.H. 125
 Goodnick, J. 196
 Goos, K.W. 194
 Gotthardt, N.A. 151
 Gottlieb, B. 69
 Gracie, H. 112
 Grass, B.K. 112
 — H. 112
 Gregersen, A.H. 37
 Grevenkopp-Castenschiold,
 — C.H. 201
 — J.S. 201
 Grønder, A.O. 11
 Grove, M. 51
 Grut, E.E. 189
 — E.G. 190
 — E.M. 191
 — M.A. 203
 — T. 203
 — U.N. 190
 — W.W. 203
 — W.W.H. 191
 Grüner, E.O. 163
 — G. 163
 Grynow, J.N. 95
 Grøn, A.N. 30
 — H.R.H. 193
 — I.M.H. 193
 — W.M.C. 30
 Gudme, P.A. de H. 150
 Guldberg, J.D.G. 139
 — H.L.H. 139
 Gyde, G. 129
 — N. 129
 Güldenchrone, C.F. 170
 — F.C.C. 170
 — J.V.A. 170

 Hage, B.C. 179
 — J.J. 180
 Hagen, A.R. 180
 — C.B.J. 123
 Hagerup, H. 159
 Hals, U.F. 12
 Halvorsen, N. 11
 Hammerich, L. 202
 Hansdatter, A. 73, 155
 — A.M. 103
 — G. 131
 — K. 155
 — M. 157
 — M.K. 13
 Hansen, A. 68
 — A.C. 98
 — A.N. 189

- Hansen, B. 49
 — C. 68, 98
 — D. 101
 — D.T. 111
 — E.A. 112
 — E.E. 58
 — E.J.H. 107
 — F.P.N. 56
 — I.L.H. 193
 — J. 97, 199
 — J.C. 140
 — K. 49
 — K.M. 136
 — M. 77, 82
 — M.H. 37
 — M.L. 189
 — O.T. 58
 — R. 49
- Hansted, A. M. 109
- Harboe, H.G.C. 136
- Harder, A.C.K. 96
- Harhoff, P.C.C. 139
- Hartkop, T. 119
- Hartmeyer, A.H. 78
- Haslund, F.A. 21
- Hass, A. 33
- Hastrup, J.K. 121
- Hauch, C. 62
- Haugland, Å 194
- Haustrup, E.A. 204
 — M. 204
- von Haxthausen, F.G. 166
 — U.C. 166
- Heckel, J.C.D. 75
- Hee, K.T. 187
 — T.C. 187
- Heering, M. 63
 — P. 29
- Heiberg, A.L. 192
 — J.L. 192
- Heilmann, V. 191
 — W. 203
- von Heinen, F.C. 169
- Heitmann, J. 85
- Hellesen, K. 46
- Helmen, O.H. 11
- Helmfelt, I.M. 87
 — J.I.E. 87
- Helsing, J. 159
- Heltzen, F.C.D. 199
- Hempel, A. 93, 106, 108,
 112, 114, 115
 — A.C. 115
 — A.C.D.N. 104
 — A.G. 113
 — A.H. 94
 — A.J. 102
- Hempel, A.J.N. 105
 — A.M. 94, 95, 101, 107,
 114
 — A.M.K. 97
 — A.M.L. 106
 — A.M.N. 105
 — A.W.V. 114
 — B.B. 115
 — B.K. 95, 100
 — B.M. 114
 — B.S.N. 105
 — C. 94, 95, 101, 102,
 110, 112
 — C.A. 98, 102
 — C.C.A. 104
 — C.F. 96, 99
 — C.F.A. 100
 — C.L.H. 106
 — C.L.J. 106
 — C.M. 95
 — C.N. 105
 — C.O.B.E. 100
 — C.S. 100
 — D.E. 114
 — E. 106, 107, 109, 112
 — E.A. 98
 — E.B. 113
 — E.B.N. 110
 — E.C. 96, 105
 — E.G. 109
 — E.J. 102
 — E.V. 109
 — E.W. 110
 — F.K. 99
 — G. 115
 — G.S. 113
 — G.W. 106
 — H. 95, 115
 — H.F.A.E. 99
 — H.G. 101
 — H.J. 101
 — H.L.A. 106
 — H.M. 93
 — H.P.M.N. 104
 — I. 110, 115
 — I.A.M.L. 106
 — I.B.M. 114
 — I.H. 112
 — I.J. 111, 112
 — J. 96, 98, 103, 106,
 107, 108, 110, 115
 — J.C. 97, 98, 107,
 111, 114
 — J.C.N. 104
 — J.D. 113
 — J.E. 113
 — J.F. 96, 103
 — J.H. 103
 — J.J. 114
- Hempel, J.M. 94, 97, 106,
 108
 — J.M.A. 107
 — J.P. 97, 101, 113, 114
 — J.S. 107
 — J.S.N. 106
 — J.W. 105
 — K. 109
 — K.A. 95
 — K.E. 109
 — K.L. 106
 — K.M. 95
 — K.N. 105
 — L. 97, 100
 — L.A. 106
 — L.F. 100, 105
 — L.J. 114
 — M. 102
 — M.B. 102
 — M.C. 96, 98, 115
 — M.H. 103
 — M.J. 113
 — M.M. 101
 — M.S.F. 103
 — N. 94, 96
 — N.A. 96
 — O.B.N. 105
 — P. 103, 110, 111
 — P.C.E. 109
 — P.S. 112
 — R.N. 110
 — S. 93, 95, 96, 98, 99,
 100, 101, 102, 104,
 107, 115
 — S.C. 108, 112
 — S.C.L. 102
 — S.C.S. 111, 114
 — S.D. 98
 — S.F. 95, 101, 102
 — S.J. 105
 — S.J.D.C. 101
 — S.K. 97
 — S.M. 96, 99, 102
 — S.M.A. 100
 — S.N. 109
 — S.R.A.N. 104
 — S.S.J.C. 113
 — S.T. 94
 — T.C. 115
 — U. 110
 — V. 108, 112
 — W.A. 106
 — W.C.H. 110
- Hendriksen, C.N. 69
- Henkell, F. 31
 — O. 31
- Henningsen, V.E.S. 123
- Hesselbo, A. 193
 — G. 193

- Heumbert, A. 57
 — M. 57
 Hildach, M. 139
 Hill, P.H. 68
 Hincheldey, C.M. 47
 Hindkjær, D.M. 70
 Hiort, A.M. 160
 — E.K. 180
 — P.H. 180
 — P.M. 157
 — S. 160
 Hiort-Lorenzen, H.R. 138
 Hirsch, I.C. 17
 — P.D. 39
 Hirst, D. 113
 Hjorth, A. 189
 — A.K. 188
 — J.C. 188
 — J.L. 189
 Hoel, B.N. 11
 — C.P. 13
 Hoffmann, J.C. 180
 Hoffmeyer, E.C. 68
 — H.P. 144
 — J.W. 144
 — W.F. 144
 Hogrefe, E.S. 32
 — M.V. 32
 Holbak, J. 186
 — V. 186
 Holberg, D.A. 199
 — E.S. 143
 Holbøll, H. 139
 — I.S. 139
 Holm, M.A. 123
 — R.H. 194
 Holmblad, A. 118, 121, 125
 — A.B.M. 125
 — A.C. 118, 125
 — A.J.L. 122
 — B. 129
 — B.C. 121
 — B.M.V. 120, 121
 — C.C. 130
 — C.E. 123
 — C.F. 118
 — C.F.S. 124
 — C.G. 120
 — E. 118, 124, 125
 — E.A. 120
 — E.B. 121
 — E.P. 129
 — E.V. 123
 — F. 128
 — F.C. 119
 — H. 117, 126
 — H.B.C. 119
 Holmblad, H.L.N. 121
 — H.M. 124, 127
 — H.M.S. 125
 — I.L. 123
 — J. 117, 120, 121, 127, 128, 130
 — J.A. 130
 — J.A.C. 122
 — J.B. 123
 — J.E. 128
 — J.F. 120
 — J.F.A. 119
 — J.M. 128
 — J.R.V. 120
 — L. 117, 129, 130
 — L.P. 118, 124, 128
 — M. 122, 127
 — M.A. 123
 — M.B.M. 118
 — M.L. 119
 — M.M. 117
 — M.M.P. 121
 — N.B. 120, 130
 — N.E. 126
 — N.H. 128
 — P.C. 121
 — P.L. 120, 129
 — P.M. 130
 — R. 117
 — R.H. 121
 — S. 127, 129
 — S.J.F. 130
 — T. 122
 — T.F. 124
 Holme-Nielsen, A.L. 127
 Holmstrøm, A.B. 53
 Holst, A.C. 89
 — H. 53
 — I.A. 67
 — L.K.J. 67
 — M.J. 53
 Holst-Knudsen, C. 194
 — M. 194
 Holtan, I. 41
 Holtman, C.L. 69
 — U.L. 69
 Hoppe, E. 68
 — E.M. 68
 Horn, F.A. 97
 Hornemann, J.I.M.A.B. 30
 — V.F.E. 30
 Hortulan A.C. 179
 — C. 179
 Hoskiær, B.C. 190
 Houmann, H. 104
 — S. 104
 Howell, O.M. 111
 Howenbech, A.E. 160
 Hrdliczka, L. 33
 Hummel, E.S. 12
 Hutfeld, V.N. 187
 von Huth, F.J.H. 173
 — F.L.W.C. 173
 Hvas, M. 44
 — M.A.N. 66
 Hveberg, A.T. 11
 Hveysel, M.S. 75
 — P. 75
 Høeg, A.L. 196
 Høegh-Guldberg, E.L. 103
 — J.C.E. 109
 — J.H.M. 103
 — J.L.E.H. 109
 — O. 205
 — T. 205
 Høegh-Johansen, C. 128
 Høencke, H. 108
 Høst, A. 33
 — U.J. 33
 Høyer, M.L.H. 118
 — P.H. 118
 Høxbroe, H. 16
 Haagensen, I.E.C. 77
 — J. 77
 Ibsen, L.B. 71
 — P.D. 183, 184
 Ipsen, A.H. 102
 Irgens, K.A. 130
 — K.C. 130
 Iuel, E. 204
 Jacobsdatter, A.M. 97
 — B. 155
 Jacobsen, A.B. 39
 — C.W. 111
 — E. 112
 — G. 29
 — J.E. 39
 — J.M. 136
 — M. 157
 — P. 205
 — T.V. 111
 Jahncke, A.C.C. 105
 Jansen, M. 13
 — S.M. 13
 Jantzen, M. 150
 Jenkins, J. 152
 Jensdatter, A. 15
 — E. 43
 — K. 159
 — M. 199
 Jensen, A. 104, 112
 — A.A. 85
 — A.D. 68
 — A.J.D. 175
 — A.M. 89, 135

- Jensen, C. 88
 — C.C.A. 123
 — C.M.L. 201
 — E. 74, 123
 — E.E. 74
 — E.M.B. 128
 — G.A. 147
 — G.X. 147
 — H. 135
 — H.C. 122
 — H.C.C.M. 60
 — I. 129
 — J.C. 147
 — J.E. 74
 — J.I. 139
 — J.M.D. 68
 — H.O.A. 64
 — N.J. 31
 — O. 31
 — S. 104
- Jeshøj, H.H. 110
- Jespersdatter, A.M. 74
- Jespersen, H. 103
 — L.A. 142
 — S. 103
- Johannesen, L. 171
- Johansen, A.M. 31
 — E. 128
 — S.M. 30
- Johnson, E.B. 110
 — J.N. 110
- Johnsen, A.C. 97
 — J. 105
- Jostsen, C. 156
- Juel, A.M.C.S. 21
 — A.R. 21
 — L.A.C. 48
- Juel-Vind, F.C. 165
- Juell, B. 12
 — H. 11
 — M.E. 15
 — N. 15
- Juul, A.J.M.F.A.S. 169
 — C.F. 166
 — C.S. 169
 — H. 57
- Jyde, C.J. 155
- Jürs, C.J. 138
- Jørgensdatter, A. 73
 — K. 155
 — M. 78
 — V. 178
- Jørgensen, A. 74
 — B. 175
 — E.B. 129
 — E.V.V. 107
 — G. 97
 — I. 129
- Jørgensen, J.H.A. 78
 — K. 177
 — K.A.L. 38
 — R. 153
 — V.R. 38
 — Y. 175
- Kalkau, E.H. 137
 — J.F.H. 136
 — M.F.H. 136
- Kampmann, C.P.G. 65
 — H. 133
 — V.M. 133
- Kaniitz, F. 181
- Kauffmann, A.O.T.N.B. 124
- Kaufmann, H.E.B. 79
- Kaufmann-Bendix, K.M.H. 79
- Keller, J.H. 60
- Kettler, M. 35
- Kielland-Thorkildsen, E. 36
- Kier, F. 83
 — J.C. 83
- Kihl, H.J. 132
- Kingod, E. 105
- Kirchheiner, G.C. 59
- Kirksteen, A.S. 119
- Kisbye, F.K. 96
 — M. 96
- Kiær, A.T. 195
- Kjeldsen, A.A. 188
- Kjær, A.M. 153
- Klein, K. 149
- Klem, G.H. 69
- Klingenberg, A.C.M. 135
- Klixbüll, A.O. 89
 — G.R. 89
- Knagenhjelm, H.F. 26
- Knipschildt, D. 134
 — H.F.E. 108
 — I. 108
- Knudsen, A.T. 62
 — C.S.R. 20
 — G. 153
 — M.M. 15
 — V. 15
- Knuth, E.V. 66
 — F.C.J. 191
 — H.L. 164
- Koch, A.B. 98
 — C. 100
 — F.P.A. 139
 — N.G. 46
- Kofoed, I.L. 205
 — O.V. 67
- Kongsted, R. 69
- Konow, H. 203
- Kornbech, S.M. 184
- Korshøj, N.B. 70
- Korshøj, U.E. 70
- Kragh, E.O. 139
- Kramp, A.C.J. 18
 — F.S. 19
- Krarup, E. 152
 — V. 152
- Krebs, O.F. 80
- Krefting, C.O. M. 26
- Kreutzfeld, H.J. 49
- Kristensen, A.J. 144
 — E.M. 175
 — H. 175
 — H.M. 144
- von Krogh, G.F. 164
 — J. 29
- Kröhnke, G.H.A. 54
- Kunz, E.D. 195
- Kyndal, L.A.W. 113
- Kaalund, L.S. 44
- Kaas, J. 196
- Kaasbøll, P. 159
- Lacoppidan, C.B. 96
 — M.H. 96
 — S. 142
- Lam, I. 129
- Lamp, J.A. 106
- Landsberg, M. 15
- Lange, F.J.W. 143
 — K.W. 143
 — V. 31
- Langelow, J. 44
- Langekilde, N. 108
- Larsdatter, A.M. 51
 — K. 51
 — M. 96, 102
- Larsen, A.C.B. 202
 — B.B. 46
 — C. 34
 — C.S. 87
 — E. 26, 88
 — E.M.I. 129
 — F. 88
 — J.C. 104
 — K.K.H. 195
 — L. 104
 — L.A. 71
 — L.J. 102
 — M. 88
 — M.L. 173
 — M.V. 87
- Lassen, E. 54
 — E.J.C. 54
 — M.C.T. 26
 — M.E. 27
- Laub, G. 17
 — W.S. 17
- Lausten, A. 82

- Lechler, F.A.W. 61
 Leigh, J.M. 15
 Leistikow, G.M. 66
 — W. 66
 Lerche, C. 164
 — J.K. 98
 — M. 164
 — M.L. 158, 204
 Lestrup, S. 87
 Levy, A. 60
 — C.E.M. 138
 — E.K. 142
 — F.E. 138
 Lihme, M. 99
 — M.T. 126
 Lindegaard, F.B. 32
 Lindenbergh, A.R.T.E. 119
 — J.E.C. 119
 Lindhardt, W. 136
 Lindhardt-Hansen, G. 69
 Lissau, A.M.I. 84
 — F.D. 84
 List, E.C. 74
 — J.F. 81
 — K.E. 74
 Lohmann, J.C.C. 109
 — J.M. 109
 Lohse, C. 38
 Lorange, G.H. 120
 — G.V. 120
 Lorentzen, J. 27
 Lorenzen, J.F. 27
 Lotinga, M. 195
 Lublin, A. 31
 — M. 31
 Ludvigsen, E.M. 144
 — E.S.F. 111
 Lund, A. 150
 — E.W. 126
 — H.A. 168
 — J. 12
 — J.L. 98
 — M.C. 98
 — N.J.P. 81
 — O.J. 25
 — P. 81
 Lundh, H.L. 22
 — P.G.L. 22
 Lunding, C.G. 185
 — H.M.W. 80
 — M.C.P.F. 80
 Lundstein, A.L. 171
 — L.B. 171
 Lundt, A.S. 44
 Lunn, A. 144
 Luth, H.S. 14
 — J.W. 14
 Lyngby, S.P. 69
 Lynn, H.A. 113
 Lüttichau, F. 86
 Lüttichau, E.C. 16
 — M. 169
 — S. 169
 Lützwow, F.W. 13
 Løvengreen, A.M. 65
 — J.A. 65
 Løvenstjerne, R.A.P.G. 122
 Mackeprang, M. 179
 Madsdatter, K. 102
 Madsen, A. 157
 — A.C. 101
 — G.S.K. 23
 — I.V.S. 114
 — J.N. 82
 — L.B.S. 114
 — P.M.J. 144
 Maire, E.M. 14
 Malling, C.P. 37
 — E. 174
 — V.E. 37
 Mandix, E.K. 46
 — O. 46
 Manøe, K.J. 74
 Marx-Nielsen, C. 153
 Massy-Beresford, M.E. 148
 Mathiesen, H. 27
 — I.P. 85
 Matthisdatter, A. 77
 Mayntz, G.S. 107
 Mechlenburg, C.E. 169
 — H.E.C. 169
 — I.M. 160
 — O. 156
 Meidell, F.H. 22
 Meier, M. 112
 Meintz, V. 160
 Melchiorsdatter, G. 157
 Melchior, M.G.I. 194
 Melohn, J. 51
 Melskens, A.L. 144
 — P. 144
 Meulengracht, N.A.J. 67
 Meyer, J.S. 79
 — L.J. 164
 Michels, K. 31
 Michelsen, J.V. 58
 Mikkelsen, A. 158
 Moberg, A.L. 205
 Mocreart, C. 27
 Moe, J. 36
 Mogensen, A. 104
 — H.P. 104
 Mohr, A. 66
 de Mol, C.S.B.C. 168
 — J. 168
 Mollerup, A.L. 127
 — J.P. 127
 Moltke, F.S.C.M. 125
 — T.E.O.A. 124
 Momme, A.L. 56
 — C.L.C. 56
 Monics, I.S. 63
 — L. 63
 Monrad, C.F. 106
 Morsing, E.K. 131
 — H. 131
 Mortensen, G.E. 87
 — I. 61
 — R.E.F. 87
 — W.L.J. 55
 Moss, G. 83
 Moth, P. 161
 — S.A. 161
 Motzfeldt, B.A.M. 20
 — P. 20
 Mourier, G.A. 169
 — L.A. 168
 Munch, J.C. 95
 — S.M. 95
 Munchgaard, F. 160
 Munk, A. 128
 Munthe, A.W.S. 108
 Muus, A. 131, 154
 — A.B. 144
 — A.B.E. 141
 — A.D.C. 137
 — A.L. 131
 — A.R. 131
 — A.S. 132
 — A.V. 153
 — B. 154
 — B.B. 149
 — B.C. 143
 — B.J. 149
 — B.M.B. 137
 — B.M.F.B. 138
 — C. 141
 — C.A.M.R.B. 137.
 — C.D. 136
 — C.F. 134
 — C.L. 136
 — C.M. 141
 — C.M.V. 135
 — C.R. 131
 — D. 152
 — D.B. 153
 — E. 136, 143
 — E.A. 150
 — E.B. 134, 144, 149,
 150
 — E.C.A. 134
 — E.M. 143, 146
 — E.M.C.B. 138
 — E.P.H. 142
 — F.B. 148

- Muus, F.M. 136
 — F.V.F.A.Ø. 140
 — G.B. 149, 153
 — G.C. 139
 — G.D.S.A. 135
 — G.G. 144
 — H. 132, 146
 — H.A. 150, 151
 — H.C. 134, 135, 137
 — H.C.B. 141
 — H.C.T.B. 148
 — H.J. 136, 141
 — H.J.N.A. 135
 — H.R. 131
 — I. 142, 154
 — J. 143
 — J.C.H. 142
 — J.E. 153
 — J.E.N. 139
 — J.F. 143
 — J.F.B. 141
 — J.J.M. 135
 — J.L.S.A.B. 138
 — J.M. 146
 — J.M.C.F.L.A.Ø. 140
 — K. 143, 150
 — K.B. 143, 153
 — K.D. 142
 — K.H. 153
 — K.P. 152
 — K.R. 131
 — L. 132, 133
 — L.B. 153
 — L.C. 137
 — L.C.A.B. 138
 — L.C.M. 146
 — L.F. 133
 — L.H.L. 134
 — L.M.A. 136
 — L.O.A.B. 138
 — L.O.M. 133
 — L.R. 131
 — L.T. 141, 147, 151
 — M. 146
 — M.B. 134, 153
 — M.D. 140
 — M.E. 132
 — M.H.M. 141
 — M.J. 152
 — M.J.C. 147
 — M.K.G. 144
 — M.M.B. 149
 — M.R. 131
 — M.V.J.A. 139
 — N. 152
 — N.E. 135
 — N.R. 135, 140
 — N.T. 153
 — O. 134, 148
- Muus, O.B. 144, 150
 — O.C. 136
 — O.H.V.B. 138
 — O.J.D.B. 137
 — P. 147
 — P.H. 152
 — R. 147
 — R.A. 131
 — R.B. 150
 — R.F. 133
 — R.H. 132
 — S. 142, 146, 152
 — S.C.B. 137
 — S.N. 146
 — T. 134, 143
 — T.B. 149
 — T.C. 153
 — T.E.G. 145
 — T.H. 132, 136
 — T.H.I.B. 138
 — T.L.U. 142
 — U.A.L.C.E. 135
 — V. 145, 148
 — V.L. 139
 — W.H.D. 136
- Muusfeldt, A. 90
 Mylius, J.J. 43
 Müller, C. 26
 — E.C. 53
 Münster, C.S.N. 167
 — M.H. 165
 Mærsch, H.M. 81
 Mærsk, J.P. 77
 Møller, A. 128
 — A.C. 102
 — A.K. 85
 — C.F.C. 138
 — C.M. 80
 — E.H. 83
 — E.S. 172
 — H.N. 102
 — J. 128
 — J.H. 77, 85, 86
 — J.M. 86
 — M.K. 77
 — M.S. 188
 — P. 180
 — P.P. 75
 — T.A. 61
- Mønster, C.A.J. 24
 — C.H. 24
 Maag, C. 60
 Maar, J. 98
 — J.L. 98
- Nagel, P. 133
 Nathan, M. 63
 — T. 34
- Neergaard, E. 37
 Nellemann, A.M. 101
 — R. 101
 — R.D. 104
 Neuhof, E. 36
 Neuspitzer, E. 164
 — F. 164
 Nickels, H.C. 43
 Nielsdatter, C. 43
 — M. 73
 Nielsen, A. 13, 66
 — A.K. 77
 — A.V. 65
 — B. 77
 — C. 32, 79, 157
 — C.F. 79
 — E. 30
 — E.C. 19
 — E.E.Z. 185
 — E.F. 128
 — E.J. 81
 — E.M. 86
 — E.N. 153
 — E.S. 29
 — E.T. 65
 — F.C. 23
 — G. 32
 — J.P.Z. 185
 — K.M. 88
 — L. 51
 — M. 31, 155
 — N.K.M. 73
 — P.V. 112
 — V.V. 112
- Niss, N.F. 100
 Nissen, S.C.T. 60
 Nold, M. 178
 Normann, A. 36, 79
 — E.M. 79
 Norstrand, F. 83
 Norvig, I. 152
 Nyboe, K. 175
 — M.A. 102
 Nyholm, C. 147
 — E. 147
 — K. 143
 Nyrop, L. 149
 Nyrup, J. 31
 Næraae, L.P. 94
 Nerager, J. 168
 Nørgaard, J. 128
- Ohlmann, J.M.H. 63
 Oldenburg, A.C. 166
 Olsen, A. 76
 — C.B. 22
 — C.K. 47
 — E.M. 185
 — F.A.R. 149

- Olsen, G.H. 14
 — H.N. 82
 — J. 47
 — M.M. 76
 — R.O. 34
 Olufsdatter, K. 157
 Olufsen, A. 157
 — G.F. 113
 Omsted, J.C. 21
 Ordalia, E. 27
 von der Osten, S.C. 183
 Othel, K.E.C. 68
 Ottosdatter A.S. 177
 Overgaard, E.M.F.J. 59
 — J.P. 59
 Oxholm, P.N.A.S. 141
- Parkhøj, U. 128
 Parslev, E.O.B. 38
 Paulsen, J.A. 161
 Pedersdatter, A. 158
 — E. 43
 — M. 13, 74, 177
 Pedersen, A.H.E. 193
 — E.E. 69
 — E.K. 62
 — I.M. 126
 — M.E. 14
 — O.C. 193
 — P. 14
 — P.O. 126
 — R. 156
 — S.V. 69
 — T.J. 129
 Pericoli, M.G. 118
 Permin, A. 197
 — N. 197
 Petersdatter, E.K. 75
 Petersen, A. 100
 — B.S.M. 107
 — C. 96
 — C.R. 66
 — D. 96
 — E. 60
 — H. 100
 — H.S. 32
 — H.T. 79
 — J. 128
 — J.B. 73
 — J.F.H. 99
 — K.V. 196
 — L.S. 32
 — M. 97
 — M.L. 144
 — M.M. 86
 — O.R.A. 104
 — V. 193
 Pflug, A.C. 98
- Philipsen, S.A. 171
 Pieper, B.R.C. 35
 — M. 35
 Pilegaard, A.M.J. 93
 Pind, A. 22
 Place, H. 13
 von Platen-Hallermund,
 C.A.A. 169
 Pless, C. 27
 Ploug, J.A. 97
 — J.J. 94, 95
 — M.M. 95
 — U.A. 95
 Polack, J.J. 185
 Pontoppidan, E. 57
 — O.M. 189
 Poulsen, H.C. 88
 — I.M. 88
 — M.M. 168
 Primon, E. 80
 — T.F. 80
 Præst, C.M.N. 78
 — H.C. 80
 Paasch, M.L. 141
 — V. 142
 Paasche, H.D. 178
- Quale, A. 199
 — B. 199
 Qwist, C.M.C. 189
 — I. 189
- Rademacher, C.J. 139
 Rambusch, A. 140
 — J.H.V. 140
 Ramm, W.E. 11
 Ramsing, E.V. 192
 Randulph, E. 158
 Rantzau, C.F. 199
 Rasch, A.P. 33
 — O. 27, 33
 Rasmusdatter, A. 156
 — B. 157
 — K. 131
 — M. 156
 Rasmussen, A.K. 102
 — B. 186
 — B.K. 36
 — E.S.F. 66
 — J.T. 148
 — M. 152
 — N.C. 104
 Ravn, A.S. 13
 — J.D.H. 96
 — M.G.A. 144
 — P.A. 13
 Raymond, A.H. 113
 Ree, L.P.C. 56
- Reichel, M.C. 178
 Reimer, K. 44
 Reimers, E.J. 167
 — H. 167
 — M. 167
 Reiss, P.H. 205
 Resch, J.B. 180
 Reuterskiöld, L.E.C. 204
 Richardsdatter, G. 43
 Riegels, A.E. 169
 — H.C. 169
 Rieper, F. 137
 — J.G. 137
 Ring, L. 134
 Rodrigues, L.R.S. 52
 Roed, L.W. 50
 Rohleder, C.F. 47
 — C.M. 47
 Rohlf, E.A.C. 55
 Rohweder, N. 70
 Rosenberg, E.D.H. 194
 — I. 111
 — L. 111
 Rosenstand, N.M.A. 144
 Rosensteen, M.M. 117
 Ross, L. 69
 Rostrup, H.F. 53
 Rothe, E. 171
 Rottbøll, M.F.K. 125
 Rotzow, K.V. 61
 Ruge, A.L.N. 59
 — M.A.C. 59
 Rump, H.D.F. 55
 Runde, M.M. 47
 Ryder, P.B. 85
 — T. 146
 Rye, C.H. 172
 — H.C. 121
 Rygh, E. 26
 Rühmann, P.G.C. 54
 Rynning, T.U.C. 21
 Ræber, D. 14
 — K.H. 14
 Røjsen, A.H. 11
 Rønne, E. 37
 Rønning, J.P. 22
 Raa, M. 103
- Salicath, J.D.F. 192
 Sass, G. 191
 Scavenius, E.J.C. 58
 Schack, C.M. 117
 — C.M.E. 119
 — G. 119
 — M.S.C. 59
 — P.G. 117
 Schaffalitzky de Muckadell,
 O. 85

- Schaffalitzky de Muckadell, T, 85
 Schalofsky, C.F. 173
 — R.V.A.E. 173
 Schanderhorst, C.S. 45
 Scharf, R.R.C. 33
 Schenkel, V.S. 120
 Schibbye, K. 195
 — N. 195
 Schive, A.K. 19
 Schiøler, B.M. 193
 — E.T.L. 194
 — I.M. 194
 Schiønninger, M. 111
 Schlick, C.H. 119
 Schmidt, A.M. 78
 — C.L.M. 173
 — C.M. 54
 — D. 55
 — E.M. 151
 — G.F.R. 90
 — H.C. 95
 — H.H. 117
 — H.J. 78
 — J.H. 76
 — J.W. 151
 — L.C. 132
 — M. 78, 86
 — W. 60
 Schmielgelow, E.M. 126
 Schmit, M. 180
 Schousboe, J. 150
 — J.I. 153
 Schrøder, A.M. 46
 — C.P. 55
 — W.C.J. 55
 Schultz, I.G. 69
 — I.M. 69
 — J.F. 69
 Schumacher, E. 67
 Schytte, M.H. 44
 Schwartz, T. 24
 von Schwarzenstein, A.G.M. 31
 — M.E.E.K.M. 31
 Schøler, H.V.R. 184
 Schøller, A. 155, 156, 157, 158, 159, 160, 161, 168
 — A.C.M.F.M.M. 172
 — A.H.C. 168
 — A.M. 162, 164
 — B. 160, 172
 — B.H. 162
 — C. 155, 156, 157, 158, 159, 160, 161, 162, 163, 164, 165, 166, 167, 168, 169, 170, 173
 — C.A. 162
 — C.C. 163
 Schøller, C.C.G. 168
 — C.E.A. 169
 — C.E.G. 175
 — C.G. 173, 175
 — C.G.G. 174, 175
 — C.J. 164
 — C.M. 162
 — D.M.A. 167
 — E. 155, 156, 157, 158, 159, 160, 161, 164, 171
 — E.B. 171
 — E.J. 164
 — E.M.M. 169
 — E.O. 174
 — E.O.C. 167
 — F. 163
 — F.C.G. 170
 — F.L. 164
 — G. 159, 168
 — G.G. 165
 — H. 155, 156, 157, 161, 164, 173
 — H.C.G. 172, 174
 — H.G.S. 168
 — H.H. 172
 — I. 155, 156, 158, 166
 — I.M. 175
 — I.S. 165, 166, 168
 — J. 164, 166, 170, 173
 — J.B. 175
 — J.M. 164
 — K. 155, 156, 158, 159, 171
 — K.C.C. 172
 — K.M. 174
 — M. 156, 157, 158, 159, 160, 161, 163, 166, 173
 — M.D. 172
 — M.H. 167
 — M.M. 171
 — M.S. 170
 — N. 160
 — N.S. 169
 — O.E. 168
 — R. 158
 — S. 159, 163
 — S.A. 167
 — S.I. 170
 — S.L.G. 175
 — S.T. 162
 — T.B. 166
 — T.G. 167, 170, 172
 — V. 172
 — V.L. 174
 — V.M.M. 173
 — V.M.S. 171
 — W.M. 162, 168
 Schönheyder, C.E. 172
 Schøning, K. 63
 — M. 63
 Seeberg, H. 27
 — M.D. 27
 Sehested, E. 166
 Seidelin, E.C. 47
 — H. 47
 — H.F. 46
 — H.H. 50
 — K.S. 46
 Selmer, M.E.K. 50
 — P.H. 51
 Sem, E. 12
 de Seue, C. 162
 Shepherd, A. 125
 Sibbern, J.M. 96
 Sidelmand, M.C. 46
 Sielle, J.P. 172
 Sievert, E. 66
 Siewerts, A.H. 170
 de Simonsen, A.O.S.C. 192
 — C.C.S.C. 192
 Simonsen, J. 63
 Sinding, G.N. 192
 Skaugstad, M. 34
 — T.G. 34
 Skjerbæk, G.M.V. 194
 Skjerne, A. 194
 Skorven, H. 41
 Skovby, E. 128
 — L. 128
 Skovgaard-Petersen, K.M.J. 84
 — O. 83
 Skovsted, M. 147
 Skui, E.B. 41
 — W.S. 41
 Smidth, C. 52
 — H.M. 52
 — P.H.C. 52
 — T. 52
 Smith, A. de C. 83
 — A.V.D. 59
 — C.L. 59
 — E.H. 52
 — M. 17
 — M.H. 17
 — R.J. 41
 — S.D. 52
 — S.E. 48
 Snitker, J.C. 120
 Solberg, K.C. 36
 Sommer, S.P. 43
 Sparrewohn, B.K. 97
 — J.C. 97
 Spinder, J.R. 53
 Sporon-Fiedler, V. 85
 Stabel, C.B. 156
 — L.B. 158

- Stabell, M.L. 163
 Stage, K. 194
 Stallknecht, L. 97
 Steen-Petersen, P. 196
 Steenberg, H. 174
 — O.V. 147
 Stegmann, I.H. 79
 Stein, J. 174
 — K. 174
 Stenersen, E.B.M. 20
 — F.J. 68
 — J. 143
 — S. 142
 Stensballe, H. 150
 Stevenius, P.J. 137
 Sthyr, J. 145
 — J.V. 146
 Stilling, A.C.E. 26
 — J.H. 26
 Stjernswård, G.J. 30
 Stobbe, A. 68
 Stockfleth, A.L. 199
 — C. 160
 — I.E. 160
 Strøm, K.M. 79
 Strømme, R. 41
 — T.B. 41
 Støcken, S. 43
 — V. 43
 Støckert, F.D. 52
 — M. 52
 Staal, D.F. 50
 — M.D. 167
 — N. 167
 — P. 48
 Suenson, H. 142
 — J.A. 142
 Suhm, C.E. 100
 Suhr, A.D. 122, 182
 — J.B. 45
 — O.B. 123
 — S.A. 45
 Sundberg, N. 153
 Svendsdatter, E. 73
 Svendsen, A. 77
 — A.H.G.A.G. 31
 — L.B. 31
 Syberg, H.E.F. 97
 Sünckenberg, J.H. 53
 — W.F. 53
 Synnestevedt, A.L.E. 135
 — M.U. 135
 Syversen, S.S. 40
 Sølling, A. 183
 — A.E. 180
 — A.E.N. 184
 — A.M.N. 186
 — A.N. 185
 — A.P.B. 182
- Sølling, A.S. 178
 — B.C. 179, 180, 182
 — B.C.A. 180
 — B.M. 180
 — C. 181
 — C.A.N. 186
 — C.J. 180
 — C.S. 16
 — C.V. 183
 — D.A.N. 184
 — E.C. 183
 — E.J.N. 184
 — E.K. 182
 — E.N. 183, 185
 — H.D. 181
 — H.K. 177
 — H.P. 180
 — H.U. 179
 — I.E.N. 184
 — I.N. 183
 — J.C.C. 181
 — J.N. 186
 — J.W. 178
 — K.L. 178
 — K.P. 177
 — L.A.J. 183
 — L.J.E.M.N. 184
 — M.D. 178
 — M.E. 180
 — M.E.N. 184
 — M.R. 179, 182
 — M.S. 181
 — P.K. 177, 180
 — P. (N). 178
 — P.N. 181, 183, 185,
 186
 — S. 178
 — S.N. 185
 — V.C. 180
 — V.N. 185
 Sønderbye, S.T. 127
 Søndergaard, A. 150
 — L.K. 196
 — N.T. 196
 — V. 150
 Sønderup, D.J.S. 137
 — H.V. 134
 — J.B. 134
 — L.V. 137
 Sørensen, C. 204
 — H. 70
 — I.A. 70
 — M.D. 70
 — P. 142
 — R. 39
 — S. 39
 — T. 171
 Søtoft, O.V. 59
- Tang, A.E.M. 51
 — D.M. 51
 Teilmann, K. 109
 Teisen, K.L.S. 109
 Teisner, F. 149
 Terjesen, S. 34
 Terpager, A.L. 180
 Thaulow, E.M. 31
 Thiele, A.E. 136
 — F.A. 136
 — J.A. 66
 — J.C. 136
 Thielsen, H. 56
 — V.C.E. 56
 Thim, A.D.K. 123
 Thinning, S. 16
 Thomasdatter, C. 101
 Thompson, J.C. 84
 Thomsen, A.K. 175
 — E.M. 30
 — H.O.R. 83
 — T.P. 23
 Thorsen, P. 43
 — T.H. 27
 Thorsted, F. 143
 Thott, A.T. 204
 — K.A. 204
 Thude, M.K. 196
 Thune, J. 159
 — M.M. 159
 Thurlow, R. 29
 Tidemand, A.V. 65
 Tidemann, I. 108
 Tjørnsvaag, D. 34
 — J. 34
 Tofte, R.A. 103
 Topp, K.H. 96
 Torstensdatter, M. 11
 Tostrup, N. 159
 Toubro, J. 196
 Trampe, J.T. 142
 Tredennick, E. 70
 Trojel, G. 197
 Trolle, P.C. 165
 — W.E. 165
 Tryde, G. 95
 Trønnes, H.A.K. 28
 Tuckey, A.C. 83
 Tutein, F. 172
 Tvilde, L.S.J. 142
 Tybring, M.C. 163
 Tüchsen, W.M. 48
 Türrck, Y.A.L.H. 62
 Tøgersdatter, K. 74
 Tøjbjerg, A.O.V.S. 29
 — M.M.V. 29
 Tønder, S.C. 157
 Tønnesen, H.C. 27
 — H.T.J.C. 27

- Tønsberg, A. 160
 Tørsleff, C. 124
 — H.J. 124
 — H.J.E. 124
 — H.P. 127
 Tøttermann, A.S. 28
 — A.T. 28
 Taaffe, T.C. 137
- Uchermann, A. 28
 Uebing, K.E. 195
 Ulrich, C.S. 125
 — K.R. 125
 Undall, M.C.M. 169
 Urdahl, C. 27
 — P.R. 27
- Valentin, O.F.E. 189
 Vandel, C.M.N. 45
 Vetzler, A. 93
 Viale, A.J. 108
 Villadsen, A.M. 129
 — H.H.M. 129
 Vind, S.A. 163
 Viskum, T. 129
 Vogt, J.C. 36
 — N.P. 21
 Voigt, I.J. 172
 Vosskamp, C. 161
 Vøjen, K.P. 11
 — S.P. 11
- Wamsler, M.S.J. 37
 — R.J. 37
 Warming, N.C.E. 152
 — T.J.E. 152
 Webb, M. 90
 Wedel, H.M. 137
 Wedell-Wedellsborg, C.H.L.
 204
 — D.H. 204
 Wedseltoft, I.S.M. 120
 Weinigel, J.H. 160
 Wengberg, H.C. 196
 — M. 196
 Weniger, E. 33
 Wenzel, A.M. 26
 — E. 26
 Werner, M.H. 179
 Wesche, V. 67
 Wesling, N. 161
 Wessel, J. 161
 Westenholz, A. 190
 — A.B. 197
 — A.E. 196
 — A.H. 197
 — A.M. 198
 — A.P. 189, 197
 — A.R. 196
- Westenholz, A.T. 192
 — A.U. 198
 — C.F.A. 196
 — D.H.G. 191
 — D.S. 198
 — E. 189, 196
 — E.A. 193
 — E.M. 194
 — E.M.R.M. 192
 — E.S. 192
 — F.T. 187
 — F.T.C. 195
 — G.M. 191
 — H. 194
 — H.F. 197
 — H.G. 189
 — H.K. 192
 — H.S. 192
 — I. 190, 197
 — J.A. 191
 — J.D.W. 187
 — J.E. 196
 — J.F.C. 187
 — J.G.E. 191
 — J.W. 196
 — K. 191, 194
 — L.I. 195
 — L.K. 197
 — M. 190, 198
 — M.E. 193
 — M.S. 188, 192
 — O.E. 192
 — P. 196
 — P.F. 198
 — P.T. 197
 — R. 188
 — R.A. 190, 192
 — R.K. 188, 192, 193
 — R.W.S. 193
 — S. 194
 — S.M. 198
 — S.T. 194
 — T. 191
 — T.C. 198
 — T.E. 193, 196
 — T.F. 187, 189, 190,
 192
 — T.M.E.H. 191
 — T.U. 195
 — V.C.A. 189
 — W.S. 195
- Wettberg, H. 162
 Wettergreen, E.E. 105
 — P.B. 105
 Whitte, M.S. 18
 — P.B. 18
 Wiborg, A.M.A. 11
 — H.J. 43
- Wibroe, P. 71
 Wichfeld, J.A. 148
 — V.C. 148
 Wichmann, B. 178
 — F. 182
 — M.C. 178
 Wiedemann, R.C.F. 183
 — W. 94
 Wiesendanger, I.M. 85
 Wiinholt, A.S. 46
 Wilhjelm, L.G.F. 142
 Willumsen, R. 43
 Windel, F. 108
 — P. 108
 Winsnes, M.D. 15
 Winther, M.C. 85, 86
 Winther-Hansen, H. 68
 — L.E. 68
 Wisner, P. 88
 Witzke, J. 65
 Wohlert, S. 88
 Wolf, J.W.N. 171
 — S. 171
 Wolffhagen, E.M. 113
 — H. 113
 Worsaae, A. 204
 — A.H.H. 201
 — B. 205
 — B.A.E. 205
 — C. 199
 — C.A.N. 203
 — C.G. 203
 — E. 204
 — E.K.I. 205
 — F.C. 201
 — G. 202
 — G.L.A.A. 205
 — H.S. 199
 — I.C. 202
 — J. 199, 202
 — J.C. 201
 — J.C.M. 203
 — J.J.A. 200
 — J.J.M. 199
 — J.M.E. 202
 — K.C. 205
 — K.M. 205
 — M.E. 203
 — M.M.E. 201
 — O.V. 205
 — P.M. 199
 — T. 204
 — T.B. 205
 — V. 202
- Wulff, H. 138
 — I.A. 58
 — J. 178
 Waagepetersen, L.A.J. 24

- Yong, A. 189
 — H.S. 189
 Yung, S.E. 106
- Zachariae, G.H.R. 142
 — M. 142
 Zacho, A.H. 149
 Zahle, A. 143
 — A.M.C. 143
 — F.C.K.F. 143
 — H. 125
- Zimmer, P. 196
 Zwergius, F.A.D. 100
 — S. 100
- Øndensdatter, M. 157
 Ørum-Pedersen, J. 83
 — L.E.M. 83
 Østergaard, A.D.W. 53
 — P.L. 53
 Østrup, E.M. 46
 — N. 46
- van der Aa, S. 172
 Aabel, A.M.E. 188
 — J.J. 188
 Aabye, D.C. 97
 — S. 97
 Agesen, C. 47
 — O. 113
 Aagaard, L.C. 98
 Aarup, K.E. 103

TILFØJELSER OG RETTELSE

Arntzen

- S. 29 Nr. 165: d. 24. Dec. 1968 i København (Aldersro)
 - 37 - 229: (R.)
 - 38 - 238: d. 27. Nov. 1976 i Oslo
 - 39 - 246: d. 24. Apr. 1973 i Norge

Benzon

- S. 49 Nr. 58: læs: *Eccard Christopher Benzon*
 - 62 - 165: tilføj: 2. Hustru d. 6. Nov. 1960 i Slagelse (Skt. Peders)
 - 63 - 177: d. 21. Febr. 1958 i København (Skt. Jacobs)
 - 65 - 183: tilføj: g.1. 20 Juli 1918 i Taarbæk m. Læge *Arne Frederik (Fritz) Lassen*, f. 13. Jan. 1889 i Sværdborg, d. 10. Nov. 1970 i København (Garnisons), Ægteskabet opløst 1927
 - 67 - 194: d. 1978 i København (Gl. Kloster)
 - 70 - 220: tilføj: VVS-Installatør
 - 70 - 221: tilføj: Arkitekt
 - 71 - tilføj: ELLEVTE SLÆGTLED. Stud.mag. Hannah Charlotte Benzons Barn med Designer Lars Ahrenberg Larsen (se Nr. 228): 239.a. *Max Ahrenberg Benzon*, f. 25. Okt. 1978 i København (Rigshospitalet).

Carl

- S. 82 Nr. 84: *Hans N. Olsen*, læs: *Hans Nielsen Olsen*

Hempel

- S. 114 Nr. 171: tilføj: Ægteskabet opløst, g. 2. 23. Juni 1978 i Højby m. *Liselotte Marianne Lassen-Gulløv*, f. 23. Juni 1941 i Frederiksberg. Desuden ændres Nr. paa Børn til 187-190.
 - 115 tilføj: Nr. 190 d. *Peter Nicolai Hempel*, f. 13. Febr. 1979 i Højby.

Holmblad

- S. 117 Nr. 1: f. 14. Sept. 1736 i Trelleholm, ændres til: dbt. 14. Sept. 1736 paa Trolleholm (Torrlösa Sogn). Hans Forældre var: Lars Holm, f. ca. 1697, Beslagsmed paa Trolleholm, d. 3. Febr. 1767 i Bialit (Torrlösa Sogn), 69 Aar gl., g. 1. Aug. 1731 i Torrlösa m. Johanna Lena Ingelgren, Datter af Skrædder Mårten Ingelgren og Hustru Marta.
 - 125 - 52: Adoptivbevilling, læs: Adoptionsbevilling.
 - 126 - 56: i 5. Linie f.n.: Læreranstalt, læs: Læreanstalt
 - 127 - 57: d. 6. Febr. 1979 i Odense (Thomas Kingo)
 - 130 - 78: *Unavngiven Datter* ændres til *Sofie Cecilie Holmblad*

Muus

- S. 142 Nr. 77: tilføj: g. 7. Nov. 1893 i København (Stefans)
 - 143 - 86: d. 17. Nov. 1963 i Ordrup

Schøller

- S. 171 Nr. 140 tilføj: han, d. 26. Marts 1933 i København

Sølling

- S. 185 Nr. 46: d. 29. Nov. 1964 i København, tilføj: (Fredens)
 - 185 - 50: tilføj: han, d. 9. Juli 1966 i København (Mosaik)

Westenholz

- S. 189 Nr. 7: i sidste Linie: 13-18, læs: 13-19
 - 191 - 17: i 11. Linie f.o.: 1913-1918, læs: 1913-1928; i 17. Linie f.o.: d. 23. Sept., læs: 23. Dec.
 - 193 - 38: d. 23. Mai 1978
 - 194 - 40: (N.St. O.L.) læs: (N.St. 0.2)
 - 195 - 47: i 5. Linie: Stotford, læs: Stotfold