



Dette værk er downloadet fra Danskernes Historie Online

Danskernes Historie Online er Danmarks største digitaliseringsprojekt af litteratur inden for emner som personalhistorie, lokalhistorie og slægtsforskning. Biblioteket hører under den almennyttige forening Danske Slægtsforskere. Vi bevarer vores fælles kulturarv, digitaliserer den og stiller den til rådighed for alle interesserede.

Støt Danskernes Historie Online - Bliv sponsor

Som sponsor i biblioteket opnår du en række fordele. Læs mere om fordele og sponsorat her: <https://slaegtsbibliotek.dk/sponsorat>

Ophavsret

Biblioteket indeholder værker både med og uden ophavsret. For værker, som er omfattet af ophavsret, må PDF-filen kun benyttes til personligt brug.

Links

Slægtsforskernes Bibliotek: <https://slaegtsbibliotek.dk>

Danske Slægtsforskere: <https://slaegt.dk>

SLÆGTERNE HARTMANN



F. BRITZE

SLÆGTERNE HARTMANN

I DANMARK OG NORGE

CA. 1570—1945

VED

ALBERT FABRITIUS

UNDER MEDVIRKEN AF

LOUIS BOBÉ OG HELENE HARTMANN

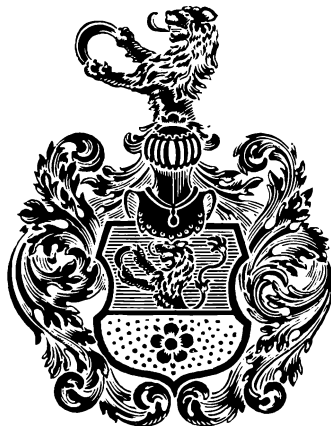

UDGIVET AF

GENERALKONSUL HJALMAR HARTMANN

KØBENHAVN 1945

PAA GRUNDLAG AF REKTOR G. HARTMANN:
EN FAMILIE HARTMANN I DANMARK OG NORGE 1615—1895
KRISTIANIA 1895

J. JØRGENSEN & CO., KØBENHAVN

INDHOLD

	Side
Udgiverens Forord	7
Indledning	9
Den ældre Slægt	11
Den yngre Slægt	17
Billedfortegnelse	64
Navneregister	66



VAABEN FRA EPITAFIET
Heiligenhafen Kirke.



CHRISTOPHER HARTMANN'S
SIGNET



HANS HARTMANN'S
SIGNET



PETER HARTMANN'S
SIGNET



Formentlig
DAVID HARTMANN'S
SIGNET

FORORD

I mange Aar har jeg følt det som en Opgave at gøre en Indsats for at efterkomme Rektor Gudbrand Hartmann's Henstilling i den Stamtavle, han i 1895 udgav om Familien Hartmann, til yngre Medlemmer af Familien om at fortsætte hans Undersøgelser og særlig at følge Slægten længere tilbage i Tiden.

I 1922 stiftede jeg Bekendtskab med Dr. phil. Louis Bobé, der som ung Mand var den i Fortalen til Stamtavlen af 1895 omtalte cand. phil. F. C. Sommer behjælpelig med at skaffe en Del Oplysninger, som derpaa gik videre til Rektor Hartmann. Dr. Bobé var saaledes godt kendt med dette Arbejde. Han havde ikke mindst fæstet sig ved det prægtige Epitafium, som Etatsraad Christopher Hartmann rejste for sin Broder Moritz Hartmann i Heiligenhafen Kirke, og flere Aar tidligere havde han godtgjort, at de to Hoveder, som stammede fra Parthenonfrisen, og som nu findes i Nationalmuseet i København, hidrørte fra Moritz Hartmann's Deltagelse i Venezianernes Erobring af Athen 1687. Bekendtskabet med Dr. Bobé fulgtes af mine Rejser sammen med ham — dels til Venedig og Wien, dels til Heiligenhafen, Greifswald, Hannover og Braunschweig — for om muligt at føre Stamtavlen længere tilbage. Mit første Maal var at finde Oprindelsen til vort Hartmannske Slægtsvaaben og tillige at opspore den, der ifølge det nu forsvundne Patent var blevet optaget i Rigsadelstanden, for derfra at gaa fremover i Slægtsundersøgelserne. Det laa nær at søge disse Oplysninger i det heraldiske Institut i Wien, men desværre var disse Bestræbelser forgæves. Tilbage stod da den vanskelige Efterforskning af Slægtens indtil da kendte ældste Mand, Rektor Rembert Hartmann's Fader og Fødested. Det lykkedes Dr. Bobé at finde Sporet i Braunschweig, men desværre gav de derværende Arkivalier ikke yderligere Oplysning tilbage i Tiden, udover Rembert Hartmanns Fader Christopher Hartmann og dennes Børn. Udbyttet af disse Arkivstudier blev Bogen om Moritz Hartmann, som udkom i 1933. Jeg havde haabet, at andre af Slægten vilde have fortsat mine slægtshistoriske Forskninger, og det har sikkert heller ikke manglet paa Interesse i saa Henseende. Særlig har Adjunkt Johan Marius Hartmann i Trondheim samlet en Del Materiale til at føre Stamtavlen ned til Nutiden, men hans alt for tidlige Død har sikkert været Aarsagen til, at dette Arbejde ikke er blevet fuldendt. Jeg fandt det da rigtigst at paatage mig dette Arbejde, hvormed Bibliotekar, mag. art. Albert Fabritius har været mig behjælpelig. Dette gælder dog kun Christopher Hartmann's Efterslægt i Danmark, medens Frøken Helene Hartmann i Samarbejde med Ingeniør Rolf Hartmann i Oslo har udført et stort Arbejde ved at føre den norske Slægt op til denne Dag. Stamtavlen turde saaledes nu være saa fuldstændig, som den kan gøres.

For at give Bogen yderligere familiehistorisk Interesse har jeg forsøgt at skaffe saa mange Portrætter som muligt af den ældre Slægt, indbefattet min Generation. Jeg har

valgt Aaret 1945 for Udgivelsen til Minde om, at Rektor G. Hartmann's grundlæggende Arbejde blev fuldført for 50 Aar siden. Endvidere er det i Aar 250-Aaret for Moritz Hartmann's Død. Til Minde om denne Slægtens navnkundigste Mand har det været mig en Glæde at skænke en Afstøbning af hans Buste i Heiligenhafens Kirke til Skulptursamlingen i Statens Museum for Kunst i København, hvor en rekonstrueret Kopi af Metopen fra Parthenon med de af ham til Danmark hjemførte Hoveder er gengivet, sammenstillet med de af Lord Elgin fundne Torsoer, som findes i Elgin's Marbles i Westminster Abbey i London. Foruden disse verdensberømte Hoveder i Statens Antiksamling kendes af Parthenonfrisen kun et i Louvre og et i Vatikanet.

Blandt Billedstoffet har jeg indsat et Par Fotografier af Huse i Braunschweig, som disse saa ud, da vor ældste kendte Forfader, Christopher Hartmann, levede i denne By, og ligeledes et Billede fra Heiligenhafen Kirke, hvor jeg under et Besøg i 1925 fik fremdraget Rømbert Hartmann og Hustrus Gravsten, som allerede var truet af Glemsel paa en for 50 Aar siden nedlagt Kirkegaard og fuldstændig dækket af et tykt Grønsvær. For en halv Snes Aar siden oplyste Kommunalærer Albert Thomsen, Leder af Holbæk Museum, at Holbækgaard, der ejedes af Kancelliraad Morten Hartmann, og som paa hans Tid laa i en Landsby kaldet Labæk udenfor Holbæk, endnu til Dels var bevaret, saaledes som det vil ses af Billeder, der ogsaa viser den smukke gamle Trappe i Louis XVI Stil.

Gerne havde jeg medtaget endnu flere Portrætter af de ældre Generationer, saafremt det i Tide havde været muligt af faa Materialet fremskaffet.

Naar der blandt Portrætterne er optaget min danske Moder og hendes Forældre, har jeg herved villet give Udtryk for det fælles Udspring af en gammel dansk og norsk Slægt, af hvilken der bestaar en dansk og en norsk Linie.

Hjalmar Hartmann.



MEINHARDSHOF I BRAUNSCHWEIG
Huse fra ca. 1650.



HUSRÆKKE I BRAUNSCHWEIG
fra ca. 1630—ca. 1650.

INDLEDNING

Ved den af Rektor GUDBRAND HARTMANN i Skien i 1895 udgivne Stamtavle: En Familie Hartmann i Danmark og Norge 1615—1895 paavistes for første Gang Forbindelsen mellem den berømte Søfarer MORITZ HARTMANN og den i Norge og Danmark udbredte Slægt Hartmann.

Rektor Hartmann fastslog i sin Indledning, at den yngre Hartmann-Slægts Stamfader Kancelliraad MORTEN HARTMANN (ca. 1695—1780) maatte være Søstersøn af Moritz Hartmann, Søn af hans Søster BEATE CHRISTINE HARTMANN i hendes første Ægteskab med Skibskaptajn RANDEL RANDELSEN, idet han 1726 udtrykkelig kaldes Søstersøn af Moritz' og Beate Christine Hartmanns Broder Etatsraad CHRISTOPHER HARTMANN, i hvis Hus han var blevet opdraget, og yderligere — paa den normale Plads i Opkaldelserne — havde en Datter BEATE CHRISTINE. Nyere Forskninger har hverken været i Stand til yderligere at bestyrke Rektor Hartmanns Resultat eller afsvække det; det egentlige Bevis vilde jo være at føre gennem Skiftet efter Beate Christine Hartmann, der døde 1718 i Hundslund Degnebolig, men desværre begynder Hads Herreds gejstlige Skifteprotokol først 1804. Mærkeligt er det, forudsat at den opstillede Filiation er holdbar, at Morten Hartmann ikke kaldte nogen af sine Sønner Randel; den ældste Søn blev kaldt Anders efter sin Morfader, den næste Christopher efter Etatsraad Christopher Hartmann, de øvrige fik Navne, som ikke forekommer i den ældre Hartmann-Slægt. Forklaringen kan da være den, at han er illegitim Søn af Beate Christine Hartmann og i saa Fald født efter Randel Randelsens Død i Begyndelsen af Aaret 1693, hvortil maa bemærkes, at Morten Hartmanns Fødselsaar ikke kan fastslaas med Sikkerhed; han angives i Januar 1780 at være 94 Aar, altsaa født 1685, og i 1770—71 opgiver han selv sin Alder til 75 Aar, altsaa født ca. 1695—96, hvilket sidste maaske nok i Betragtning af, at han 1711 kom i Tjeneste hos Marcus Ulsøe, kan anses for sandsynligt. Den Tanke, at han, som selv lejlighedsvis kalder sig Moritz i Stedet for Morten, skulde kunne være illegitim Søn af Moritz Hartmann, kan vel ikke udelukkes, men i saa Fald undrer man sig over, at han — det illegitime Forhold forudsat — i 1726 kaldes Søstersøn; der vil paa dette Tidspunkt, 30 Aar efter Moritz Hartmanns Død ikke have været nogen rimelig Grund til yderligere at skjule Sagens Sammenhæng. Det maa derfor staa som Forfatterens Opfattelse, at Morten Hartmann rimeligvis har været Søn af Beate Christine Hartmann, født i Trankebar ca. 1695 som Frugten af en ukendt Forbindelse.

Den ældre Slægt Hartmann førtes af Rektor Gudbrand Hartmann kun tilbage til Moritz Hartmanns Fader, Skoleholder i Heiligenhafen REMBERT HARTMANN, men ved Forarbejderne til den i 1933 udgivne Monografi over Moritz Hartmann lykkedes det Dr. phil. LOUIS BOBÉ at paavise Slægtens Hjemhørsforhold til Braunschweig og at lede

den endnu et Led tilbage, nemlig til CHRISTOPHER HARTMANN (f. ca. 1570—75). Dr. Bobé har med sin mangeaarige Interesse for Emnet drøftet de her hen hørende Problemer med undertegnede og har tillige indvilliget i at affatte Biografien af Moritz Hartmann.

Arkivar Carl Lindberg-Nielsen, Viborg, skylder jeg Tak for omhyggelig Støtte ved Verificeringen af det jyske Materiale.

København, i Februar 1945.

Albert Fabritius.



JOHANNE HARTMANN
født Fougner
1797—1873



Pastor
JOHAN MARIUS HARTMANN
1789—1867



Pastor
SIMON FUGNER HARTMANN
1836—1871



EMILIE CHRISTIANE BIRKEDAL
født Meyer
1815—1889



Pastor
VILHELM BIRKEDAL
1809—1892



AUGUSTA HARTMANN
født Birkedal
1839—1917

DEN ÆLDRE SLÆGT



KIRKEN I HEILIGENHAFEN

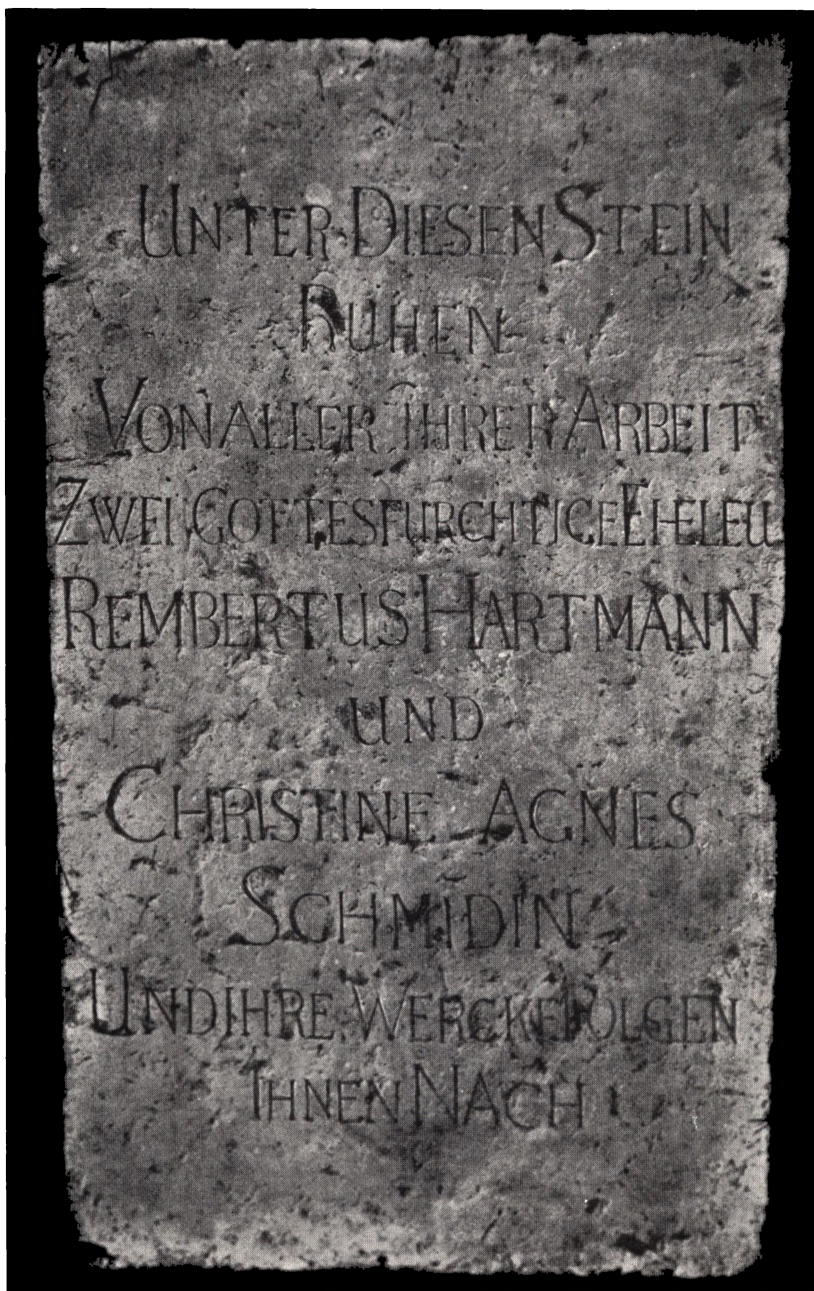

REMBERT HARTMANN'S GRAVSTEN
på Heiligenhafen Kirkegaard.

FØRSTE SLÆGTLED

1. CHRISTOPHER HARTMANN, * ca. 1570—75, † efter 1629.

Borger i Braunschweig, formentlig født sst., idet hans Navn ikke findes i Borgerlisten (Neubürger); synes ikke at have drevet Forretning, men levede af sine Midler, der var anbragt i Huse og Handelsforetagender. 1618 købte han et Hus ved Kohlmarkt, som han ejede endnu 1629; 1623 købte han et andet Hus paa Hjørnet af Weberstraße og Kupfertwiete.

~ 12. Februar 1610 i Braunschweig, St. Martini K., med CHRISTINA DEGETMEYERS (Tegetmeyer, Zegetmeyer, Ziegemeyer). — 7 Børn: Andet Slægtled, Nr. 2—8.

ANDET SLÆGTLED

Christopher Hartmanns Børn med Christina Degetmeyers (se Nr. 1).

2. a. HANS HARTMANN, * 1610 i Braunschweig, † lille.

3. b. CHRISTOPHER HARTMANN, * 1612 i Braunschweig.

Borger i Braunschweig, var gift og havde i Aarene 1651—66 en halv Snes Børn til Daaben. Descendensen er ikke udredet.

4. c. EMERENTIA HARTMANN, * 1614 i Braunschweig.

5. d. REMBERT HARTMANN, * 1616 i Braunschweig, døbt St. Martini K. 2. April, † 11. Juni 1678 i Heiligenhafen.

Besøgte den lærde Skole i Braunschweig, immatrikuleret i Helmstedt 12. September 1632, optaget i Konviktet sst. 27. November s. A., indskrevet paany 24. Juli 1639, nævnes 1655 som Skoleholder i Heiligenhafen.

Ved Besøg i Heiligenhafen i Paasken 1925 eftersøgte Generalkonsul Hjalmar Hartmann Rembert Hartmanns Gravsten, som ved Graverens Hjælp blev fremdraget blandt de ganske overdækkede Gravminder paa Kirkegaarden. Gravstenen, der nu er indhegnet med Kæder, bærer følgende Indskrift: »UNTER DIESEN STEIN — RUHEN — VON ALLER IHRER ARBEIT — ZWEI GOTTESFURCHTIGE EHELEU[TE] — REMBERTUS HARTMANN — UND — CHRISTINE AGNES — SCHMIDIN — UND IHRE WERCKE FOLGEN — IHNEN NACH.

~ 1° med MARIE ELISABETH WERNER. — 1 Datter: Tredie Slægtled, Nr. 9.

~ 2° med CHRISTINE AGNES SCHMIDT (Schmidin), * ca. 1625, † 11. April 1679 i Heiligenhafen.

Hun blev omkring 1670 Lærerinde ved Pigeskolen i Heiligenhafen. — 3 Børn: Tredie Slægtled, Nr. 10—12.

6. e. ANTON HARTMANN, * 1617 i Braunschweig.

7. f. MARGRETHE HARTMANN, * 1618 i Braunschweig (Tvilling).

8. g. CHRISTINE HARTMANN, * 1618 i Braunschweig (Tvilling).

TREDIE SLÆGTLED

Skoleholder Rembert Hartmanns Børn (se Nr. 5)

af 1. Ægteskab med Marie Elisabeth Werner:

9. a. ANNA MAGDALENE HARTMANN, *, †

Kammerjomfru hos Hertug Christian af Slesvig-Holsten-Plöns Gemalinde Hertuginde Agnes Hedvig af Slesvig-Holsten-Plön.

~ 21. Oktober 1690 med Hofpræst paa Glücksborg, Provst HEINRICH HAMMERICH (F: Rektor ved Gymnasiet i Hamburg HEINRICH HAMMERICH og (DOROTHEA WITTEMACKE eller CECILE MEYER)), * ca. 1662 formentlig i Rendsburg, † 4. April 1710 paa Glücksborg. (Han ~ 1° 3. Oktober 1688 med SYBILLE URSULA PETERSEN (F: Hofpræst, Provst HENNING PETERSEN og REGINE SOPHIE MOLLER), * 1669, døbt 11. Februar, † 25. September 1689).

af 2. Ægteskab med Christine Agnes Schmidt:

10. b. CHRISTOPHER HARTMANN, * ca. 1655 (maaske i Heiligenhafen), † 12. September 1720 i Hillerød, begr. København, Helligaands K. Lange Kapel 20. September.

Traadte 1675 i dansk Tjeneste, var 1684 Kancellist hos Enkedronningen, Ridefoged paa dennes Livgeding Halsted Kloster 25. September 1689, Bogholder ved det nationale Kavalleri 3. Juli 1690, Afsked 20. Juni 1699 og samtidig antaget til at bivaane den koldingske Ryttersession, kar. Krigskommissær 19. December s. A., Krigs- og Landkommissær 7. Juli 1702, Justitsraad 1. Juni 1711, samtidig, indtil 3. Marts 1716, Deputeret i Landetatens Generalkrigskommissariat, Etatsraad 20. Juni 1719. — Christopher Hartmann ejede et Hus i Trompetergangen, som han købte 1691.

~ 1° 23. Marts 1683 (Vielsesbrev 24. Marts s. A.) med ANNA CATHERINE FRANCK, * ca. 1651, † 1684 i København, 32 ½ Aar gammel, begr. Holmens K. 5. Marts.

~ 2° 3. Oktober 1685 med CLELIA KROKEN, † 1693 i København, begr. Holmens K. 7. November.

~ 3° 19. September 1694 i København, Vor Frue K., med CECILIE (SIDSEL) HANSDATTER LEEGAARD (F: HANS KNUDSEN LEEGAARD og Hustru KIRSTEN), † 21. Oktober 1748 i Slagelse, begr. der 2. November. — 1 Søn: Fjerde Slægtled, Nr. 13.

11. c. MORITZ HARTMANN, * 1657 i Heiligenhafen, † 1695 ombord i et veneziansk Skib i Arkipelaget. — Ugift.

Om Moritz Hartmann foreligger en i 1933 udgivet Monografi, hvorfor der her kun skal omtales de vigtigste Begivenheder i denne nordiske Condottieres eventyrlige Færd under skiftende Horisonter. Skøndt han kun opnaede en Alder af 38 Aar, har hans Livsbane været saa rig paa vovelige Bedrifter, at han vel fortjener at mindes blandt de Søkrigere fra Niels Juels Tid, der har øget den danske Orlogsmagts Ry under fremmede Flag.

Moritz Hartmann var tidligst i hollandsk Tjeneste til Søs og blev 1682 Lieutenant i den danske Marine, var 1684 til Orlogs i Frankrig og deltog i Bombardementet af og Landgangen ved Genua. Endnu samme Aar gik han i Republikken Venezias Tjeneste i Krigen mod Tyrkerne og blev 1685, 18. December for udvist



BUSTE AF MORITZ HARTMANN
fra Epitafet i Heiligenhafen Kirke.

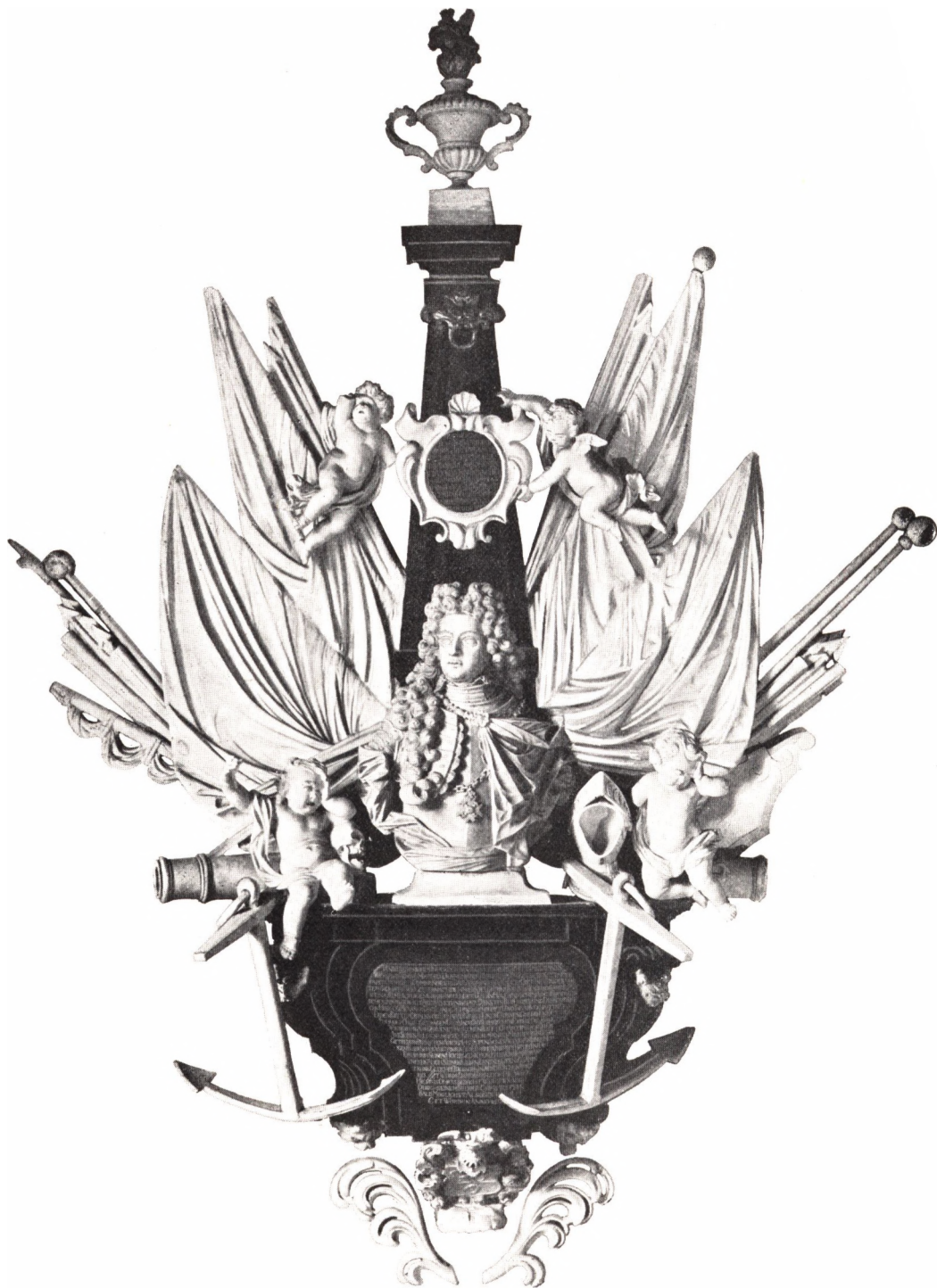

MORITZ HARTMANN'S EPITAFIUM
i Heiligenhafen Kirke.

Tapperhed dekoreret med St. Markus Ordenen og Helgenens Billede i Guldkæde. Herefter vendte han tilbage til Danmark og fik 1. Oktober Aaret efter Rejsepas til Venezia for at afhente Liget af Storkansler F. Ahlefeldts Søn Christian til København. Under sit Ophold her fik Moritz Hartmann Patent som dansk Kap-tajn, vendte derpaa atter tilbage til Venezia og deltog (1687) i dens hvervede Stridsmagt med Udmærkelse i Landgangen ved Patras, Belejringen af Klippe-fæstningen Malvasia og Erobringen af Athen. Udover sine militære Bedrifter fortjener Moritz Hartmann at mindes som den, der til Danmark hjemførte to af de bedst bevarede Marmorhoveder, der er levnet af Parthenons Billedkunst, og som den Dag i Dag udgør en af vor Antiksamlings baade herhjemme og i Udlandet kendte Seværdigheder. For sin Tapperhed belønnedes Hartmann af Senatet i Venezia med en gentagen Tildeling af en Guldhalskæde med St. Markos Billede.

Hjemvendt til Danmark fik han Tilladelse til at indtræde i det Ostindiske Kompagnis Tjeneste som midlertidig Guvernør i Trankebar. Han afgik 1688 derhen med en lille Eskadre, afsluttede forskellige Traktater med indiske Fyrster og indførte flere Forbedringer i Kolonistyret. Efter kun et halvt Aars Ophold i Ostindien hjemgik han med Skibet »Den flyvende Ulv«. Paa den lange Tilbage-rejse optraadte han med haard Haand overfor Besætningen og lod Overstyr-manden stille for en Krigsret, der dømte ham fra Livet. Hartmann lod Dommen fuldbyrde. Skibet strandede i Kanalen og blev Vrag, hvorfra dog en Del af Lad-ningen kunde bjerges. Efter hans Hjemkomst nedsattes en kongelig Kommission til Undersøgelse. Sagen førtes for Højesteret, der først efter hans Død frikendte ham. Uden at afvente Processens Udfald forlod han Danmark og var antagelig i et af de følgende Aar i Palæstina, hvorfra han medbragte en i Træ udskaaet Model af den hellige Gravs Kirke. I 1695 gik han atter i veneziansk Tjeneste, men døde endnu samme Aar i Arkipelaget af en hidsig Feber.

Moritz Hartmanns Liv har været kendetegnet af rastløs Uro, Eventyrlyst og Ærgerrighed, men ogsaa af Vovemod og Uforfærdethed. At slutte efter Akterne i den mod ham rejste Proces var han sikkert en stejl og haard Mand. Af hans eneste efterlevende Broders utrættelige Kamp for endog efter hans Død at rense ham for de mod ham rejste Beskyldninger som ogsaa efter den samvittigheds-fulde Opfyldelse af hans sidste Vilje at dømme, faar man et bestemt Indtryk af, at han rummede Egenskaber, der gjorde ham kær og skattet af dem, der stod ham nærmest. Saavidt han end vandrede og saa meget han end prøvede, har han lige til sin Død fastholdt Mindet om sine Forældre og sin elskede Fødeby Heiligenhafen. Ifølge hans sidste Vilje baandlagdes der af hans efterladte Midler en Kapital af 500 Rdl., hvis aarlige Renter skulde uddeles blandt de Fattige i Heiligenhafen, hvilket endnu overholdes.*)

Til Minde om Moritz Hartmann og hans Forældre blev der ifølge hans Be-stemmelse i Byens Kirke opsat det prægtige Epitafium af Marmor med Portræt-

*) Det af Christopher Hartmann udfærdigede Fundationsbrev er af Konsistorium i Segeberg skænket Generalkonsul Hjalmar Hartmann, København.

buste og Indskrift, udført af Billedhuggeren Thomas Quellinus, som endnu er Kirkens største Prydelse og Heiligenhafens største Seværdighed.

12. d. BEATE CHRISTINE HARTMANN, * . . . , † 1718 i Hundslund, begr. der 24. Juli.
 ~ 1° med Medlem af Sekretraadet i Trankebar RANDEL RANDELSEN, der antagelig stammede fra Femern. Randelsen drog 1688 sammen med Moritz Hartmann til Ostindien som Chef for Fregatten »Anthonette«, † Trankebar før 8. Marts 1693, da hans Efterfølger som »Opperhoved« paa Anthonette udnævntes.
 ~ 2° i Trankebar med Assistent i Ostindisk Kompagnis Tjeneste, senere Degn i Hundslund JENS PEDERSEN HOLDERUP, † 1729 i Hundslund, begr. der 1. Juni. (Han ~ 2° 18. Juni 1719 i Hundslund med DORETE JENS DATTER fra Fredericia).

FJERDE SLÆGTLED

Etatsraad Christopher Hartmanns Søn (se Nr. 10)

af 3. Ægteskab med Cecilie Hansdatter Leegaard:

13. a. HANS HARTMANN, * 1696 i København, døbt Slotskirken 2. April, † 15. Juni 1734 paa St. Thomas.
 Student (privat dim.) 1710, immatrikuleret i København 11. Juni, Baccalaureus 1711, Rejsepas 1716, 19. Juni, s. A. 12. Oktober immatrikuleret i Frankfurt, Kopist i Krigskancelliet 29. Marts 1723, Afsked 21. Januar 1726, Kommerceraad 18. Januar s. A., Ejer af Bonderup 1726—29, Assistent i Vestindisk-Guineisk Kompagni »for Reserve« 1734, ankom samme Aar til St. Thomas.
 ~ 1729 (Vielsestilladelse 4. November) med KIRSTINE ROMER (F: Vægterinspektør og Branddirektør i København GREGERS ROMER og MARIE KATHARINA BACHE), † 1756 paa Hagedstedgaard, begr. Hagedsted 25. Januar. — 2 Børn: Femte Slægtled, Nr. 14—15.

FEMTE SLÆGTLED

Kommerceraad Hans Hartmanns Børn med Kirstine Romer (se Nr. 13):

14. a. JOHANNE KIRSTINE HARTMANN, * 1730, † efter 1777.
 ~ med Hører ved Roskilde Skole HANS JACOB KORLP (F: Borgmester i Roskilde HANS JACOBSEN KORLP og MARGRETHE SCHADE), * Roskilde 1711, døbt Domkirken 12. September, † 1755.
15. b. CHRISTOPHER HARTMANN, * 1731 i Havborup, døbt Tostrup K. 30. April, † i Marts 1777 i Bergen. — Ugift.
 Tjente 1756 paa Amtsstuen i Flensborg, Kancellist i Krigskancelliet 1761, Kancellisekretær 1763, 1. Kancellist i 2. Departement 23. November s. A., Krigsraad og Krigskommissær ved de Bergenshusiske Regimenter 16. Juli 1768.



**METOPEN I SAMLINGEN: ELGIN'S MARBLES I BRITISH MUSEUM MED PAASATTE
GIBSAFSTØBNINGER AF HOVEDERNE**
Foroven de to af Moritz Hartmann hjembragte Hoveder fra Parthenons Gavl.

DEN YNGRE SLÆGT



HOLBÆKGAARDEN
(se Nr. 1).

FØRSTE SLÆGTLED

1. **MORTEN HARTMANN**, * ca. 1695, † 29. Januar 1780 i Holbæk, begr. Urtegaarden 31. Januar.

Blev opdraget i Etatsraad Christopher Hartmanns Hus (den ældre Slægt, Nr. 10), og kaldes 1726 hans »Søstersøn«, Haandskriver hos Regimentsskriveren ved 3. jyske Regiments Gods i Aalborg Stift Marcus Ulsøe 1711—16, hos Krigs-

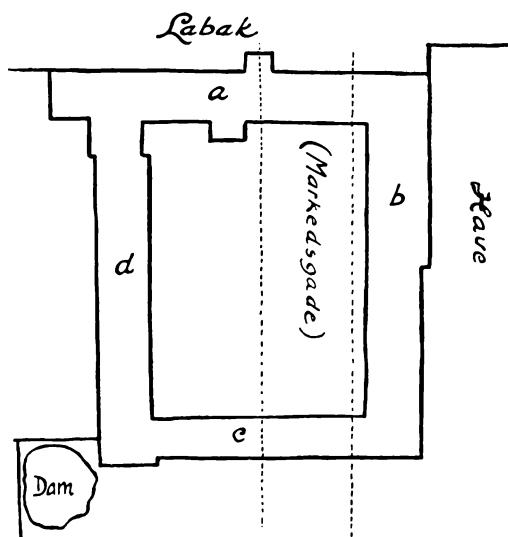

GRUNDRIDS AF HOLBÆKGAARDEN

Efter Albert Thomsen: Andreas Æreboe.

kommissær i Aalborg og Viborg Stifter Bertel Hauch 1716—20, Bogholder og Fuldmægtig ved norske Kommissariat 1720—23, Forpagter af Konsumtions-, Familie- og Folkeskatten i Holbæk Amt 1728—39, boede 1730 i Merløse, Tostrup Sogn, By- og Raadstueskriver i Roskilde, samt Herredsfoged i Ramsø-Tune Herreder 1734, Raadmand i Roskilde 1735—55, Kancelliraad 1749. Købte 1756 Waddeløv Gaard i Himmelev Sogn (24 Td. Htk.), som han solgte igen 1758; flyttede derefter til Holbæk, hvor han 1760—67 ejede og beboede »Holbækgaard«.

~ 1° ca. 1735 med ELLEN KRISTINE MOURITZEN (F: Forvalter paa Samsø, senere Ejer af Mølle-Borup, Tostrup Sogn, HANS MOURITZEN), † 20. November 1736 i Roskilde, begr. Domkirken Store Gang 12. December. — 1 Datter: Andet Slægtled, Nr. 2.

~ 2° 16. September 1738 i Roskilde Domkirke med JOHANNE MARGRETHE LANGE (F: Raadmand i Roskilde ANDERS RASMUSSEN LANGE og MARGRETHE DAVIDSDATTER JESEK), * 10. Juni 1721, † 8. Januar 1796 i Vordingborg, begr. der 20. Januar. — 10 Børn: Andet Slægtled, Nr. 3—12.

ANDET SLÆGTLED

Raadmand, Kancelliraad Morten Hartmanns Børn (se Nr. 1):

af 1. Ægteskab med Ellen Kristine Mouritzen:

2. a. ELLEN KIRSTINE HARTMANN, * 1736 i Roskilde, døbt Domkirken 20. November, † efter 1808.

~ 4. September 1765 med Stadskirurg i Roskilde DAVID BERGAU, * i Königsberg, † (i Oktober?) 1773 i København. (Han ~ 1° 1745 med ANNE CATHRINE NIELSDATTER SCHIØTT, † 1749; 2° 1750 med SIDSE MARIE LUND).

af 2. Ægteskab med Johanne Margrethe Lange:

3. b. ANDERS HARTMANN, * 26. December 1739 i Roskilde, døbt Domkirken 31. December, † 10. Oktober 1795 paa Fron, begr. Faaberg 23. Oktober.

Student (Roskilde) 1756, ansat ved Udskrivningsvæsenet i Sjælland, Foged i Gudbrandsdalen 17. September 1770, Amtsforvalter i Holbæk Amt 29. Juli 1795, døde før Tiltrædelsen. Som Foged boede han fra 1776 paa sin Ejendomsgaard Lunde i Faabergs Præstegæld, som han ombyggede, og hvis Brug han meget forbedrede; havde en Samling Oldsager fra Gudbrandsdalen og Toten, var meget musikalsk og en dygtig Træskærer.

~ 8. Januar 1771 med HELENE SMITH (F: Sognepræst i Holbæk, Provst PETER SMITH og EDELE DOROTHEA BARFOED), * 8. Januar 1739 i Holbæk, døbt der 14. Januar, † 12.—13. Januar 1799 i København, begr. Trinitatis K. — Af 8 Børn kendes 2: Tredie Slægtled I, Nr. 13—14.

4. c. CHRISTOPHER HARTMANN, * 1741 i Roskilde, døbt Domkirken 1. Februar, † i Marts s. A., begr. 31. Marts.

5. d. BEATE CHRISTINE HARTMANN, * 1742 i Roskilde, døbt Domkirken 15. Marts, † i Norge ca. 1797.

Levede som Enke efter Kommissionær SCHOUGAARD i Norge hos Brødrene Anders og Hans Hartmann.

6. e. FRIDERICH HARTMANN, * 3. December 1743 i Roskilde, døbt Domkirken 6. December, † sst. 1753, begr. Domkirken 15. Oktober.

7. f. CHRISTOPHER HARTMANN, * 4. Februar 1745 i Roskilde, døbt Domkirken 9. Februar, maaske den »lille Datter«, der blev begr. i Domkirken 14. Februar 1747.

8. g. ALBERT SCHYTTÉ HARTMANN, * 1746 i Roskilde, døbt Domkirken 19. November, † sst. 1747, begr. Domkirken 4. Februar.

9. h. JOHAN LUDVIG HARTMANN, * 26. December 1749 i Roskilde, døbt Domkirken 2. Januar 1750, † 24. November 1809 i Hjørring, begr. der 4. December.



FOGEDGAARDEN
Lunde i Faabergs Præstegæld (se Nr. 3).



HOLBÆKGAARDEN
(se Nr. 1).



Kancelliraad
MORTEN HARTMANN
(Nr. 1).



Prokurator
HANS HARTMANN
(Nr. 11).



Postmester, Justitsraad
HENRIK HARTMANN
(Nr. 15).



Boghandler
MORTEN HARTMANN og HUSTRU
HENRIKKA, f. ANKER
(Nr. 16).

Discipel paa Svane-Apoteket i Aalborg, i Kondition sst. 1764—71, Handelsmand i Aalborg 1771—82, farmaceutisk Eksamen 1794, fik s. A. 12. September Bevilling til Oprettelsen af et Apotek i Hjørring med Tilladelse til Handel med Vin og Urtekramvarer. samt Værtshushold med Udtapning af Vin og Brændevin, købte 25. Juni 1799 Gaarden Algade Nr. 7 (nu Nørregade), solgte 30. September 1807 Apoteket. Postmester i Hjørring 5. Februar 1802, fra 7. April 1808 Ejer af en Gaard paa Algade (Skøde 15. Juni 1809).

~ 26. September 1788 med ELSE MARIE HOLST (F: Købmand THOMAS NIELSEN HOLST og ELSE MARIE ROLLUND), * 1755, døbt 25. Juli, † 3. Maj 1821 i Hjørring, begr. der 11. Maj. — 1 Søn: Tredie Slægtled II, Nr. 15.

10. i. MARGRETHE CHRISTINE HARTMANN, * 13. November 1752, † 1. Maj 1835 i Kjøng, begr. Vennebjerg Sogn 3. Maj.

~ 9. Maj 1783 med Landinspektør, Ingeniørkaptajn JOHANN JACOB ARNOLD ZÖLLNER (F: Hoftapetmager JOHAN MARTIN ZÖLLNER), * 3. December 1754, † 16. Februar 1807 i Vørdingborg, begr. der 21. Februar.

11. j. HANS HARTMANN, * 2. Juni 1757 i Himmelev ved Roskilde, døbt der 9. Juni, † 16. Februar 1833 i Sogndal paa Jæderen.

Kom 1771 eller 1772 til Norge paa sin Broder Anders Hartmanns Kontor, købte senere, antagelig i 1786, Gaarden Bakken i Fron i Gudbrandsdalen, som han 1798 solgte til Simon Fougner; var derefter en Tid Lensmand i Ringeby, 1794 drog han med sine to ældste Sønner til København, hvor han om Efteraaret s. A. tog dansk juridisk Eksamen. Prokurator i Gudbrandsdalen 1795, men da Bestillingen ikke passede ham, ernærede han sig fortrinsvis som Forligelses-Kommissær og Landhandler paa Bakken, derpaa som Købmand i Christiania og fra 1803 som Økonom ved det Ankerske Waisenhus. Ejede Gaarden Nr. 38 i Dronningensgade i Christiania. Købte 1805 (Skøde 20. December) for 12.520 Rdlr. Gaarden Løren i Aker af Lambert Lambertsen og solgte den paany til H. B. Schmelck 30. December 1808 for 13.650 Rdlr. 1817 Skattefoged i Christiania, 13. Maj 1820 Foged i Jæderen og Dalene, Afsked 17. Februar 1830.

~ 1° 1784 i Fron, Gudbrandsdalen, med ANNE BØCKMANN (F: Trælasthandler og Skibsreder i Laurvik PAUL KONRAD BØCKMANN og MAREN OLSDATTER), * 6. Oktober 1749 i Sandefjord, † 12. Februar 1797 i Fron. — 5 Børn: Tredie Slægtled III, Nr. 16—20.

~ 2° 23. Maj (?) 1800 i Fron med ANNE ELISABETH WINTHER (F: Kaptajn OTTO FREDERIK WINTHER og INGER ELISABETH BLOCH), * 26. Februar 1770, † 28. Januar 1863 i Ørkedalen. — 5 Børn: Tredie Slægtled III, Nr. 21—25.

12. k. DAVID HARTMANN, * 14. November 1760 i Holbæk, † 24. Marts 1839 i Gudum, begr. der 2. April.

Student 1782 (Roskilde). Lotterikollektør i Vordingborg, ca. 1802 Fabrikbestyrer og Bogholder ved Gudumlunds Fabrikker.

~ 1791 i København, Vor Frue K. med MARTHA HOLM (F: Skibskaptajn HOLM), † 18. Februar 1844 i Hjørring, begr. der 1. Marts. — 10 Børn: Tredie Slægtled IV, Nr. 26—35.

TREDIE SLÆGTLED

I Foged Anders Hartmanns Børn med Helene Smith (se Nr. 3):

13. a. PETER HARTMANN, * 9. Februar 1776 paa Lunde i Faaberg, † 21. Oktober 1842 i Kirkerup, begr. der 28. Oktober.
 Student 1801, studerede Jura, Hjælpe lærer i Kirkerup 1806, Skolelærer og Kirkesanger i Kirkerup.
 ~ 13. November 1812 i Kirkerup med METTE KIRSTINE STEENSTRUP (F: Sogndegn i Kirkerup, cand. theol. SØREN HANSEN STEENSTRUP og DORTE RASMUSDATTER), * 1773 i Kirkerup, døbt der 3. Oktober, † 21. Maj 1858 i Kirkerup, begr. der 28. Maj. — 2 Børn: Fjerde Slægtled I, Nr. 36—37.
14. b. MORTEN HARTMANN, * 31. December 1777 i Faaberg, † 15. Maj 1829 i Aagerup, begr. der 22. Maj.
 Student 1795 (privat dim.), sejlede paa Island og Norge i Tjeneste hos Købmand Jens Larsen Busch i København, Skolelærer og Kirkesanger i Aagerup.
 ~ 7. Juni 1813 i Hvedstrup med METTE KIRSTINE SCHMIDT (F: Borgmester og Byfoged i Nykøbing F. JOHAN SCHMIDT og JOHANNE MARIE SCHÖNE), * 1783 i Nykøbing F., døbt der 23. Juli, † 15. November 1838 i Aagerup, begr. der 21. November. — 1 Søn: Fjerde Slægtled II, Nr. 38.

II Apoteker og Postmester Johan Ludvig Hartmanns Søn med Else Marie Holst (se Nr. 9):

15. a. HENRIK HARTMANN, * 23. Juni 1790 i Aalborg, døbt Budolfi K. 20. Juli, † 12. November 1869 i Hjørring, begr. der 23. November.
 Fra sin tidligste Ungdom var han Faderen behjælpelig med Postforretningerne, som han passede alene under Faderens tre-aarige Sygdom. Postmester i Hjørring 10. Maj 1810, Borgerskab som Købmand i Hjørring 1816, Kancelliraad 3. Oktober 1845, Justitsraad 11. Maj 1860, Afsked 30. September 1864 og R. af Dbg.
 ~ 6. Juni 1828 i Hjørring med ENGEL BOLETTE HARTMANN, se Nr. 29. — 3 Døtre: Fjerde Slægtled III, Nr. 39—41.

III Foged Hans Hartmanns Børn (se Nr. 11):

af 1. Ægteskab med Anne Bøckmann:

16. a. MORTEN PAUL BØCKMANN HARTMANN, * 20. Juli 1785 i Fron, Gudbrandsdalen, † 28. Maj 1855 i Christiania.
 Boghandler i Christiania. — Næstefter Dührendal, hvis Boghandel vistnok etableredes 1777—80, var Hartmann Christianias første egentlige Boghandler. Det fremgaar af en Annonce i »Intelligentssedler« fra Februar 1808, at han allerede paa dette Tidspunkt havde etableret sig, og i Biskop Pavels Dagbog for 1812 omtales hans Forretning med Anerkendelse. Hovedvægten synes at have ligget paa Assortimentsboghandelen, paa Forlag havde han kun ganske faa Bøger.



Distriktslege
MARCUS HARTMANN
(Nr. 24).



Pastor
BERTEL LANGBALLE HARTMANN
(Nr. 23).



Lensmand
JULIUS CÆSAR HARTMANN
(Nr. 25).



Snedkermester
CARL FREDERIK HARTMANN
(Nr. 33).

Omkring 1815 ses han at være sat i Skat af en Indtægt paa 2000 Spdlr. 5. Juli 1820 købte han Gaardene Nyt Matr. Nr. 12 i Dronningens Gade og 13 B. i Skippergaden, hvilke sammenhængende Gaarde han atter solgte 10. November 1824. Ved Skøde af 8. September 1823 købte han en Gaard i Østre Gade (nu Carl Johans Gade 17) for 8600 Spdlr., som han atter solgte 6. August 1851. For 1800 Spdlr. købte han 1821 Løkken Biebak mellem Drammensvejen og Munkedamsvejen, hvoraf han solgte en Part (Nedre Skillebæk) til Professor Schielderup og Resten 1826, s. A. købte han 15. August Løkken Sophienberg, som han solgte igen 21. August 1850.

Boghandler Hartmanns Hus var indtil Midten af 1840erne, da det gik tilbage med hans økonomiske Forhold, et i Ordets bedste Betydning gæsteventligt Hus. Venner og Frænder fra Landsbygden tog jævnligt ind i hans Hus i Markedstiden og ved andre Besøg i Hovedstaden, og navnlig i Sommertiden afgav Løkken et velkomment Tilflugtssted for mange, især yngre Personer, der ofte kun havde et løst Bekendtskab til Huset, men som i Christianias Omegn, der endnu ikke havde Sanatorier og landlige Forlystelsessteder at byde paa, savnede Steder at ty hen til i deres Fristunder. I det hele var Livet paa »Hartmannsløkken« en Type paa det for Christiania ejendommelige, tarvelige, men fornøjelige Løkkeliv i den første Halvdel af det nittende Aarhundrede.

~ 27. December 1814 med HENRIKKA SEVERINE ANKER (F: Sognepræst til Ringebu, Provst BERNT ANCHER og JOHANNE MARIE LEIGH), * 21. Oktober 1792 i Ringebu, Gudbrandsdalen, † 15. Oktober 1853 i Christiania. — 9 Børn: Fjerde Slægtled IV, Nr. 42—50.

17. b. ANDERS HARTMANN, * 11. Oktober 1786 i Fron, † 21. Juli 1864 i Christiania. Privat Fuldmægtig.

~ 4. Juli 1825 med ELSE BIRGITTE HERFORDT (F: Major POUL CHRISTIAN HERFORDT og GEORGINE HØEGH), * 5. November 1799, † 1. November 1869 i Christiania. — 3 Børn: Fjerde Slægtled V, Nr. 51—53.

18. c. CLEMET ANDREAS HARTMANN, * 1. Marts 1788 i Fron, † 18. Juli 1842 i Christiania. — Ugift.

Ansæt ved Morten Hartmanns Boghandel.

19. d. JOHAN MARIUS HARTMANN, * 16. April 1789 i Fron, † 22. November 1867 i Ullensaker Præstegaard, begr. Ullensaker Kgd.

Student 1810, Huslærer hos Jernværksejer Jacob Aall paa Næs Jernværk 1816—21, cand. theol. 1819, Sognepræst til Lye paa Jæderen 1821, til Sogndal i Dalene 1826, til Ullensaker paa Øvre Romerike 1842, Afsked 1867.

~ 31. August 1823 med JOHANNE EDVARDINE CHRISTINE FUGNER (F: Landhandler i Fron SIMON FUGNER og MAREN HERMANA WANG), * 1. August 1797 i Christiania, † 28. Januar 1873 i Ullensaker.

Boede som Enke i det af Pastor Hartmann opførte lille Hus »Kirkely« ved Ullensaker Kirke. — 7 Børn: Fjerde Slægtled VI, Nr. 54—60.

20. e. HELENE HARTMANN, * 5. August 1790 i Fron, † i Marts 1828.

~ med Sognepræst til Nittedalen, senere til Aal i Hallingdal STRØM GRØTTING (F: Gaardbruger THOR OLSEN GRØTTING og INGER STRØMSDATTER), * 23. November 1766, † 1838.

af andet Ægteskab med Anne Elisabeth Winther:

21. f. OTTINE ELISABETH HARTMANN, * 8. September 1801 i Fron, † 26. September 1852 i Trondhjem.
 ~ med Undertoldbetjent i Trondhjem CHRISTIAN HANSEN (F: Handelsmand), * 1794, † 1849.
22. g. MARTINETTE LISETTE HARTMANN, * 5. September 1804, † 1862.
 ~ med Skibskaptajn og Skibsreder JOHAN ROLFSEN.
23. h. BERTEL LANGBALLE HARTMANN, * 26. Januar 1807, † 27. Maj 1877 i Leksviken, begr. der.
 Student 1829, cand. theol. 1836, Kirkesanger i Ekersund 1839, resid. Kapellan til Hitteren 1857, Sognepræst til Leksviken 1864.
 ~ 27. December 1840 med ANNE OLINE BOLETTE BRODAHL (F: Overtoldbetjent i Ekersund ISAK PETER BRODAHL og MAREN ARUP), * 4. September 1814, † 17. Januar 1903 i Levanger. — 3 Sønner: Fjerde Slægtled VII, Nr. 61—63.
24. i. MARCUS SODEMANN LYNG HARTMANN, * 12. April 1809 paa Lunde i Faaberg, † 13. August 1888 paa Evjen i Ørkedalen
 Præliminæreksamen Januar 1828, exam. med. 17. September 1834, kst. Distriktslæge i Sønd- og Nordfjord s. A., Kompagnikirurg i Arméen 10. August 1835, kst. Distriktslæge i Romsdals Fogderi November 1835—Sommeren 1836, Distriktslæge i Namdalen (Overhalden) 1836, ved Deling af Distriktet fik han 1840 Snaasens Lægeembede og 1842 Østre Namdals, fra August 1837 tillige Læge ved Namdals Sygehus. 21. November 1846 Distriktslæge i Ørkedalen. Ejer af Gaarden Evjen sst.
 ~ 18. Juli 1837 med ALISON JOHANNE FRAZER (F: dansk Vicekonsul, Købmand i Molde ALEXANDER FRAZER og SARA MARIE STEPHENSEN), * 11. Juni 1818, † 23. April 1890 paa Evjen i Ørkedalen. — 14 Børn: Fjerde Slægtled VIII, Nr. 64—77.
25. j. JULIUS CÆSAR HARTMANN, * 11. Maj 1811 i Fron, † 14. August 1875 paa Berge i Selje.
 Bestyrer af de Frimannske Ejendomme i Nordfjord og Søndmøre 1844—47, Lensmand i Stat 1848—52, Ejer af Gaarden Berge i Selje.
 ~ 18. Maj 1846 med SARA LOUISE COLD FRIMANN (F: Overlærer ved Søetatens Drengeskole i København CHRISTEN HEIBERG FRIMANN og LOUISE CHRISTINE SEELAND), * 17. November 1817 i København, døbt 23. November 1818 i Holmens K., † 26. Marts 1882 i Selje. — 1 Søn: Fjerde Slægtled IX, Nr. 78.

IV Fabrikbestyrer David Hartmanns Børn med Martha Holm (se Nr. 12):

26. a. JOHANNE MARGRETHE HARTMANN, * 2. Januar 1792 i Vordingborg, † i Januar 1859. — Ugift.
27. b. ELSE LUDOVIKA HARTMANN, * 1793 i Aalborg, døbt Budolphi K. 23. December † 19. Januar 1843 paa Elisedal.
 ~ med Godsforvalter paa Palsgaard, senere Kontorist i Horsens FREDERIK BAGGER ENGBERG (F: Sognepræst i Kullerup og Refsvindinge, Provst LAVRITS ENGBERG og ANNE FARENHORST ZEUTHEN), † 12. Januar 1855 i Horsens.

28. c. BEATE CHRISTINE HARTMANN, * 1795 i Aalborg, hjemmedøbt 26. Januar, fremstillet i Budolphi K. 28. August, † 21. Juli 1847 i Hals, begr. der 27. Juni.
~ 7. April 1826 i Skjoldborg K. med Prokurator ved Underretterne i Aalborg Stift LORENTZ PETER SILKEBORG (F: Degn til Bedsted og Grurup NIELS CHRISTENSEN SILKEBORG og MAREN (KAREN?) KIILSGAARD), * 29. August 1794 i Vang, hjemmedøbt, fremstillet i Vang K. 14. Oktober, † 15. Maj 1861 i Hjørring, begr. der 22. Maj.
29. d. ENGEL BOLETTE HARTMANN, * 10. August 1798, † 4. September 1861 i København, begr. 11. September i Hjørring.
~ 6. Juni 1828 i Hjørring med Postmester, Justitsraad HENRIK HARTMANN, se Nr. 15.
30. e. CHRISTIAN RYBNER HARTMANN, * 10. Juli 1800 i Aalborg, † 4. December 1880 paa Ulstrup, begr. St. Olai Sogn 11. December.
Ejer af Ulstrup Gaard ved Hjørring.
~ 2. November 1832 i Hjørring med JULIANE BIRGITTE LEMBERG (F: SVEND LEMBERG og KIRSTINE ELISABETH SØRENSEN), * 9. December 1799 i Hjørring, hjemmedøbt 10. December, fremstillet 21. Januar 1800, † 30. Marts 1855 paa Ulstrup, begr. 10. April i Hjørring. — 4 Børn: Fjerde Slægtled X, Nr. 79—82.
31. f. HENRIETTE HARTMANN, * 24. Februar 1801 i Gudum, hjemmedøbt, fremstillet i Gudum K. 3. Maj, † sst. i Juni s. A., begr. 24. Juni.
32. g. HELENE HARTMANN, * 27. Oktober 1802 i Gudum, hjemmedøbt, fremstillet i Gudum K. 10. December, † sst. i Februar 1802, begr. 9. Februar.
33. h. CARL FREDERIK HARTMANN, * 10. November 1804 i Gudum, hjemmedøbt 11. November, fremstillet 1. Januar 1805, † 13. August 1884 i Løkken, begr. 18. August i Furreby.
Snedkermester i Hjørring.
~ 4. Maj 1833 med VILHELMINE MARGRETHE BØTTNER (F: Silkevæver i København BØTTNER), * 16. April 1802, † 13. November 1867 i Hjørring, begr. der 19. November. — 6 Børn: Fjerde Slægtled XI, Nr. 83—88.
34. i. FREDERIKKE SOPHIE HELENE MARTINE HARTMANN, * 18. Oktober 1808, † 12. Maj 1877.
~ 26. Juli 1834 i Gudum med Godsforvalter ved Stamhuset Birkelse CHRISTEN MØRUP, * 2. Marts 1802, † 29. April 1873 i Hjørring.
35. j. HENRIK HARTMANN, * 4. November 1810 i Gudumlund, hjemmedøbt 5. November, fremstillet i Gudum K. 20. Maj 1811, † 12. Maj 1881 i Hjørring, begr. der 18. Maj.
Landmand. Ejer og Forpagter af forskellige Gaarde, fra 1865 Tobakshandler i Hjørring.
~ 10. November 1840 i Nørresundby med CLARA ELEONORA JONASSEN (F: Brænderiejer i Nørresundby CHRISTEN JONASSEN og ANE CECILIA SMIDT), * 3. August 1813 i Nørresundby, døbt der 19. September, † 21. Juli 1883. — 4 Børn: Fjerde Slægtled XII, Nr. 89—92.

FJERDE SLÆGTLED

I Lærer Peter Hartmanns Børn med Mette Kirstine Steenstrup (se Nr. 13):

36. a. ANDERS HARTMANN, * 10. September 1813 i Kirkerup, hjemmedøbt s. D., † sst. 12. September s. A., begr. 19. September.
37. b. HELENE DORTHEA HARTMANN, * 17. Januar 1815 i Kirkerup, hjemmedøbt 20. Januar, fremstillet 15. Marts, † 12. Juni 1884 i Kirkebjerg, Ovsted Sg., begr. 19. Juni i Kirkerup.
 ~ 7. August 1847 i Kirkerup med Lærer ved Taagerup Skole PETER PETERSEN, * 4. August 1814, † 16. Februar 1876 i Taagerup, begr. 24. Februar i Kirkerup.

II Lærer Morten Hartmanns Søn med Mette Kirstine Smidth (se Nr. 14):

38. a. JOHAN HARTMANN, * Aagerup 1814, hjemmedøbt 14. Juni, fremstillet 26. Juni, † 6. September 1824 sst., begr. 11. September.

III Postmester, Justitsraad Henrik Hartmanns Døtre med Engel Bolette Hartmann (se Nr. 15):

39. a. MARIE DAVIDINE HARTMANN, * 23. April 1829 i Hjørring, døbt der 24. Juni, † sst. 5. Maj 1903, begr. der 13. Maj. — Ugift.
40. b. JOHANNE LUDEVIKKA MARTINE HARTMANN, * 8. Februar 1831 i Hjørring, † 17. Februar 1905.
 ~ 12. September 1854 i Hjørring med Postmester i Skelskør JENS FUGLBERG, * 9. December 1820 i Aalborg, † 8. Oktober 1890 i Skelskør, begr. der 14. Oktober.
41. c. EMILIE HENRIETTE HARTMANN, * 29. December 1833 i Hjørring, døbt der 1. Juni 1834, † 30. Oktober 1909 i Hjørring, begr. der 5. November. — Ugift.
 Klasseotterikollektrice i Hjørring.

IV Boghandler Morten Paul Bøckmann Hartmanns Børn med Henrikka Anker (se Nr. 16):

42. a. MARIE ANNETTE HARTMANN, * 21. Maj 1815 i Christiania, † 3. Marts 1865 sst. — Ugift.
43. b. BERNT ANKER HARTMANN, * 23. Januar 1817 i Christiania, † 28. Februar 1882 i Leksviken.
 Student 1838, studerede Jura, men fuldførte ikke Studiet. Boghandler i Christiania 1855—76. — Ugift.
44. c. HANS THEOPHILUS AMANDUS HARTMANN, * 16. Maj 1818 i Christiania, † 12. September 1857 sst.
 Student 1838, cand. theol. 1843. Bestyrer af Borgerskolen i Flekkefjord 1854—56. — Ugift.
45. d. ARNE KARELIUS HONORANDUS HARTMANN, * 30. September 1819 i Christiania, † i December 1825.



Rektor
GUDBRAND HARTMANN
(Nr. 50).



Tobakshandler
HENRIK HARTMANN
(Nr. 35).



Pastor
GEORG HARTMANN
(Nr. 51).

46. e. MARTINE HENRIETTE HARTMANN, * 14. September 1822 i Christiania, † 18. Januar 1852 sst. — Ugift.
47. f. CLARA SOPHIE AMALIE HARTMANN, * 25. Juni 1825 i Christiania, † i September s. A.
48. g. CHRISTOFER ANKER BERGH HARTMANN, * 14. Oktober 1826 i Christiania, † i Marts 1836.
49. h. JENS CHRISTIAN HARTMANN, * 9. Maj 1829 i Christiania, † 6. Marts 1850.
Student 1849.
50. i. GUDBRAND HELENUS HARTMANN, * 17. Juni 1832 i Christiania, † 30. April 1900 i Skien, begr. 5. Maj sst.

Student 1850, cand. philol. 1855, vikarierende Lærer i Larvik Maj—November 1856, i Fredrikshald Januar—Juli 1857, Timelærer ved Larvik Middel- og real-skole 1. Juli 1857, Adjunkt ved samme 1. November 1859, Rektor ved Tromsø offentlige høiere almenskole 22. December 1874, ved Skiens Skole 1. Maj 1877. R. af St. O. 1 Kl.

Under sit Ophold i Larvik var han i 12 Aar Kommunerepræsentant, i flere Aar Medlem af Almueskommissionen og af Navigationsskolens Bestyrelse. I Skien var han i 4 Aar Kommunerepræsentant og i 8 Aar Medlem af Skolekommissionen.

Blandt Studenterkammeraterne sluttede han sig især til Studenterdigteren *A. Borchgrevink* og Visedigteren *Nils Nicolaysen*. Som den sidstlevende af Ungdomskredsen »Mjølner« skrev han dens Historie. I særlig Grad var han tiltrukket af den klassiske Litteraturs æstetiske Side, han var levende interesseret i historiske Studier og karakteriseres som en sjælden Kender af saavel den norske som Fælleslitteraturen. Som Skolemand og offentlig Personlighed nød han stor Anseelse som en karakterfast, nobel, vennesæl og tiltalende Personlighed. Som Skolebestyrer viste han Takt og en Fasthed, som næppe var almindelig, ikke blot overfor Lærere, Elever og Forældre, men ogsaa overfor Departement og Kommune.

Udgav 1895 første Udgave af nærværende Stamtavle.

~ 21. Juli 1858 i Ullensaker med FREDERIKKE DOROTHEA CHRISTIANE MICHELET (F: Generalmajor CHRISTIAN FREDERIK MICHELET og EDLE MIKAELE RASCH), * 16. December 1834 i Blaker Skanse, † 24. Maj 1883 i Skien, begr. sst. — 4 Børn: Femte Slægtled I, Nr. 93—96.

V Fuldmægtig Anders Hartmanns Børn med Else Birgitte Herfordt (se Nr. 17):

51. a. GEORG CHRISTIAN HARTMANN, * 20. April 1826 i Christiania, † 22. Juli 1899 sst., begr. Gamlebyens Kirkegaard 27. Juli. — Ugift.
Student 1843, cand. theol. 1847, Lærer ved Moss Borgerskole, Stiftskapellan i Christiania Stift August 1863, resid. Kapellan i Horten Sept. 1866, Sognepræst i Tjølling Dec. 1877, Afsked 3. Oktober 1885.
52. b. HANS KARENIUS HARTMANN, * 21. August 1828 i Christiania, † 6. Maj 1922 sst., begr. Vestre Gravlund 11. Maj.

Student 1847, cand. med. 1857, Verkslæge ved Kaafjord Kobberverk i Alten Oktober 1857—September 1858, praktiserende Læge i Søndre Odalen 1858, Distriktslæge i Vadsø Oktober 1866, i Strinden 26. Marts 1888, flyttede til Kristiania ved sin Afsked 1. Juli 1907. Var stærkt sproginteresseret. Formand for Fabrikstilsynet og Medlem af Værgeraadet i Strinden. — Kr. M. 1906. — R. St. Stan. 3³.

~ 27. September 1857 i Eidsvoll med AGNES AARS (F: Kasserer i Enkekassen, Krigskommissær JONATHAN JULIUS AARS og KIRSTINE ELISABETH HOFGAARD), * 25. December 1838 i Christiania, † 7. Januar 1914 sst., begr. Vestre Gravlund. — 8 Børn: Femte Slægtled II, Nr. 97—104.

53. c. AGNES HARTMANN, * 15. August 1834 i Christiania, † 30. Oktober 1898 sst., begr. Gamlebyens Kirkegaard 4. November. — Ugift.

VI Sognepræst Johan Marius Hartmanns Børn med Johanne Fougner (se Nr. 19):

54. a. IDA ANINE HERMANA HARTMANN, * 18. Juli 1824 i Lye, Jæderen, † 27. Oktober 1887 i Christiania, begr. Gamlebyens Kgd. — Ugift.
55. b. MARIE ALEXANDRA CHRISTINE HARTMANN, * 19. Oktober 1826 i Lye, Jæderen, † 20. Januar 1913 i Kristiania, begr. Gamlebyens Kirkegaard 25. Januar. — Ugift.

Eksamen fra Frk. Zahles Institut 1858, Privatlærerinde i Hurdalen, oprettede sammen med Søsteren Sina en Skole i Ullensaker, 1883 flyttede Søstrene til Christiania, 1896 til Lovisenberg.

56. c. HANSINE (SINA) SEMINE HELENE HARTMANN, * 25. September 1828 i Sogndal, Rogaland, † 12. Oktober 1903 i Kristiania, begr. Gamlebyens Kirkegaard 16. Oktober. — Ugift.

Eksamen fra Frk. Zahles Institut 1858, Guvernante hos N. F. S. Grundtvig 1 Aar, Lærerinde ved Frk. Falsens Skole i Kristiania, oprettede derefter en Skole i Ullensaker sammen med Søsteren Marie.

57. d. HANNIBAL THOMAS ANTONIUS HARTMANN, * 7. Maj 1830 i Sogndal, Rogaland, † 24. Maj 1845 i Christiania.

Elev i Nissens Latin- og realskole.

58. e. GUSTAV ADOLF EMIL HARTMANN, * 26. Juli 1834 i Sogndal, Rogaland, † 4. August 1918 i Kristiania, begr. Vor Frelzers Gravlund 8. August.

Student 1853, cand. theol. 1861, personel Kapellan hos Sognepræsten i Sørum 1863, Kaldskapellan i Modum 1867, pers. Kapellan hos Sognepræsten i Urskog 1873, Sognepræst i Alstahaug 1877, Provst i Nordre Helgelands Provsti 1883, Sognepræst i Sigdal 17. Maj 1884.

I dette vidtstrakte Sogn arbejdede han i 23 Aar, fra 1896 med personel Kapellan, han udrettede et stort Arbejde ved Grundlæggelse af Ungdomsforeninger, Søndagsskole og Missionsforeninger. Ved Holmen Hovedkirke fik han bygget et Gravkapel paa den nyanlagte Kirkegaard, endvidere fik han rejst Solumsmoen Kapel, der blev indviet 29. August 1906; han udførte endvidere et stort Arbejde for Indsamlinger til og Oprettelse af Hjem for Gamle. Stærkt landbrugsinter-



MARIE HARTMANN
(Nr. 55).



IDA HARTMANN
(Nr. 54).



JOHANNE MÜLLER f. HARTMANN
(Nr. 60).



SINA HARTMANN
(Nr. 56).



Pastor
SIMON FUGNER HARTMANN og HUSTRU
AUGUSTA, f. BIRKEDAL
(Nr. 59).

esseret overtog han selv Ledelsen af den forsømte Præstegaardsavling, som han tillige med en stor Have efterlod i veldyrket Stand.

Det var en stor Glæde for ham i Ferierne at faa Besøg af en Del af Slægten, unge og gamle, alle var velkomne i Præstegaarden, hvor der trods den store Børneflokk altid var Husrum. Der blev sørget paa det bedste for alle af hans dygtige og opofrende Hustru, som var ham til uvurderlig Hjælp i Arbejdet, ikke mindst ved den Maade, paa hvilken hun forestod den store Husholdning, Havens Dyrkning og Børnenes Opdragelse. Da han i 1907 tog sin Afsked, flyttede de til Kristiania, hvor 5 Døtre og en Søn var i Arbejde. Deres rummelige Lejlighed i Akersbakken 35 B blev Samlingssted for Familien gennem 25 Aar.

~ 18. September 1867 i Urskog med OTTILIE BOLETTE SCHÖNHEYDER (F: Sognepræst LORENTZ WITTRUP SCHÖNHEYDER og 2. Hustru LOUISE HEGERMANN), * 4. April 1845 i Urskog, Akershus, † 13. Februar 1933 i Oslo, begr. Vor Frelasers Gravlund 18. Februar. — 12 Børn: Femte Slægtled III, Nr. 105—116.

59. f. SIMON FOUGNER HARTMANN, * 11. Oktober 1836 i Sogndal, Rogaland, † 19. Januar 1871 i Tønsberg, begr. 25. Januar sst.

Student 1853, cand. theol. 1861, personel Kapellan hos Sognepræsten i Sarpsborg 1863, hos Sognepræsten i Lier 1864, Hjelpepræst hos Sognepræsten i Tønsberg Oktober 1870.

S. F. Hartmann fik, trods sin korte Virketid, stor Betydning for den religiøse Vækkelse i Tønsberg; hans Bibeltimer over Johannes Evangeliet var stærkt besøgt (Kr. Ørjavik i Tønsberg Indremisjon 1867—1942, S. 23) og ved hans Død var Deltagelsen overordentlig stor (Tønsbergeren 21. Jan. 1871).

~ 14. August 1864 i Ryslinge med AUGUSTA CHARLOTTE JOHANNE BIRKEDAL (F: Pastor VILHELM BIRKEDAL og EMILIE CHRISTIANE MEYER), * 20. Maj 1839 i Ringkøbing, † 22. Maj 1917 i Sorø, begr. paa Gimlinge Kgd. (~ 2° 17. August 1875 i Ryslinge med Sognepræst i Gimlinge LAVRIDS LUDVIG GUNDELAK NYEGAARD, 1849—1916). — 4 Børn: Femte Slægtled IV, Nr. 117—120.

60. g. JOHANNE MARIE EDVARDINE HARTMANN, * 14. Februar 1839 i Sogndal, Rogaland, † 1. December 1923 i Kristiania, begr. Gamlebyens Kirkegaard 13. December.

~ 16. August 1859 i Ullensaker med Sognepræst i Østre Aker JAHN COLLETT MÜLLER (R. af St. O.) (F: Ritmester, senere Toldkasserer i Drøbak FREDERIK ANDREAS MÜLLER og MAREN MOSS), * 7. December 1826 i Christiania, † 7. April 1916 sst., begr. Gamlebyens Kirkegaard 13. April.

*VII Sognepræst Bertel Langballe Hartmanns Sønner
med Anne Oline Bolette Brodahl (se Nr. 23):*

61. a. HANNIBAL HARTMANN, * 23. April 1843 i Ekersund, † 16. Marts 1908 i Levanger, begr. Trondhjem Domkirkegaard 24. Marts.

Efter at have frekventeret den »Chalmerska slöidskolan« i Göteborg (1860—63) og »Kungl. teknologiska institutet« i Stockholm, hvis Afslutningseksamen han underkastede sig 1866, fik han ved kgl. Resolution som »polyteknisk Kandidat«

Tilladelse til at underkaste sig Embedseksamen for Reallærere, af hvilken han 1871 tog den naturvidenskabelige Afdeling. Løjtnant u. f. L. 1869—73. Andenlærer ved Klæbu Seminarium 5. April 1873, fra 1892 i Levanger, kst. Overlærer ved Levanger Lærerskole fra 1. Marts 1902. Beklædte flere kommunale Tillidshverv i Klæbu, Medlem af Fattigkommissionen, Formand i Lignings- og Overligningskommissionen, Kommunerepræsentant, Medlem af Formandskabet (Ordfører 1888), m. m.

~ 17. Oktober 1873 i Trondhjem med PETRA CHRISTINE LØVENG (F: Købmand i Trondhjem PEDER LØVENG og CHRISTINE HAGEN), * 10. Maj 1847 i Trondhjem, † 30. Januar 1930 sst. — 7 Børn: Femte Slægtled V, Nr. 121—127.

62. b. HENRIK ANTON HARTMANN, * 27. December 1844 i Ekersund, † 25. Februar 1882 i Santander, Spanien, begr. sst.

Købmand i Kristiansund. Kommissionær for de romsdalske Fiskeeksportører, for hvem han var paa Rejse i Spanien, da han døde. Ved hans Død omtalte »Romsdalsposten« (28. Febr. 1882) ham som en »av vor bys yngre og dygtigste forretningsmenn«, der netop havde løst »en betydningsfull opgave for Mörebyens klippfiskeeksportører«.

~ 16. Marts 1876 i Kristiansund med MARIE LOUISE WERRING (F: Distriktslæge MARTIN TUXEN WERRING og ANNE ELISABETH KIRSTINE MØLLER), * 4. Marts 1851 i Kristiansund, † 31. Maj 1928 paa Bekkelaget ved Oslo, begr. Nordstrands Kirkegaard. — 4 Børn: Femte Slægtled VI, Nr. 128—131.

63. c. BERNHARD OLIVIVS HARTMANN, * 23. April 1847 i Ekersund, † 18. September 1920 i Trondhjem, begr. Domkirkegaarden 24. September.

Student 1866, cand. mag. 1872, vikarierende Lærer ved Kristiansund Skole 1873—75, midlertidig Klasselærer ved Trondhjem Katedralskole 1876, Adjunkt ved Aalesund højere Almenskole 12. August 1877, ved Trondhjems Katedralskole 22. Oktober 1887, Overlærer ved samme 1899, Afsked 1914. Bestyrer af Det kongl. Norske Videnskabers Selskabs numismatiske Afdeling 1894—1919. — Kr. M. 1906.

Han underviste i de yngre Aar i Latin og Græsk, senere i Engelsk og Historie. Hjemmet var Samlingssted for Musiklivet i Trondhjem i Tiden omkring Aarhundredskiftet.

~ 12. Juli 1879 i Baklandets Kirke med JONA FREDERIKKE PAASCHE (F: Købmand i Trondhjem JOHAN FREDERIK PAASCHE og FREDERIKKE DYBLIE), * 28. Juli 1848 i Trondhjem, † 29. August 1930 sst., begr. Domkirkegaarden 2. September. — 4 Børn: Femte Slægtled VII, Nr. 132—135.

*VIII Distriktslæge Marcus Sodemann Lyng Hartmanns Børn
med Alison Frazer (se Nr. 24):*

64. a. MARIANE SARA ELISABETH HARTMANN, * 24. Juni 1838 i Overhalden, Namdalen, † 14. April 1839 sst.
65. b. MARIANE SARA ELISABETH HARTMANN, * 16. August 1839 i Overhalden,



Provst
GUSTAV HARTMANN
(Nr. 58).



Kobmand
ANTON HARTMANN
(Nr. 62).



Overlærer
BERNHARD HARTMANN
(Nr. 63).



MARIANE MEISTERLIN
f. HARTMANN
(Nr. 65).

Namdalen, døbt der 10. Oktober, † 15. September 1929 paa Bergslien, Trondheim, begr. Domkirkegaarden 20. September.

~ 23. September 1861 i Ørkedalen med Sekretær i Norges Bank VILHELM MARIUS LEONHARD MEISTERLIN (F: Købmand, Ritmester ved Borgergården i Trondhjem GABRIEL PETER MEISTERLIN og MARIA GADEBUSCH), * 2. Februar 1837 i Trondhjem, † 6. Oktober 1910 paa Bergslien sst., begr. Domkirkegaarden 11. Oktober.

Fru Meisterlin flyttede ved sit Giftermaal ind paa Ejendommen Bergslien i Trondhjems Udkant, hvor der foruden en stor Have og Park var Gaardsbrug. Hun var meget familiekær og tog med stor Glæde mod alle Slægtninge, som kom paa Besøg til Trondhjem. Hun var aandsfrisk og rørig til sin Død 90 Aar gammel.

66. c. HANSINE ALEXANDRA HARTMANN, * 28. August 1840 paa Håndstad, Overhalden, Namdalen, døbt 26. December i Overhalden, † 21. Februar 1915 paa Sim, Børseskogn, begr. 6. Marts sst.

~ 12. April 1869 i Ørkedal Kirke med Ejer af Sim Gaard i Børseskogn SØREN HAGERUP ARENTZ (F: Major CHRISTIAN ARENTZ og ANDREA MARGRETHE MARIE, f. ARENTZ), * paa Sim 15. December 1824, døbt 20. Februar 1825 i Børseskogn, † 27. Februar 1891 paa Sim, begr. 9. Marts paa Børseskogn Kirkegaard.

67. d. ALISON MARTINE HARTMANN, * 28. Juli 1843 i Overhalden, Namdalen, † 8. September 1879 i Trondhjem, begr. paa Domkirkegaarden.

~ 17. Juni 1870 i Ørkedalen med Købmand i Trondhjem JOHAN DANIEL LYNG (F: Købmand i Trondhjem JOHAN DANIEL FÜRSTENBERG LYNG og INGEBORG MARTHA VANVIK), * 4. December 1845 i Trondhjem, døbt 13. April 1846 Vor Frue K., † 12. Marts 1927 sst., begr. Domkirkegaarden 18. Marts.

68. e. JOHAN MARIUS HARTMANN, * 1. April 1844, † 19. Marts 1854.

69. f. OLAUS LUND STEFFENSEN HARTMANN, * 22. December 1845, † 23. Juni 1853.

70. g. HAGBART BRYNJULF HARTMANN, * 15. Maj 1847, † 14. April 1848.

71. h. HAGBART AMANDUS HARTMANN, * 5. August 1849 i Ørkedalen, † 8. Oktober 1925 i Fåberg, Gudbrandsdalen, begr. 15. Oktober sst.

Student 1869, cand. theol. 1875, ordineret i Trondhjem 1877 som Præst for Benson norsk luth. Menighed, Swift co., Minnesota, Visitator (Provst) og Sognepræst for Pointed Creek Menigheder, Allamakee co., Iowa, resid. Kapellan i Øvre Stjørdalen 12. Oktober 1895, Sognepræst i Brønnøy 11. April 1901, Provst i Søndre Helgeland Provsti 1904—10, Sognepræst i Fåberg 28. Oktober 1910, Afsked 1925.

Under Opholdet i Stjørdalen var han Formand for Skolestyret og Forligelseskommissær. Han var dernæst Formand for Skolestyret i Brønnøy og for Bestyrelsen for Brønnøy Børnehjem. I Fåberg var han Formand for Skolestyret og for Fattigstyret, samt Medlem af Bestyrelsen for Fåberg kommunale Plejehjem. I sit Livssyn var han stærkt præget af den orthodoxe Retning, og han gik ikke paa Akkord med nogen teologisk eller religiøs Bevægelse, som brød med den Lære, i hvilken han var døbt og opdraget. Han havde et udstrakt Kendskab til Litteraturen om norsk-amerikanske Forhold.

~ 1° 12. April 1877 i Kristiania med AAGOT HILDEGUND OLSEN (F: Kopist CHRISTIAN OLSEN og CHARLOTTE AMALIE RIEGELSEN), * 11. Januar 1856 i Horten, † 15. Februar 1889 i Lansing, Iowa. — 7 Børn: Femte Slægtled VIII, Nr. 136—142.

~ 2° 1. September 1891 i Trondhjem med HELGA HOFFLUND (F: Pastor PETER DANIEL HÖFFLUND og THEODORA KIELLAND), * 10. Juni 1863 i Bjørnør, † 25. November 1914 i Fåberg, begr. 1. December sst. — 8 Børn: Femte Slægtled VIII, Nr. 143—150.

72. i. CLAUS JACOBUS HARTMANN, * 14. April 1851, † 11. Juli s. A.

73. k. JACOBINE KAROLINE HARTMANN, * 15. September 1852, † 24. Februar 1854.

74. l. SIGNE BERGLJOT HARTMANN, * 26. Marts 1853, † 19. Juli s. A.

75. m. JOHAN MARIUS CHRISTIAN HARTMANN, * 15. April 1854 i Orkdal, døbt der 16. August, † 18. Juli 1927 i København, begr. sst. 22. Juli.

Købmand i Trondhjem, spansk Vicekonsul. I sine sidste Aar bosat i København.

~ 27. Januar 1878 med ANTONIE VILHELMINE LOUISE HALVORSEN (F: Skræddermester i Christiania SYVER HALVORSEN og Hustru CAROLINE), * 9. April 1856 i Christiania, Trefoldigheds Sogn, † 18. Juli 1927 i Trondhjem, begr. sst. 22. Juli. — 4 Børn: Femte Slægtled IX, Nr. 151—154.

76. n. AAGOT HARTMANN, * 24. Marts 1860, † 2. Juli s. A.

77. o. THORA AUGUSTA HARTMANN, * 21. August 1862 i Orkdal, † 3. Juni 1936 i Meldal, begr. sst.

~ 18. Juli 1890 i Ørkedal med Distriktslæge i Orkdal JACOB MARIUS EILERT JOHAN STØREN (F: Sognepræst i Enebak HENRIK EILERT STØREN og LAURA SIDONIE KREFTING), * 11. Juni 1860 i Hof i Solør, † 1. Februar 1929 i Meldal, begr. sst.

Fru Støren kom til Meldal sammen med sin Mand og boede paa Gaarden »Nordly« lige til sin Død. Ægtefællerne udførte et grundlæggende kulturelt Arbejde i Bygden, hun stod i Spidsen for Ungdomsarbejdet, var Formand og Leder af Bygdens Ungdomsforening i mange Aar. Hun stiftede endvidere Meldals Sanitetsforening, hvis Formand hun var i 37 Aar og byggede sammen med sin Mand for private Midler Meldals Sygehjem med en Afdeling for Tuberkulose og en Afdeling for andre syge. De byggede ligeledes et Hjem for tuberkulosetruede Børn. Meldals Sygehjem var det første Plejehjem for Tuberkulose nordenfjelds. Dr. Støren havde en stor Samling Antikviteter vedrørende Orklaføret og tilstødende Dalfører, og oprettede i en til Formaalet anskaffet gammel Meldalstue det første Folkemuseum paa Landet nordenfjelds. Efter hendes Død gik det over i Bygdens Eje.

Dekorert med Norske Kvinders Sanitetsforenings Æresmærke i Guld og med den norske Fortjenstmedaille i Guld.

Ægteparret ligger begravet paa Meldal Kirkegaard, hvor Kommunen har rejst en Bautasten.



Sognepræst
HAGBART HARTMANN
(Nr. 71).



THORA STÖREN
f. HARTMANN
(Nr. 77).



Lensmand
HANS HARTMANN
(Nr. 78).



Boghandler
JOHAN LUDVIG HARTMANN
(Nr. 84).

IX Lensmand Julius Cæsar Hartmanns Søn med Sara Louise Cold Frimann
(se Nr. 25):

78. a. HANS PETER CHRISTIAN HARTMANN, * 4. Maj 1847 i Daviken, † 6. Januar 1930 i Selje, begr. sst.

Dimitteret fra Aas Landbrugsskole 1867, tog 1870 den naturvidenskabelige Del af Embedseksamen for Reallærere, Gaardbruger i Selje 1870—74, Statskovplantør paa Vestlandet 1874—80, frekventerede Forstakademiet i Münden, Hannover, 1875—76, Lensmand i Selje 1882—1917.

Repræsentant i Selje Kommune 1873, Formand for samme s. A., i en Aar-række Byens Viceordfører. Forligelseskommissær eller Suppleant for samme siden 1882. Medlem af Selje Skolestyre i 22 Aar. Stifter af Selje Sparebank og Formand for sammes Direktion i 9 Aar indtil 1903. Satte sig (tildels med betydelige økonomiske Tilskud) i Spidsen for Vej- og Telefonbygningsarbejder i Distriktet.

~ 23. Juni 1880 med CAROLINE HELENE EMBLEM (F: Skibskaptajn EMBLEM i Aalesund og Hustru AGNETHE), * 13. September 1854 i Aalesund. — 7 Børn: Femte Slægtled X, Nr. 155—161.

X Proprietær Christian Rybner Hartmanns Børn med Juliane Birgitte Lemberg
(se Nr. 30):

79. a. MARTHA DAVIDINE HARTMANN, * 29. Marts 1834 paa Ulstrup, døbt St. Olai K. 25. Maj, † sst. 25. September 1852, begr. i St. Olai 1. Oktober.

80. b. SVEND HARTZAK HARTMANN, * 21. November 1835 paa Ulstrup, døbt St. Olai K. 23. Maj 1836, † 22. August 1888 i Hellerup, begr. Kbh., Garnisons Kgd., 26. August.

Examinatus juris 24. Januar 1856. Hovedbogholder og Revisor ved Det Classenske Fideikommis.

~ i Maj 1862 i Kbh. med HANSINE PETRINE WINSLØW (F: Klubvært i København WINSLØW), † 21. September 1873 i København, begr. Garnisons Kgd. 27. September. — Ingen Børn.

81. c. DAVID VALDEMAR HARTMANN, * 27. Marts 1838 paa Ulstrup, døbt St. Olai K. 1. Juli, † 23. April 1907 i Hjørring, begr. der 27. April.

Ejer af Ulstrup Gaard ved Hjørring efter Faderen. Forretningsfører ved Aktie-teglværket Lundergaard.

~ 29. Oktober 1864 i Hjørring med ELSE SCHMIDT (F: Møller PÆDER SCHMIDT og PALLINE KIRSTINE HØIER), * 9. Februar 1839 i Hjørring, døbt der 9. Juni, † 16. September 1911 i Hjørring, begr. der 22. September. — 7 Børn: Femte Slægtled XI, Nr. 162—168.

82. d. KIRSTINE ELISABETH HARTMANN, * 6. Maj 1840 paa Ulstrup, døbt St. Olai K. 25. November, † 29. Februar 1908 i København, begr. Vestre Kgd. 6. Marts.

~ 20. September 1888 med Ølhandler i København NIELS PETER STEPHENSEN (F: Bødker JOHANNES STEPHENSEN og ANE KATRINE NIELSDATTER), * 4. Juli 1848 i Hjørring, døbt der 15. Oktober, † 22. April 1920 i København, begr. Vestre Kgd. 28. April.

XI Snedkermester Carl Frederik Hartmanns Børn med Vilhelmine Bøttner
(se Nr. 33):

83. a. DAVIDINE NIELSINE HARTMANN, * 15. Marts 1834 i Hjørring, døbt der 13. Juli, † 19. August 1854. — Ugift.
84. b. JOHAN LUDVIG HARTMANN, * 15. Oktober 1835 i Hjørring, døbt der 5. Juni 1836, † 22. Marts 1888 paa Frederiksberg, begr. Frederiksberg Kgd.
Boghandler i Middelfart 1870—77, derefter i København, sidst Rejsende for De Forenede Papirfabrikker.
~ 9. Oktober 1861 i Middelfart med CHRISTIANE GIMBEL (F: Hoboist GEORG GIMBEL og ANNE CATHRINE JESSEN), * 26. Februar 1836 i Fredericia, døbt Trinitatis K. 21. Maj, † 21. Juni 1891 paa Frederiksberg, begr. Frederiksberg Kgd. — 9 Børn: Femte Slægtled XII, Nr. 169—177.
85. c. HENRIK VALENTIN HARTMANN, * 29. Oktober 1837 i Hjørring, døbt der 3. Juli 1838, † 13. Juni 1919 i Nørresundby, begr. der 19. Juni.
Brevsamler og Telegrafbestyrer i Løkken, Postekspeditør sst. 1. December 1871, Postmester og Telegrafbestyrer i Nørresundby 1. April 1889, Afsked 31. Januar 1913.
~ 24. Juni 1879 i Ingstrup med MARIA SOPHIE HENRIETTE ELISABETH BOYE (F: Sognepræst til Ingstrup JOHANNES JØRGEN BOYE og HANNA SOPHIE MØLLER), * 18. Februar 1845 i Asminderød, døbt der 1. Juni, † 23. April 1926 i Aabyhøj, begr. 29. April i Nørresundby. — 4 Børn: Femte Slægtled XIII, Nr. 178—181.
86. d. BOLETTE VALENTINE HARTMANN, * 29. Oktober 1837 i Hjørring, døbt der 3. Juli 1838, † 2. Juni 1901 i Hjørring, begr. der 7. Juli.
~ 15. April 1862 i Hjørring med Fuldmægtig ved Hjørring Amtstue HANS CHRISTIAN EMIL AMMITZBØLL (F: Gaardejer JENS NIELSEN AMMITZBØLL og CATHRINE DOROTHEA HENRIETTE STOUTZ), * 24. Juli 1834 i Hover, † 20. Oktober 1894 i Hjørring, begr. der 28. Oktober.
87. e. MARTIN EMIL HARTMANN, * 13. Marts 1840 i Hjørring, † 10. Maj 1919 i Nørresundby, begr. der 16. Maj.
Boghandler i Nørresundby.
~ 19. November 1872 i Hals med PAULINE MARIE MØLLER (F: Bagermester POUL CHRISTIAN MØLLER og CHRISTIANE POULSEN), * 18. November 1846 i Hals, døbt der 17. Marts 1847, † 11. Juli 1929 i Nørresundby, begr. der 14. Juli. — 4 Børn: Femte Slægtled XIV, Nr. 182—185.
88. f. CHRISTIAN MARIUS HARTMANN, * 15. Februar 1842 i Hjørring, døbt der 1. Juli 1843, † 17. Juni 1883.
Købmand i Mou. — Ugift.

XII Tobakshandler Henrik Hartmanns Børn med Clara Eleonora Jonassen
(se Nr. 35):

89. a. ANE CECILIE HARTMANN, * 5. September 1841 i Krustrup, døbt St. Hans Sogn 15. Oktober, † 30. Maj 1921 i Ribe, begr. der 4. Juni.
~ 7. Januar 1873 i Hjørring med Malermester i Frederikshavn ANDREAS



Postmester
HENRIK HARTMANN
(Nr. 85).

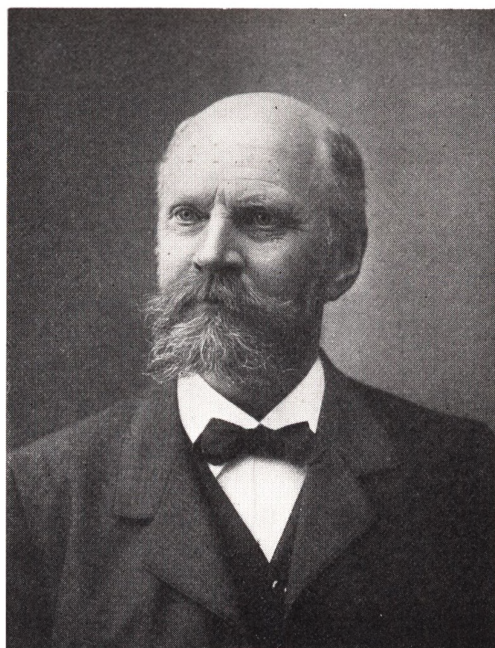

Revisionschef
MARTIN HARTMANN
(Nr. 92).



Journalist
EDLE HARTMANN
(Nr. 94).



Arkivar
EGIL HARTMANN
(Nr. 93).

JØRGEN CHRISTENSEN (F: Skolelærer OLE CHRISTIAN CHRISTENSEN og METTE MARGRETHE NEIST), * 14. November 1846 i Riberholdt ved Frederikshavn, døbt Aasted 10. Januar 1847, † 17. Juni 1921 i Ribe, begr. der 22. Juni.

90. b. NIELS CHRISTIAN MARIUS HARTMANN, * 9. Oktober 1846 i Overklit Mølle, døbt Vennebjerg 15. November, † 26. August 1914 i Aalborg.

Snedker og Tømrer. Kroejer i Vorsaa 1896—1904, Hotelejer i Sæby (Clausens Hotel) 1904—08, Kasserer ved Pontonbroen i Aalborg 1908—14.

~ 15. September 1877 med JENSINE AMALIE HÆSTRUP (F: Møllebygger HÆSTRUP), * 20. September 1849, † 16. September 1912 i Aalborg. — 3 Børn: Femte Slægtled XV, Nr. 186—188.

91. c. JENSINE MARTINE HARTMANN, * 22. Oktober 1849 i Strengsholdt, døbt Albæk 2. December, † 12. Marts 1926 i Hjørring, begr. der 18. Marts.

~ 26. April 1882 i Hjørring med Drejermester i Hjørring GEORG ANTON CHRISTIAN SØRENSEN (F: Blokke-Drejermester ANDERS SØRENSEN og FREDERIKKE HEDEVIG HANSEN), * 6. Maj 1855 i Frederikshavn, døbt der 1. Juli, † 2. Januar 1924 i Hjørring, begr. der 9. Januar.

92. d. MARTIN CILIUS HARTMANN, * 29. April 1853 i Strengsholdt, døbt Albæk 10. Juli, † 20. Marts 1933 i Gentofte, begr. Kbh. Vestre Kgd. 27. Marts.

Købmand i Horsens, Revisionschef hos Crome & Goldschmidts Fabrikker, København, 1912—26.

Medstifter af Understøttelsesforeningen »Mercur« for Handels- og Kontorstandens Medhjælpere udenfor København, Formand for samme 1903—12, Æresmedlem 1912.

~ 28. Oktober 1881 med ANNA ALVILDE VILHELMINE GJERLØV (F: Hattemager i Hjørring CARL CHRISTIAN GJERLØV og METTE KIRSTINE JENSEN), * 21. Februar 1855 i Aalborg, døbt Vor Frue K. 28. Maj, † 29. December 1935 paa Frederiksberg, begr. Vestre Kgd. — 1 Søn: Femte Slægtled XVI, Nr. 189.

FEMTE SLÆGTLED

I Rektor Gudbrand Hartmanns Børn med Frederikke Dorothea Christiane Michelet (se Nr. 50):

93. a. EGIL OLAF HARTMANN, * 1. April 1859 i Larvik, † 3. November 1906 i Kristiania, begr. Vestre Gravlund 8. November.

Student 1881, cand. jur. 1887. Fast Medarbejder ved Morgenbladet 1890—1904. Vikar i Riksarkivet 1890, Fuldmægtig sst. 13. Februar 1894, Arkivar 1898, lejlighedsvis fungerende Riksarkivar. Redaktør af Vittighedsbladet »Korsaren« 1894—1903. — R. af Dbg. 1902. — Kr. M. 1906.

Arkivar Hartmann var Raadgiver i heraldiske og historiske Spørgsmaal, saaledes ved Fastsættelsen af det nye Rigsvaaben og Kongevaaben, Rigsseglet og den nye Olavskæde. Raadgiver ved Istandsættelsen af Kroningsregalierne i 1906. — Han drev en omfattende Forfattervirksomhed, skrev i sin Ungdom Studenterviser, dels for Studentersamfundet, dels for den konservative Studenter-

forening »Forbundet«, og har leveret adskillige, især historiske, Artikler til Dagspressen og Tidsskrifter, saaledes til »Vidar«, »Folkebladet«, »Aftenposten«, »Fremskridt«, m. fl. Som Medarbejder ved Morgenbladet var han højt skattet saavel af Kolleger som af Publikum. Efter hans Død blev hans Feuilletoner udgivet under Pseudonymet »Blink« af hans Søster »Sfinx«. — Ugift.

94. b. EDLE HARTMANN, * 11. Marts 1862 i Larvik.

Medarbejder ved »Verdens Gang« 1890—95, ved »Aftenposten« 1896—98, ved »Verdens Gang« 1898—1910. Journalist ved »Tidens Tegn«. Udgav under Pseudonymet Sfinx en Række Bøger, bl. a. »Vi og vorses«, »Hjemme og gatelangs«, »Fra Vatland til Homansby«, »Fiff og Halvfiff«, »Blandet selskab«, »Kjendt folk gennem årene«. Under samme Pseudonym og under Mærkerne »Mystifax«, »Femme masquée«, »Madame Max« og »Fru Karl Johansen« skrev hun talrige Feuilletoner og Artikler i Dagspressen. 1925—31 oversatte hun den daglige Feuilleton i Oslo Aftenavis, skrev Artikler i Dagbladet, Arbejderbladet, samt i Julehæfter og Ugeskrifter. Medlem af Bestyrelsen for Journalistklubben, af Bestyrelsen for frisinnede Venstre, og af Club des amis de France. Hun var en af de første unge Piger i sin Tid, der kastede sig over Journalistikken. Hendes Stil er naturlig og utvungen, og ved at skrive Talesprog tilførte hun Skriftsproget nye Udtryk og indgav andre Skribenter noget af den Lydhørhed, som er Pointen i hendes specielle Begavelse.

~ 1° 21. Maj 1885 i Skien med Bureauchef i Justitsdepartementet, senere Overretsjustitiarius i Trondhjem FREDERIK VALDEMAR NICOLAI BEICHMANN (F: Generalmajor, Kabinetskammerherre JOHAN DIDRIK SCHLØMER BEICHMANN og ALETTE FAYE), * 3. Januar 1859 i Christiania, † 29. December 1937 i Trondhjem, begr. 3. Jan. 1938. Ægteskabet opløst 1898.

~ 2° 1. Juli 1899 i Kristiania (b. v.). med Højesteretsadvokat, Odelstingspræsident ANNÆUS JOHANNES SCHJØDT (F: Overretssagfører SIMON PETER SCHJØDT og ANDREA EMILIE SCHRIVER), * 2. Mai 1857 i Christiania, † sst. 24. April 1923. Separeret 1922. (Han ~ 1° 1885 med LAURA MARIE RØMCKE, 1860—93).

95. c. HENRIKKA ANKER HARTMANN, * 28. December 1864 i Larvik.

~ 8. Juli 1887 i Skien med Overretssagfører i Skien SØREN BLOM PAULSEN (F: Sagfører i Falkum, Gjerpen, HALVOR PAULSEN og SOFIE AMALIE BLOM), * 26. November 1862 i Gjerpen, † 3. April 1924 i Oslo, begr. Vestre Gravlund 9. April.

Var Medlem af Skiens Kommunestyre 1905—10 og af Bestyrelsen for Alderdomshjemmet i Skien, Lærerinde i Vævning paa Skiens Industriskole 1897—1910. Dommer ved flere Husflidsudstillinger. Tildelt Kong Oscar II's Prisedaille i Sølv for norsk Kunst og Industri 1897 og Sølvmedaille for vævede Sager ved Marknadsjaet i Skien 1909. Medlem af Namsos Kommunestyre 1913—15.

96. d. CHRISTIAN FREDERIK MICHELET HARTMANN, * 5. Maj 1868 i Laurvik, † 3. September s. A.

II Distriktslæge Hans Hartmanns Børn med Agnes Aars (se Nr. 52):

97. a. AGNES ELISE HARTMANN, * 13. April 1859 i Søndre Odalen, † 8. Februar 1926 i Oslo.
 ~ 9. Marts 1882 i Vadsø med Skolebestyrer i Vadsø MAGNUS MANZIN SCHØNHEYDER (F: Korpslæge i Lillehammer GOTTLIEB ANTON AUGUST FRITZ SCHØNHEYDER og NILSINE BARBARINE SMITH), * 13. Januar 1850 i Søndre Fron, † 6. April 1937 i Oslo.
98. b. ELLEN RUTH HARTMANN, * 22. Februar 1861 i Søndre Odalen, † 7. Maj 1940 i Bærum, begr. i Vestre Aker 11. Maj.
 ~ 24. Oktober 1884 i Vadsø med Handelsmand JACOB MØLLER (F: Lods HENRIK MØLLER), * 18. Maj 1851 i Trondhjem, † 19. Januar 1907 i Vadsø, begr. der 25. Jan.
99. c. ROBERT HONYWOOD HARTMANN, * 18. Juni 1864 i Søndre Odalen, † omkommet ved Forlis i April 1899.
 Sømand.
100. d. JACOB JONATHAN AARS HARTMANN, * 3. Juni 1866 i Søndre Odalen, † 5. Marts 1932 i Trondheim, begr. Tilfredshets Kirkegaard 10. Marts.
 Student 1886, cand. theol. 1892, Klasselærer ved Trondhjems Katedralskole 1893, Adjunkt, Overlærer og Lektor ved samme siden 1899. — Hans Undervisningsfag var Religion, Norsk, Historie og Geografi. Det siges om ham, at han »var det naturlige centrum for det lyse humør og den kollegiale aand i sin skole ved sin hjertevarme og sitt broddløse vidd«. Som Religionslærer nød han stor Anseelse.
 ~ 8. Juni 1897 i Bakke Kirke, Trondheim, med INGEBORG SOMMERSCHILD (F: Afdelingsingeniør HENRIK KRISTOFFER SOMMERSCHILD og JOHANNE MARIE L'ORANGE), * 28. Marts 1875 i Stenkjær. — 5 Børn: Sjette Slægtled I, Nr. 190—194.
101. e. HELGA HARTMANN, * 27. Januar 1868 i Vadsø.
 ~ 14. Maj 1890 i Trondhjems Domkirke med Grosserer i Oslo HJALMAR ENGBRETH BORGÉN (F: Grosserer HALVOR PAULSON BORGÉN og ELISABETH PAULSON), * 14. Juli 1860 i Christiania, † 9. Juli 1928 sst., begr. Vestre Gravlund.
102. f. GEORG CHRISTIAN HARTMANN, * 16. November 1873 i Vadsø, † 8. Juni 1909 i Oslo, begr. Vestre Gravlund. — Ugift.
 Student 1891, cand. med. 1899. Kandidat ved Trondhjem Sykehus, Læge ved Lisbeth Sæter Sanatorium 1900, vikarierende i Hadsel 1901, i Namsos 1904, Assistentlæge ved Namsos Sykehus og Rotvold Sindsykeasyl i 1905, Kommune-læge i Agdenæss 1906, Kandidat ved Rikshospitalets Nervetjeneste 1. Januar 1909.
103. g. FINN HARTMANN, * 9. Februar 1877 i Vadsø.
 Middelskoleeksamen 1893, merkantilt uddannet. Grundlagde 1907 Firmaet Pein & Hartmann med Fabrikdrift, Ejer af Forretninger i Kristiansand, Oslo og Trondheim. Medlem af Bestyrelsen for forskellige Virksomheder.
 ~ 16. Februar 1907 i Kristiania, Garnisons Kirke, med KIRSTEN AUGUSTA

- BJURSTEDT (F: Major AKSEL BJURSTEDT og ANNA BENEDICTE JENSSEN), * 13. September 1880 i Mosviken. [Oslo]. — 3 Børn: Sjette Slægtled II, Nr. 195—197.
104. h. HANS HERFORDT HARTMANN, * 25. Januar 1880 i Vadsø, døbt 5. Marts sst. Student 1899 (Trondhjem), cand. phil. 1900. Studerede Jura i nogle Aar, men gik derefter over i praktisk Virksomhed efter en Tid at have været ansat i Statens Tjeneste. [Veldre St. ved Hamar].
- ~ 1903 i Oslo Trefoldigheds Kirke med LAURA CECILIA CARLSSON (F: Kaptajn, Direktør AUGUST CARLSSON og HILMA THERESIA SCHENSTRØM), * 3. Juli 1879 i Motala, Sverige. Ægteskabet opløst 1927. — 3 Børn: Sjette Slægtled III, Nr. 198—200.

III Provst Gustav Hartmanns Børn med Otilie Bolette Schönheyder (se Nr. 58):

105. a. JOHAN MARIUS HARTMANN, * 7. November 1868 i Modum, † 26. April 1918 i Trondhjem, begr. Domkirkegaarden 2. Maj.
- Realartium 1886, cand. real. 1895. Lærer ved Oslo Latin- og Realskole 1895, ved Aars og Voss Skole 1906, Adjunkt og senere Overlærer ved Trondhjems Katedralskole fra 1. August 1906. — Kommunevalgt Medlem af Bestyrelsen for den biologiske Station i Trondhjem. Fik 1899 offentlig Rejsestipendium for at studere Naturhistorie og Geografi, samt Undervisningen i disse Fag, i Jena og andre tyske Byer, samt i Danmark, Østrig og Schweiz. 1907—08 studerede han Naturfagsundervisningen i England og Holland. — Medlem af Studentersangforeningen.
- ~ 5. Februar 1910 i Trondhjems Domkirke med RICHARDA MATHILDE KLEM (F: Fabrikejer RICHARD KLEM og AUGUSTA SCHULT), * 22. September 1872 i Trondhjem, døbt der 17. November. — 1 Datter: Sjette Slægtled IV, Nr. 201.
106. b. LOUISE HARTMANN, * 16. Januar 1871 i Modum, Buskerud, døbt 27. Februar sst. — Ugift.
- Eksamen ved Hamar Seminarium 1893, Lærerinde ved Folkeskolen i Skien 1893—94, ved Bergens Folkeskole og fra 1. April 1899 ved Folkeskolen i Kristiania, Afsked 15. August 1931. [Oslo].
107. c. SIMON FUGNER HARTMANN, * 18. November 1872 i Modum, døbt 25. Maj 1873 sst.
- Ingeniør Eksamen fra Kristiania tekniske Skole 1894. Fast Assistent ved Vejvæsenet i Romsdals Amt 1895, studerede ved den tekniske Højskole i München 1897—98, Assistentingeniør ved Buskerud Vejvæsen 1. Oktober 1898, fra 1904—06 med Bopæl i Gulsvik, Flaa, Hallingdal, Afdelingsingeniør 1910, Overingeniør ved Vejvæsenet i Buskerud Fylke med Kontor i Drammen 1923.
- ~ 25. April 1902 i Kristiania, Gamle Akers Kirke, med ASTRID MARIE TOLLAAS (Datter af Bankkasserer i Molde PAUL O. TOLLAAS og ANNE LØNSETH), * 26. Maj 1875 i Molde, døbt der 19. Juli. [Drammen]. — 5 Børn: Sjette Slægtled V, Nr. 202—206.
108. d. LORENTZ WITTRUP SCHØNHEYDER HARTMANN, * 26. Januar 1874, † 18. Januar 1889 i Sigdals Præstegaard.



HENRIKKA PAULSEN
f. **HARTMANN**
(Nr. 95).

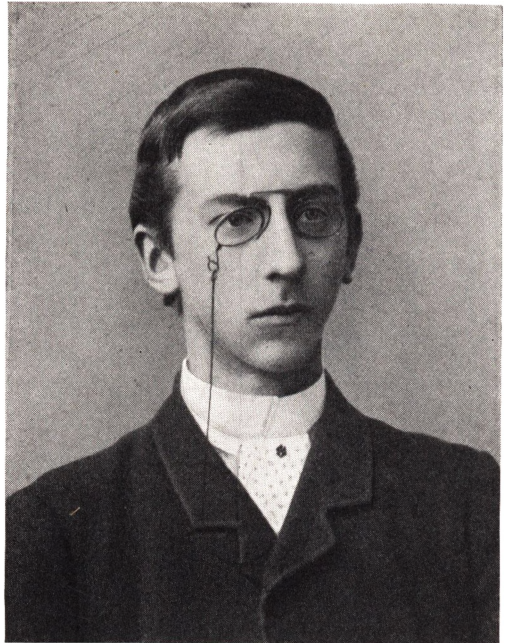

Overlærer
JOHAN HARTMANN
(Nr. 105).



Overvejingeniør
SIMON HARTMANN
(Nr. 107).

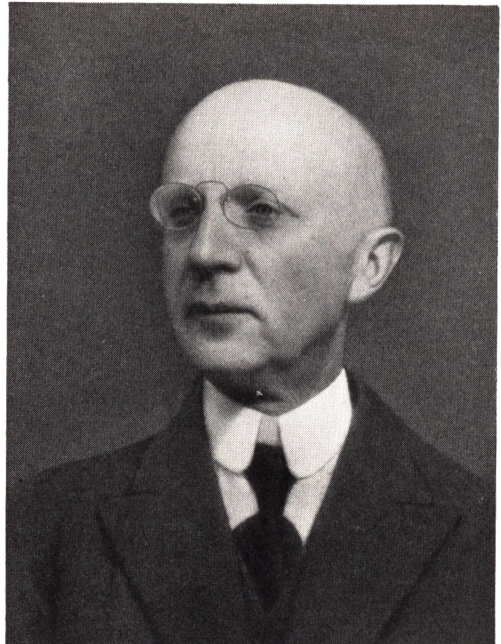

Baneingeniør
WILHELM HARTMANN
(Nr. 109).



HELENE
(Nr. 110).

MARIE
(Nr. 112).

HANNA CHARLOTTE
(Nr. 115).

IDA
(Nr. 116).

LOUISE
(Nr. 106).

CHRISTINE
(Nr. 110).

SEKS SØSTRE HARTMANN



ULLENSAKER KIRKE
med Kirkely (jfr. 19).

109. e. WILHELM ANDREAS HARTMANN, * 6. Marts 1876 i Aurskog, Akershus. Student 1894, cand. phil. 1895, Afgangseksamen fra Kristiania tekniske Skole 1897. Studerede ved Polytechnicum i München 1899. Ansat ved Statens Vejevæsen 1897—1901, fra 1900 som fast Ingeniørassistent i Nordre Trondhjems Amt. Ansat ved Statsbanerne fra 1901, Inspektør ved Driften 1901—11, ved Jernbaneanlæggene 1911—20, Afdelingsingeniør ved Raumabanen med Bopæl i Dombaas fra 1916, Skinnekontrolør ved Hovedstyret 1920, Afdelingsingeniør Kl. A. og Chef for Skinnekontoret 1923, Afsked 1940. [Oslo].
- ~ 1° 15. Marts 1913 i Kristiania med ANNA SCHØNHEYDER (F: Sorenskriver DIDERIK CHRISTIAN SOMMERSCHILD SCHØNHEYDER og MARIA CATHINKA MAURER), * 28. August 1877 i Vestre Aker, † 11. April 1927 i Asker, bisat i Oslo Krematoriums Urnelund 19. April. — 1 Datter: Sjette Slægtled VI, Nr. 207.
- ~ 2° 27. Marts 1928 i Paris med AILI FEIRING (F: Oberst EDMUND FEIRING og THEODORA JOHANNE MAURER), * 31. Maj 1889 i Finland, † 10. Januar 1932 i Lillehammer, bisat Oslo Krematoriums Gravlund. — Ingen Børn.
110. f. JOHANNE CHRISTINE EDVARDINE HARTMANN, * 8. Januar 1878 i Alstadhaug, Søndre Helgeland, døbt 27. Februar sst. — Ugift.
- Middelskoleeksamen 1894, gennemgaaet Telegrafskolen 1899. Ansat ved Rikstelegrafens i Oslo 1900, tjenstgørende ved Dombaas 1914—18, den sidste Tid som konst. Bestyrerinde. Vagtcchef ved Rikstelegrafens i Oslo 1. Januar 1924, Afsked 1. November 1940. [Oslo].
111. g. HELENE HARTMANN, * 9. September 1879 i Alstadhaug, Søndre Helgeland, døbt 5. Oktober sst. — Ugift.
- Middelskoleeksamen 1895, Eksamen fra Hamar Seminarium 1902. Privatlærerinde 1897—1900. Lærerinde ved Ø. Ekers høiere almenskole 1902—03, ved Kristiania Folkeskole 10. Januar 1904 til 6. Februar 1916, Fogedassistent hos Fogden for Forsorgs- og Bidragssager 1916. Medlem af den norske Turistforenings Raad siden Oprettelsen 1927. [Oslo.]
112. h. MARIE HENRIETTE HARTMANN, * 17. December 1881 i Alstadhaug, Søndre Helgeland, døbt 12. Marts 1882 sst. — Ugift.
- Uddannet ved Røde Kors' Sygeplejerskeskole 1907—09, Menighedssøster i Bø i Telemark 1909, Sygeplejerske ved Dikemark Sykehus (Kristiania Kommune) 1919, Rejseinspektrice ved »Kontoret for utsatte« 1923. [Oslo.]
113. i. GUSTAV HARTMANN, * 18. August 1884 i Trondhjem, døbt 4. April 1885 i Holmen Kirke, Sigdal, Buskerud, † 22. Januar 1940 i Oslo, begr. Vor Frelzers Gravlund 29. Januar. — Ugift.
- Middelskoleeksamen 1902, gennemgaaet Treiders Handelsskole 1903, Eksamen fra Mejeriafdelingen ved Aas Landbrugsskole 1909. Arbejdede i to Aar ved danske Mejerier, senere ved flere norske, ansat ved Raufoss Mejeri 1919, Bestyrer af samme 1. Januar 1921.
114. k. OTTILIE HARTMANN, * 18. August 1884 i Trondhjem, døbt der 19. August, † 5. September s. A. i Kristiania, begr. i Sigdal.
115. l. HANNA CHARLOTTE HARTMANN, * 22. Juli 1886 i Sigdal, Buskerud, døbt 16. September sst. — Ugift.

Middelskoleeksamen 1902, 1-aarig Handelsskole paa Kristiania Handelsgymnasium 1905. Kontorassistent i Forsikringsaktieselskabet »Storebrand«, Oslo, siden 15. Maj 1906. [Oslo.]

116. m. IDA OTTILIE HARTMANN, * 18. Juni 1888 i Sigdal, døbt 26. Juli sst.

Middelskoleeksamen ved Nissens Pigeskole i Kristiania 1903, Eksamen fra Kristiania Handelsgymnasium 1908. Ansat hos M. Peterson & Søn, Moss, 1909, i Forsikringsaktieselskabet Norden, Kristiania, 1911 og i Forsikringsselskabet Sigyn, sst., 1916, Fuldmægtig i samme.

~ 11. September 1920 i Kristiania, Gamle Akers Kirke, med Kontorchef ODD UDBYE (F: Skolebestyrer OLE ANDREAS UDBYE, Kongsberg, og VALBORG AUGUSTA HANSEN), * 1. Oktober 1889 paa Kongsberg, døbt 24. November sst. [Oslo.]

*IV Pastor Simon Fougner Hartmanns Børn med
Augusta Birkedal (se Nr. 59):*

117. a. HALFDAN BIRKEDAL HARTMANN, * 28. December 1865 i Lier.

Middelskoleeksamen 1880. Efter endt Handelsuddannelse i Danmark 1882—86 rejste han til England, hvor han blev Salgsdirektør i Handelsselskabet N. F. Larsens Sønner, London, 1887. Stiftede 1892 Vinfirmaet Birkedal Hartmann & Co., Bordeaux. Ejer af Ejendommen Manoir Leliwa, Nizza, bosat der siden 1920. Norsk-svensk Konsul i Bordeaux 1902—05, norsk Konsul siden 1905. Æresmedlem af Fransk oceanografisk Selskab, af Skandinavisk Forening i Bordeaux og af Skandinavisk Forening i Cognac. Medlem af Comité des Sports et Fêtes i Nizza. — R. af St. O. 1910, K. af St. O. 1927. F. Æ. L. 5. [Nizza].

~ 16. Juli 1895 i København med ELISABETH RÜTZOU (F: Grosserer i København POUL RÜTZOU og SOPHIE NANNESTAD), * 17. Maj 1867 i København, † 25. August 1938 i Oslo, begr. Vestre Gravlund 29. August. — 4 Børn: Sjette Slægtled VII, Nr. 208—211.

118. b. VILHELM BIRKEDAL HARTMANN, * 9. August 1867 i Lier, † 26. September 1870 i Ullensaker.

119. c. JOHANNES MARIUS HARTMANN, * 28. Marts 1869 i Lier.

Blev opdraget hos sin Onkel, Sognepræst Gustav Hartmann i Alstadhaug i Nordland 1877—82. Student ved Københavns Universitet 1886, cand. theol. ved Kristiania Universitet 1892, Lærer ved Vestheim høiere almenskole 1893—98, Studieophold i Udlandet. Bestyrer og Ejer af Hartmanns pensjonatskole for gutter 1899, den første i sin Art i Norge, hvortil han først lejede og 1903 købte Øvre Solstad. Han udvidede Bygningerne med flere udmærkede Skolebygninger og Internatbygninger, og drev samtidig Gaardsbrug. 1911 tilkøbtes en af Nedre Solstad Gaardene og Hvalstad Sanatorium, som blev ombygget til Internatsbygning. 1933 startede han Hartmanns pensjonatskole for unge Piger. Ideen til sin Skole fik han fra Birkerød Kostskole, hvorfra han selv havde taget Artium. Studieophold med Stipendium i Tyskland og England 1900.

~ 12. Juli 1904 i Kristiania, Trefoldigheds Kirke, med ASTRID MAGNUS (F: Grosserer CHRISTIAN SEMB MAGNUS og HERMINE ADELAIDE HANSTEEN), * 1.

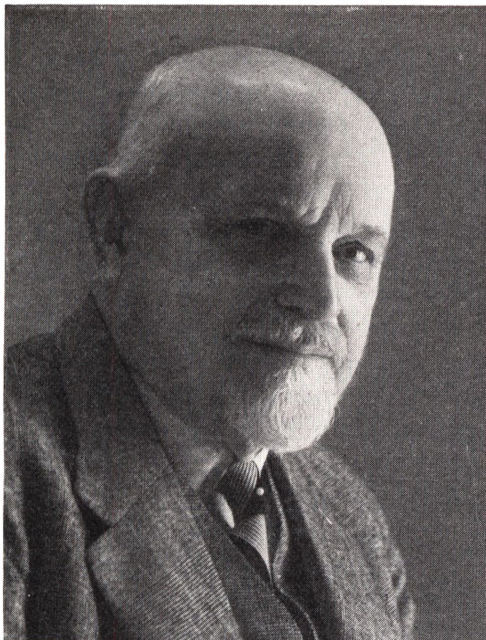

Generalkonsul
HJALMAR HARTMANN
(Nr. 120).

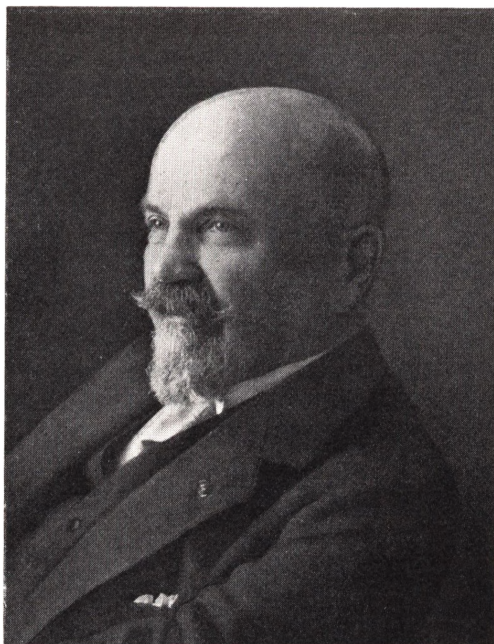

Konsul
HALFDAN HARTMANN
(Nr. 117).



Skolebestyrer
JOHANNES HARTMANN
(Nr. 119).

August 1884 i Kristiania, døbt Trefoldigheds K. — 6 Børn: Sjette Slægtled VIII, Nr. 212—217.

120. d. HJALMAR HARTMANN, * 11. Juni 1870 i Lier, døbt i Frogner Kirke. Dansk Indfødsret 1908.

Blev opdraget hos sin Morfader Pastor Vilhelm Birkedal, derefter hos Morbroderen Pastor Uffe Birkedal. Præliminæreksamen ved Universitetet 1888.

Uddannet som Gartner i Charlottenlund Slotshave 1886 og i Fuglebakkens Handelsgartneri indtil 1890, ved Olbergs Gartneri i Striessen ved Dresden og hos Wilhelm Rischer i Connewitz ved Leipzig 1890—91, Hospitant ved Pomologisk Institut i Reutlingen 1891—92, i Gent, Bruxelles og London 1892—93, etableret i Bruxelles 1894, i København 1899 under Firma Hjalmar Hartmann & Co., Eneindehaver af samme 1904—42, Filialkontor i New York 1911, i Paris 1930.

1906 erhvervedes Jord i Emdrup til Prøvedyrkning af saavel Kaal- som Rodfrugter, 1916 købtes Røde Vejrmøllegaard i Glostrup, og 1919 opførtes ved Glostrup Station Nordeuropas største Frøpakhus med tilsluttet Renseri og Tørreri. Virksomheden her udvidedes yderligere ved Tilkøb af Ragnesminde 1923 og Vestergaard, hvorved Ejendommenes Areal øgedes til 500 Tdr. Land.

Generalkonsul for Litauen 1926—31, Konsul for Belgien 1928, Generalkonsul for Belgien 1931.

Medlem af Børsens Voldgiftsudvalg i Frøhandel. Medlem af Repræsentantskabet for Pensionsforsikringsanstalten fra 1917 og af Bestyrelsen for Københavns almindelige Boligselskab 1920—42. Præsident for Dansk-Czekoslovakisk Handelskammer 1921—26, for Norsk Understøttelsesforenings Byggefonds Komité 1923—33; i Ledelsen af Fælleskomitéen for Opførelsen af »Norges Hus« i København 1927 og i Styret for samme. Formand for den norske Kirkekomité 1938. Medlem af Bestyrelsen for Akts. Motortramp og for Kjøbenhavnske Grosisters Arbejdsgiverforening fra 1926. Formand for Dansk-Belgisk Selskab 1929—32, for Dansk Filharmonisk Selskab 1931—40, for Danmarks Naturfredningsforenings Komité for Tisvilde og Omegn og for Selskabet til Udgivelse af danske Mindesmærker 1933. Medlem af Selskabet Kædeordenens Gouvernement. Medlem af Bestyrelsen for Foreningen National Kunst. Vicepræsident for Foreningen af fremmede Magters Konsuler i Danmark 1934, samt Medlem af Bestyrelsen for sammes Understøttelsesfond. Stifter af »Hjalmar Hartmanns Jubilæumslegat« 1919.

Nordmandsforbundets Diplom. Æresmedlem af Norsk Understøttelsesforening og af Gartnerens Alderdomshjem.

R. af Dbg. 1927, DM. 1938. — B. L. 4; B. K. 3; C. H. L. 4; F. Æ. L. 5; Li. G. 2; N. St. O. 2².

~ 15. November 1907 i København, St. Jacobs Kirke, med GERDA CHRISTENSEN (F: Landskabsmaleren, Professor POLYCARPUS GODFRED BENJAMIN WILDENRADT CHRISTENSEN og JOHANNE LOUISE SØDRING), * 15. Maj 1884 i København, døbt Vor Frue Kirke 20. Juni.

Medlem af Hovedstyrelsen for Dansk Korforening 1940 og af Bestyrelsen for

Hvile- og Rekreationshjemmet for Kvinder i Humlebæk. Har 1932 stiftet et Legat for Musiklærere og udøvende Kunstnere. — 3 Sønner: Sjetteslægtled IX, Nr. 218—220.

V Overlærer Hannibal Hartmanns Børn med Petra Christine Løvang (se Nr. 61):

121. a. BERGLJOT HARTMANN, * 31. Juli 1874 i Trondhjem, † 3. Marts 1894. — Ugift.
122. b. TRYGVE LØVENG HARTMANN, * 31. Marts 1876 i Christiania, † 27. Januar 1902 sst., begr. Levanger Kirkegaard.
Realartium 1894. Studerede Medicin.
123. c. DAGNY HARTMANN, * 30. November 1877 i Klæbu, døbt der 24. Februar 1878.
Middelskoleeksamen 1892, Telegrafeksamen 1893. Ansat ved Telegrafvæsenet indtil 1902. Uddannet som Sygegymnast og Massøse ved Centralinstituttet i Stockholm, praktiserede en Tid i Gent, ansat som Massøse ved Trondhjem Sykehus indtil 1910.
~ 10. December 1910 i Trondhjems Domkirke med Bankchef EINAR HOLST (F: Bankfuldmægtig JOHANNES HOLST og ELISABETH MARIE, f. HOLST), * 15. Oktober 1874 i Trondhjem. [Trondheim].
124. d. GUDRUN HARTMANN, * 14. Maj 1879 i Klæbu.
Middelskoleeksamen 1894.
~ 10. Maj 1902 med Tandlæge i Kristiansand ARNE SEJERSTED (F: Generalmajor JOHANNES SEJERSTED og ALETTE NANNESTAD), * 18. Juli 1877 i Trondhjem. [Kristiansand].
125. e. VALBORG HARTMANN, * 20. December 1883 i Klæbu, døbt der 2. Februar 1884.
Middelskoleeksamen 1898, Telegrafkursus 1901, derefter Telegrafassistent indtil 1911. Telegrafreserve ved Oslo Telegraf 1932, ansat 1941. [Oslo].
~ 23. December 1912 i Trondhjems Domkirke med Dyrslæge ved Bergen Kommunes Slagtehus EDVARD KOREN LUND (F: Amtsskolebestyrer CHRISTOPHER HENRIK HOELFELDT LUND og MARIE UTNE), * 21. Februar 1879 i Husnes, Sønnhorland, døbt der 2. Marts. Ægteskabet opløst.
126. f. SVERRE HANNIBAL HARTMANN, * 14. August 1885 i Klæbu.
Middelskoleeksamen 1900, Eksamen fra Tandlægeinstituttet i Kristiania 1906, Tandlæge i Trondhjem indtil 1919, derefter i Oslo, samt Assistent og senere Lærer ved Statens Tandlæge Højskole. Bestyrer af Stølsens Folketandklinik i Bergen 1940.
~ 1921 i Kristiania med ASTRID DUBORGH (F: Grosserer HARALD ALEXANDER DUBORGH og MARIE GEORGINE MANGOR), * 21. August 1896 i Kristiania. — 3 Børn: Sjetteslægtled X, Nr. 221—223.
127. g. HALFDAN BRODAHL HARTMANN, * 10. Marts 1887 i Klæbu, † 21. April 1895 i Levanger, begr. der.

VI Købmand Anton Hartmanns Børn med Marie Werring (se Nr. 62):

128. a. SVERRE TUXEN LANGBALLE HARTMANN, * 14. December 1876 i Kristiansund, † 18. November 1918 i Vancouver, Columbia, begr. i Everett, Wash.

Student 1894, cand. med. 1906. Praktiserende Læge i Stanwood, senere i Everett, Wash., fra 1907.

~ 14. Oktober 1908 i Stanwood, Wash., U. S. A. med RAGNHILD KROHG (F: Byfoged i Larvik JENS CHRISTIAN KROHG og INGEBORG KVARBERG), * 21. November 1881 i Våge. — 3 Børn: Sjette Slægtled XI, Nr. 224—226.

129. b. HARALD HARTMANN, * 21. April 1878 i Kristiansund.

Søkadet 1896—99, Sekondløjtnant i Marinen 1899, Premierløjtnant 1902, Kaptajn 1908, Kommandørkaptajn 1933. Gennemgik Statens gymnastiske Centralskole i Kristiania 1907—09, den militære Højskole, Generalstabslinien, 1909—11, Infanteriets Skydeskole, Terningmoen, i 1911 og 1925. Tjenstgørende i Marinens Generalstab 1902—05. Lærer ved Søkrigsskolen 1913—33. Tjenstgjorde til Søs paa en Række Togter, herunder Torpedobaadschef i 1907, 1910 og 1914, ved Neutralitetsværnet 1914—18. Chef for Jageren Draug 1921, for Kommandofartøjet Heimdal under Opsynstjeneste i Finmark 1928—29, for Aspirantskibet Glommen 1932, for Opsynsskibet Fridthjof Nansen paa Togt til Island og Nordnorge 1933. Adjutant hos H. M. Kong Haakon 1922—25.

Kr. M. I. 1906. H. VII. J. M. 1930. H. VII. E. M. m. Kr. 1938. — R. af Dbg. 1922. — N. O. N. 5 (Sv). Sp. S. M. F. 4.

~ 7. December 1905 i Kristiania, Uranienborg Kirke, med ELIZABETH KAREN HOLSTAD (F: Bylæge CHRISTIAN AUGUST HOLSTAD og WILHELMINE ABELONE EGER), * 3. August 1881 i Arendal. — 5 Børn: Sjette Slægtled XII, Nr. 227—231.

130. c. ANNA HARTMANN, * 23. Juni 1879 i Kristiansund, døbt 24. August i Fredø Kirke.

~ 3. September 1901 i Kristiansund med Garnisons- og Stadslæge i Halden FERDINAND LUDVIG WALTHER (F: Læge og Apoteker MARTIN WALTHER og JOHANNE MATHEA HELSING), * 27. Juli 1873 i Kristiansund, døbt der 19. September. [Oslo].

131. d. HENRIK ANTON HARTMANN, * 19. Maj 1882 i Kristiansund, døbt 11. Juni i Fredø Kirke. † 12. Januar 1944 i Aalesund, begr. 22. Jan. paa Nordstrand Kgd., Ø. Aker.

Farmaceutisk Medhjælpereksamen 1903, Apotekereksamen 1906. Handels-skoleeksamen 1932. Provisor i Tordenskiolds Apotek, Bodø.

~ 14. September 1915 i Kristiania, Vor Frelzers Kirke, med ELVIRA KATHINKA ERLANDSEN (F: Blokmager SVEIN ERLANDSEN og ELSINE OVIDIA WIWELSTAD), * 16. November 1893 i Drammen. Ægteskabet opløst. — 3 Børn: Sjette Slægtled XIII, Nr. 232—234.

VII Overlærer Bernhard Hartmanns Børn med Jona Frederikke Paasche (se Nr. 63):

132. a. EYVIND HARTMANN, * 4. September 1880 i Aalesund, døbt 4. Oktober sst.

Realartium 1899, Krigsskoleeksamen 1902, Premierløjtnant i 5. Brigade 1902, Kaptajn 1911, Afsked 1935, Major i Infanteriets Landeværn 1935, administrerende Kommandant paa Stjør og Verdals Fæstningsværker med Bopæl paa Kommandantgaarden i Hegra 1935. — Drev Nordenfjeldske Opmaalingskontor

i Trondhjem 1906—23, Fylkessekretær for Højre i Møre og Trøndelag Fylke 1924—28.

~ 11. April 1908 i Kristiania, Frogner Kirke, med AUDHILD LØKEN (F: Advokat og Redaktør HJALMAR LØKEN og OLAUG LØCHEN), * 6. August 1887 i Trondhjem, døbt der 2. Oktober. — 5 Børn: Sjette Slægtled XIV, Nr. 235—239.

133. b. BERTHA ANTHONIE HARTMANN, * 14. Februar 1882 i Aalesund, † 10. Juli 1908 i Trondhjem, begr. Domkirkegaarden. — Ugift.

Telegrafistinde i Trondhjem. Studerede Musik i Tyskland 1906—07.

134. c. ASTRID HARTMANN, * 15. Juli 1884 i Aalesund, døbt der 10. August. — Ugift.

Student 1904. Eksamen fra New York State Library School, Albany, N. Y. 1914. Assistent ved Trondheims Folkebibliotek 1905—14, Bibliotekar ved samme 1914. [Trondheim].

135. d. RAGNHILD HARTMANN, * 24. Juni 1886 i Borgund, Sønør, døbt 1. August i Aalesund.

Student 1906, Lærerskoleeksamen 1907, Lærerinde ved Trondhjem Folkeskole 1915. Lærerinderepræsentant i Skolestyret, Næstformand i Trondhjems Højreforening, Formand i Højre Kvinners Klub. Mødte som Suppleant paa Stortinget 1938, Medlem af Formandsskabet i Trondheim 1938—40. [Trondheim].

~ 11. November 1911 i Brooklyn, Sømands Kirken, med Ingeniør OLAV VARMO (F: Overlærer O. VARMO og MARGIT BAGØIEN), * 18. Maj 1882 i Trondhjem. Ægteskabet opløst.

VIII Provst Hagbart Hartmanns Børn (se Nr. 71):

af 1. Ægteskab med Aagot Hildegund Olsen:

136. a. MARCUS CHRISTIAN HARTMANN, * 3. April 1878 i Iowa, U. S. A.

Teologisk Uddannelse ved St. Olaf College, Minnesota, i flere Aar Præst i St. James, Minnesota, senere i Oakland, California.

~ 1908 med THUSNELDA BØCKMANN (F: Professor MARCUS BØCKMANN, U. S. A.). — 2 Børn: Ottende Slægtled XV, Nr. 240—241.

137. b. SIGURD HARTMANN, * 30. Juli 1879 (Tvilling), † 20. April 1880.

138. c. HAGBART HARTMANN, * 30. Juli 1879 (Tvilling), † 2. August 1879.

139. d. ALISON MARTINE HARTMANN, * 1. April 1881 i Iowa, U. S. A., døbt 17. April i Lansing, Iowa.

Middelskoleeksamen 1897, Handelskursus 1898.

~ 1° 1903 i Brønnø med Købmand i Steinkjær CARL JULIUS NØRSTRØM (F: Købmand STEPHAN JULIUS NØRSTRØM og JACOBINE CAROLINE KRISTIANSØN), * 31. Januar 1872 i Steinkjær, † 6. September 1919 i Egge, begr. i Steinkjær.

~ 2° 1923 i Fåberg med Skattekontrollør i Steinkjær KNUT ANDREAS BROKSTAD (F: Styrmænd KNUT BROKSTAD og ANNA REGINA OLSEN), * 29. Juni 1883. [Steinkjær].

140. e. HAGBART AMANDUS HARTMANN, * 16. Februar 1883 i Iowa, U. S. A. — Ugift.

Sømand, senere ansat i den amerikanske Marine. Opholder sig formentlig nu i New York.

141. f. CHARLOTTE AMALIE HARTMANN, * 20. Juni 1885 i Painted Creek, Iowa.

Middelskoleeksamen 1901, Handelsskoleeksamen med Stenografi. Ansat 4 Aar som Assistent ved Norges Tekniske Højskoles Sekretariat.

~ 21. Maj 1915 i Fåberg med Direktør CARL EINAR GLEDITSCH (F: Købmand i Skarnes, Odalen, JOHAN HERMAN GLEDITSCH og AGNETE THORESEN), * 6. Marts 1883 i Sør Odal, døbt i Strøm Kirke. [Drammen].

142. g. ALFHILDE BERGLJOT HARTMANN, * 24. Oktober 1887 i Lansing, Iowa, døbt 20. November sst.

Oldfrue i Elisa Korens Pensionat, Oslo, siden 1922.

af 2. Ægteskab med Helga Hofflund:

143. h. VALBORG THEODORA HARTMANN, * 26. Oktober 1893 i Painted Creek, Iowa. Middelskoleeksamen 1910.

~ 26. Oktober 1916 i Fåberg Kirke med Generalkonsul HANS HENRIK POULSEN BØRSTING (F: Kaptajn HANS HENRIK POULSEN og CAMILLA CAROLINE GUTHORSEN), * 2. September 1891 i Porsgrund, døbt 11. Oktober sst. [Oslo].

144. i. PETER DANIEL HOFFLUND HARTMANN, * 5. Juli 1895 i Trondhjem.

Sømand 1912, gennemgaaet Radioskolen 1916—17, Radiotelegrafist indtil Krigsforlis 1918, Radiotelegrafist i Den norske Amerikalinje paa »Bergensfjord« 1920, Radiobestyrer paa »Oslofjord« 1938, krigsforliste 1. December 1940, paany ansat paa »Bergensfjord«. [Oslo.]

~ 18. Oktober 1924 i Oslo med DAGNY ESKILDSEN (F: Bygmester HARALD MAGNUS ESKILDSEN, Oslo, og KAROLINE KNUTSEN), * 11. Juli 1901 i Røkenvika. — 2 Børn: Ottende Slægtled XVI, Nr. 242—243.

145. k. AAGOT HILDEGUNDE HARTMANN, * 12. Januar 1897 i Meråker, Nord Trøndelag, døbt 21. Februar sst. — Ugift.

Middelskoleeksamen 1913, Telegrafeksamen 1916, ansat ved Telegrafvæsenet indtil 1919, Ophold i Danmark 1920—22 og 1923—25, i Frankrig 1926—28 og i England 1928—29. Handelsskoleeksamen 1933, Handelsbestyrerinde ved Telegrafren i Oslo.

146. l. EIGIL JOHAN THRONE HARTMANN, * 10. September 1898 i Meråker, Nord Trøndelag.

Middelskoleeksamen 1914, Eksamen fra Kristiania Mellemtekniske Skole 1918, ansat ved Nordlandsbanens Bygning s. A., udvandret til Australien 1925, ansat ved Bygnings-, Vej- og Broanlæg i Queensland.

~ 11. Juni 1927 med HILDUR SOFIE SIVERTSEN fra Trondheim. [Toowoomba, Queensland, Australien]. — Børn.

147. m. HELGA ELISABETH HARTMANN, * 15. September 1900 i Øvre Stjørdal, døbt 21. Oktober sst.

Middelskoleeksamen 1916, gennemgaaet Telegrafskolen i Kristiania 1917—18, Telegrafassistent i Aalesund 1919—22.

~ 5. Maj 1923 i Fåberg med Kontorchef ODD JOHNSEN (F: Handelsmand i Bergen LARS KRISTIAN JOHNSEN og OLUFINE ANDREA SANDAL), * 12. Oktober 1891 i Bergen, døbt 15. November sst. [Bergen].

148. n. RAGNAR THEODOR HARTMANN, * 8. Oktober 1902 i Brønnøysund, Nordland, døbt 6. November sst.

Middelskoleeksamen 1918, Eksamen fra Trondhjems Handelsgymnasium (2-aarigt Kursus) 1921, Kontorist i A/S Mesna Træsliperi og Kartonfabrik, i Udlandet 1 Aar, ansat i Rena Kartonfabrik A/S fra 1928, Fabrikbestyrer ved Emballageafdelingen i samme 1934.

~ 22. Januar 1931 i Oslo, Prestenes Kirke, med ASTRID SOFIE KJERNLIE (F: Købmand LUDVIG OLSEN og ANNA SOPHIE KJERNLIE), * 13. Juli 1903 i Fåberg, Gudbrandsdalen, døbt 16. August sst. [Rena]. — 2 Børn: Ottende Slægtled XVII, Nr. 244—245.

149. o. BJARNE GUSTAV HARTMANN, * 13. Februar 1904 i Brønnøysund, † 26. Februar 1904 sst., begr. 29. Februar.

150. p. ALF GABRIEL HARTMANN, * 16. September 1906 i Brønnøysund, Nordland. — Ugift.

Middelskoleeksamen 1922. Uddannelse ved Kunst- og Haandværksskolen i Oslo, ved Statens Kunstakademi 1931—32, Reklametegner 1933, Studierejse til Paris Foraaret 1937. Kunstmaler, Udstiller paa »Staten« flere Gange, Debutudstilling i Kunstnerforbundet, Oslo, November 1939, Stipendier 1939—40. [Oslo].

IX Vicekonsul Johan Hartmanns Børn med Vilhelmine Halvorsen (se Nr. 75):

151. a. MARCUS SODEMANN LYNG HARTMANN, * 22. Juni 1879, † 22. August s. A.

152. b. MARCUS SODEMANN LYNG HARTMANN, * 28. September 1880 i Trondhjem, † 2. September 1904 i Shanghai. — Ugift.

Styrmands- og Skippereksamen, ansat ved Toldvæsenet i Shanghai.

153. c. SYNNOVE HARTMANN, * 11. Marts 1882, † 26. September s. A. i Trondhjem.

154. d. SYNNOVE HARTMANN, * 4. Februar 1888 i Trondhjem, døbt der 25. Marts.

~ 27. December 1910 i Oslo, Fagerborg Kirke, med administrerende Direktør for A/S Jernbeton, Trondheim, Ingeniør HERMAN RØNNEBERG FROST (F: Kaptajn af Infanteriet OLE FROST og CAROLINE CHRISTIANE JOHANNE RØNNEBERG), * 17. November 1884 i Trondhjem, døbt der 28. December. [Trondheim].

X Lensmand Hans Hartmanns Børn med Caroline Helene Emblem (se Nr. 78):

155. a. ADELER JULIUS FRIMANN HARTMANN, * 13. Maj 1881 i Selje, Sogn og Fjordane.

Student 1900, cand. jur. 1905, edsvoren Fuldmægtig ved Inderøens Sørenskriveri 1906—11, Sekretær i Justitsdepartementet 1911, konst. Assessor i Kristiania Overret i 1 ½ Aar, konst. Foged i Sundmøre 1915—17, Overretssagfører i Kristiansand 1918—40.

Medlem af Styret for Krigsskadetrygden for Bygninger og for Krigsskadetrygden for Løsøre. Medlem af Direktionen for A/S Nye Høie Fabrikker 1922, Medlem af Eftersynskomiteén for Norges Banks Afdeling i Kristiansand 1924, Medlem af Kontrollkomiteén for den norske Handelsbank under offentlig Ad-

ministration, Kommissionær for Hypotekbanken, Smaabruk- og Boligbanken, Statens Pensionskasse, samt Hypotekforeningen for Næringslivet. Medlem af Bestyrelsen for Højfildshotellet Hovden. Medlem af den departementale Krigsskadetrygdkomité 1939.

~ 18. April 1907 i Stockholm med KARIN GUDMUNDSON (F: Godsejer JOHAN GUDMUNDSON og EMELY JOHANSSON), * 6. Januar 1885 i Karlstad, Sverige. [Oslo]. — 2 Børn: Ottende Slægtled XVIII, Nr. 246—247.

156. b. HANS SABON HARTMANN, * 18. Januar 1883 i Selje, døbt der 8. Marts, † 8. Februar 1913 sst., begr. 15. Februar. — Ugift.

Styrmadseksamen. Sømand i Udenrigsk Fart.

157. c. JULIUS CÆSAR HARTMANN, * 2. Marts 1885 i Selje. — Ugift.

Agronomuddannet 1905, udvandret til Nordamerika 1907, tilbage til Norge 1920, overtog Faderens Gaard i Selje 1924. Har udført en Del Landskabsmalerier af vestlandske Fjeldpartier og Skærgaarde. [Selje].

158. d. OLIF SIGNE AGNETE HARTMANN, * 24. Juli 1887 i Selje, døbt der 20. September, † 12. Marts 1932 paa Florø Sygehus, begr. 18. Marts paa Selje Kirkegaard.

~ 6. April 1912 i Dwight, Ill., U. S. A., med Lensmand i Sogn og Fjordane PEDER OLSEN HAMRE (F: Gaardbruger OLE OLSEN HAMRE og Hustru BERTHE), * 28. Juli 1883 i Selje, døbt der 15. September. [Selje].

159. e. JOHAN MARIUS HARTMANN, * 27. Maj 1890 i Selje.

Udvandret til Nordamerika 1912, Eksamen fra Business College, North Dakota, Kasserer hos Robinson & Co., Grand Forks, N. Dakota, Forretningsfører i Minneapolis, Regnskabsfører ved Tampa Shipbuilding Engineering Co., Tampa, Florida, 1936.

~ 11. September 1915 i St. Paul, Minnesota, med KAREN FANDREM (F: Gaardbruger FANDREM i Meldal), * 24. Juni 1879 i Fandrem i Meldal. [U. S. A.]. — 1 Søn: Ottende Slægtled XIX, Nr. 248.

160. f. HALLDIS KAROLINE HARTMANN, * 19. Januar 1892 i Selje, † 12. Juli 1923 i Bergen, begr. 17. Juli i Selje.

~ 23. Juni 1920 i Bergen, Johanneskirke, med Gaardbruger JOHAN GREVE LEM (F: Lensmand i Sogndal NILS LANDMARK LEM og INGA GREVE), * 26. April 1892 i Sogndal.

161. g. MORITZ RANDULF HARTMANN, * 7. Juni 1896 i Selje, † forlist 18. December 1936.

Styrmad i Bergenske Dampskibsselskab 1916, Skippereksamen i Trondheim 1929, Skipper i Hilder Eksp. Davisstredet, forlist med »Vorma« i Kattegat.

~ 30. Juni 1927 i Trondheim, Ladenden Kirke, med GUDRUN VINTERVOLD (F: Rørlægger PER VINTERVOLD og ASLAUG GULDAL), * 18. December 1904 i Røros. — 2 Børn: Sjette Slægtled XX, Nr. 249—250.

XI Forretningsfører David Valdemar Hartmanns Børn med Else Schmidt (se Nr. 81):

162. a. CHRISTIAN RYBNER HARTMANN, * 2. Oktober 1865 paa Ulstrup, døbt St. Olai 17. Maj 1866, † 18. Marts 1912 i Hjørring, begr. St. Olai 23. Marts.

Ejer af Mejeriet Houbak-Bjergby ved Hjørring, senere af Mejeriet Ilbro ved Hjørring, 1895 overtog han Ulstrup Gaard (ca. 225 Td. Land), som han ombyggede. Ejede samtidig Herregaarden Knudseje, Skæve pr. Dybvad 1901—09, og Houmark ved Randers. Var bekendt for sine store Besætningsauktioner. Siden 1909 Købmand i Hjørring.

~ 5. Februar 1891 i Bjergby K. med KATHRINE POULINE ANDERSEN (F: Gaardejer ANDERS ZACHARIASEN og HANNE CHRISTENSEN), * 9. Oktober 1871 i Snevre, døbt 10. December i Bjergby K., † 8. September 1929 i Gærum, begr. Hjørring St. Olai Kgd. 14. September. — 7 Børn: Sjette Slægtled XXI, Nr. 251—257.

163. b. PETER SCHMIDT HARTMANN, * 9. Juni 1867 paa Ulstrup, døbt St. Olai 18. August, † 7. Januar 1893 i Hjørring, begr. der 13. Januar. — Ugift.

Vinhandler i Hjørring.

164. c. JULIANE BIRGITTE HARTMANN, * 22. Januar 1869 paa Ulstrup, døbt St. Olai 20. Maj.

Fodlæge i København, opholder sig p. t. i U. S. A. — Ugift.

165. d. PALLINE KIRSTINE HARTMANN, * 17. December 1870 paa Ulstrup, døbt St. Olaj 23. Marts 1871. [Næstved].

~ 24. September 1897 i Hjørring St. Kathrine K. med merkantil Direktør for Akts. N. A. Christensen Jernstøberi, Nykøbing M., RASMUS SØRENSEN GEORG AARUP (F: Forpagter THOMAS JENSEN AARUP og HANNE SOPHIE CHRISTINE SØRENSEN), * 3. Juli 1867 paa Kallestrup, døbt 11. August i Hvam, † 24. April 1924 i Nykøbing M., begr. der 30. April.

166. e. AAGE HARTMANN, * 6. Oktober 1872 paa Ulstrup, døbt St. Olaj 6. Maj 1873.

Ansæt ved Postvæsenet 1888, Løjtnant 1895, Postekspeditør 1898, Postmester i Tørring 1921—39.

~ 21. Januar 1905 i Faaborg med ANNA KIRSTINE MØLLER (F: Tobaksfabrikant CHRISTIAN RASMUSSEN MØLLER og ADELE AUGUSTA SØNDENBRO), * 26. September 1881 i Faaborg, døbt der 2. April 1882. [Fruens Bøge, Odense]. — 2 Børn: Sjette Slægtled XXII, Nr. 258—259.

167. f. SVEND HARTZAK HARTMANN, * 25. November 1873 paa Ulstrup, døbt St. Olai 14. April 1874.

Uddannet i Mejerifaget hos Broderen Christian Rybner Hartmann, udvandret omkring 1894, Mejeribestyrer i Vestaustriolen, Repræsentant i Mejeriartikler for Philip W. Heyman, Direktør for den af samme Firma grundlagte Smørkonserveringsfabrik med tilhørende Mønstermejeri, Direktør for en Fabrik for Mejeriartikler i Melbourne. S. Hartmann har spillet en ledende Rolle ved Udviklingen af den australske Mejerimaskinindustri.

Repræsenterede samtlige Australiens Mejeribestyrere under Verdenskongressen for Mejeribrug i London 1928.

~ 1° 13. Juni 1899 med LILLIAN LUCAS, * 24. November 1874. — 3 Børn: Sjette Slægtled XXIII, Nr. 260—262.

~ 2° ETHEL N. N.

— 3 Børn: Sjette Slægtled XXIII, Nr. 263—265.



Kommandørkaptajn
HARALD HARTMANN
(Nr. 129).



Major
EYVIND HARTMANN
(Nr. 132).

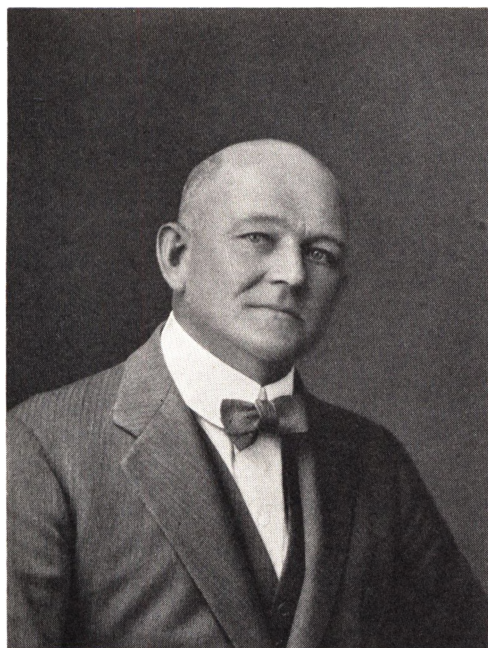

Direktor
SVEND HARTMANN
(Nr. 167).



Postmester
AAGE HARTMANN
(Nr. 166).



Landsretssagfører
HENRIK HARTMANN
(Nr. 181).

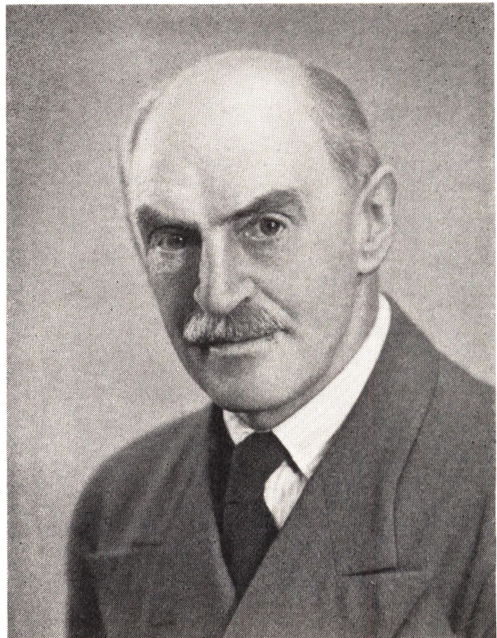

Overretssagfører
HENRY HARTMANN
(Nr. 189).



Maskinmester
SVEND HARTMANN
(Nr. 175).

168. g. HELENE HARTMANN, * 21. Juli 1876 paa Ulstrup, døbt St. Olai 26. September, † 18. September 1899 i Hjørring, begr. der 22. September.
Lærerinde. — Ugift.

XII Boghandler Johan Ludvig Hartmanns Børn med Christiane Gimbel (se Nr. 84):

169. a. VILHELMINE HARTMANN, * 24. Juni 1862 i Middelfart, døbt der 3. August, † 28. December 1939 i Hillerød, begr. i Frederikssund.
~ 27. Marts 1890 i Skelskør med Købmand i Hillerød MAGNUS NYBO NORLANDER (F: Fotograf JOHAN HARALD NORLANDER og Hustru AMALIA ANETTE FREDERIKKE HENRIETTE), * 1. April 1859 i Skelskør, døbt der 26. Juni, † 23. April 1937 i Frederikssund, begr. der.
170. b. ANNA HARTMANN, * 25. Juni 1863 i Middelfart, døbt der 16. August, † 9. Oktober 1905 paa Frederiksberg, begr. Frederiksberg Kgd. — Ugift.
171. c. CHRISTIANE HARTMANN, * 9. Februar 1865 i Middelfart, døbt der 20. Juli.
Sygeplejerske [Kbh].
~ 29. Juli 1906 i Lexington, Nebraska, med Farmer CHRISTIAN MUMME BONDO (F: Bogholder ved Sukkerfabriken i Odense LUDVIG BONDO og PETRA KRISTINE MUMME), * 6. Marts 1867 i Rudkøbing, døbt der 19. Maj, † 22. December 1934 i Odense, Urnen hensat i Bispebjerg Krematoriums Urnehal.
172. d. CARL LUDVIG HARTMANN, * 31. December 1867 i Middelfart, døbt der 4. Juni 1868.
Fængselsbetjent ved Vestre Fængsel.
~ 30. December 1917 i København, Apostelkirken, med KERSTI AHLGREN (F: Smedemester AHLGREN), * 5. Maj 1868 i Kärrstorp ved Malmö, † 27. Marts 1935 i København. — Uden Børn.
173. e. VILHELM HARTMANN, * 8. August 1870 i Middelfart, døbt der 23. September, † 6. Marts 1907 i Winnipeg, Canada.
Uddannet ved Boghandelen, udvandrede til Canada, Restauratør i Winnipeg.
~ med MARY N. N. — 4 Børn: Sjette Slægtled XXIV, Nr. 266—269.
174. f. JOACHIM HARTMANN, * 27. September 1871 i Middelfart, døbt der 29. December, † 23. April 1901 i Winnipeg, Canada.
Uddannet ved Boghandelen, rejste sammen med Broderen Vilhelm Hartmann til Canada. — Ugift.
175. g. SVEND HARTZAK HARTMANN, * 10. Marts 1874 i Middelfart, hjemmedøbt 10. April, fremstillet der 6. September.
Uddannet som Maskinarbejder hos J. G. A. Eickhoff 1889—96, almindelig Maskinisteksamen 1891, Maskinassistent i D. F. D. S. 1897, 2. Maskinmester 1899, 1. Maskinmester 1912, Afsked 1939.
~ 9. November 1900 i København, Trinitatis K., med MARIE SOPHIE JENSEN (F: Portner PETER JENSEN og EVA SOPHIE PETERSDOTTER), * 22. November 1882 i København, døbt St. Pouls K. 14. Januar 1883. [Kbh.] — 1 Søn: Sjette Slægtled XXV, Nr. 270.

176. h. JOHANNE HARTMANN, * 26. April 1877 i Middelfart, døbt der 31. Maj, † 6. December 1880.
177. i. ELLEN HARTMANN, * 10. Maj 1878, † 23. December s. A.

XIII Postmester Henrik Hartmanns Børn med Marie Sophie Henriette Elisabeth Boye (se Nr. 85):

178. a. VILHELMINE BOYE HARTMANN, * 7. August 1881 i Løkken, døbt Furreby 20. September.
 Ansat i Postvæsenet 1898, Postmedhjælper 1902, Afsked 1909.
 ~ 29. Oktober 1909 i Nørresundby med Postmester i Præstø HENRY BECH ANDERSEN (F: Købmand CARL ANDERSEN og CAROLINE PETRINE CHRISTINE BECH), * 9. December 1881 i Aalborg, døbt Budolphi K. 21. Juli 1882.
179. b. JOHANNES JØRGEN BOYE HARTMANN, * 12. Juni 1883 i Løkken, døbt 5. August i Furreby, † 14. April 1892 i Nørresundby.
180. c. CARL FREDERIK BOYE HARTMANN, * 24. Maj 1885 i Løkken, døbt 26. Juli i Furreby, † 9. Juni 1890 i Nørresundby, begr. der 15. Juni.
181. d. PETER HENRIK BOYE HARTMANN, * 30. November 1886 i Løkken, døbt Furreby 10. April 1887.
 Student (Aalborg) 1906, cand. jur. 1912, Dommerfuldmægtig 1914—26, Sagfører i Aabenraa, 1930 Landsretssagfører, fra 1936 praktiserende i Tønder.
 Formand for Børneværnet. Sekretær i Sønderjyds Teaterforening.
 ~ 3. September 1915 i Brædstrup, Ring Sogn, med MARIE KIRSTINE HANSEN (F: Gaardejer THOMAS HANSEN og MAREN KRISTENSEN), * 31. Oktober 1889 i Burgaarde, hjemmedøbt, fremstillet i Grædstrup K. 23. Marts 1890. — 3 Børn: Sjette Slægtled XXVI, Nr. 271—273.

XIV Boghandler Emil Hartmanns Børn med Pauline Møller (se Nr. 87):

182. a. CARL VICTOR HUGO HARTMANN, * 23. November 1873 i Nørresundby, døbt der 18. Januar 1874.
 Uddannet hos Boghandler Magnus A. Schultz, Aalborg, 1888—93, ansat i Faderens Forretning i Nørresundby 1893, Indehaver af samme 1902—21 og 1925—29, Cigar- og Vinhandler i København 1921—25, Repræsentant i Nørresundby 1929, nu bosat i København.
 ~ 30. Marts 1904 i Volstrup K. med MARY HARTMANN, se Nr. 187. — 1 Datter: Sjette Slægtled XXVII, Nr. 274.
183. b. ARTHUR VILHELM HARTMANN, * 12. September 1875 i Nørresundby, døbt der 17. April 1876, † sst. 20. April 1879, begr. der 25. April.
184. c. GOTTHARD LOUIS EMIL HARTMANN, * 4. December 1876 i Nørresundby, døbt der 21. Maj 1877, † sst. 5. Marts 1879, begr. der 10. Marts.
185. d. CHRISTIAN VILHELM HARTMANN, * 29. Januar 1880 i Nørresundby, døbt der 16. April.

Uddannet hos Boghandler Reventlow, Hjørring, Boghandler i Strib, senere ansat i Broderens Forretning, nu Papirhandler i Nørresundby.

~ 28. Oktober 1918 i Aalborg Budolphi K. med ANNA ELISABETH LARSEN (F: Ølhandler CHRISTIAN LARSEN og KRISTINE NIELSEN), * 28. Januar 1882 i Aalborg, døbt Budolphi K. 18. Maj. — Uden Børn.

XV Kasserer Niels Christian Hartmanns Børn med Amalie Hæstrup (se Nr. 90):

186. a. HENRIETTE ELEONORA HARTMANN, * 23. Oktober 1878, † 10. April 1910 i Chicago, U. S. A. — Ugift.

187. b. MARENTINE CHRISTINE MARY HARTMANN, * 4. Maj 1881 i Aalborg, døbt Budolphi K. 9. Oktober.

Bogholderske i København 1932—43.

~ 30. Marts 1904 i Volstrup K. med Boghandler VICTOR HARTMANN, se Nr. 182.

188. c. MAX ANDREAS HARTMANN, * 13. Februar 1883.

Uddannet ved Landvæsen paa Voergaard, Lidsø og Rugaard, Ophold i Amerika 1904—28. Landmand. — Ugift. [Kbh.].

XVI Revisionschef Martin Hartmanns Søn med Anna Gjerløv (se Nr. 92):

189. a. CARL HENRY HARTMANN, * 31. December 1883 i Horsens, døbt V. Frelsers K. 29. April 1884.

Student (Horsens) 1902, cand. jur. 1908, Fuldmægtig hos Overretssagfører Poul Mortensen 1908, hos Overretssagfører Fr. Høst 1908—11, hos Overretssagfører Corn. Olsen 1911. Bestalling som Overretssagfører 25. August 1911, Praksis i København fra 1. September s. A.

Medstifter af Foreningen af unge Højremænd i København 1904, Formand for samme 1905 og 1908. Medarbejder ved Dagbladet Vort Land 1905—12, Formand for Den konservative Vælgerforenings 4. Kreds 1920—30, Medlem af Hovedstyrelsen og Forretningsudvalget for Den konservative Vælgerforening 1922—26, Medlem af Det konservative Folkepartis Repræsentantskab 1926—30. — Juridisk Konsulent for forskellige Parcellforeninger og Udstykningsforetagender. Medlem af Bestyrelserne for forskellige Erhvervsvirksomheder og andre Selskaber.

~ 1. December 1916 i København, Vor Frue K., med OLGA ANGELICA PABST HANSEN (F: Støbegodsforhandler JENS HANSEN og ANGELICA PABST JENSEN), * 19. December 1887 i København, døbt Vor Frue K. — 2 Børn: Sjette Slægtled XXVIII, Nr. 275—276.

SJETTE SLÆGTLED

I Lektor Jacob Hartmanns Børn med Ingeborg Sommerschild (se Nr. 100):

190. a. AGNES JOHANNE HARTMANN, * 3. April 1898 i Trondhjem.

Middelskoleeksamen 1914, Eksamen fra Handelsgymnasiet 1917.

- ~ 7. Maj 1921 i Trondhjems Domkirke med Disponent LEIF SCHANCHE (F: Disponent JENS LAURITZ ARUP SCHANCHE og ASTRID ANDERSEN), * 12. Marts 1898 i Aker ved Oslo. [Trondheim].
191. b. LIZZIE HARTMANN, * 17. Marts 1901 i Trondhjem.
Middelskoleeksamen 1917.
~ 13. Februar 1926 i Trondhjems Domkirke med Afdelingschef i Folkebanken HANS RAVN BREDAL (F: Sagfører PETER ELIASON BREDAL og HELGA BUGGE), * 24. Maj 1901 i Oslo. Ægteskabet opløst. [Oslo].
192. c. HANS HENRIK HARTMANN, * 7. August 1902 i Trondhjem.
Student 1921, cand. med. 1930. Praktiserende Læge i Kristiansund.
~ 15. Marts 1930 i Oslo med GÆRD MÆHLE (F: Læge OSVALD RAGNVALD MÆHLE og HARRIET OHLSEN), * 21. August 1906 i Kristiansund. [Kristiansund].
— 3 Børn: Syvende Slægtled I, Nr. 277—279.
193. d. FINN HARTMANN, * 8. April 1904 i Trondhjem, døbt der 29. Maj.
Middelskoleeksamen 1920, Eksamen fra Technicum Mittweida, Sachsen, 1926. Ansat ved Standard Electrica S/A, Madrid, 1927—30 under Udbygning af det spanske Telefonnet. Ansat ved Oslo Telefonanlæg 1. Oktober 1933.
~ 21. April 1934 i Oslo, Vålerengen Kirke, med GUNVOR DAHL (F: Konsulent SIMON SARAS DAHL og THORA KRISTIENSEN), * 22. Februar 1908 i Trondhjem, døbt der 28. Maj. [V. Aker ved Oslo]. — 1 Søn: Syvende Slægtled II, Nr. 280.
194. e. JACOB JONATHAN AARS HARTMANN, * 9. November 1915 i Trondhjem.
Middelskoleeksamen 1932, gennemgaaet Wangs 1-aarige Handelsskole. Assistent og Kasserer i Kristiania Folkebank siden 1934. — Ugift.

II Fabrikant Finn Hartmanns Børn med Kirsten Augusta Bjurstedt (se Nr. 103):

195. a. FINN AXEL HARTMANN, * 21. Juni 1908 i Oslo, døbt 10. August i Frogner Kirke.
Middelskoleeksamen 1923. Kontorchef i Faderens Firma Pein & Hartmann. [Oslo]. — Ugift.
196. b. KIRSTEN HARTMANN, * 23. Februar 1910 i Oslo, døbt i Frogner Kirke.
Middelskoleeksamen 1925.
~ 31. December 1934 i Oslo, Vor Frelasers Kirke, med Ingeniør, Disponent HARALD ANGELL BØCKMANN KNOPH (F: Grosserer HARALD KNOPH og INGA BERGLIOT ANGELL), * 3. Oktober 1901. [Mjøndalen].
197. c. BERIT HARTMANN, * 10. Marts 1912 i Oslo, døbt Frogner Kirke.
Middelskoleeksamen 1927.
~ 2. Marts 1935 med Tandlæge KNUT REIDAR BERGWITZ LARSEN (F: Direktør BERGWITZ LARSEN og OLGA ROTTWITT), * 2. Juni 1910. [Oslo].

III Hans Herfordt Hartmanns Børn med Laura Cecilia Carlsson (se Nr. 104):

198. a. HANS AUGUST HERFORDT HARTMANN, * 17. Februar 1904 i New Haven, Conn., døbt 31. Juli i The first English-Lutheran Church. — Ugift.
Middelskoleeksamen 1920, gennemgaaet et-aarigt Handelsgymnasium, ansat

- 3 Aar paa et Skibsrederkontor, Sømand i Udenrigsfart. Udvandret til U. S. A. Ansat hos sin Onkel, Overingeniør Sven Carlsson Schenstrøm i Philadelphia.
199. b. AGNES HILMA CECILIA HERFORDT HARTMANN, * 27. September 1907 i Oslo, døbt 23. Februar 1908 i Frogner Kirke. — Ugift.
Middelskoleeksamen 1922. [Oslo].
200. c. ELIN HELGA MARIA HARTMANN, * 28. April 1917 i Asker pr. Oslo, døbt 26. August sst. — Ugift.
Middelskoleeksamen 1933. [Oslo].

IV Overlærer Johan Hartmanns Datter med Richarda Mathilde Klem (se Nr. 105):

201. a. ELLEN AUGUSTA KLEM HARTMANN, * 17. November 1912 i Trondhjem, døbt 8. Juni 1913 sst. — Ugift.
Student 1934. Studieophold i England, uddannet ved Frøbelinstituttet i Norrköping 1936—38. Indehaver af Børnehaven i Trondheim 1938—42, Bestyrerinde af Børnehaven i Steinkjer fra 1. Januar 1942.

V Overingeniør Simon Fougner Hartmanns Børn med Astrid Marie Tollaas (se Nr. 107):

202. a. GUSTAV OTTO HARTMANN, * 12. Juni 1903 i Drammen, døbt 9. August i Sigdal.
Realartium 1921, cand. med. 1927. Sanitetspremierløjtnant 1927, Kaptajn i Hærens Sanitet 1936. Praktiserende Læge i Lier 1927. Læge ved Hvalfangst-ekspedition til Rosshavet 1928—29. Kandidat ved Oslo Militære Sykehus 1929—30, ved Ullevål Sykehus 1931, Reservelæge ved Oslo Militære Sykehus 1932—36, Assistent ved Hærens bakteriologiske Laboratorium 1937—40. Læge ved og Leder af Wassermann-Afdelingen ved Statens Institut for Folkehelse i Oslo 1941. Viceformand i Det militærmedicinske Selskab i Oslo. Redaktør af Norsk Tidsskrift for Militærmedicin.
~ 23. September 1939 i Oslo (borgerlig Vielse) med ASTRID EMILIE AUGESTAD (F: Hovedbogholder i Centralbanken ANDERS INGVALD AUGESTAD og EMILIE FURUETH), * 1. Februar 1914 i Oslo, døbt 23. August i Gamle Akers Kirke. [Oslo]. — 2 Børn: Syvende Slægtled III, Nr. 281—82.
203. b. ANNE PAULINE HARTMANN, * 14. Marts 1905 i Flå, Hallingdal, døbt 13. Juni i Sigdal, † 14. Februar 1933 i Strømgodset ved Drammen, begr. 20. Februar paa Bragernes Urnelund. — Ugift.
Student 1923. Ansat i Forsikringsselskabet »Norge«s Kontor i Drammen, senere ved Drammens Papermills som Direktørens Privatsekretær, sidst ved Buskerud Fylkes Vejkontor, Drammen.
204. c. LORENTZ WITTRUP SCHØNHEYDER HARTMANN, * 28. Januar 1907 i Drammen, døbt 12. Maj i Bragernes, † 14. Februar 1936 i Strømgodset ved Drammen, begr. Bragernes Urnelund. — Ugift.
Student 1926. Diplomingeniør fra N. T. H. 1932, ansat ved Vejvæsenet i Buskerud, Møre og Vestfold.

205. d. MARIE (MAJA) HARTMANN, * 5. August 1908 i Strømgodset ved Drammen, døbt 27. September i Bragernes.
 Student 1926, Afgangseksamen fra Statens Gymnastikskole 1929.
 ~ 5. Maj 1929 i Oslo (borgerlig viet) med Artillerikaptajn SVERRE EYSTEINSON KVAM (F: Major EYSTEIN KVAM og MAGDALENE CARLSEN), * 29. August 1901 i Steinkjær. [Asker, Bærum].
206. e. LOUISE (LULL) HARTMANN, * 11. December 1913 i Strømgodset, Drammen, døbt 1. Marts 1914 sst. — Ugift.
 Student 1935. Gennemgaaet Treiders Handelsskole 1937. Stenograf hos Eik & Hausken, Oslo, 1938—41, Sekretær hos Garmann Clausen A/S siden 1941. [Oslo].

VI Afdelingsingeniør Wilhelm Hartmanns Datter (se Nr. 109):

af 1. Ægteskab med Anna Schönheyder:

207. a. ELI KATHINKA SCHÖNHEYDER HARTMANN, * 28. September 1915 i Oslo, døbt i November sst.
 Middelskoleeksamen 1930, gennemgaaet Kunst- & Haandtverkskolen, Oslo, i 3 Aar, Staatliche Kunstgewerbe Schule, Stuttgart, 1935.
 ~ 23. December 1936 i Oslo med Forstkandidat EMIL STANG (F: Højesteretsdommer EMIL STANG og FREDERIKKE OTTO), * 13. April 1911 i Oslo. [Oslo].

VII Grosserer, Konsul Halvdan Hartmanns Børn med Elisabeth Rützou (se Nr. 117):

208. a. ROLF SIMON FOUGNER HARTMANN, * 13. August 1896 i Bordeaux, Frankrig.
 Middelskoleeksamen 1912, Student 1915, Diplomingeniør ved Ecole d'Ingenieurs de Lausanne 1919. Assistent hos Byggelederen ved Udbygning af industrielle Bedrifter i Kansas City 1923, derefter ansat ved Opførelsen af Forretningsbygninger i Jersey City, Byggeleder ved Udvidelsen af Pennsylvania R. R. Station i Jersey City og ved Udbygning af Lackawanna RR til elektrisk Drift 1928—30. Efter en kortere Tid at have haft Ledelsen af et Vejbygningsfirma i Nizza, vendte han tilbage til Oslo, hvor han startede forskellige Byggeselskaber med økonomisk Støtte fra Faderen og Onkelen Generalkonsul Hartmann. Har bl. a. opført A/S Parkvejen 79, 81 og Munkedamsveien 75.
 ~ 6. Maj 1925 i Kansas City, Mo., U. S. A., med SYNNOVE JENSENIUS (F: Missionspræst O. JENSENIUS, Stavanger, og JOHANNE NILSEN), * 10. Oktober 1900 i Ivory, Madagascar. [Oslo]. — 2 Sønner: Syvende Slægtled IV, Nr. 283—284.
209. b. POUL MOGENS BLAKE HARTMANN, * 30. Maj 1898 i Bordeaux.
 Middelskoleeksamen 1914, ansat i forskellige Forretninger i Oslo og København, i Faderens Forretning Bordeaux 1917. Norsk Vicekonsul i Bordeaux 1931. Overtog Firmaet Birkedal Hartmann C^{io} efter sin Fader 1. Januar 1940. [Bordeaux].
 ~ 8. Marts 1921 i Oslo, Frogner Kirke, med JOHANNE BIRGIT KONOW (F:

- Statsraad FREDERIK LUDVIG KONOW og BIRGIT SCHJØTT), * 28. August 1898 i Bergen. Ægteskabet opløst. — 3 Børn: Syvende Slægtled V, Nr. 285—287.
210. c. EDITH ALFHILD SOFIE HARTMANN, * 9. Januar 1903 i Bordeaux. (Tvilling).
 ~ 6. November 1930 i Nizza med JACQUES FAURE (F: Oberstløjtnant DAN FAURE og Hustru født WACHTER), * 9. Januar 1906 i Bordeaux. [Bordeaux].
211. d. ELSE RAGNA AUGUSTA HARTMANN, * 9. Januar 1903 i Bordeaux. (Tvilling).
 ~ 17. Juni 1927 i Nizza med Grosserer, dansk Vicekonsul, Indehaver af Firmaet Schrøder & Schyler, MARC SCHYLER SCHRØDER (F: dansk Konsul i Bordeaux ARMAND SCHYLER SCHRØDER og Hustru født FLOUCH), * 10. Juli 1901 i Bordeaux. [Bordeaux].

VIII Skolebestyrer Johannes Hartmanns Børn med Astrid Magnus (se Nr. 119):

212. a. JEAN HARTMANN, * 10. April 1905 i Hvalstad ved Kristiania.
 Student 1923, Lærer ved Hartmanns Pensionatskole.
 ~ 27. Juni 1935 i Oslo, Prestenes Kirke, med NANNA KYHN (F: Disponent CHRISTIAN ULRICH KYHN og GUDRUN THORENDAL), * 17. December 1914 i Oslo.
 — 2 Sønner: Syvende Slægtled VI, Nr. 288—289.
213. b. ASTRID AUGUSTA HARTMANN, * 26. Oktober 1906 i Asker Herred.
 Middelskoleeksamen 1920. Ophold i Frankrig og England.
 ~ 10. Juli 1931 i Oslo, Trefoldigheds Kirke, med JACQUES DELEUZE (F: Den franske Regerings Konsulent i Marinesager i Genève, Viceadmiral EMANUEL DELEUZE og MARCELLE PALLIER), * 7. November 1908 i Toulon. [Paris].
214. c. CHRISTIAN MAGNUS HEYN HARTMANN, * 3. Juni 1910 i Asker, hjemmedøbt 1. August, Daabskonfirmation 29. September.
 Eksamen fra Oslo Handelsgymnasium 1931. Kontorchef.
 ~ 23. Juli 1937 i Oslo, Uranienborg Kirke, med ELSE STOLTZ (F: Bergverksdirektør EYVIND STOLTZ og FANNY AARHUS), * 30. August 1914 i Flesberg, Numedal, døbt 27. December i Oslo, Fagerborg Kirke. [Oslo]. — 1 Søn: Syvende Slægtled VII, Nr. 290.
215. d. VILHELM BIRKEDAL HARTMANN, * 30. December 1912 i Oslo, † 28. Maj 1914 i Asker, begr. 2. Juni sst.
216. e. ALF SIMON FOUIGNER HARTMANN, * 25. September 1915 i Asker.
 Student 1934, cand. philol. 1941, Lektor ved Hartmanns Pensionatskole siden 1941. Visesanger.
 ~ 23. Juni 1941 i Vågå Kirke pr. Otta med BERIT JENSEN (F: Sekretær ANDREAS JENSEN og ASTRID FRØSTRUP SØRENSEN), * 18. Oktober 1919 i Oslo, døbt 30. November i Ulven Kirke. — 1 Søn: Syvende Slægtled VIII, Nr. 291.
217. f. WENCHE HARTMANN, * 20. December 1921 i Hvalstad.
 Middelskoleeksamen 1937, Ophold i Schweiz og Frankrig.

IX Generalkonsul Hjalmar Hartmanns Børn med Gerda Christensen (se Nr. 120):

218. a. GODFRED BIRKEDAL HARTMANN, * 6. September 1908 paa Frederiksberg, døbt Frederiksberg K. 15. November.

Realeksamen (Nærum Kostskole) 1926, Dimittend fra Niels Brocks Handelskole 1928, Uddannelse i Lübeck 1928—30, i Avignon 1930—31, Rejser i U. S. A. og Canada 1932, i Sverige, Norge, England, Tyskland, Belgien, Frankrig, Spanien, Schweiz og U. S. A. 1933—42, Sekretær i Faderens Firma 1933, Grossererborgerskab 1935, Kompagnon i Faderens Firma 1942. Har deltaget regelmæssigt i inden- og udenlandske Ridestævner siden 1938. Danmarksleder i Ridebane-springning paa »Moritz« 1944.

~ 7. Oktober 1944 i Hellerup, Messiaskirken, med ASTRID SIGISMUNDA PADE (F: Direktør, Ritmester ERIK PADE og SOPHIE Comtesse SCHULIN), f. 6. August 1908 i Frederiksted, St. Croix. (Hun ~ 1° 1930 med Inspektør i Banktilsynet Karl Gustav Hagemann Hasselbalch, 1907—1942).

219. b. JØRGEN BIRKEDAL HARTMANN, * 4. September 1910 i København, døbt Citadelskirken 10. Oktober.

Student (Øregaards Gymnasium) 1928, Filosofikum 1929, studerede Statsvidenskab 1929—30, Landvæsenselev paa Sejnhus, pr. Klippinge 1928—29, paa Ragnesminde, Glostrup, 1930—31, paa Næsgaard Agerbrugsskole 1931—32. Studerede Teatervidenskab og Kunsthistorie ved Universitet i München 1932—33, Kunsthistorie og klassisk Arkæologi i Rom 1933—35, Rejser i Italien, til Hellas og Istanbul 1934, til Belgien og Frankrig 1935, England 1936, Holland og Belgien 1938, samt Skandinavien. Studerede Kunsthistorie ved Københavns Universitet 1936—41, mag. art. 1941.

Har arbejdet ved Det Nationalhistoriske Museum paa Frederiksborg og ved De danske Kongers kronologiske Samling paa Rosenborg, og dyrket Specialstudier over Thorvaldsen og samtidig italiensk Kunst. Har publiceret forskellige Tidsskriftafhandlinger, Medarbejder ved faglige og populærvidenskabelige Værker. Har udgivet »Det skønne Italien« (1944).

~ 27. Januar 1937 i København, Citadelskirken, med ROMA ETHEL DONATI (F: Arkitekt GUGLIELMO DONATI og ETHEL BLAKE), * 27. Juni 1909 i London, døbt All Saints' Church, Upper Norwood, London.

Student 1929 fra Scuola Umberto I, Rom, har studeret Litteratur, Filosofi og Kunsthistorie ved Universiteterne i Genua og Rom. Sekretær for den italienske Konsul i Malmø 1936—37. — 3 Børn: Syvende Slægtled IX, Nr. 292—294.

220. c. HJALMAR HARTMANN, * 17. December 1918 i København, døbt Citadelskirken 15. Februar 1919.

Uddannet ved Landvæsen og som Gartner 1936—43, Bestyrer af Ragnesminde, Glostrup 1943.

~ 4. Maj 1943 i Hellerup K. med ELSE HANSEN (F: Værkfører CARL LAURITZ HANSEN og LARSINE KIRSTINE LARSEN), * 7. September 1919 i København, døbt Apostelkirken 15. Oktober. — 1 Søn: Syvende Slægtled X, Nr. 295.

X Tandlæge Sverre Hartmanns Børn med Astrid Duborgh (se Nr. 126):

221. a. GERD HARTMANN, * 30. September 1921 i Oslo, døbt 12. Oktober i Kvindeklinikkens Kapel.

Middelskoleeksamen 1937.

~ 20. Maj 1939 i Oslo, Vor Frelzers Kirke, med Marineflyver, Radiotelegrafist REIDAR ALFRED THEODOR AAGAARD (F: Konsul BJARNE AAGAARD, Brunla-gaard, Stavern, og CECILIA BERGDAHL), * 18. August 1909 i Sandefjord, døbt Lindkjöping 1910. [Oslo].

222. b. HARALD HARTMANN, * 18. December 1925 i Oslo.

223. c. SIGNE DUBORGH HARTMANN, * 2. Juli 1931 i Oslo.

XI Læge Sverre Hartmanns Børn med Ragnhild Krohg (se Nr. 128):

224. a. HENRY ANTHON HARTMANN, * 20. Oktober 1913 paa Blessom i Vågå, † 14. April 1928 i Los Angeles, California.

225. b. JENNY KROHG HARTMANN, * 25. Juli 1915 paa Bygdø, Aker.

226. c. HARRY WERRING HARTMANN, * 18. Juli 1918 i Everett, U. S. A.
Uddannes som Filmsfotograf i U. S. A.

XII Kommandørkaptajn Harald Hartmanns Børn med Elizabeth Holstad
(se Nr. 129):

227. a. WILHELMINE (WINNIE) HARTMANN, * 22. Oktober 1906 i Horten.

Student 1925, gennemgaaet Otto Treiders Handelsskole 1926—27, forberedende Prøve i Filosofi og Latin 1928. Studerede Sprog i Paris 1925—26, i Brighton og London 1928, studerede Filologi fra 1929, Eksamen i Engelsk 1931, i Fransk 1932, ansat i Livsforsikringsselskabet Idun, Oslo, 1933—34, Assistent i Admiralstaben 1934—40, i Politidepartementet, civile Luftværn, 1940. Eksamen i Tysk og cand. mag. 1940.

228. b. ELIZABETH HOLSTAD HARTMANN, * 16. Februar 1909 i Kristiania, † 21. Juni 1912 sst., begr. Vestre Gravlund.

229. c. EVA ELIZABETH HARTMANN, * 9. Januar 1914 i Horten, døbt i Kristiania.

Student 1932, Sprogstudier i Oxford 1933, gennemgaaet Wangs Handelsskole, Oslo, 1935, opholdt sig i Belgien og Italien 1936, ansat ved Kontorvirksomhed i Oslo 1936—37, i Finansdepartementet og Poststyret 1937—38.

~ 17. September 1938 i Oslo, Frogner Kirke, med Bureauchef i Finansdepartementet VICTOR ANKER DAHL (F: Købmand VICTOR ANKER DAHL og HELGA ELISE MOE), * 23. August 1896 i Kristiania. [Oslo].

230. d. EGIL HARALDSSØN HARTMANN, * 18. Februar 1916 i Kristiania, † 16. Februar 1917 i Horten, begr. Kristiania, Vestre Gravlund.

231. e. HARALD EGIL HARTMANN, * 28. August 1921 i Horten.

Middelskoleeksamen 1937, Student 1940, Eksamen ved Oslo Handelsgymnasium 1-aarigt Fagkursus for Studenter 1941.

XIII Provisor Anton Hartmanns Børn med Elvira Kathinka Erlandsen
(se Nr. 131):

232. a. ELSINE MARIE LOUISE WERRING HARTMANN, * 29. Januar 1918 i Larvik, døbt 31. Marts sst.

Middelskoleeksamen 1933. Diplom i Kjølesyning fra l'Université Parisienne

de Coupe et Couture, Paris, ansat i Tegneatelieret i Modehuset Molyneux, Paris, Svendebrev. Lærerinde ved Forskolen for Kjole og Draktsyvere i Oslo Kommune. [Oslo].

233. b. HENRIK ANTON LANGBALLE HARTMANN, * 20. Marts 1920 i Sandar, Vestfold, døbt 23. Maj 1920 sst.

Realartium 1939. Stud. med. [Oslo].

234. c. CAROLINE (LINA) NATHALIE WERRING HARTMANN, * 30. Maj 1924 i Kristiansund N., døbt 2. Juli 1924 sst.

Middelskoleeksamen 1941, Elev i Gymnasiet. [Oslo].

XIV Major Eyvind Hartmanns Børn med Audhild Løken (se Nr. 132):

235. a. BERNHARD HARTMANN, * 30. December 1908 i Trondhjem, døbt 25. April 1909 i Lademoens Kirke.

Realartium 1927, cand. jur. 1933, Kontorbetjent ved Oslo Auktionsforvalterembede 1933—34, aut. Fuldmægtig 1934—36, Dommerfuldmægtig ved Malangen Sorenskriveri i Troms 1936—38, Hjelpepolitifuldmægtig i Troms 1938—39, konst. Politimester i Helgeland 1939, konst. Politifuldmægtig i Lofoten og Vesteraalen 1939. Prispolitifuldmægtig i Trondheim 1. Januar 1941.

~ 4. Juli 1942 i Trondheim (borgerlig viet) med PERNILLE TORDIS BØE (F: Købmand OLAF BØE og JOHANNE ELISABETH MOE), * 18. Maj 1919 i Aalesund. — Datter: Syvende Slægtled XI, Nr. 296.

236. b. ELI HARTMANN, * 27. April 1911 i Strinda, Sør, Trøndelag, døbt der.

Middelskoleeksamen 1927. Uddannet i Vævning.

~ 3. September 1932 i Lillehammer med Kunstmaler OLE MÆHLE (F: Købmand i Trondheim JOHANNES MÆHLE og ADELAIDE VAN SEVEREN), * 25. December 1904 i Namsos. [Lillehammer].

237. c. MARIT HARTMANN, * 24. September 1915 i Trondhjem, døbt Domkirken.

Middelskoleeksamen 1931, 1-aarigt Handelsgymnasium.

~ 31. Oktober 1935 i Hegra med Docent ved Norges tekniske Højskole, Dr. ing. HAAKON FLOOD (F: Apoteker JØRGEN WRIGHT FLOOD og BERTHA TORMODSÆTER), * 25. September 1905 i Stavanger. [Trondheim].

238. d. HJALMAR LØKEN HARTMANN, * 29. December 1917 i Trondhjem, døbt 11. April 1918 sst.

Student 1936, Eksamen fra Befalingsskolen for Hærens Artilleri 1937, fra Trondheims Handelsgymnasium 1938, deltog med Udmærkelse i Forsvaret af Hegra Fæstning April—Maj 1940. Ejer af Valstad Gaard i Sylling i Lier.

~ 22. Maj 1942 i V. Aker, Ullern Kirke med BERIT BOTTEN KNUDSEN (F: Magistratsfuldmægtig i Oslo SIGURD BIRGER KNUDSEN og RAGNHILD BERG), * 9. Oktober 1916 i Frederikstad, døbt 9. Juni 1917 i Vestre Frederikstad Kirke. — 2 Sønner: Syvende Slægtled XII, Nr. 297—98.

239. e. BIRGIT HARTMANN, * 10. August 1926 i Trondheim, døbt Domkirken.

XV Pastor Marcus Hartmanns Børn med Thusnelda Bøckmann (se Nr. 136):

240. a. HILDUR HARTMANN, * 2. Maj 1910 i Minneapolis, Minnesota, U. S. A.
241. b. CHARLOTTE FRAZER HARTMANN, * 1912. U. S. A.

XVI Radiobestyrer Daniel Hartmanns Døtre med Dagny Eskildsen (se Nr. 144):

242. a. HELGA ELISABETH HARTMANN, * 9. Juli 1926 i Oslo.
243. b. DAG HARTMANN, * 19. Juli 1929 i Oslo.

XVII Fabrikbestyrer Ragnar Hartmanns Børn med Astrid Kjernlie (se Nr. 148):

244. a. ALISON HARTMANN, * 29. Juli 1931 i Lillehammer, døbt 4. Oktober i Fåberg.
245. b. RAGNAR HARTMANN, * 10. Januar 1934 i Lillehammer, døbt 28. Januar i Fåberg.

XVIII Overretssagfører Adeler Hartmanns Børn med Karin Gudmundson
(se Nr. 155):

246. a. AINA EMELY HARTMANN, * 29. Januar 1912 i Oslo.
Middelskoleeksamen 1928. Studerede Tegning og Malerkunst i Dresden 1932.
~ 30. April 1935 i Kristiansand Domkirke med Kapitanleutnant HANS HEINRICH LEBRAM (F: Amtsgerichtsrat ERNST LEBRAM og ANNA HEINEMANN), * 29. Juli 1904 i Neuhaldensleben ved Magdeburg. [Berlin-Grunewald].
247. b. SVERRE HARTMANN, * 2. Maj 1917 i Borgund, Sogn og Fjordane, døbt der.
Student 1936, Redaktør af Juristforeningens Organ og Viceformand for samme Forening 1936, Assistent i Handelens Arbejdsgiverforening 1939. Cand. jur. 1940. Sekretær i Krigsskadetrygden 1941. [Oslo].

XIX Regnskabsfører Johan Hartmanns Søn med Karen Fandrem (se Nr. 159):

248. a. MORTEN FRIMANN HARTMANN, * 31. Marts 1918 i Grand Forks, North Dakota.
Student. Uddannet ved Hotelfaget.

XX Skipper Moritz Hartmanns Børn med Gudrun Vintervold (se Nr. 161):

249. a. HALDIS SYLVIA HARTMANN, * 5. Januar 1929 i Oslo, døbt 17. Marts sst.
250. b. HARALD HAGBART HARTMANN, * 5. December 1934 i Selje, døbt 6. Marts 1935 sst.

XXI Proprietær Christian Rybner Hartmanns Børn med Kathrine Andersen
(se Nr. 162):

251. a. PEDER SMIDT HARTMANN, * 5. Maj 1893 i Bjergby, † 24. December 1899 paa Ulstrup.
252. b. HANNE HARTMANN, * 1. Marts 1895 i Ilbro, døbt 29. September (Tvilling).
~ 12. December 1922 i Gærum K. med Gaardmand MAGNUS SIGFRED MORTENSEN (F: Gaardmand NIELS CHRISTIAN MORTENSEN og ANE THOMINE OLESEN), * 5. Januar 1889 i Ø. Rør, Gærum, døbt 25. November i Flade. [Ø. Rør, Gærum].

253. c. ELSE HARTMANN, * 1. Marts 1895 i Ilbro (Tvilling).
 ~ med KELLY HOUSTON [Denver, Colorado, U. S. A.].
254. d. SVEND HARTMANN, * 4. November 1897 paa Ulstrup, † 18. Maj 1920 i Hjørring. Mejerist. — Ugift.
255. e. ELLEN HARTMANN, * 16. April 1900 paa Ulstrup, døbt St. Hans K. 10. August.
 ~ 22. Maj 1924 i St. Olaj K. med Lokomotivfører ALFRED LARSEN BECH (F: Boelsmand JENS LAVRIDS LARSEN (BECH) og ERNA CHRISTINE MARIE LOUISE MØLLER), * 2. August 1897 i N. Harridslev, hjemmedøbt 2. August, fremstillet i Vennebjerg K. 13. Februar 1898. [Hjørring].
256. f. KAREN HARTMANN, * 16. Februar 1902 paa Ulstrup, † 14. April 1905 sst.
257. g. MARGRETHE HARTMANN, * 1. November 1903 paa Ulstrup, hjemmedøbt 23. Januar 1904, fremstillet i St. Olaj K. 12. August 1904.
 ~ 31. Maj 1925 i Sæby med Købmand i Sæby JENS LAURITZ MØLLER (F: Købmand i Sæby JENS CHRISTIAN MØLLER og PETREA WILHELMINE JENSEN), * 21. August 1899 i Sæby, Vendsyssel, døbt der 8. Oktober. [Sæby].

XXII Postmester Aage Hartmanns Børn med Anna Kirstine Møller (se Nr. 166):

258. a. INGER ADELE HARTMANN, * 16. December 1905 i Faaborg, døbt der 11. Februar 1906.
 Realeksamen 1922, Kontorist i Postvæsenet 1925—36.
 ~ 21. Juni 1936 i Tørring med Boghandler POUL AUGUST ANDREAS HALCK (F: Musikhandler AUGUST HALCK og VILHELMINE ELISABETH BRANDT), * 25. December 1906 i København, døbt Helligaandskirken 19. Maj 1907.
259. b. POUL CHRISTIAN MØLLER HARTMANN, * 15. Februar 1909 i Faaborg.
 Isenkræmmer i København.
 ~ 25. December 1935 i Tørring med ANNA ELISABETH PETERSEN (F: Handelsmand HANS J. PETERSEN og ANE MARIE HANSEN), * 23. Juni 1911 i Flovt ved Haderslev, døbt Øsby K. — Uden Børn.

XXIII Direktør Svend Hartmanns Børn (se Nr. 167):

af 1. Ægteskab med Lillian Lucas:

260. a. SVEND NORMAN HARTMANN, * 15. Maj 1899.
 Deltager i Verdenskrigen 1914—18.
261. b. DAVID BENJAMIN HARTMANN, * 14. Februar 1903, † ca. 20 Aar gammel.
262. c. HELENE HARTMANN. Gift.
 af 2. Ægteskab med Ethel N. N.:
263. d. SVEND HARTMANN. Deltager i Verdenskrigen 1939.
264. e. Søn. Deltager i Verdenskrigen 1939.
265. f. CYRILL HARTMANN. Deltager i Verdenskrigen 1939.

XXIV Restauratør Vilhelm Hartmanns Børn med Mary N. N. (se Nr. 173):

266. a. GEORGES HARTMANN. Deltager i Verdenskrigen 1914—18.
 267. b. MARY HARTMANN.
 268. c. ANNA ELLEN HARTMANN.
 269. d. HARALD HARTMANN.

XXV Maskinmester Svend Hartmanns Søn med Marie Sophie Jensen (se Nr. 175):

270. a. SVEND HARTZACK HARTMANN, * 5. Juni 1901 i København, døbt St. Johannes K. 9. Februar 1902.

Student (Gl. Hellerup Gymnasium) 1921, cand. polyt. (Fabrikingeniør) 1927, Ingeniør ved Tuborgs Bryggerier 1928—37, Afdelingsleder ved Statens Forsøgsmejeri, Hillerød, fra 1940. Egen Virksomhed med Opfindelser siden 1930. Dr. techn. (Eksperimentelle Studier over de oxydative Virkninger i Smør og Mælk) 8. Juni 1944.

~ 8. Maj 1927 i Hørsholm med ELNA TILLING (F: Boghandler VIGGO LUDVIG VALDEMAR TILLING og REGINE MICHAELSEN), * 26. Juli 1906 i Hellerup. — 4 Børn: Syvende Slægtled XIII, Nr. 299—302.

XXVI Landsretssagfører Henrik Hartmanns Børn med Marie Hansen (se Nr. 181):

271. a. INGE BOYE HARTMANN, * 16. Juli 1918 i Brædstrup, døbt 16. August i Ring.
 ~ 27. December 1943 i Tønder med Løjtnant ERIK MARQUARDESEN (F: Overofficiant OSCAR MARQUARDESEN og NANNA CAMILLA JØRGENSEN), * 22. Juli 1918 i Odense, døbt St. Hans K. 1. September. [Tønder].
 272. b. JØRGEN BOYE HARTMANN, * 28. Januar 1920 i Horsens, døbt Klosterkirken 4. April.

Uddannet i Farmacien ved Tønder Apotek, exam. pharm. 1942, Medhjælper ved Løgumkloster Apotek 1942. Læser til Kandidateksamen. [København].

273. c. KAREN BOYE HARTMANN, * 2. Januar 1922 i Aabenraa, døbt der 16. April.

XXVII Boghandler Victor Hartmanns Datter med Mary Hartmann (se Nr. 182):

274. a. INGA PAULA HARTMANN, * 6. April 1905 i Nørresundby.

Kontorist paa Nørresundby Kæmnerkontor 1925—33, ansat i Koda, København 1934, Afdelingsleder sst. 1938. — Ugift.

XXVIII Overretssagfører Henry Hartmanns Børn med Olga Angelica Pabst Hansen (se Nr. 189):

275. a. MAX HENRY PABST HARTMANN, * 21. Oktober 1917 i København, døbt Christianskirken 25. November.

Uddannet hos Veksellerer Flemming G. Wulff 1935—40. Pressefotograf siden 1940.

276. b. YONNA ANGELICA PABST HARTMANN, * 14. Marts 1920 i København, døbt St. Johannes K. 1. April.

~ 12. Juni 1943 i København, Slotskirken, med Løjtnant HANS ERIK SKAARUP, * 23. Juni 1917 i Gentofte, døbt der 21. Oktober.

SYVENDE SLÆGTLED

I Læge Hans Henrik Hartmanns Børn med Gerd Mæhle (se Nr. 192):

277. a. HANS HENRIK HARTMANN, * 1. August 1930 i Oslo, døbt Kristiansund.
278. b. WILHELM HARTMANN, * 28. September 1933 i Kristiansund, døbt der.
279. c. ERIK HARTMANN, * 31. August 1936 i Kristiansund, døbt der.

II Ingeniør Finn Hartmanns Søn med Gunvor Dahl (se Nr. 193):

280. a. TOR HARTMANN, * 20. Juni 1938 i Stabekk, døbt 11. September 1938 i Høvik.

*III Afdelingsleder, Læge Otto Hartmanns Børn med Astrid Emilie Augestad
(se Nr. 202):*

281. a. ÅKE OTTO HARTMANN, * 24. Oktober 1941 i Oslo.
282. b. ANNE HARTMANN, f. 16. November 1942 sst.

IV Diplomingeniør Rolf Hartmanns Sønner med Synnøve Jensenius (se Nr. 208):

283. a. HALFDAN BIRKEDAL HARTMANN, * 1. September 1926 i Jersey City, N. J.,
U. S. A.
284. b. PAUL FUGNER HARTMANN, * 23. August 1930 sst.

V Vicekonsul Mogens Hartmanns Børn med Johanne Birgit Konow (se Nr. 209):

285. a. ELYN BIRGIT KONOW HARTMANN, * 16. Januar 1922 i Nizza.
Middelskoleeksamen 1937.
286. b. IVAN MOGENS BIRKEDAL HARTMANN, * 9. Januar 1925 i Nizza.
Middelskoleeksamen 1941.
287. c. FREDRIK LUDVIG KONOW BIRKEDAL HARTMANN, * 23. September 1927 i
Nizza, døbt i Bordeaux.

VI Lærer Jean Hartmanns Børn med Nanna Kyhn (se Nr. 212):

288. a. JEAN KYHN HARTMANN, * 5. April 1936 i Hvalstad ved Oslo, døbt Asker 9.
August.
289. b. VIGGO HARTMANN, * 12. Januar 1944, hjemmedøbt 29. April.

VII Kontorchef Christian Hartmanns Søn med Else Stoltz (se Nr. 214):

290. a. CHRISTIAN TERJE HARTMANN, * 10. April 1940 i Asker, døbt 22. September i
Uranienborg K.

VIII Lektor Alf Hartmanns Søn med Berit Jensen (se Nr. 216):

291. a. ALF ERIK HARTMANN, * 12. Oktober 1942, døbt Asker K. 11. April 1943.

IX Mag. art. Jørgen B. Hartmanns Børn med Roma Donati (se Nr. 219):

292. a. MORITZ LUCA DONATI HARTMANN, * 23. Januar 1938 i Hellerup, døbt Kbh. Citadels K. 10. April.
293. b. JULIE GEMMA DONATI HARTMANN, * 22. August 1940 i Hellerup, hjemmedøbt 28. September (St. Jacobs Sg.).
294. c. DONATELLA HARTMANN, * 24. Januar 1943 i Hellerup, hjemmedøbt 21. Marts.

X Bestyrer Hjalmar Hartmanns Søn med Else Hansen (se Nr. 220):

295. a. POUL HARTMANN, * 10. Marts 1944 i København, døbt i Glostrup 28. Maj.

XI Prispolitifuldmægtig Bernhard Hartmanns Datter med Tordis Bøe (se Nr. 235):

296. a. ELISABETH HARTMANN, * 10. Marts 1943 i Trondhjem.

XII Gaardbruger Hjalmar Hartmanns Sønner med Berit Botten Knudsen (se Nr. 238):

297. a. SIGURD HARTMANN, * 14. Marts 1943, døbt Ullern Kirke.
298. b. CHRISTEN HARTMANN, * 13. Maj 1944, døbt Strømgodsets Kirke, Drammen.

XIII Afdelingsleder, Dr. techn. Svend Hartmanns Børn med Elna Tilling (se Nr. 270):

299. a. JØRGEN HARTZACK HARTMANN, * 28. November 1927 i Hellerup, døbt Hellerup K. 9. April 1928.
300. b. BIRTHE REGINE MARIE HARTMANN, * 2. Februar 1929 i Hellerup, døbt Gentofte K. 21. April.
301. c. NIELS HARTZACK HARTMANN, * 9. April 1932 i Hellerup, døbt Hellerup K. 5. Juni.
302. d. MICHAEL TILLING HARTMANN, * 12. Januar 1944 i Hillerød, døbt Frederiksborg Slots K. 12. Marts.

BILLEDFORTEGNELSE

	Overfor Titelbladet
1. Farvelagt Vaabengengivelse. Tegnet af Gravør Fr. Britze	S. 7
2. Vaaben fra Epitafiet i Heiligenhafen Kirke	- 7
3. Aftryk af Christopher Hartmanns Signet. (R. A. Seglsamling)	- 7
4. Aftryk af Hans Hartmanns Signet. (Tilh. Arkitekt Hartmann-Petersen)	- 7
5. Aftryk af Peter Hartmanns Signet. (Tilh. samme)	- 7
6. Aftryk af David Hartmanns Signet. (Tilh. Overretssagfører Henry Hartmann)	- 8
7. Meinhardshof i Braunschweig	- 8
8. Husrække i Braunschweig fra ca. 1630—ca. 1650	- 10
9. Johanne Hartmann, født Fougner (Nr. 19)	- 10
10. Pastor Johan Marius Hartmann (Nr. 19)	- 10
11. Pastor Simon Fougner Hartmann (Nr. 59)	- 10
12. Emilie Christiane Birkedal, født Meyer (se Nr. 59)	- 10
13. Pastor Vilhelm Birkedal (se Nr. 59)	- 10
14. Augusta Hartmann, født Birkedal (Nr. 59)	- 12
15. Kirken i Heiligenhafen	- 13
16. Rembert Hartmanns Gravsten paa Heiligenhafen Kirkegaard	- 14
17. Buste af Moritz Hartmann fra Epitafiet i Heiligenhafen	- 15
18. Moritz Hartmanns Epitafium i Heiligenhafen Kirke	- 17
19. Metopen i Samlingen Elgin's Marbles i British Museum med paasatte Gibsafstøbninger af de to af Moritz Hartmann til København hjembragte Hoveder fra Parthenons Gavl samt de to Hoveder	- 18
20. Holbækgaarden. Indgangsdør	- 19
21. Grundrids af Holbækgaarden	- 20
22. Fogedgaarden Lunde i Faabergs Præstegæld	- 20
23. Holbækgaarden. Facade	- 21
24. Kancelliraad Morten Hartmann (Nr. 1)	- 21
25. Prokurator Hans Hartmann (Nr. 11)	- 21
26. Postmester, Justitsraad Henrik Hartmann (Nr. 15)	- 21
27. Boghandler Morten Hartmann og Hustru Henrikka, f. Anker (Nr. 16)	- 22
28. Distriktslæge Marcus Hartmann (Nr. 24)	- 22
29. Pastor Bertel Langballe Hartmann (Nr. 23)	- 22
30. Lensmand Julius Cæsar Hartmann (Nr. 25)	- 22
31. Snedkermester Carl Frederik Hartmann (Nr. 33)	- 27
32. Rektor Gudbrand Hartmann (Nr. 50)	- 27
33. Tobakshandler Henrik Hartmann (Nr. 35)	- 27
34. Pastor Georg Hartmann (Nr. 51)	- 28
35. Marie Hartmann (Nr. 55)	- 28
36. Ida Hartmann (Nr. 54)	- 28
37. Johanne Müller, født Hartmann (Nr. 60)	- 28
38. Sina Hartmann (Nr. 56)	- 29
39. Pastor Simon Fougner Hartmann og Hustru Augusta, f. Birkedal (Nr. 59)	- 30
40. Provst Gustav Hartmann (Nr. 58)	- 30

41. Købmand Anton Hartmann (Nr. 62)	S. 39
42. Overlærer Bernhard Hartmann (Nr. 63) ..	- 30
43. Mariane Meisterlin, født Hartmann (Nr. 65).....	- 30
44. Sognepræst Hagbart Hartmann (Nr. 71)	- 32
45. Thora Stören, født Hartmann (Nr. 77)	- 32
46. Lensmand Hans Hartmann (Nr. 78)	- 32
47. Boghandler Johan Ludvig Hartmann (Nr. 84)	- 32
48. Postmester Henrik Hartmann (Nr. 85)	- 34
49. Revisionschef Martin Hartmann (Nr. 92)	- 34
50. Journalist Edle Hartmann (Nr. 94)	- 34
51. Arkivar Egil Hartmann (Nr. 93)	- 34
52. Henrikka Paulsen, født Hartmann (Nr. 95)	- 38
53. Overlærer Johan Hartmann (Nr. 105)	- 38
54. Overvejeningen Simon Hartmann (Nr. 107)	- 38
55. Baneingeniør Wilhelm Hartmann (Nr. 109)	- 38
56. Seks Søstre Hartmann (Helene (Nr. 110), Marie (112), Hanna Charlotte (115), Ida (116), Louise (106) og Christine (110)).....	- 39
57. Ullensaker Kirke med Kirkely (se Nr. 19)	- 39
58. Generalkonsul Hjalmar Hartmann (Nr. 120).....	- 40
59. Konsul Halfdan Hartmann (Nr. 117)	- 40
60. Skolebestyrer Johannes Hartmann (Nr. 119)	- 40
61. Kommandørkaptajn Harald Hartmann (Nr. 129)	- 48
62. Major Eyvind Hartmann (Nr. 132)	- 48
63. Direktør Svend Hartmann (Nr. 167)	- 48
64. Postmester Aage Hartmann (Nr. 166)	- 48
65. Landsretssagfører Henrik Hartmann (Nr. 181)	- 49
66. Overretssagfører Henry Hartmann (Nr. 189)	- 49
67. Maskinmester Svend Hartmann (Nr. 175)	- 49

NAVNEREGISTER

- Aagaard, Bjarne (1909), Konsul, 57 — Reidar Alfred Theodor (f. 1909), Marineflyver, 57
- Aarhus, Fanny, g. Stoltz, 55
- Aarup, Rasmus Sørensen Georg (1867—1924), Direktør, 48 — Thomas Jensen (1867), Forpagter, 48
- Aars, Agnes, g. Hartmann, 28 — Jonathan Julius (1838), Krigskommissær, 28
- Ahlgren, Kersti, g. Hartmann, 49
- Ammitzbøll, Hans Christian Emil (1834—94), Fuldmægtig, 34 — Jens Nielsen (1834), Gaardejer, 34
- Andersen, Astrid, g. Schanche, 52 — Carl (1881), Købmand, 50 — Henry Bech (f. 1881), Postmester, 50 — Kathrine, g. Hartmann, 48
- Angell, Inga Bergljot, g. Knoph, 52
- Ancher, Bernt (1792), Provst, 23
- Anker, Henrikka, g. Hartmann, 23
- Arentz, Andrea Margrethe Marie, g. Arentz, 31 — Christian (1824), Major, 31 — Søren Hagerup (1824—91), Gaardejer, 31
- Arup, Maren, g. Brodahl, 24
- Augestad, Anders Ingvald (1914), Hovedbogholder, 53 — Astrid Emilie, g. Hartmann, 53
- Bache, Marie Katharina, g. Romer, 16
- Bagøien, Margit, g. Varmbo, 44
- Barfoed, Edele Dorothea, g. Smith, 20
- Bech, Alfred Larsen (f. 1897), Lokomotivfører, 60 — Caroline Petrine Christine, g. Andersen, 50 — Jens Lavrids Larsen (1897), Boelsmand, 60
- Beichmann, Frederik Valdemar Nicolai (1859—1937), Overretsjustitiarius, 36 — Johan Didrik Schlemmer (1859), Generalmajor, 36
- Berg, Jens Fugl (1820—90), Postmester, 26 — Ragnhild, g. Knudsen, 58
- Bergau, David (d. 1773), Stadskirurg, 20
- Bergdahl, Cecilia, g. Aagaard, 57
- Birkedal, Augusta, g. Hartmann, 29 — Vilhelm (1839), Præst, 29
- Bjurstedt, Aksel (1880), Major, 38 — Kirsten Augusta, g. Hartmann, 37 f.
- Blake, Ethel, g. Donati, 56
- Bloch, Inger Elisabeth, g. Winther, 21
- Blom, Sofie Amalie, g. Paulsen, 36
- Bondo, Christian (1867—1934), Farmer, 49 — Ludvig (1867), Bogholder, 49
- Borgen, Halvor Paulson (1860), Grosserer, 37 — Hjalmar Engebret (1860—1928), Grosserer, 37
- Boye, Johannes Jørgen (1845), Sgpr., 34 — Maria Sophie Henriette Elisabeth, g. Hartmann, 34
- Brandt, Vilhelmine Elisabeth, g. Halck, 60
- Bredal, Hans Ravn (f. 1901), Afdelingschef, 52 — Peter Eliason (1901), Sagfører, 52
- Brodahl, Isak Peter (1814), Overtoldbetjent, 24 — Oline, g. Hartmann, 24
- Brokstad, Knut (f. 1883), Skattekontrollør, 44 — Knut (1883), Styrmand, 44
- Bugge, Helga, g. Bredal, 52
- Bøckmann, Anne, g. Hartmann, 21 — Marcus, Professor, 44 — Paul Konrad (1749), Trælasthandler, Skibsreder, 21 — Thusnelda, g. Hartmann, 44
- Bøe, Olaf (1919), Købmand, 58 — Tordis, g. Hartmann, 58
- Børsting, Hans Henrik Poulsen (f. 1891), Generalkonsul, 45
- Bøttner, Vilhelmine, g. Hartmann, 25
- Carlsen, Magdalene, g. Kvam, 54
- Carlsson, August (1879), Direktør, 38 — Laura Cecilia, g. Hartmann, 38
- Christensen, Andreas Jørgen (1846—1921), Malermester, 34 f. — Gerda, g. Hartmann, 41 — Hanne g. Zachariassen, 48 — Ole Christian (1846), Lærer, 35 — Polycarpus Godfred Benjamin (1884), Professor, Maler, 41
- Dahl, Gunvor, g. Hartmann, 52 — Simon Saras (1908), Konsulent, 52 — Victor Anke. (f. 1896), Bureauchef, 57 — Victor Anker (1896), Købmand, 57
- Degetmeyers, Christina, g. Hartmann, 13
- Deleuze, Emanuel (1908), Viceadmiral, 55 — Jacques (f. 1908), 55
- Donati, Guglielmo (1909), Arkitekt, 56 — Roma, g. Hartmann, 56

- Duborgh, Astrid, g. Hartmann, 42 — Harald Alexander (1896), Grosserer, 42
 Dyblie, Frederikke, g. Paasche, 30
- Eger, Wilhelmine Abelone, g. Holstad, 43
 Emblem, Caroline Helene, g. Hartmann, 33
 Engberg, Frederik Bagger (d. 1855), Kontorist, 24 — Lavrits (1741—96), Provst, 24
 Erlandsen, Elvira Kathinka, g. Hartmann, 43 — Svein (1893), Blokmager, 43
 Eskildsen, Dagny, g. Hartmann, 45 — Harald Magnus (1901), Bygmester, 45
- Fandrem, Karen, g. Hartmann, 47
 Faure, Dan (1906), Oberstløjtnant, 55 — Jacques (f. 1906), 55
 Faye, Alette, g. Beichmann, 36
 Feiring, Aili, g. Hartmann, 39 — Edmund (1889), Oberst, 39
 Flood, Haakon (f. 1905), Docent, 58 — Jørgen Wright (1905), Apoteker, 58
 Flouch, 55
 Fougner, Johanne, g. Hartmann, 23 — Simon (1797), Landhandler, 23
 Franck, Anna Cathrine, g. Hartmann, 14
 Frazer, Alexander (1818), Vicekonsul, 24 — Alison, g. Hartmann, 24
 Frimann, Christen Heiberg (1817), Overlærer, 24 — Sara Louise Cold, g. Hartmann, 24
 Frost, Herman Rønneberg (f. 1884), Ingeniør, 46 — Ole (1884), Kaptajn, 46
 Furuseth, Emilie, g. Augestad, 53
- Gadebusch, Maria, g. Meisterlin, 31
 Gimbel, Christiane, g. Hartmann, 34 — Georg (1836), Hoboist, 34
 Gjerløv, Anna Alvide Vilhelmine, g. Hartmann, 35 — Carl Christian (1855), Hattemager, 35
 Gleditsch, Einar (f. 1883), Direktør, 45 — Johan Herman (1883), Købmand, 45
 Greve, Inga, g. Lem, 47
 Grøtting, Strøm (1766—1838), Sgpr., 23 — Thor Olsen (1766), Gaardbruger, 23
 Gudmundson, Johan (1885), Godsejer, 47 — Karin, g. Hartmann, 47
 Guldal, Aslaug, g. Vintervold, 47
 Guthormsen, Camilla Caroline, g. Poulsen, 45
- Hagen, Christine, g. Løving, 30
 Halck, August (1907), Musikhandler, 60 — Poul (f. 1907), Boghandler, 60
 Halvorsen, Syver (1856), Skræddermester, 32 — Vilhelmine, g. Hartmann, 32
- Hammerich, Heinrich (d. 1710), Provst, 14 — Heinrich (1662), Rektor, 14
 Hamre, Ole Olsen (1883), Gaardbruger, 47 — Peder Olsen (f. 1883), Lensmand, 47
 Hansen, Ane Marie, g. Petersen, 60 — Carl Lauritz (1919), Værkfører, 56 — Christian (1794—1849), Undertoldbetjent, 24 — Else, g. Hartmann, 56 — Frederikke Hedeveg, g. Sørensen, 35 — Jens (1887), Støbegodsforhandler, 51 — Marie, g. Hartmann, 50 — Olga Angelica Pabst, g. Hartmann, 51 — Thomas (1890), Gaardejer, 50 — Valborg Augusta, g. Udbye, 40
 Hansteen, Hermine Adelaide, g. Magnus, 40
 Hartmann, Aage (f. 1872), Postmester, 48 — Aagot (—1860—), 32 — Aagot (f. 1897), Handelsbestyrerinde, 45 — Åke Otto (f. 1941), 62 — Adeler (f. 1881), Overretssagfører, 46 — Agnes (1834—98), 28 — Aina Emely, g. Lebram, 59 — Albert Schytte (1746—47), 20 — Alf (f. 1906), Kunstmaler, 46 — Alf (f. 1915), Lektor, 55 — Alf Erik (f. 1942), 62 — Alfhilde (f. 1887), Oldfrue, 45 — Alison (f. 1931), 59 — Alison, g. 1. Norstrøm, 2. Brokstad, 44 — Anders (—1831—), 26 — Anders (1739—95), Foged, 20 — Anders (1786—1864), Fuldmægtig, 23 — Ane Cecilie, g. Christensen, 34 — Anna (1863—1905), 49 — Anna, g. Walther, 43 — Anna Ellen, 61 — Anna Magdalene, g. Hammerich, 14 — Anne (1905—33), 53 — Anne (f. 1942), 62 — Anton (f. 1617), 13 — Anton (1844—82), Købmand, 30 — Anton (1882—1944), Provisor, 43 — Arne Karelius Honorandus (1819—25), 26 — Arthur Vilhelm (1875—79), 50 — Astrid (f. 1884), Bibliotekar, 44 — Astrid, g. Deleuze, 55 — Beate, g. Schougaard, 20 — Beate Christine, g. Randelsen, 9, 16 — Beate Christine, g. Silkeborg, 25 — Bergljot (1874—94), 42 — Berit, g. Larsen, 52 — Bernhard (1847—1920), Overlærer, 30 — Bernhard (f. 1908), Prispolitifuldmægtig, 58 — Bernt Anker (1817—82), Boghandler, 26 — Bertel Langballe (1807—77), Sognepræst, 24 — Bertha (1882—1908), 44 — Birgit (f. 1926), 58 — Birthe (f. 1929), 63 — Bjarne (—1904—), 46 — Carl (f. 1867), Fængselsbetjent, 49 — Carl Frederik (1804—84), Snedkermester, 25 — Carl Frederik Boye (1885—90), 50 — Cecilia (f. 1907), 53 — Charlotte, g. Gleditsch, 44 — Charlotte Frazer (f. 1912), 59 — Christen (f. 1944), 63 — Christian (f. 1910), Kontorchef, 55 — Christian (1865—1912), Mejeriejer, 47 — Christian Frederik Michelet (—1868—), 36 — Christian Marius (1843—83), Købmand, 34 — Christian Rybner (1800—80), Gaardejer, 25 — Christian Vilhelm (f. 1880), Papirhandler, 50 —

- Christiane, g. Bondo, 49 — Christine (f. 1618), 13 — Christine (f. 1878), Vagtschef, 39 — Christoffer Anker Bergh (1826—36), 27 — Christoffer (f. 1612), 13 — Christopher (d. eft. 1629) 10, 13 — Christopher (—1741—), 20 — Christopher (1745—47), 20 — Christopher (d. 1720), Etatsraad, 9, 14 — Christopher (1731—77), Krigsraad, 16 — Clara Sophie Amalie (—1825—), 27 — Claus Jacobus (—1851—), 32 — Clemet Andreas (1788—1842), 23 — Cyrill (1939), 60 — Dag (f. 1929), 59 — Dagny, g. Holst, 42 — Daniel (f. 1895), Radiobestyrer, 45 — David (f. 1903), 60 — David (1760—1839), Fabrikbestyrer, 21 — David Valdemar (1838—1907), Forretningsfører, 33 — Davidine Nielsine (1834—54), 34 — Donatella (f. 1943), 63 — Edith, g. Faure, 55 — Edle, g. I. Beichmann, 2. Schjødt, 36 — Egil (1916—17), 57 — Egil (1859—1906), Arkivar, 35 — Eigil (f. 1898), 45 — Eli, g. Mæhle, 58 — Eli, g. Stang, 54 — Elin (f. 1917), 53 — Elisabeth (f. 1943), 63 — Elise, g. Schønheyder, 37 — Elizabeth (1909—12), 57 — Ellen (—1878—), 50 — Ellen (f. 1912), Børnehavbestyrerinde, 53 — Ellen, g. Bech, 60 — Ellen, g. Møller, 37 — Ellen Kirstine, g. Bergau, 20 — Else, f. Houston, 60 — Else, g. Schrøder, 55 — Else Ludovika, g. Engberg, 24 — Elyn (f. 1922), 62 — Emerentia (f. 1614), 13 — Emil (1840—1919), Boghandler, 34 — Emilie Henriette (1834—1909), 26 — Engel Bolette, g. Hartmann, 22, 25 — Erik (f. 1936), 62 — Eva, g. Dahl, 57 — Eyvind (f. 1880), Major, 43 — Finn (f. 1877), Grosserer, 37 — Finn (f. 1904), Ingeniør, 52 — Finn (f. 1908), Kontorchef, 52 — Frederikke Sophie Helene Martine, g. Mørup, 25 — Freerik (f. 1927), 62 — Friderich (1743—53), 20 — Gemma (f. 1940), 63 — Georg (1873—1909), Kommune­læge, 37 — Georg (1826—99), Sognepræst, 27 — Georges (1918), 61 — Gerd, g. Aagaard, 56 — Godfred Birkedal (f. 1908), Grosserer, 55 — Gott­hard Louis Emil (1876—79), 50 — Gudbrand (1832—1900), Rektor, 27 — Gudrun, g. Sejer­sted, 42 — Gustav (1884—1940), Mejeribestyrer, 39 — Gustav (1834—1918), Provst, 28 — Hagbart (—1879—), 44 — Hagbart (1849—1925), Provst, 31 — Hagbart (f. 1883), Sømmand, 44 — Hagbart Brynjulf (1847—48), 31 — Haldis (f. 1929), 59 — Halfdan (f. 1926), 62 — Halfdan (f. 1865), Konsul, 40 — Halfdan Brodahl (1887—95), 42 — Halldis, g. Lem, 47 — Hanna Charlotte (f. 1886), Kontorassistent, 39 — Hanne, g. Mortensen, 59 — Hannibal (1843—1908), Overlærer, 29 — Hannibal Thomas Antonius (1830—45), 28 — Hans (f. 1610), 13 — Hans (f. 1904), 52 — Hans (1696—1734), Assistent, 16 — Hans (1828—1922), Distriktslæge, 27 — Hans (1847—1930), Lensmand, 33 — Hans (1757—1833), Prokurator, 21 — Hans (1883—1913), Sømmand, 47 — Hans Henrik (f. 1930), 62 — Hans Henrik (f. 1902), Læge, 52 — Hans Herfordt (f. 1880), 38 — Hans Theophilus Amandus (1818—57), Skolebestyrer, 26 — Hansine, g. Arentz, 31 — Harald, 61 — Harald (f. 1921), 57 — Harald (f. 1925), 57 — Harald (f. 1934), 59 — Harald (f. 1878), Kommandørkaptajn, 43 — Harry (f. 1918), 57 — Helene (—1802—), 25 — Helene (ca. 1905), 60 — Helene (f. 1879), Foged­assistent, 39 — Helene (1876—99), Lærerinde, 49 — Helene, g. Grøtting, 23 — Helene Dorthea, g. Petersen, 26 — Helga (f. 1926), 59 — Helga, g. Borgen, 37 — Helga, g. Johnsen, 45 — Henriette (—1801—), 25 — Henriette (1878—1910), 5 — Henrik (f. 1920), 58 — Henrik (f. 1886), Lands­retssagfører, 50 — Henrik (1790—1869), Post­mester, 22, 25 — Henrik (1837—1919), Post­mester, 34 — Henrik (1810—81), Tobakshandler, 25 — Henrikka, g. Paulsen, 36 — Henry (1913—28), 57 — Henry (f. 1883), Overretssagfører, 51 — Hildur (f. 1910), 59 — Hjalmar (f. 1918), Be­styrer, 56 — Hjalmar (f. 1917), Gaardejer, 58 — Hjalmar (f. 1870), Generalkonsul, 41 — Ida (1824—87), 28 — Ida, g. Udbye, 40 — Inga (f. 1905), Afdelingsleder, 61 — Inge, g. Marquardsen, 61 — Inger Adèle, g. Halck, 60 — Ivan (f. 1925), 62 — Jacob (f. 1915), Kasserer, 52 — Jacob (1866—1932), Lektor, 37 — Jacobine Karoline (1852—54), 32 — Jean (f. 1936), 62 — Jean (f. 1905), Lærer, 55 — Jenny (f. 1915), 57 — Jens Christian (1829—50), Student, 27 — Jensine, g. Sørensen, 35 — Joachim (1871—1901), 49 — Johan (1814—24), 26 — Johan (1868—1918), Overlærer, 38 — Johan (f. 1890), Regnskabsfører, 47 — Johan (1854—1927), Vicekonsul, 32 — Johan Ludvig (1835—88), Boghandler, 34 — Johan Ludvig (1749—1809), Postmester, 20 — Johan Marius (1844—54), 31 — Johan Marius (1789—1867), Sognepræst, 23 — Johanne (1877—80), 50 — Johanne, g. Müller, 29 — Johanne, g. Schanche, 51 — Johanne Kir­stine, g. Korlp, 16 — Johanne Ludevikke Martine, g. Berg, 26 — Johanne Margrethe (1792—1859), 24 — Johannes (f. 1869), Skolebestyrer, 40 — Johannes Jørgen Boye (1883—92), 50 — Juliane Birgitte (f. 1869), Fodlæge, 48 — Julius (f. 1885), Gaardejer, 47 — Julius Cæsar (1811—75), Gaard­ejer, 24 — Jørgen (f. 1927), 63 — Jørgen (f. 1920), exam. pharm., 61 — Jørgen Birkedal (f. 1910),

- mag. art., 56 — Karen (1902—05), 60 — Karen (f. 1922), 61 — Kirsten, g. Knoph, 52 — Kirstine, g. Stephensen, 33 — Lina (f. 1924), 58 — Lizzie, g. Bredal, 52 — Lorentz (1907—36), Diplomingeniør, 53 — Lorentz Witttrup Schanheyder (1874—89), 38 — Louise (f. 1871), Lærerinde, 38 — Louise (f. 1913), Sekretær, 54 — Luca (f. 1938), 63 — Maja, g. Kvam, 54 — Marcus (1809—88), Distriktslæge, 24 — Marcus (f. 1878), Præst, 44 — Marcus (1880—1904), Skipper, 46 — Marcus Sodemann Lyng (—1879—), 46 — Margrethe (f. 1618), 13 — Margrethe, g. Møller, 60 — Margrethe, g. Zellner, 21 — Mariane, g. Meisterlin, 30 — Mariane Sara Elisabeth (1838—39), 30 — Marie (1826—1913), 28 — Marie (f. 1881), Rejseinspektrice, 39 — Marie Annette (1815—65), 26 — Marie Davidine (1829—1903), 26 — Marie Louise (f. 1918), Kjole- og Dragtsyerske, 57 — Marit, g. Flood, 58 — Martha Davidine (1834—52), 33 — Martin (1853—1933), Revisionschef, 35 — Martine, g. Lyng, 31 — Martine Henriette (1822—52), 27 — Martinette Lisette, g. Rolfsen, 24 — Mary, 61 — Mary, g. Hartmann, 50 f. — Max (f. 1883), Landmand, 51 — Max (f. 1917), Pressefotograf, 61 — Michael (f. 1944), 63 — Mogens (f. 1898), Vicekonsul, 54 — Moritz (1657—95), Søfarer, 9, 14—16 — Moritz (1896—1936), Skipper, 47 — Morten (d. 1780), Kanc.rd., 9, 19 — Morten (1785—1855), Boghandler, 22 — Morten (1777—1829), Lærer, 22 — Morten Frimann (f. 1918), 59 — Niels (f. 1932), 63 — Niels Christian (1846—1914), Hotelejer, 35 — Norman (f. 1899), 60 — Olaus Lund Steffensen (1845—53), 31 — Olif Signe, g. Hamre, 47 — Otilie (—1884—), 39 — Ottine Elisabeth, g. Hansen, 24 — Otto (f. 1903), Læge, 53 — Palline, g. Aarup, 48 — Paul (f. 1930), 62 — Peder (1893—99), 59 — Peter (1776—1842), Lærer, 22 — Peter (1867—93), Vinhandler, 48 — Poul (f. 1909), Isenkræmmer, 60 — Poul (f. 1944), 63 — Ragnar (f. 1902), Fabrikbestyrer, 46 — Ragnar (f. 1934), 59 — Ragnhild, g. Varmbo, 44 — Rembert (1616—78), Skoleholder, 9, 13 — Robert (1864—99), Sømand, 37 — Rolf (f. 1896), Diplomingeniør, 54 — Signe (f. 1931), 57 — Signe Bergljot (—1853—), 32 — Sigurd (1879—80), 44 — Sigurd (f. 1943), 63 — Simon (f. 1872), Overvejeningeniør, 38 — Simon Fougner (1836—71), Hjælpepræst, 29 — Sina (1828—1903), 28 — Svend (1939), 60 — Svend (f. 1901), Afdelingsleder, Dr. techn., 61 — Svend (f. 1873), Direktør, 48 — Svend (f. 1874), Maskinmester, 49 — Svend (1897—1920), Mejerist, 60 — Svend Hartzak (1835—88), Hovedbogholder, 33 — Sverre (1876—1918), Læge, 42 — Sverre (f. 1917), Sekretær, cand. jur., 59 — Sverre (f. 1885), Tandlæge, 42 — Synnøve (—1882—), 46 — Synnøve, g. Frost, 46 — Terje (f. 1940), 62 — Thora, g. Stören, 32 — Tor (f. 1938), 62 — Trygve (1876—1902), Student, 42 — Valborg, g. Børsting, 45 — Valborg, g. Lund, 42 — Valentine, g. Ammitzbøll, 34 — Wenche (f. 1921), 55 — Victor (f. 1873), Boghandler, 50 f. — Viggo (f. 1944), 62 — Vilhelm (1912—14), 55 — Wilhelm (f. 1933), 62 — Wilhelm (f. 1876), Afdelingsingeniør, 39 — Vilhelm (1870—1907), Restauratør, 49 — Vilhelm Birkedal (1867—70), 40, — Vilhelmine, g. Andersen, 50 — Vilhelmine, g. Norlander, 49 — Winnie (f. 1906), Assistent, 57 — Yonna, g. Skaarup, 61
- Hasselbalch, Karl Gustav Hagemann (1907—42). Inspektør, 56
- Hegermann, Louise, g. Schönheyder, 29
- Heinemann, Anna, g. Lebram, 59
- Helsing, Johanne Mathea, g. Walther, 43
- Herfordt, Else Birgitte, g. Hartmann, 23 — Poul Chr. (1799), Major, 23
- Hofflund, Helga, g. Hartmann, 32 — Peter Daniel (1863), Præst, 32
- Hofgaard, Kirstine Elisabeth, g. Aars, 29
- Holderup, Jens Pedersen (d. 1729), Degn, 16
- Holm, Martha, g. Hartmann, 21
- Holst, Einar (f. 1874), Bankchef, 42 — Elisabeth Marie, g. Holst, 42 — Else Marie, g. Hartmann, 21 — Johannes (1874), Bankfuldmægtig, 42 — Thomas Nielsen (1755), Købmand, 21
- Holstad, Christian August (1881), Bylæge, 43 — Elizabeth, g. Hartmann, 43
- Houston, Kelly, 60
- Hæstrup, Amalie, g. Hartmann, 35
- Høegh, Georgine, g. Herfordt, 23
- Høier, Palline Kirstine, g. Schmidt, 33
- Jensen, Andreas (1919), Sekretær, 55 — Angelica Pabst, g. Hansen, 51 — Berit, g. Hartmann, 55 — Marie Sophie, g. Hartmann, 49 — Mette Kirstine, g. Gjerløv, 35 — Peter (1882), Portner, 49 — Petrea Vilhelmine, g. Møller, 60 —
- Jensenius, O. (1900), Missionspræst, 54 — Synnøve, g. Hartmann, 54
- Jenssen, Anna Benedicte, g. Bjurstedt, 38
- Jesek, Margrethe, g. Lange, 20
- Jessen, Anne Cathrine, g. Gimbel, 34
- Johansson, Emely, g. Gudmundson, 47
- Johnsen, Lars Kristian (1891), Handelsmand, 45 — Odd (f. 1891), Kontorchef, 45

- Jonassen, Christen (1813), Brænderiejer, 25 — Clara Eleonora, g. Hartmann, 25
- Jørgensen, Nanna Camilla, g. Marquardsen, 61
- Kielland, Theodora, g. Hofflund, 32
- Kiilsgaard, Maren (Karen?), g. Silkeborg, 25
- Kjernlie, Anna Sophie, g. Olsen, 46 — Astrid, g. Hartmann, 46
- Klem, Richard (1872), Fabrikejer, 38 — Richarda Mathilde, g. Hartmann, 38
- Knoph, Harald (1901), Grosserer, 52 — Harald Angell Bækmann (f. 1901), Disponent, 52
- Knudsen, Berit Botten, g. Hartmann, 58 — Sigurd Berger (1916), Magistatsfuldmægtig 58
- Knutsen, Karoline, g. Eskildsen, 45
- Konow, Frederik Ludvig (1898), Statsraad, 55 — Johanne Birgit, g. Hartmann, 54
- Korlp, Hans Jacob (1711—55), Hører, 16 — Hans Jacobsen (1711), Bgmstr., 16
- Krefting, Laura Sidonie, g. Stören, 32
- Kristiansen, Jacobine Caroline, g. Norstrøm, 44 — Thora, g. Dahl, 52
- Kristensen, Maren, g. Hansen, 50
- Krogh, Jens Christian (1881), Byfoged, 43 — Ragnhild, g. Hartmann, 43
- Kroken, Clelia, g. Hartmann, 14
- Kyhn, Christian Ulrich (1914), Disponent, 55 — Nanna, g. Hartmann, 55
- Kvam, Eystein (1901), Major, 54 — Sverre Eysteinson (f. 1901), Artillerikapitajn, 54
- Kvarberg, Ingeborg, g. Krogh, 43
- Lange, Anders Rasmussen (1721), Rdmd., 20 — Johanne Margrethe, g. Hartmann, 20
- Larsen, Anna Elisabeth, g. Hartmann, 51 — Bergwitz (1910), Direktør, 52 — Christian (1882), Ølhandler, 51 — Knut Reidar Bergwitz (f. 1910), Tandlæge, 52 — Larsine Kirstine, g. Hansen, 56
- Lebram, Ernst (1904), Amtsgerichtsrat, 59 — Hans Heinrich (f. 1904), Kapitanleutnant, 59
- Leegaard, Cecilie, g. Hartmann, 14 — Hans Knudsen (ca. 1675), 14
- Leigh, Johanne Marie, g. Ancher, 23
- Lem, Johan Greve (f. 1892), Gaardbruger, 47 — Nils Landmark (1829), Lensmand, 47
- Lemberg, Juliane Birgitte, g. Hartmann, 25 — Svend (1799), 25
- L'Orange, Johanne Marie, g. Sommerschild, 37
- Lucas, Lillian, g. Hartmann, 48
- Lund, Christopher Henrik Hoelfeldt (f. 1879), Amtsskolebestyrer, 42 — Edvard Koren (f. 1879), Dyr læge, 42 — Sidse Marie, g. Bergau, 20
- Lyng, Johan Daniel (1845—1927), Købmand, 31 — Johan Daniel Fürstenberg (1845), Købmand, 31
- Løchen, Olaug, g. Løken, 44
- Løken, Audhild, g. Hartmann, 44 — Hjalmar (1887), Advokat, 44
- Lønseth, Anne, g. Tollaas, 38
- Løveng, Peder (1847), Købmand, 30 — Petra Christine, g. Hartmann, 30
- Magnus, Astrid, g. Hartmann, 40 — Christian Semb (1884), Grosserer, 40
- Mangor, Marie Georgine, g. Duborgh, 42
- Marquardsen, Erik (f. 1918), Løjtnant, 61 — Oscar (1918), Overofficiant, 61
- Maurer, Maria Cathinka, g. Schönheyder, 39 — Theodora Johanne, g. Feiring, 39
- Meisterlin, Gabriel Peter (1837), Købmand, 31 — Vilhelm Marius Leonhard (1837—1910), Banksekretær, 31
- Meyer, Cecilie, g. Hammerich, 14 — Emilie Christiane, g. Birkedal, 29
- Michaelsen, Regine, g. Tilling, 61
- Michelet, Christian Frederik (1834), Generalmajor, 27 — Frederikke Dorothea Christiane, g. Hartmann, 27
- Moe, Helga Elise, g. Dahl, 57 — Johanne Elisabeth, g. Bøe, 58
- Moller, Regine Sophie, g. Petersen, 14
- Mortensen, Magnus Sigfred (f. 1889), Gaardmand, 59 — Niels Christian (1889), Gaardmand, 59
- Moss, Maren, g. Müller, 29
- Mouritzen, Ellen Kristine, g. Hartmann, 19 — Hans (ca. 1700), Mølleer, 19
- Mumme, Petra Kristine, g. Bondo, 49
- Mæhle, Gerd, g. Hartmann, 52 — Johannes (1904), Købmand, 58 — Ole (f. 1904), Kunstmaler, 58 — Osvald Ragnvald (1906), Læge, 52
- Müller, Frederik Andreas (1826), Ritmester, 29 — Jahn Collett (1826—1916), Sognepræst, 29
- Møller, Anna Kirstine, g. Hartmann, 48 — Anne Elisabeth Kirstine, g. Werring, 30 — Christian Rasmussen (1881), Tobaksfabrikant, 48 — Erna Christine Marie Louise, g. Bech, 60 — Hanna Sophie, g. Boye, 34 — Henrik (1851), Lods, 37 — Jacob (1851—1907), Handelsmand, 37 — Jens Christian (1899), Købmand, 60 — Jens Lauritz (f. 1899), Købmand, 60 — Pauline, g. Hartmann, 34 — Poul Christian (1847), Bagermester, 34
- Mørup, Christen (1802—73), Godsforvalter, 25
- Nannestad, Alette, g. Sejersted, 42 — Sophie, g. Rützou, 40

- Neist, Mette Margrethe, g. Christensen, 35
Nielsdatter, Ane Katrine, g. Stephensen, 33
Nielsen, Kristine, g. Larsen, 51
Nilsen, Johanne, g. Jensenius, 54
Norlander, Johan Harald (1859), Fotograf, 49 —
Magnus (1859—1937), Købmand, 49
Norstrøm, Carl (1872—1919), Købmand, 44 —
Stephan Julius (1872), Købmand, 44
Nyegaard, Lavrids Ludvig Gundelach (1849—1916),
Sognepræst, 29
- Ohlsen, Harriet, g. Mæhle, 52
Olesen, Ane Thomine, g. Mortensen, 59
Olsdatter, Maren, g. Bøckmann, 21
Olsen, Aagot Hildegund, g. Hartmann, 32 — Anna
Regina, g. Brokstad, 44 — Christian (1856), Kopist,
32 — Ludvig (1903), Købmand, 46
Otto, Frederikke, g. Stang, 54
- Paasche, Johan Frederik (1848), Købmand, 30 —
Jona Frederikke, g. Hartmann, 30
Pade, Astrid, g. Hartmann, 56 — Erik (1908),
Direktør, 56
Pallier, Marcelle, g. Deleuze, 55
Paulsen, Halvor (1862), Sagsfører, 36 — Søren Blom
(1862—1924), Overretssagsfører, 36
Paulson, Elisabeth, g. Borgen, 37
Petersdotter, Eva Sophie, g. Jensen, 49
Petersen, Anna Elisabeth, g. Hartmann, 60 — Hans
J. (1911), Handelsmand, 60 — Henning (1669),
Provst, 14 — Peter (1814—76), Lærer, 26 — Sybille
Ursula, g. Hammerich, 14
Poulsen, Christiane, g. Møller, 34 — Hans Henrik
(1891), Kaptajn, 45
- Randelsen, Randel (d. ca. 1693), 9, 16
Rasch, Edle Mikaeline, g. Michelet, 27
Rasmusdatter, Dorte, g. Steenstrup, 22
Riegelsen, Charlotte Amalie, g. Olsen, 32
Rølfson, Johan, Skibskaptajn, 24
Rollund, Else Marie, g. Holst, 21
Romer, Gregers (ca. 1700), Vægterinsp., 16 — Kir-
stine, g. Hartmann, 16
Rottwitt, Olga, g. Larsen, 52
Rützou, Elisabeth, g. Hartmann, 40 — Poul (1867),
Grosserer, 40
Rønneberg, Caroline Christiane Johanne, g. Frost, 46
- Sandal, Olufine Andrea, g. Johnsen, 45
Schade, Margrethe, g. Korlp, 16
Schanche, Jens Lauritz Arup (1898), Disponent, 52
— Leif (f. 1898), Disponent, 52
Schenstrøm, Hilma Theresia, g. Carlsson, 38
Schiøtt, Anne Cathrine, g. Bergau, 20
Schjødt, Annæus Johannes (1857—1923), HRadvo-
kat, 36 — Simon Peter (1857), Overretssagsfører,
36
Schjøtt, Birgit, g. Konow, 55
Schmidt, Christine Agnes, g. Hartmann, 13 — Else,
g. Hartmann, 33 — Johan (1783), Bgmstr., 22 —
Mette Kirstine, g. Hartmann, 22 — Peder (1839),
Møller, 33
Schougaard, Kommissionær, 20
Schriver, Andrea Emilie, g. Schjødt, 36
Schroder, Armand Schyler (1901), Konsul, 55 —
Marc Schyler (f. 1901), Vicekonsul, 55
Schulin, Sophie, Ctsse, g. Pade, 56
Schult, Augusta, g. Klem, 38
Schöne, Johanne Marie, g. Schmidt, 22
Schönheyder, Anna, g. Hartmann, 39 — Diderik
Christian Sommerschild (1877), Sørenskriver, 39
— Gottlieb Anton August Fritz (1850), Korpslæge,
37 — Lorentz Wittrup (1845), Sognepræst, 29 —
Magnus Manzin (1850—1937), 37 — Ottilie Bolette,
g. Hartmann, 29
Seeland, Louise Christine, g. Frimann, 24
Sejersted, Arne (f. 1877), Tandlæge, 42 — Johannes
(1877), Generalmajor, 42
van Severen, Adelaide, g. Mæhle, 58
Silkeborg, Lorentz Peter (1794—1861), Prokurator
25 — Niels Christensen (1794), Degn, 25
Sivertsen, Hildur Sofie, g. Hartmann, 45
Skaarup, Hans Erik (f. 1917), Løjtnant, 61
Smidt, Ane Cecilia, g. Jonassen, 25
Smith, Helene, g. Hartmann, 20 — Nilsine Barbarine,
g. Schönheyder, 37 — Peter (1739), Provst, 20
Sommerschild, Henrik Kristoffer (1875), Afdelings-
ingeniør, 37 — Ingeborg, g. Hartmann, 37
Stang, Emil (f. 1911), Forstkandidat, 54 — Emil
(1911), Højesteretsdommer, 54
Steenstrup, Mette Kirstine, g. Hartmann, 21 — Søren
Hansen (1773), Degn, 22
Stephensen, Johannes (1848), Bødker, 33 — Niels
Peter (1848—1920), Øhandler, 33 — Sara Marie,
g. Frazer, 24
Stoltz, Else, g. Hartmann, 55 — Eyvind (1914),
Bergverksdirektør, 55
Stoutz, Catharine Dorothea Henriette, g. Ammitz-
bøll, 34
Strømsdatter, Inger, g. Grøtting, 23
Stören, Henrik Eilert (1860), Sognepræst, 32 — Jacob

- Marius Eilert Johan (1860—1929), Distriktslæge, 32
- Sødring, Johanne Louise, g. Christensen, 41
- Søndenbro, Adele Augusta, g. Møller, 48
- Sørensen, Anders (1855), Blokke-Drejmester, 35 —
Astrid Frøstrup, g. Jensen, 55 — Georg (1855—
1924), Drejmester, 35 — Hanne Sophie Christine,
g. Aarup, 48 — Kirstine Elisabeth, g. Lemberg, 25
- Thorendal, Gudrun, g. Kyhn, 55
- Thoresen, Agnete, g. Gleditsch, 45
- Tilling, Elna, g. Hartmann, 61 — Viggo Ludvig
(1906), Boghandler, 61
- Tollaas, Astrid Marie, g. Hartmann, 38 — Paul O.
(1875), Bankkasserer, 38
- Tormodsæter, Bertha, g. Flood, 58
- Udbye, Odd (f. 1889), Kontorchef, 40 — Ole Andreas
(1889), Skolebestyrer, 40
- Utne, Marie, g. Lund, 42
- Wachter, 55
- Walther, Ferdinand Ludvig (f. 1873), Garnisons-
læge, 43 — Martin (1873), Læge, 43
- Wang, Maren Hermana, g. Fougner, 23
- Vanvik, Ingeborg Martha, g. Lyng, 31
- Varmbo, O. (1882), Overlærer, 44 — Olav (f. 1882),
Ingeniør, 44
- Werring, Marie, g. Hartmann, 30 — Martin Tuxen
(1851), Distriktslæge, 30
- Werner, Marie Elisabeth, g. Hartmann, 13
- Winsløw, Hansine, g. Hartmann, 33
- Vintervold, Gudrun, g. Hartmann, 47 — Per (1904),
Rørlægger, 47
- Winther, Anne Elisabeth, g. Hartmann, 21 — Otto
Frederik (1770), Kaptajn, 21
- Wittmack, Dorothea, g. Hammerich, 14
- Wiwelstad, Elsine Ovidia, g. Erlandsen, 43
- Zachariasen, Anders (1879), Gaardejer, 48
- Zeuthen, Anne Farenhorst, g. Engberg, 24
- Zöllner, Johann (1754—1807), Ingeniørkaptajn, 21