



Dette værk er downloadet fra Danskernes Historie Online

Danskernes Historie Online er Danmarks største digitaliseringsprojekt af litteratur inden for emner som personalhistorie, lokalhistorie og slægtsforskning. Biblioteket hører under den almennyttige forening Danske Slægtsforskere. Vi bevarer vores fælles kulturarv, digitaliserer den og stiller den til rådighed for alle interesserede.

Støt vores arbejde – Bliv sponsor

Som sponsor i biblioteket opnår du en række fordele. Læs mere om fordele og sponsorat her: <https://slaegtsbibliotek.dk/sponsorat>

Ophavsret

Biblioteket indeholder værker både med og uden ophavsret. For værker, som er omfattet af ophavsret, må PDF-filen kun benyttes til personligt brug.

Links

Slægtsforskerens Bibliotek: <https://slaegtsbibliotek.dk>

Danske Slægtsforskere: <https://slaegt.dk>



DE KONGELIGE DANSKE
RIDDERORDENER OG MEDAILLER

DE KONGELIGE DANSKE
RIDDERORDENER
OG
MEDAILLER

Ordenernes og ordenskabitlets historie ved de kgl. ordeners historiograf

ADMINISTRATOR, DR. PHIL. ALBERT FABRITIUS

Biografisk redaktion:

REDAKTØR E. ZINKLAR ZINGLERSEN

FORLAGET LIBER A/S



FORLAGET LIBER A/S

København 1965

HANS MAJESTÆT
KONG FREDERIK IX
ALLERUNDERDANIGST
TILEGNET



ORDENSHERRE
HANS MAJESTÆT KONG FREDERIK IX



HENDES MAJESTÆT DRONNINGEN



HENDES KONGELIGE HØJHED TRONFØLGEREN



HENDES KONGELIGE HØJHED PRINSESSE BENEDICTE

FORORD

I fortsættelse af tidligere biografiske værker over de med danske ridderordener og medailler dekorerede, udgivet 1903 ved *H. F. Grandjean*, 1929 ved *Th. Hauch-Fausbøll*, 1950, 1954 og 1960 ved *Forlaget Liber A/S* følger her en biografisk fortegnelse over de fra 1. januar 1959 til 31. december 1963 dekorerede danske.

Det foreliggende bind slutter sig i sin udbygning ganske til de foregående værker, men udgør dog en helhed for sig, hvorfor man har anset det for ønskeligt at lade bindet indlede med en kort oversigt over de danske ridderordeners og ordenskapitlets historie, hvortil slutter sig en fortegnelse over de *Hvide Riddere*, dvs. de med Dannebrogordenen i tiden 1671-1808 benådede, udarbejdet af De kongelige ordeners historigraf, administrator, dr. phil. *Albert Fabritius*.

Det omfattende biografiske stof, i stor udstrækning ledsaget af portrætter af de dekorerede, er tilvejebragt på grundlag af spørgeske-maer. Redaktionen er varetaget af *Forlaget Liber A/S*.

Udgiverne.

ORDENERNES OG ORDENSKAPITLET'S HISTORIE

EN OVERSIGT

Af Albert Fabritius

1. Det moderne ordensvæsen har rødder helt tilbage til den europæiske middelalder — fornyet og omformet flere gange, fornægtet og forkættet og alligevel stadig genoptaget under vekslende former fremtræder ordensvæsenet endnu med spor af sin herkomst.

Oprindelsen skal søges i den katolske kirkes middelalderlige organisation; det er de religiøse ordensdannelser, munkesamfundene, som danner grundlaget. Orden, det latinske *ordo*, betyder på dette tidspunkt en sammenslutning af en begrænset kreds af mennesker, som påtager sig visse forpligtelser og underkaster sig visse regler. I korstogstiden overførtes munkevæsenets ordensdannelser på ridderskabet, og der opstod en række gejstlige ridderordener, eller ridderlige munkesamfund, som til hovedformål havde kampen for troens sag forbundet med pligten til barmhjertighedsgerninger, omsorgen for pilgrimme og for de syge. Almindeligt kendte er *Tempelherre*ne, hvis orden, oprindelig kun bestående af 8 medlemmer, er stiftet 1119, den noget ældre *Johannitterorden*, der oprindelig udsprang fra et til Johannes Døberen i Jerusalem indviet hospital, men organiseredes som ridderorden i 1113, og *Den tyske Orden (Mariaridderne)*, der blev grundlagt i 1198. Disse ordener øvede alle en betydelig indsats og havde tidvis stor politisk indflydelse; nævnes kan det således, at det egentlige Preussen (Østpreussen), omend med ild og sværd, blev kristnet og koloniseret af den tyske orden, som 1346 købte Estland af Valdemar Atterdag. Medlemmerne af disse ridderordener bar kapper, som var forsynet med et kors, ordens-

Den her foreliggende oversigt bygger i alt væsentlig på artikler i de af FORLAGET LIBER A/S og tidligere udsendte værker om Ridderordenerne, tidligst den i udgaven 1903 af højesteretsassessor C. V. NYHOLM udarbejdede. Den er suppleret med en oversigt over ridderne 1671-1808, de såkaldte »Hvide Ridderer«.

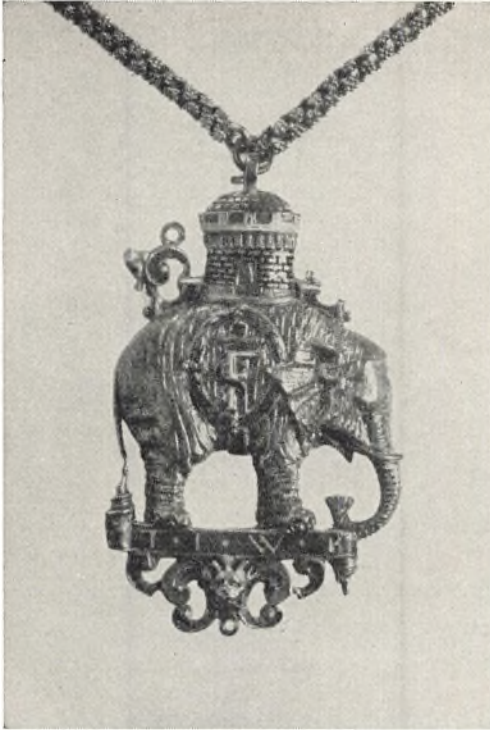

Frederik II's elefantordenstegn på Rosenborg, det ældste bevarede eksemplar af elefantordenen. Elefanten er af guld; på siden står Frederik II's navnetræk i flerfarvet emaille; også tårnet og fodstykket er emaillet. På fodstykket står T I W B d.v.s. Treu Ist Wild Bret, og på den modsatte side M H Z G A, Mein Hoffnung Zu Gott Allein — kongens to valgsprog. På den modsatte side ses kongens portræt i relief på elefantens side. En øsken foroven er afbrækket.

tegnet, som således oprindelig er et mærke, der angiver til hvilket samfund den pågældende var knyttet. Af denne skik udspringer den moderne tids »ridderkors«.

Efterhånden som disse ridderordeners opgaver skiftede karakter, blev reglerne mindre rigoristiske; f. eks. blev bestemmelserne om, at ridderen skulle forblive i ugift stand, ophævet — der fandt en verdsliggørelse sted, og kongemagten tiltog sig stedse større indflydelse på ordenerne. Denne udvikling spores tidligst i Spanien, hvor hovedopgaven havde været kampen mod Maurerne. De gejstlige riddersamfund er de direkte forbilleder for de ridderordener, som i 1300- og 1400-tallet blev stiftet af fyrsterne med det åbenlyse formål derved at øge fyrstemagtens anseelse og styrke dens politiske magt. Ordenerne blev organiseret som selskaber af religiøs-ridderlig karakter, og medlemmerne bar ydre kendetegn, som efterhånden blev det væsentlige. Som eksempel på sådanne selskaber kan nævnes *den britiske hosebåndsorden (The Garter)*, der blev indstiftet af kong Edward III 1350 til Guds, den hellige Jomfrus, Edward Bekenderens og St. Georgs ære, og *Bath-ordenen*, som blev oprettet af kong Henrik IV i 1399; den har navn efter det symbolske bad, der indviede ridderen til

Christian IV's elefantorden og dermed forbundne Væbnede arms orden på Rosenborg. Ordenstegnene er af emaillet guld besat med diamanter, sværdklingen af stål. Elefanten er hvid med blå saddel, armen blå; på tårnet Christian IV's portræt i relief, på sadlen gengivelse af den væbnede arm. På armen ses kongens navnetræk og året 1617.

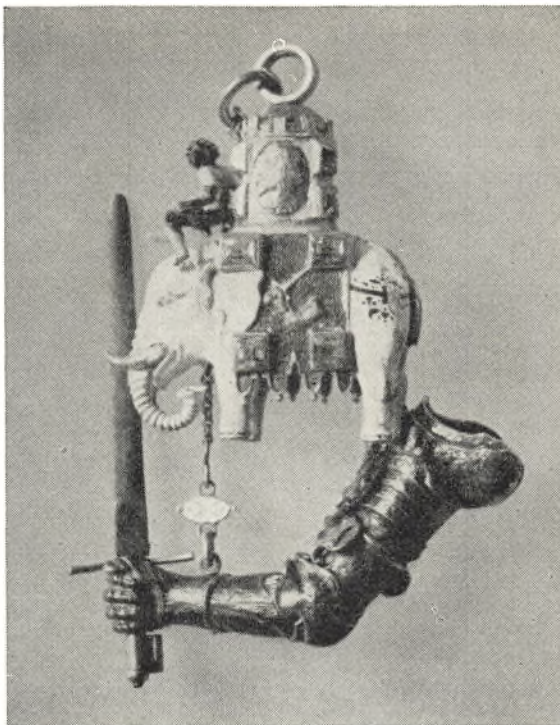

det nye liv, og som gik forud for overrækkelsen af de gyldne sporer. Endvidere kan nævnes *Den gyldne Vlies*, der 1429 blev indstiftet af hertug Philip af Burgund, og hvis ordenstegn var et gyldent vædderskind.

2. Af samme karakter som de her nævnte var det nu for femhundrede år siden af kong CHRISTIAN I stiftede *Guds Moders Selskab* — den nuværende *Elefantorden*. Med fuld sikkerhed lader stiftelsesåret sig ikke fastslå. Det menes, at kongen ved sin kroning i Stockholm i 1457 uddelte guldkæder til adskillige ansete mænd og kvinder af høj byrd som tegn på det broderskab, han havde oprettet, men om dette er identisk med det til Hellig Trefoldigheds kapel i Roskilde knyttede broderskab er uvist. Ved et gavebrev af 28. april 1459 forpligtede kong Christian I og dronning Dorothea sig til at bygge et kapel ved den søndre side af den i 1443 nedbrændte Roskilde Domkirke, indviet til den hellige Trefoldighed, Jomfru Maria, St. Anna, De hellige tre Konger og alle Guds helgene, og af et afladsbrev af 8. juni 1462 fremgår det, at kongen til udøvelse af fromme gerninger havde indstiftet et broderskab under navn af Helligtrefoldighed, Vor Herre Jesu Kristi og S. Marias Lidelse, og at han for dette broder-

skab havde ladet bygge kapellet ved Roskilde Domkirke, hvor han og dronningen med samt deres sønner og efterkommere ville begraves.

Da kapellet stod færdigt, udstedte kongen på Dionysii dag (9. oktober) 1464 den endelige fundats, som blev stadfæstet af paven. I fundatsen er der fastsat bestemmelser, som knytter »Selskabet« nærmere til kapellet, og det forordnes, at de »som Wort Sælskap bær æller borit haffuer« skal sørge for aflevering af »Selskabet«, dvs. ordenstegnet, sammen med 5 rhinske gylden til kapellet ved deres død.

Der kan således ikke være tvivl om, at det nævnte broderskab er stiftet før 8. juni 1462, men meget ældre er det formodentlig heller ikke. Det holdt sine sammenkomster i kapellets øverste stokværk, der den dag i dag hedder Ridder-salen. Af broderskabet kunne både mænd og kvinder være medlemmer, og antallet blev fastsat til 50. Det er sandsynligt, at ordenstegnet fra første færd har været en kæde, sammensat af elefanter, hvori hang en medaillon med Jomfru Marias billede og herunder en mindre medaillon med korsets tre nagler. OVE BILLE, som i 1538 på kansleren JOHAN FRIIS' begæring meddelte, hvad han vidste om »die selchab, som Herrer og konninger pleiede her udi Rigett att schincke och udgiffue«, oplyser, at ordenstegnet var gjort »udi lignelse effter Elephantdiur« — med sikkerhed er forbindelsen mellem broderskabet og elefantdyret dog først bevidnet fra 1508, da CHRISTIAN II endnu i faderens levetid benådede broderskabets skriftefader, domprovsten ERIK WALKENDORFF med et embedsvåben, der i blå skjold viser en guld-elefant med tårn på ryggen, omgivet af 7 franske guld-liljer.

På Danmarks største ligsten, CLAUS BERGS pragtfulde monument over kong HANS, dronning CHRISTINE og prins FRANTS, der tidligere var i Graabrødreklostret i Odense, men nu er opstillet i St. Knuds kirke, ses kongen afbildet med ordenens insignier: en på et bredt bånd hvilende kæde, vekselvis sammensat af elefanter og sporer, hvori Mariabilledet — Guds moder med barnet på en halvmåne i solgislen — hænger, og herunder igen, muligvis i en særlig kæde, medaillon med naglerne. Kæden skal iøvrigt også have været sammensat af elefanter og kors, eller af elefanter og tårne som nu.

Det har været genstand for forskellige gisninger, hvad der er grunden til, at man har valgt elefanten som ordenstegn — det eksotiske dyr er nægtelig mere nærliggende for Thailand, der også har en elefantorden (stiftet 1861). Den rimeligste forklaring er vel den, at elefanten såvel i den klassiske oldtid som middelalderen igennem var symbol på klogskab, renhed og kyskhed, de dyder man naturligt måtte forvente hos ridderskabets medlemmer.

Desværre er oplysningerne om, hvem der har båret denne udmærkelse i den første tid uhyre sparsomme, skønt Ove Bille i det nævnte brev bevidner, at han fra sin barndom mindes, at mange gode mænd, »som Riddere ware, droge og

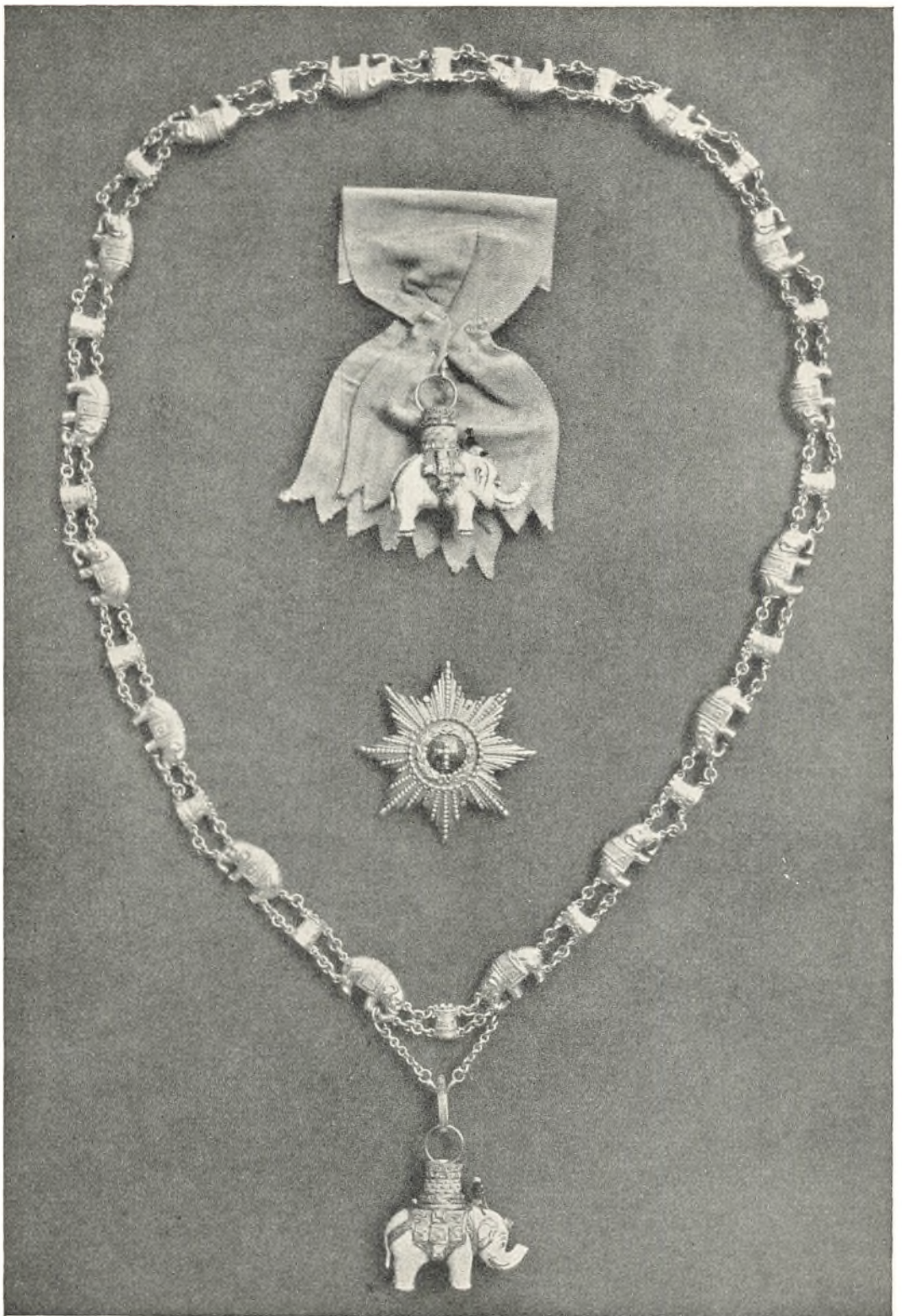

Elefantordenskæde med vedhængende elefant, elefant i blåt bånd og elefantordenens bryststjerne

baare dieris Selschab forgyldt«, medens andre gode mænd, som ikke var riddere, bar det uforgyldt — en oplysning der kunne tyde på, at ordenen har været delt i hvert fald i to klasser. Det vides, at kong Hans, som det jo også fremgår af ligestenen, holdt »Selskabet« i ære og værdighed, og også Christian II optog forskellige gode mænd i ordenen, men dermed sygnede det også hen. Der var i reformationstiden og i hele Christian III's regeringsperiode ingen interesse for en institution, der følte så nært knyttet til den katolske kirke som dette Hellig-trefoldigheds-Selskab.

3. Under kong FREDERIK II vågnede interessen dog påny. Ved kongens kroning i København 1559 fik 8 af rigets mest fremtrædende mænd elefantordenen og en række andre kendes fra kongens regeringstid, uden at man ved, hvornår ordenen er blevet dem tildelt, bortset fra de tre der blev slået til ridder i anledning af lenshyldingen i 1580. Et ordenstegn forsynet med Frederik II's to valgsprog — T I W B (Trew Ist Wild Bret, dvs. Troskab er et sjældent vildt) og M Z G A (Mein Hoffnung Zu Gott Allein) — opbevares endnu på Rosenborg.

1616 indstiftede CHRISTIAN IV en ny orden: *Den væbnede Arm*, som 2. november dette år tildeltes 21 adelsmænd. Ordenstegnet var en fremstrakt, jernklædt arm, holdende et draget sværd, som i et blå bånd blev båret om halsen. Denne orden forsvandt dog igen allerede 1634, idet kongen da bestemte, at »armen« skulle afløses af en gylden elefant, der var forsynet med kongens navnetræk og initialerne i hans valgsprog R F P (Regna firmit pietas, dvs. fromhed styrker rigerne). Elefanten skulle bæres på brystet i en tredobbelt guldkæde. Forinden havde kongen dog, i hvert fald for så vidt angår hans personlige ordenstegn, kombineret de to ordener; et sådant eksemplar, hvor elefant og arm er loddet sammen, findes ligeledes i Rosenborgsamlingen. Samme sted kan man finde eksemplarer af armen, forsynet med C. 5 — Christian V's signatur; man må dog ikke heraf lade sig forlede til at tro, at kong Christian V, der jo er det danske ordensvæsens egentlige organisator, har haft planer om at genoplive den væbnede arm. C. 5 hentyder i dette tilfælde til Christian IV's i 1647 afdøde ældste søn, den udvalgte prins CHRISTIAN.

Armen forsvandt altså ret hurtigt, tilbage blev imidlertid det blå bånd, hvori ordenstegnet havde været båret.

Under kong FREDERIK III blev elefantordenens kæde erstattet af et blå akselskærf, og til daglig brug indførtes en broderet bryststjerne med det kongelige navnetræk og valgsproget Dominus providebit (Herren vil hjælpe), samt 2 kroner — Danmarks og Norges. Frederik III's interesse for ordenen fremgår blandt andet deraf, at der i hans regeringstid udnævntes 49 riddere mod 38 i hans faders lange funktionsperiode, og af at han, som det fremgår af en skrivelse fra ham til greve Frederik af Nassau i 1651, havde fundet for godt og truf-

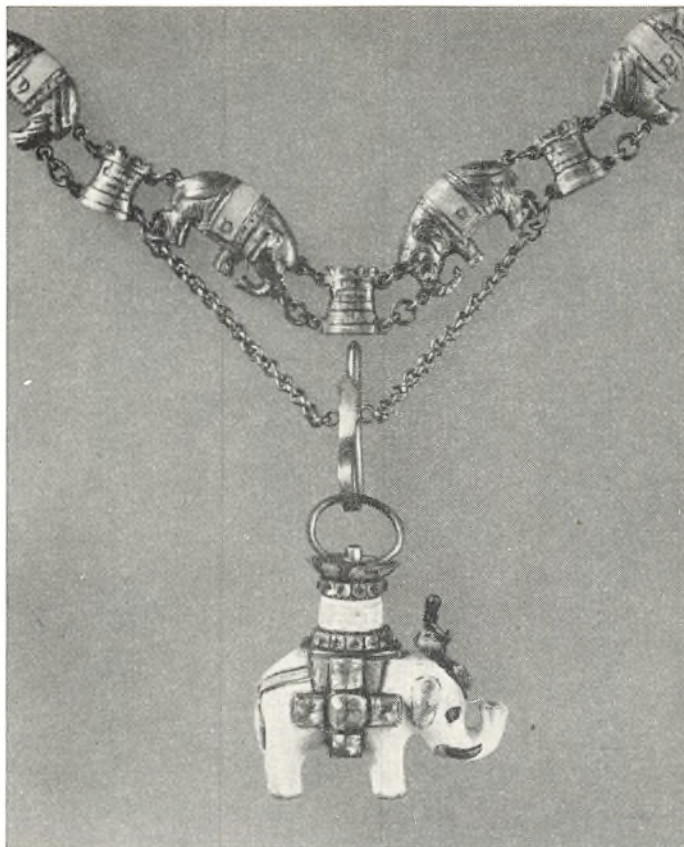

Elefantordenstegn i kæde og fornedet ordenens bryststjerne.



CHRISTIAN DITLEV greve REVENTLOW (1671—1738),
general, gehejmeråd, i elefantriddernes ordensdragt.
(Maleri af J. S. Wahl på Brahetrolleborg).

fet den anordning, at såvel fyrstelige som grevelige personer, der udnævntes til elefantriddere, til denne ordens større splendor i et af deres gemakker burde have en himmel med et bagtæppe og en stol, hvorpå de kongelige danske insignier, samt symbolet og ordenen var broderet.

Som det fremgår heraf var alle de enkelte elementer, som idag er knyttet til ordenen, nu tilstede. Kæden og elefanten, det blå bånd og bryststjernen og — i en anden form ganske vist — det malede våbenskjold med valgsproget.



Elefantriddere som baldakinbærere ved kong Christian VIII's kroning.

4. Med kong CHRISTIAN V besteg den første konge den danske trone i kraft af arve-enevolds regeringsakten. Hans bestræbelser måtte nødvendigvis gå ud på dels at befæste den unge enevældes magtstilling, dels at øge kongedømmets glans og gøre kongen til det virkelig centrale led i staten efter den franske enevældes mønster. Det er på denne baggrund, man skal se grevernes og friherrer-nes privilegier af 1671, Dannebrog-ordenens såkaldte restitution samme år, den første danske rangforordning af 1693 og de under 1. december samme år



Dannebrogordenens storkommandørkors.

udstedte statuter for elefant- og dannebrogordenen. Flere af disse ting har ganske vist også haft andre formål, såsom at dele adelstanden og konstituere en ved en kongelig nådesakt og altså særlig til kronen knyttet højadel, eller som for våbenbrevens vedkommende fiskale hensyn, men hovedformålet er dog utvivlsomt at omgive tronen med den størst mulige glans og værdighed.

Ved elefantordenens nye statuter blev det bestemt, at kongen skulle være ordensherre, ordenens medlemstal måtte ikke overstige 30, dog ordensherren og hans sønner undtagne; ved udnævnelser skulle et diplom udfærdiges på latin, og ridderens våbenskjold skulle afgives til ophængning i Frederiksborg slotskirke. Det bestemtes videre, at kongelige slægtninge skulle være 20 år, før de kunne optages i ordenen, alle andre skulle være fyldt 30.

Som ordenstegn fastsattes en hvid emailleret elefant af »puurt Guld«, bærende på ryggen et vagttårn og en morian med en pil, siddende på dyrets hals. På

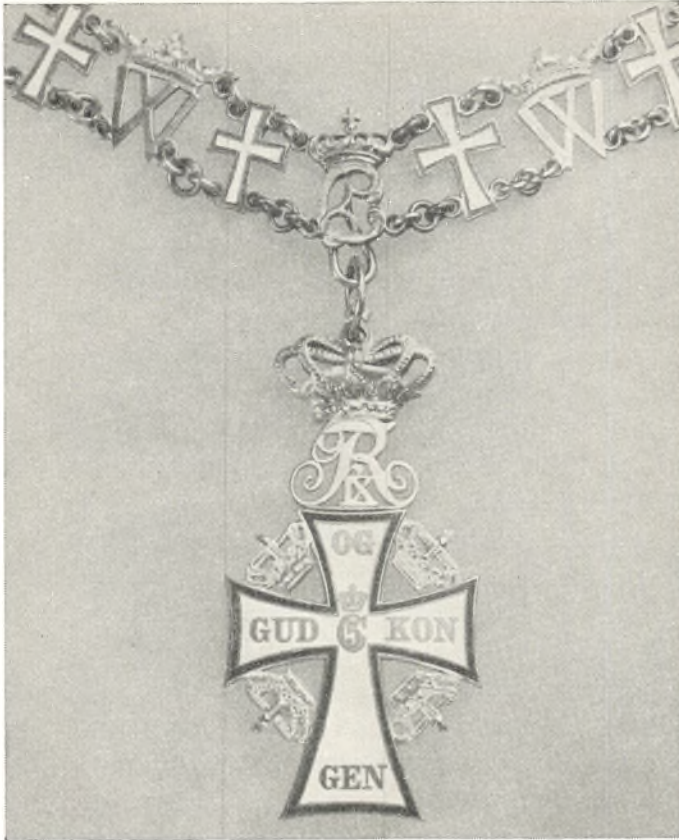

Dannebrogordenens storkors i kæde.

siden var elefanten forsynet med et kors af diamanter. Ordenen skulle til daglig bæres i et blåt silkebånd over venstre skulder, og på brystet skulle ridderen bære en sølvbroderet otteoddet stjerne, i hvis midte et broderet sølvkors på rødt fløjl. På ordenens højtidsdage skulle elefanten dog bæres i en kæde om halsen. Denne gyldne kæde bestod vekselvis af elefanter og tårne, og på kædens elefanter erstattedes diamantkorset af et emailleret blåt dækket med guldfrynser, forsynet med bogstavet D som betegnelse for Dacia (Danmark). Ved ridderens død skulle elefanten på en rød fløjlsplude anbringes på kisten og ved ligbegængelsen bæres foran båren for derefter at tilbageleveres til kongen.

Den høje værdighed, som kongen ønskede ordenen omgærdet med, fremgår også af de stærkt detaljerede bestemmelser om den pompøse ridderdragt, som ordensherren og ordensbrødrene skulle bære på ordenens højtidsdage; at disse kostbare dragter virkelig har været anvendt, fremgår af talrige malerier, og de

må have virket imponerende. Dragten bestod af trøje og knæbenklæder af hvid silke med guld-blomster, perlefarvede silkestrømper med guldbroderede knæbånd og som hovedbeklædning en romersk *casquet* af sort fløj, besat med hvide og røde fjer og med en hvid aigrette. Over dragten bar ridderen en kappe af karmoisinrødt fløj, foret med hvid atlask, for de fyrstelige ridderses vedkommende med langt, for de øvriges med kort slæb.

Som det fremgår af statuterne ønskede kongen betonet, at der her var tale om en gammel institution, hvad der jo i dette tilfælde også var, men også at et hvert spor af det katolske grundlag bevidst var fjernet — det er hertil der sigtes, når det i indledningen hedder, at kongen har »udelukt, hvis (dvs. hvad) ey med disse Tider og Voris reene og puure Evangeliske Lærdom vel kunde overeens komme«. Men bortset herfra adskiller de pligter, der påhviler ordenens medlemmer — som skal udgøre et virkeligt broderskab — sig ikke afgørende fra det middelalderlige ophav.

Ordenens formål er fyndigt og klart udtrykt i statuternes § 8, hvori det hedder: »Alle De, som i denne ypperligste Orden antagis, skulle være forbunne til, at forfegte Ordens-Herren, Kongen i Danmark og Norge, Hans Høyheder, Respect og Herredømme, til at forsvare Guds Ords Tienere og den sande Evangeliske Religion, at antage sig de fattige Encker og Faderløse, og at gjøre og befordre alt det, som kand geraade til Guds Ære og denne ypperligste Ordens Værdighed, og at efterkomme disse Ordens-Stiftelser i alle deris Ord, Clausuler og Puncter«.

Under de følgende konger har elefantordenen til stadighed været uddelt såvel til fyrster, danske som fremmede, som til fremtrædende mænd af den danske adel. Efter enevældens ophør synes det som man har stræbt at gøre elefantordenen mere eksklusiv, således at den med meget få undtagelser har været forbeholdt fremmede statsoverhoveder og fyrstelige personer såvel af vort eget kongehus som af fremmed ekstraktion. Nogle enkelte mænd af den højere adel og i fremtrædende stillinger har dog også efter 1849 modtaget elefantordenen — det sidste eksempel er udenrigsminister og konseilspræsident lensbaron TAGE REEDTZ-THOTT, der fik ordenen kort før sin død i 1923.

De borgerlige, som i tidens løb har modtaget denne rigets højeste udmærkelse, er ganske få: af danske drejer det sig om følgende femten:

1823, 12. september. PETER HERSLEB CLASSEN (1738—1825), direktør for Det Classenske Fideikommis, gehejmekonferensråd. Symbolum: In vero decus.

1826, 25. maj. OVE MALLING (1747—1829), gehejmestatsminister, kgl. historigraf, gehejmekonferensråd. Symbolum: Assidue et prudenter.

- 1847, 1. januar. ANDERS SANDØE ØRSTED (1778—1860), gehejmestatsminister, generalprokurør, gehejmekonferensråd. Symbolum: Vitam impendere vero.
- 1857, 4. august. CHRISTIAN ALBRECHT BLUHME (1794—1866), konseilspræsident og udenrigsminister, direktør for Øresunds tolden, gehejmekonferensråd. Symbolum: Ordo et modus.
- 1865, 23. februar. CHRISTIAN FREDERIK HANSEN (1788—1873), krigsminister, generalløjtnant.
- 1874, 14. juli. CARL CHRISTIAN HALL (1812—1888), konseilspræsident, forstander for Herlufsholm, gehejmekonferensråd.
- 1878, 8. april. JACOB BRØNNUM SCAVENIUS ESTRUP (1825—1913), konseilspræsident, godsejer.
- 1879, 1. juni. JOHAN NICOLAJ MADVIG (1804—1886), professor, dr. phil., kultusminister, gehejmekonferensråd. Symbolum: Søg Sandhed i Kjerlighed.
- 1893, 12. maj. JOHANNES MAGNUS VALDEMAR NELLEMAN (1831—1906), professor, dr. jur. h. c., justitsminister, nationalbankdirektør.
- 1894, 28. juli. PETER CHRISTIAN NOUVEL BUCH (1816—1904), højesteretsjustitiarius, justitsråd. Symbolum: Justum et verum quæro.
- 1898, 8. april. NIELS FREDERIK RAVN (1826—1910), marineminister, vice-admiral.
- 1911, 27. marts. JOHANNES ZEUTHEN SCHROLL (1831—1916), generalløjtnant. Symbolum: Ikke synes men være.
- 1912, 25. januar. VILHELM LUDVIG PETER THOMSEN (1842—1927), professor, dr. phil. Symbolum: Excelsior.
- 1919, 12. februar. HANS NIELS ANDERSEN (1852—1937), direktør for Det østasiatiske Kompagni, generalkonsul, etatsråd. Symbolum: Erhverv udefra.
- 1947, 17. oktober. NIELS HENRIK DAVID BOHR (1885—1963), professor, dr. phil. & sc. & techn. Symbolum: Contraria sunt complementa.

Som det er nævnt foran kunne også kvinder være medlemmer af det af kong Christian I stiftede broderskab; man kender imidlertid ikke andre kvindelige medlemmer end dronning DOROTHEA og hendes søster markgrevinde BARBARA AF MANTUA.

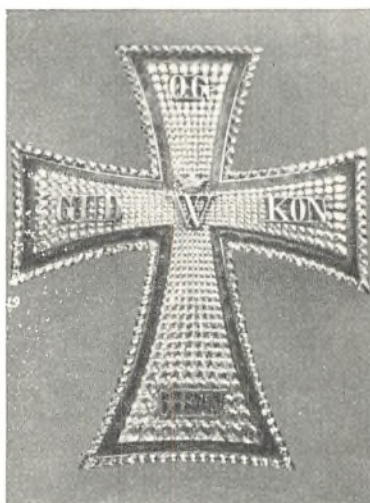

Foroven Dannebrogordenens kommandørkors, der bæres i bånd om halsen; forneden brystkors, der af kommandører af 1. grad bæres sammen med korset foroven.



Dannebrogordenens bryststjerne til storkommandørkors og storkors.

Uden at kong Christian V's statuter indeholder noget udtrykkeligt om, at kvinder ikke kan dekoreres med elefantordenen, har det dog været klart, også af omtalen af en ridder som ordensbroder, at man kun har tænkt sig mænd optaget i ordenen. Da kong CHRISTIAN IX i 1892 ønskede, at hans gemalinde dronning LOUISE skulle udmærkes med ordenen, tildelte han hende derfor elefantordenens insignier, og disse har derefter været tildelt forskellige fyrstelige damer. Ved reskript af 9. april 1958 har H. M. Kongen imidlertid bestemt, at såvel kvinder som mænd fremtidig skal have adgang til dekoration med elefantordenen.

5. Som foran omtalt oprettede kong Christian V i 1671 en ny orden — *Dannebrogordenen*. Ideen var GRIFFENFELDS, og det var utvivlsomt også ham, der for at give den nye orden den fornødne baggrund fastholdt, at her var tale om en genoplivelse (restitution) af en allerede af kong VALDEMAR SEJR i forbindelse med den himmelfaldne fane stiftet ridderorden. Griffenfeld fik den overalt i ind- og udland vel anskrevne læge THOMAS BARTHOLIN til med støtte af WILHELM WORM at udarbejde et skrift: *De equestris ordinis Danebrogici*, som udkom 1676, og som skulle bidrage til at styrke påstanden om ordenens høje ælde. I vore dage er det forlængst godtgjort, at Bartholins skrift er uden historisk værdi, Dannebrogordenen var en nyskabelse, men med rette karakteriserer A. D. JØRGENSEN det som genialt, at man kædede den nye orden sammen med det nationale symbol.

Den første optagelse i den nye ridderorden fandt sted 2. juli 1671, men først 1. december 1693 — samtidig med elefantordenens bestemmelser — udstedte kongen Dannebrog-Ordenens statuter, som fastsatte antallet af riddere til højst 50 foruden ordensherren (den til enhver tid regerende konge) og hans sønner. Lavalderen for optagelse i ordenen blev fastsat til 25 år undtagen for ordensherrens slægtninge, og ordenen måtte kun tildeles sådanne »som til Skiold og Vaaben ere berettigede«, altså adelige. Ordenstegnet var et hvidt emaillet guld kors med rød kant, besat med 14 taffelslebne diamanter, af hvilke den midterste var størst, og det skulle bæres på venstre side i et hvidt silkebånd med røde kanter over højre skulder. På brystet skulle ridderen bære en sølvbroderet otteoddede stjerne belagt med et sølvbroderet kors med røde kanter, forsynet med Christian V's navnetræk og ordet Restitutor (genskaber). Ligesom for elefantordenen blev der givet regler om en pragtfuld ridderdragt, til hvilken korset skulle bæres om halsen i en guldkæde bestående af hvidt emailerede kors med røde kanter mellem vekselvis W (for Valdemar) og C. 5 (for Christian V). Endelig fastsattes det også her, at riddernes malede våbenskjold forsynet med deres valgsprog skulle ophænges i Frederiksborg slotskirke.

Efter ridderbåndets farve benævnes Dannebrogssridderne ofte »hvide« ridderne i modsætning til de »blå« ridderne med elefantordenen.

Ordenens højtidssage blev fastsat til 15. april (kong Christian V's fødselsdag), 3. pinsedag, St. Laurentii dag (10. august, på hvilken dag de af Valdemar Sejr udnævnte riddere antoges at være optagne) og 3. juledag.

6. Dannebrog-ordenen uddeltes uforandret under de følgende konger, og som nævnt i henhold til statutterne kun til fyrstelige eller rangspersoner. Formentlig inspireret af Napoleons eksempel med Æreslegionens indstiftelse i 1802 bestemte kong FREDERIK VI sig straks efter sin tronbestigelse i 1808 til en gennemgribende omdannelse og udvidelse af ordenen. 7. maj blev der nedsat en kommission til at stille forslag i så henseende, idet kongen betonedede, at det var hans hensigt, at »belønne sande Fortienester, hos hvem de end findes«, med andre ord at ophæve adelens privilegium på decorationen.

Kommissionens arbejde resulterede i et åbent brev af 28. juni 1808, hvori kongen erklærede, at Dannebrog-ordenen skulle tildeles som et tegn »paa erkendt Bergerværd«, og at adgangen til at blive dekoreret derfor skulle stå åben for enhver uden hensyn til stand og alder. »Den erhverves ved udmærkede Fortienester og Handlinger; såsom: ved fortrinlige Beviser paa Tapperhed, Indsigt og Mandighed hos Krigeren; paa Troeskab, Indsigt og Nidkiærhed hos Embedsmanden; ved Opoftrelser for Konge, Fædreland og Medborgere; hældig med Anstrængelse forbunden og for Staten gavnlig Udførelse af vanskelige Foretagender; Nationen hædrende Fremskridt i Videnskab og Kunster;



Dannebrogordenens ridderkors — forside (til venstre) og bagside.



Dannebrogordenens hæderstegn (Sølvkorset) — forside (til venstre) og bagside.



Dannebrogordenens ridderkors (herrer).

sindrige Opdagelser, hvorved nye Velstandskilder aabnes for Staten; samt almeennyttige, nye og heldige Anlæg i Landets Agerbrug, Industrie og Handel«.

Ordenen blev delt i 4 grader eller klasser, af hvilke den øverste, storkommandørklassen, ved kongelig resolution af 21. februar 1842 blev sat foran og over ordenens almindelige rammer. Storkommandørerne bærer dannebrogskorset i brillanter i et hvidt, vatret silkebånd om halsen, samt en bryststjerne på venstre side. De havde prædikat af excellence og var fødte medlemmer af ordenskapitlet. Efter 1842 tildeles storkommandørkorset kun fyrstelige personer.

De øvrige tre grader var Storkorsgraden, Kommandørgraden og Riddergraden. Af disse bærer storkorsridderne ordenstegnet i det hvide bånd over højre skulder og har en stjerne på venstre side af brystet. Deres våbenskjolde med valgspog ophænges på Frederiksborg, og der tillægges dem rang i 2. kl. nr. 1.

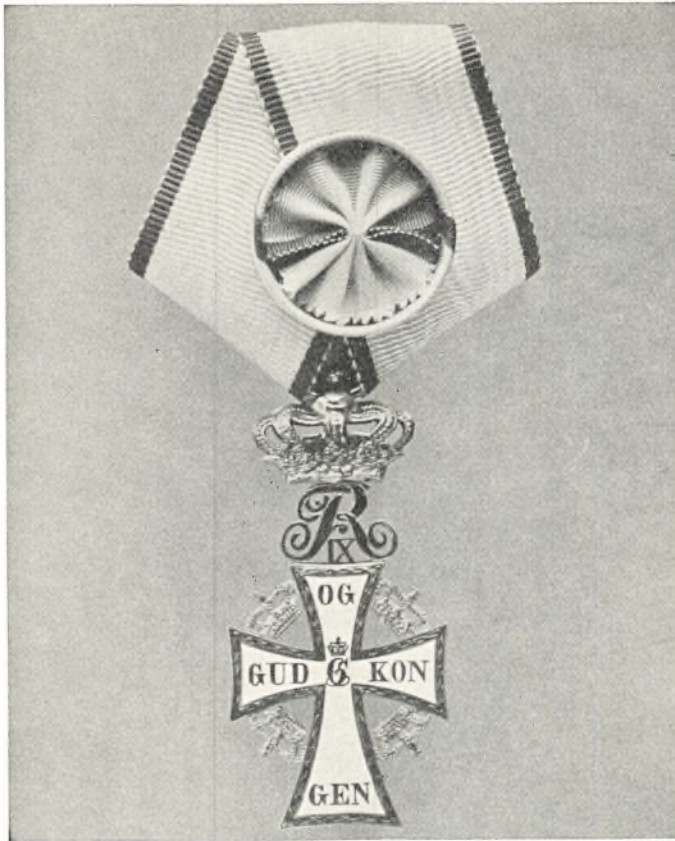

Dannebrogordenens ridderkors af 1. grad (herrer).

Graden svarer således nøje til de tidligere »hvide« riddere, og de før 1808 dekorerede gik da også over i denne klasse.

Kommandørerne bærer korset i et smalt bånd om halsen og har på venstre side af brystet et broderet kors. Ved kongelig resolution af 21. marts 1864 deltes klassen i 2 grader, af hvilke kun første grad bar brystkorset. Endelig skulle ridderne bære korset i det smalle hvide ordensbånd med røde kanter på venstre side af brystet.

Selve Dannebrogskorset, der har forskellig størrelse i de forskellige grader, var af guld med hvid og rød emaille og bar inskriptionen: Gud og Kongen og på midten et C. 5. På bagsiden findes Frederik VI's navnetræk i den øverste flig samt årstallene 1219, 1671, 1808 i de andre flige og i midten et kronet W. Fligene er forbundet med kroner. Over korset er anbragt den regerende konges navne-ciffer under en krone.



Dannebrogordenens ridderkors (damer).

7. Bortset fra en bestemmelse i 1840 om, at Frederik VI's navne-ciffer altid skulle findes på korset, fra de nævnte resolutioner af 1842 om storkommandørernes udskillelse og af 1864 om kommandørklassens deling i to grader, samt fra en resolution af 4. maj 1914 om kommandørkorsets uddeling til udlændinge og andre mindre væsentlige ændringer, har kong Frederik VI's bestemmelser været gældende til vore dage. Først ved H. M. kong FREDERIK IX's reskripter af 10. oktober 1951 og 21. marts 1952 fandt videre gående ændringer i de bestående regler sted.

Ved det førstnævnte reskript blev det bestemt, at ordenen, der tidligere udelukkende havde været tildelt mænd, også fremtidig skulle kunne tildeles kvinder. Ordenstegnene forblev uforandrede, men det bestemtes, at båndet skulle knyttes i sløjfeform, og at kommandørkorset af kvinder skulle bæres på venstre side af brystet i stedet for om halsen.



Dannebrogordenens ridderkors af 1. grad (damer).

Ved reskript af 21. marts 1952 blev der truffet bestemmelse om, at kommandørklassens to grader fremtidig skulle benævnes kommandør, henholdsvis kommandør af første grad af Dannebrogordenen, og at ridderklassen på samme måde skulle deles i to grader med benævnelserne ridder, henholdsvis ridder af første grad af Dannebrogordenen. Som ordenstegn for ridderne fastsattes et emailleteret dannebrogskors i sølv, for riddere af 1. grad et tilsvarende kors i guld. Begge dekorationer bæres i det samme bånd, men således at båndet for riddere af 1. grad er forsynet med en roset.

8. I det nævnte kongelige åbne brev om dannebrog-ordenens udvidelse udtaltes det endvidere, at det var kongens hensigt med »Dannebrog-Korset i Sølv« at »benaade hver den, Vi skønne saadan Udmærkelse værdig«, indehaverne af denne dekoration skulle benævnes Dannebrogsmænd og for at sætte



Fortienstmedaillen. Nuværende udseende med kong Frederik IX's portræt på forsiden.

alle ordenens klasser »i en indbyrdes hædrende Forbindelse« bestemtes det, at medlemmerne af ordenskapitlet alle skulle bære Dannebrogsmændenes hæders-tegn.

Ved en kongelig anordning af 28. januar 1809 blev de nærmere regler for denne dekoration udformet, og det fremhævedes, at ligesom ridderværdigheden stod åben for den, der havde lejlighed til i det større »at arbejde for almeent Held«, således stod adgangen til dannebrogsmændenes samfund åben for enhver, »der ved klog og reedelig Stræben for Brødres Vel og ved ædel Daad, i en engere Kreds har gavnet Fædrelandet«.

Forskellen mellem en ridder og en dannebrogsmænd var således klart defineret ud fra omfanget af det virksomhedsområde, der var den enkelte beskåret, og anordningen understregede kraftigt, at dannebrogsmændene skulle betragtes »som en af Kongen udmærket Mand« og »allevegne udenfor hans Tjenesteforhold ansees og behandles som den første blandt sine Ligemænd«.

Dekorationen for dannebrogsmænd skulle have samme udseende som ridderkorset, blot præget i sølv (Sølvkorset), det skulle bæres på samme måde som ridderkorset og i samme bånd.

Endelig bestemte kongen tre år senere — ved en kongelig anordning af 28. januar 1812 — at sølvkorset ikke skulle være forbeholdt dannebrogsmændene og ordenskapitlets medlemmer alene, men at man dermed ville »udmærke Den blandt Vore Riddere af Dannebrogen, som, ved uafbrudt Iver for Vor Tjeneste og Fædrelandets Held, have bestræbt sig for end ydermere at forøge de Fortienester, for hvilke noget af Ordenens Hæderstegn blev dem tildeelt«.



Medaillen Ingenio et Arti. Nuværende udseende med kong Frederik IX's portræt på forsiden.

Ved det foran nævnte kongelige reskript af 21. marts 1952 blev det bestemt, at sølvkorset fremtidig skulle benævnes Dannebrogordenens Hæderstegn og blot ville blive uddelt i særlige tilfælde og kun til danske statsborgere, som i forvejen er dekoreret med dannebrogordenen. Det skal bæres i dannebrogordenens sædvanlige bånd, forsynet med roset.

9. Ved siden af de her nævnte ordener har man i det 18de århundrede dels haft den af dronning SOPHIE MAGDALENE 7. august 1732 stiftede orden »*de l'union parfaite*«, der blev uddelt indtil dronningens død i 1770, dels den af dronning CAROLINE MATHILDE 29. januar 1771 indstiftede »*Mathildeordenen*«, der dog allerede 17. januar 1772 ophørte at eksistere, samt en af kong CHRISTIAN VII 21. oktober 1774 oprettet, særlig for kongehusets medlemmer bestemt orden, om hvilken dog kun lidet er bekendt.

Herforuden har man så langt tilbage som til kong Frederik II's tid haft en række andre udmærkelsestegn i form af medailler. Den ældste af de nu eksisterende er *Medaillen for ædel Daad*, der blev indstiftet ved kongelig resolution af 12. juni 1793. Den uddeles gennem justitsministeriet, og det samme gælder *Medaillen for Druknedes Redning*, der blev oprettet ved kongelig resolution af 19. august 1812.

Mest bekendt er *Fortienstmedaillen*, der blev indstiftet af kong CHRISTIAN VIII ved reskript af 24. juli 1845. Den uddeles enten i guld eller sølv, og kan, hvis den gives i sølv, yderligere forsynes med et spænde, som angiver ved hvilken lejlighed den pågældende har indlagt sig særlig fortjeneste. I denne sidste form uddeles den ofte til deltagere i ekspeditioner. I begge skikkelser bærer medail-

len på forsiden den regerende konges portræt, på bagsiden ordet *Fortient* i en krans af egeløv.

Beslægtet med den sidstnævnte er *Medaillen Ingenio et Arti*, der ligeledes skylder kong Christian VIII sin oprindelse. Den er indstiftet ved reskript af 31. august 1841 og er særlig tænkt som belønning for indsats af videnskabelig og kunstnerisk art, som navnet siger. Også denne medaille kunne oprindeligt tildeles såvel i guld som i sølv, men efter at kong FREDERIK VIII ved reskript af 3. juni 1906 havde restitueret medaillen har den kun været uddelt i guld. På forsiden bærer medaillen — ligesom Fortjenstmedaillen — den regerende konges billede, på bagsiden ses en vinget genius med omskriften *Ingenio et Arti*. Disse to medailler uddeles af kongen gennem ordenskapitlet.

Fremdeles skal nævnes *Den kongelige Belønningsmedaille*, der er indstiftet 4. december 1865 og findes i to klasser, nemlig med og uden krone, samt fra nyere tid *Kong Christian X's Erindringsmedaille*, indstiftet 3. maj 1946, for *Deltagelse i Krigen 1940—45* og *Kong Christian X's Frihedsmedaille*, der blev indstiftet 9. marts 1946 til belønning af personer, som i udlandet havde gjort sig fortjent af fædrelandets sag i besættelsesårene.

Endelig skal det nævnes, at der findes en række specielle medailler og hæders-tegn til minde om enkelte begivenheder eller beregnet for personer, der henhører under særlige områder, således mindetegn eller mindemedailler til erindring om kongerne Christian IX, Frederik VIII og Christian X, hæderstegn for god tjeneste ved forsvarets forskellige grene, medailler for fortjenester af Røde Kors m.v.

10. Ved Dannebrogordenens indstiftelse straks efter kong Christian V's tronbestigelse pålagde kongen sekretæren i Danske Kancelli, den senere oversekretær og etatsråd BOLLE VILLUM LUXDORPH at varetage de med ridderordenerne forbundne sekretærforetninger, og det blev ham under 31. maj 1671 tilkendegivet, at han skulle indrette tre protokoller, den ene til indførelse af navnene på dem, der fik tillagt nogen ærescharge eller titel, den anden til grevernes og friherrerens navne og den tredje til riddernes. Tillige oprettedes et embede som ordensceremonimester, men de to stillinger synes ofte at have været beklædt af samme person.

Ordenssekretæren havde til opgave at udfærdige ridderbrevene og at føre ridderbøgerne, som indeholder en kopi i farver af våbenskjoldet; om hans vederlag herfor hedder det i den fornævnte kongelige befaling: »Og ere Vi tilfreds, at af en hver, hvis Navn i saa Maade antegnes, maa til Dig gives en Discretion paa en halv Snes Ducater, eller som hver selv lyster«.

Ordensceremonimesterens væsentlige funktion var at gøre tjeneste på ordensens højtidssage, af hvilke særlig festen tredje pinsedag fejredes med stor glans

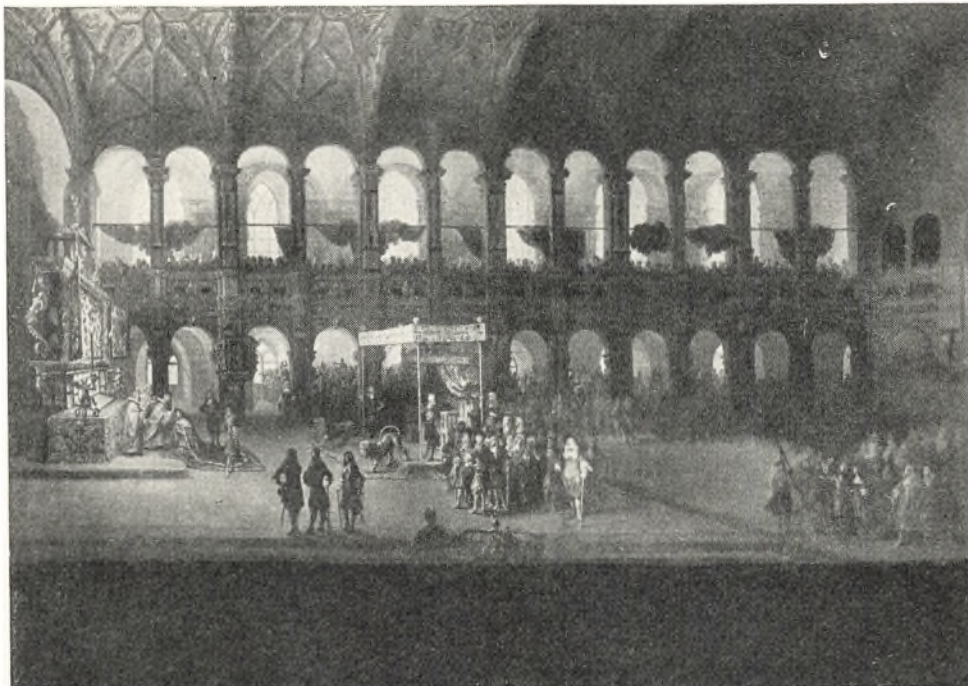

FREDERIKSBORG SLOTSKIRKE
ved Christian V's salving 1671. (Maleri på Rosenborg).

på Frederiksborg. Til hjælp ved arrangementet havde han to herolde, som ved nyudnævnelser skulle forkynde de nye ridderes navne.

Når hovedfesten, til hvilken både elefant- og dannebrogssidderne skulle have adgang, blev henlagt til Frederiksborg, står det i forbindelse med bestemmelserne om de maledede våbenskjoldes ophængning i slotskapellet. I henhold til to memorialer af 25. april 1693 indrettedes her et særligt kapel over altret, og nærmere bestemmelser vedrørende ophængningen af våbenskjoldene blev truffet. I dette kapel skulle under en baldakin en tronstol af rødt fløjel anbringes til ordensherren og en række taburetter til ridderne. Den første ordensfest, der fejredes med stor pragt i disse omgivelser, blev afholdt den 4. juli 1694.

I selve ridderkapellet skulle elefantridderens skjolde, forsynet med deres våbener og ordenens insignier, samt ridderens valgsprog (symbolum), ophænges, medens dannebrogssidderens våbenskjolde, der var tilsvarende udstyret, skulle anbringes i vinduesfordybningerne i kirkens øverste stokværk. Denne skik holdes stadig i hævd, og Frederiksborg slotskirke er derfor smykket med den enestående samling af ridderskjolde, der står under en særlig ridderkapel-forvalters tilsyn.

11. Den udvidelse af dannebrog-ordenen, som fandt sted i 1808, medførte naturligt en udvidelse af administrationsapparatet, og da kong Frederik VI samtidig ønskede at genoplive traditionen med de særlige ordensfester, fik bestemmelserne om det nyoprettede ordenskapitel en meget udførlig udformning. Den første ordensfest afholdtes på Rosenborg slot 28. januar 1809, på kongens første fødselsdag efter tronbestigelsen, og i de følgende år, sidste gang 1813, afholdtes tilsvarende fester, men disse års nedslående begivenheder, statsbankerotten og Kielerfreden, indbød ikke til fester i stor stil. Kun ved Christian VIII's kroning i Frederiksborg slotskirke 28. juni 1840 — som bekendt den sidste danske kongekroning — skulle man endnu en gang opleve en ridderfest i fuld udfoldelse. Såvel elefantridderne som dannebrogssidderne mødte ved denne lejlighed i ordensdragterne og prydet med ordenskæderne, medens drabantkorpsset gjorde tjeneste, iført uniformer med store kors og med forgyldte stave i hænderne.

Ifølge bestemmelserne i en kongelig resolution af 28. juni 1808 kom *De kongelige Ridderordeners Kapitel* til at bestå af elefantridderne, samt storkommandører af Dannebrog, suppleret med en særlig kreds af embedsmænd — overofficierne. Disse embedsmænd var ordenskansleren, vicekansleren, ordenssekretæren, ordensmarskallen, ordensskatmesteren, ordensceremonimesteren og ordensbiskoppen. Hertil kom så en række officianter, der ikke var medlemmer af kapitlet, nemlig viceceremonimesteren, kapitlets sekretær, ordensbiskoppens vikar og ordenshistoriografen. Samtidig oprettedes et drabantkorps, bestående af en overfører, to underførere og 32 officerer, hvoraf 4 fra flåden.

I årenes løb er adskillige af disse stillinger forblevet vakante, hvad der hænger sammen med, at egentlige ordensfester ikke længere afholdes. Af overofficierne fungerer for tiden (1965) ordenskansleren, ordenssekretæren og ordensskatmesteren, og af officianterne kapitlets sekretær, der tillige er chef for kapitlets sekretariat, og ordenshistoriografen. Såvel overofficierne som officianterne bærer særlige embedstegn, der for ordenskanslerens vedkommende består af et med taffelsten besat kors, forsynet med en krone og kongens navne-ciffer, i formen beslægtet med dannebrogordenens ridderkors fra før 1808; de øvrige overofficier bærer en elefant uden tårn og diamanter, men udstyret med et blåt dækket med et kors på hver side over bogstavet D. Det bæres om halsen i et bånd, der er delt af blåt og hvidt med rød kant. Officianterne bærer i knaphullet en mindre elefant af samme type og i samme bånd.

Ordenskansleren underskriver i henhold til de kongelige reskripter om ordensudnævnelser ordenspatenterne (diplomerne) og fører overtilsynet med ordensvæsenets administration. Det påhviler ordenssekretæren at påse, at ordenernes protokoller føres på rette måde, og at kapitelsarkivet holdes i orden. Ordensskatmesterens hovedopgave er at føre tilsyn med den økonomiske for-



Kong FREDERIK VI (1768—1839)

stående foran tronen i ordensdragt (med Dannebrogordenens storkommandørkors og begge ordeners kæder med vedhængende klenodier samt begge bryststjernerne) ved ordenskapitelfesten på Rosenborg 1809. Bag tronbaldakinen to ordensdrabanter. (Farvelagt tegning af C. W. Eckersberg 1809 på Frederiksborg).

valtning. Kapitelsekretæren er som nævnt chef for administrationskontoret og har som sådan den daglige ledelse af ekspeditionerne. Han skal parafere ordensdiplomerne og give meddelelse om kongens tilladelser til at bære fremmede ordensdekorationer; endelig er han tillige kapitlets arkivar. Ordenshistoriografen har til opgave at samle alt, hvad der kan belyse ordenernes historie,

drage omsorg for, at de befalede levnedsskildringer af de dekorerede indkommer, samt at varetage udgivelsen af de skrifter, kapitlet måtte overdrage ham at besørge.

Pligten til at indsende en særlig levnedsskildring — ridderbiografien — påhvilede oprindeligt kun dannebrogsskildringerne, men fra 1904 blev det bestemt, at tillige dannebrogsmænd skulle indsende levnedsskildringer og 1911 udvidedes pligten til at omfatte også de højere grader. Den store samling af biografier, der var indkommet efter 1808, gik desværre til grunde ved Christiansborg slotsbrand i 1884, og der foreligger nu kun en lille samling afskrifter eller koncepter til biografier fra før dette år, en samling som ordenshistoriograferne stedse har været interesseret i at udbygge. De indsendte levnedsskildringer udgør et uvurderligt materiale til belysning af Danmarks indre historie i vort århundrede; foreløbig er det dog utilgængeligt og skal efter bestemmelserne behandles med den yderste grad af diskretion.

Kapitelfesterne er som nævnt gået af brug, men som minde fastholdes endnu særlige »ordensdage«, som for elefantordenen er fastsat til 1. januar og for dannebrogordenen til 28. januar (Frederik VI's fødselsdag) og 15. april (Christian V's fødselsdag), på hvilke dage de respektive ordeners kæder bæres. Fælles ordensdage, på hvilke begge kæder bæres, er 28. juni (Valdemar Sejrs fødselsdag) og den regerende konges fødselsdag (nu 11. marts).



Storkorskjold for Christian Baron Gyldenkrone 30. november 1717.



ORDENSKANSLER, HANS HØJHED PRINS VIGGO

HVIDE RIDDERE

Riddere af Dannebrog-ordenen 1671—1808

Efterfølgende fortegnelse over samtlige de med Dannebrog-ordenen benådede fra ordenens indstiftelse i 1671 til det åbne brev af 28. juni 1808, hvorved ordenens statutter ændredes, er opstillet på grundlag af de i ordenskapitlets arkiv bevarede ridderbøger, som dels indeholder oplysning om den dekoreredes navn og titel, ofte også om hans død, dels i de allerfleste tilfælde en farvelagt gave af vedkommendes våben, svarende til det på Frederiksborg ophængte skjold.

Rækkefølgen er kronologisk og følger således ridderbøgerne indtil 1774, da der i protokollerne er uorden i rækkefølgen, utvivlsomt enten foranlediget af, at der på et vist tidspunkt er foretaget samlet indførsel efter løse koncepter, eller at indførslerne er sket efterhånden som våbentegningerne har foreligget. De her anvendte løbenumre svarer ikke til protokollerne, hvor oplysningerne må søges ved hjælp af datoen eller det for hvert bind indrettede register.

Den meddelte fortegnelse indeholder så vidt muligt fødsels- og dødsår for de dekorerede, samt de pågældendes sidste titler eller embeder. Endelig meddeles det under våbenet anførte symbolum i den form, hvori det foreligger i protokollen.

- | | | | | | |
|---|-------------|---|----|-------------|---|
| 1 | 2. 7. 1671 | GEORG CHRISTOPHER HAMMERSTEIN (d. 1687), gehejmeråd og kammerpræsident hos fyrsten af Braunschweig-Lüneburg. Reliqui Vexilla Sequentur. | 10 | 12.10. 1671 | CHRISTEN JØRGENSEN SKEEL (1623-88), stiftamtmand, gehejmeråd. — Intet symb. |
| 2 | 25. 8. 1671 | ERIK BANNER (1618-87) til Bannerslund, stiftamtmand, gehejmeråd, generalmajor. — Intet symb. | 11 | 12.10. 1671 | CORT SIVERTSEN ADELER (1622-75), generaladmiral. — Intet symb. |
| 3 | 12.10. 1671 | JØRGEN BIELKE (1621-96) til Høvidsholm, generalløjtnant, gehejmeråd. Patientia Remedium Malorum. | 12 | 12.10. 1671 | PEDER SCHUMACHER greve af GRIFFENFELD (1635-99), rigskansler. — Intet symb. — Slettet 13. marts 1676. |
| 4 | 12.10. 1671 | OTTO POGWISCH (ca. 1610-84), generalkrigskommissær, gehejmeråd. — Intet symb. | 13 | 12.10. 1671 | MOGENS greve FRIJS (1623-75) til grevskabet Frijsenborg, rentemester, gehejmeråd. — Intet symb. |
| 5 | 12.10. 1671 | OVE JUUL (1615-86) til Villestrup, vicesatholder, vicekansler. — Intet symb. | 14 | 12.10. 1671 | HELMUTH OTTO baron von WINTERFELDT (1617-94), overhofmarskal, gehejmeråd. — Intet symb. |
| 6 | 12.10. 1671 | HOLGER VIND (1623-83), vicekansler, oversekretær, gehejmeråd. — Intet symb. | 15 | 12.10. 1671 | OLUF baron ROSENKRANTZ (1623-85), gehejmeråd. — Intet symb. |
| 7 | 12.10. 1671 | ERIK KRAG (1620-72), oversekretær, gehejmeråd. — Intet symb. | 16 | 12.10. 1671 | EILER baron HOLCK (1627-96), generalmajor, gehejmeråd. Frygt Gud, ær Kongen, elsk Ærlighed. |
| 8 | 12.10. 1671 | CORFITZ TROLLE (1628-84), gehejmeråd. — Intet symb. | 17 | 12.10. 1671 | HENRIK RUSE baron RÜSENSTEEN (1624-79), generalløjtnant. — Intet symb. |
| 9 | 12.10. 1671 | ENEVOLD PARBERG (ca. 1630-80), stiftamtmand, gehejmeråd. — Intet symb. | 18 | 12.10. 1671 | JENS baron JUEL (1631-1700) til baroniet Juellinge, statsmini- |

- ster, gehejmeråd. Quo altior, eo minor.
- 19 12.10. 1671 VINCENTS JOACHIM VON HAHN (1632-80), overjægermester, gehejmeråd. — Intet symb.
- 20 12.10. 1671 FREDERIK VON AHLEFELDT (1627-72), generallejt看ant, kommandant i Kbh. — Intet symb.
- 21 12.10. 1671 CHRISTIAN GÜNTHER VON DER OSTEN (d. 1677), overkammerjunker. — Intet symb.
- 22 12.10. 1671 HANS VALENTIN rigsgreve SCHULTZ (d. 1692), generalmajor. — Intet våben.
- 23 12.10. 1671 ULRICH VIANEN greve til BREDERODE. — Intet symb.
- 24 12.10. 1671 BURCHARD greve AHLEFELDT (1634-95), landråd, kammerherre. Apres l'amour de Dieu mon cœur n'aspire en moy/qve la fidelité pour mon Monarque et Roy.
- 25 12.10. 1671 CAI LORENZ rigsgreve BROCKDORFF (1646-1725), gehejmeråd. Pro Deo et Rege.
- 26 12.10. 1671 CONRAD greve REVENTLOW (1644-1708), storkansler, gehejmeråd. A Deo et Rege.
- 27 1. 1. 1672 GUSTAV ADOLPH VON BAUDISSION (1629-95), generallejt看ant, guvernør. — Intet symb.
- 28 26.11. 1673 OVE BIELKE (1611-74), stiftamtmand, gehejmeråd. — Intet symb.
- 29 26.11. 1673 JOHAN FREDERIK MARSCHALCK (1618-79), kansler, gehejmeråd. — Intet symb.
- 30 14. 6. 1674 ADAM VON WEYHER (1613-76), feltmarskallejt看ant. — Intet symb.
- 31 14. 6. 1674 OTTO greve RANTZAU (1632-1719), gesandt, gehejmeråd. Virtute et Patientia.
- 32 14. 6. 1674 WILHELM FREDERIK greve WEDDEL (1640-1706) til grevskabet Wedellsborg, kammerherre. Time Deum et Regem.
- 33 14. 6. 1674 OTTO DIDRIK greve SCHACK (1652-83) til grevskabet Schackenburg, stiftamtmand. — Intet symb.
- 34 14. 6. 1674 CARL VON ARENSTORFF (1625-76), general. — Intet symb.
- 35 14. 6. 1674 FREDERIK VON ARENSTORFF (1626-89), general, gehejmeråd. — Intet symb.
- 36 14. 6. 1674 NIELS ROSENKRANTZ (1627-76), generallejt看ant. — Intet symb.
- 37 14. 6. 1674 NIELS JUEL (1629-97), admiral. Nec temere nec timide.
- 38 14. 6. 1674 JUST HØG (1640-94), vicesatholder, gehejmeråd. Sit uulnus quodcunq. modo nec honoris nec conscientia.
- 39 12. 4. 1676 MARKOR RODSTEEN (1625-81), admiral, amtmand. — Intet symb.
- 40 29. 5. 1676 FREDERIK WILHELM hertug af Slesvig - Holsten - Sønderborg - Augustenborg (1668-1714), generalmajor. Aut mors aut vita decora.
- 41 25.10. 1677 WILHELM BASTIANSÉ (d. 1704), hollandsk admirallejt看ant. — Intet symb.
- 42 25. 2. 1681 JOHAN ERHARD GEYSE (d. 1707), generallejt看ant. — Intet symb.
- 43 13. 6. 1681 JOACHIM SCHACK (1628-1700), generalmajor, kammerherre. — Intet symb.
- 44 19. 3. 1682 HANS VON LØWENHIELM (1627-99), generallejt看ant. Nec temere nec timide.
- 45 11. 4. 1682 CONSTANTIN greve PIASECZENSKY, polsk rigsråd. Tu ne cede malis sed contra audentior ito.
- 46 23. 9. 1683 BROSTRUP SCHIORT (d. 1703), generalmajor. Comes Virtutis Inuidia.
- 47 23. 9. 1683 JACOB DUNCAN (d. 1685), generalmajor. — Intet symb.
- 48 23. 9. 1683 DITLEV RANTZAU (1619-84), generalmajor, amtmand. — Intet symb.
- 49 23. 9. 1683 HANS WILHELM VON MEERHEIM (1620-88), generalmajor. — Intet symb.
- 50 23. 9. 1683 HANS FREDERIK LEVETZOW (1630-96), generallejt看ant, gehejmeråd. Gott und dem König.
- 51 23. 9. 1683 CARL HENRICH VON DER OSTEN (d. 1691), generalmajor. — Intet symb.
- 52 5. 5. 1684 FREDERIK greve AHLEFELDT til grevskabet Langeland (1662-1708), general, gehejmeråd. — Intet symb.
- 53 5. 5. 1684 JOACHIM HEINRICH rigsfriherre VON BÜLOW (1650-1724), overkammerherre, gehejmeråd. Magnum in adversis innocentia præsidium.

- 54 5. 5. 1684 LUDVIG baron ROSENKRANTZ (1628-85) til baroniet Rosendal, stiftamtmand, gehejmeråd. — Intet symb.
- 55 5. 5. 1684 DIDERIK SCHULT (1644-1704), stiftamtmand, kammerherre, gehejmeråd. Dum spiro spero.
- 56 5. 5. 1684 OTTE SKEEL (1636-96), amtmand, etatsråd. Fide, sed cui vide.
- 57 5. 5. 1684 STEEN HOHENDORFF (1625-87), rentemester, stiftamtmand. — Intet symb.
- 58 5. 5. 1684 CHRISTOFFER SEHESTED (1628-99), deputeret, gehejmeråd. Po-ca Brigata Vita Beata.
- 59 5. 5. 1684 CONRAD BIERMANN VON EHRENSCHILD (1629-98), statssekretær, landdrost, gehejmeråd. Fide et Candore.
- 60 5. 5. 1684 MICHAEL WIBE (1627-90), vicekansler. Deo Duce.
- 61 5. 5. 1684 CAI RUMOHR (1635-1714), gesandt. Quo fata trahunt.
- 62 5. 5. 1684 HANS HEINRICH baron KIELMAN VON KIELMANSEGG (1636-86), landråd, gehejmeråd. — Intet symb.
- 63 5. 5. 1684 HENNING REVENTLOW (1640-1705), amtmand. Perdit quod vivit qui Deum et Regem suum non colit.
- 64 5. 5. 1684 KNUD THOTT (1639-1702), gehejmeråd. Uirtute atqve industria.
- 65 5. 5. 1684 ANDREAS PAULI rigsfriherre VON LILIENCRON (1630-1700), kansler, gehejmeråd. Sincere et constanter.
- 66 5. 5. 1684 MARCUS GIØE (1635-98), stiftamtmand, overhofmester. Dominus providebit.
- 67 5. 5. 1684 CHRISTIAN SIEGFRIED VON PLESSEN (1646-1723), direktør for finanserne, gehejmeråd. Aliis inseruiendo.
- 68 5. 5. 1684 FRANTZ EBERHARD VON SPECKHAHN (1628-97), overhofmarskal, stiftamtmand, gehejmeråd. A Deo fortunam a rege præmia.
- 69 5. 5. 1684 FRIDERICH baron VIETINGHOF kaldet SCHEEL (1624-91), landdrost, kammerherre. — Intet symb.
- 70 5. 5. 1684 ADAM LEVIN KNUTH (1648-99), overkammerjunker, amtmand, gehejmeråd. Ehrlich währet lang.
- 71 5. 5. 1684 FREDERIK GABEL (ca. 1645-1708), vicestatholder, stiftamtmand. Fide curabis regale.
- 72 5. 5. 1684 OTTE KRABBE (1641-1719), stiftamtmand, gehejmeråd. Lente sed caute.
- 73 5. 5. 1684 ANTON WOLF friherre HAXTHAUSEN (1647-94), overstaldmester, overlanddrost, kammerjunker. Auxilium meum a domino.
- 74 5. 5. 1684 FREDERIK GERSDORFF (ca. 1650-91), overceremonimester, gesandt, etatsråd. — Intet symb.
- 75 5. 5. 1684 PHILIP ADAM VON MASSENBACH (1621-1702), generalmajor. Unverhoft kompt oft.
- 76 5. 5. 1684 HANS GEORG friherre VON DER SCHULENBURG (1645-1715), generalmajor. Sans trouble.
- 77 5. 5. 1684 HANS CHRISTIAN SCHACK (1642-1706), generaløjtnant, gehejmeråd. Marte et arte.
- 78 5. 5. 1684 BARTHOLD VON BÜLOW (ca. 1620-94), generalmajor. Si Deus pro nobis quis contra nos.
- 79 5. 5. 1684 CHRISTIAN BIELKE (1645-94), admiral. — Intet symb.
- 80 5. 5. 1684 HENRIK SPAN (1634-94), admiral. Spectatur in igne aurum.
- 81 5.10. 1685 HENNING MEYERCRONE (1645-1707), gesandt, gehejmeråd. Deo et Regi.
- 82 17. 2. 1686 HANS GEORG VON PFLUGH (d. 1691), kurpfälzisk overhofmester. Nil nisi virtutem.
- 83 5. 5. 1686 JOHAN CASPAR CIGIGNON (d. 1696), generalmajor. Courage sans conduite est un seigneur sans suite, Conduite sans courage est un pauvre personage.
- 84 12. 8. 1688 PETER BRANDT (1644-1701), overrentemester. For Gud og Kongen.
- 85 12. 8. 1688 JOHAN FREDERIK VON GEISMAR (d. 1697), overhofmester. Domine, quid tibi retribuam.
- 86 12. 8. 1688 MOGENS SKEEL (1650-94), gesandt, stiftamtmand. Soupplesse vaut plus que force.
- 87 8.11. 1693 SAMUEL CHRISTOPH VON PLESSEN (1640-1704), generaløjtnant. Alles was Gott wil'. — Slettet 1699.
- 88 8.11. 1693 FRANÇOIS POISSON, Marchio DU

- 89 8.11. 1693 MESNIL (d. 1697), dansk generalmajor. Tutatur et ornat.
- 90 8.11. 1693 MATTHIAS MOTH (1649-1719), oversekretær, gehejmeråd. Candide sed caute.
- 91 8.11. 1693 THOMAS BALTHAZAR VON JESSEN (1648-1731), statsminister, præsident, gehejmeråd. Obsequio et integritate.
- 92 8.11. 1693 JENS HARBOE (1646-1709), overkrissekretær, gehejmeråd. Droit et diligent.
- 93 8.11. 1693 HANS HEINRICH VON AHLEFELDT (1656-1720), overkammerherre, gehejmeråd. Integritate.
- 94 18.11. 1693 EGGERT CHRISTOPHER KNUTH (1643-97), amtmand, gehejmeråd. Nihil nisi rectum.
- 95 18.11. 1693 DITLEV REVENTLOW (1654-1701), gehejmekonferensråd. Nil nisi honestum.
- 96 18.11. 1693 JOHAN VIBE (1627-1710), generallojtnant, vicesatholder, gehejmeråd. Fidel et reconnoissant.
- 97 18.11. 1693 ANDREAS FUCHS (1641-1720), generalmajor, amtmand, gehejmeråd. Omnia ad gloriam Dei.
- 98 18.11. 1693 NIELS KRAG (1653-1713), gehejmeråd. Esse quam uideri.
- 99 11.12. 1694 ULRIK CHRISTIAN greve GYLDENLØVE (1678-1719), generaladmiral, overkammerherre. Virtus Felicitatis anchora.
- 100 11. 4. 1695 JOHAN HUGO VON LENTE (1640-1719), kansler, gehejmeråd. Confido, recte agens.
- 101 26. 4. 1695 CASPAR SCHÖLLER (1644-1719), højesteretsjustitiarius, gehejmeråd. Circumspecte et sincere.
- 102 26. 4. 1695 BOLLE LUXDORPH (1643-98), oversekretær, etatsråd. Intet symb.
- 103 26. 4. 1695 JOHAN OTTO RABEN (1646-1719), amtmand, gehejmeråd. Mente conscia recti.
- 104 26. 4. 1695 CHRISTIAN VON LENTE (1649-1725), overkrissekretær, stiftamtmand. Dat mihi gloria uires.
- 105 26. 4. 1695 CHARLES DAMAS DE CORMAILLON (d. 1712), generallojtnant. Beneficiorum non immemor.
- 106 7.12. 1695 JOBST VON SCHOLTEN (ca. 1647-1721), general. Fide et industria.
- 107 9.12. 1695 FRIEDRICH REVENTLOW (1649-1728), amtmand, gehejmeråd. Par la grace de mon Souverain.
- 108 9.12. 1695 WULF BLOME (1651-1735), gehejmeråd. Fidem servabo.
- 109 2. 6. 1698 CHRISTIAN DITLEV rigsgreve RANTZAU (1670-1721), vicesatholder. Par sit fortuna labori.
- 110 2. 6. 1698 NIELS greve FRIJS (1664-99) til grevskabet Frijsenborg, gesandt, stiftamtmand. Ad voluntatem Domini.
- 111 15. 8. 1698 HANS greve SCHACK (1676-1719) til grevskabet Schackenburg, gehejmeråd. Candore et Fortitudine.
- 112 15. 8. 1698 GEORG ERNST greve WEDEL JARLSBERG (1666-1717), overländdrost, gehejmeråd. Fidéle et constant.
- 113 15. 8. 1698 CHRISTIAN DITLEV greve REVENTLOW (1671-1738) til grevskabet Christiansborg (Christianssæde), overjægermester, general, gehejmeråd. Cum Deo et tempore.
- 114 15. 8. 1698 CARL greve AHLEFELDT (1670-1722) til grevskaberne Langeland og Rixingen, statholder, gehejmeråd. — Intet symb.
- 115 15. 8. 1698 WULF BROCKDORFF (1651-1732), landråd, gehejmekonferensråd. Tojours honnête.
- 116 15. 8. 1698 CAI RANTZAU (1650-1704), landråd, gehejmeråd. Non mihi sed Domino.
- 117 15. 8. 1698 CHRISTOPH BLOME (1657-1729), guvernør, gehejmeråd. Concordia cordis et oris.
- 118 30.11. 1699 ULRIK ADOLPH greve HOLSTEIN (1664-1737) til grevskabet Holsteinborg, storkansler, gehejmeråd. Mai ingrato.
- 119 30.11. 1699 LUDVIG STATUS VON HAHN (d. 1730), hofmarskal, gehejmeråd. Fidèle et constant.
- 120 30.11. 1699 LAURIDS MUNK (d. 1702), generalmajor. Oprigtig og erlig.
- 121 30.11. 1699 HENNING ULRIK von LÜTZOW (1649-1722), stiftamtmand, gehejmeråd. Tandem bona causa triumphat.
- 122 30.11. 1698 CHRISTEN SKEEL (1663-1709), vicesiftsbefalingsmand. Decus et tutamen.

- 122 26. 1. 1700 WOLF DIETRICH VON BEUCHLINGEN (d. 1725), polsk gehejmeråd. Lente et caute.
- 123 27. 4. 1701 JOACHIM VON AHLEFELDT (1646-1717), overhofmester, vicesattholder, gehejmeråd. Prudenter et sincere.
- 124 27. 4. 1701 CLAUS HARTVIG VON BERCKENTIN (Perkentin) (d. 1719), overhofmester hos dronning Louise, gehejmeråd. Virtute non dolo.
- 125 27. 4. 1701 NIELS KRABBE (1651-1708), generalmajor. In memoriam ejus.
- 126 28. 8. 1701 CHRISTOPH GENSCH VON BREITENAU (1638-1732), kansler, gehejmeråd. Ex adversis robur.
- 127 28. 8. 1701 DITLEV WIBE (1670-1731), oversekretær, statholder, gehejmeråd. Non mihi sed Domino.
- 128 28. 8. 1701 CHRISTIAN SEHESTED (1666-1740), oversekretær, stiftamtmand. Fide avita et inviolabili.
- 129 28. 8. 1701 FREDERIK WALTER (1649-1718), overhofmester, gehejmeråd. Bramo poco assai spero e nulla chiedo.
- 130 28. 8. 1702 ADAM FREDERIK rigsgreve TRAMPE (1650-1704), generaløjtnant. Mein Hoffnung zu Gott allein.
- 131 28. 8. 1702 FREDERIK EILER GIEDDE (1641-1717), viceadmiral, stiftamtmand, gehejmeråd. Mens conscia recti.
- 132 28. 8. 1702 MATHIAS VON PAULSEN (d. 1710), admiral. A Deo et rege.
- 133 28. 8. 1702 CHRISTOPHER ERNST VON STÖCKEN (1664-1711), admiral. Effectus ab ordine pendet.
- 134 30. 4. 1704 ADAM OTTO VON VIEREGG (1634-1718), preussisk gehejmeråd og gesandt. Ante omnia veritas veneranda.
- 135 30. 4. 1704 HANS ERNST TRITZSCHLER (1647-1718), generaløjtnant. Getreu biß im Tode.
- 136 16. 2. 1705 ANDREAS HARBOE (1648-1706), generaløjtnant. Utroque clarescere pulchrum.
- 137 16. 2. 1705 JOHAN RANTZAU (1650-1708), generaløjtnant. Fortior est qui se, quam qui fortissima vincit.
- 138 11.10. 1705 TAGE THOTT (1648-1707), landsdommer, gehejmeetsråd. Armat ad omnia virtus.
- 139 11.10. 1705 CLAUS HEINRICH VON VIEREGG (1655-1713), vicesattholder, gehejmeråd. Sincera fidelitate et humili spe.
- 140 11.10. 1705 NIELS BENZON (1646-1708), generalprokurør, gehejmeråd. Prisca virtute fideque.
- 141 11.10. 1705 HANNIBAL greve WEDEL (1660-1708) til grevskabet Wedelsborg, amtmand, kammerherre. In Deo et rege tutamen meum.
- 142 11.10. 1705 VALENTIN VON EICHSTEDT (1669-1718), generalmajor, overkrigssekretær, gehejmeråd. Obsequio et grata mente.
- 143 11.10. 1705 JOHAN GEORG VON HOLSTEIN (1662-1730), statsminister, gehejmeråd. Prodesse multis.
- 144 11.10. 1707 VALDEMAR GABEL (1650-1725), gehejmeråd. Dieu et l'honneur dans l'ame et au cœur.
- 145 11.10. 1707 CHRISTIAN ULRIK VON HARTSTALL (1645-1719), overstaldmester. A chi puo aver pazienza / non puo mancar la sua speranza.
- 146 11.10. 1707 FREDERIK GERSDORFF (1651-1724), generaløjtnant, gehejmeråd. Regis voluntas mea felicitas.
- 147 27. 4. 1708 WILHELM FRIEDRICH VON PLATEN (1667-1732), generalbygmester, gehejmeråd. Æqua semper mente.
- 148 27. 4. 1708 FRIEDRICH EMANUEL VON KÖTSCHAU (1666-1736), landdrost, gehejmeråd. Integritas et rectum custodiant me.
- 149 27. 4. 1708 FREDERIK baron KRAG (1655-1728), vicesattholder, gehejmeråd. Recta ad metam.
- 150 27. 4. 1708 CARL ADOLPH VON PLESSÉN (1678-1758), overkammerherre, gehejmeråd. Faccia pur dio.
- 151 8. 6. 1708 ANDREAS PETROWITZ ISMAILOV (d. 1714), russisk gesandt. Stuzicato morde.
- 152 21. 7. 1709 JØRGEN RANTZAU (d. 1713), general. Nec temere nec timide.
- 153 21. 7. 1709 PHILIPP FERDINAND VON REYBOLD (d. 1712), polsk hofmarskal. Pour parvenir il faut souffrir.
- 154 21. 7. 1709 VINCENTS LERCHE (1666-1742), gehejmekonferensråd. Fide, spe et amore.
- 155 21. 7. 1709 HANS HEINRICH VON STÖCKEN (1666-1709), gesandt, etatsråd. A.M.O.R.E.

- 156 21. 7. 1709 IVER ROSENKRANTZ (1674-1745), statsminister, stiftamtmand, gehejmeråd. Utile nil nisi quod honestum.
- 157 21. 7. 1709 PALLE KRAG (1657-1723), generalløjtnant, stiftamtmand, gehejmeråd. Prompt a l'un, prest a l'autre.
- 158 21. 7. 1709 HANS CHRISTOPH VON SCHÖNFELDT (1651-1727), generalløjtnant. Pro Deo et rege.
- 159 28. 8. 1709 BENDIX VON AHLEFELDT (d. 1712), landråd, gehejmeråd. Pro Deo et rege.
- 160 28. 8. 1709 DITLEV REVENTLOW (1666-1733), landråd, konferensråd. Ehrlich währet lang.
- 161 28. 8. 1709 CASPER HERMAN HAUSMANN (1653-1718), general, gehejmeråd. Getreu und redlich.
- 162 20. 3. 1710 FRANZ JOACHIM VON DEWITZ (1666-1719), generalløjtnant, gehejmeråd. Si Deus pro nobis quis contra nos.
- 163 19. 1. 1712 FRIDERICH HANSEN LEEGAARD (1650-1733), generalløjtnant. Alleß mit Gott.
- 164 26. 1. 1712 JOHANBERNHARD VON SCHWERTZELL (1654-1723), generalløjtnant. Deo et regi.
- 165 26. 1. 1712 LAGE HOHENDORFF (1662-1729), generalløjtnant. Spes mea in Deo et rege.
- 166 26. 1. 1712 ERHARD FREDERIK baron WEDDEL JARLSBERG (1668-1740), general, gehejmeråd. Il y a force en la foi et en la iustice.
- 167 26. 1. 1712 VINCENT GIDÉON HENRY marquis DE CHEUSSES (d. 1754), generalløjtnant. Splendeat usu.
- 168 26. 1. 1712 FREDERIK CHRISTIAN ADELER (1668-1726), stiftamtmand, gehejmeråd. Fide constanter agendo.
- 169 18. 3. 1712 SCHACK baron BROCKDORFF (1652-1730) til baroniet Scheelenborg, generalløjtnant. Nul eclat sans merites.
- 170 18. 3. 1712 CHRISTIAN RODSTEEN (d. 1728), generalløjtnant. Perdurat non emta fides.
- 171 22. 6. 1712 JOACHIM PRITZBUER (d. 1719), stiftamtmand, overlanddrost. Domino vias.
- 172 22. 6. 1712 PETER baron RODSTEEN (1662-1714), stiftamtmand, gehejmeråd. — Intet symb.
- 173 11.10. 1713 JOHANN LUDWIG PINCIER friherre VON KÖNIGSTEIN (1660-1730), overretspræsident, gehejmeråd. Ex duris gloria.
- 174 11.10. 1713 CAI BURCHARD lensgreve AHLEFELDT-ESKILSMARK (1671-1718), amtmand, kammerherre. In recto decus.
- 175 11.10. 1713 CHRISTIAN LUDVIG SCHEEL VON PLESSEN (1676-1752), stiftamtmand, gehejmeråd. Lento sed recto gradu.
- 176 11.10. 1714 WOLF HEINRICH rigsgreve BAUDISSIN (1671-1748), general. Le destin emporte sur la raison.
- 177 11.10. 1714 CHRISTIAN greve FRIJS (1691-1763) til grevskabet Frijsenborg, generalløjtnant, gehejme-konferensråd. Pignus fidei et incitamentum.
- 178 11.10. 1714 CHRISTIAN greve RANTZAU (1684-1771), vicesatholder, stiftamtmand, gehejmekonferensråd. Candore ac fervore.
- 179 11.10. 1714 HANS ADOLPH VON AHLEFELDT (1679-1761), landråd, kammerherre, gehejmekonferensråd. Prima virtutum fides.
- 180 11.10. 1714 WILHELM MORITZ BUSECK, kaldet MÜNCH (1665-1741), overhofmester, gehejmeråd. Sincero gratoque animo.
- 181 11.10. 1714 FREDERIK VON WEYBERG (d. 1720), gesandt, generalauditor, etatsråd. In recto decus.
- 182 11.10. 1714 FRIEDRICH VON GRAM (1664-1741), overjægermester, gehejmeråd. Meliora parvis rependo.
- 183 11.10. 1714 ALBRECHT PHILIP VON EYNDEN (d. 1731), generalløjtnant. Virtutis amore.
- 184 12. 7. 1715 ALEXANDER greve GOLOFFCKYN (d. 1760), russisk kammerherre og gesandt i Preussen. Quod rarum carum.
- 185 8.12. 1715 PETER RABE (d. 1727), admiral. Nihil temere nec timide.
- 186 10.12. 1715 CHRISTIAN THOMESSEN SEHESTED (1664-1736), admiral, overlanddrost, gehejmekonferensråd. Deo duce.
- 187 27. 6. 1716 BARTHOLD HEINRICH VON LÜTZOW (1654-1729), general. Wer redlich dient und treu / dem steht der Himmel bey.
- 188 30.11. 1716 OTTO CARL greve CALLENBERG (1686-1759), overhofmarskal,

- landdrost, gehejmeråd, kammerherre. Crescam ut prosim.
- 189 30.11. 1716 JOHANN NATHANAEL VON SCHUNCK (d. 1746), württembergsk gehejmeråd. Frangor non elector.
- 190 18. 6. 1717 LAURENCE DE BOYSSET (d. 1728), generalløjtnant. Nec temere nec timide.
- 191 18. 6. 1717 THEODOSIUS LEVETZOW (1665-1719), generalløjtnant. — Intet symb.
- 192 18. 6. 1717 GEORG WILHELM VON HEDWIGER rigsgreve SPONNECK (1672-1740), general, gehejmekonferensråd. A rege nitorem pro rege cuorem.
- 193 18. 6. 1717 JEAN HENRI HUGUETAN greve AF GYLDENSTEEN (1665-1749) til grevskabet Gyldensteen, gehejmekonferensråd. La fermeté vient à bout de tout.
- 194 18. 6. 1717 CHRISTIAN CARL GABEL (1679-1748), viceadmiral, overkrigssekretær, stiftamtmand, gehejmeråd. Dieu mon guide.
- 195 30.11. 1717 FREDERIK RANTZAU (1659-1723), kancellipræsident, gehejmeråd. Deus curat suos.
- 196 30.11. 1717 MATHIAS NUMSEN (1646-1731), generalmajor. A Deo et rege.
- 197 30.11. 1717 CHRISTIAN baron GYLDENKRONE (1676-1746) til baroniet Vilhelmsborg, stiftamtmand, gehejmeråd. Fideliter et sincere.
- 198 11. 2. 1719 HENRIK FREDERIK rigsfriherre VON SØHLENTHAL (1685-1752), gesandt, gehejmekonferensråd. Fidei vinculum et præmium.
- 199 21. 3. 1719 BERNHARD JOACHIM VON MÖRNER (d. 1741), general. — Intet symb.
- 200 24. 5. 1719 RUDOLPH baron GERSDORFF (1660-1729), overhofmester, stiftamtmand, konferensråd. Col Dio et tempore.
- 201 16. 4. 1721 CHRISTIAN greve DANNEKJOLD-SAMSØE (1702-28), deputeret i søetaten, kammerherre. Festina lente.
- 202 16. 4. 1721 BENDIX MEYER (d. 1721), generalmajor. Pro Deo et rege.
- 203 16. 4. 1721 MOGENS KRAG (1673-1724), generalmajor. Felix ut candidus.
- 204 16. 4. 1721 VINCENTS BUDDE (1660-1729), general. Vivte et mourir sans tache.
- 205 16. 4. 1721 PATROCLUS RØMELING (1662-1736), general. Plus estre que paroître.
- 206 16. 4. 1721 ULRIK CHRISTIAN KRUSE (1666-1727), generalmajor. Plustost mourir que manquer de foy.
- 207 16. 4. 1721 BALTHAZAR FRIEDRICH VON OERTZEN (d. 1723), generalmajor. Tutatur et ornat.
- 208 16. 4. 1721 BERTRAM rigsgreve RANTZAU (1678-1730), landråd, gehejmeråd. Diverso tempore diversa fata.
- 209 16. 4. 1721 OTTO BLOME (1684-1738), overhofmarskal, gehejmekonferensråd. Deo et regi inserviendorectaque faciendo neminem timeas.
- 210 16. 4. 1721 DITLEV REVENTLOW (1680-1755), landråd, konferensråd. Candide et constanter.
- 211 27. 6. 1721 CHRISTIAN FREDERIK VON HOLSTEIN (1678-1747), overhofmarskal, gehejmeråd. Pour le service d'autrui.
- 212 27. 6. 1721 NIELS baron GERSDORFF (1688-1748), stiftamtmand, gehejmekonferensråd. Sic mihi cuncta cadant ut vult divina voluntas.
- 213 27. 6. 1721 CARL HENRIK VON VIERGE (1686-1740), stiftamtmand, gehejmeråd. Droit et fidele.
- 214 16. 4. 1722 HANS EHRENREICH greve VON GEYERSBERG (1672-1741), polsk staldmester. Sincere.
- 215 16. 4. 1722 HENNING CHRISTOPHER VON HOLSTEIN (1679-1753), overhofmester, overjægermester. La fidelité me conduit.
- 216 16. 4. 1722 HANS JACOB ARNOLDT (1669-1758), feltmarskal. Gud, Kongen og sin egen Ære / Bør Øyemerket eene være.
- 217 16. 4. 1722 WERNER rigsgreve VON DER SCHULENBURG (1679-1755), feltmarskal, overkrigssekretær, gehejmeråd. Deo duce.
- 218 16. 4. 1722 POUL VENDELBO LØVENØRN (1686-1740), general, overkrigssekretær, stiftamtmand, gehejmeråd. Domine quid tibi retribuam.
- 219 16. 4. 1722 IVAR VON AHNEN (d. 1722), stiftamtmand. Fidelitate et industria.
- 220 16. 4. 1722 HANS FRIEDRICH VON HOLSTEIN

- (1681-1737), hofmester, gehejmeråd. Dieu et mon devoir.
- 221 11.10. 1723 FREDERIK greve DANNESKIOLD-SAMSØE (1703-70) til baroniet Marselisborg, intendant de marine, gehejmekonferensråd. Nec temere nec timide.
- 222 11.10. 1723 JOACHIM BROCKDORFF (1695-1763), gehejmekonferensråd, kammerherre. A Deo et rege.
- 223 11.10. 1723 GERHARD CHRISTIAN VON STÖCKEN (1671-1728), generalløjtnant. Omne nimum vertitur in vitium. Ved restaurering af skjoldet 1943 fandtes denne indskrift overmalet med: Ornat et recreat, hvilken sidste gentoges ved opmalingen.
- 224 11.10. 1723 HANS HELMUTH von LÜTTICHAU (1670-1732), generalløjtnant. Pro Deo et rege.
- 225 11.10. 1723 WILHELM DE TONSBURG (1680-1731), stiftamtmand, gehejmeråd. Uni servo fidem.
- 226 16. 4. 1727 CHRISTIAN GUSTAV greve WEDDEL (1701-59) til grevskabet Wedelsborg, amtmand, gehejmeråd. Mon devoir est ma règle.
- 227 16. 4. 1727 ADAM CHRISTOPHER greve KNUTH (1687-1736) til grevskabet Knuthenborg, gehejmeråd. Usus et honos.
- 228 16. 4. 1727 FREDERIK ANTON greve WEDEL JARLSBERG (1694-1738) til grevskabet Jarlsberg, generalmajor. Deo pie, regi fide et proximo iuste.
- 229 16. 4. 1727 FREDERIK CONRAD greve HOLSTEIN (1704-49) til grevskabet Holsteinborg, generalløjtnant, gehejmeråd. — Intet symb.
- 230 16. 4. 1727 FRANZ VOM HAGEN (1672-1749), oversekretær, gehejmekonferensråd. A Deo et rege.
- 231 16. 4. 1727 CHRISTIAN A MØINICHEN (1683-1748), oversekretær. Constantia manet.
- 232 16. 4. 1727 DITLEV VON REVENFELD (1684-1746), generalløjtnant. Deo regiq. fidelis.
- 233 16. 4. 1727 JOHAN LUDVIG greve HOLSTEIN (1694-1763) til grevskabet Ledreborg, oversekretær, statsminister, gehejmekonferensråd. Ordine cuncta vident.
- 234 16. 4. 1727 HANS PHILIP PRETORIUS (d. 1732), generalmajor. Pro rege et lege.
- 235 16. 4. 1727 HANS HEINRICH SCHEEL (1668-1738), generalløjtnant. Pedetentim.
- 236 16. 4. 1727 CHRISTIAN FREDERIK VON STAFELDT (1671-1741), stiftamtmand, generalløjtnant. Got und dem König getreu.
- 237 16. 4. 1727 JOHAN FREDERIK VON BARDENFLETH (1674-1736), generalløjtnant. Lieber todt als ungetreu.
- 238 16. 4. 1727 HENRIK BLOME (1685-1736), administrator, guvernør, gehejmeråd. Qværitur in labore virtus.
- 239 20. 5. 1727 CONRAD DITLEV rigsgreve VON DEHN (1688-1753), gesandt, gehejmeråd. Excitat et ornat.
- 240 16. 4. 1728 FREDERIK RABEN (1693-1773), stiftamtmand, gehejmekonferensråd. Constanter.
- 241 17. 4. 1728 GOTTLÖB HIERONYMUS VON LEIPZIGER (d. 1738), polsk-sachsisk kammerherre. Obluer non obruer.
- 242 10. 6. 1728 HARTVIG HUITFELDT (1677-1748), general. Si Deus pro nobis, quis contra nos.
- 243 11.10. 1728 CONRAD DITLEV greve REVENTLOW (1704-50) til grevskabet Reventlow, gehejmekonferensråd. A Deo et rege.
- 244 11.10. 1729 FREDERIK greve AHLEFELDT (1702-73) til grevskabet Lange-land, general, kammerherre. Tali procedunt ordine fata.
- 245 11.10. 1729 CHRISTIAN DITLEV greve HOLSTEIN (1707-60) til grevskabet Holsteinborg, landråd, gehejmekonferensråd. Fata viam inveniunt.
- 246 11.10. 1729 CHRISTIAN DITLEV greve REVENTLOW (1710-75) til grevskabet Christiansborg (Christians-sæde), gehejmekonferensråd. Fides in Deum fides in regem.
- 247 11.10. 1729 CLAUD REVENTLOW (1693-1758), stiftamtmand, gehejmekonferensråd. Conscia mens recti.
- 248 11.10. 1729 HENRIK VON SCHOLTEN (1677-1750), general. Fide et industria.
- 249 11.10. 1729 ANDREAS AUGUSTIN VON DER LÜHE (1677-1730), generalmajor. In Deo spes mea.

- 250 11.10. 1729 GEORG ERNST VON REICHAU (1658-1735), stiftamtmand, konferensråd. Treu und Redlichkeit.
- 251 11.10. 1729 CHRISTIAN ROSENKRANTZ (1672-1736), amtmand, gehejmeråd. De Dieu et le roy.
- 252 11.10. 1729 CASPAR BARTHOLIN (1655-1738), generalprokurør, dr. med., konferensråd. Invia virtuti nulla est via.
- 253 11.10. 1729 HANS RANTZAU (d. 1744), amtmand, gehejmeråd. Time Deum honora cæsarem.
- 254 11.10. 1729 JACOB FRANTS VON DER OSTEN (1664-1739), amtmand, gehejmeråd. Nichtes von Ohngefahr.
- 255 11.10. 1729 ADAM LEVIN VON WITZLEBEN (1688-1745), overlanddrost, gehejmekonferensråd. Cernit Deus omnia vindex.
- 256 13.10. 1730 ADAM ABRAHAM VON GAFFRON (d. 1738), generalløjtnant. Omnia ex voluntate Dei.
- 257 13.10. 1730 EILER baron HOLCK (1695-1740) til baroniet Holckenhavn, stiftamtmand. Fidel au roy et à la patrie.
- 258 21.10. 1730 CHRISTIAN AUGUST lensgreve BERCKENTIN (1694-1758), statsminister, gehejmeråd. Malo mori quam foedari.
- 259 21.10. 1730 ENGELKE VON BÜLOW (1691-1740), hofmarskal, amtmand, kammerherre. Fidel et reconnoissant.
- 260 23.10. 1730 GREGERS JUEL (1667-1731), generalløjtnant. Sit nox, sint nubi, semper eadem.
- 261 28.11. 1730 ALEXANDER FREDERIK VON MØSTING (1680-1737), hofmester, stiftamtmand. Par la grace de Dieu et du roy.
- 262 31. 3. 1731 FREDERIK VILHELM VON SCHMETTAU (1662-1735), generalløjtnant, gesandt, gehejmeråd. Ducunt volentem fata.
- 263 31. 3. 1731 HANS rigsgreve RANTZAU (1693-1769), overpræsident, gehejmeråd. Nil conscire sibi.
- 264 5. 6. 1731 VOLRAD PARIS VON VIAREGG (1662-1736), hofmarskal, etatsråd. Semper idem.
- 265 5. 6. 1731 NIKOLAUS LUDWIG greve VON ZINZENDORF-POTTENDORF (1700-60). Christus restitutor.
- 266 6. 6. 1731 FREDERIK CHARLES VON GRAMM (1702-82), amtmand, gehejmekonferensråd. Quid retribuam.
- 267 6. 6. 1731 GEORG WILHELM rigsfriherre VON SÖHLENTHAL (1698-1768), amtmand, gehejmekonferensråd. Æterna sequamur.
- 268 6. 6. 1731 ANDREAS ROSENPALM (1679-1754), admiral. Nusquam devius.
- 269 6. 6. 1731 MICHAEL NUMSEN (1696-1757), feltmarskal. Sustine et abstine.
- 270 6. 6. 1731 BENDIX VON AHLEFELDT (1679-1757), gehejmeråd. Gaudet patientia honore.
- 271 6. 6. 1731 CHRISTIAN RATHLOU (1677-1759), jægermester, gehejmeråd. Dominus mihi clypeus.
- 272 28.11. 1731 JACOB BENZON (1688-1755), statholder, gehejmekonferensråd. Qvo me vocat Deus.
- 273 28.11. 1731 CHRISTIAN GOTTFRIED VON JOHNN (d. 1733), vicekansler, konferensråd. Perveniam.
- 274 28.11. 1731 CHRISTIAN FREDERIK greve LEVETZOW (1682-1756), generalløjtnant, gehejmekonferensråd. Deo regi et patriæ.
- 275 28.11. 1732 CHRISTIAN FREDERIK greve BROCKDORFF (1679-1750), gehejmeråd. Patientia conducit ad astra.
- 276 28.11. 1732 LARS (LORENTZ) REICHWEIN (d. 1735), generalmajor, stiftamtmand. Prudens qui patiens.
- 277 28.11. 1733 LUDWIG CASIMIR greve af YSEBURG-BÜDINGEN (1710-75), generalmajor, kammerherre. Semper idem.
- 278 28.11. 1733 FRIDERICH EHRENFRIED AMTHOR (1682-1741), generalløjtnant. Silentio et fidelitate virtus tandem victrix.
- 279 28.11. 1733 HARTVIG ASCHE VON SCHACK (d. 1734), generalmajor. La blancheur ne souffre aucune tache.
- 280 28.11. 1733 NIELS WERENSCHIOLD (1668-1741), amtmand, konferensråd. Gud er mit Værn.
- 281 10. 4. 1734 HEINRICH AUGUST greve STOLBERG-SCHWARTAU (d. 1748). Crux Christi nostra victoria.
- 282 25.11. 1734 JOHAN FREDERIK BROCKENHUIS (1682-1756), general. Cautè sed candide.
- 283 25.11. 1734 FREDERIK HANS WALTER (1685-1749), general. Gloriæ et amori.

- 284 25.11. 1734 CHRISTIAN greve LERCHE (1692-1757), general, overkrigssekretær. Prisca fide.
- 285 11. 1. 1735 JOHANN ADOLPH VON BERGHÖFFER (d. 1743), brandenburg-baireuthsk gehejmeråd. Sey ein Man.
- 286 28.11. 1735 CHRISTIAN FREDERIK greve HAXTHAUSEN (1690-1740), generalløjtnant, overlanddrost, kammerherre. Manu et mente.
- 287 28.11. 1735 CARL VON HOLSTEIN (1700-63), oversekretær, gehejmekonferensråd. Pro rege lege et grege.
- 288 30.11. 1735 HANS HEINRICH rigsgreve VON HOCHBERG (d. 1758). Fide sed cui vide.
- 289 30.11. 1735 FRIEDRICH SOPHUS rigsgreve VON WARTENSLEBEN (d. 1782), preussisk gehejmeråd og kammerherre. Incitamentum perpetui obsequii.
- 290 15. 5. 1736 ANDREAS AUGUST greve PRETORIUS (1683-1762), generalmajor. Non mihi sed domino.
- 291 27.11. 1736 OTTO DIDRIK greve SCHACK (1710-41) til grevskabet Schackenborg. More avorum.
- 292 27.11. 1736 FRIEDRICH WILHELM VON HOLSTEIN (1703-67), amtmand, gehejmekonferensråd. La vertu sera ma gloire.
- 293 27.11. 1736 VICTOR CHRISTIAN VON PLESSEN (1696-1771), overceremonimester, gehejmekonferensråd. Fides amore viget.
- 294 27.11. 1736 JOHAN SIGISMUND lensgreve SCHULIN (1694-1750), statsminister, gehejmeråd. Deo et regi.
- 295 27.11. 1736 JEAN HENRI DESMERICIERES (1687-1778), kancellideputeret, gehejmekonferensråd. La droite voye.
- 296 15. 5. 1737 EZECHIAS LEVIN VON ARENTSKJOLD (1682-1744), generalløjtnant. Constantia et fidutia.
- 297 15. 5. 1737 JOHAN CHRISTOPH REVENTLOW (1686-1737), generalmajor. Nec temere nec timide.
- 298 14.11. 1737 ALEXANDER THILEMANN VON HEESPEN (1673-1738), regeringsråd, konferensråd. Sancta in Deum et regem fidelitate.
- 299 11. 2. 1738 CHRISTOPH ERNST VON BEULWITZ (1695-1757), kansler, gehejmeråd. Candide et caute.
- 300 28.11. 1738 EGGERT CHRISTOPH VON LINSTOW (1695-1774), hofmester, gehejmekonferensråd. Verus ex vero honos.
- 301 28.11. 1738 JOACHIM CHRISTOPH VON DER LÜHE (1696-1756), amtmand. Nil sine amore fides.
- 302 28.11. 1738 CHRISTIAN ALBRECHT VON MASSOW (1690-1752), ceremonimester, amtmand, gehejmeråd. Fido et grato animo.
- 303 28.11. 1738 GEBHARD ULRIK BERCKENTIN (Perkentin) (1689-1766), landdrost i Pinneberg, gehejmeråd. Candore illæso.
- 304 31. 3. 1739 HEINRICH ERNST greve STOLBERG-WERNIGERODE (1716-78). Sincere et constanter.
- 305 15. 5. 1739 HEINRICH BERNHARD SCHAFFALITZKY DE MUCKADELL (1681-1751), general. En dextra fidesque.
- 306 15. 5. 1739 BARTHOLD NICOLAI LANDSBERG (d. 1740), generalløjtnant. Alles mit Gott.
- 307 15. 5. 1739 ROCHUS FRIEDRICH rigsgreve LYNAR (1708-81), statholder, gehejmekonferensråd. Subire et perferre.
- 308 28.11. 1739 JOHAN CHRISTOPH VON REITZENSTEIN (1698-1767), overhofmarskal, generalløjtnant, gehejmeråd. Recte faciendo neminem timeas.
- 309 28.11. 1739 FREDERIK LUDVIG greve VON DEHN (1697-1771), statholder, gehejmeråd. Time Deum honora regem.
- 310 11. 2. 1740 HEINRICH VI greve AF REUSS (1707-83), amtmand, gehejmeråd. Ne te qvæsiveris extra.
- 311 11. 2. 1740 FRIEDRICH OTTO RAPPE (1679-1758), overpræsident, generalløjtnant, gehejmeråd. Treu, redlich und verschwiegen.
- 312 11. 2. 1740 WILHELM AUGUST VON DER OSTEN (1697-1764), direktør for finanserne, gehejmekonferensråd. Tanto uberior.
- 313 5.11. 1740 JOACHIM FREDERIK VON BEUST (1697-1771), gesandt, gehejmeråd. Dominus providit providebit.
- 314 28.11. 1740 CHRISTIAN LUDVIG MAURITZ greve HOHENLOHE (1704-58), oberst, kammerherre. Toujours honet.

- 315 28.11. 1740 HENRIK BIELKE KAAS (1686-1773), general. Gud og Kongen.
- 316 28.11. 1740 FREDERIK VALDEMAR FOLCKER-SAM (1678-1744), generalmajor. Ex duris gloria.
- 317 21. 1. 1741 HANS PHILIPP VON LANGELEN (d. 1766), ostfrisisk gehejmeråd. Æterno placuisse Deo clarissima laus.
- 318 28.11. 1741 CARL CHRISTIAN VON GRAM (1703-80), overjægermester, gehejmekonferensråd. Mai ingrato.
- 319 28.11. 1741 ULRIK CARL greve AHLEFELDT (1704-57), generallojtnant. Vivit post funera virtus.
- 320 28.11. 1741 MAXIMILIAN WILHELM VON DOMBROICK (d. 1752), generallojtnant. Sous l'ombre du roi.
- 321 28.11. 1741 ADOLPH VON NEUBERG (1686-1749), generallojtnant. La reconnaissance me gvide.
- 322 28.11. 1741 IVER baron HOLCK (1701-81) til baroniet Holckenhavn, stiftamtmand, gehejmekonferensråd. Deo regi et patriæ.
- 323 28.11. 1742 CARL JUEL (1706-67), stiftamtmand, gehejmekonferensråd. Gud, Kongen og min Næste troe.
- 324 28.11. 1742 NIELS GRIIS (1672-1746), resident i Haag, etatsråd. Recte faciend.
- 325 15. 5. 1743 FREDERIK LUDVIG greve DANESKIOLD-LAURVIG (1717-62), generallojtnant, kammerherre. Non tua sed te.
- 326 15. 5. 1743 CHRISTIAN LUDWIG VON SCHLEGEL (d. 1755), preussisk hofmarskal.
- 327 6. 7. 1744 NICOLAUS TSCHOGLOKOV (d. 1754), russisk kammerherre. Durat ad posterios virtus.
- 328 28.11. 1744 MOGENS SCHEEL VON PLESSEN (1713-49), overceremonimester. In recto decus.
- 329 28.11. 1744 JOHAN FREDERIK FRØLICH (1681-1757), generallojtnant. Gott und der König macht alles frölich.
- 330 28.11. 1744 CARL GUSTAV greve REHDER (d. 1779). — Intet symb.
- 331 31. 3. 1745 VOLRAD AUGUST VON DER LÜHE (1705-78), overpræsident, gehejmekonferensråd. Coeli et regis fundata favore.
- 332 31. 3. 1745 ADAM GOTTLÖB greve MOLTKE (1710-92) til grevskabet Bregentved, overhofmarskal, gehejmeråd. Constantia et fidelitate.
- 333 28.11. 1745 HENNING VON QUALEN (1703-85), overlanddrost, gehejmekonferensråd. Nunquam retrorsum.
- 334 6. 6. 1746 JOHAN HARTVIG ERNST greve BERNSTORFF (1712-72), statsminister, gehejmeråd. Integritas et rectum custodiant me.
- 335 30. 8. 1746 OTTO lensgreve THOTT (1703-85), gehejmestatsminister, gehejmeråd. Cogitando et conando.
- 336 1.10. 1746 OVE JUUL (1700-66), generallojtnant, kammerherre. In Deo spes in rege presidium.
- 337 1.10. 1746 PEDER JUEL (1707-79), gehejmekonferensråd. Mon etoile me conduit.
- 338 1.10. 1746 HARTNACK OTTO VON DER LÜHE (d. 1749), landråd, konferensråd. Moderata durant.
- 339 31. 3. 1747 FREDERIK greve VON OERTZEN (1712-79), amtmand. Fata viam invenient.
- 340 31. 3. 1747 VILHELM baron GYLDEKRONE (1701-47) til baroniet Vilhelmsborg, stiftamtmand, konferensråd. Qvod tibi non fieri alteri ne feceris.
- 341 31. 3. 1747 JOHAN ALBRECHT WITH (1683-1754), stiftamtmand, etatsråd. Par la grace de Dieu et de mon souverain.
- 342 31. 3. 1747 HOLGER SKEEL (1699-1764), stiftamtmand, gehejmeråd. Plus esse quam videri.
- 343 4. 9. 1747 ULRIK FREDERIK SUHM (1686-1758), admiral. Integritas sustentat omnes.
- 344 4. 9. 1747 HENRIK JØRGEN HUITFELDT (1674-1751), generallojtnant. Min Lyst og Attraae er at tienne Gud og Kongen.
- 345 4. 9. 1747 HANS JØRGEN WEINMANN (d. 1759), general. Audaces fortuna iuvat.
- 346 4. 9. 1747 ADOLPH ANDREAS VON DER LÜHE (1695-1750), staldmester, amtmand, konferensråd. Nec temere nec timide nec tumide.
- 347 4. 9. 1747 POUL BEENFELDT (d. 1750), generallojtnant. Til Guds samt

- Kongens og min egen Ære / vil jeg med Attraae Sverdet føre og bære.
- 348 4. 9. 1747 SAMUEL LUDVIG KALCKREUTH (d. 1762), general. Gott und dem Könige getreu / das übrige sey wie es sey.
- 349 4. 9. 1747 ULRİK CHRISTIAN NISSEN (1691-1756), stiftamtmand. Grata superueniet, quæ non sperabitur hora.
- 350 4. 9. 1747 CHRISTIAN CONRAD lensgreve DANNESKIOLD-LAURVIG (1723-83), intendant de marine, kammerherre. Plus esse quam videri.
- 351 4. 9. 1747 VOLF VON AHLEFELDT (1689-1777), gehejmekonferensråd. Antiqua fide.
- 352 12. 5. 1749 GUSTAV GRÜNER (1688-1763), general, kammerherre. Per varios casus.
- 353 6. 7. 1749 FRIDERICH FERDINAND HAUSMANN (1693-1757), generalløjtnant. Dieu mon asyle.
- 354 28.10. 1749 FREDERIK CHRISTIAN greve DANNESKIOLD-SAMSØE (1722-78) til grevskaberne Samsøe og Løvenholm, generalpostdirektør, gehejmekonferensråd. Generis virtus nobilitas est.
- 355 28.10. 1749 JØRGEN greve SCHEEL (1718-86) til grevskabet Scheel, overstaldmester, gehejmekonferensråd. In puritate decor.
- 356 28.10. 1749 GUSTAV FREDERIK greve YSEMBURG-BÜDINGEN (1715-68), generalmajor, kammerherre. Quid sit, quid fuerit, quo mox ventura trahuntur.
- 357 28.10. 1749 HANS BERTRAM RANTZAU (d. 1762), generalløjtnant. Omnia cum Deo et pro rege.
- 358 28.10. 1749 WILHELM DE ULRICHSDAL (1692-1765), general. Plus etre que paroître.
- 359 28.10. 1749 CHRISTIAN FREDERIK VON REICHAU (d. 1753), generalløjtnant. Getreu bis in den Tod.
- 360 28.10. 1749 ULRICH FRIDERICH STORM (d. 1754), generalløjtnant. Fidel et vigilant.
- 361 28.10. 1749 FREDERIK ADELER (1700-66), stiftamtmand, gehejmeråd. Fata regit altissimus.
- 362 28.10. 1749 HANS VON AHLEFELDT (1710-80), landdrost, gehejmekonferensråd. Deo, regi et populo.
- 363 28.10. 1749 GALLUS MAXIMILIAN friherre VON RACKENITZ (d. 1760), polsk hofmarskal, kammerherre. Pro Deo et patria.
- 364 31. 3. 1750 LUDWIG WILHELM VON BÜLOW (1699-1785), staldmester, amtmand, gehejmekonferensråd. Fide et constantia.
- 365 31. 3. 1750 CONRAD VILHELM greve AHLEFELDT (1707-91), general, overlânddrost, kammerherre. Amore, candore, fervore.
- 366 31. 3. 1750 HANS FREDERIK LEVETZAU (1711-63), stiftamtmand, gehejmeråd. Urbs claustrum, mens candore servatur.
- 367 31. 3. 1750 WOLF VEIT CHRISTOPH VON REITZENSTEIN (1710-81), amtmand, gehejmekonferensråd. Sincere et constanter.
- 368 31. 3. 1750 CHRISTIAN STOCKELET (1715-50), stiftamtmand. Procul ab umbris.
- 369 31. 3. 1750 MATHIAS baron GYLDEKRONE (1703-53) til baroniet Vilhelmsborg, amtmand, direktør, konferensråd. Deo ducente seqvor.
- 370 31. 3. 1750 JOHANN FRIEDRICH rigsgreve BACHOFF VON ECHT (1710-81), gesandt, gehejmeråd. Diligenter et caute.
- 371 4. 9. 1752 CHRISTIAN FREDERIK VON WANGELIN (1682-1755), generalløjtnant. Gott und dem König.
- 372 4. 9. 1752 CHRISTIAN AUGUST VON JOHNN (1688-1764), gesandt, gehejmeråd. Sola virtus illustrat.
- 373 4. 9. 1752 FERDINAND AUGUST VON DEHN (1689-1760), generalløjtnant, kammerherre. Fervida moriturus fide.
- 374 4. 9. 1752 OTTO MANDERUP greve RANTZAU (1719-68), stiftamtmand, gehejmeråd. Avita fide.
- 375 4. 9. 1752 CHRISTIAN SIGFRED VON PLESSEN (1716-55), finansdeputeret, kammerherre. In recto decus.
- 376 4. 9. 1752 ERHARD greve WEDEL-FRIJS (1710-86) til grevskabet Frijsenborg, generalløjtnant, overkammerherre, gehejmekonferensråd. Sedvlo et fideliter.
- 377 4. 9. 1752 NIELS KRABBE VIND (1705-66), overhofmester, gehejmekonferensråd. Recto gradu.
- 378 4. 9. 1752 CARL GOTTLIEB VON REITZEN-

- stein (1684-1756), generalløjtnant. Treu und Aufrichtig.
- 379 4. 9. 1752 GEORG CHRISTOPHER VON STÜRUP (1678-1762), general. Grata constantia senesco.
- 380 4. 9. 1752 CHRISTIAN WILHELM NUMSEN (1687-1756), generalløjtnant. Plus être que paroître.
- 381 4. 9. 1752 JOHAN VON MANGELSEN (1691-1769), generalløjtnant. I Raad og Daad troefast og reedelig.
- 382 4. 9. 1752 THEODOR LENTE AF ADELER (1702-67), amtmand, gehejmeråd. Sincero gratoq. animo.
- 383 31. 3. 1754 FREDERIK HOPPE (1690-1776), admiral. Regi patriæq. in totum devotum.
- 384 31. 3. 1754 CHRISTIAN CHRISTOPH baron SCHENCK VON WINTERSTEDT (d. 1783), generalløjtnant. Idem per diversa.
- 385 31. 3. 1754 EGGERT CHRISTOPHER greve KNUTH (1722-76) til grevskabet Knuthenborg, statsminister. Gratia regis unica salus.
- 386 31. 3. 1754 FREDERIK CHRISTIAN VON PLESSEN (1717-83), general, kammerherre. In recto decus.
- 387 31. 3. 1754 DITLEV greve REVENTLOW (1712-83), overhofmester, overkammerherre, gehejmeråd. Avita fide.
- 388 31. 3. 1754 CHRISTIAN VON STÖCKEN (1694-1762), højesteretsassessor, gehejmeråd. Labore, candore, obsequio.
- 389 31. 3. 1754 ULRICH WILHELM VON DER PFORDTEN (d. 1761), generalløjtnant. Ehrlich währt lang.
- 390 31. 3. 1754 JUST (JOBST) CONRAD RØMELING (1698-1756), generalmajor. Ehrlich währt lang.
- 391 31. 3. 1754 ULRICH FRIDERICH VON CICIGNON (d. 1772), generalmajor, gehejmeråd. Middel-Vey feiler ey.
- 392 19. 6. 1754 HEINRICH BERNHARD VON SCHLIESTEDT (1706-73), braunschweig-lüneburgsk statsminister, dansk kammerherre. Optima honoris conciliatrix humilitas.
- 393 8.10. 1754 AUGUST CHRISTIAN VON WITZENDORFF (d. 1763), Sachsenlauenburgsk landråd. Nec temere nec timide.
- 394 8.10. 1754 CHRISTIAN AUGUST VON EYBEN (1700-85), overhofmester, gehejmeråd. Et pie et prudenter.
- 395 29. 4. 1757 JOACHIM CHRISTOPH MOLTKE (1699-1781), gesandt, gehejmeråd. Deo duce.
- 396 29. 4. 1757 OVE RAMMEL SEHESTED (1687-1774), generalløjtnant. Gott und dem König treu stets ehrlich und verschwiegen / ist mein Vorsatz und soll mit mir im Grabe liegen.
- 397 29. 4. 1757 CHRISTIAN GÜNTHER greve STOLBERG (1714-65), overhofmester, gehejmeråd. Non est mortale quod opto.
- 398 29. 4. 1757 GEORG FREDERIK VON HOLSTEIN (1717-73), stiftamtmand, gehejmekonferensråd. Unum cor una via.
- 399 29. 4. 1757 CHRISTIAN ADAM VON KLEIST (1705-78), landfoged, gehejmeråd. A Deo et rege.
- 400 29. 4. 1757 FRÉDÉRIC HENRY DE CHEUSSES (1701-73), gesandt, gehejmekonferensråd. Lente sed caute.
- 401 31. 3. 1759 HERMAN FREDERIK BEENFELDT (1687-1761), generalløjtnant. Som Gud det føyer, ieg mig fornøyer.
- 402 31. 3. 1759 WOLFGANG ERNST BAURENFEIND (d. 1764), generalløjtnant. Ab asperis ad astra.
- 403 31. 3. 1759 HEINRICH SIGISMUND CASTONIER (1692-1766), generalløjtnant. Treu aufrichtig und verschwiegen.
- 404 31. 3. 1759 CARL GOTTHILF IRMINGER (1686-1764), generalløjtnant. Wer Gott vertraut Hat wohl gebaut.
- 405 31. 3. 1759 HANNIBAL greve WEDEL (1731-66) til grevskabet Wedelsborg, hofmester, gehejmeråd. Fidel à mon roi et à ma patrie.
- 406 31. 3. 1759 FREDERIK CHRISTIAN OTTO greve WEDEL JARLSBERG (1718-76) til grevskabet Jarlsberg, general. Recte faciendo neminem timeas.
- 407 31. 3. 1759 DITLEV VON DER LITH (d. 1773), jægermester, kammerherre. Der Redlichkeit i: Treu steht Gott u: König bey.
- 408 31. 3. 1759 ERNST GOTTLIEB GRUTTSCHREIBER (1704-76), jægermester, gehejmeråd. Gott, dem König und dem Nächsten getreu.

- 409 31. 3. 1759 FREDERIK CHRISTIAN VON MØSTING (1717-73), amtmænd, gehejmeråd. Deo regi et proximo.
- 410 31. 3. 1759 FREDERIK LUDVIG VON WOYDA (1697-1778), amtmænd, gehejmeråd. Deo et regi gratus et fidelis.
- 411 31. 3. 1759 BEREND HARTVIG VON PLESSÉN (1709-67), overretskansler, gehejmeråd. In recto decus.
- 412 31. 3. 1759 JOACHIM HARTVIG JOHAN BARNER (1699-1768), stiftamtmand, gehejmeråd. Gott u: dem König allein / soll mein Hertz dankbar seyn.
- 413 31. 3. 1759 OLAF BORCH DE SCHOUBOE (1689-1763), stiftamtmand, konferensråd. Integritate et obsequio.
- 414 31. 3. 1759 SEVERIN LEOPOLDUS baron LØVENSKIOLD (1719-76) til baroniet Løvenborg, gehejmeråd. Leo de Juda scutum meum.
- 415 31. 3. 1759 CASPAR VON GÆHLER (d. 1759), overkrigskommissær, konferensråd. Toujours le même.
- 416 31. 3. 1759 HENRIK BILLE BRAHE (1709-89), stiftamtmand, gehejme-konferensråd. Recte faciendo.
- 417 16.10. 1760 FRIEDRICH VON EYBEN (1699-1787), kansler, gehejmeråd. Nec temere nec timide.
- 418 16.10. 1760 GEORG FRIDERICH VON KROGH (1687-1768), generallojtnant, kammerherre. Pro rege et patria.
- 419 16.10. 1760 FERDINAND GUILLAUME DUVAL DE LA POTTRIE (d. 1768), generallojtnant. Deus providebit.
- 420 16.10. 1760 FREDERIK CARL RIEPPUR (1693-1781), generallojtnant. Fidel et reconnoissant.
- 421 16.10. 1760 JOHAN GEORG MOLTKE (1703-64), generallojtnant. Spes mea in Deo et rege.
- 422 16.10. 1760 GASPARD FRÉDÉRIC LE SAGE DE FONTENAY (1693-1769), admiral. Dieu est mon guide.
- 423 16.10. 1760 HANS greve SCHACK (1735-96) til grevskabet Schackenborg, stiftamtmand, gehejme-konferensråd. Virtus sola nobilitat.
- 424 16.10. 1760 CHRISTIAN EMIL rigsgreve RANTZAU (1716-1777), generalmajor, overhofmester, gehejmeråd. Intaminatis honoribus.
- 425 16.10. 1760 FREDERIK CHRISTIAN ROSENKRANTZ (1724-1802), gehejme-statsminister, gehejmeråd. Utile nil nisi quod honestum.
- 426 28.10. 1760 CHRISTIAN FREDERIK greve MOLTKE (1736-71), overhofmarskal, gehejme-konferensråd, dr. jur. Sincero gratoque animo.
- 427 15.11. 1760 HENRIK ADAM BROCKENHUUS (1720-1803), stiftamtmand, gehejme-konferensråd. Gud, Kongen og min Næste troc.
- 428 15.11. 1760 MOGENS ROSENKRANTZ (d. 1778), højesteretsjustitiarius, gehejmeråd. Sola bona qvæ honesta.
- 429 18. 4. 1761 ANDREAS HAUCH (1708-82), general. Ad sublimē recta.
- 430 25. 4. 1761 GOTTWALDT ADOLF VON NOSTITZ (1691-1770), generallojtnant. Sincere et circumspecte.
- 431 25. 4. 1761 CONRAD greve AHLEFELDT-ESKILSMARK (1705-86), general, kammerherre. Vita et fama pari passu ambulat.
- 432 25. 4. 1761 HENNING VON AHLEFELDT (1705-78), gehejmeråd, kammerherre. Avita fide.
- 433 17. 4. 1762 HEINRICH CARL greve SCHIMMELMANN (1724-82), skatmester, gehejmeråd. A Deo fortunam, a rege decorem.
- 434 31. 3. 1763 WALDEMAR HERMANN rigsgreve SCHMETTAU (1719-85), general, kammerherre. Constans adversis, moderatus secundis.
- 435 31. 3. 1763 FREDERIK WILHELM baron WEDDELJARLSBERG (1724-90), overlanddrost, gehejme-konferensråd. Fiducia in Deum neminem umquam fefellit.
- 436 31. 3. 1763 VILLUM BERREGAARD (1717-69), højesteretsjustitiarius, gehejmeråd. Ardore et vigilantia.
- 437 31. 3. 1763 WULF HEINRICH VON THIENEN (1721-1809), landråd, gehejme-konferensråd, kammerherre. Deo et rege.
- 438 31. 3. 1763 HANS CASPAR rigsgreve VON BOTHMER (1727-87), overpræsident, gehejme-konferensråd. Respice finem.
- 439 31. 3. 1763 HOLGER CHRISTIAN VIND (1704-63), generalmajor, kammerherre. Fidelitate et vigilantia.
- 440 31. 3. 1763 NIELS JUEL SKINKEL (d. 1772), generallojtnant. Virtus, dum patitur, vincit.

- 441 31. 3. 1763 CHRISTIAN CHRISTOPHER greve HOLCK (1698-1774), general-løjtnant. Troe til Døden.
- 442 31. 3. 1763 PETER ELIAS VON GÆHLER (1718-83), generallojtnant. Integritate et constantia.
- 443 31. 3. 1763 LUDVIG CHRISTIAN VON OERTZEN (1717-74), amtmand, gehejmeråd. Vivit post funera virtus.
- 444 1. 9. 1764 JOHANN WILHELM TEUFFEL VON PIRCKENSEE (d. 1783), amtmand, kammerherre. Deo et regi.
- 445 1. 9. 1764 JOHAN HENRIK greve VON DER SCHULENBURG (1711-91), general. Deo et regi.
- 446 1. 9. 1764 FREDERIK VON KLINGENBERG (1716-83), amtmand, gehejmeråd. Fide, candore et amore.
- 447 1. 9. 1764 WERNER baron ROSENKRANTZ (1700-77), amtmand, gehejmeråd. Fides Deo et regi servata est gloria mea.
- 448 1. 9. 1764 CHRISTIAN LINDGAARD (1684-1764), generalmajor. In senectute decus.
- 449 1. 9. 1764 HANS FRIEDRICH WINDTZ (d. 1765), generalmajor. Candide et constanter.
- 450 1. 9. 1764 MATTHIAS VILHELM HUITFELDT (1725-1803), stiftamtmand, gehejmekonferensråd. In honorem per virtutem.
- 451 1. 9. 1764 DETLEV REVENTLOW (1698-1783), amtmand, gehejmeråd. Pro Deo, pro rege et pro patria.
- 452 1. 9. 1764 HANS HENRIK RØMELING (1707-75), admiral, statsminister. Je charge la vertu et je fui le vice.
- 453 8. 1. 1765 ACHATZ FERDINAND VON ASSEBURG (1721-97), gesandt, gehejmekonferensråd, kammerherre. Vitam impendere vero.
- 454 29. 1. 1766 FRIEDRICH AUGUST VON FINCK (1718-66), general. Sequere trahentia fata.
- 455 29. 1. 1766 ERNST LEBERECHT VON ARNSTEDT (1706-91), generallojtnant, præsident. Fidelitate, integritate et labore.
- 456 29. 1. 1766 DETLEV CONRAD REVENTLOW (1708-94), overhofmester, gehejmekonferensråd. Sperat in infestis metuit in secundis alteram sortem bene praeparatum pectus.
- 457 29. 1. 1766 JOACHIM OTTO SCHACK RATHLOU (1728-1800), kancellipræsident, statsminister, gehejmeråd. Nihil supra Deos lacesso.
- 458 29. 1. 1766 ANTON HEINRICH MOLTKE (1734-92), overhofmester, gehejmekonferensråd. Virtus felicitatis amphora.
- 459 4. 7. 1766 HEINRICH WILHELM VON HUTH (1717-1806), generallojtnant, statsminister. Recte faciendo neminem timeas.
- 460 30. 8. 1766 CHRISTIAN CARL GABEL (1724-1800), amtmand, gehejmeråd. Fata regente Deo.
- 461 4. 9. 1766 GREGERS CHRISTIAN greve HAXTHAUSEN (1733-1802), statsminister, gehejmekonferensråd. Ex candore decus.
- 462 1.10. 1766 JOSEPH CARL JULIAN (WILHELM) DE FEIGNET (d. 1771), generallojtnant. Labore et industria.
- 463 1.10. 1766 GEORG LUDWIG friherre VON DER WENSE (1708-81), gesandt. Pedetentim.
- 464 8.11. 1766 SCHACK CARL rigsgreve RANTZAU (1717-89), gehejmestatsminister, kammerherre. Te duce Cæsar.
- 465 8.11. 1766 OTTO LUDVIG greve RABEN (1730-91) til grevskabet Christiansholm, ceremonimester, gehejmeråd. Tempore tempera tempora.
- 466 8.11. 1766 CHRISTIAN FREDERIK greve HOLSTEIN (1735-99) til grevskabet Ledreborg, overjægermester, gehejmekonferensråd. Recto gradu.
- 467 8.11. 1766 JOHAN HENRIK VON AHLEFELDT (1725-70), amtmand, kammerherre. — Intet symb.
- 468 8.11. 1766 CAI RANTZAU (1726-92), kansler, gehejmekonferensråd. Deo duce comite fortuna.
- 469 8.11. 1766 HENRIK DIDRIK VON BERCKENTIN (1698-1769), kammerherre. Omnia cum Deo et nihil sine eo.
- 470 8.11. 1766 JENS baron KRAG-JUEL-VIND (1724-76) til baroniet Juellinge, højesteretsjustitiarius, gehejmekonferensråd. Ærlighed varer længst.
- 471 8.11. 1766 ADOLPH SIEGFRIED VON DER OSTEN (1726-97), udenrigsminister, overpræsident, gehejme-

- konferensråd. *Conscia mens recti.*
- 472 8.11. 1766 WILHELM DITLEV WERNER VON STAFFELDT (1724-1801), overstaldmester, gehejmeråd. *Par la grace de mon souverain.*
- 473 8.11. 1766 ANDREAS PETER greve BERNSTORFF (1735-97), statsminister, gehejmeråd. *Hier weisslich, dort glücklich.*
- 474 8.11. 1766 REINHARD VON EPPINGEN (1702-68), generalmajor. *Soli Deo gloria.*
- 475 8.11. 1766 LEVIN LUDVIG VON HOBE (1700-81), general. *Pie et candide.*
- 476 30. 4. 1767 JOACHIM EHRENREICH BEHR (d. 1768), amtmand, kammerherre. *Vivit post funera.*
- 477 30. 4. 1767 CHRISTIAN HEINRICH VON BEULWITZ (1715-91), amtmand, gehejmeråd. *Quicquid agis prudenter agas et respice finem.*
- 478 30. 4. 1767 CHRISTIAN RUDOLPH PHILIP baron GERSDORFF (1723-1800) til baroniet Marselisborg, amtmand, gehejmeråd. *Fidelis et et candidus.*
- 479 30. 4. 1767 JOHAN WIBE VON DER OSTEN (1708-1800), generallojtnant, stiftamtmand, kammerherre. *Recte et integre.*
- 480 30. 4. 1767 PEDER ROSENØRN (1711-90), højesteretsjustitiarius, stiftamtmand, overskænk, gehejmekonferensråd. *Sedulitate atque ordine.*
- 481 30. 4. 1767 WULF BLOME (1728-84), landråd, gehejmeråd, kammerherre. *O, quantum est rebus, inane.*
- 482 30. 4. 1767 LUDWIG HEINRICH friherre BACHHOFF VON ECHT (1725-92), gesandt, gehejmeråd. *Deo et regi.*
- 483 30. 4. 1767 CHRISTIAN FREDERIK VON HEESEN (1717-76), overretsråd, gehejmeråd. *Deo duce.*
- 484 30. 4. 1767 JOHAN FRIDERICH VON ARNOLDT (d. 1785), amtmand, gehejmeråd. *Deo regi patrie.*
- 485 6. 5. 1767 MAGNUS ERNST VON FIRCKS (d. 1806), general, kammerherre. *Pietate et prisca fide.*
- 486 10. 5. 1767 JOACHIM ULRICH VON SPERLING (1741-91), amtmand, gehejmekonferensråd. *In conscientia quies.*
- 487 22.11. 1767 SIGISMUND WILHELM VON GÆHLER (1706-88), gesandt, overpræsident, gehejmeråd. *Conscius recti.*
- 488 28. 1. 1768 ALBERT CHRISTOPHER greve SCHAFFALITZKY DE MUCKADELL (1720-97) til grevskabet Muckadell, oberstløjtnant, gehejmeråd. *Integritas vincit.*
- 489 28. 1. 1768 GUSTAV FREDERIK greve HOLCK-WINTERFELDT (1733-76) til baroniet Wintersborg, overskænk, amtmand, gehejmeråd. *Recte, candide, intrepide.*
- 490 30. 1. 1768 ADAM CHRISTOPHER baron HOLSTEN (1717-1801) til baroniet Holstenshuus, amtmand, gehejmeråd. *Redelig og retsindig.*
- 491 30. 1. 1768 CASPAR HERMAN STORM (1718-77), stiftamtmand, gehejmeråd. *Arte et marte.*
- 492 30. 1. 1768 CASPAR HERMAN GOTTLÖB greve MOLTKE (1738-1800), general, kammerherre. *Dieu mon azele.*
- 493 30. 1. 1768 CHRISTIAN FREDERIK VON GRAMM (1737-68), hofjægermester, kammerherre. *Mig som jeg vil Andre.*
- 494 30. 1. 1768 BARTHOLD CUNO VON BÜLOW (1702-71), generallojtnant. *Si Deus pro nobis quis contra nos.*
- 495 30. 1. 1768 CARL HEINRICH friherre VON GLEICHEN (1733-1807), gesandt, kammerherre. *Plus ultra.*
- 496 30. 1. 1768 WILHELM CHRISTOPH VON DIEDE (1732-1807), gesandt, gehejmekonferensråd. *Virtus et honos.*
- 497 30. 1. 1768 CLAU JØRGEN SCHNELL (1702-83), generallojtnant. *Gud, Kongen og min Pligt / Skal alleene være min Hensigt.*
- 498 15. 2. 1768 CHRISTOPHER SCHÖLLER (1707-74), overberghauptmand, konferensråd. *Descendendo scendimus.*
- 499 23. 2. 1768 ULRIK ADOLPH greve HOLSTEIN (1731-89), overpræsident, kammerherre. *Præsta te virum.*
- 500 5. 3. 1768 FREDERIK VILHELM CONRAD greve HOLCK (1745-1800), hofmarskal, amtmand, gehejmekonferensråd. *Ex candore decus.*
- 501 14. 4. 1768 CHRISTIAN greve SCHEEL (1743-71) til grevskabet Scheel, ge-

- sandt, kammerherre. Culpari metuit fides.
- 502 14. 5. 1768 CÆSAR LÆSAR VON LÜTTICHAU (1709-87), generallojtnant. Plus ètre qve paroître.
- 503 27. 5. 1768 ULRICH ADOLPH greve AHLEFELDT-ESKILSMARK (1712-71), oberst, kammerherre. Pro Deo et populo.
- 504 27. 5. 1768 CONRAD VON HOLSTEIN (1711-84), generallojtnant. Constant à tout egard.
- 505 28. 5. 1768 GUSTAV GEORG VON VOLCKERSAHM, sachsisk gesandt. Sit mihi antiqua fides.
- 506 9.12. 1768 CHRISTIAN SIGFRED VON PLESSEN (1696-1777). Sic erat in fatis.
- 507 29. 1. 1769 HEINRICH VON LEVETZOW (1734-1820), overjægermester, hofmarskal, gehejmekonferensråd. Non nisi recte faciend.
- 508 29. 1. 1769 CHRISTIAN greve AHLEFELDT-LAURVIGEN (1732-91) til grevskaberne Langeland og Laurvigen, generalmajor, kammerherre. Vivit post fvnera virtus.
- 509 29. 1. 1769 WULF DIDRICH greve VON DER SCHULENBURG (1731-1803), general. Gloria in fide.
- 510 29. 1. 1769 CHRISTIAN ULRICH greve BROCKDORFF (1724-1808), gehejmekonferensråd. Co[n]scientia mea norma.
- 511 29. 1. 1769 CONRAD DITLEV baron KNUTH (1730-1805) til baroniet Conradsborg, gehejmeråd. Vigilantia et candore.
- 512 29. 1. 1769 HOLGER baron ROSENKRANTZ (1702-85) til baroniet Rosenlund, gehejmeråd. Gud, Kongen og Næsten.
- 513 29. 1. 1769 CHRISTIAN MAGNUS FREDERIK greve MOLTKE (1741-1813), generallojtnant, kammerherre. Deo dvce nil timendum.
- 514 29. 1. 1769 GODSKE HANS VON KROGH (1726-1808), stiftamtmand, kammerherre. Candore et fide.
- 515 29. 1. 1769 FREDERIK CHRISTIAN KAAS (1725-1803), admiral, kammerherre. Integritate.
- 516 29. 1. 1769 ALBRECHT EDMUND GEORG VON MÜNCHHAUSEN, braunschweig-lüneburgsk hofmarskal. Virtus nobilitat.
- 517 7. 4. 1769 FRIEDRICH LUDWIG ERNST rigs-
- friherre VON BÜLOW (1738-1811), gesandt, gehejmeråd. Sola bona quæ honesta.
- 518 22. 7. 1769 CASPAR HERMANN VON KROGH (1725-1802), generallojtnant. Regi fidelis, patriæ utilis.
- 519 22. 7. 1769 DETLEF CHRISTIAN RUMOHR (1724-1808), viceadmiral, amtmand, gehejmekonferensråd. Deus cuncta regit.
- 520 22. 7. 1769 HANS SCHACK baron BROCKDORFF (1729-76), landråd, amtmand, kammerherre. — Intet symb.
- 521 22. 7. 1769 CHRISTIAN FREDERIK VON HOLSTEIN (1741-94), kammerherre. Robur et æs triplex circa pectus.
- 522 22. 7. 1769 CHRISTOPHER FRIDERICH INGENHAEFF (1703-81), generallojtnant. Troe og oprigtig til Døden imod Kongen og Fæderne Landet.
- 523 22. 7. 1769 JØRGEN ERIK SKEEL (1737-95), statsminister, gehejmeråd. Nec temere nec timide.
- 524 22. 7. 1769 DIDRIK OTTO VON GRAMBOW (1732-73), stiftamtmand. In recto decus ac gloria.
- 525 22. 7. 1769 GOTTHARD ALBERT BRAËM (1710-88), præsident i Kbh., gehejmeråd. Tempora, tempore, tempera.
- 526 22. 7. 1769 HENRIK STAMPE (1713-89), generalprokurør, statsminister, gehejmeråd. Recto gradu.
- 527 22. 7. 1769 AUGUST WILHELM VON DEHN (d. 1771), braunschweig-lüneburgsk overhofmester. Fata viam invenient.
- 528 6.10. 1769 ADAM LEVIN friherre VON DINKLAGE (d. 1782), land- og regeringsråd i Oldenburg. Quidquid agis, respice finem.
- 529 18. 1. 1772 HANS HENRIK VON EICKSTEDT (1715-1801), overkammerherre, general, statsminister. Gud, Kongen og Landet troe.
- 530 18. 1. 1772 GEORG LUDVIG VON KÖLLERBANNER (1728-1811), general, guvernør. Gott, dem König und dem Lande treu.
- 531 8. 8. 1772 ADAM RUDOLPH VON SCHOENBERG, polsk-sachsisk statsminister. Hodie aliquid, cras nihil.
- 532 29. 1. 1773 SIMON HOOGLANT (1712-89), admiral. Medio tutissimus ibis.

- 533 12. 8. 1773 PETER CLAUSEN (1721-84), generalløjtnant, generalguvernør. Deo semper et regi fidelis.
- 534 2. 9. 1773 JEAN MATHIEU baron DE SIMOLIN (1730-99), russisk gesandt. Constanter et sincere.
- 535 4. 9. 1773 CHRISTOPHER OTTO VON GAMM (1721-96), landdrost, gehejmeråd. Mens conscia recti.
- 536 4. 9. 1773 JOHAN SIGFRED VON SCHÖNFELD (1725-99), amtmand, kammerherre. Virtus nobilitat non genus.
- 537 4. 9. 1773 FREDERIK NUMSEN (1737-1802), generalløjtnant. Major virtus quam famæ sitis.
- 538 4. 9. 1773 ANTHON friherre VON LARREY (d. 1777), preussisk gesandt. Cons[er]via mens recti.
- 539 4. 9. 1773 HANS ADOLPH VON AHLEFELDT (1722-1807), general, gehejmekonferensråd. Candore et constantia.
- 540 4. 9. 1773 SIGFRED VICTOR RABEN-LEVETZAU (1741-1819), overceremonimester, gehejmekonferensråd. In variis nunquam varius.
- 541 4. 9. 1773 GREGERS CHRISTIAN JUEL (1738-76), rentekammerputeret, gehejmeråd. U-Foranderlig.
- 542 4. 9. 1773 JOACHIM GODSKE greve MOLTKE (1746-1818) til grevskabet Bregentved, gehejmestatsminister, overkammerherre. Candore et urbanitate.
- 543 4. 9. 1773 JOHANNES BENZON (1712-84), konferensråd. — Intet symb.
- 544 14.10. 1773 CAY DIEDERICH VON LEVETZOW (1723-89), gehejmekonferensråd, kammerherre. Veritatis tenax, sibi ipsi non parcens, alterius utilitati in serviens.
- 545 14.10. 1773 OTTO BLOME (1735-1803), gesandt, gehejmekonferensråd. Fide, spe et amore.
- 546 26.10. 1773 JOACHIM OTTO ADOLPH rigsgreve VON BASSEWITZ (d. 1791), domherre i Lübeck. Recte agendo neminem timeas.
- 547 16.11. 1773 FREDERIK rigsgreve RANTZAU (1729-1806), oberst, gehejmeråd. Candide et constanter.
- 548 16.11. 1773 HEINRICH REVENTLOW (1724-1807), landråd, gehejmeråd. Virtutem comitat et fama et conscientia salva.
- 549 16.11. 1773 CHRISTIAN FREDERIK NUMSEN (1741-1811), overhofmarskal, gehejmekonferensråd. Deo regi patriæque semper addictus.
- 550 16.11. 1773 ERNST WILHELM VON PRANGEN (1731-76), gehejmeregingsråd, konferensråd. Semper perfectior.
- 551 16.11. 1773 CHRISTIAN ALBRECHT VON SALTERN (1721-1806), konferensråd. Suum quique.
- 552 29. 1. 1774 RUDOLPH WOLDEMAR RØMELING (1704-76), generalløjtnant. Ehrlig wæhret lang.
- 553 29. 1. 1774 PIERRE POUMEAU (1697-1791), general. Omnia cum tempore et nihil suie [= sine] Deo.
- 554 29. 1. 1774 CARL WILSTER (1698-1776), generalløjtnant. Recte faciendo neminem timeas.
- 555 29. 1. 1774 OVE FREDERIK BROCKENHUUS (1717-95), generalløjtnant, kammerherre. Nec avidus periculi nec fugas.
- 556 29. 1. 1774 CHRISTIAN FREDERIK baron KNUTH (1728-1801) til baroniet Christiansdal, oberstløjtnant, kammerherre. Aut cæsar aut nihil.
- 557 29. 1. 1774 CARL LUDVIG GADOW (1719-1800), amtmand, kammerherre. Prudens justus et constans.
- 558 29. 1. 1774 FREDERIK CARL CHRISTIAN ULRIK greve AHLEFELDT (1742-1825), generalløjtnant, kammerherre. Concordia cordis et oris.
- 559 29. 1. 1774 ANDREAS SKEEL (1731-76), amtmand, gehejmeråd. Respice finem.
- 560 29. 1. 1774 CHRISTIAN LUDVIG SCHEEL VON PLESSEN (1741-1801), amtmand, gehejmekonferensråd. Virtus nobilitat.
- 561 29. 1. 1774 CLEMENS AUGUST baron HAXTHAUSEN (1738-93), generalløjtnant, kammerherre. Fides et sinceritas.
- 562 29. 1. 1774 BOLLE WILLUM LUXDORPH (1716-88), kancellideputeret, gehejmeråd. In spe quivete fortis.
- 563 29. 1. 1774 HENRIK HJELMSTIERNE (1715-80), højesteretsjustitiarius, gehejmeråd. Gloria in obsequio.
- 564 29. 1. 1774 FREDERIK HAUCH (1715-89), stiftamtmand, konferensråd. In salute publica voluptas.

- 565 21.10. 1774 CUNO HANS VON VIEREKG (1728-95), gesandt, gehejmeråd. Recte faciendo neminem timeas.
- 566 21.10. 1774 DITLEV RANTZAU (1725-82), oberst, kammerherre. Ex aver-sis decus.
- 567 21.10. 1774 CHRISTIAN SEHESTEDT JUUL (1741-88), gesandt, gehejme-råd. Prudenter et caute.
- 568 21.10. 1774 CHRISTIAN FREDERIK baron GYLDENKRONE (1741-88) til ba-roniet Vilhelmsborg, gesandt, stiftamtmand, gehejmeråd. Vo-tis, officiis que fidelis.
- 569 21.10. 1774 MATTHIAS LETH (1704-83), ge-neraløjtnant. Respice finem.
- 570 21.10. 1774 CONRAD VON SCHINDEL (1715-94), admiral, kammerherre. Fred med Gud og et standhaftig Mood.
- 571 21.10. 1774 LORENTZ HENRIK FISKER (1720-97), admiral. Troe indtil En-den.
- 572 21.10. 1774 HIERONYMUS JOHANN SCHULTZE (1717-1803), deputeret, gehej-meråd. Candide sed caute.
- 573 21.10. 1774 ADOLPH GOTTHARD CARSTENS (d. 1795), kancellipræsident, gehejmeråd. Recta via et firmo gradu.
- 574 21.10. 1774 ALBERT PHILIP LEVETZAU (1744-1817), landdrost, gehejmeråd. Pietas palam colenda veritas audacter dicenda.
- 575 21.10. 1774 WOLDEMAR BRÜGMANN (1711-93), general. Deo et regi.
- 576 21.10. 1774 JOHAN JOACHIM VON LÜTZOW (1728-92), mecklenburgsk over-hofmarskal og gehejmeråd. In recto decus.
- 577 21.10. 1774 FREDERIK LUDVIG greve MOLT-KE (1745-1824), gehejmekonfe-rensråd. Jehovæ soli confido.
- 578 21.10. 1774 OTTO CHRISTIAN VON LOHEN-SCHIOLD (1714-77), generalma-jor. Prudens qui patiens.
- 579 21.10. 1774 GEORG FREDERIK VON KROGH (1732-1818), general, kammer-herre. Pro rege et patria vitam offero.
- 580 21.10. 1774 JOHAN FREDERIK SEHESTED (1724-85), generaløjtnant. Fide nulli secundus.
- 581 21.10. 1774 NICOLAUS MAXIMILIAN baron GERSDORFF (1725-1802) til ba-roniet Marselisborg, general. Nec temere nec timide.
- 582 21.10. 1774 ERNST CHRISTOPH VON BLÜCHER (1714-1800), general. Deo et rege fidelis.
- 583 1.12. 1774 JOACHIM ERDMANN VON ARNIM (1741-1804), preussisk gesandt og kammerherre. Fortitudinem ac virtute honoris decus mere-dum.
- 584 10. 8. 1775 JOHAN FREDERIK CLASSEN (1725-92), generalmajor, justitsråd. Qvo fata trahunt.
- 585 2. 9. 1775 HEINRICH ERNST greve SCHIM-MELMANN (1747-1831), gehejme-statsminister, gehejmeråd. En dextra fidesque.
- 586 4. 9. 1775 ENGEL CARL ERNST SCHACK (1750-1811), overhofmarskal, overpræsident, gehejmeråd. In-genue et moderate.
- 587 24. 9. 1775 WOLF EHRENFRIED ALBRECHT VON REITZENSTEIN (1712-78), preussisk overstaldmester og gehejmeråd. In recto decus.
- 588 1.10. 1775 CARL ADOLPH RABEN (1744-84), amtmand, gehejmeråd. In recto decus.
- 589 6.10. 1775 CARL ADOLPH LEVIN VON LIN-STOW (1740-81), hofmester, ge-hejmeråd. Verus ex vero honos.
- 590 29. 1. 1776 HENRIK GUDE (1702-82), gene-raløjtnant. Gratia nec ingra-tum ornavit.
- 591 14. 5. 1776 JOHAN LUDVIG VON JÜGERT (1726-93), overretskansler, ge-hejmeråd. Sola virtus ad verum decus trahit.
- 592 14. 5. 1776 FREDERIK CHRISTIAN VON QUA-LEN (1724-92), gehejmeråd. Pro Deo, rege et populo.
- 593 14. 5. 1776 CHARLES FRÉDÉRIC LE SAGE DE FONTENAY (1723-99), admiral. Paa Forsynet Grundes mit Haab.
- 594 14. 5. 1776 HANS HENRIK VON BÜLOW (1733-89), staldmester, gehej-meråd. Gud, Kongen og Fæder-nelandet.
- 595 14. 5. 1776 FREDERIK JOHANNSEN (1712-83), generaløjtnant. Til Gud og Kongen mit Haab.
- 596 14. 5. 1776 FREDERIK OTTO rigsgreve VON DERNATH (1734-1805), land-råd, gehejmeråd. Nec temere nec timide.
- 597 14. 5. 1776 WERNER greve VON DER SCHU-LENBURG (1736-1810), gesandt. Dominus providebit.

- 598 14. 5. 1776 GEORG FLEMMING LERCHE (1735-1804), gehejmeråd. — Intet symb.
- 599 14. 5. 1776 CHRISTIAN BRANDT (1735-1805), kancellipræsident, gehejmeråd. Face ea, qvæ moriens, facta fuisse velis.
- 600 14. 5. 1776 THEODOSIUS VON LEVETZAU (1742-1817), stiftamtmand, gehejmekonferensråd. Pie juste et candide.
- 601 14. 5. 1776 CARL ADOLPH greve RANTZAU (1742-1814) til det grevelige Rantzauske præcipuum, amtmand, kammerherre. Recte faciendo neminem timeas.
- 602 28. 5. 1776 FREDERIK SIGFRED greve RANTZAU (1744-1822) generalløjtnant, kammerherre. Candore ac fervore.
- 603 13. 7. 1776 WILLIAM HALLING (1744-96), brigadér. Forward.
- 604 31.12. 1776 CHRISTIAN LUDVIG STEMANN (1730-1813), statsminister, gehejmekonferensråd. Integritas et rectum custodiant me.
- 605 29. 1. 1777 OVE HØEGH-GULDBERG (1731-1808), stats- og gehejmekabinetssekretær, stiftamtmand, gehejmeråd. Pie et civiliter.
- 606 5. 5. 1777 JOHAN RUDOLF RUMOHR (1705-85), landråd, konferensråd. Sincere et constanter.
- 607 5. 5. 1777 IVER baron ROSENKRANTZ (1740-1815) til baronierne Villestrup og Rosenlund, kammerherre. Sincero gratoque animo.
- 608 5. 5. 1777 ADAM MOGENS HOLGER VON LÜTTICHAU (1742-1807), kæmmerer ved Øresunds toldkammer, kammerherre. Plus etre que paroître.
- 609 5. 5. 1777 FRIEDRICH LUDWIG VON EYBEN (1738-93), gesandt. Dominus providebit.
- 610 5. 5. 1777 CHRISTIAN DITLEV FREDERIK greve REVENTLOW (1748-1827) til grevskabet Christianssæde, statsminister, gehejmeråd. Uden Dyd ingen Fryd.
- 611 5. 5. 1777 SCHACK baron BROCKDORF (1724-84) til baroniet Scheelenborg, kammerherre. Deo et rege favente tutus.
- 612 5. 5. 1777 FREDERIK CHRISTIAN greve SCHACK (1736-90), kammerherre. Debimur patriæ.
- 613 5. 5. 1777 GEORG CHRISTOPHER VON WALLMODEN (1730-93), amtmand, gehejmeråd. Virtus dum patitur vincit.
- 614 5. 5. 1777 HENRIK CHRISTOPHER FREDERIK BIELKE (1739-89), hofmarskal, amtmand. Gud og Kongen troe og Landet gavnlig.
- 615 5. 5. 1777 FREDERIK GEORG ADELER (1736-1810), stiftamtmand. Fide constanter agendo.
- 616 5. 5. 1777 MARCUS GERHARD greve ROSENCRONE (1738-1811), gehejmestatsminister, gehejmekonferensråd. Trahimur trahentes.
- 617 5. 5. 1777 NIELS KRABBE JUEL (1740-93), kammerherre. Frygt Gud og gjør Ret.
- 618 5. 5. 1777 FRIDERICH (FRITZ) FERDINAND VON KROGH (1737-1829), gehejmekonferensråd. Ubrudt Troeskab.
- 619 5. 5. 1777 JOHAN HENRIK greve KNUTH (1746-1802) til grevskaberne Gyldensteen og Knuthenborg, stiftamtmand, gehejmeråd. Spes alit industriam.
- 620 5. 5. 1777 BARTHOLOMÆUS DE CEDERFELD (1715-83), amtmand, konferensråd. Fide et spe.
- 621 5. 5. 1777 CHRISTIAN BENZON (1718-1801), kammerherre. Omnia cum Deo nihil sine eo.
- 622 5. 5. 1777 CHRISTIAN LUDVIG KALCKREUTH (1734-93), overhofmarskal, gehejmeråd. Nusqvam devius.
- 623 5. 5. 1777 FREDERIK SOPHUS RABEN (1745-1820), ceremonimester, gehejmekonferensråd. In recto decus.
- 624 5. 5. 1777 CONRAD (CORT) WILHELM baron ADELER (1739-85), kammerherre. Amore veritatis delector.
- 625 5. 5. 1777 FREDERIK (FRITZ) ANTON greve WEDEL JARLSBERG (1748-1811) til grevskabet Jarlsberg, gesandt, gehejmekonferensråd. Spes non confundit.
- 626 1. 7. 1777 JEAN BAPTISTE FERONCE VON ROTENKREUTZ (1723-99), braunschweig-lüneburgsk finansmand. In recto decus.
- 627 27. 5. 1778 SEBASTIAN PETER WOLTERS (1712-81), regeringskansler, konferensråd. Recte faciendo neminem timeas.

- 628 13. 7. 1778 AUGUST WILHELM VON RHETZ (d. 1796), braunschweig-lüneburgsk generalmajor. Ex labore virtus.
- 629 8. 9. 1778 NIELS ROSENKRANTZ VON HOLSTEIN (1706-86), konferensråd. Regi et patriæ in totum devotum.
- 630 12.11. 1778 ADAM GOTTLIEB friherre VON EYBEN (1741-1811), kansler, gehejmekonferensråd. Labor convenit viris.
- 631 7.12. 1778 PHILIP HEINRICH baron VON STENGLIN (1720-93), kammerherre. Timor Dei initium sapientiæ.
- 632 17. 2. 1779 CARL CHRISTOPH AUGUST MOLTKE (1737-1813), kurhesisk overhofmester. L'esperance me soutient.
- 633 31. 3. 1779 CHRISTOPH ERNST VON SCHACK (1716-82), kammerherre. Ora et labora.
- 634 5. 5. 1779 ADAM GOTTLIEB FERDINAND greve MOLTKE (1748-1820), viceadmiral, kammerherre. Suaviter in modo, fortiter in re.
- 635 5. 5. 1779 CARL ADOLPH VON PLESSEN (1747-1810), gesandt, kammerherre. Non mihi sed Domino.
- 636 29. 7. 1779 CASPAR VON BUCHWALDT (1728-1804), landdrost, kammerherre. Probitas et fides.
- 637 29. 7. 1779 CARL FRIEDRICH VON LOWZOW. Qvicquid agis, prudenter agas et respice finem.
- 638 19.11. 1779 AUGUST DIETRICH rigsgreve MARSCHALL (d. 1824), braunschweig-lüneburgsk kammerherre. Consilio et constantia.
- 639 9. 2. 1780 FREDERIK (FRITZ) CHRISTIAN SKEEL (1735-98), gehejmeråd. Virtute et industria.
- 640 25. 2. 1780 CHRISTIAN HEINRICH PHILIP VON WESTPHALEN (1724-92), braunschweig-lüneburgsk kabinetssekretær. Suum cuique.
- 641 1. 3. 1780 CHRISTIAN DE SCHOUBOE (1737-89), stiftamtmand, etatsråd. Ipse labor voluptas.
- 642 10. 4. 1780 FRANZ CHRISTIAN VON ZEPELIN (1716-90), generaløjtnant. Tiene Kongen med Troeskab og dœe som en ærlig Mand.
- 643 10. 4. 1780 HENNING FREDERIK SEELHORST (1729-1814), amtmand, konferensråd. Fides praevallet divitiis.
- 644 1. 5. 1780 ADOLPH FRIEDRICH VON WARNSTEDT (1723-73), overpostinspektør, kammerherre. In recto decus.
- 645 28. 9. 1780 ANDREAS AUGUST VON HOBE (1739-1802), amtmand, kammerherre. Gott und dem Königin getreu.
- 646 28. 9. 1780 CHRISTIAN FRIEDRICH ERNST rigsgreve RANTZAU (1747-1807), hofjægermester, kammerherre. Cautus et fidelis in actis.
- 647 28. 9. 1780 FREDERIK BARDENFLETH (1734-1800), overretskansler, gehejmeråd. Internum decus præstat.
- 648 28. 9. 1780 CHRISTIAN DETLEV REVENFELD (1724-94), landråd, kammerherre. Vivre pour mourir et mourir pour vivre.
- 649 28. 9. 1780 FREDERIK CHRISTIAN KAAS (1727-1804), admiral, kammerherre. Pie et constanter.
- 650 10. 4. 1781 FREDERIK MICHAEL KRABBE (1725-96), kommandørkaptajn, deputeret, gehejmeråd. Reddelige Hensigter og veloverlagte Handlinger.
- 651 10. 4. 1781 GOTTFRIED VON PENTZ (1716-1801), general. Rectum atque decens curo.
- 652 2. 5. 1781 JOHAN THEODOR HOLMSKIOLD (1731-93), overkammerer, hofchef, gehejmeråd. Nidkier og trofast.
- 653 2. 6. 1781 NICOLAS THEODOR PLOYART (1741-1821), hofchef, gehejmekonferensråd. Den sig hielper selv den hielper Gud.
- 654 27. 6. 1781 DETHLEF CARL rigsgreve RANTZAU (1726-1803), generaløjtnant, kammerherre. Gehe vorwerths, hoffe Alles und furchte Nichts.
- 655 4. 7. 1781 AUGUST LUDWIG MAXIMILIAN greve EICKSTEDT UND PETERWALDT, pommersk kammerherre. Recte faciendo neminem timeo.
- 656 4. 9. 1781 CHRISTOPHER VILHELM DREYER (1738-1810), gesandt, gehejmekonferensråd. Ut verba sic facta.
- 657 17.10. 1781 JOHANN rigsgreve DRODATI, mecklenbursk gesandt i Frankrig. Devs dedit.
- 658 7. 2. 1782 PETER FRIEDRICH friherre VON HOHENTHAL-DÖLKAU (1735-

- 1819), kursachsisk konferensminister og gehejmeråd. *Hic murus aeneus esto nil conscire sibi nulla pallescere culpa.*
- 659 1. 5. 1782 FREDERIK LUDVIG JUUL (1746-86), gesandt, kammerherre. *Integritas et rectum custodiant me.*
- 660 1. 5. 1782 CAY FRIEDRICH greve REVENTLOW (1753-1834), gehejmestatsminister, gehejmekonferensråd. *Nulla pallescere culpa.*
- 661 1. 5. 1782 ANTOINE NICOLAS LE SAGE DE FONTENAY (1725-87), kontre-admiral. *Honor vita carior.*
- 662 1. 5. 1782 IVER ROSENKRANTZ-LEVETZAU (1749-87), højesteretsassessor, kammerherre. *Utile nihil nisi quod honestum.*
- 663 1. 5. 1782 LUDVIG VON LINSTOW (1742-93), hofmester, kammerherre. *Sincere et constanter.*
- 664 1. 5. 1782 HANS GUSTAV LILLIENSKIOLD (1727-96), kommandørkaptajn, kammerherre. *Altid den samme.*
- 665 1. 5. 1782 HANS HEINRICH FRICCIUS VON SCHILDEN-HUITFELDT (1745-1816), jægermester, gehejmekonferensråd. — Intet symb.
- 666 1. 5. 1782 CHRISTIAN GOTTFRIED CARSTENS (1716-95), landkansler, etatsråd. *Recta via et firmo gradu.*
- 667 1. 5. 1782 VALENTIN VILHELM HARTVIG HUITFELDT (1719-92), generalmajor. *Gud og Kongen troe at vere / deri søger ieg min Ære.*
- 668 1. 5. 1782 GUSTAV GOTTHARD VON BLÜCHER (1737-1808), amtmand, kammerherre. *Tout ou rien.*
- 669 1. 5. 1782 JOST GERHARD VON SCHOLTEN (1723-86), generalmajor. *Fide et industria.*
- 670 1. 5. 1782 JOHAN RUDOLPH BIELKE (1746-1813), amtmænd, gehejmekonferensråd. *Si Deus pro nobis quis contra nos.*
- 671 1. 5. 1782 HENRIK FLINDT (1718-90), konferensråd. *Honestum faciendo.*
- 672 1. 5. 1782 CARL WILHELM SAMES (1724-89), generalmajor. *Arte aut Marte.*
- 673 1. 5. 1782 HANS DREYER DE HOFMAN (1713-93), amtmand, konferensråd. *Fide constanter agendo.*
- 674 1. 5. 1782 JØRGEN VON AHLEFELDT (1748-1823), overdirektør, gehejmekonferensråd, kammerherre. *Recte faciendo neminem timeas.*
- 675 1. 5. 1782 HARTVIG VON BÜLOW (1738-99), amtmand, kammerherre. — Intet symb.
- 676 1. 5. 1782 HANS LÖWENHIELM VON BÜLOW (1737-1803), amtmand, kammerherre. *Virtute et patientia.*
- 677 1. 5. 1782 HOLGER SEHESTED (1735-1811), kammerherre. *Plus me quam videri udnom [sic.].*
- 678 1. 5. 1782 ANDREAS SCHUMACHER (1726-90), kabinetssekretær, amtmand, konferensråd, dr. jur. h.c. — Intet symb.
- 679 1. 5. 1782 ADAM LUDVIG MOLTKE (1743-1810), general, kammerherre. *Faisons le bien c'est le seul qui nous reste.*
- 680 1. 5. 1782 JØRGEN ROSENKRANTZ LENTE AF ADELER (1734-84), oberst. *Miles in media pace vallum iacet.*
- 681 1. 5. 1782 SAMUEL LEOPOLD VON SCHMETTAU (1743-1830), amtmand, kammerherre. *Gud alene min Styrke og Glæde.*
- 682 1. 5. 1782 CHRISTOPH HARTVIG VON LINSTOW (1740-1823), overforstmester, gehejmekonferensråd. *Aldrig at forglemme hverken mig selv eller mine Pligter.*
- 683 1. 5. 1782 FRIEDERICH (FRITZ) CARL VON WARNSTEDT (1750-1811), jægermester, gehejmekonferensråd. *Gud og Kongen troe.*
- 684 16. 4. 1783 DANIEL NICOLAUS VON WARNSTEDT (1729-1802), overforstmester, kammerherre. *Probita et constantia.*
- 685 30. 4. 1783 WILHELM CHRISTIAN AUGUST rigsgreve BROCKDORFF (1752-1824), würzburgsk gehejmeråd. *Deo et patria.*
- 686 4. 9. 1783 FRIEDERICH greve HAHN (1742-1805), mecklenburgsk erblandmarskal. *La patrie seule ashurh [sic.] notre bonheur.*
- 687 22.11. 1783 ANDREAS VON NARTOW (d. 1814), russisk etatsråd. — Intet symb.
- 688 4. 4. 1784 JOHAN BÜLOW (1751-1828), gehejmekonferensråd. *Respice finem.*
- 689 4. 4. 1784 ADAM GOTTLÖB VON LOWZOW (1750-1816), hofchef, gehejmekonferensråd. — Intet symb.

- 690 30. 7. 1790 OTTO FREDERIK ADOLPH VON KOEPPERN (1730-91), generalmajor, hofchef. Vis et dulcedo.
- 691 30. 7. 1790 JOACHIM MELCHIOR HOLTEN CASTENSCHILD (1743-1817), general, kammerherre. Nunquam solus.
- 692 31. 7. 1790 WILHELM THEODOR WEGENER (1724-92), generalmajor, hofintendant. Omnia caute.
- 693 31. 7. 1790 HIERONIMUS FRIDERICH STANGE (1716-95), generalmajor. Esto ut videare.
- 694 31. 7. 1790 JOHAN LUDVIG MAXIMILLIAN BIELLART (1724-98), generalløjtnant. Recte faciendo neminem timeas.
- 695 31. 7. 1790 AUGUST FRIDERICH VON WACKENITZ (1726-1808), general, kammerherre. Recht su thun ohne Scheu.
- 696 31. 7. 1790 CHRISTIAN URNE (1749-1821), højesteretsjustitiarius, overpræsident, gehejmeråd. In recte decus.
- 697 31. 7. 1790 FREDERIK MOLTKE (1754-1836), gehejmestatsminister, gehejmekonferensråd. Virtus.
- 698 31. 7. 1790 FRIEDRICH BUCHWALD (1747-1814), stiftamtmand, kammerherre. Recte faciendo neminem timeas.
- 699 31. 7. 1790 ADOLPH FRANZ CARL rigsfriherre VON SECKENDORFF (d. 1818), braunschweig-lüneburgsk kammerherre. Laetus sorte tua vices sapienter.
- 700 31. 7. 1790 CARL ALEXANDER greve VON DER GOLTZ (1739-1818), generalløjtnant. Per saxa et ignis fortiter et recte.
- 701 31. 7. 1790 HEINRICH FRIEDRICH rigsgreve VON BAUDISSIN (1753-1818), gesandt, gehejmekonferensråd. Opinio extabescit virtus permanet.
- 702 31. 7. 1790 FRIEDRICH (FRITZ) greve REVENTLOW (1755-1828), gesandt, gehejmekonferensråd. Nihil humani a me alienum puto.
- 703 29. 1. 1792 ERNST CHRISTOPH FRIEDERICH VON DÜRING (1738-1809), generalløjtnant, kammerherre. Thue recte scheue Niemand.
- 704 29. 1. 1792 JOHAN FRIDERICH baron MANSBACH (1744-1803), generalløjtnant. Recte agendo neminem timeat. [sic].
- 705 30.11. 1792 STEPHAN HOFGAARD CORDSEN (1727-1800), højesteretsjustitiarius, gehejmeråd. Sapienter honeste candido.
- 706 30.11. 1792 JOHAN CORNELIUS KRIEGER (1725-97), viceadmiral. Gud, Kongen og Det Almindelige Bedste.
- 707 30.11. 1792 CONRAD LENTE AF ADELER (1732-1804), generalløjtnant. Oprigtig og standhaftig.
- 708 30.11. 1792 FRIEDRICH CHRISTIAN VON BOYE (1718-96), vicekansler, konferensråd. In recte decus.
- 709 30.11. 1792 HEINRICH FRIEDRICH VON EGGERS (1722-98), præsident, administrator, konferensråd. Ex duris gloria.
- 710 11.11. 1793 CHARLES LOUIS DE BOSCH DE LA CALMETTE (1750-1811), overkammerjunkere. Fortiter in re suaviter in modo.
- 711 11.11. 1793 POUL ROSENØRN VON GERSDORFF (1743-1810), stiftamtmand, gehejmekonferensråd. Virtus nobilitat.
- 712 11.11. 1793 CHRISTOPHER MARQUARD VON LÜTZOW (1739-1809), generalløjtnant. Memento mori.
- 713 11.11. 1793 ADAM WILHELM HAUCH (1755-1838), overhofmarskal, overkammerherre, dr. phil. h.c. Virtus sola nobilitas.
- 714 11.11. 1793 DITLEV VON PENTZ (1744-1821), stiftamtmand, gehejmekonferensråd. Deligentia viam prosequor.
- 715 11.11. 1793 HEINRICH XLIII fyrste AF REUSS-SCHLEIZ (1752-1814), kejserlig gehejmeråd og kammerherre. Toujours droit.
- 716 11.11. 1793 ABRAHAM ANTON VON BRACKEL (1735-1819), amtmand, kammerherre. Integritate et fide.
- 717 11.11. 1793 PETER HERSLEB CLASSEN (1738-1825), kancellideputeret, gehejmekonferensråd. In vero decus.
- 718 6.10. 1797 Baron MÜNCHHAUSEN (d. 1814), preussisk kammerherre. Dieu, le roi et l'honneur.
- 719 12.11. 1800 NIELS ROSENKRANTZ (1757-1824), udenrigsminister, gehejmekonferensråd. Nihil utile nisi quod honestum.

- 720 18.12. 1801 ULRIK CHRISTIAN KAAS (1729-1808), admiral, kammerherre. Gud og Kongen troe.
- 721 18.12. 1801 JØRGEN BALTHAZAR WINTERFELDT (1732-1821), admiral, kammerherre. Med Ærlighed og Forsigtighed.
- 722 18.12. 1801 JOHAN PETER WLEUGEL (1736-1825), admiral. For Kongen og Fædernelandet.
- 723 18.12. 1801 JOHAN LUDVIG BROCKENHUUS (1759-1830), overhofmester. Semper idem.
- 724 18.12. 1801 PETER MATTHIAS JOACHIM VON BUCHWALD (1754-1825), overkammerjunker. Recte faciendo neminem timeas.
- 725 18.12. 1801 GERARD PIERRE ANTOINE DE BOSCH DE LA CALMETTE (1752-1803), amtmand, gehejmeråd. In variis nunquam varius.
- 726 18.12. 1801 CHRISTIAN FRIDERICH HERMANN (1732-1817), generalløjtnant. Getreu und beständig.
- 727 18.12. 1801 HINRICH ERNST PEYMANN (d. 1823), generalmajor. Aabenhieret uden Falskhed.
- 728 18.12. 1801 JOHAN FREDERIK LETH (1737-1817), generalløjtnant. Virtute et prudentia.
- 729 18.12. 1801 CARL LUDVIG rigsgreve VON BAUDISSIN (1756-1814), generalløjtnant, kammerherre. Vivit is qui se utitur.
- 730 18.12. 1801 FRANÇOIS XAVIER JOSEPH greve DANNESSKIOLD-LÖWENDAL (1742-1808), generalmajor, gesandt. Viam per invidia quærit gloria.
- 731 18.12. 1801 CHRISTIAN GÜNTHER greve BERNSTORFF (1769-1835), statsminister, gehejmekonferensråd. Mens conscia recti.
- 732 18.12. 1801 ERNST FREDERIK greve WALTERSTORFF (1755-1820), generalløjtnant, gesandt, kammerherre. Nec temere nec timide.
- 733 1. 5. 1803 LUDWIG FRIEDRICH baron VON MAUCHENHEIM, genannt VON BECHTOLSHEIM (1736-1813), generalløjtnant. Recte faciendo neminem timeas.
- 734 22. 5. 1803 MICHAEL HERMAN baron LÖVENSKIOLD (1751-1807) til baroniet Løvenborg, amtmand, kammerherre. Plus esse quam videri.
- 735 22. 5. 1803 ROCHUS greve LYNAR (1745-1825), generalløjtnant, kammerherre. Deo et regi.
- 736 22. 5. 1803 CARL FREDERIK ULRIK VON AHLEFELDT-DEHN (1750-1829), overdirektør, gehejmekonferensråd, kammerherre. Recte faciendo neminem timeas.
- 737 22. 5. 1803 FREDERIK CARL baron KRAGJUEL-VIND (1753-1815) til grevskabet Frijsenborg og baroniet Juellinge, stiftamtmand, kammerherre. Ærlighed varer længst.
- 738 22. 5. 1803 FREDERIK AUGUST WILHELM VON WITZENDORFF (1737-1810), vicekansler, kammerherre. Recte faciendo neminem timeas.
- 739 22. 5. 1803 LORENZ NICOLAI KAFEN VON SCHMIEDEN (1733-1814), landkansler, kammerherre. Recte faciendo neminem timeas.
- 740 22. 5. 1803 FREDERIK HAUCH (1754-1839), stiftamtmand, generalpostdirektør, gehejmekonferensråd. Aidez moi, le ciel t'aidera.
- 741 22. 5. 1803 FREDERIK JUEL (1761-1827), generalløjtnant, kammerherre. Potius esse quam videri.
- 742 22. 5. 1803 GEBHARD greve MOLTKE-HVITFELDT (1764-1851), stiftamtmand, gehejmekonferensråd. — Intet symb.
- 743 22. 5. 1803 HERMAN baron SCHUBART (1756-1832), gesandt, gehejmekonferensråd. Homo sum et nil humanum a me alienum puto.
- 744 22. 5. 1803 HANS CHRISTOPHER GEDDE (1738-1817), generalmajor. Sanddrue og beskeden.
- 745 22. 5. 1803 FREDERIK JULIUS KAAS (1758-1827), statsminister, kammerherre. Retskaffenhed.
- 746 22. 5. 1803 CHRISTIAN LUDVIG SCHÜTZ (1736-1812), kancellideputeret, gehejmekonferensråd. Plus esse quam videri.
- 747 22. 5. 1803 FRIEDRICH CARL KRÜCK (1745-1816), kansler, gehejmekonferensråd, dr. phil. h.c. Integra cum mente.
- 748 12. 6. 1803 CARL JACOB WALDEMAR rigsgreve SCHMETTAU (1744-1821), general. Optimum virtutis præmium ipsa virtus.
- 749 12. 6. 1803 HANS JACOB HENNING HESSELBERG (1734-1809), general. Tutela optima integritas.

- 750 12. 6. 1803 FREDERIK greve AHLEFELDT-LAURVIGEN (1760-1832) til grevskaberne Langeland og Laurvig, generalløjtnant, kammerherre. — Intet symb.
- 751 12. 6. 1803 LUDVIG FREDERIK greve WEDEL (1753-1817) til grevskabet Wedelsborg, amtmand. *Candide et caute.*
- 752 12. 6. 1803 OTTO DIDRIK greve SCHACK (1758-1809) til grevskabet Schackenberg, generalmajor. — Intet symb.
- 753 12. 6. 1803 FREDERIK greve KNUTH (1760-1818) til grevskabet Knuthenborg, deputeret, gehejmekonferensråd. — Intet symb.
- 754 12. 6. 1803 WERNER JASPER ANDREAS lensgreve MOLTKE (1755-1835), overpræsident, gehejmekonferensråd. *Labore fideque.*
- 755 12. 6. 1803 THEODOR GEORG SCHLANBUSCH (1756-1829), amtmand, gehejmekonferensråd. — Intet symb.
- 756 12. 6. 1803 JOHAN SIGISMUND VON MØSTING (1759-1843), gehejmestatsminister, overkammerherre. — Intet symb.
- 757 12. 6. 1803 OVE RAMEL SEHESTED (1757-1838), statsminister, gehejmekonferensråd. *Honeste audere.*
- 758 12. 6. 1803 VALENTIN VON BERGER (1739-1813), generalløjtnant. *In recto decus.*
- 759 9. 7. 1803 BERNT ANKER (1746-1805), konferensråd, kammerherre. *Decus ex utili.*
- 760 17.10. 1803 BERNHARD JOACHIM VON BÜLOW (d. 1826), mecklenburgsk gehejmeråd. *Utilis sine strepitu.*
- 761 8. 4. 1804 PETER ANKER (1744-1832), guvernør. — Intet symb.
- 762 10. 4. 1804 ALOIS WENZEL fyrst KANITZ-RITBERG-QUESTENBERG (1774-1848), østrigsk gesandt og gehejmeråd. *Minde til Trøst.*
- 763 19. 5. 1804 CHRISTOPH BLOME (1741-1814), gehejmekonferensråd. *Treu dem Könige dem Vaterlande nützlich.*
- 764 17.10. 1804 CARL WENDT (1731-1815), deputeret, gehejmekonferensråd. *Guds Frugt, Fliid og Troeskab.*
- 765 17.10. 1804 JOSIAS HOE (1739-1816), rentekammerdirektor, konferensråd. *Felix qui bene latet.*
- 766 1.12. 1804 FREDERIK baron ADELER (1764-1816) til baroniet Adeltersborg, overpræsident, gehejmekonferensråd. *Illic et hic recta.*
- 767 1. 7. 1806 OTTO BERNHARD VON PRESSENTIN (d. 1825), mecklenburgsk generalløjtnant.
- 768 1. 7. 1806 LUDWIG HARTVIG baron VON BOTH (d. 1821), mecklenburgschwerinsk husmarskal. — Intet symb.
- 769 9. 2. 1808 WILLIAM WALCKER STOCKFLETH (1737-1818), viceadmiral. *Deo, regi, patriæ.*
- 770 9. 2. 1808 ENGELKE LEOPOLD HARTVIG VON PLESSEN (1769-1837), mecklenburgsk ministerpræsident og gesandt. *Für Wahrheit und Recht.*
- 771 9. 2. 1808 NICOLAUS greve LUCKNER (1750-1824), amtmand, gehejmekonferensråd. *Integritate.*
- 772 9. 2. 1808 CASPAR WILHELM VON MUNTHE AF MORGENSTIERNE (1744-1811), stiftamtmand, kammerherre. *Omnia ad conscientiam nihil ad ostentationem.*
- 773 9. 2. 1808 FREDERIK JULIUS CHRISTIAN baron GYLDENKRONE (1765-1824) til baroniet Vilhelmsborg, stiftamtmand, gehejmekonferensråd. *Recte faciendo neminem timeas.*
- 774 9. 2. 1808 JOHAN FREDERIK BARDENFLETH (1740-1811), general. *Kongen og Fædrelandet.*
- 775 9. 2. 1808 JOACHIM FREDERIK greve BERNSTORFF (1771-1835), direktør i udenrigsdepartementet, kammerherre. *Avita fide.*
- 776 9. 2. 1808 OTTO lensgreve BLOME (1770-1849), gesandt, kammerherre. *L'honneur et l'amour.*
- 777 9. 2. 1808 POUL CHRISTIAN STEMANN (1764-1855), gehejmestatsminister, gehejmekonferensråd. *Deo, regi, patriæ.*
- 778 9. 2. 1808 JOHAN LUDVIG JACOB BINZER (1746-1811), generalmajor. *Mars nunquam sine Minerva.*
- 779 9. 2. 1808 JOHANN VON EWALD (1744-1813), general. *Vivre sans reproche.*
- 780 9. 5. 1808 CHARLES FRANÇOIS LUCE baron DIDELOT (d. 1853), fransk gesandt. *Patriæ et ius amicis.*

REGISTER

A

- Adeler, C. S., 11 – C. W. baron, 624 – F., 361 – F., baron, 766 – F. C., 168 – F. G., 615
Ahlefeldt, B. v., 159 – B. v., 270 – B. gr., 24 – C. gr., 113 – C. V. gr., 365 – F. v., 20 – F. gr., 52 – F. gr., 244 – F. C. C. U. gr., 558 – H. v., 362 – H. v., 432 – H. A. v., 179 – H. A. v., 539 – H. H. v., 92 – J. v., 123 – J. v., 674 – J. H. v., 467 – U. C. gr., 319 – V. v., 351
Ahlefeldt-Dehn, C. F. U. v., 736
Ahlefeldt-Eskilsmark, C. gr., 431 – C. B. lensgr., 174 – U. A. gr., 503
Ahlefeldt-Laurvig, C. gr., 508 – F. gr., 750
Ahnen, I. v., 219
Amthor, F. E., 278
Anker, B., 759 – P., 761
Arenstorff, C. v., 34 – F. v., 35
Arentskjold, E. L. v., 296
Arnim, J. E. v., 583
Arnoldt, H. J., 216 – J. F. v., 484
Arnstedt, E. L. v., 455
Asseburg, A. F. v., 453

B

- Bachoff von Echt, J. F. rigsgr., 370 – L. H. frh., 482
Banner, E., 2
Bardenfleth, F., 647 – J. F., 774 – J. F. v., 237
Barner, J. H. J., 412
Bartholin, C., 252
Bassewitz, J. O. A. rigsgr. v., 546
Bastiansé, W., 41
Baudissin, C. L. rigsgr. v., 729 – G. A. v., 27 – H. F. rigsgr. v., 701 – W. H. rigsgr., 176
Baurenfeind, W. E., 402
Bechtolsheim, L. F. baron v. M. gen. v., 733
Beenfeldt, H. F., 401 – P., 347
Behr, J. E., 476
Benzon, C., 621 – J., 272 – J., 543 – N., 140
Berckentin, C. A. lensgr., 258 – C. H. v., 124 – G. U., 303 – H. D. v., 469
Berger, V. v., 758
Bergkhöffer, J. A. v., 285

- Bernstorff, A. P. gr., 473 – C. G. gr., 731 – J. F. gr., 775 – J. H. E. gr., 334
Berregaard, V., 436
Beuchlingen, W. D. v., 122
Beulwitz, C. E. v., 299 – C. H. v., 477
Beust, J. F. v., 313
Bielke, C., 79 – H. C. F., 614 – J., 3 – J. R., 670 – O., 28
Biellart, J. L. M., 694
Biermann von Ehrenschild, C., 59
Bille Brahe, H., 416
Binzer, J. L. J., 778
Blome, C., 116 – C., 763 – H., 238 – O., 209 – O., 545 – O. lensgr., 776 – W., 107 – W., 481
Blücher, E. C. v., 582 – G. G. v., 668
Bosc de la Calmette, se Calmette
Both, L. H. baron v., 768
Bothmer, H. C. rigsgr., 438
Boye, F. C. v., 708
Boysset, L. de, 190
Brackel, A. A. v., 716
Braëm, G. A., 525
Brandt, C., 599 – P., 84
Brederode, U. V. gr., 23
Brockdorff, C. F. gr., 275 – C. L. rigsgr., 25 – C. U. gr., 510 – H. S. baron, 520 – J., 222 – S. baron, 169 – S. baron, 611 – W., 114 – W. C. A. rigsgr., 685
Brockenhuus, H. A., 427 – J. F., 282 – J. L., 723 – O. F., 555
Brügmann, W., 575
Buchwald, C. v., 636 – F., 698 – P. M. J. v., 724
Budde, V., 204
Buseck, se Münch.
Bülow, B. v., 78 – B. C. v., 494 – B. J. v., 760 – E. v., 259 – F. L. E. rigsfrh. v., 517 – H. v., 675 – H. H. v., 594 – H. L. v., 676 – J., 688 – J. H. rigsfrh., 53 – L. W. v., 364
- ### C
- Callenberg, O. C. gr., 188
Calmette, C. L. de B. de la, 710 – G. P. A. de B. de la, 725

Carstens, A. G., 573 – C. G., 666
Castenschiold, J. M. H., 691
Castonier, H. S., 403
Cederfeld, B. de, 620
Cheusses, F. H. de, 400 – V. G. H. de, 167
Cicignon, J. C., 83 – U. F. v., 391
Classen, J. F., 584 – P. H., 717
Clausen, P., 533
Cordsen, S. H., 705
Cormailon, C. D. de, 104

D

Danneskiold-Laurvig, C. C. lensgr., 350 – F. L. gr., 325
Danneskiold-Løvendal F. X. J. gr., 730
Danneskiold-Samsøe, C. gr., 201 – F. gr., 221 – F. C. gr., 354
Dehn, A. W. v., 527 – C. D. rigsgr. v., 239 – F. A. v., 373 – F. L. gr. v., 309
Dernath, F. O. rigsgr., 596
Desmercieres, J. H., 295
Dewitz, F. J. v., 162
Didelot, C. F. L. baron, 780
Diede, W. C. v., 496
Diodati, J. rigsgr., 657
Dinklage, A. L. frh. v., 528
Dombroick, M. W. v., 320
Dreyer, C. V., 656
Duncan, J., 47
Duval de la Pottrie, F. G., 419
Düring, E. C. F. v., 703

E

Eggers, H. F. v., 709
Eickstedt, H. H. v., 529 – V. v., 142
Eickstedt und Peterwaldt, A. L. M. gr., 655
Eppingen, R. v., 474
Ewald, J. v., 779
Eyben, A. G. frh. v., 630 – C. A. v., 394 – F. v., 417 – F. L. v., 609
Eynden, A. P. v., 183

F

Feignet, J. C. J. W. de, 462
Ferronce, se Rotenkreutz.
Finck, F. A. v., 454
Fircks, M. E. v., 285
Fisker, L. H., 571
Flindt, H., 671
Folckersahm, jfr. Volckersahm – F. V., 316
Fontenay, A. N. le S. de, 661 – C. F. le S. de, 593 – G. F. le S. de, 422
Frederik Wilhelm hertug af Slesvig-Holsten-Sønderborg-Augustenburg, 40

Friccius von Schilden-Huitfeldt, se Schilden-Huitfeldt
Frijs, C. gr., 177 – M. gr., 13 – N. gr., 109
Frølich, J. F., 329
Fuchs, A., 96

G

Gabel, C. C., 194 – C. C., 460 – F., 71 – V., 144
Gadow, C. L., 557
Gaffron, A. A. v., 256
Gedde, H. C., 744
Geismar, J. F. v., 85
Gensch von Breitenau, C., 126
Gersdorff, C. R. P. baron, 478 – F., 74 – F., 146 – N. baron, 212 – N. M. baron, 581 – P. R. v., 711 – R. baron, 200
Geyersberg, H. E. gr. v., 214
Geyse, J. E., 42
Giedde, F. E., 131
Giøe, M., 66
Gleichen, C. H. frh. v., 495
Goloffckyn, A. gr., 184
Goltz, C. A. gr. v. d., 700
Gram, C. C. v., 318 – F. v., 182
Grambow, D. O. v., 524
Gramm, C. F. v., 493 – C. O. v., 535 – F. C. v., 266
Griffenfeld, P. S. gr., 12
Griis, N., 324
Gruttschreiber, E. G., 408
Grüner, G., 352
Gude, H., 590
Gyldenkrone, C. baron, 197 – C. F. baron, 568 – F. J. C. baron, 773 – M. baron, 369 – V. baron, 340
Gyldenløve, U. C. gr., 98
Gyldensteen, J. H. H. gr., 193
Gähler, C. v., 415 – P. E. v., 442 – S. W. v., 487

H

Hagen, F. v., 230
Hahn, F. gr., 686 – L. S. v., 118 – V. J. v., 19
Halling, W., 603
Hammerstein, G. C., 1
Harboe, A., 136 – J., 91
Harstall, C. U. v., 145
Hauch, A., 429 – A. W., 713 – F., 564 – F., 740
Hausmann, C. H., 161 – F. F., 353
Haxthausen, A. W. frh., 73 – C. A. baron, 561 – C. F. gr., 286 – G. C. gr., 461
Heespen, A. T. v., 298 – C. F. v., 483
Hermann, C. F., 726
Hesselberg, H. J. H., 749
Hielmstjerne, H., 563

Hobe, A. A. v., 645 – L. L. v., 475
 Hochberg, H. H. rigsg. v., 288
 Hoe, J., 765
 Hofman, H. D. de, 673
 Hohendorff, L., 165 – S., 57
 Hohenlohe, C. L. M. gr., 314
 Hohenthal-Dölkau, P. F. frh. v., 658
 Holck, C. C. gr., 441 – E. baron, 16 – E. baron,
 257 – F. V. C. gr., 500 – I. baron, 322
 Holck-Winterfeldt, G. F. gr., 489
 Holmskiold, J. T., 652
 Holstein, C. v., 287 – C. v., 504 – C. D. gr., 245
 – C. F. gr., 466 – C. F. v., 211 – C. F. v., 521
 – F. C. gr., 229 – F. W. v., 292 – G. F. v.,
 398 – H. C. v., 215 – H. F. v., 220 – J. G. v.,
 143 – J. H. gr., 233 – N. R. v., 629 – U. A.
 gr., 117 – U. A. gr., 499
 Holsten, A. C. baron, 490
 Hooglant, S., 532
 Hoppe, F., 383
 Huitfeldt, H., 242 – H. J., 344 – M. V., 450 –
 V. V. H., 667
 Huth, H. W. v., 459
 Høegh-Guldberg, O., 605
 Høg, J., 38

I

Ingenhaeff, C. F., 522
 Irminger, C. G., 404
 Ismailow, A. P., 151

J

Jessen, T. B. v., 90
 Johannsen, F., 595
 Johann, C. A. v., 372 – C. G. v., 273
 Juell, C., 323 – F., 741 – G., 260 – G. C., 541 –
 J. baron, 18 – N., 37 – N. K., 617 – P., 337
 Juul, jfr. Sehestedt Juul – F. L., 659 – O., 5 –
 O., 336
 Jüger, J. L. v., 591

K

Kaas, F. C., 515 – F. C., 649 – F. J., 745 –
 H. B., 315 – U. C., 720
 Kalckreuth, C. L., 622 – S. L., 348
 Kanitz-Rietberg-Questenberg, A. W. fyrst, 762
 Kielman von Kielmannsegg, H. H. baron, 62
 Kleist, C. A. v., 399
 Klingenberg, F. v., 446
 Knuth, A. C. gr., 227 – A. L., 70 – C. D. baron,
 511 – C. F. baron, 556 – E. C., 93 – E. C. gr.,
 385 – F. gr., 753 – J. H. gr., 619
 Krabbe, F. M., 650 – N., 125 – O., 72
 Krag, E., 7 – F. baron, 149 – M., 203 – N., 97
 – P., 157

Krag-Juel-Vind, F. C. baron, 737 – J. baron,
 470
 Krieger, J. C., 706
 Krogh, C. H. v., 518 – F. F. v., 618 – G. F. v.,
 418 – G. F. v., 579 – G. H. v., 514
 Kruse, U. C., 206
 Krück, F. C., 747
 Köller-Banner, G. L. v., 530
 Königstein, J. L. P. v. frh., 173
 Koepfern, O. F. A. v., 690
 Kötschau, F. E. v., 148

L

Landsberg, B. N., 306
 Langelen, H. P. v., 317
 Larrey, A. frh. v., 538
 Leegaard, F. H., 163
 Leipziger, G. H. v., 241
 Lente, C. v., 103 – J. H. v., 99
 Lente af Adeler, C., 707 – J. R., 680 – T., 382
 Lerche, C. gr., 284 – G. F., 598 – V., 154
 Leth, J. F., 728 – M., 569
 Levetzau, A. P., 574 – H. F., 366 – T. v., 600
 Levetzow, C. D. v., 544 – C. F. gr., 274 – H. v.,
 507 – H. F., 50 – T., 191
 Liliencron, A. P. rigsrh., 65
 Lillienskiold, H. G., 664
 Lindgaard, C., 448
 Linstow, C. A. L. v., 589 – C. H. v., 682 – E. C.
 v., 300 – L. v., 663
 Lith, D. v. d., 407
 Lohenskiold, O. C. v., 578
 Lowzow, A. G. v., 689 – C. F. v., 637
 Luckner, N. gr., 771
 Luxdorph, B., 101 – B. W., 562
 Lühe, A. A. v. d., 249 – A. A. v. d., 346 – H. O.
 v. d., 338 – J. C. v. d., 301 – V. A. v. d., 331
 Lynar, R. gr., 735 – R. F. rigsg., 307
 Lüttichau, A. M. H. v., 608 – C. L. v., 502 –
 H. H. v., 224
 Lützwow, B. H. v., 187 – C. M. v., 712 – H. U.
 v., 120 – J. J. v., 576
 Löwenhielm, H. v., 44
 Løvenskiold, M. H. baron, 734 – S. L. baron,
 414
 Løvenørn, P. V., 218

M

Mangelsen, J. v., 381
 Mansbach, J. F. baron, 704
 Marschalck, J. F., 29
 Marshall, A. D. rigsg., 638
 Massenbach, P. A. v., 75
 Massow, C. A. v., 302
 Mauchenheim, se Bechtolsheim
 Meerheim, H. W. v., 49

Mesnil F. P. du, 88
Meyer, B., 202
Meyercrone, H., 81
Moltke, A. G. gr., 332 – A. G. F. gr., 634 – A. H., 458 – A. L., 679 – C. C. A., 632 – C. F. gr., 426 – C. H. G. gr., 492 – C. M. F. gr., 513 – F., 697 – F. L. gr., 577 – J. C., 395 – J. G., 421 – J. G. gr., 542 – W. J. A. lensgr., 754
Moltke-Hvitfeldt, G. gr., 742
Moth, M., 89
Munk, L., 119
Munthe af Morgenstjerne, C. W. v., 772
Münch, W. M. B., 180
Münchhausen, baron, 718 – A. E. G. v., 516
Møinichen, C. à, 231
Mörner, B. J. v., 199
Mosting, A. F. v., 261 – F. C. v., 409 – J. S. v., 756

N

Nartow, A. v., 687
Neuberg, A. v., 321
Nissen, U. C., 349
Nostitz, G. A. v., 430
Numsen, C. F., 549 – C. W., 380 – F., 537 – M., 196 – M., 269

O

Osten, A. S. v. d., 471 – C. G. v. d., 21 – C. H. v. d., 51 – J. F. v. d., 254 – J. W. v. d., 479 – W. A. v. d., 312

P

Parsberg, E., 9
Paulsen, M. v., 132
Pentz, D. v., 714 – G. v., 651
Perkentin, se Berckentin
Peymann, H. E., 727
Pflugh, H. G. v., 82
Pfordten, U. W. v. d., 389
Piaseczensky, C. gr., 45
Pirckensee, se Teuffel
Platen, W. F. v., 147
Plessen, B. H. v., 411 – C. A. v., 150 – C. A. v., 635 – C. L. S. v., 175 – C. L. S. v., 560 – C. S. v., 67 – C. S. v., 375 – C. S. v., 506 – E. L. H. v., 770 – F. C. v., 386 – M. S. v., 328 – S. C. v., 87 – V. C. v., 293
Ployart, N. T., 653
Pogwisch, O., 4
Poumeau, P., 553
Prangen, E. W. v., 550
Prentin, O. B. v., 767
Pretorius, A. A. gr., 290 – H. P., 234
Pritzbuher, J., 171

Q

Qualen, F. C. v., 592 – H. v., 333

R

Rabe, P., 18
Raben, C. A., 588 – F., 240 – F. S., 623 – J. O., 102 – O. L. gr., 465
Raben-Levetzau, S. V., 540
Rackenitz, G. M. frh., 363
Rantzau, B. rigsgr., 208 – C., 115 – C., 468 – C. gr., 178 – C. A. gr., 601 – C. D. rigsgr., 108 – C. E. rigsgr., 424 – C. F. E. rigsgr., 646 – D., 48 – D., 566 – D. C. rigsgr., 654 – F., 195 – F. rigsgr., 547 – F. S. gr., 602 – H., 253 – H. rigsgr., 263 – H. B., 357 – J., 137 – J., 152 – O. gr., 31 – O. M. gr., 374 – S. C. rigsgr., 464
Rappe, F. O., 311
Ratlou, C., 271 – J. O. S., 457
Rehder, C. G. gr., 330
Reichau, C. F. v., 359 – G. E. v., 250
Reichwein, L., 276
Reitzenstein, C. G. v., 378 – J. C. v., 308 – W. E. A. v., 587 – W. V. C. v., 367
Reuss, H. VI. gr., 310
Reuss-Schleiz, H. XLIII fyrste, 715
Revenfeld, C. D., 648 – D. v., 232
Reventlow, C., 247 – C. gr., 26 – C. D. gr., 112 – C. D. gr., 243 – C. D. gr., 246 – C. D. F. gr., 610 – C. F. gr., 660 – D., 94 – D., 160 – D., 210 – D., 451 – D. gr., 387 – D. C., 456 – F., 106 – F. gr., 702 – H., 63 – H., 548 – J. C., 297
Reybold, P. F. v., 153
Rhetz, A. W. v., 628
Rieppur, F. C., 420
Rodsteen, C., 170 – M., 39 – P. baron, 172
Rosenchrone, M. G. gr., 616
Rosenkrantz, C., 251 – F. C., 425 – H. baron, 512 – I., 156 – I. baron, 607 – L. baron, 54 – M., 428 – N., 36 – N., 719 – O. baron, 15 – W. baron, 447
Rosenkrantz-Levetzau, I., 662
Rosenpalm, A., 268
Rosenørn, P., 480
Rotenkreutz, J. B. F. v., 626
Rumohr, C., 61 – D. C., 519 – J. R., 606
Rüsensteen, H. R. baron 17
Rømeling, H. H., 452 – J. C., 390 – P., 205 – R. W., 552

S

Saldern, C. A. v., 551
Sames, C. W., 672
Schack, C. E. v., 633 – E. C. E., 586 – F. C. gr.,

- 612 – H. gr., 110 – H. gr., 423 – H. A. v.,
 279 – H. C., 77 – J., 43 – O. D. gr., 33 –
 O. D. gr., 291 – O. D. gr., 752
 Schack Rathlou, se Rathlou
 Schaffalitzky de Muckadell, A. C. gr., 488 –
 H. B., 305
 Scheel, jfr. Skeel og Vietinghof – C. gr., 501 –
 H. H., 235 – J. gr., 355
 Schenck von Winterstedt, C. C. baron, 384
 Schieden, L. N. K. v., 739
 Schilden-Huitfeldt, H. H. F. v., 665
 Schimmelmann, H. C. gr., 433 – H. E. gr., 585
 Schindel, C. v., 570
 Schiort, B., 46
 Schlanbusch, T. G., 755
 Schlegel, C. L. v., 326
 Schliestedt, H. B. v., 392
 Schmettau, C. J. W. rigsgr., 748 – F. W. v., 262
 – S. L. v., 681 – W. H. rigsgr., 434
 Schnell, C. J., 497
 Scholten, H. v., 248 – J. v., 105 – J. G. v., 669
 Schouboe, C. de, 641 – O. B. de, 413
 Schubart, H. baron, 743
 Schulenburg, H. G. frh. v. d., 76 – J. H. gr. v. d.,
 445 – W. rigsgr. v. d., 217 – W. gr. v. d., 597
 – W. D. gr. v. d., 509
 Schulin, J. S. lensgr., 294
 Schult, D., 55
 Schultz, H. V. rigsgr., 22
 Schultze, H. J., 572
 Schumacher, A., 678 – P., se Griffenfeld
 Schunck, J. N. v., 189
 Schwertzel, J. B. v., 164
 Schütz, C. L., 746
 Schöller, C., 100 – C., 498
 Schoenberg, A. R. v., 531
 Schönfeld, J. S. v., 536
 Schönfeldt, H. C. v., 158
 Seckendorff, A. F. C. rigsfrh. v., 699
 Seelhorst, H. F., 643
 Sehested, C., 58 – C., 128 – C. T., 186 – H., 677 –
 J. F., 580 – O. R., 396 – O. R., 757
 Sehested Juul, C., 567
 Simolin, J. M. baron de, 534
 Skeel, A., 559 – C., 121 – C. J., 10 – F. C., 639 –
 H., 342 – J. E., 523 – M., 86 – O., 56
 Skinkel, N. J., 440
 Span, H., 80
 Speckhahn, F. E. v., 68
 Sperling, J. U. v., 486
 Sponeck, G. W. v. H. rigsgr., 192
 Staffeldt, C. F. v., 236 – W. D. W. v., 472
 Stampe, H., 526
 Stange, H. F., 693
 Stemann, C. L., 604 – P. C., 777
 Stenglin, P. H. baron v., 631
 Stockfleth, C., 368 – W. W., 769
 Stolberg, C. G. gr., 397
 Stolberg-Schwartau, H. A. gr., 281
 Stolberg-Wernigerode, H. E. gr., 304
 Storm, C. H., 491 – U. F., 360
 Stürup, G. C. v., 379
 Stöcken, C. v., 388 – C. E. v., 133 – G. C. v.,
 223 – H. H. v., 155
 Suhm, U. F., 343
 Söhlenthal, G.W. rigsfrh., 267 – H.F. rigsfrh., 198
- T**
- Teuffel von Pirckensee, J. W., 444
 Thienen, W. H. v., 437
 Thott, K., 64 – O. lensgr., 335 – T., 138
 Tonsberg, W. de, 225
 Trampe, A. F. rigsgr., 130
 Tritzschler, H. E., 135
 Trolle, C., 8
 Tschoglokov, N., 327
- U**
- Ulrichsdal, W. de, 358
 Urne, C., 696
- V - W**
- Wackenitz, A. F. v., 695
 Wallmoden, G. C. v., 613
 Walter, F., 129 – H. F., 283
 Walterstorff, E. F. gr., 732
 Wangelin, C. F. v., 371
 Warnstedt, A. F. v., 644 – D. N. v., 684 – F. C.
 v., 683
 Wartensleben, F. S. rigsgr. v., 289
 Wedel, C. G. gr., 226 – H. gr., 141 – H. gr.,
 405 – L. F. gr., 751 – W. F. gr., 32
 Wedel Jarlsberg, E. F. baron, 166 – F. A. gr.,
 228 – F. A. gr., 625 – F. C. O. gr., 406 –
 F. W. baron, 435 – G. E. gr., 111
 Wedel-Frijs, E. gr., 376
 Wegener, W. T., 692
 Weinmann, H. J., 345
 Wendt, C., 764
 Wense, G. L. frh. v. d., 463
 Werenschiold, N., 280
 Westphalen, C. H. P. v., 640
 Weyberg, F. v., 181
 Weyher, A. v., 30
 Wibe, D., 127 – J., 95 – M., 60
 Vieregg, A. O. v., 134 – C. H. v., 139 – C. H.
 v., 213 – C. H. v., 565 – V. P. v., 264
 Vietinghof Scheel, F. baron, 69
 Wilster, C., 554

Vind, H., 6 – H. C., 439 – N. K., 377

Windtz, H. F., 449

Winterfeldt, H. O. baron, v. 14 – J. B., 721

With, J. A., 341

Witzendorff, A. C. v., 393 – F. A. W. v., 738

Witzleben, A. L. v., 255

Wleugel, J. P., 722

Volckersahm, jvf. Folckersahm. – G. G. v., 505

Wolters, S. P., 627

Woyda, F. L. v., 410

Y

Ysemburg-Büdingen, G.F. gr., 356 – L.C. gr., 277

Z

Zepelin, F. C. v., 642

Zinzendorf-Pottendorf, N. L. gr., 265

Ø

Øertzen, B.F. v., 207 – F. gr. v., 339 – L.C. v., 443

PUBLIKATIONER VEDRØRENDE DEKOREREDE MED DANNEBROG-ORDENEN FRA 1670 TIL 1960.

1670

Gratulation Til de Høy oc Velbaarne Herrer/ som vor Aller Naadigste Herre oc Konning K. Christian den Femte Til Danmark oc Norge Hertug udi Slesvig Holstein Stormark oc Dytmersken til Oldenborg oc Delmenhorst/ For deris troe oc flittig Tienneste/ haffver Ærit Oc Verdiget/ med Ridder Orden udaff Dannebraage/ den 8 Octobr.

Indhold: Fortegnelse over 19 personer med navn og titel anført.

1695

Die Ritter Der Königlichen Dänischen Orden/ Des Elephanten Und Dannebrog.

Indhold: 14 små sider med fortegnelse over samtidig levende riddere af de to ordener. Dato, år og valgsprog anført.

1757

SAMLING OVER RIDDERE AF ELEPHANT- OG DANNEBROGS-ORDEN FRA ANNO 1660 TIL 1757.

Udgivet af Christian Wohlfrom Kiöbenhavn, 1757.

Indhold: C. W. begynder med Kong Frederik d. 3. født 1609 og prøver at registrere alle dekorede. Dag, år og sted for udnævnelsen nævnt, samt dødsdag og år.

Samme bog med continuation for årene 1757, 1758, 1759.

Også med tysk titel og continuation for år 1760.

1762

COMPENDIUM OVER DE I LIVE VÆRENDE HÖYE HERRER AF ELEPHANT- OG DANNEBROG-ORDEN. FOR ANNO 1762.

Udgivet af Christian Wohlfrom. Kiöbenhavn.

Indhold: 46 sider i oktav-format. Udnævnelsesdato, år og symbolum nævnt.

1776

NYE SAMLING OVER RIDDERNE AF ELEPHANT- OG DANNEBROG-ORDENEN FRA AAR 1660 TIL 1776.

Udgivet af Peder Biörn. Kiöbenhavn, 1776.

Indhold: Udgivet da »ingen eksemplarer af Christian Wohlfroms Samling vare at bekomme«. Begynder ligesom publikationen af 1757 med Frederik d. 3. og fører fortegnelsen videre fra 1755—1776 31. december.

1809—1850

De Kongelige Ridder-Orderens Kapitul, de danske Ridder-Ordener og Dannebrogsmændene.

Indhold: Udkom første gang i 1809 og suppleredes efterhånden indtil det sidste af 37 bind kom i 1850, hvor fortegnelsen over udnævnelserne slutter den 2. januar 1850. I de senere bind er tilføjet en fortegnelse over de kongelige Kammerherrer.

1818

Biographiske Efterretninger efter de til Ordens-Capitulet indkomne Levnetsløb fra Mænd, der ere blevne decorede med Ridderordener og døde i Tidsrummet 1809—17. Af J. D. T. Manthey. Kjøbenhavn, 1818.

Indhold: Udførlige biografier vedrørende de dekorede.

1836

Monita. De hædrede Danskes FORSAMLINGSPLADS efter d. 28. October 1836. Ved R. Philipp. Literatus, forh. Esqvadronchirurg. Kjøbenhavn, 1836.

Indhold: 24 sider i oktav-format. Fortegnelse med navn, titel og orden.

1903

DE KGL. DANSKE RIDDERORDENER UDGIVET I ANLEDNING HANS MAJESTÆTS KONG CHRISTIAN D. NIENDES 40 AARIGE REGERINGSJUBILÆUM. På foranstaltning af H. F. Grandjean, oberstlieutenant. Redigeret af Johannes Madsen. Med en afhandling om ridderordenernes historie af C. V. Nyholm, højesteretsassessor. København, 1903.

Indhold: Historisk og biografisk afsnit.

1929

DE KGL. DANSKE RIDDERORDENER OG MEDAILLER. BIOGRAFISK BILLEDGALLERI. Redigeret af Th. Hauch-Fausbøll. København, 1929.

Indhold: Historisk og biografisk afsnit.

1950

DE KONGELIGE DANSKE RIDDERORDENER OG MEDAILLER. Historisk indledning af Louis Bobé, dr. phil., kongelig ordenshistoriograf. København, 1950.

Indhold: To bind med et historisk afsnit og et biografisk afsnit over samtidige dekorerede indtil 30. september 1949.

1954

DE KONGELIGE DANSKE RIDDERORDENER OG MEDAILLER. Ordenernes og Ordenskapitlets historie ved ordenshistoriograf, overarkivar, dr. theol. Bjørn Kornerup. København, 1954.

Indhold: Historisk afsnit og biografisk afsnit over dekorerede fra 1. oktober 1949 til 31. december 1953.

1960

DE KONGELIGE DANSKE RIDDERORDENER OG MEDAILLER. Ordenernes og ordenskapitlets historie ved de kgl. ordeners historiograf, administrator, dr. phil. Albert Fabritius. København, 1960.

Indhold: Historisk afsnit med embedsetat for ordenskapitlet og biografisk afsnit over dekorerede fra 1. januar 1954 til 31. december 1958.

1965

DE KONGELIGE DANSKE RIDDERORDENER OG MEDAILLER. Ordenernes og ordenskapitlets historie ved de kgl. ordeners historiograf, administrator, dr. phil. Albert Fabritius. København, 1965.

Indhold: Historisk afsnit med fortegnelse over »Hvide Riddere« 1671-1808 og biografisk afsnit over dekorerede fra 1. januar 1959 til 31. december 1963.

Publikationerne 1950, 1954, 1960 og 1965 er udgivet af Forlaget Liber A/S.

Værket DE KGL. DANSKE RIDDERORDENER OG MEDAILLER bringer på de følgende sider en række biografiske oplysninger vedrørende samtlige danske, der er dekoreret med danske ordener eller medailler i tiden fra 1. januar 1959 til 31. december 1963.

Artiklerne er udelukkende baseret på de biograferedes egne oplysninger.

Materialet er tilvejebragt ved hjælp af udsendte spørgeskemaer. For at være de biograferede behjælpelig med at udfylde skemaerne har redaktionen sideløbende udsendt rejsesekretærer til samtlige i ovennævnte tidsrum dekorerede. Biografisk materiale, der ikke var indgået til redaktionen efter udsendelsen af nævnte spørgeskemaer og foretagne personlige besøg, er indhentet ved særlige skrivelser.

Biografierne er ordnet alfabetisk inden for de forskellige ordensgrader. Der indledes med DANNEBROGORDENEN, fortsættes med FORTJENSTMEDAILLEN og afsluttes med MEDAILLEN INGENIO ET ARTI.

Hvad angår billedstoffet, hvoraf en del er taget specielt til værket af kgl. hoffotograf Elfelt, er dette så vidt muligt placeret umiddelbart over de tilsvarende biografier, og for at lette almen identifikation er den biograferedes forbogstaver, efternavn, stillingsbetegnelse eller titel og hjemsted medtaget i billedteksten.

Til alle, der under arbejdet med tilrettelæggelsen og udarbejdelsen af værkets biografiske materiale har ydet råd og vejledning, skal lyde en varm tak, ikke mindst for den fra Ordenskapitlet modtagne hjælp.

Redaktionen.

INDHOLD

DANNEBROGORDENEN	Side
Storkorset af Dannebrogordenen	79
Kommandørkorset af 1. grad af Dannebrogordenen	85
Kommandørkorset af Dannebrogordenen	105
Ridderkorset af 1. grad af Dannebrogordenen	149
Ridderkorset af Dannebrogordenen	265
FORTJENSTMEDAILLEN	
Fortjenstmedaillen i guld	567
Fortjenstmedaillen i sølv	569
MEDAILLEN INGENIO ET ARTI	
Medaillen Ingenio et Arti	595
FORKORTELSER	
Tekstforkortelsesliste	597
Ordensforkortelsesliste	597
PRÆNUMERANTLISTE	
Fortegnelse over prænumeranter	603

Storkorset af Dannebrogordenen

Andersen, Tage, generalløjtnant (SK. 11/3 1963) (DM) (H.T.H.) (A.F.L. 2.) (S.Sv. 2²) (Stb.V.1.); f. 4/3 1899 i Mariager, søn af inspektør A. Andersen og hustru Meta, f. Wissing; g. 1/5 1936 m. Sigrid A., f. Anning-Petersen; student 1917, premierløjtnant i rytteriet 1921, militærflyver 1925, kaptajn 1929, oberstløjtnant 1934, oberst 1940, chef f. sjællandske flyverafd. 1932, f. jydsk flyverafd. 1937, f. hærens flyvertropper 1945, f. vestre flyvebasis-kommando 1950, generalmajor 1951, t. rådighed f. flyverkommandoen 1953, chef f. vestre flyvebasis-kommando 1954, f. flyverstaben 1955, generalløjtnant og chef f. flyvevåbnet s. å., chef f. NATO-nordregionens flyvestyrker 1959, f. enhedskommandoen f. den sydlige del af NATO's nordregion 1962, afsk. 1963; tildelt Kgl. Dansk Aeroklubs ærespokal f. 1956.

Adr.: Kirke Værløsevej, Værløse.

Christensen, Hans Peter, direktør, civilingeniør, dr. techn. (SK. 11/3 1963) (K¹) (DM) (Fi.H.R.2²) (F.Æ.L.3.) (N.St.O.2²) (Rum.Kr.3.) (S.N.2.); f. 14/9 1886 på Frbg., søn af skolebetjent Jørgen Christensen og hustru Ane, f. Hansen; g. 12/5 1916 m. Karen Sofie C., f. Jensen; præliminæreksm. 1901, afgangseksm. fra marinens ingeniørelvskole 1907, studieophold i Charlottenburg 1908–10, v. engelske og tyske skibsværfter 1911, dr. techn. 1954, ingeniørass. v. orlogsværftet 1907, værftingeniør sst. 1911, underdirektør v. orlogsværftets skibsbyggeri 1917–19, direktør f. Nakskov skibsværft 1919–25, f. Helsingør Skibsværft & Maskinbyggeri A/S, Helsingør 1925–62, delegeret f. best. s. 1963; formd. f. Foreningen af Jernskibs- og Maskinbyggerier i Danmark 1933–61, f. best. f. A/S Det danske Staalvalseværk, f. Otto Mønsteds Fond indt. 1957, f. A/S Asea, medl. af luftfartskommissionen 1919, af best. f. Det danske Luftfartselskab indt. 1957, formd. f. repræsentantskabet s. 1957, medl. af styrelsen f. Scandinavian Airlines System indt. 1957, medl. af Industrirådet, formd. 1941–47, medl. af forretningsudvalget f. Sammenslutningen af Arbejdsgivere inden for Jern- og Metalindustrien i Danmark, af Arbejdsgiverforeningens hovedbest. indt. 1963, næstformd. f. atomenergikommissionen, Chairman i Danish Committee of Lloyds Register of Shipping 1949–63, medl. af repræsentantskabet f. Danmarks Nationalbank, af best. f. Fondet for dansk-norsk

Samarbejde, præsident f. Akademiet for de tekniske Videnskaber 1947–53, medl. af best. f. Titan, f. A/S Aarhus Flydedok og Maskinkompagni, æresmedl. af Industriforeningen 1954, dr. techn. h.c. v. Danmarks tekniske højskole 1954, tildelt Tietgenmedaljen 1959, Helsingør by's hædersmedalje 1953.

Adr.: Helsingør.

Colov, Ernst Søren Bech, fhv. højesteretsdommer (SK. 1/1 1961) (DM); f. 3/10 1891 i Viborg, søn af bagermester Niels Christensen og hustru Ane Marie, f. Christensen; g. 30/12 1916 m. Hermi C., f. Storm Martens; student 1909, cand. jur. 1915, fuldmægtig v. Sorø amt s. å., ass. i justitsministeriet 1916, sagførerfuldmægtig 1918, sekr. i justitsministeriet 1919, fuldmægtig sst. 1925, ekspeditionssekr. 1931, kontorchef 1933, dommer i østre landsret 1939, i højesteret 1944–61, till. kst. dommer i Kbhvn.s byret 1923–25, medhjælper f. statsadvokaterne v. østre landsret 1928–34, justitsministeriets kasseinspektør v. dommerembederne 1934–49; formd. f. justitsministeriets færdselsudvalg af 1935, f. ankenævnet vedr. vareforsyningsager 1945, f. jernbaneerstatningskommissionen 1948, f. eengangsskatnævnet s. å., præsident f. den særlige klageret 1949–59, formd. f. offentlighedskommissionen 1956, f. de særlige patentkommissioner, medl. af den faste voldgiftsret, Haag, formd. f. og medl. af fl. udvalg.

Adr.: Østerbrogade 44, Kbhvn. Ø.

Dreyer, Erik, fhv. departementschef (SK. 11/3 1960) (DM) (FM.¹) (Fi.L.2¹) (N.St.O.2²) (S.N.2²); f. 25/3 1892 i Haslev, søn af postmester F. V. Dreyer og hustru Caroline Marie, f. Østergaard; g. 2/8 1947 m. Sonja D., f. Hansen; student 1910, cand. jur. 1915, sekr. i indenrigsministeriet 1918, fuldmægtig sst. 1922, i socialministeriet 1924, i sundhedsministeriet 1926, i socialministeriet 1929, kontorchef sst. 1931, direktør f. arbejds- og fabriktilsynet 1932 (s. 1955 arbejdstilsynet), departementschef i socialministeriet 1957–62; sekr. i forligsinstitutionen 1920–32, forligsmd. 1935, formd. f. forligsinstitutionen 1936–59, f. arbejds- og forligsnævnet 1940–46, f. overenskomstnævnet af 1939, 1939–60, f. uldnævnet 1940–48, medl. af ulykkesforsikringsrådet 1942–57, formd. f. feriekommissionen af 1948, f. byudviklingsudvalget f. Københavnsvnegnen 1949, f. Socialpolitisk Forening 1951–58,

æresmedl. s. 1958, medl. af samfærdselskommissionen af 1950, af den af økonomi- og arbejdsministeriet 1956 nedsatte arbejdsrettskommission, formd. f. kommissionen af 1957 om uddannelse af ikke-fag-lærte, medarbejder i sygekassedirektoratet 1918–31, juridisk konsulent i direktoratet f. arbejdsanvisningen og arbejdsløshedsforsikringen 1922–32, sekr. v. sygekassenævnets overflytningsudvalg 1923–43, v. socialministeriets arbejdsudvalg 1928–32, medl. af arbejdskommissionen af 1925, af socialministeriets arbejdsudvalg 1932, af det af socialministeriet 1934 nedsatte udvalg ang. arbejderbeskyttelse, formd. f. det socialpolitiske udvalg og f. mødrehjælpens tilsynsråd 1957–62, f. uddannelsesrådet f. ikke-fag-lærte 1960–63, f. tillægspensionsudvalget af 1964, f. planlægningsudvalget f. Køgebugtområdet og tunnelbaneudvalg I 1961, regeringsdelegeret v. de internationale arbejdskonferencer, Genève 1924, 1929–31, 1933, 1934–39, 1947, 1949, 1950, 1952–63, i Montreal 1946, i San Francisco 1948, præsident f. den internationale arbejdskonference 1959 og 1963, formd. f. Herlovianersamfundet 1950–62, æresmedl. s. 1962.

Adr.: »Kirkensgård«, Byrum.

Frandsen, Johannes, præsident f. Dansk Røde Kors, fhv. medicinaldirektør og chef f. sundhedsstyrelsen, dr. med. (SK. 4/5 1959) (DM) (D.r.K.H.) (M.T.Kha.) (B.L.II.2.) (C.H.L.5.) (Fi.Fr.3. m. rødt kors) (Fi.H.R.2') (Fi.r.K.2.) (I.F.1.) (Le.r.K.1.) (N.St.O.2') (Stb.B.E.3.) (S.V.2') (Æt.S.2.); f. 13/6 1891 i Landsgrav, Sorø amt, søn af gårdejer Niels Frandsen og hustru Karen, f. Hansen; g. 21/2 1919 m. øjenlæge, dr. med. Helga F., f. Sørensen; student 1910, cand. med. 1917, reservelæge v. Frbg. hospital 1920–23, 2. reservelæge v. rigshospitalets med. afd. B 1923–25, dr. med. 1923, specialistanerkendelse i intern medicin 1925, praksis i Kbhvn. 1925–28, læge v. invalideforsikringsretten 1921, overlæge u. invalideforsikringsrådet 1927–29, næstformd. f. sundhedsstyrelsens lægeråd 1927, chef f. Sundhedsstyrelsen 1928–61; medl. af invaliderådet f. de sønderjyske landdele 1927, formd. f. det ministerielle lægelig-veterinære hygiejneudvalg 1929–61, medl. af direktionen f. Finseninstituttet og Radiumstationen 1935–38, indenrigsministeriets kommitterede sst. 1938–61, formd. f. boligtilsynsrådet 1939–61, medl. af det erhvervsøkonomiske råd 1939–40, formd. f. sammes medicinalnævn 1939–52, kommitteret v. sygehusrådet 1946–61, formd. f. statsministeriets udvalg vedr. dansk sundhedstjeneste i Sydslesvig 1946–48, f. Kronprinsesse Ingrid's Fond v. Krogerup højskole 1946, medl. af folketinget 1947–50 (Venstre), af civilforsvarsrådet 1950–61, af atomenergiudvalget 1956–61, af rigsretten 1960, formd. f. atomoplysningsudvalget 1961, medl. af kommissionen ang. lægers retsstilling af 1928, af udvalget ang. vanføreforsorg af 1930, af kommissionen ang. lovlighed af svangerskabsafbrydelse m. m. af 1932, af skolehygiejnekommissionen af 1936, formd. f. udvalget vedr. revision af sundhedsvæsenets centralstyre af 1931, f. udvalget ang. vitaminisering af margarine af 1936, f. indenrigsministeriets husholdningsudvalg af 1931, f. statsministeriets hushold-

ningskommission af 1938, f. udvalget vedr. oprettelse af neuromedicinsk og neurokirurgisk afd. i Århus af 1938, f. udvalget vedr. sygehusvæsenet af 1939 og f. udvalget vedr. sygehusvæsenet i Århus 1947, medl. af kommissionen vedr. revision af boligtilsynsloven af 1949, af svangerskabskommissionen af 1950, af sygeforsikringskommissionen af 1954, formd. f. kommissionen vedr. børnetandpleje af 1959, f. komitéen vedr. islandske lægers uddannelse i Danmark 1932–44, medl. af best. f. Carnegies Belønningsfond for Heltemod 1935, f. P. Carl Petersens Fond og Helbredelsesfondet 1935, formd. f. P. Carl Petersens kollegium 1948, medl. af best. f. Generalkonsul Ernst Carlsen og Hustru Adolphines Legat til Kræftens Bekæmpelse 1935, formd. 1961, af best. f. Kong Frederik IX's og Dronning Ingrid's Fond til Bekæmpelse af Tuberkulosen i Grønland 1953, formd. f. Dansk Forening for Folkebade 1937–53, medl. af Akademiet for de tekniske Videnskaber 1939, 2. vicepræsident 1940–43, medl. af Helligånds sogns menighedsråd 1930–38, formd. f. repræsentantskabet f. Krogerup højskole 1957, f. forretningsudvalget 1960, medl. af best. f. Dansk-Israelsk Selskab, præsident f. Dansk Røde Kors 1961, æresmedl. af Islands Lægeförening, af Dansk Tuberkuloselægeselskab, af Dansk anæsthesiologisk Selskab, af Sygehusforeningen i Danmark, af Royal Society of Health, London, af The American Public Health Association, medl. af Svenska Läkarsällskapet, af best. f. A/S Nordisk Kaffe Kompagni 1945, formd. 1957, formd. f. best. f. A/S af 31/12 1953 (Lolland-Falsters Folketidende) 1954, f. repræsentantskabet f. Dansk Spare-Selskab, medl. af og formd. f. fl. kommissioner og udvalg; leder af den danske delegation t. Verdenssundhedsorganisationens årsmøder (WHO) 1948–61, præsident f. WHO's Europa-komité 1953–54, 1957–58 og 1960–61; tildelt Léon Bernard Foundation's medalje og pris 1953, ærespris fra Generalkonsul Ernst Carlsen og Hustrus Legat 1957, fra Barfred-Pedersens Fond s. å., Dansk Kirurgisk Selskabs medalje 1958; har skrevet: Undersøgelser over Nyrefunktionen ved kronisk artifiiciel Nephritis, disputats 1923; Sundhedsvæsenet 1927–61. Oplevelser og erfaringer, 1963, om Knud Faber, Medicinsk Forum apr. 1964; videnskabelige og socialhygiejniske afhandlinger i inden- og udenlandske tidsskrifter.

Adr.: Espérance Allé 16, Charlottenlund.

Fuglsang-Damgaard, Hans, biskop, dr. theol. (SK. 11/3 1960) (DM. 28/10 1936) (Fi.H.R.2') (Fi.L.1.) (F.Æ.L.2.) (Ju.St.S.1.) (N.O.N.2.) (N.St. O.1.) (S.N. 2'). f. 29/7 1890 på Fuglsang, Ørsted, Haderslev amt, søn af proprietær Laur. Fuglsang Damgaard og hustru Bodil Marie, f. From; g. 30/7 1926 m. Calina F.-D., f. Wagner; lærereksm. 1911, student 1915, cand. theol. 1923, dr. theol. 1930, studierejse t. Strasbourg 1924–25, t. Lund, Berlin og Zürich 1931, lærer i Gråsten 1911–13, deltaget i 1. verdenskrig 1915–18, docent i systematisk teologi v. Kbhvn.s universitet 1925–33, lærer v. menighedsskolen Marthabo og på Diakonissestiftelsen 1925–33, sognepræst v. Kbhvn.s Domkirke, provst f. Vor Frue provst og stiftsprovst f. Kbhvn.s stift



H. Fuglsang-Damgaard
biskop, dr. theol.
Kbhvn. Ø



E. J. C. Qvistgaard
admiral
fhv. forsvarschef
Kbhvn. Ø.



J. V. F. Vest
fhv. hofmarskal, kammerherre, kommandørkaptajn
Kildekrog pr. Hornbæk

1933, biskop over Kbhvn.s stift 1934–60; formd. f. Aurillac-Foreningen 1919–30, næstformd. 1930, medl. af komitéen f. monumentet over faldne Alpejægere 1920, medl. af best. f. Den danske Diakonistiftelse 1930–61, af repræsentskabet f. Det københavnske Kirkefond 1933, af Det lutherske Verdensforbunds danske nationalkomité 1934, af komitéen f. Nødhjælpen til Europas Evangeliske Kirker 1933–54, af best. f. Kolonien Filadelfia 1934, f. Dansk Kirke i Udlandet 1934, af direktionen f. Pastoralseminariet 1934, formd. 1942–60, medl. af komitéen f. Worlds Sunday School Association 1934, formd. 1938, medl. af direktionen f. Det kgl. Vajsenhus 1935, formd. 1954, næstformd. i best. f. Det danske Bibelselskab 1935, f. Hans Tavsens Fond 1935, medl. af best. f. Den grønlandske Kirkesag 1935, formd. 1935–61, medl. af repræsentskabet f. D.M.S. 1935, af Comité Franco-Scandinave 1935, æresmedl. af Pro Fide et Christianismo, Stockholm 1939, medl. af repræsentskabet f. Ensomme Gamles Værn 1939, af præsidiat f. Det danske Selskab 1940–46, af best. f. Kristeligt Dagblad 1941–61, f. Selskabet for Kirkelig Kunst 1943, formd. 1958, medl. af forretningsudvalget i Fonden til Fædrelandets Vel 1945, af repræsentskabet f. Det frie Nord 1944, Foreningen Norden 1945, formd. i best. f. Kaj Munks Mindefond 1945, f. Hollandshjælpen s. å., medl. af Sydslesvigsk Udvalg af 5. Maj 1945–49, præsident f. St. Ansgar Ordenen 1946–51, medl. af den rådgivende komité f. World Friendship Association 1946, vicepræsident i The World Council of Christian Education 1947–50, medl. af FDF's forbundsråd 1947, formd. f. Den danske Hjælpekomité for Spedalskhedsmission 1947, f. dansk økumenisk komité for internationalt hjælpearbejde 1948–54, f. Det økumeniske Fællesråd i Danmark 1948, medl. af Centralkomitéen for Kirkernes Verdensråd 1948, formd. f. Den danske hjælpekomité for tjekkoslovakiske flygtninge 1948, medl. af redaktionen af The Lutheran World Review 1948–52, vicepræsident i The Mission to Lepers 1949, medl. af præsidiat f. Een Verden 1949, af best. f. Valdensermissionen 1950, formd. f. samarbejdsudvalget for læger og

præster i Kbhvn.s stift 1951–60, præsident f. Internationale Gesellschaft für Religionspsychologie 1952–58, formd. f. Den danske Folkekirkens mellemkirkelige råd 1954–61, medl. af præsidiat f. Sønderjysk Ungdomsforening for København – 18. April – 1954, af Arktisk Instituts råd 1955, leder af kirkelegation t. Rusland 1955, formd. f. udvalget t. varetagelse af sjælesørgertjenesten i St. Nikolaj kirke 1957, medl. af Det rådgivende udvalg for Samarbejde mellem de europæiske kirker 1959, t. rådighed f. stiftsdelingskommissionen 1959, formd. f. Kbhvn.s stifts Stiftsfond 1959–60, præsident f. Dansk Kirke i Udlandet 1961; forelæst v. Sorbonne 1930, v. Lutherakademiet, Sondershausen 1933, lektor i religionspsykologi 1943–59, besøg h. de danske menigheder i USA og Canada 1949, ærestitel Euergetes fra det russiske ortodokse fakultet i Paris 1946, dr. theol. h.c. Sopron 1947; har skrevet: Fra de sønderjyske Krigsfangers Hjemkomst, 1919; Die religionsphilosophisch-dogmatischen Grundzüge des Symbolofideismus in ihrer Entstehung und Auswirkung, 1925; Videnskabelig og kristelig Livs-tydning, 1925; Hvorfor beder vi?, 1927; Karl Barth og hans Teologi, 1928, 2. udg. 1931; Martensens Teologi (Teolog. Tidsskrift, 1929); Pascal et Kierkegaard, 1930; Pariserkolens Teologi, 1930; Charles Renouvier og hans Filosofi, 1931; Verdensmissionen og de sidste Tider, 1932; Tusindaarsriget, 1932; Dogmerne og det moderne Menneske, 1932; Privatskriftemaalets Fortnyelse, 1933; Religionspsykologi, 1933, 2. udg. 1946; Sjølefred alene hos Gud, 1934; Kristendom og Moral, 1934; Fastepredikener, 1935; Vort Bibelsyn, 1935; Hvad er Kirke?, 1935; Oxford-Gruppen. En ny Vej til det gamle Evangelium, 1936; Ein neuer Weg zum alten Evangelium, 1936; Harald Høffding in memoriam, Berlin 1936; Hvordan finder vi ind til Barnets Sjæl?, 1937; Søndagsskolearbejdets Betydning for Kirken, 1937; Kirken og Tidsaanden, 1939; Kirkens økumeniske Arbejde, 1940; Guds Kald gennem Verdensbegivenhederne, 1940; Soldaterbreve i Louis Petersen: Soldatermission, 1940; Land, Land, hør Herrens Ord, 1940; Gud er vor Tilflugt og Styrke, 1941; Taler ved Bispevisler, 1942; Menighedens

Ansvar for de Barnedøbte, 1945; Fredsklokkerne over Danmark, 1945; Pro Patria, 1945; Mindehøj-tiden i Ryvangen, 1945; Kirken og Jødeforføl-gelserne, 1945; Fest og Alvor i Danmarks Kirke, 1946; Kampen om Barnet, 1946; The Problem of South Slesvig and the Christian Churches, 1946; Der stander et Hus, 1947; Pascals Syn på Mennesket, 1951; Merkat Kuisitarnerat, 1954; Kirken og de sociale Problemer, 1956; medudgiver af: Gudsordet i Atom-alderen, 1947; Fem Taler i Anledning af Kong Christian X's Død, 1947, Menighedsrådene og Fol-kekirken, 1958, Den kirkelige Betjening ved Hos-pitalerne og Sygehuse i Københavns Stift, 1959; medarbejder v. fl. leksika og håndbøger; prædike-ner, afhandlinger, interviews og anmeldelser i bla-de og tidsskrifter.

Adr.: Østerbrogade 114, Kbhvn. Ø.

Herfelt, Jens Christian Andersen, fhv. højeste-retsdommer (SK. 1/1 1964) (DM) (N.St.O.2'.) (S. V.2'.); f. 16/1 1894 i Sjørring, Thisted amt, søn af gårdejer Anders Chr. Andersen og hustru Anne Ca-thrine, f. Nielsen; g. 3/7 1921 m. Anna H., f. Clau-sen; student 1915, cand. jur. 1921, fung. sekr. i ju-stitsministeriet 1922, sekr. 1929, fuldmægtig 1933, ekspeditionsskr. 1936, kontorchef 1939, dommer i østre landsret 1945 (uden f. nr. 1946), politidirektør i Kbhvn. 1948, dommer i højesteret 1951-64; med-hjælper f. statsadvokaterne f. østre landsret 1929-37, kst. politimester i Hasle m. v. 1932-33, justits-ministeriets kasseinspektør v. politimesterembeder-ne 1938-46, kgl. kommissarius f. konfiskation af tysk og japansk ejendom 1946-48 og 1953-60, cen-sor v. Kbhvn.s universitets juridiske eksm. 1950-51, næstformd. i den faste voldgiftsret 1953, formd. 1961, formd. f. overskibssynet 1953, f. Dansk Inge-niørforenings voldgiftsret 1958-64, medl. af for-sikringsrådet 1960.

Adr.: Trondhjems-gade 6, Kbhvn. Ø.

Lassen, Rudolf, fhv. amtmand, kammerherre, or-densskatmester (SK. 1/1 1959) (DM) (Fi.H.R.2'.) (N.St.O.2'.) (S.N.2'.); f. 9/12 1882 i Horsens, søn af distriktslæge H. C. A. Lassen; g. 29/11 1912 m. Johanne L., f. Münter; lærl. i flåden 1897, student 1901, cand. jur. 1907, fuldm. v. Holbæk amt 1908, ass. i indenrigsmin. 1910, fuldmægtig sst. 1918, kontorchef 1921, i socialministeriet 1925, i sund-heds- og indenrigsministeriet 1926, departements-chef i sundhedsministeriet 1928, i socialministeriet 1929, amtmd. over Svendborg amt 1933-53; rege-ringsrepræsentant v. arbejdskonference i Genève 1921, 1926, 1928, 1929, 1932, formd. f. kommis-sionen ang. lægers retsstilling 1928-31, formd. f. redaktionen af Social Tidsskrift 1925-33, vicepræsident f. Landsforeningen til Kræftens Bekæmpelse 1928-30, formd. f. hovedbest. og direktion 1930-33, medl. af hovedbest. s. 1933, af direktionen s. 1947, af præsidiet s. 1954, medl. af best. f. Det dan-ske Hospitalsfond, Hamburg, formd. f. arbejdsrådet 1934-54, f. udvalget f. rentelettelse m. m. i Søn-derjylland 1934-49, f. repræsentantskabet f. Svend-borg Bank 1934-53, medl. af biblioteksrådet s.

1934, formd. f. hovedbest. f. Danmarks Biblioteks-forening 1945-61, f. statspensionistforeningen af 1950 1953-63, f. boligministeriets udvalg f. byg-ningsopvarmning 1953-56, medl. af den danske UNESCO-nationalkommission 1955-58, ordens-skatmester 1955.

Adr.: Jahnsensvej 14, Gentofte.

Nyholm, Hans, viceadmiral (SK. 29/1 1961) (DM) (H.T.S.) (A.F.L.2.) (A.F.M.3.) (B.Cr.M.2.) (Br.M.N.2.) (F.Æ.L.4.) (N.O.H.2.) (N.O.N.1.) (N. St.O.1.) (Po.P.R.4.) (Stb.B.E.5.) (S.Sv.1.) (Sv.G.V. M.T.); f. 15/8 1898 i Kbhvn., søn af kontorchef Ivar Nyholm og hustru Ingeborg, f. Jørgensen; g. m. Ingrid N., f. Holtermann; premierløjtnant 1920, kaptajnløjtnant 1927, orlogskaptajn 1937, komman-dørkaptajn 1945, kommandør 1948, kontreadmiral 1950, viceadmiral 1958, souschef i marinestaben 1945, stabschef v. kystflåden 1946, chef f. under-vandsbådsdivisionen 1947, f. kongeskibet Danne-brog 1948-49, marine- og luftattaché v. ambassa-den i London 1949-50, chef f. kystflåden 1950, f. søværnsstaben 1952, f. søværnet 1958, afsk. 1961.

Adr.: Chateaufort de Grasse, (A-M.), Frankrig.

Qvistgaard, Erhard Jørgen Carl, admiral, fhv. for-svarschef (SK. 11/3 1960) (DM) (Chr.X.M.T.) (H. T.S.) (R.O.H.T.) (F.Æ.L.1.) (I.Kr.5.) (S.H.E.1.) (S.Sv.1.); f. 11/5 1898 i Rorup, Kbhvn.s amt, søn af sognepræst Erhard Qvistgaard og hustru Jensine, f. Wilhelm; g. 22/5 1924 m. Anna Rose Q., f. Laa-ge-Petersen; sekondløjtn. 1919, premierløjtn. 1920, undervandsbådschef 1925-31 og 1935-38, kaptajn-løjtnant 1928, gennemgået undervandsbådsskole i den britiske flåde i Portsmouth s. å., skoleofficer og lærer v. søofficersskolen 1931-35, skoleforstan-der og lærer v. undervandsbådsskolen f. søofficerer 1936-38, orlogskaptajn 1937, adjutant h. kong Christian X 1938-45, till. tilsynshavende officer v. søværnets nybygninger af torpedobåde, chef f. tor-pedobådsgruppe 1939-40, kommandørkaptajn 1945, marine- og luftattaché v. ambassaden i London 1946, kommandør 1948, midlertidig kontreadmiral og formd. f. den danske delegation i Nordatlantisk Ocean Planlægningsgruppe i Washington 1949, till. marineattaché v. ambassaden i Washington og v. gesandtskabet i Ottawa 1949, admiral 1950, for-svarschef 1950-62, til rådighed f. forsvarsministe-riet 1962, afsked 1963; medl. af Atlantpagtens mil-itærkomité 1950-62, formd. 1952-53, medl. af best. f. Søofficersforeningen 1925-27, rådgiver i den danske delegation til den internationale konfe-rence om sikkerhed for menneskeliv på søen, Lon-don 1948, marineministeriets delegerede i ICAO-konferencen, London 1949, medl. af den danske nationalkomité for Verdens Veteran Fonden og af Atlantsammenslutningens repræsentantskab, formd. f. Den Qvistgaardske Slægtsforening 1953-60; har udgivet: De internationale Søvejsregler med Kom-mentarer, 1939; medarbejder v. Lærebog i Sø-mandskab, 1940.

Adr.: Oslo Plads 16, Kbhvn. Ø.

Vest, Johan Vilhelm Filip, fhv. hofmarskal, kammerherre, kommandørkaptajn (SK. 1/1 1959) (DM) (B.L.II.3.) (Fi.H.R.1.) (F.Æ.L.1.) (I.F.1.) (Ir.H.1.) (N.O.H.1.) (N.St.O.1.) (S.H.E.1.) (S.Kr.1.) (S.N.1.) (S.Sv.3¹.) (Stb.Kr.M.) (Stb.V.1.) (S.V.2²) (Tun.N.I.) (Æt.M.II.1.); f. 14/4 1893 i Kornerup, Kbhvn.s amt, søn af sognepræst K. T. Vest og hustru Thyra, f. Jensen; g. 7/7 1917 m. Frida Elisabeth V., f. Westermann; sekondløjtnant 1914, premierløjtnant 1915, kaptajnløjtnant 1923, kaptajn 1928, orlogskaptajn 1932, orlogskaptajn i reserven 1937, kommandørkaptajn i reserven 1937–58, adjudant h.

Hans kongelige Højhed Kronprinsen 1932, hofchef h. Deres kongelige Højheder Kronprinsen og Kronprinsessen 1937, hofmarskal h. Deres Majestæter Kongen og Dronningen 1947–63; tilsynshavende officer v. marinens nybygninger 1928–35, medl. af best. f. Dampskibsselskabet Norden 1938, f. Dyva & Jeppesens Bogtrykkeri A/S 1941, f. Philips Radio A/S 1950, f. A/S Helsingør Skibsværft og Maskinbyggeri 1950, af tilsynsrådet f. Sparekassen for København og Omegn, af direktionen f. Det kgl. Vajsenhus 1955–63.

Adr.: Kullavej 10, Kildekrog pr. Hornbæk.

Kommandørkorset af 1. grad af Dannebrogordenen

Andersen, Hans, generalmajor (K.¹ 4/10 1963) (DM) (H.T.H.); f. 7/8 1900 i Hobro, søn af avlsbruger Mogens Andersen og hustru Bodil, f. Andersen; g. 14/11 1929 m. Inger Margarete A., f. Kerzel; premierløjtnant 1926, kaptajn løjtnant 1935, kaptajn 1938, lærer ved Artilleriskolen og medl. af Våbenkommissionen 1945–46, souschef ved Jyske Division 1946, oberstløjtnant og chef f. 3. artilleri-afdel. 1947, chef f. generalstabens kommandoafdel. 1950, f. hærstabens adjutanturafdel. 1951, oberst 1952, gennemgået NATO Defence College, Paris 1954, chef f. nørrejske artilleriregiment 1956, generalmajor og generalinspektør f. artilleriet 1959. Adr.: Eivindsvej 5, Charlottenlund.

Bech, Holger Oluf Quistgaard, ambassadør (K.¹ 11/3 1961) (DM) (B.K.3.) (Fi.H.R.2.¹) (F.O.I.P.) (F.Æ.L.3.) (I.F.2*) (It.F.1.) (L.E.2.) (Le.S.4.) (N.O.N.1.) (N.St.O.2.¹) (S.N.2.¹) f. 19/2 1896 i Århus, søn af filialdir. i Nationalbanken Oluf Bech og hustru Elisabeth, f. Quistgaard; g. 28/4 1928 m. Inger Johanne B., f. Schjørring; student 1914, cand. jur. 1921, sekr. i udenrigsministeriet s. å., vicekonsul i Chicago 1926, sekr. i ministeriet 1928, fuldmægtig sst. 1932, legationssekr. i Genève 1935, i Helsingfors 1937, fuldmægtig i ministeriet 1942, kontorchef 1945, udenrigsråd og chef f. udenrigsministeriets administrationsafdel. 1949, personlig titel af og rang s. overordentlig gesandt og befuldmægtiget minister 1951, overordentlig gesandt og befuldmægtiget minister i Rom 1953, ambassadør 1956, till. overordentlig gesandt og befuldmægtiget minister i Nicosia 1960, overordentlig og befuldmægtiget ambassadør i Helsingfors 1961; har skrevet fl. afhandlinger og artikler samt holdt foredrag om internationale emner.

Adr.: Georgsgatan 9, Helsingfors, Finland.

Boas, Vilhelm Lauritz, departementschef (K.¹ 1/1 1961) (DM) (Fi.L.2.¹) (F.Æ.L.2.) (I.F.2*) (N.O.N.2.) (N.St.O.2.¹) (S.N.2.¹) (St.V.2.) (S.V.2.); f. 10/6 1898 på Frbg., søn af dommer J. E. Boas og hustru Caroline Harriet, f. Adler; g. 15/11 1922 m. Inga B., f. Lønberg-Jensen; student 1917, cand. jur. 1924, fung. sekr. i sø- og handelsretten og i undervisningsmin. s. å., i justitsmin. 1925, udnævnt 1931, fuldmægtig 1935, ekspeditionssekr. 1938, kontorchef 1939, departementschef s. 1950, till. universi-

tetsmanuduktør 1926–28 og 1933–38, sekr. i overværgerådet 1928–33, kst. dommer i østre landsret 1933, i Mariager 1934, kst. kriminaldommer i Roskilde 1935; medl. af udvalget f. nordisk lovsamarbejde 1950–60, filmcensor 1938–53, justitsministeriets kontrollør v. Alm. dansk Vare- og Industrielotteri 1950–54, formd. f. justitsministeriets brandudvalg 1941–51, f. ministeriernes filmudvalg 1941–50, justitsministeriets tilfornordnede v. Københavns Brandforsikring 1951, v. Den alm. Brandforsikring for Landbygninger 1953, medl. af tilsynsrådet f. Sparekassen for København og Omegn 1954, af best. f. Landbrugslotteriet 1954, af klasselotteri-nævnet 1957–60.

Adr.: Rosenvængets Sideallé 1, Kbhvn. Ø.

Borum, Oscar Alfred, professor, dr. jur. (K.¹ 10/5 1962) (DM) (F.Æ.L.4.) (N.St.O.2.¹) (S.N.2.¹); f. 30/7 1894 i Kbhvn., søn af grosserer Olaf Borum og hustru Bertha, f. Glückstadt; g. 3/2 1923 m. Ebba B., f. König Petersen; student 1912, cand. jur. 1919, studieophold i Frankrig og England 1923–24, dr. jur. 1927, sekr. i justitsministeriet 1920, kst. dommer i østre landsret og Kbhvn.s byret 1928–30, professor v. Kbhvn.s universitet 1930–64, universitetets prorektor 1947–48; æresdoktor i retsvidenskab v. Uppsala universitet 1959, v. Islands universitet 1961; formd. f. best. f. Juridisk Forening, f. repræsentantskabet f. A/S Investor, f. G. E. C. Gads Fond, medl. af best. f. International Law Associations danske afd., af best. f. A/S De forenede Bryggerier, f. Tuborgfondet, f. Sonningfonden, f. Rominstituttet, formd. f. arveretskommissionen af 1936 (betænkning 1941 og 1945), f. børnelovskommissionen af 1949, f. aktielovskommissionen af 1957, medl. af arvelovsudvalget af 1954, af Kungl. Humanistiska Vetenskapssamfundet, Lund, af det dansk-schweiziske forligsnævnet; har skrevet: Personalstatutet efter dansk og fremmed Ret, disputats 1927; Familieret I, 1936, II 1941; Personretten, 1942; Arvefaldet, 1949; Arveretten, 1950; aktieretlige afhandlinger; medforfatter af Lovkonflikter, 1931, 4. udg. 1957; medudgiver af Juridisk Ordbog, 4. udg. 1965.

Adr.: Ehlersvej 17, Hellerup.

Brun, Eske, departementschef (K.¹ 11/3 1963) (DM) (N. St.O.2.¹); f. 25/5 1904 i Ålborg, søn af



H. Andersen
generalmajor
Charlottenlund



O. A. Borum
professor, dr. jur.
Hellerup



S. Christensen
ambassadør
Madrid



A. Dahlberg
generalmajor
Kbhvn. Ø

kammerherre, stiftamtmd. Charles Brun og hustru Rigmor, f. Hansen; g. 1937 m. Ingrid B., f. Winkel; student 1922, cand. jur. 1929, sekr. i skattedepartementet s. å., i Grønlands styrelse 1934, fuldmægtig sst. 1937, kst. landsfoged i Nordgrønland 1932–33, 1935–36, i Sydgrønland 1934–35, landsfoged i Nordgrønland 1939, vicedirektør i Grønlands styrelse 1947, direktør sst. 1949, chef f. statsministeriets 2. departement (Grønlandsdepartementet) 1950, departementschef i ministeriet f. Grønland s. 1955; formd. f. best. f. A/S Kryolitselskabet Øresund 1950, næstformd. f. kommissionen f. videnskabelige undersøgelser i Grønland 1949, f. styrelsesrådet f. Den kgl. grønlandske Handel 1950, f. best. f. A/S Nordisk Mineselskab 1952, medl. af kommissionen f. Danmarks fiskeri- og havundersøgelser 1952, af best. f. Arktisk Institut 1954, f. Arktisk Minekompagni A/S 1962.

Adr.: Rønnebærvej 140, Holte.

Brøndsted, Johannes Balthasar, fhv. rigsantikvar, professor, dr. phil. (K¹. 25/10 1960) (DM) (S.N.2¹.); f. 5/10 1890 i Grundtjørn, Århus amt, søn af sognepræst Holger Brøndsted og hustru Margrethe, f. Bruun; g. 8/8 1933 m. Hedeveg B., f. Rindom; student 1909, cand. mag. 1916, dr. phil. 1921, underinspektør v. Nationalmuseet 1918, inspektør II sst. 1931, inspektør I 1932, leder af museets 1. afd. 1933–41, till. lektor v. Kbhvn.s universitet 1929, professor sst. 1941, direktør f. Nationalmuseet 1951, rigsantikvar 1958–60, till. leder af udgravninger i Dalmatien 1922–23; hovedredaktør af Acta Archaeologica 1930–48, medl. af Naturfredningsforeningens naturvidenskabelige udvalg 1931, af sammes forretningsudvalg 1937, Honorary fellow of Royal Society of Antiquaries, London 1930, tildelt sammes guldmedalje 1954, medl. af Deutsches Archæologisches Institut, Berlin 1932, af Kungl. Vitterhets Akademien, Stockholm 1933, ordinært medl. 1948, Honorary corresp. member of the Prehistoric Society of Great Britain 1937, medl. af Vetenskaps-Societeten, Lund 1937, af Det norske Videnskaps-Akademi, Oslo 1938, af det Kgl. danske Videnskabernes Selskab 1939, sekr. f. Det kgl. Nordiske Oldskriftselskab 1939, sammes vicepræsident

1945, formd. f. Provinsmuseumsnævnet 1941–52, ledende senior i Studenterforeningen 1941–42, medl. af dansk styrelse f. Fondet for Dansk-Norsk Samarbejde 1951, f. Dansk-Færøsk Kulturfond 1951–61, formd. f. det danske præsidium f. Kulturhistorisk Leksikon for Nordisk Middelalder, medl. af best. f. Frederiksborgmuseet 1951, undervisningsministeriets delegerede i best. f. Kunstindustrimuseet 1951, medl. af kommissionen f. videnskabelige undersøgelser i Grønland 1951, af best. f. Alfred G. Hassings Forlag A/S, æresmedl. af La Société préhistorique polonaise, Poznan 1950, Corresponding Fellow of the British Academy, London 1952, medl. af komitéen f. Handels- og Søfartsmuseet på Kronborg 1952, æresmedl. af Svenska Arkeologiska Samfundet 1957, medl. af best. f. Dronning Ingrid's romerske Fond 1959, formd. f. Soransk Samfund 1960–63, Honorary Fellow of the Society of Antiquaries of Scotland 1961; har skrevet: Nordisk og fremmed Ornamentik i Vikingetiden, disp. 1920; Early English Ornament, 1924; De forhistoriske Tider i Danmark, 1927, 2. udg. 1941; Recherches à Salone, 1928; Bronzealderens og Folkevandringstidens Kunst, 1931; Danmarks Oldtid I, 1938, II, 1939, III, 1940 (revideret nyudg. henholdsvis 1957, 1958 og 1960); Ved Kilderne, 1940; To Hundrede danske Oldsager, 1941 (sm. m. Th. Mathiasen); Seks Tværnit af Danmarks Historie, 1941 (sm. m. Poul Nørlund); Rast undervejs, 1942; De fem lange Aar, 1946 (sm. m. Knud Gedde, Helge Larsen og Erik Rasmussen); Det lukkede Land, 1948; Nordboer i Amerika før Columbus?, 1951 (amerikansk udg. 1954); Guldhornene, 1954; medudgiver af Prehistoric Man in Denmark I–II, 1957, Danmarks Nationalmuseum, 1957, The Vikings, 1960, Vikingerne, 1960, Politikens Danmarks Historie I, De ældste Tider, 1962; tildelt Låkerols kulturpris 1958, Biktubens hæderspris 1959.

Adr.: Gl. Carlsberg, Kbhvn. Valby.

Christensen, Sigurd, ambassadør (K¹. 1/1 1962) (DM) (Br.S.K.2.) (Ch.F.1*) (Fi.H.R.2¹.) (F.Æ.L.2.) (I.F.2*) (I.Kr.4.) (Le.S.4.) (N.St.O.2¹.) (S.H.E.2.) (S.Kr.2.) (S.N.2¹.) (Stb.V.2.) (Æt.M.II.2.); f. 12/9 1903 i Ringsted, søn af redaktør, landstingsmd.

Jørgen Valdemar Christensen og hustru Johanne, f. Zakarias-Nielsen; g. 29/10 1937 m. forfatterinden Monica Mary C., f. Redlich; student 1922, cand. polit. 1928, konsulatssek. i Rotterdam s. å., sek. i udenrigsministeriet 1929–32, 1933–35 og 1938–39, fung. vicekonsul i Hamburg 1930, legationssek. i Ankara og Athen 1932, sek. v. Danmarks faste delegation v. Folkeforbundet, Genève 1932–33, vicekonsul i London 1935–37, fuldmægtig i udenrigsministeriet 1939–45, kontorchef sst. 1945–47, generalkonsul i New York 1947, udenrigsråd og chef f. udenrigsministeriets administrationsafd. 1954, ambassadør i Madrid s. 1961.

Adr.: Embajada de Dinamarca, Calle Serrano 63, Madrid, Spanien.

Crone, Frederik Lønberg, direktør (K¹. 25/9 1961) (DM) (S.V.2.); f. 19/6 1888 i Kbhvn., søn af kontorchef, docent Henrik Crone og hustru Christine, f. Bech; g. m. Anne Marie C., f. Pedersen; student 1906, cand. jur. 1912, adm. direktør f. Det gjensidige Forsikringselskab Danmark 1934–62, f. Det gjensidige Livsforsikringselskab Danmark 1960–62, bestyrelsesrådets kommitterede s. 1962, till. adm. direktør f. Forsikrings-Akts. Norden 1932–62; formd. f. best. f. Forsikrings-Akts. Norden, næstformd. f. Dansk Sparerelskab, medl. af best. f. A/S Det københavnske Reassurance-Compagni, f. A/S Livs- og Genforsikringselskabet Dana, medl. af Assurandør-Societetets komité 1936–56, formd. 1949–55, formd. f. best. f. A/S Pensions- og Livrente-Instituttet af 1919 indt. 1958, f. Fællesrepræsentationen for danske gensidige Forsikringselskaber 1936–49, f. Foreningen af gensidige danske Brandforsikringselskaber 1947–53, medl. af forvaltningsnævne for Krigsforsikring af Løsøre, Krigsforsikring af Indbo, Krigsforsikring af Landbrugets Løsøre og Landbrugsjord indt. 1959, af best. f. A/S Dansk Driftstabsforsikring indt. 1963, af best. f. Kunstforeningen, formd. 1954–57.

Adr.: Frederikslyst pr. Helsingø.

Dahlberg, Aksel, generalmajor (K¹. 6/7 1959) (DM) (H.T.H.); f. 22/12 1894 i Kbhvn., søn af værkfører Carl Dahlberg og hustru Elisabeth, f. Koch; g. 11/10 1934 m. Lilly D., f. Hansen; sekondløjtnant af fodfolket 1917, premierløjtnant af artilleriet 1920, kaptajnløjtnant 1932, gennemgået officersskolens artillerikursus og generalstabskursus, ansat i generalstaben 1932–34, kaptajn 1934, stabschef h. generalinspektøren f. artilleriet 1939–45, lærer på generalstabskursus 1940–43, chef f. gruppe D (O 1) u. den militære modstandsbevægelse 1943–45, oberstløjtnant og stabschef v. sjællandske division 1945, chef f. 1. artilleriafd. 1949, oberst og chef f. 2. feltartilleriering samt garnisonskommandant i Holbæk 1951, generalmajor og chef f. region III og f. 3. division 1955, til rådighed f. hærkommandoen 1959, afsked s. å., tjenesterejser t. Norge, Sverige, England, Tyskland, Frankrig og USA; har skrevet: Luftkrig over Hjemlandet, 1939, artikler i militære tidsskrifter.

Adr.: Rosbæksvej 2, Kbhvn. Ø.

Detlefsen, Andreas, fhv. departementschef (K¹. 24/8 1961) (DM); f. 11/8 1891 i Kbhvn., søn af laboratorieforsøger, cand. polyt. Christian Peter Detlefsen og hustru Astrid, f. Feilberg; g. 1° 4/8 1919 m. Anna Margrethe D., f. Thomsen, død 1950, g. 2° 5/5 1952 m. Inger Lise D., f. Jønsson; student 1910, cand. jur. 1916, dommerfuldmægtig v. Kbhvn.s amts nordre birk 1916–17, politifuldmægtig sst. 1919–46, till. sek. i kirkeministeriet 1919, fuldmægtig sst. 1925, kontorchef 1946, departementschef 1958–61.

Adr.: Lorcksvej 4, Gentofte.

Dinesen, Bengt Sophus, fhv. departementschef (K¹. 1/1 1961) (DM) (F.M.Ma.2.) (I.F.2.) (N.O.N.3.) (N.St.O.2.¹.) (S.V.2.¹.) (Ty.F.R.F.2.²); f. 19/7 1894 på Frbg., søn af løjtnant af gendarmeriet Carl Dinesen og hustru Ebba, f. Schøller; g. 24/8 1920 m. Rigmor D., f. Dalgaard; student 1913, cand. jur. 1919, politifuldmægtig i Sønderborg 1920, sek. i landbrugsministeriet 1923, fuldmægtig sst. 1929, ekspeditionssek. 1932, fung. kontorchef 1934, kontorchef i ministeriet f. landbrug og fiskeri 1936, i fiskeriministeriet 1947, departementschef i fiskeriministeriet 1948–63; besidd. af Jægermester J. K. J. S. Dinesens fideikommiss 1910; medl. af Gentofte kommunalbest. 1931–48, rådm. 1942–48, formd. f. Gentofte kommunes skolekommission 1937–48, f. Kbhvn.s amts Centralbibliotek og f. Gentofte Kommunebibliotek 1937–48, medl. af best. f. Danske Fiskeres Redskabsfornylsesfond 1943–63, af best. f. Danmarks Akvarium 1948–64, af det danske FAO-udvalg 1946–62, af Grønlandskommissionen 1949, formd. f. best. f. Gentofte Kommunes almennyttige Boligselskab s. 1945, medl. af best. f. A/S Strandvejs-Gasværket 1934–38, f. Nordsjællands Elektricitets og Sporvejs A/S 1938–50, f. I/S Isefjordværket 1948–50, formd. f. kommissionen f. Danmarks fiskeri- og havundersøgelser 1948–63, f. fiskerirådet 1948–53, f. Ålegårds-overnævnet 1948–63, f. fiskeriflådens fornyelsesnavn 1948–63, f. Danske Fiskeres kulturelle Fond 1949, formd. f. best. f. Kongeriget Danmarks Fiskeribank 1950, medl. af best. f. den grønlandske erhvervslånefond 1950, f. A/S Det Grønlandske Fiskeri-Kompagni 1952, f. hydro- og aerodynamisk laboratorium, af kommissionen ang. fiskeriet i Nordsøen m. m., af kommissionen af 1957 om udenrigstjenesten, af fiskerikommissionen af 1961, Danmarks delegerede i Det internationale Havundersøgelsesråd 1952–63.

Adr.: Ingeborgvej 17, Charlottenlund.

Dige, Einar, departementschef (K¹. 1/1 1960) (DM) (N.St.O.2.¹.) (S.N.2.¹.) (Æt.S.2.); f. 6/2 1899 i Hersom, Viborg amt, søn af førstelærer Carl Dige og hustru Kirstine, f. Isaksen; g. 4/5 1928 m. Beate D., f. Sestoft; adgangseksm. t. polyteknisk læreanstalt 1917, student 1918, cand. polit. 1926, statistiker i Forsikrings-Akts. Danske Lloyd s. å., sek. i finansministeriets hovedrevisorat 1927, i finansernes centralstyr. 1932, fuldmægtig sst. 1934, ekspeditionssek. 1936, kontorchef 1938, afdelingschef 1942, kst. departementschef s. å., udnævnt 1945, chef f. departementet f. finansvæsen 1949, f. 2. fi-



C. R. Fasting-Hansen
generallæge
Kbhvn. S.



T. C. Faurholt
professor, dr. phil.
Hellerup



J. L. Frost
højesteretsdommer
Kbhvn. N.

nansdepartement s. 1962, till. ministersekr. 1936–38; revisor v. Finseninstitutet og Radiumstationen 1931–35, lærer v. statens lærerhøjskole 1935–41, tilforordnet v. invalideforsikringsretten 1936–42, medl. af universitetskommissionen af 1935, af trafikkommissionen af 1937, af direktionen f. Finsensinstitutet og Radiumstationen s. 1938, af udvalget af 1939 ang. sygehusvæsenet, af udvalget af 1939 ang. de sydfyenske Jernbaner, af direktionen f. Kysthospitalet på Refsnæs s. 1941, medl. af finansministeriets udvalg af 30. jan. 1943 (professorudvalget), af sygehusrådet 1947–51, af best. f. Københavns Telefon Aktieselskab 1942–51, af best. f. den kulturelle Fond 1942–51, formd. f. best. f. kreditfonden 1945–46, Alternate Governor i Den internationale Valutafond s. 1946, tilforordnet v. den nordiske forsvarskomité af 1948, formd. f. lønningsrådet, f. regeringens spareudvalg af 28. april 1950, f. udetillægsnævnet, f. forvaltningskommissionen af 1946, f. udvalget ang. statens budget og regnskab 1951–62, f. forvaltningsnævnet s. 1951, f. produktivitetsfonden s. 1953, f. lønningskommissionen af 1954, medl. af statstilsynet m. telefonselskaberne s. 1951, formd. f. udvalget af 1957 ang. statens udlånsvæsen, f. udvalget af 1960 ang. centraladministrationens personalepolitik, medl. af den danske tyske kommission ang. Rødby-Fehmern linien, af best. f. Det Danske Luftfartselskab s. 1957, af styrelsen f. Scandinavian Airlines System 1957–62, af kommissionen af 1957 ang. udenrigstjenesten, af telefonkommissionen af 1961; har skrevet: Politisk Revy på langs og tværs, 1964; medforfatter af: Samfundskundskab, 1930.

Adr.: Amagerfælledvej 30, Kbhvn. S.

Dybdal, Johannes, departementschef (K¹. 11/3 1962) (DM); f. 30/6 1896 i Ribe, søn af lektor Christian Dybdal og hustru Hilda, f. Fritche; g. 20/9 1939 m. Henny Magdalene D., f. Schultz; student 1914, cand. jur. 1920, sekr. i finansministeriet s. å., fuldmægtig sst. 1931, ekspeditionssekr. 1934, kontorchef 1938, afdelingschef 1943, chef f. 4. hovedrevisorat 1946, direktør 1956, chef f. 4. revisionsdepartement s. 1958, till. landsretssagfører (bestal-

lingen deponeret 1925), medarbejder v. lønningsrådet 1932, sekr. v. Invaliderrådet for de sønderjyske landsdele 1932; medl. af voldgiftsretten i statstjenestemandssager 1938, af den ekstraordinære tjenestemandsdømstol 1945, medl. af el. formd. f. fl. ministerielle udvalg, sekr. v. lønningskommissionen af 1943, medl. af statsregnskabsrådet, statens nævn for papir og tryksager, det kgl. klasselotterinævn, formd. f. tilsynsrådet f. Laane- og Sparekassen for Embeds- og bestillingsmænd, medl. af best. f. C. A. Tesch's og Hustrus Fond, af best. f. Ripensersamfundet 1920–25; medudgiver af Tjenestemandsløven (m. kommentarer), 1942.

Adr.: Ulrikkenborg Allé 40, Lyngby.

Fasting-Hansen, Carl Rudolph, generallæge (K¹. 1964) (DM) (H.T.Fo.); f. 1/10 1893 i Ribe, søn af provst Simon Hansen og hustru Anna, f. Fasting; g. 27/5 1927 m. Engelke F-H., f. Poulsen; student 1911, cand. med. 1920, kandidat v. Randers amts- og købstadsygehus s. å., reservelæge v. Øresundshospitalet, Helsingør 1922–23, 1. reservelæge v. Randers købstadsygehus 1924–29, studierejser t. Paris 1925 og 1926 (kirurgi), reservekirurg v. Sct. Josephs hospital, Kbhvn. 1930–34, praksis i Kbhvn. s. 1929, specialistanerkendelse i kirurgi 1932, till. reservelæge i hæren 1930, overlæge af forstærkningen 1932, i hæren 1935, generallæge og chef f. hærens lægekorps 1949, chef f. forswarets lægekorps 1951–63; formd. f. best. f. Lægernes Enkekasse s. 1933, medl. af best. f. Fribolig for Lægeenker s. 1936, af best. f. Understøttelsesforeningen for trængende Lægeenker og forældreløse børn s. 1949, f. Røde Kors' Københavns afd. 1934–48, forsvarsministeriets delegerede i hovedbest. f. Dansk Røde Kors 1949–63, i Arbejdernes Samariterforbund 1957–63, medl. af Dansk Røde Kors Koreaudvalg 1950, medl. af best. f. Nordisk Militærmedicinsk Forening 1948–63, præsident 1954–57, medl. af Comité international de Medicine et de pharmacie Militaires 1949–63, af kommissionen t. undersøgelse af uddannelsesetidens rationelle udnyttelse 1949, af forsvarsministeriets personelklassificeringsudvalg 1956, af sundhedsstyrelsens lazarettudvalg 1950, af

indenrigsministeriets sygehusberedskabsråd 1952, af sammes sygehusberedskabsudvalg af 1960 1960–63, æresmedl. af The Association of Military Surgeons of The US 1952, tildelt sammes hæderskors 1952; har skrevet: artikler i fagpressen.

Adr.: Christian II's Allé 4, Kbhvn. S.

Faurholt, Theodor Carl, professor, dr. phil. (K¹. 1/6 1960) (DM) (I.F.2.) (N.St.O.3¹) (S.N.2²); f. 1/2 1890 i Terndrup, Ålborg amt, søn af højesteretsdommer O. P. C. Faurholt og hustru Marie Kirstine, f. Mayntzhusen; g. 3/4 1923 m. Estrid F., f. Skot-Hansen; cand. pharm. 1910, exam. polyt. 1916, student 1917, dr. phil. 1924, ass. v. Steins Laboratorium 1910, fabrikkemiker 1911, ass. v. Landbohøjskolens kemiske laboratorium 1914, professor i kemi v. Danmarks farmaceutiske højskole 1926–60, direktør f. samme 1930–42, rektor 1942–60; medl. af Akademiet for de tekniske Videnskaber 1943, af Videnskabernes Selskab 1953, æresdoktor v. Kungl. Farmaceutiska Institutet, Stockholm 1956; tildelt Videnskabernes Selskabs guldmedalje f. besvarelse af prisopgave 1921, Danmarks farmaceutiske Selskabs guldmedalje 1942; har skrevet: Studier over Kuldioxid og Kulsyre og over Karbaminater og Karbonater, disputats 1924.

Adr.: Sundvænget 3, Hellerup.

Frost, Jep Lauesen, højesteretsdommer (K¹. 11/3 1959) (DM); f. 29/10 1894 i S. Stenderup, Vejle amt, søn af proprietær Hans Lauesen Frost og hustru Ana Christine, f. Vyff; g. 6/7 1925 m. Karen Margrethe F., f. Larsen, d. af provst Henry L., student 1913, stud. mag. 1913–14, cand. jur. 1920, politifuldmægtig i Fredericia s. å., civildommerfuldmægtig i Hjørring 1922, dommerfuldmægtig i Ebeltoft 1924, i Skive 1935, kst. dommer i vestre landsret 1937, udnævnt 1939, dommer i højesteret 1947; borgmester i Ebeltoft 1929–35, redaktør af Vestre Landstres Tidende 1940–47, formd. f. L.A.B.'s Viborg afd. 1939–40, f. Sønderjysk Forening for Viborg og Omegn 1942–47, medl. af best. f. Juristforbundet 1943–45, af overfredningsnævnet 1948–62, medstifter af Det jydsk-fynske Sagførerkursus 1946, formd. 1946–47, suppleant f. præsidenten f. den særlige klageret 1949, medl. af voldgiftsretten f. Bryggerforeningen 1958, censor v. Det Anders Sandøe Ørstedeske Prisedaljelegat 1953, v. Kbhvn.s universitets juridiske eksm. 1958; har skrevet: Medhjælperloven, 1929 (sm. m. A. G. Holm); Fogedforretninger, 1931; Erstatningsansvar for smitsom Kalvekastning, 1941; Ejendomsmedgælerens og Ejendomshandlerens retlige Stilling 1964; medarbejder v. Landmandens juridiske Haandbog 1944–45, v. Nordisk administrativt Tidsskrift 1948–58, v. Tidsskrift for Retsvitenskap 1949–58 og v. Juridisk Grundbog (1962); medudgiver af »Højesteret 1661–1961«, 1961; artikler i juridiske tidskrifter.

Adr.: Sortedam Dossering 29, Kbhvn. N.

Greve, Svend Bernhard Vilhelm Johannes, slotsforvalter, kammerherre, kommandør (K¹. 23/9 1960) (DM) (FM². m. spænder) (H.T.S.) (Fi.L.2¹.)

(I. Kr.5.) (Ir. T.2.) (Mar. O.A.4.) (N. St. O.2¹) (S.H.E.2.) (S.Kr.3.) (S.Sv.3¹) (Stb.V.2.) (Tun.R.O.2) (Gr.G. S.md.S.); f. 17/9 1898 i Brahetrolleborg, Svendborg amt, søn af godsforvalter C. J. Greve og hustru Alma, f. Fischer; g. m. Maruska G.; søløjtnant 1921, orlogskaptajn 1938, kommandørkaptajn 1946, kommandør 1950, jagtkaptajn hos H. M. kongen 1957–60, slotsforvalter på Fredensborg Slot s. 1960.

Adr.: Fredensborg Slot, Fredensborg.

Heiberg-Iürgensen, Frode, oberst (K¹. 2/2 1962) (DM) (H.T.H.) (Fi.M.M.3.); f. 31/1 1897 i Kbhvn., søn af oberstløjtnant P. A. Heiberg-Iürgensen og hustru Sigrid, f. Hiort; g. 31/3 1926 m. Ebba Marie H.-I., f. Suenson; oberstløjtnant af ingeniørtropperne 1945, leder af bygningstjenesten v. den danske brigade i Tyskland 1947–50, v. telegrafbataillon 1950, oberst af telegraftropperne og chef f. sjællandske telegrafregiment 1951, til rådighed f. generalinspektøren f. telegraftropperne 1946, generalinspektør f. telegraftropperne s. å., afsk. 1962, till. lærer v. forsvarsakademiet generalstabskursus 1950–52, v. alm. telegrafkursus 1955–56; landsgildemester f. Sct. Georgs Gilderne i Danmark 1943–47, medarb. v. Dansk patentkontor.

Adr.: Malmlosevej 123, Virum.

Heineke, Svend Aage, fabrikant, dr.rer.pol. (K¹. 10/5 1963) (Fi.H.R.3¹.) (F.Æ.L.5.) (N.St.O.3¹.) (S. V.2.); f. 16/10 1906 i Kbhvn., søn af jernstøberier H. B. Heineke og hustru Alma, f. Mathiessen; g. 26/4 1941 m. Helene Benedicte H., f. Møller; student, afgangseksm. fra den handelsvidenskabelige læreanstalt, studieophold v. Kølns universitet, diplom Kaufmann 1928, dr.rer.pol. 1929, ansat i professor Schmalenbachs revisionsinstitut, Køln s. å., udd. s. varmeingeniør i fa. Richard Crittall & Co., London 1930–31, leder af Kerteminde Jernstøberi 1932, indehaver 1933; formd. f. den lokale Arbejdsgiverforening i Kerteminde 1931–58, æresmedl. s. 1959, medl. af Kerteminde byråd 1937–42, borgmester 1946–50, medl. af best. f. Foreningen af danske Jernstøberier 1937–53, formd. 1939–53, af best. f. Foreningen af Fabrikanter i Jernindustrien i Provinserne s. 1938, næstformd. 1942, formd. s. 1955, medl. af hovedbest. f. Dansk Arbejdsgiverforening s. 1942, af forretningsudvalget s. 1948, næstformd. 1955–60, formd. s. 1960, formd. f. best. f. Arbejdsgivernes Ulykkesforsikring s. 1960, medl. af forretningsudvalget f. Jern- og Metalindustriens Sammenslutning s. 1940, af arbejdsudvalget 1940–60, næstformd. 1945–48, formd. 1948–59, formd. f. Fyns Jernindustriforening 1945–59, medl. af Industrirådet s. 1949, af sammes best. 1959–60, af Akademiet for de tekniske Videnskaber s. 1958, medl. af best. f. Pensionskassen for Værkstedsfunktionærer indenfor Jernindustrien i Danmark s. 1941, dommer i den faste voldgiftsret, handelskyndigt medl. af østre landsret, medl. af ulykkesforsikringsrådet 1948–58, af Metalindustriens lærlingeudvalg (fællesudvalget) 1943–59, formd. 1953–59, medl. af Formerfagets lærlingeudvalg og svendeprøvekommission 1939–60,



F. Heiberg-Jürgensen
oberst
Virum



H. Hergel
fhv. ambassadør
Lissabon



J. T. Høirup
stiftamtmand
Odense

formd. 1943–60, af kontroludvalget for Jernindustriens Ulykkesforsikring G/S 1946–60, formd. 1956–60, medl. af best. f. arbejdsmarkedets tillægspension s. 1964, medstifter af den vesteuropæiske jern- og metalindustri sammenslutning ORGALIME (Organisme de Liaison des Industries Metaliques Européennes) 1954, sammenslutningens præsident fra stiftelsen t. 1962, s. 1962 ærespræsident og permanent medl. af præsidentkomitéen, medl. af og formd. f. best. f. A/S Havremøllen, Horsens, Burmeister & Wain A/S, Nordisk Diesel A/S, A/S Dansk Pressefabrik, A/S Dansk Papdåsefabrik, A/S Maskinfabrikken Norva, næstformd. f. best. f. A/S Finansieringsinstituttet for Industri og Håndværk, medl. af best. f. Privatbanken i København, A/S Laur. Andersens Fond, A/S Fiskemel-fabrikken Limfjorden, adm. direktør og formd. f. best. f. A/S Brønnums Maskinfabrik; har skrevet: Die Finanzierung der dänischen Industrie, 1929.

Adr.: Bregnegårdsvej 9, Charlottenlund.

Hergel, Hugo, fhv. ambassadør (K¹. 1/1 1960) (DM) (D.r.K.H.) (Chin.G.H.2¹) (Fi.H.R.2¹) (Gr.G. I.1.) (I.Kr.2.) (J.O.S.3.) (N.O.N.4.) (P.Chr.1.) (P. I.D.H.1.) (S.V.3¹); f. 1/4 1891; g. 21/10 1925 m. Grace Eileen Heuckendorff H., f. Stewart; student 1908, cand. jur. 1914, ansat i udenrigsministeriet 1916, fung. s. generalkonsul i Shanghai 1921–25, legationssekr. i Haag 1928–30, chargé d'affaires og legationsråd i Tokio 1930–35, kontorchef i udenrigsministeriets politisk-juridiske afd. 1936, chargé d'affaires i Prag 1938, kontorchef i udenrigsministeriets politisk-juridiske afd. 1940, gesandt i Beograd 1946, till. i Bukarest og Sofia 1947, i Moskva 1950, i Ankara, Athen og Tel Aviv 1954, ambassadør i Lissabon og Athen 1956, till. i Tel Aviv 1958, i Lissabon 1959–62.

Adr.: Rua Dom Joao Quinto 21, Lissabon, Portugal.

Hjalf, Carl Viggo, generalløjtnant (K¹. 4/10 1961) (DM) (H.T.H.) (Fi.L.1.) (F.K.K.) (N.St.O.3¹); f. 13/7 1900 i Nyborg, søn af bogholder Jens Christian Hansen og hustru Maren, f. Christensen; g. 30/7

1924 m. Brynhild H., f. Mathiesen; premierløjtnant 1921, kaptajn løjtnant 1932, kaptajn 1935, oberst løjtnant af artilleriet 1945, chef f. 2. artilleriafd. 1948, t. rådighed f. 1. feltartilleriregiment s. å., chef f. generalstabens kommandoafd. 1949, f. hærens officerskole 1950, oberst 1951, chef f. 3. feltartilleriregiment 1954, generalmajor og generalinspektør f. artilleriet 1956, generalløjtnant og chef f. hæren 1957, t. rådighed f. forsvarsministeriet 1960; formd. f. Artilleriofficersforeningen 1951–53, f. Fællesorganisationen af Officerer i Hæren 1956–57.

Adr.: Aggersvej 22, Skodsborg.

Hoffmeyer, Christian Julius Skat, fhv. biskop, dr. theol. (K¹ 1/1 1963) (DM); f. 7/12 1891 i Kavs-lunde, Odense amt, søn af stiftsprovst Henrik Hoffmeyer og hustru Inge, f. Hansen; g. 22/5 1919 m. Aase H., f. Thejll; student 1909, cand. theol. 1915, studieophold i Göttingen, Halle, Reykjavik, London, Oxford, Cambridge og Paris 1915–16, 1920–21 og 1923, dr. theol. 1918, ordineret medhjælper v. Frbg. kirke s. å., sognepræst i Rårup 1921, stiftsprovst i Århus 1931, biskop over Århus stift 1940–61; censor i religion v. lærer- og lærerindeeksm. s. 1922, fast censor 1927–58, medl. af best. f. Naturhistorisk Museum, Århus 1929, f. Universitetssamvirket 1934, leder af den private undervisning i teologi v. Århus universitet 1932–38, skoleprovst f. Gl. Århus amt 1935–40, formd. f. Århus kristelige Studenterforbund 1932–42, Fellow of Royal Entomological Society of London 1946, Chairman f. anglo-skandinavisk teolog-konference 1947, korpresp. medl. af Finlands entomologiske Selskab 1951, af Entomologiska Föreningen, Helsingfors 1953, delegeret Kirkernes Verdensråd, Amsterdam 1948, Evanston 1954, forelæsninger m.m. i USA og Canada 1954, leder af kirkelig delegation t. Rumænien og Bulgarien 1956; har bl. a. udgivet: Den apokryfe og pseudepigrafe Litteraturs Stilling til Partidannelserne i den palæstinensiske Jødedom, disputats 1918; Fra Genève til Stockholm, 1925; Tilværelsens Sammenhæng belyst af britisk Tænkning, 1929; Hvorfor være flittig? 1932; Gud, Verden og Vi; De danske Spindere, 1948, 2. udg. 1960; De danske

Ugler, 1949, 2. udg. 1962; De danske Målere, 1952; Bibelen, en Introduktion, 1941, 2. udg. 1959; med-udgiver af De danske Storsommerfugle, 1938; med-redaktør af Det ny Testamente gengivet af Danske Digtere, 1944, redaktør af Aarhus Stiftstidendes kirkeside 1933–40 og 1945–61; afhandlinger bl. a. i Haandbog for Kristendomskundskab VII, 1944, i tidsskrifterne Kirke og Folk, Flora og Fauna, Lam-billionea m.m.

Adr.: Saralyst Allé 108, Højbjerg.

Hurwitz, Stephan Moritz, folketingets ombudsmand, professor, dr. jur. (K¹. 15/9 1962) (DM) (Fi. L.2¹.) (I.F.2¹.) (N.St.O.3¹.) (S.N.2.); f. 20/6 1901 i Kbhvn., søn af fabrikant S. Hurwitz og hustru Louise, f. Nagler; g. 25/10 1935 m. Lise H., f. Rode; student 1919, cand. jur. 1925, dr. jur. 1933, landsretssagfører 1929–35, offentlige sager 1931, till. lektor i retsvidenskab v. Kbhvn.s universitet 1931, prof. i retspleje sst. 1935, i strafferet s. 1942, universitetets prorektor 1953–54, folketingets ombudsmd. s. 1955; formd. f. Dansk Studiefond 1940, Dansk Kriminalistforening 1943, Dansk Kriminologisk Selskab 1943, den permanente straffelovskommission 1950, justitsministeriets straffelovråd 1960, f. det af Frit Danmark nedsatte udvalg om principperne for fuldbyrdelse af frihedsstraf 1945, f. det af justitsministeriet nedsatte udvalg til lovgivning om krigsforbrydere 1946, medl. af den særlige klageret vedr. genoptagelse af straffesager 1939, af trustkommissionen 1949–60, af den af statsministeriet nedsatte kommission ang. offentlighed i forvaltningen 1956, af det af undervisningsministeriet nedsatte udvalg vedr. universitetsuddannelsen 1959, af den af statsministeriet nedsatte kommission vedr. ministeransvarlighed 1959, chef f. det danske gesandtskabs flygtningekontor i Sverige 1943–44, medl. af den danske militærmission i London 1944–45, kaptajn af forstærkningen 1944, Danmarks repræsentant i The United Nations War Crimes Commission 1945, ledende senior i Studenterforeningen 1946–47, medl. af Commission Internationale Pénale et Pénitentiaire, Bern 1946, medl. af best. f. Association internationale de Droit Pénal, Paris 1946, vicepræsident i Centro Internazionale di Studio di Difesa Sociale, Genova 1947, i Société Internationale de Défense Sociale, Paris 1949, præsident f. de nordiske kriminalistforeningers internationale komité 1952, delegeret af justitsministeriet s. medl. af FN's europæiske ekspertgruppe vedr. forebyggelse af kriminalitet og behandling af lovovertrædere 1952, medl. af det finske Vetenskapsakademi 1953, vicepræsident i La Société Internationale de Criminologie, Paris 1957, æresdoktor v. Stockholms universitet 1960, v. Oslos universitet 1961, v. Helsingfors universitet 1963, æresmedl. af Juridiska Föreningen, Finland 1962; har skrevet: Konfiskation i Anledning af begaede Lovovertrædelser, universitetets guldmedalje 1930; Bidrag til Læren om kollektive Ænheders pønale Ansvar, disputats 1933; Lovgivningens Stilling til Pressens Behandling af Retssager, 1937; Den danske Strafferetspleje, 1937–40, 3. udg. 1958; Tvistemaa, 1941, 2. udg. 1959; Husdyrvoldgift, 1942, 2. udg. 1956; Kriminologi,

1948, 2. udg. 1951, engelsk, italiensk og spansk udg.; Den danske Kriminalret. Alm. Del, 1950–52, Special Del, 1955; Respekt for mennesket, 1951; Det menneskelige ansvar, 1961; redaktør af Karnovs Lovsamling 1938–63, af Nordisk Tidsskrift for Kriminalvidenskab 1949; medudgiver af Kommenteret retsplejelov, 1939, 1964.

Adr.: Dalsvinget 7, Hellerup.

Høirup, Jakob Thorkel, stiftamtmand (K¹. 1/1 1963) (DM) (S.N.2¹); f. 12/7 1905 i Holbæk, søn af stadskoleinspektør Johs. Kristian Marius Høirup og hustru Martha Charlotte, f. Aaderup; g. 20/5 1938 m. Edel Margrethe H., f. Kruse; student 1923, cand. jur. 1930, fung. sekr. i socialministeriet s. å., fuldmægtig v. Færø amt 1931–32, sekr. i socialministeriet 1933, fuldmægtig sst. 1936, i arbejds- og socialministeriet 1940, ekspeditionssekr. sst. 1941, kontorchef 1942, departementschef i arbejdsministeriet s. å., i arbejds- og socialministeriet 1945, i arbejdsministeriet 1947, stiftamtmd. over Fyns stift og amtmd. over Odense amt 1948, till. juridisk medarbejder i sygekassedirektoratet 1932–40, ministersekr. 1940–42; sekr. v. og medl. af fl. udvalg og kommissioner 1932–42, bl. a. sekr. v. fællesudvalget ang. arbejdsforhold 1940–42, socialministeriets repræsentant i erhvervs- og vejledningskontoret f. tunghøre 1939–48, i erhvervskontorerne f. døvstumme 1939–55, medl. af beskæftigelsesrådet 1942–47, af det råd. udvalg ang. offentlige og offentligt støttede arbejder 1947–48, formd. f. arbejdsministeriets beskæftigelsesudvalg 1942–48, kst. formd. i best. f. Østifternes Andssvageanstalt 1943–45, næstformd. 1945–49, formd. f. best. f. Hjemmet for døve Piger 1943, f. arbejdsministeriets ungdomsudvalg, f. det råd. udvalg ang. den offentlige arbejdsanvisning, f. ferieudvalget indtil 1948, medl. af det dansk-svenske udvalg vedr. fælles arbejdsmarked indtil 1948, af best. f. Odense-Kerteminde-Martofte Jernbaneselskab, af Danske Privatbaners forhandlingsudvalg af 1948, næstformd. i Interessentselskabet Odense Rutebilstation 1952–56, formd. s. 1956, formd. f. repræsentantskabet f. Nordvestfynske Jernbaneselskab, f. direktionen f. Fyns kommunale Telefonselskab, f. overlandsvæsenkommissionerne f. Svendborg, Odense, Assens og Vejle amtsråds kredse 1949, f. Odense socialfilantropiske Boligselskab, f. byudviklingsudvalgene f. Odenseegnen, Kertemindeegnen og Middelfartegnen, f. repræsentantskabet f. Fyens Disconto Kasse, medl. af hovedbest. f. Danmarks Naturfredningsforening indtil 1953, formd. f. lokalkomiteen f. Odenseegnen indtil 1961, medl. af forretningsudvalget i Rigsforeningen til Gigtens Bekæmpelse indtil 1964, i Landsforeningen til Bekæmpelse af dissemineret sclerose indtil 1963; medl. af repræsentantskabet i Odense amt f. Foreningen til Hjertesygdommenes Bekæmpelse, af telefontilsynets samordningsudvalg, af best. f. Odense Teater, formd. f. repræsentantskabet f. Odense seminarium, f. tilsynsrådet f. det fynske forsorgscenter, f. fredningsplanudvalget for Fyn, f. egnsplanudvalget f. Odense amt, regionsamtmd. f. civilregion IV.

Adr.: Slottet, Odense.

Høst, Georg Lyngbye, ambassadør (K¹. 1/1 1960) (DM) (B.K.4.) (Co.B.2.) (Dom.J.P.D.1.) (Fi.L.1.) (I.F.1.) (I.Kr. 4.) (Kb.C.M.C.2.) (Le.S.3.) (Mex.A. A.2.) (U.F.K.3.) (Æ.F.1.) (Æt.S.1.) (Ø.F.Æ.T.4.) (Ø.r.K.2.); f. 29/10 1890 i Kbhvn., søn af overretssagfører Frederik Høst og hustru Ida, f. Lyngbye; g. 1^o 12/5 1917 m. Karen H., f. Bang (død 1949), g. 2^o 18/6 1952 m. Dagny Louise Willian H., f. Simmelhag; student 1909, cand. jur. 1915, volontør i udenrigsministeriet s. å., sekr. v. generalkonsulatet i Hamborg 1917–19, fuldmægtig i udenrigsministeriet 1920, chargé d'affaires i Island 1921 og 1922, legationsskr. i Bern 1923–27, fg. generalkonsul i Hamburg 1929, udsendt generalkonsul f. Australien, Ny Zeeland og kronkolonien Fiji m. sæde i Sydney 1930, overordentlig gesandt og befuldmægtiget minister i Mexico, Columbia, Cuba, Panama og Venezuela 1940, midlertidig chef f. statens udvandringskontor 1941–45, chargé d'affaires i Island 1945, gesandt i Mexico 1946–53, i Santo Domingo, Haiti, Guatemala, Honduras, El Salvador, Nicaragua og Costa Rica 1946–53, i Bogota og Caracas 1946–51, i Quito 1948–51, gesandt i særlig mission v. præsidentskifter i Bogota og Mexico 1946, i Managua og Ciudad Trujillo 1947, formd. f. Danmarks delegation t. UNESCO's generalkonference i Mexico 1947, ambassadør i særlig mission i Caracas, Panama, Quito, Habana og Tegucigalpa 1948, ambassadør i særlig mission i San José 1949, i Bogota og San Salvador 1950, i Guatemala og Managua 1951, overordentlig gesandt og befuldmægtiget minister i Kairo og Addis Abeba 1953, till. akkrediteret i Bagdad, Beirut og Damaskus s. å., overordentlig gesandt og befuldmægtiget ambassadør i Helsingfors 1956–60; tildelt Galathea-medaljen.

Adr.: St. Annæ Plads 9, Kbhvn. K.

Ingholt, Poul Bjørn, bankdirektør (K¹. 6/4 1961) (DM) (M.T.Kfh.) (Fi.O.F.K.1.) (I.F.2.*) (Ø.r.K.4.); f. 7/11 1894 i Kbhvn., søn af portier Hans Peter Ingholt og hustru Mathilde, f. Hansen; g. 28/8 1919 m. Ebba I., f. Schiern; ass. i Landmandsbanken 1911, sekr. i Det danske Generalkonsulat, Moskva 1917–18, fuldmægtig i Landmandsbanken 1921, kontorchef sst. 1925, direktør 1928–64; formd. f. bankrådet 1964, f. Gymnastik- og Svømmeforeningen Hermes 1929–58, æresmedl. s. 1944, formd. f. sammes svømmefond s. 1935, byggefond s. 1936, f. Københavns Handelsstands Klub af 1841 1936–51 og s. 1961, æresmedl. s. 1956, formd. f. sammes byggefond s. 1951, f. Hotel Mercur A/S s. 1956, f. Dansk Svømme- og Livrednings-Forbund 1943–48, f. Byggeriets Realkreditfond s. 1959, f. Danmarks Skibskreditfond s. 1961, medl. af best. f. Danmarks olympiske Komité 1937–57, f. A/S Det danske Staalværværk 1940–51, f. Københavns Handelsstands Klubs Understøttelses-Selskab »Købmandsbo« s. 1941, f. A/S Zoologisk Have s. 1944, f. Danske Bankers Forhandlingsorganisation 1949–51, næstformd. 1949–51, medl. af best. f. Danske Bankers Fællesrepræsentation 1952–64, formd. 1958–61, f. A/S Dampskibsselskabet af 1912 s. 1955, f. Krigsforsikringen for danske Skibe s. 1955, medl. af Akademiet for de tekniske Videnskaber s. 1952,

formd. f. finanskomitéen s. 1962, medl. af best. f. A/S Dampskibsselskabet Svendborg s. 1964, Københavns Handelsstands Klubs repræsentant i Groserer-Societetets legatudvalg, næstformd. f. Prinsesse Margarethas jubilæumsfond 1936–51, medl. af best. f. Kong Olav V's fond.

Adr.: Strandvejen 863, Springforbi.

Jerichow, Herbert Peter Andreas, fhv. direktør, cand. jur. (K¹. 21/4 1960) (DM) (Hjv.Ft.) (F.O.I.P.) (F.Æ.L.4.) (N.St.O.2².) (Rum.Kr.4.) (Rum.M.C.I.1.) (Stb.B.B.E.2.) (S.V.2².); f. 4/7 1889 i Kbhvn., søn af departementschef P. A. Jerichow og hustru Dagmar, f. Thiedemann; g. 8/4 1941 m. Grethe J., f. Bjerregaard; student 1907, cand. jur. 1913, ansat i Landsmandsbanken s. å., i bankierfa. L. Behrens & Söhne, Hamburg 1914, i The London City & Midland Bank Ltd. 1914–15, i The British Bank of Northern Commerce Ltd. 1915–21, direktør i The Continental & Oversea Trading Co. Ltd., Paris 1921–25, i A/S Gyldendalske Boghandel, Nordisk Forlag 1925–31, i direktionen f. A/S De forenede Bryggerier 1931, adm. direktør 1937–59; formd. f. Bryggeriforeningen 1946–59, medl. af best. f. Tuborgfondet, af Industrirådet, af sammes best. 1946–51, viceformd. 1948–51, formd. f. statens eksportkreditudvalg 1947–60, medl. af Det internationale Handelskammers danske komité, formd. f. Dansk-Engelsk Selskab, medl. af Pasteur-Selskabet, af Akademiet for de tekniske Videnskaber, af repræsentantskabet f. Foreningen Norden, Fellow of The Royal Society of Arts, London, æresmedl. af Den norske og den svenske bryggeriforening, medl. af det iflg. overenskomst af 6. maj 1903 mellem Carlsberg og De forenede Bryggerier indsatte råd, af repræsentantskabet f. Privatbanken i København A/S, næstformd. f. repræsentantskab og best. 1954–62, formd. f. best. f. A/S H. E. Gosch & Co.'s Tændstikfabrikker og f. A/S Laur. Knudsens Mekaniske Etablissement, medl. af bestyrelsesrådet f. A/S De forenede Bryggerier, af best. f. Egmont H. Petersens Fond, f. A/S Københavns Sommer-Tivoli, f. A/S Th. Wessel & Vett, Magasin du Nord, f. Gyldendalske Boghandel, Nordisk Forlag, f. Den københavnske Spø-Assurance-Forening Ltd., f. A/S Nordiske Brandforsikring, af repræsentantskabet f. Forvaltningsforeningen for Kapitalanlæg Investør.

Adr.: Helleruplund Allé 15, Hellerup.

Kemp, Arne, højesteretssagfører, fhv. kammeradvokat (K¹. 10/9 1959) (DM); f. 15/7 1889 i Ulum, Vejle amt, søn af sognepræst H. N. Kemp og hustru Elisabeth, f. Mørch; g. 18/1 1919 m. Gudrun K., f. Hansen; student 1906, cand. jur. 1912, fuldmægtig v. Odense herred s. å., ass. i kulturministeriet 1914, overretssagfører 1917, højesteretssagfører 1925, deltaget i kammeradvokaturen s. 1919, kammeradvokat 1935–53; medl. af kredsbest. f. Sagførersamfundets 1. kreds 1932–36, af Højesteretsskrankens best. 1932–35, formd. f. Kong Frederik VII's Støttelse, Jægerspris, f. Bikubens tilsynsråd, medl. af komitéen f. A/S Burmeister & Wains afviklingsafd. 1933–39, af best. f. Nestlé Nordisk



H. P. A. Jerichow
fhv. direktør, cand. jur.
Hellerup



E. F. H. Larsen
politidirektør
Gentofte



J. C. R. Linde
generalmajor
Søborg

A/S, f. A/S Kryolitselskabet Øresund, formd. f. alkoholkommissionen af 1947.

Adr.: Serridslevvej 6, Kbhvn. Ø.

Knuth, Sigismund Ellis Frederik Victor Lüttichau greve, kammerherre, oberstløjtnant, ordenskapitlets sekretær, chef f. ordenskapitlets sekretariat, fhv. hofchef (K¹. 1/5 1963) (DM) (Chr.X.M.T.) (H.T.H.) (F.Æ.L.3.) (N.St.O.3¹.) (S.Sv.3¹.) (S.V.2².); f. 3/3 1895 på St. Grunnet, Vejle amt, søn af hofjægermester, C. F. greve Knuth og hustru Sigrid, f. Lorck; g. 30/11 1922 m. grevinde Elisabeth K., f. de Fine Skibsted; student 1914, premierløjtnant af artilleriet 1920, kaptajnløjtnant og batterichef v. 6. artilleriafd. 1932, kaptajn og batterichef v. 5. artilleriafd. 1934, adjutant h. kong Christian X 1935–47, oberstløjtnant af forstærkningen 1947, afsked 1948, ceremonimester v. H. M. kongens hof 1/4 1947, tjenstgørende kammerherre h.H.M. dronning Alexandrine 1/8 1947, hofchef 1948–52, ordenskapitlets sekretær og chef f. ordenskapitlets sekretariat s. 1953; formd. f. Dansk Adels Forbund, medl. af repræsentantskabet f. Aarhus Privatbank.

Adr.: Ndr. Fasanvej 41, Kbhvn. F.

Koch, Hans Henrik, fhv. departementschef, cand. jur. (K¹. 11/3 1959) (DM) (D.r.K.H.) (M.T.Kha.) (B.K.2.) (Fi.L.2¹.) (F.Æ.L.3.) (F.M.Soc.1.) (I.F.2¹.) (N.O.N.2.) (N.St.O.2¹.) (S.Kr.1.) (S.N.2¹.) (Sv.r.K.2.); f. 17/4 1905 i Kbhvn., søn af retsformd., generalkonsul Harald Koch og hustru Gerda, f. Wienberg Andersen; g. 2/1 1932 m. Agnete K., f. Christensen; student 1923, cand. jur. 1930, fung. sekr. i socialministeriet s. å., sekr. sst. 1934, fuldmægtig 1937, i arbejds- og socialministeriet 1940, leder af arbejds- og socialministeriets beskæftigelsescentral 1941, departementschef i arbejds- og socialministeriet 1942, i socialministeriet samt økonomi- og arbejdsministeriet 1953–57; medl. af atomenergikommissionen, formd. f. sammes forretningsudvalg, f. arbejdsfordelingsnævnet 1942–46, f. Grønlands-kommissionen 1949–50, f. samarbejdsudvalget f. internationalt hjælpearbejde 1945–53, indtil 1957 formd. f. Mødrehjælpsens fællesråd, f. redaktionen af Socialt Tidsskrift, f. best. f. Den sociale Skole,

f. økonomi- og arbejdsministeriets beskæftigelsesudvalg, f. socialt-politisk udvalg, medl. af den nordiske socialpolitiske komité, af udvalget om fællesnordisk arbejdsmarked, formd. f. best. f. Fabrikant E. H. Ludvigsen og Hustrus Legat, regeringsdelegeret v. de internationale arbejdskonferencer, medl. af styrelsesrådet f. den internationale arbejdsorganisation 1948–51, formd. f. Europarådets sociale komité 1954, f. Fondet for dansk-norsk samarbejde 1946–63, medl. af hovedbest. og forretningsudvalg f. Det nordiske administrative Forbund, af hovedbest. f. Foreningen Norden, af kollegiebest. f. Fjerde Maj-Kollegiet, Kbhvn., af Nordisk Kontaktudvalg for atomenergispørgsmål 1957, af teknikerkommissionen 1957–59, af Rådet for Kraft- og Varmeforsyning 1957, leder af Danmarks delegerationer t. Den internationale Atomenergiorganisations årlige konference i Wien, medl. af sammes styrelsesråd 1958 og 1962–63, dansk medl. i styrelseskomitéen for den europæiske atomenergikommission u. OECD 1958, dansk medl. af styrelsen f. Board of Management for OECD's Dragonprojekt, medl. af Akademiet for de tekniske Videnskaber 1960, af udvalget om centraladministrationens organisation 1960, af udenrigsministeriets nedrustningsudvalg, medl. af best. i fl. erhvervsdrivende selskaber.

Adr.: Parkvænget 20, Charlottenlund.

Koch, Svend Lauge, dr. phil.* (K¹. 18/7 1962) (DM) (F.M.¹ & 2.) (Fi.H.R.2¹.) (F.O.I.P.) (F.Æ.L.4.) (S.N.2¹.); f. 5/7 1892 i Kjarby, Holbæk amt, søn af valgmenighedspræst Carl Koch og hustru Elisabeth, f. Knauer; g. 1^o 1924 m. journalist Eva Birgit K., f. Kewenter, død 1933, g. 2^o 1936–40 m. Ulla K., f. Richert, g. 3^o 1944 m. Edith K., f. Nielsen; student 1911, mag. scient. 1920, dr. phil. 1929, geologiske undersøgelser i Vestgrønland 1913 og 1928, geolog og kartograf på 2. Thuleekspedition 1916–18, leder af jubileumsekspeditionen Nord om Grønland 1920–23, forelæst v. amerikanske universiteter 1924–25, v. polske universiteter 1926, leder af geologiske ekspeditioner t. Østgrønland 1926–27, 1929 og 1930, af de videnskabelige undersøgelser i Østgrønland

1931–34, 1936–39 og s. 1947, flyveekspeditionen t. Pearyland 1938, blyundersøgelserne 1949–51; æres- og korresp. medl. af geografiske selskaber i Kbhvn., Oslo, Göteborg, Stockholm, Helsingfors, Antwerpen, London, Moskva, New York, Berlin, korresp. medl. af Explorers' Club, American geological Society, Naturforschenden Gesellschaft Schaffhausen, Société Géologique de France, medl. af Académie des Sciences, Paris, Kartografiska Sällskapet, Stockholm, The New York Academy of Sciences, dr. h. c., Basel 1960; tildelt svensk Vega-medalje 1924, eng. Patron's Medal 1927, Hans Egede medaljen s. å., tysk Karl Ritter medalje 1928, amerikansk Charley P. Daly medalje 1930, fransk Roquette medalje 1933, amerikansk Mary Clark Thompson Medal 1949, Rinkmedaljen 1961; har skrevet: Nord om Grønland, Vi flyver over Isbjørnenes Land, Fra Lissabon til Peary Land, till. videnskabelige afhandlinger om Grønland.

Adr.: Malmøgade 6, Kbhvn. Ø.

* Dr. phil. Svend Lauge Koch, Malmøgade 6, Kbhvn. Ø., er afgået ved døden juni 1964.

Kraft, Ole Bjørn, fhv. udenrigsminister (K¹. 12/5 1960) (M.T.Kha.) (F.Æ.L.1.) (I.F.3.) (L.E.1.) (N.L.1.) (N.St.O.1.) (Stb.B.E.1.) (S.V.1.); f. 17/12 1893 i Kbhvn., søn af viceinspektør v. fængselsvæsenet, dr. phil. Alexander Kraft og hustru Karen Margrethe, f. Christiansen; g. 3/5 1919 m. Gerda K., f. Winge; student 1912, cand. phil. 1913, studerede statsvidenskab, medarbejder v. Aarhus Stiftstidende 1919, redaktør af Svendborg Amts Dagblad 1919–22, medarbejder v. De Ferslewske Blade 1922, redaktør af dagbladet Fædrelandet, Sønderborg 1922–23, leder af Aarhus Stiftstidendes Kbhvn.s-redaktion 1924–31, medarbejder v. Berlingske Tidende 1931–40 og 1942–45, redaktør v. B.T. 1940–42, forsvarsminister i det andet ministerium Buhl 1945, udenrigsminister i ministeriet Erik Eriksen 1950–53; folketingsmd. (Det konservative Folkeparti) i Ålborgkredsene s. 1926, 2. næstformd. i folketinget s. 1957, medl. af det udenrigspolitiske nævn 1932–45, 1945–50 og s. 1953, medl. af Nordisk Råd 1953–62, formd. f. rådets økonomiske komité 1958–62, medl. af Det konservative Folkepartis rigsdagsgruppes best. 1932, næstformd. 1940, formd. 1940–45 og 1947–50, formd. f. Det konservative Folkepartis folketingsgruppe 1953–55, medl. af partiets hovedbest. s. 1935, af den danske delegation v. Folkeforbundet 1933–37, af den danske delegation v. De forenede Nationers konference i London og New York 1946 og 1962, formd. f. den danske delegation v. De forenede Nationers generalforsamling i Paris 1951–52, i New York 1952–53, medl. af den danske delegation v. Europarådet i Strasbourg 1949–50 og s. 1953, vicepræsident i Europarådets andet kammer 1949, formd. f. rådets kulturkommission, medl. af best. f. dets kulturelle råd, formd. f. den danske delegation v. Det Nordatlantiske Råds møder i Bruxelles 1950, Ottawa 1951, Rom s. å., Lissabon 1952, formd. f. Det Nordatlantiske Råd 1952–53, medl. af forfatningskommissionen af 1937, af 1945 og af 1951, af forsvarskommissionen

1946–50, medl. af best. f. Journalistforbundet 1928–32, næstformd. 1938–40, medl. af Pressens Fællesråd 1928–32, af best. f. Danmarks olympiske Komité 1938–50, medl. af hovedbest. f. Foreningen Norden, af Den danske Folkekirkes mellemkirkelige Råd, formd. f. Hovedstadens Grænseforening s. 1958, medl. af Det kgl. Teaters tilsynsråd, af best. f. statens kulturfond, af Grænseforeningens hovedbest., af best. f. Selskabet for dansk Teaterhistorie, formd. f. Grosserer Rachwitz Legat, ærespræsident f. Den internationale Mindretalsorganisation og i Den atlantiske unions ærespræsidium, medl. af det Pan-europæiske Råd, af Committee on the Christian Responsibility for European Cooperation, af best. f. A/S Faxe Kalkbrud; medstifter af tidsskriftet Den ny Tid 1918, redaktør 1918–19, udgiver og redaktør af tidsskriftet Det nye Danmark 1928–32 og 1934–38; har skrevet: Danmark udslettes, 1916, Fascismen (Historie-Lære-Lov), 1932, En Verdensrejse med »Verdensperspektiv«, 1955, Ung mand undervejs, erindringer 1912–26, 1958, Vé de besejrede, 1962.

Adr.: Kajerødvej 36, Birkerød.

Kragh, Erik, generalmajor (K¹. 2/2 1962) (DM) (C.F.F.H.) (F.Æ.L.4.) (S.Sv.2¹); f. 29/5 1901, søn af toldass. Johs. Kragh; g. m. Margrethe K., f. Hornemann; premierløjtnant i fodfolket 1922, kaptajn-løjtnant 1932, studieophold v. Ecole Supérieure de Guerre, Paris 1935–37, kaptajn 1937, oberstløjtnant 1945, souschef i forsvarstaben 1950, oberst 1951, forbindelsesofficer v. general Eisenhowers stab i Paris 1951, generalmajor 1952, chef f. hærstaben (generalstaben) 1951, f. østre landsdelskommando 1957; medl. af forsvarskommissionen af 1946, af civilforsvarsudvalget af 1946, formd. f. Det Krigsvidenskabelige Selskab 1957–63, medl. af The Institute for Strategic Studies, London, af best. f. Det udenrigspolitiske Selskab, medl. af folketinget 1960 (Det konservative Folkeparti).

Adr.: Fragarievej 7, Hellerup.

Langseth, Carl Christian Frederik, departementschef (K¹. 11/3 1963) (DM) (H.T.S.) (Ir.H.2.) (N.O.N.2.) (N.St.O.2¹) (S.N.2¹); f. 31/3 1907 i Kbhvn.; g. 9/4 1936 m. Karen L., f. Majal Johansen; student 1925, cand. jur. 1935, ansat i forsikringsselskab 1925, i marineministeriet 1927, sekr. sst. 1935, kontorchef 1940, afdelingschef 1946, i forsvarsmi- nisteriets 3. afd. 1950, departementschef sst. 1955.

Adr.: Østerbrogade 95, Kbhvn. Ø.

Larsen, Eivind Frederik Hans, politidirektør (K¹. 1/1 1960) (DM) (H.T.P.) (F.Æ.L.3.) (I.F.2.) (Ir.H.2.) (N.O.N.2.) (N.St.O.2¹) (S.H.E.2.) (S.N.2¹) (Stb.V.3.) (S.V.2¹) (Æt.S.2.); f. 26/5 1898 på Frbg., søn af overdyrlæge Svend Larsen og hustru Sophie-Margrethe, f. Hansen; g. 28/2 1928 m. Vera L., f. Friedrichsen; student 1916, cand. jur. 1922, fung. sekr. i handelsministeriet s. å., i justitsministeriet 1923, sekr. 1928, till. sekr. h. rigsadvokaten 1923–32, politiadvokat 1932, politimester i Helsingør m.v. 1936, chef f. Kbhvn.s opdagelsespoliti 1937, kst. statsadvokat f. Kbhvn. 1940, departementschef i justitsministeriet 1941, politidirektør i Kbhvn. s.



E. C. O. L. Lund
generalmajor, general-
tøjmester
Hellerup



F. H. Løppenthien
direktør
Hellerup



J. E. Meulengracht
professor, overlæge,
dr. med.
Kbhvn. Ø.

1951; formd. f. Foreningen af statsansatte Embedsmænd i Københavns Politi 1934–36, 2. direktør f. den Hielmstjerne-Rosencroneske Stiftelse 1945, 1. direktør s. 1949.

Adr.: Prins Valdemars Vej 24, Gentofte.

Larsen, Ove Kristian, stiftamtmand (K'. 11/3 1962) (DM) (F.Æ.L.4.) (N.St.O.2'.) (S.Kr.2.) (Æt. S.2.); f. 2/3 1895 i Kbhvn., søn af kvartermester Christian Larsen og hustru Marie, f. Larsen; g. 17/8 1930 m. Valborg L., f. Andersen; ansat i Kbhvn.s belysningsvæsen 1911–17, student 1914, cand. jur. 1920, ansat i indenrigsministeriet s. å., sekr. sst. 1923, fuldmægtig 1934, ekspeditionssekr. 1938, kontorchef 1939, direktør f. statens bygningsdirektorat 1943, stiftamtmd. over Kbhvn.s og Roskilde stifter og amtmd. over Kbhvn.s amt 1952; medl. af best. f. Det Bornholmske Ejendomsselskab A/S s. 1945, f. Dybbøl Mølle s. 1950, af landsudvalget f. KFUM's soldatermission i Danmark s. 1950, af best. f. Det danske Bibelselskab s. 1953, formd. s. 1957, medl. af statsinventariekommissionen s. 1954, formd. f. byudviklingsudvalget f. Køgeegnen s. 1954, f. Roskildeegnen s. 1956.

Adr.: Frederiksholms Kanal 28, Kbhvn. K.

Linde, Aage, kontreadmiral (K') (DM) (H.T.S.); f. 9/12 1904 i Slagelse, søn af lærer Chr. Linde og hustru, f. Andersen; g. 27/9 1935 m. Ellen L., f. Johansen; student 1922, søløjtnant 1925, frekventeret officersskole 1931–33, artilleriudd. 1934, 1. del af statsvidenskabelig embedseksm. 1935, frekventeret chefkursus t. U-både 1935–36, chef f. fl. ubåde, forstander f. U-bådscole og f. chefkursus t. U-både 1936–43, chef f. U-bådsflotillen 1943, till. tjenstgørende i marinestaben 1940–43, kontorchef i marineministeriet 1945, i forsvarsministeriet 1950–51, chef f. U-bådsafd. 1951–54, i søværnskommandoen 1954, kontreadmiral 1958, chef f. kystflåden 1958, f. søværnets operative kommando 1961; sekr. f. forsvarskommissionen 1949–51, medl. af kommissionen af 1949 ang. oprettelsen af et forsvarsmuseum 1949–51, af kommissionen ang. en Storebæltsbro 1955–58.

Adr.: Skt. Pauls Plads 1, Kbhvn. K.

Linde, Jørgen Christian Riegels, generalmajor (K'. 4/10 1962) (DM) (H.T.H.) (Fi.H.R.3¹.); f. 8/4 1898 i Ålborg, søn af oberstløjtnant Søren C. A. Linde og hustru Annette, f. Riegels; g. 12/5 1926 m. Kaja L., f. Schmidt; student 1916, premierløjtnant 1920, kaptajnløjtnant i generalstaben og fuldmægtig i krigsministeriet 1932, kaptajn 1934, kontorchef i krigsministeriet 1939, oberstløjtnant og chef f. 21. bataillon 1945, stabschef v. vestre landsdelskommando 1946–53, oberst 1950, chef f. 8. regiment (dronningens livregiment) 1953–55, generalinspektør f. forsyningstropperne 1957, generalmajor 1961, afsk. 1963; medl. af best. f. Det krigsvidenskabelige Selskab 1935–45, formd. f. Fællesorganisationen af Officerer i Hæren 1957–62.

Adr.: Thulevej 6, Søborg.

Lindhardt, Knud Hee, generalmajor, fhv. afdelingschef i forsvarsministeriet* (K'. 4/10 1962) (DM) (H.T.H.) (S.Sv.2'.); f. 21/1 1898 i Jyderup, Holbæk amt, søn af dyrlæge Axel Lindhardt og hustru Marie, f. Andersen; g. 4/1 1936 m. Kirsten L., f. Vendel; udd. s. tømrer 1913–17, bygningskonstruktør 1920, sekondløjtnant i ingeniørtropperne 1923, premierløjtnant i artilleriet 1926, kaptajnløjtnant 1935, fuldmægtig i krigsministeriet 1936–38, kaptajn i artilleriet 1938, kontorchef i krigsministeriet 1945, afdelingschef 1946–50 (oberstløjtnant 1946), afdelingschef i forsvarsministeriet 1950–63, oberst 1952, generalmajor 1954, afsked 1963; medl. af best. f. Københavns Officersforening 1932–46, formd. f. krigsministeriets erstatningsudvalg af 1945, f. hærens uniformskommission af 1945, medl. af det militære produktions- og forsyningsråd i London 1949, medl. af forretningsudvalget for forsvarets materielnævn 1953–63, m. fl. udvalg, formd. f. forsvarets logistikkomite; tildelt De danske Skytte-, Gymnastik- og Idrætsforeningers hæderstegn.

* Generalmajor Knud Hee Lindhardt, København, er afgæet ved døden 31. december 1963.

Lund, Einar Carl Otto Laurits, generalmajor, generaltøjmester (K'. 6/7 1963) (DM) (M.f.æ.D.) (H.T.H.) (S.Sv.3'.); f. 12/9 1902 i Kbhvn., søn af ar-

tillæringskaptajn, direktør Carl Lund og hustru Anna, f. Selchau-Hansen; g. 2/4 1927 m. skoleleder Inger L., f. Busse; student 1921, premierløjtnant i artilleriet 1925, afgangseksm. fra hærens officerskoles våbentekniske kursus 1932, kaptajnløjtnant 1934, kaptajn 1937, våbeningeniør i hærens tekniske korps 1942, oberstløjtnant 1949, oberst i forsvarets krigsmaterielforvaltning 1951, generalmajor og generaltøjmester sst. 1959; tjenstgørende v. Kbhvn.s søbefæstning 1925–26, v. 3. artilleriafd. 1926–29, v. hærens laboratorium og ammunitionsarsenal 1932–49, leder af artilleriammunitionsgruppen 1936–49, chef f. materielsektionen v. den danske brigade i Sverige 1944–45, ansat v. hærens tekniske korps' konstruktionsafd. og leder af skytskontoret 1949, chef f. beholdningsafd. 1950–59, f. forsvarets krigsmaterielforvaltning 1959–62, f. hærens tekniske korps 1962, s. 1932 talrige tjeneste- og studierejser i Europa og USA; medl. af Dansk Ingeniørforening 1932, af best. f. Artilleriofficerforeningen 1941–45, medorganisator af og lærer v. hærens sprængningstjeneste 1941–43, civilingeniør v. det svenske flygvapens materielsektion 1943–44, tilforordnet den svenske sprænggæmneinspektion 1943–44, lærer v. våbenteknik kursus på hærens officersskole 1946–51, v. forsvarsakademiet 1951–53, censor v. sidstnævnte s. 1953, medl. af hærens og søværnets krudt- og gaskommission 1949–52, af forsvarets eksplosivstofkommission s. 1953, formd. s. 1958, medl. af forsvarets fabriksstyrelse 1952–54; tildelt L. Klubiens Mindelegat 1948 f. fremragende, modig og fortjenstfuld handling under luftbombardement; har skrevet: lærebøger om sprængstoffer, sprængningsteknik m.m., kronikker og artikler om militærtekniske emner.

Adr.: Strandparksvej 15, Hellerup.

Løppenthien, Fritz Heinrich, direktør (K¹. 6/4 1961) (DM) (Fi.Fr.3.) (S.N.3.); f. 25/2 1891 i Kbhvn., søn af forretningsfører Heinrich F. A. Løppenthien og hustru Marie, f. Jensen; g. 30/10 1928 m. Ebba Marie L., f. Jørgensen; ansat i Nordisk Ulykkesforsikrings-Akts. af 1898 1906, fuldmægtig sst. 1916, kontorchef i Pensionsforsikringsanstalten 1917, underdirektør i Forsikrings-Akts. Danske Phønix 1918, adm. direktør 1919–25, adm. direktør f. Forsikrings-Akts. Haand i Haand 1925–62, f. Forsikrings-Akts. National og f. Livsforsikrings-selskabet Danebroge 1929–62, till. adm. direktør f. Ejendomsselskabet Holmens Kanal A/S 1958–63; formd. f. kontrolkomitéen og kommitteret i Forsikrings-Akts. Haand i Haand, Forsikrings-Akts. National, Livsforsikrings-selskabet Danebroge (medl. af samtlige s. 1960) og Forsikrings-Akts. Terra (medl. s. 1929), medl. af best. f. Ejendomsselskabet Holmens Kanal A/S s. 1944, formd. s. 1963, næstformd. f. best. f. A/S Dansk Driftstabsforsikring, medl. af Assurandør-Societetets komité 1933–60, formd. 1934–49, medl. af best. f. A/S Assurandørernes Hus 1931–43, formd. 1938–43, f. institutionen Assurandørernes Gård s. 1940, medl. af Dansk Ulykkesforsikrings Forening s. 1918, formd. 1934–63, f. Dansk Ulykkesforsikrings Katastrofe Forbund 1934–63, f. Komitéen til Bedømmelse af Sy-

ge- og Ulykkesforsikring med forøget Risiko 1928–29, f. Assurandørernes Pressebureau 1950–63, medl. af best. f. Foreningen af Ansvarsforsikringsselskaber til Overtagelse af Forsikring f. Automobile, der udlejes uden fører til Personbefordring 1929–47, f. Dansk Automobilforsikrings Forbund 1923–49, Dansk Tyverforsikrings Forening 1923–31, f. Foreningen af danske Søassurandører 1930–38, medl. af Dansk Tarifforenings komité 1923–34, af det danske særstyre af Wesmanns Skandinaviske Forsikringsfond s. 1948, af best. f. Danske Forsikringsselskabers Forhandlings Organisation 1956–63, f. Dansk Atomforsikrings Pool 1957–63, handelskyndigt medl. af østre landsret 1945–60, medl. af kommissionen vedr. landbrugets kreditforhold 1953–58, medl. af Finlandshjælps centralkomité 1940–50, af Beredningsudskottet för Nordiska Kongresser för Skade- och Olycksfallsförsäkring 1926–58, medl. af best. f. Foreningen til unge Handelsmænds Uddannelse 1935, næstformd. 1948, formd. 1959, medl. af komitéen til undersøgelse af den danske befolknings sundhedstilstand 1950–60, af best. f. A/S L. Dæhnfeldt 1953.

Adr.: Ørehøj Allé 1, Hellerup.

Meulengracht, Jens Einar, professor, overlæge, dr. med. (K¹. 26/11 1959) (DM) (B.K.4.) (I.F.2.) (Ju.r.K.) (Ju.Z.2.) (S.N.2²) (S.St.S.4.); f. 7/4 1887 i Assens, søn af fabrikingeniør Rs. Meulengracht og hustru Maria, f. Mortensen; g. 19/3 1920 m. Olga M., f. Herbst (død 1960); cand. med. 1912, klinisk assistent v. Frederiksberg hospitals med. afd. B 1912–13, læge v. serbisk krigslazaret 1912, assistent v. Rigshospitalets kirurgiske poliklinik 1914–15, v. Bispebjerg Hospitals patologiske institut 1915–16, reservelæge v. Rigshospitalets med. afd. B 1916–18, v. Bispebjergs hospitals med. afd. B 1918–23, dr. med. 1918, specialistanerkendelse i mave-, tarm- og blodsygdomme s. å., overlæge v. Bispebjerg hospitals med. afd. B 1924–57, till. professor v. den kliniske praktikantundervisning i medicin v. Kbhvn.s universitet 1935–57; medl. af Den permanente Farmakopékommision 1925–33, af best. f. Vejleford Sanatorium 1926–36, formd. f. Foreningen for Trængendes Landophold s. 1928, f. Dansk Selskab for intern Medicin 1929–31, medstifter af og dansk hovedredaktør f. Nordisk medicinsk Tidsskrift s. 1929, medl. af komitéen vedr. islandske lægers uddannelse i Danmark s. 1932, af Kbhvn.s hospitalskommission af 1932 og af 1944, af den af indenrigsministeriet nedsatte farmakopékommision 1933–49, formd. f. Foreningen af kommunale Overlæger i Kbhvn. 1934–36, medl. af Sundhedsstyrelsens ernæringsudvalg af 1935, af udvalget ang. vitamisering af margarine 1936, præsident f. Medicinsk Selskab, Kbhvn. 1936–37, medl. af hovedbest. f. Landsforeningen til Kræftens Bekæmpelse 1936, formd. f. sammes hovedbest. og medl. af direktionen 1938–62, medl. af fællesdirektionen f. Finseninstituttet og Radiumstationen i Kbhvn., af best. f. radiumstationerne i Odense og Århus 1956, præsident f. Den danske Kræftkomité 1962, medl. af best. f. Anders Hasselbalchs Fond til Leukæmiens Bekæmpelse 1939, af Akademiet for de tekniske Vi-



A. Michelsen
fhv. departementschef
Hellerup



E. greve Moltke
fhv. sparekasseinspektør
Kbhvn. V.



A. Mørch
ambassadør
Gentofte

densker s. å., medudgiver af Folia hæmatologica 1938, medstifter og medredaktør af Nordisk Medicin 1939 af Acta hæmatologica 1948, medl. af Sundhedsstyrelsens og Lægeforeningens fællesudvalg vedr. sygehusorganisationen af 1953, af best. f. Kong Christian X's Fond 1957, formd. f. Dansk-Islandsk Samfund 1957, f. fællesudvalget af 1960 vedr. cigaretter og lungekræft, medl. af best. f. A/S Badeanstalten København, æresmedl. af Royal Society of Medicine, London, af Le Société Belge des Gastro-Enterologie, af Svenska Läkaresällskapet og af Den islandske Lægeforening, korresponderende medl. af Finska Läkaresällskapet, af Harvey Society of London, af Kgl. medicinsk Selskab, Budapest, af Deutsche Gesellschaft für innere Medizin, af The British Medical Association, af Kaiserliche Leopold. Carolin. Deutsche Akademie der Naturforscher, af Acedemia Nacional de Medicina de Buenos Aires og af det Norske medicinske Selskab, Fellow of the Academy International of Medicine, medl. af Islands Videnskabselskab, af det serbiske Videnskaberne Akademi og af La Société Internationale d'Hématologie, æresdoktor (dr. jur. h.c.) v. universitetet i Aberdeen 1939; har skrevet: Studier over den kroniske hereditære hæmolytiske Ikterus (disputats, 1918), till. dansk og tysk udgave, endv. håndbøger og videnskabelige afhandlinger.

Adr.: Svanemøllevvej 33, Kbhvn. Ø.

Michelsen, Albert, fhv. departementschef (K¹. 11/3 1960) (DM) (Fi.L.2²) (F.P.A.1.) (S.N.3.); f. 1/5 1894 i Hobro, søn af sparekassedirektør N. M. Michelsen og hustru Karen Kirstine, f. Gjermansen; g. 24/3 1934 m. Grete M., f. Vogelius; student 1912, cand. jur. 1919, sagførerfuldmægtig s. å., sekr. i undervisningsministeriet 1920, fuldmægtig sst. 1934, ekspeditionssekr. 1938, kontorchef 1939, departementschef 1949–64, till. kst. direktør f. rigshospitalet 1944, sekr. v. statens lærerhøjskole 1921–39, f. Rask-Ørsted fondet 1938–49, studieophold i Frankrig og England 1928–29, i USA 1954; medl. af forretningsudvalget og repræsentantskabet f. Det danske Selskab, af Dansk Kultursamfund, af komitéen t. udbredelse af kendskabet t. dansk sprog og

kultur i udlandet, formd. f. komitéen f. det danske studentehus, Paris, f. Foreningen Norden's skole-nævn, medl. af foreningens hovedbest., næstformd. f. Pensionsfonden for Statsradiofonien's Tjenestemænd, medl. af Nordisk Kulturkommission, formd. f. sammes danske afd., f. best. f. den Hirschsprungske Samling, f. statens og hovedstadskommunernes kursus til studentereksm., medl. af best. f. købstadsmuseet Den gamle By, Århus, f. A/S Dansk Tiptjeneste, medl. af gouvernementet f. Selskabet Kjæden, dommer i den ekstraordinære tjenestemandsdømstol, leder af den danske delegation til konferencen i London 1945 om oprettelse af Educational Scientific and Cultural Organisation (UNESCO), medl. af den danske delegation t. UNESCO's 1. generalforsamling, Paris 1946, af UNESCO's danske nationalkommission, af best. f. Det kgl. Teaters Pensionsfond, f. Fondet f. dansk-finsk samarbejde, formd. f. Generalkonsul Ernst Carlsens Fond, f. Generalkonsul P. M. Wessels Legat, administrator f. Kunstakademiet 1950–56, kommitteret f. akademirådet v. Kunstakademiet s. 1956, medl. af direktionen f. Løwenholm Fonden.

Adr.: Egebjerg Allé 2, Hellerup.

Moltke, Ernst, greve, fhv. sparekasseinspektør (K¹. 13/10 1959) (DM) (Fi.L.2²) (N.St.O.2²) (S.N.2²); f. 16/10 1885 på Conradineslyst, Ruds-Vedby, Holbæk amt, søn af hofjægermester Otto greve Moltke og hustru Ingeborg, f. Valentiner; g. 20/3 1915 m. Ingeborg M., f. Gyldenkrone (død 1916); student 1903, cand. jur. 1910, fuldmægtig v. Sjællands stiftamt 1910–13, sekr. i handelsministeriet 1912, fuldmægtig sst. 1921, kontorchef 1929, sparekasseinspektør 1934–55; medl. af handelsskolerådet 1923–26 og 1929–34, sekr. i overbevillingsnævnet 1925–34, formd. f. udvalget ang. lån til sejskibe 1927–32, meddommer v. navigationseksamensvæsenet 1928–30, kst. direktør f. handelsskoleundervisningen 1928–29, medl. af revisorkommissionen 1929–34, af best. f. De statsunderstøttede Handelsskolers Pensionskasse 1930–34, formd. f. mæglerkommissionen 1932–34, f. best. f. Diakonissestiftelsen 1924–58, f. børnehjemmet Louisestiftelsen v.

Sorø 1924–58, f. rekonvalescenthjemmet Vedbygård 1950–56, f. ungdomshjemmet Lindevangshjemmet 1918–55, medl. af repræsentantskabet f. Det Københavnske Kirkefond 1916–56, af best. f. E. Bay & Th. Moltkes skoler 1928–61, forstander f. Herlufsholm skole og gods 1936–60, formd. f. udvalget f. Greve Joachim Moltkes Hjem for Studenter 1956; har udgivet: Joachim Moltke – en Kristi Stridsmand; medudgiver af: Sparekasseloven af 1937.

Adr.: Frederiksberg Allé 36, Kbhvn. V.

Møller, Svend Egert, pens. stadsbygmester (K¹. 20/3 1959) (FM¹) (DM) (Fi.H.R.2¹) (I.F.3.) (S.V.2¹); f. 8/2 1890 i Herstedøster, Kbhvn.s amt, søn af overlærer Josef Møller og hustru Metea, f. Zakarias-Nielsen; g. 14/8 1915 m. Gunhild M., f. Ponsaing; udd. s. tømrer, på kunstakademiet og h. professor Anton Rosen, arkitekt 1912–32, till. bygningsinspektør i Kbhvn. 1926, vice-stadsbygmester 1932, stadsbygmester 1938–60; medl. af best. f. Akademisk Arkitektforening 1923–25 og 1942–44, f. Landsforeningen Bedre Byggeskik 1928–32, indenrigsministeriets konsulent i byggesager 1934, formd. f. kunstakademiets arkitektjury 1934–40, f. Kunstnersamfundets arkitektsektion 1938–43, medarbejder v. dagbladet København 1923–29, medl. af best. f. Foreningen til Opførelsen af billige Arbejderboliger s. 1939, f. Landsforeningen Dansk Kunsthåndværk og Kunstindustri 1942–48, f. Selskabet til Håndarbejdet Fremme s. 1943, f. Samfundet og Hjemmet for Vanføre 1946–57, f. Statens byggeforskningsinstitut s. 1947, formd. s. 1960, medl. af forretningsudvalget f. Fonden til Fædrelandets Vel 1955–62, medl. af Københavns bygningskommission 1938–60, og boligkommission 1939–60, medl. af akademirådet 1940–59, direktør f. Kunstakademiet 1955, præsident f. akademirådet 1956–59, medl. af Dansk Brandværnskomité s. 1946, formd. f. Dansk Husflidsselskab 1931–58, f. Komitéen for Nordisk Byggedag 1938–56, for det byggetekniske nævn 1959–61; tildelt Frederiksberg kommunes præmie 1925.

Adr.: Chr. IX's gade 2, Kbhvn. K.

Mørch, Alexis, ambassadør (K¹. 11/3 1960) (DM) (F.Æ.L.5.) (I.Kr.4.) (Ju.Kr.4.) (N.St.O.1.) (S.Kr.1.) (S.Kr.M.); f. 19/3 1896 i Skt. Petersborg, søn af konsul, skibsbreder Poul Hassing Mørch og hustru Adolphine Wilhelmine, f. Berg; g. 15/9 1936 m. Effie Elsie M., f. Jessen; student 1914, cand. jur. 1922, fung. sekr. i udenrigsministeriet s. å., vicekonsul i Hamburg 1924, sekr. i udenrigsministeriet 1925, vicekonsul i Shanghai 1929, sekr. i udenrigsministeriet 1934, fung. fuldmægtig s. 1935, udnævnt 1938, kontorchef 1941, overordentlig gesandt og befuldmægtiget minister i Nanking 1946, i Peking 1950, till. akkrediteret i Bangkok 1947, chef f. udenrigsministeriets politisk-juridiske afd. 1953, overordentlig gesandt og befuldmægtiget minister i Moskva 1954, ambassadør 1955, ambassadør i Oslo 1959, t. rådgiver f. udenrigsministeriet 1962.

Adr.: Maltevangen 4, Gentofte.

Normann, Leif Otto, direktør (K¹. 13/1 1959) (DM) (M.T.Kha.) (Gr.G.I.3.) (N.St.O.2¹) (S.V.2¹); f. 1/10 1890 i Kbhvn., søn af direktør, kommandør C. Normann og hustru Camilla, f. Hoppe; g. m. Lili N., f. Nielsen; frekventeret søofficersskolen 1906–10, ansat i Det forenede Dampskibs-Selskab 1910, i skibsmæglerfa. Funch, Edye & Co., New York 1912–15, direktionsskr. i DFDS 1915–20, kontorchef sst. 1923, meddirektør 1934, adm. direktør 1956–64, ophold i Syd- og Nordamerika 1921–22; formd. f. best. f. Assurance-Compagniet Baltica A/S, A/S Titan, A/S Hotel Codan m. fl., medl. af best. f. Assurance-Compagniet Liv A/S, A/S De Forenede Handels- og Oplagspladser, Frederikshavn Værft og Tørdok A/S, Helsingør Skibsværft og Maskinbyggeri A/S, A/S Korntørrings- og Oplagsmagasinet, Krigsforsikringen for danske Skibe, A/S Larsens Plads, De Private Assurandører A/S og Aarhus Flydedok og Maskinkompagni A/S, medl. af Det internationale Handelskammers danske komité, isbrydningsrådet, repræsentantskabet f. Københavns Brandforsikring, Turistrådet, Orlogsmuseets Venner og Kong Olav Vs Fond, medl. af best. f. Danmarks Rederiforening 1947–59, formd. 1953–59, af Søfartsrådet 1947–59, formd. 1953–59, af Sø- og Handelsretten 1937–41, næstformd. f. best. f. Ulykkesforsikringsforbundet for dansk Søfart 1935–46, medl. af fragtnævnet 1939–49, af best. f. Københavns Frihavns-Akts. 1948–56, af udenrigsministeriets turistkommission 1934, kommissionen om udenrigstjenesten 1957–60, Storebæltskommissionen 1950–59, valutarådet 1953–59, skibsfartsnævnet 1952–61, vicepræsident i International Chamber of Shipping, London 1954–56.

Adr.: Kvæsthusgade 5, Kbhvn. K.

Overgaard, Søren Peter Nielsen, proprietær (K¹. 22/8 1962) (DM) (Fi.L.2¹) (F.Æ.L.3.) (N.O.N.3.) (S.V.2¹) (Æt.M.II 3.); f. 7/3 1886 i Stautrup, Århus amt, søn af gårdejer Ove Nielsen og hustru Oveline, f. Knudsen; g. 10/10 1911 m. Dagny Magdalene O., f. Simonsen; udd. v. landbrug, frekventeret Ollerup og Askov højskoler og Malling landbrugsskole, studieophold i England og Holland, ejer af »Højbygård« s. 1913; medl. af best. f. Århus Amts landøkonomiske Selskab 1913–16, formd. f. Mejeriet Lykkedal 1916, f. Høver og Omegns Landboforening 1922, f. Århus Omegns Mejeriforening 1925–59, æresmedl. s. 1959, formd. f. De danske Mejeriforeningers Fællesorganisation 1925–59, æresmedl. af best. s. 1959, medl. af Andelsudvalgets forretningsudvalg 1927–61, næstformd. 1929–37, formd. 1937–61, formd. f. International Mælkeribrugs danske afd. 1928–63, æresmedl. af best. s. 1963, medl. af Landbrugsrådet 1928–61, vicepræsident 1932–61, formd. f. statens mejeritudvalg s. 1928, præsident f. den internationale mejerikongres, Kbhvn. 1931, medl. af statsministeriets økonomiske råd 1931, af valutanævnet 1933–40, af landbokommissionen 1935, af Landbrugets radioudvalg 1937, formd. f. landbrugsministeriets smørekspertudvalg 1933–50, f. Mejeribrugets smørekspertudvalg 1950–59, f. landbrugsministeriets osteekspertudvalg 1933–50, f. Mejeribrugets osteekspertudvalg 1950–59,



L. O. Normann
direktør
Kbhvn. K.



S. P. N. Overgaard
proprietær
Ormslev

næstformd. i Landbrugets afsætningsråd 1958–61, medl. af det erhvervsøkonomiske råd 1939–40, af vareforsyningsrådet 1952–58, af valutarådet, af statens eksportkreditudvalg 1955–60, af Forvaltningsnævnet for Krigsforsikring af Løsøre, af best. f. Dansk Landbrugs-Andels-Maskinindkøb, A.m.b.a., f. E. R. Rasmussens Fond 1951 og f. Sydslesvigske Studie- og Hjælpefond; tildelt Segelcke-medaljen i sølv, i guld 1960.

Adr.: »Højbygård« pr. Ormslev.

Poulsen, Poul Emil, generalmajor* (K¹. 18/4 1960) (DM) (H.T.H.); f. 18/7 1895 i Ålborg, søn af bogholder Lars Poulsen og hustru Johanne Marie, f. Larsen; g. 1/6 1922 m. Thora Ludolphi P., f. Schlægel; realeksm., kontorudd. i handelsvirksomhed, reserveintendant 1917, intendant 1922, overintendant og fuldm. i krigsministeriet 1931, tjenstgørende v. generalkommandoen og v. forplejningskorpsets stab 1934–37, kontorchef i krigsmiisteriet 1937–42, stabsintendant 1938, kasseinspektør 1942, t. rådighed f. forplejningskorpset 1946, brigadaintendant v. den danske brigade i Tyskland 1947–48, t. rådighed f. forplejningskorpset og kasseinspektør 1948, ligestillet m. oberst s. å., fung. chef f. materielintendanturen 1950, generalintendant og chef f. forsvarets intendanturkorps 1951, generalmajor s. å., afsk. 1960; præsident f. Intendanturforeningen 1959, formd. f. Foreningen af 1888 til understøttelse af Dannebrogsmændenes efterladte 1964.

Adr.: Schlegels Allé 5, Kbhvn. V.

* Generalmajor Poul Emil Poulsen, Schlegels Allé 5, Kbhvn. V. er afgået ved døden 2. maj 1964.

Remke, Otto Kristian Fogtmann, departementschef (K¹. 11/3 1962) (DM); f. 5/2 1903 i Kbhvn., søn af husejer A. Remke og hustru Marie Magdalene, f. Andersen; g. 16/5 1942 m. Esther R., f. Haldrup; student 1921, cand. jur. 1927, sekretær i finansministeriets hovedrevisorat 1928, fuldmægtig sst. 1935, ekspeditionssekretær 1939, kontorchef s. å., chef f. 1. hovedrevisorat 1946, direktør 1956, chef f. 1. revisionsdepartement 1958, till. bestalling s. sagfører 1932, landsretssagfører 1934 (bestallin-

gen deponeret); medl. af statsregnskabsrådet, formd. f. revisionsrådet f. Kongeriget Danmarks Hypothekbank, medl. af statens kontrolnævn v. Dansk Tipstjeneste, medl. af Board of Auditors v. De forenede Nationer 1949–55, v. Eurochemic, Société Européenne pour le traitement chimique des combustibles iradiés, Mol, Belgien s. 1961, medl. af best. f. Ministerialforeningen 1939–46.

Adr.: Serridslevvej 10, Kbhvn. Ø.

Saxild, Jørgen, civilingeniør (K¹. 21/6 1961) (DM) (Ir.H.1.) (N.St.O.2¹) (S.N.3.) (S.V.2²); f. 6/6 1891 i Kbhvn., søn af departementschef J. F. Saxild og hustru Ingeborg, f. Lassen; g. 1^o 12/4 1918 m. Gudrun S., f. Hassel, død 1953, g. 2^o 12/2 1958 m. Birte S., f. Hansen; student 1909, cand. polyt. 1914, ansat i engelske og franske ingeniørfirmaer 1914–17, medindehaver af ingeniørf. Kampmann, Kierulff & Saxild s. 1917, af Saxild & Partners, London 1923–26; medl. af best. f. The Peter Lind Holding Co. s. 1935, leder af de dansk-svenske jernbaneanlæg i Tyrkiet og Iran 1927–39, medl. af best. f. Kampmann, Kierulff & Saxild A/S s. 1941, Kamp-sax-Invest A/S s. 1941, Dansk Sandpumperkompagni A/S s. 1941, NESA, A/S Det Østasiatiske Kompagni s. 1948, Chr. Hansens Laboratorium A/S s. 1950, direktør og medl. af best. f. Kampsax Holding A/S s. 1957, formd. f. tilsynet med det militære byggeprogram s. 1951, f. regeringsudvalget f. teknisk bistand u. FN 1951–62, f. rådet f. teknisk samarbejde m. udviklingslandene s. 1962, medl. af best. f. Foreningen Danmark, London 1926–27, formd. f. den skandinaviske klub i Teheran 1934, f. Foreningen Dansk Samvirke 1944, f. Dansk Ingeniørforening 1948–52, medl. af Akademiet for de tekniske Videnskaber 1941, af akademirådet 1957–61.

Adr.: Granhøjen 1, Hellerup.

Schlegel, Carl Otto Emil, sparekassedirektør (K¹. 13/4 1961) (DM) (Fi.B.H.) (Fi.H.R.2¹) (Fi.L.2¹) (N.St.O.2¹) (S.N.2¹); f. 27/7 1892 på Frbg., søn af fattigvæseninspektør C. F. A. Schlegel og hustru Oline, f. Alstrup; g. 11/9 1917 m. Ingeborg S., f. Nielsen; student 1909, cand. jur. 1916, sekr. i ju-



C. O. E. Schlegel
sparekassedirektør
Kbhvn. K.



A. C. F. Sporon-Fiedler
ambassadør
Kbhvn. K.

stitsministeriet 1919, fuldmægtig sst. 1927, ekspeditionssekr. 1931–33, kst. dommer i Kbhvn.s byret 1926, i Helsingør 1928–29 og 1930–31, statsadvokat v. højesteret 1933–41, direktør i Bikuben 1941–64, direktionens formd. 1962; formd. f. best. f. Foreningen Fængselshjælpen, f. Fængselshjælpen og Fængselselskabernes Samvirke 1941, f. Dansk Forsorgselskab 1951, f. Foreningen unge Kvinders Vel 1949, f. Foreningen for Alderdomsfriløbere 1957, medl. af fængselsnævnet 1945, formd. f. best. f. de Jorckske ejendomsselskaber 1938, medl. af tilsynsrådet f. Bikuben 1936–41, af best. f. A/S Fællesbanken for Danmarks Sparekasser 1950, næstformd. 1963, f. Fabrikant Einar Willumsens Mindelegat, f. A/S Einar Willumsen 1955, f. C. L. Davids Fond og Samling 1961, formd. f. best. f. A/S Christiani & Nielsen 1961, medl. af kontrolkomitéen f. forsikringsaktieselskaberne Haand i Haand, National og Danebrog 1962, Terra 1963, af den danske styrelse f. Det nordiske administrative Forbund, titulært medl. af Institut international des Sciences administratives; medudgiver af Systematisk Oversigt over Domme i kriminelle Sager 1933–42; udgiver af Baandlæggelsen og dens retlige Virkninger; medforfatter af Baandlæggelsesinstituttet i dansk ret; har skrevet juridiske artikler i fagblade og dagspresse.

Adr.: Nørre Voldgade 68, Kbhvn. K.

Sporon-Fiedler, Axel Caspar Frederik, ambassadør (K¹. 16/12 1960) (DM) (Ik.F.II.Kr.M.) (I.Kr.4.) (Ir.H.1.) (N.O.N.4.) (S.Kr.2.) (U.F.K.3.) (Ø.r.K.2.); f. 13/12 1890 på Sonderup, Holbæk amt, søn af hofjægermester Fr. Sporon-Fiedler og hustru Anna Sophie, f. Holm; g. 20/12 1921 m. Karen Frederikke S-F., f. Eriksen; student 1908, cand. jur. 1916, ass. i udenrigsministeriet s. å., fung. fuldmægtig sst. 1920, vicekonsul i New York s. å., fung. konsul i Montreal 1921, legationssekr. i Washington 1921, fuldmægtig i udenrigsministeriet 1922, legationssekr. i Haag 1923–27, fuldmægtig i udenrigsministeriet 1927, udsendt konsul i San Francisco 1930, generalkonsul sst. 1939, afsk. 13/5 1941, genansat 8/5 1945, rådgiver f. den danske delegation v. De

Forenede Nationers konference i San Francisco 1945, delegeret v. forberedelseskommissionens første møde sst., overordentlig gesandt og befuldmægtiget minister i Teheran 1947–57, till. akkrediteret i Bagdad 1949–53, i Karachi 1949–57, ambassadør i speciel mission v. Shah Reza's bisættelse i Shah-Abdul-Azim, Iran, maj 1950, v. Kong Faisal II af Irak's kroning i Bagdad, maj 1953, v. proklamationen af republikken Pakistan i Karachi, marts 1956, til tjeneste i udenrigsministeriet 1957–60, formd. f. Danmarks delegation til erstatningsforhandlinger med Jugoslavien og Bulgarien 1958, titel af overordentlig og befuldmægtiget ambassadør 1959, assisterende chef f. udenrigsministeriets politisk-juridiske afd. 1959–60; formd. f. komitéen f. den danske udstilling på Verdensudstillingen i San Francisco 1938–39, medl. af best. f. Danish Old People's Home (»Aldersly«), San Raphael, California 1930–47; æresmedl. af Den danske Klub i San Francisco.

Adr.: Grønningen 23, Kbhvn. K.

Terndrup, Thomas Karl, kgl. kommissarius (K¹. 1/5 1963) (DM); f. 15/11 1894 i Ølgod, Ribe amt, søn af proprietær Carl Terndrup og hustru Jessine, f. Jessen; g. 1942 m. Else T., f. Nielsen; student, cand. jur. 1920, sekr. i ministeriet f. offentlige arbejder s. å., fuldmægtig sst. 1938, fung. kommissarius v. anlæg af jernbaner m. v. på Øerne s. å., kgl. kommissarius s. 1941; sekr. h. kommissarierne 1921–38, f. radiatorådet 1928–38, formd. f. indenrigsministeriets afviklingskommission vedr. skødeklausulejendomme, f. overtaksationskommissionen i Svendborg, Odense og Assens amtsråds kredse.

Adr.: Anemonevej 56, Gentofte.

Thorsen, Ejnar, entreprenør, civilingeniør (K¹. 1/6 1960) (DM) (S.V.2.); f. 19/12 1890 i Skovlund, Ribe amt, søn af konsulent Jens Thorsen og hustru Neta, f. Carstensen; g. 28/12 1920 m. Meta T., f. Petersen; student 1910, cand. polyt. 1915, ophold i USA 1917–19, etabl. ingeniørfra. Monberg & Thorsen 1919, virksomheden omdannet t. aktieselskab 1937; formd. f. best. f. A/S Vejen Trælasthandel, f. A/S Phønix Tagpap og Vejmaterialer, Vejen, f.



E. Thorsen
entreprenør, civilingeniør
Hellerup

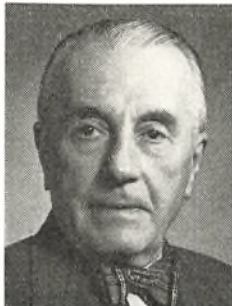

P. O. Treschow
fhv. gesandt
Kbhvn. Ø.

A/S S. Dyrup & Co., f. A/S Farve- og Lakfabriken S. Dyrup & Co., Kbhvn., medl. af best. f. Københavns Kul og Koks Kompagni A/S, f. A/S Nordisk Mineselskab, f. Arktisk Minekompagni A/S, f. A/S Dansk Galoche- og Gummifabrik, f. Entreprenørforeningen 1935, formd. 1940–55, æresmedl. s. 1955, medl. af hovedbest. f. Dansk Arbejdsgiverforening 1941, af forretningsudvalget 1949, formd. 1955–60, æresmedl. s. 1960, till. livsvarigt medl. af repræsentantskab og hovedbest., medl. af Industrirådet 1956, dommer i den faste voldgiftsret 1951–60, formd. f. best. f. Arbejdsgivernes Ulykkesforsikring 1955–60, medl. af revisionsudvalget for tyske betalinger 1945–52, medl. af Akademiet for de tekniske Videnskaber.

Adr.: Gruts Allé 12, Hellerup.

Thorsteinsson, Thorstein Christian, højesterets-sagfører, fhv. kreditforeningsdirektør (K¹. 19/10 1960) (N.St.O.2².) (S.N.2².); f. 2/9 1889 i Kbhvn., søn af grosserer G. Scheving Thorsteinsson og hustru Edel Marie, f. Christensen; g. 23/9 1916 m. Ebba T., f. Hansen-Raun; student 1908, cand. jur. 1914, overretssagfører 1918, højesterets-sagfører 1933, till. retskyndig direktør og direktionens formd. i Østifternes Kreditforening 1939–60; forretningsfører f. kunststillingen Grønningen 1920–60, medl. af best. f. Egmont H. Petersens Fond s. 1934, næstformd. 1944, af best. f. I/S Husumtryk s. 1954, formd. f. Kreditforeningens stående fællesudvalg 1939–60, formd. f. best. f. Lånefonden af 1940, f. den v. lov af 30. marts 1946 oprettede lånefond f. kortfristede prioritetslån t. 1960, medl. af best. f. A/S Nordisk Gjenforsikrings Selskab 1941, formd. 1961, af best. f. A/S Nordisk Brandforsikring 1946, næstformd. f. best. og medl. af selskabets kontrolkomité 1956, af best. f. A/S H. Aschehoug & Co., Dansk Forlag 1950, f. A/S H. Hagerups Forlag s. 1957, næstformd. f. best. f. Winkel & Magnussens Fond 1949–51, medl. af best. f. Det Rønnenkampske Legat; har skrevet: Fra fremmede Retssale, 1941, 3. udg. 1950. Anden samling 1950, Tredje samling 1952, Fjerde samling 1954, Femte samling 1957, Sjette samling 1963; En Skandale-

sags Historie, 1962; artikler og afhandlinger om realkredit, bl. a. Mortgaging of Real Estate in Denmark, 1949 og 1960.

Adr.: St. Kongensgade 130, Kbhvn. K.

Treschow, Peter Oluf, fhv. gesandt (K¹. 2/8 1960) (DM) (M.T.Kha.) (F.Æ.L.4.) (I.Kr.3.) (Le. S.2.) (Po.P.R.2.) (S.N.2¹.); f. 16/7 1890 på Sannarp, Sverige, søn af godsejer M. Treschow og hustru Alexandra, f. Berner-Schilden-Holsten; student 1908, cand. jur. 1915, ansat i udenrigsministeriet s. å., vicekonsul i New York og fungerende konsul i Chicago 1918–20, legationssekretær i Stockholm 1920, i Rom 1922, fuldmægtig i udenrigsministeriet 1925, 1. legationssekretær i Washington s. å., kontorchef i udenrigsministeriet 1930, legationsråd 1936, chargé d'affaires i Warszawa 1936, i Riga 1937, midlertidig tjeneste i udenrigsministeriet 1940, gesandt i Praha 1946, i Ottawa 1951, midlertidig tjeneste i udenrigsministeriet 1952, afsked 1960.

Adr.: Stockholmsgade 43, Kbhvn. Ø.

Warburg, Erik Johan, professor, dr. med. (K¹. 26/4 1962) (DM) (F.Æ.L.1.) (I.F.2.); f. 3/2 1892 i Kbhvn., søn af grosserer Alexander Warburg og hustru Agnes, f. Levy; g. 28/4 1925 m. Vigga W., f. Valentiner; student 1909, cand. med. 1916, dr. med. 1922, ass. v. Finsens Lysinstituts laboratorium 1916–18, reservelæge v. kommunehospitalets afd. II 1922–29, specialstærkendelse (medicinske sygdomme) 1925, reservelæge v. De gamles By 1928–30, v. militærhospitalet 1930–31, till. chef f. kommunehospitalets medicinske poliklinik 1930–31, professor i intern medicin v. Kbhvn.s universitet 1931–62, chef f. rigshospitalets medicinske poliklinik 1931, overlæge v. rigshospitalets med. afd. B 1932–62, Kbhvn.s universitets prorektor 1954–55, rektor 1956–58; redaktionssekr. v. Hospitalstidende 1925–28, censor i fysiologi v. statens gymnastikinstitut 1927, censorsuppleant i fysiologi v. det lægevidenskabelige fakultet 1928, medl. af redaktionskomitéen f. Nordisk Medicinsk Tidsskrift s. 1929, f. Acta Medica Scandinavica s. 1935, formd. f.



E. J. Warburg
professor, dr. med.
Kbhvn. V.



E. P. M. S. Wissum
generalmajor
Kbhvn. Ø.



P. F. Wonsild
direktør
Hellerup

Dansk Selskab for intern Medicin 1934–37, f. Foreningen af offentligt ansatte overlæger og klinikchefer i Kbhvn. og Frbg. 1938–49, f. Det Classenske Litteraturselskab s. 1938, medl. af retslægerrådet 1939–63, korresp. medl. af Svenska Läkaresällskapet s. 1939, af Sociedad de Medicina Interna de Buenos Aires s. 1944, formd. f. Dansk medicinsk-historisk Selskab 1945–50 og s. 1963, f. Dansk Medicinsk Selskab 1950–56, præsident f. Medicinsk Selskab, Kbhvn. 1949–51, medl. af konsistorium 1943–62 af farmacopékommisjonen 1945–55, formd. f. sammes specialitetsudvalg 1945–55, f. sundhedsstyrelsens specialitetsnævn 1955–64, f. folkeuniversitetets styrelse 1956–58, medl. af best. f. Anders Hasselbalchs Fond til Leucæmiens Bekæmpelse s. 1946, formd. s. 1955, af best. f. Rask-Ørsted fondet 1950–53, f. statens alm. videnskabsfond 1952–58, formd. 1957–58, af best. f. Augustinusfonden, f. Danmarks amerikanske Selskab, f. Vanførefonden, f. Fondet for dansk-norsk Samarbejde, formd. f. best. f. Egmont H. Petersens Kollegium 1956–58, medl. af best. f. Elin Gottliebs Mindelegat og Generalkonsul Ernst Carlsens Legat s. 1957, formd. f. Dansk international Studenterkomité 1957–60, f. Dansk cardiologisk Selskab 1960–63, f. Foreningen til Hjertesygdommenes Bekæmpelse s. 1961, æresmedl. af Göteborgs Läkarsällskap s. 1945, medl. af Kungl. fysiografiska Sällskapet, Lund s. 1948, udenlandsk medl. af det finske lægeselskab Duodecim, lægelig leder af socialministeriets undersøgelse af langvarigt understøttede s. 1945, æresmedl. af den II. inter-amerikanske cardiologiske kongres 1946, medl. af kommissionen til understøttelse af videnskabens kår 1946, af kommissionen vedr. lovgivningen vedr. apoteksvæsenet 1947, dr. med. h. c. v. Oslo universitet 1951, medl. af WHO/USC Teaching Mission til Israel og Iran 1952, korresp. medl. af British Cardiac Society 1953, medl. af Det norske medicinske Selskab 1954; tildelt Mefa-prisen 1959, Novo-prisen 1963; har skrevet: Carbonic Acid Compounds and Hydrogen Ion Activities in Blood and Salt Solution, disputats 1922; Subacute and Chronic Pericardial and Myocardial Lesions Due to Non-Penetrating

Traumatic Injuries, 1938; Småting om store og småting, 1952; Arbejder fra Rigshospitalets afd. B. 2. ser. I–XI, 1931–60; Kredsløbssygdommene (i Nordisk Lærebog for intern Medicin 1943, 1946, 1956); På Piazza della Minerva, 1960; talrige artikler i danske og udenlandske tidsskrifter.

Adr.: H. C. Andersens Boulevard 48, Kbhvn. V.

Weikop, Ove Vilhelm, borgmester (K¹. 20/3 1963) (N.O.N.2.) (S.Kr.2.) (Stb.V.2.); f. 21/4 1897 i Kbhvn., søn af grosserer Hans Weikop og hustru Kristine, f. Andersen; g. 30/7 1918 m. Emmy W., f. Hansen; prokurist i A/S Østerbros Messe 1916, indehaver af samme 1918–51, grossererborgerskab 1918, till. medindehaver af fa. Ove Weikop & Søn 1945–51, rådm. f. magistratens 5. afd. 1941–50, handelsminister i ministeriet Erik Eriksen 1950–51, borgmester f. magistratens 1. afd. s. 1951; medl. af best. f. Manufakturhandler-Foreningen for København s. 1930, formd. 1934–37, næstformd. f. Dansk Textil Union 1931, formd. 1936–37 og 1938–50, medl. af Købmandsrådets komité 1932–37, næstformd. 1936–37, medl. af Københavns Borgerrepræsentation 1933–41, af sø- og handelsretten 1940–51, af best. f. A/S Mogensen & Dessau 1940–50 og 1952–54, formd. 1946–50, af best. f. A/S Otto Piper 1941–50, formd. 1944–50, af best. f. A/S Forsikringsselskabet Codan s. 1955, næstformd. f. Telefonabonenternes repræsentantskab 1944–50, medl. af folketinget s. 1947 (Det konservative Folkeparti), af repræsentantskabet f. Danmarks Nationalbank 1950 og s. 1953, af best. s. 1961, formd. f. Københavns Kommunebiblioteker 1951, f. Det tekniske Selskabs Skoler 1951, f. Københavns skoleinspektion 1951, f. direktionen f. Københavns Maskinskole 1951, f. Københavns ungdomsskolenævn 1951, f. bevillingsnævnet f. beværterbevillinger i Kbhvn. 1951, medl. af best. f. Foreningen til unge Handelsmænds Uddannelse 1951, f. Teknologisk Institut 1951, f. Ny Carlsberg Glyptotek 1951, f. Statens og kommunens kursus til studentereksamen 1951, medl. af overbevillingsnævnet 1952, Københavns havnebestyrelse 1955, best. f. Københavns Frihavns-Akts. 1962.

Adr.: Borgmester Jensens Allé 22, Kbhvn. Ø.

Wissum, Emil Peder Max Svend, generalmajor (K¹. 18/4 1959) (DM) (H.T.H.) (F.O.A.); f. 3/6 1896 i Kbhvn., søn af kgl. kabinetsbud Peder Wissum og hustru Emilie, f. Wucherpfennig; g. 31/5 1925 m. Agnes W., f. Zollfranck (død 1961); student 1914, premierløjtnant 1918, tildelt H.M. kongens æressabel s. å., gennemgået hærens officersskoles specialklassens ingeniørkursus og generalstabskursus, kaptajn 1931, chef f. 5. bygningsdistrikt, Viborg 1934, stabschef h. generalinspektøren f. Ingeniørtropperne, 1942, oberstløjtnant 1945, chef f. generalstabens generalstabsafd. 1946, oberst 1949, til rådighed f. generalinspektøren f. ingeniørtropperne 1951, chef f. jyske ingeniørregiment s. å., generalinspektør f. ingeniørtropperne 1953–61, generalmajor 1957, afsked 1961; formd. f. forsvarrets ABC.udvalg 1953–61; har forestået opførelsen af bl. a. Jydske Tøjhus, Hjørring, og Jydske ingeniørregiments kaserne, Randers.

Adr.: Ribegade 17, Kbhvn. Ø.

Wonsild, Paul Frederik, direktør* (K¹. 19/2 1962) (DM); f. 6/3 1886 i Kbhvn., søn af skibsm. V. L. Wonsild og hustru Johanne, f. Siegumfeldt; g. m. Elise W., f. Colding; ansat i A/S Joseph Levin & Co. 1901, v. Dansk Svovlsyre- og Superphosphat-Fabrik 1904, i Det østasiatiske Kompagni 1905, i Dansk Svovlsyre- og Superphosphat-Fabrik 1913, dir. 1921–43; medl. af Industrirådet 1925–63, viceformd. f. Industriforen. best. og f. Industrirådet 1947, formd. 1948–51, medl. af repræsentantskabet f. Privatbanken 1928–63, af Akademiet for de tekniske Videnskaber 1937, af best. f. A/S De danske Sukkerfabrikker 1939, formd. 1953–61, af best. f. A/S Dansk Svovlsyre- og Superphosphat-Fabrik 1944, formd. 1952–61, f. Fog & Mørup A/S 1948, f. A/S Højbygaard Fabrik 1960.

Adr.: Vespervej 14, Hellerup.

* Direktør Paul Frederik Wonsild, Vespervej 14, Hellerup, er afdød ved døden d. 5. december 1963.

Kommandørkorset af Dannebrogordenen

Aagaard, Knud Starck, købmand (K. 25/9 1963); f. 1/8 1891 i Århus, søn af købm. V. V. Aagaard og hustru Amalie, f. Starck; g. 29/4 1917 m. Inge A., f. Qvistgaard; præliminæreksm. 1906, handelsudd. i Århus, Kbhvn. og Hamburg, hjemsendt s. sekondløjtnant 1915, overtaget faderens virksomhed 1917 (grundlagt 1892); formd. f. Aarhus Købmandsforening af 1887 1939–63, f. sammes stiftelse 1939–63, æresmedl. s. 1963, medl. af best. f. Centralorganisationen af Købmandsforeninger i Jylland 1939–63, formd. 1950–63 æresmedl. s. 1963, formd. f. Dansk Handelsblad 1950–63, medl. af best. f. De samvirkende Købmandsforeninger i Danmark 1944, næstformd. 1952, formd. 1956, medl. af Nordisk Købmandskomité 1950, formd. f. Butikshandelens fællesråd 1956–58 og s. 1962, medl. af repræsentantskabet f. Erhvervenes Oplysningsråd 1956, formd. f. best. f. Købmændenes Finansierings Institut 1956, f. Nordisk Detailhandlerråd 1957–58, medl. af repræsentantskabet f. Købmands- og Håndværkerbanken, Århus 1936, af best. 1945, formd. 1953, medl. af best. f. Dansk Principlforening 1953–60, af repræsentantskabet f. Aarhus konservative Vælgerforening 1939–62, af hovedbest. f. Vanførefonden 1956, af repræsentantskabet f. Foreningen Norden 1956, f. Dansk Købestævne 1957–63, handelskyndig dommer v. vestre landsret 1945–58; tildelt De samvirkende Købmandsforeninger i Danmarks hæderstegn i guld 1952, Norges Kolonial- og Landhandelforbunds hæderstegn i guld 1958.

Adr.: Klostergade 2, Århus C.

Andersen, Arne Bøgh, ambassadør (K. 1/1 1962) (Le.S.5.) (S.N.2.).

Adr.: 6, Golf Links Area, New Delhi, Indien.

Andersen, Jørgen, pens. overtoldinspektør (K. 20/10 1961) (DM) (S.N.2.); f. 27/11 1891 i Odense, søn af landinspektør A. N. Andersen og hustru Lene, f. Jørgensen; g. 22/11 1951 m. fuldmægtig, cand. phil. Anni Margrethe A., f. Nielsen; student 1910, cand. jur. 1917, sekr. i finansministeriet 1918, fuldmægtig i departementet f. told- og forbrugsafgifter 1922, ekspeditionssekr. sst. 1931, overtoldinspektør f. Jylland 1932, f. østifterne 1941–61, till. lærer v. grænsegendarmeriets fagkursus 1930 og 1931, censor v. fageksm. f. toldelever og

toldbetjente s. 1941, v. fagkurser f. kontorass. og kontorister s. 1953; har omarbejdet lærebogen Vejledning for Toldelever.

Adr.: Kaplevej 18, Virum.

Andreasen, Alfred Herman Munch, professor, dr. techn. (K. 26/1 1960) (DM): f. 1/6 1896 i Kalundborg, søn af kommunal bestillingsmd. Mads Andreasen og hustru Ane Kristine, f. Nissen; g. 18/8 1933 m. Carla A., f. Madsen; student 1913, cand. polyt. 1918, dr. tchn. 1929, videnskabelig ass. v. Danmarks tekniske højskole 1919–28, professor i kemi sst. s. 1928, prorektor v. højskolen 1947–50; medl. af patentkommissionen 1934–55, næstformd. f. de særlige patentkommissioner 1956, industrirådets ekspert v. vareforsendelser 1939, formd. f. udvalget f. Danmarks tekniske Bibliotek, medl. af best. f. Dansk Brændselskontrollforening 1940–53, f. Dansk Kedelforening s. 1953, medl. af socialministeriets arbejdsråd 1948, af trustkommissionen 1955–60, af Akademiet for de tekniske Videnskaber, æresmedl. af American Ceramic Society, udenlandsk medl. af den kungl. svenska Ingeniörvetenskapsakademien, af best. f. statens teknisk-videnskabelige fond, af repræsentantskabet f. Det Danske Selskab, af styrelsen f. International Commission on Glass, f. Asociation Européenne de Ceramique, formd. f. Polyteknisk Lærestalts fond for teknisk kemi; tildelt det tyske keramiske selskabs Seger-Medalje 1959; en fremgangsmåde t. bestemmelse af de faste stoffers finhed er standardiseret i England og Tyskland; har skrevet: Zur Kenntnis des Mahlgutes, disputats 1928; ca. 100 videnskabelige afhandlinger i fl. internationale tidsskrifter; Den polytekniske Lærestalts 125-Aars Jubilæumsskrift, 1954.

Adr.: Dalsgårdsvej 8, Klampenborg.

Arendrup, August Emil, kommandør (K. 29/1 1960) (H.T.S.) (N.St.O.3.); f. 12/6 1900 på Sct. Croix, søn af plantageejer Herluf Arendrup og hustru Margaret, f. Moore Bell; kadet 1918, søløjtnant II 1923, I 1924, frekventeret flådens officersskole 1926–28, tjenstgørende i den italienske flåde 1930–31, kaptajnløjtnant 1932, chef f. Mosede Bateria 1935, f. inspektionsskibet »Maagen« 1938, orlogskaptajn 1939, chef f. søartilleriets skydesektion 1941–43, f. marinedistrikt Jylland Nord 1945, f.



K. S. Aagaard
købmand
Århus C.



J. Andersen
pens. overtoldinspektør
Virum



A. H. M. Andreassen
professor, dr. techn.
Klampenborg



A. E. Arendrup
kommandør
Skodsborg

opmålingsskibet »Hejmdal« s. skoleskib f. søkadeter s. å., f. søværnets eksercerskole m. mathelevskole 1946, stabschef v. kystdefensionen 1946–50, kommandørkaptajn 1947, chef f. fregatten »Niels Ebbesen« 1950, stabschef v. kystflåden 1951–53, kommandør 1951, chef f. kystflådens øvelsesgruppe 1953, frekventeret NATO Defence College, Paris 1953–54, Deputy Chief of Staff i NATO's nordkommando, Norge 1954–56, chef f. Bælternes marinekommando 1956–60, f. søtransportvæsenet 1960, afsk. 1962; medl. af best. f. Søofficersforeningen 1931–35, næstformd. i repræsentantskabet f. Hovedorganisationen for Søofficerer 1951–53.

Adr.: Høje Skodsborgvej 8, Skodsborg.

Aschengreen, Julius Christian, fhv. direktør (K. 21/1 1961) (It.F.4.) (N.St.O.2².) (S.H.E.3.) (S.Kr.3.); f. 17/1 1896 i Kbhvn., søn af bagermester Julius Chr. Aschengreen og hustru Frederikke, f. Ewers; g. 22/5 1926 m. Asta A., f. Nielsen; realeksm. 1911, ansat i Det østasiatiske Kompagni s. å., tjenstgørende v. kompagniets filialer i Manchuriet 1919–28, filialbestyrer i Indien 1928–36, prokurist v. hovedkontoret 1939, underdirektør 1948, adm. direktør 1952–61; næstformd. f. best. f. Det østasiatiske Kompagni, medl. af best. f. fl. datterselskaber, formd. f. Danmarks Rederiforening og f. Søfarstrådet 1959–61, f. best. f. A/S Det danske Luftfartsselskab, formd. (skiftende) f. styrelsen f. Scandinavian Airlines System, formd. f. best. f. SAS Invest A/S, f. A/S Nakskov Skibsværft, f. Rederiakts. Myren, formd. (skiftende) f. kontrolrådet f. Nordic Tankships I/S, formd. f. Western Italy/India & Pakistan Conference, f. Western Italy/Far East Conference 1950–61, f. Thailand/Europe Conference 1958–61, vicepræsident i Maritime Transport Committee u. International Chamber of Shipping 1960–62, medl. af Københavns havnebest., af best. f. Københavns Frihavns-Akts., statens skoleskib Danmark 1953–58, stiftelsen Georg Stages Minde og Sømandsforeningen af 1856. Adr.: Carlsmindevej 5, Holte.

Asmussen, Johannes Robert Wirefeldt, professor, dr. phil. (K. 25/1 1964) (R¹. 1960); f. 26/3 1903 i Viborg, søn af skomagermester F. P. W. Asmussen og hustru Petra, f. Sørensen; g. 5/1 1937 m. Grethe A., f. Abildgaard; student 1923, mag. scient. 1932, studieophold i Leiden 1935, i Danzig 1936, dr. phil. 1944, ass. v. Polyteknisk Læreanstalt 1926–29 og 1932–43, kemiker v. Biological Associations biofysiske laboratorium, Long Island 1929, ansat v. landøkonomisk forsøgslaboratorium 1930, lærer i kemi v. Polyteknisk Læreanstalts forberedelseskursus 1939–43, professor i kemi v. Polyteknisk Læreanstalt og bestyrer af sammes kemiske laboratorium B s. 1944, prorektor f. Polyteknisk Læreanstalt 1956–60; medl. af Akademiet for de tekniske Videnskaber 1944, af Det kgl. danske Videnskaberne Selskab 1962, medl. af best. f. Kemisk Forening 1941–44, og s. 1950, formd. 1950–53, medl. af best. f. Selskabet for Analytisk Kemi 1944–47, formd. 1945–46, indrettede Dansk Tekstilsforsknings Instituts laboratorier 1944, leder af sammes forskningsarbejde 1944–59, medstifter af Skandinaviska Föreningen för Elektronmikroskopi 1949, medl. af best. 1949–55, medl. af best. f. Holstebro Jernstøberi, af best. og repræsentantskab f. Danmarks Ingeniørakademi 1957–60, medl. af planlægningsudvalget f. den polytekniske læreanstalt i Lundtofte s. 1958, formd. f. læreanstaltens Lundtofteudvalg s. 1959, medl. af den naturvidenskabelige kommission f. statens alm. videnskabsfond 1960, formd. f. D. danske nationalkomité f. krystallografi s. 1963; har skrevet: Magnetokemiske Undersøgelser over uorganiske Kompleksforbindelser, disputats 1944; lærebøger, afhandlinger i inden- og udenlandske tidsskrifter; medl. af The Editorial Board of Acta Crystallographica 1958–62.

Adr.: Sølvgade 83, Kbhvn. K.

Augsburg, Ejner Hugo, fhv. palæforvalter, oberstløjtnant, kammerjunker (K. 26/4 1962) (DM) (H. T.H.) (I.Kr.5.) (N.St.O.3².) (N.O.H.3.) (Stb.V.3.); f. 26/4 1892 i Roskilde, søn af justitsråd, apoteker Jannik Augsburg og hustru Emilie, f. Hansen; g. 11/11 1927 m. Aase A., f. Ulrich; premierløjtnant



J. C. Aschengreen
fhv. direktør
Holte



J. R. W. Asmussen
professor, dr. phil.
Kbhvn. K.



E. H. Augsburg
fhv. palæforvalter
oberstløjtnant,
kammerjunker
Kbhvn. K.



A. K. Bak
fhv. belysningsdirektør,
cand. polyt.
Kbhvn. F.

1916, kaptajn 1931, oberstløjtnant 1940, gennemgaaet hærens gymnastikskole 1919–20, skydeskolen f. håndvåben, alm. kursus, 1929–30, chef f. 7. ba-taillon, Vordingborg 1940–45, f. 1. livgardebataillon 1945–51, til rådighed f. livgarden 1951, afsk. 1952, i nr. i res. 1952–57, palæforvalter v. Amalienborg 1952–62; deltaget i moderne femkamp v. De olympiske Lege, Antwerpen 1920, i internationale officersfægtstævner i Holland 1922 og 1927, i Frankrig 1923, i Ungarn 1929, till. i danske militære idrætsstævner.

Adr.: Dronningens Tværgade 56, Kbhvn. K.

Bach, Peter Heinrich Nielsen, professor, dr. phil. (K. 30/5 1962); f. 17/7 1905 i Kiel, søn af viceskoleinspektør, translatør Niels Bach og hustru Gertrud, f. Brand; g. 1^o 1931 m. Inger B., f. Hald (død 1962), 2^o 1964 m. museumsdirektør, mag. art. Minna Bach Heimbürger, f. Heimbürger; student 1924, cand. mag. 1930, dr. phil. 1937, adjunkt v. Frederiksborg statsskole 1930–38, till. undervisningsass. v. Kbhvn.s universitet 1930–35, lektor sst. 1935–38, professor i germansk filologi v. Århus universitet 1938, universitetets prorektor 1957–59, rektor 1959–63; ledende senior i Århus Studenterforening 1941–42, medl. af repræsentantskabet 1942–44, formd. f. Studenterboligerne 1943–47, censor i tysk v. lærereksm. 1943–59, v. den jyske Handelshøjskole, Århus 1954–59, medarbejder v. Diplomatarium Danicum s. 1943, medl. af best. f. Århus Museums kunstafd. s. 1945, formd. s. 1961, af best. f. Århusafd. af Dansk Kunsthåndværk og Kunstindustri 1946–50, formd. 1947–50, formd. f. Humanistisk Samfund 1949–51, udvekslingsprofessor v. Nottingham universitet 1952, gæsteforelæst v. universiteterne i Stockholm, Göteborg, Lund, Oslo, London, Sheffield, Paris, Nancy, Amsterdam, Bonn, Hamburg og München, medl. af best. f. studenterkollegerne i Århus 1952–63, af det faglige råd v. Danmarks pædagogiske Institut s. 1955, af præsidiat f. Det lærde Selskab, Århus 1956–59, af Den danske UNESCO-nationalkommission, af Det danske Sprog- og Literaturselskab s. 1958, formd.

f. best. f. Århus universitet 1959–63, f. journalisthøjskolens best. s. 1959, medl. af best. f. Augustinusfonden 1960–61, f. Philipsfonden 1960–64, De Forenede Staters Uddannelsesfond i Danmark 1960–63, Fondet for dansk-finsk samarbejde s. 1960, medl. af den humanistiske sektion i statens alm. videnskabsfond s. 1960, formd. f. fondens best. s. 1962, vicepræsident i Comité permanente des recteurs des universités européennes s. 1960, præsident f. Committee on Higher Education and Research u. Europarådet 1964, medl. af Foreningen Nordens råd s. 1962; har skrevet: Laut- und Formenlehre der Sprache Luthers, 1934; Die thüringisch-sächsische Kanzleisprache bis 1325 I–II, 1. del disputats 1937, 2. del 1943; Filip af Novara; Frederik 2.s Korstog, 1946; Middelalderens tyske Litteratur, 1948; Det femte korstog i samtidens franske og tyske digtning, 1952; Den folkksspråklige medeltids litteraturen, 1959; fl. afhandlinger.

Adr.: Pilevej 11, Risskov.

Bahnsen, Holger Johan, kontreadmiral (K. 2/4 1960) (H.T.S.) (Fi.Fr.m.sværd) (S.Sv.3.1.); f. 29/8 1901 i Odense, søn af købmd. Aage Bahnsen og hustru Dagmar, f. Hansen; g. 24/9 1927 m. Unnur B., f. Flygenring; student 1920, søløjtnant I 1924, frekventeret Ecole supérieure d'Electricité Section de Radioelectricité, Paris 1933–34, kaptajn løjtnant 1932, orlogskaptajn 1939, kommandørkaptajn 1947, kommandør 1951, kontreadmiral 1963, chef f. søminevæsenets radiosektion 1935, f. søværnets televæsen 1951, f. flådestation København 1963; medl. af Akademiet for de tekniske Videnskaber; har opfundet: flydemagnet t. stryngning af magnetiske miner.

Adr.: Olaf Poulsens Vej 10, Charlottenlund.

Bak, Anders Kristian, fhv. belysningsdirektør, cand. polyt. (K. 5/8 1961); f. 20/5 1892 i Udby-neder, Randers amt, søn af gårdejer Jens Bak og hustru Kirstine, f. Hansen; g. 5/5 1928 m. Karen B., f. Møller; realeksm. 1910, eksaminand 1911, cand. polyt. 1917, dr. techn. h. c. v. Danmarks tek-

niske højskole 1954, assistent v. Polyteknisk læreanstalts maskinlaboratorium 1917, ingeniør v. Kbhvn.s belysningsvæsen 1918, ass. v. Massachusetts Institute of Technology og Yale University 1919–20, ingeniørass., sen. teknisk ingeniør v. The Detroit Edison Co., Detroit 1920–25, økonomiingeniør v. Kbhvn.s belysningsvæsen 1926, direktør f. A/S Aarhus Mørtel Co., Århus 1928, projekterende ingeniør f. Kbhvn.s belysningsvæsen 1930, driftsbestyrer på H. C. Ørsted værket 1933, overingeniør f. Kbhvn.s kommunale elektricitetsværker 1940, direktør f. Kbhvn.s belysningsvæsen 1954–62; medl. af best. f. maskiningeniørgruppen i Dansk Ingeniørforening 1926–28, 1931–34 og 1936–42, medl. af Akademiet for de tekniske Videnskaber s. 1937, formd. f. akademiets maskintekniske gruppe 1940–43, medl. af Dansk Elektroteknisk Komité s. 1946, af den danske nationalkomité f. World Power Conference s. 1946, præsident 1963, medl. af best. f. Dansk Kedelforening s. 1948, f. I/S Kraftimport 1954–62, af elektricitetsrådet s. 1955, af atomenergikommissionen s. å., af best. f. Danske Elværkers Forening 1955–62, f. Foreningen af danske Gasværker 1955–62, formd. f. Danmarks elektriske materielkontrol, prøvningsudvalget s. 1956, medl. af best. f. UNICHAL (Union Internationale des Distributeurs de Chaleur) 1956–62, æresmedl. 1962, medl. af best. f. Lysteknisk Selskab 1958–62, rådgivende ingeniør, bygning af bl. a. Kyndbyværket, Skærbækværket og Fynsværket og v. udvidelser af Århusværket og Aalborg Elværk; har skrevet flere tekniske artikler i danske og udenlandske tidsskrifter.

Adr.: C. F. Richsvej 23, Kbhvn. F.

Bang, Kaj, vejdirektør, cand. jur. (K. 14/1 1961) (DM); f. 9/3 1904 i Silkeborg, søn af professor, dr. med. Sophus Bang og hustru Anna, f. Brandt Christensen; g. 3/2 1938 m. Karen Charlotte B., f. Knudsen; student 1922, cand. jur. 1928, sekr. i ministeriet for offentlige arbejder 1930, chef f. vejkontoret 1942, f. vejdirektoratet s. 1949; formd. f. vejnævnet, f. arbejdsudvalget vedr. en Storebæltsbro, formd. f. el. medl. af fl. udvalg vedr. vej-, trafik og planlægningsforhold, medl. af dansk-svensk Øresundsbrokommission, af telefонтilsynet og af telefonvoldgiftsnævnet, formd. f. Nordisk vejteknisk Forbunds danske afd., medl. af den internationale vejassociations permanente komité.

Adr.: Frugthegnet 77, Virum.

Bartels, Eyvind, ambassadør (K. 1/1 1959) (F. Æ.L.5.) (Gr.Ph.2.) (N.St.O.2¹); f. 13/1 1916 i Kbhvn., søn af overingeniør Knud Bartels og hustru Gudrun, f. Sinding; g. m. Jytte Breum B., f. Breum; ambassadør i Paris 1960, till. chef f. den faste delegation v. Organisationen f. Økonomisk Samarbejde og Udvikling (OECC).

Adr.: 16, Avenue Raphaël, Paris XVI, Frankrig.

Begtrup, Aksel Lange, ligningsdirektør (K. 3/5 1960) (DM); f. 28/5 1899 i Hillerød, søn af højskoleforstander Holger Begtrup og hustru Johanne, f. Lange; g. 27/2 1925 m. Inger B., f. Fink-Jensen;

student 1917, cand. polit. 1923, fung. sekr. i invalideforsikringsfonden s. å., sekr. v. landsoverskatterådet 1924, fuldmægtig sst. 1930 ekspeditionssekr. 1935, ligningsinspektør i statens ligningsdirektorat 1938, ligningschef sst. 1946, ligningsdirektør 1957; medl. af sømandsskattenævnet 1958, censor v. Handelshøjskolen 1962.

Adr.: Æblevænget 13, Lyngby.

Begtrup, Bodil Gertrud, ambassadør (K. 11/3 1962) (D.r.K.M.) (I.F.1.); f. 12/11 1903 i Nyborg, datter af dommer Chr. A. Andreasen og hustru Carla Sigrid, f. Locher; g. 1^o m. dr. med. Erik Begtrup, g. 2^o 14/5 1948 m. gesandt Laur. B. Bolt-Jørgensen; student 1921, cand. polit. 1929, filmcensor 1939–48, gesandt i Reykjavik 1949, ambassadør 1955, kontorchef i udenrigsministeriet 1956, Danmarks faste repræsentant v. Det Europæiske Råd, Strasbourg 1956, ambassadør i Bern samt akkrediteret s. gesandt i Wien 1959; dr. jur. h. c. v. Smith College, Massachusetts 1949, medl. af Danske Kvinders Nationalråds styrelse 1929, næstformd. 1931, formd. 1946–49, medl. af Mødrehjælpens Fællesråd 1939–59, af den danske delegation til Folkeforbundets 19. forsamling 1938, af den danske delegation til UN i London, New York 1946, 1947, 1949, 1950 og 1952, Paris 1948 og 1951, formd. f. UN's kommission for forbedring af kvinders samfundsmæssige stilling 1947, medl. af samme 1948–49, af Foreningen Nordens råd 1956.

Adr.: Den danske Ambassade, Thunstrasse 95, Bern, Schweiz.

Bertelsen, Hans Valdemar, ambassadør (K. 11/3 1961) (B.L.5.) (F.Æ.L.3.) (I.R.Ø.4.) (L.E.5.) (Mex. A.A.1.) (N.O.N.2.) (S.N.2²) (I.K.5.) (Stb.M.C.F.); f. 5/2 1906 i Kbhvn., søn af undervisningsinspektør, dr. phil. Hans Henrik August Bertelsen og hustru mag. art. Sophia, f. Yhlen Olsen; g. 20/7 1935 m. Kirsten B., f. Boserup; student 1924, cand. jur. 1931, ansat i udenrigsministeriet s. å., sekr. sst. 1933, v. den danske Folkeforbunds-delegation, Genève 1932 og 1933, direktionssekr. i Det Store Nordiske Telegrafelskab 1935–36, sekr. i udenrigsministeriet 1936, legationssekr. i Bruxelles 1937, i ministeriet 1938, f. den danske handelsdelegation i London 1939–40, legationssekr. i Rom 1940, chef f. det danske generalkonsulats arbejderkontor, Hamburg 1942, legationssekr. i Stockholm 1945, fuldmægtig i udenrigsministeriet s. å., legationsråd i Washington 1946, ambassaderåd sst. 1947, fung. kontorchef i udenrigsministeriet 1949, udnævnt 1950, overordentlig gesandt og befuldmægtiget minister i Mexico, Costa Rica, Cuba, Den Dominikanske Republik, Guatemala, Haiti, Honduras, Nicaragua, Panama og Salvador 1953, ambassadør i Mexico 1958, ambassadør i speciel mission v. præsidentskifterne i Cuba 1955, El Salvador 1956, Panama s. å., Nicaragua 1957, Den Dominikanske Republik s. å., ambassadør i Peking 1959, uden f. nr. i udenrigstjenesten 1962, t. disposition f. udenrigsministeriet 1964.

Adr.: Solvænget 16, Kbhvn. Ø.



A. L. Begtrup
ligningsdirektør
Lyngby



B. G. Begtrup
ambassadør
Børn



H. V. Bertelsen
ambassadør
Kbhvn. Ø.



K. Birket-Smith
fhv. overinspektør
dr. phil. & scient.
Kbhvn. F.

Birket-Smith, Kaj, fhv. overinspektør, dr. phil. & scient. (K. 26/1 1963) (FM²). (Fi.H.R.3¹). (F.O.A.) (S.N.3.); f. 20/1 1893 i Kbhvn., søn af overbibliotekar, dr. phil. Sophus Birket-Smith og hustru Ludovica, f. Nielsen; g. 10/7 1920 m. Minna B-S., f. Hvilsom; student 1910, mag. scient. 1917, dr. phil. 1929, æresdoktor v. University of Pennsylvania, Philadelphia 1937, v. Oslo universitet 1951, v. Universitæt Basel 1960, underinspektør v. Nationalmuseet 1929, inspektør II sst. 1931, inspektør I 1938, leder af den etnografiske afd. 1940, overinspektør 1946–63, till. lektor i etnografi v. Kbhvn.s universitet 1945–63, deltaget i zoologisk ekspedition t. Syd-Grønland 1912, etnografisk forskningsrejse t. Nord-Grønland 1918, deltaget i 5. Thule-ekspedition 1921–23, arkæologisk og etnografisk forskningsrejse t. Alaska 1933, studierejse t. Philippinerne og Oceanien 1951; viceformd. f. Dansk-Indisk Forening, medl. af Det kgl. danske Videnskabernes Selskab, af det Norske Videnskabs-Akademi, Oslo, af Det kungl. Vetenskaps-Samhälle, Göteborg, af det Finske Videnskabs-Societet, af best. f. Det kgl. danske geografiske Selskab, af direktionen f. Knud Rasmussen-Fondet og f. Dansk Ekspeditionsfond, af kommissionen f. Grønlands undersøgelse, af det permanente råd for internationale antropologiske og etnologiske kongresser og generalsekretær ved kongresserne i Kbhvn. 1938 og Bruxelles 1948, præsident f. den internationale amerikanistkongres, Kbhvn. 1956, æresmedl. af Royal Anthropological Institute of Great Britain and Ireland, af Geographische Gesellschaft, Hamburg, korresponderende medl. af La société des américanistes de Paris, af Anthropologische Gesellschaft, Wien, af American Museum of Natural History, New York, af Tromsø museum, af Westermarck Society, Abo og af Société suisse des américanistes; har skrevet: *Early History of the Algonquian Indians*, 1918; *Ethnography of the Egedesminde District*, 1924; *Eskimoerne*, 1927, engelsk udg. 1936, fransk 1937, schweizisk 1948, spansk 1953; *Physiography of West Greenland*, 1928; *The Greenlanders of the Present Day*, 1928; *500 Eskimo Words*, 1928; *The Caribou Eskimos I–II*, II disputats 1929; *Contribu-*

tions to Chipewyan Ethnology, 1930; *Den nye Verden*, 1931; *Geographical Notes on the Barren Grounds*, 1933; *Naturmennesker I–II*, 1934, svensk udg. 1937; *Guld og grønne Skove*, 1935; *Saga Knuts Rasmussens, på islandsk 1935, dansk udg. 1936, svensk 1937; The Eyak Indians (s. m. F. de Laguna)*, 1938; *Anthropological Observations on the Central Eskimos*, 1940; *Vi Mennesker*, 1940, svensk udg. 1944, schweizisk 1944, argentinsk og finsk 1949; *Early Collections from the Pacific Eskimo*, 1941; *Kulturens Veje I–II*, 1941–42, svensk udg. 1943, schweizisk 1946, hollandsk 1950, finsk 1951, argentinsk 1952, fransk 1956, italiensk 1957, brasiliansk 1959, jugoslavisk 1960, engelsk 1964; *The Origin of Maize Cultivation*, 1943; *Ethnographical Collections from the North-West Passage*, 1945; *Tro og Trolddom*, 1946; *The Chugach Eskimo*, 1953; *Ethnological Sketch of Rennell Island*, 1956; *Fjærne Folk*, 1957, schweizisk udg. 1958, svensk 1959, engelsk 1960; udgivet: *Jens Munk's Rejse*, 1929; *St. Bille, Galathea's Rejse omkring Jorden I–II*, 1930; *Graah, Undersøgelsesrejse til Østkysten af Grønland*, 1932; *Knud Rasmussen, mindeudgave (s. m. P. Freuchen og Th. Mathiassen)* 1934–35; *Danmark og Verdenskulturen*, 1943; *Læggekunsten gennem Tiderne I–IV*, 1945–46; *Grønlandsbogen I–II*, 1950; *Menneskets Mangfoldighed*, 1957; tildelt Det kgl. geografiske Selskabs Hans Egede-medalje, Royal Anthropological Institute's Huxley-medalje, Svenska Sällskapet för geografis Andrée-plakette, den franske Prix Angrand og Galathea-medaljen, tildelt Loubat-prisen 1938 af Kungl. Vitterhets Historie och Antikvitets Akademi, Stockholm.

Adr.: Drosselvej 25, Kbhvn. F.

Bisgaard, Oluf, landsdommer (K. 26/9 1962); f. 8/1 1897 i Silkeborg, søn af sagfører, bankdirektør Anton Madsen Bisgaard og hustru Bolette Marie, f. Lassen; g. 3/3 1946 m. sygeplejerske Gerda B., f. Aagaard Jensen; student 1915, cand. jur. 1921, politifuldmægtig i Nykøbing S. 1923, dommerfuldmægtig i Ning og Hasle m. fl. herreder, Århus 1926, dommer i vestre landsret s. 1944; overlæg-



O. Bisgaard
landsdommer
Viborg



F. Blatt
professor, dr. phil.
Århus C



K. A. C. Bondorff
professor
Kokkedal



V. H. C. Bro
pens. politimester
1. næstformand i folketinget
Præstø

ningskommissær f. Viborg købstad 1950–59, medl. af boligtilsynsrådet f. vestre landsretskreds s. 1959, af Viborg Katedralskoles skolenævn s. 1962.
Adr.: Bispevænget 5, Viborg.

Blatt, Franz, professor, dr. phil. (K. 4/9 1963) (DM) (It.F.4.); f. 31/8 1903 på Frbg., søn af direktør Josef Blatt og hustru Berta, f. Spieler; g. 12/5 1928 m. Ulla B., f. Schottländer; student 1921, mag. art. 1926, dr. phil. 1930, lærer v. københavnske skoler og kurser 1926–28, medarbejder v. The-saurus linguae latinae, München 1928–30, docent i klassisk filologi v. Århus universitet 1930, professor sst. 1934, universitetets rektor 1949–51; formd. f. best. f. Selskabet til historiske Kildeskrifters Oversættelse, medl. af videnskabskommissionen, af best. f. statens alm. videnskabsfond, f. Det danske Sprog- og Litteraturselskab 1949–57, f. det danske akademi i Rom, formd. f. Danta Alighieri i Århus, medl. af Det kgl. danske Videnskabernes Selskab 1949, Vetenskaps-societeten i Lund, Humanistiska Samfundet, Uppsala, Kungl. Vetenskaps- och Vitterhets-samhället, Göteborg, De Koninklijke Vlaamse Academie voor Wetenschappen, Letteren en Schone Kunsten van België, af den internationale kommission f. The-saurus linguae latinae, München, medl. af Rask-Ørsted fondets forretningsudvalg, formd. f. best. s. 1964, medl. af Carlsbergfondets direktion 1957, af Glyptotekets best. 1957, Videnskabernes Selskabs repræsentant i Union Académique Internationale, formd. f. Selskabets historisk-filosofiske klasse, formd. f. Det unge Grænseværn 1937–43, f. Sydslesvigsk Kultursamfund; dr. jur. h. c. v. universitetet i Glasgow 1953, æresdoktor v. universitetet i Bordeaux 1962; leder af Det Danske Sprog- og Litteraturselskabs udgave af Danmarks Riges Breve, redaktør af tidsskriftet *Classica et Mediaevalia*; har skrevet: *Acta Andreae et Matthiae apud anthropophages*, 1930; *Jacobus Matthiae, Sein Text und seine Quellen in Acta Jutlandia III*, 1 1931; *Døde Byer i det romerske Rige*, 1933; *Oldtidskulturens Undergang, en Orientering*, 1934; *Ordbog til Saxo*, 1935 ff.; *Danmarks Riges Breve II*, 1–12, 1938–60; *Fra Cicero til Copernicus*, 1940;

Under vor Haand og Segl, 1943; *Alfabetets Historie* 1945; *Latinsk Syntaks i Hovedtræk*, 1946, fransk udg. 1952; *Midt i et Sekel*, 1952; *Novum Glossarium Mediae Latinitatis*, 1957 ff.; *The Latin Josephus I*, 1958; To politiske epistler fra oldtidens Rom, 1963; medforfatter t. *Diplomatarium Danicum II*, 1–12, 1938–60, *Corpus Diplomatum Regni Danici*, 1938.

Adr.: Katrinebjergvej 7, Århus C.

Blinkenberg, Andreas Peter Damsgaard, professor, dr. phil. et litt. (K. 6/9 1962) (F.Æ.L.3.) (It. F.4.); f. 13/2 1893 i Århus, søn af kunstdrejer Johs. Blinkenberg og hustru Helene, f. Damsgaard; g. 27/7 1920 m. Lillian B., f. Mogensen; student 1911, cand. mag. 1918, studierejse t. England, Frankrig og Italien 1919–20, leder af Dansk-fransk Skolesamvirkes elevhold i Le Havre 1920–21, dr. phil. 1923, adjunkt v. Birkerød statsskole 1918–28, till. lektor i dansk v. la Sorbonne 1921–23, ass. i fransk v. Kbhvn.s universitet 1925–28, docent i fransk v. Århus universitet 1928, professor sst. 1934–63, rektor f. Århus universitet 1937–40; medl. af best. f. Århus universitet 1928–40, formd. f. Dansk Ungdomssamvirke for Århus og Omegn 1940–46, medl. af Humanistisk Samfund, af Det lærde Selskab, Århus, af Videnskabernes Selskab 1944, af Göteborgs Kungl. Vetenskaps och Vitterhets-Samhälle 1945, af l'Académie nationale des Sciences, Belles-Lettres et Arts de Bordeaux 1964, dr. litt. h. c. v. universitetet i Dijon 1946, medl. af den danske UNESCO-nationalkommission 1949–58 og s. 1964, fl. gange delegeret v. UNESCO's og Association internationale des Universités's generalkonferencer; har skrevet: *Ernest Renan. Bidrag til Studiet af hans filosofisk-religiøse Ungdomskrise, disputats* 1923; *L'Ordre des mots en français moderne. Première Partie*, 1928; *Deuxième partie*, 1933; *Le Patois d'entraunes I-II*, 1939–40; *Tan-kens Vilkår. Betragtninger over nogle Kulturproblemer*, 1943; medforfatter af *Dansk-fransk Ordbog*, 1930–37; har udg.: *J. J. Rousseau: Bekendelser*, 1948; *Le Patois de Beuil*, 1948, *Le Problème de l'accord en français moderne. Essai d'une typo-*



V. Brorson
kommitteret, afdelingschef
Kbhvn. F.



L. Buus-Pedersen
afdelingschef
Jonstrup pr. Tikøb

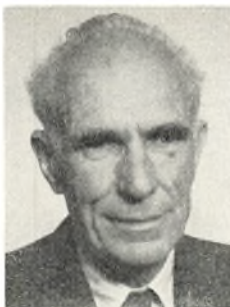

H. H. V. Christensen
landsdommer
Viborg



S. C. C. T. Christensen
banechef, civilingeniør
Kbhvn. K.

logie, 1950; Aarhus Universitet 1928–53, 1953; Le Problème de la transivité en français moderne. Essai syntactico-sémantique, 1960; medforfatter af: Dansk-fransk suppleringsordbog, 1953, Fransk-dansk ordbog, 1–8. hæfte, 1961–64.

Adr.: Strandvænget, Risskov.

Bondorff, Karl Andreas Christian, professor (K. 22/5 1962) (F.M.A.2.) (S.N.3.); f. 18/9 1891 i Kbhvn., søn af guldsmedemester C. J. Bondorff og hustru Anna, f. Hansen; g. 18/6 1939 m. Inger Margrethe B., f. Knudsen; cand. agro. 1913, tillægseksm. i jordbrugslære 1916, ass. v. landbohøjskoleens plantefysiologiske laboratorium s. å., afdelingsbestyrer v. statens planteavlslaboratorium 1921, professor i landbrugets jorddyrkning 1923–28, lektor 1928–44, forstander f. statens planteavlslaboratorium 1926–61, till. tilsynsførende m. handel m. gødningsstoffer og grundforbedringsmidler 1939; sekr. f. Nordiske Jordbrugsforskeres Forenings danske afd. 1918–38, medl. af best. 1929–51, formd. 1938–51, æresmedl. s. 1963, medl. af best. f. Det kgl. Landhusholdningsselskab 1934–49, af hovedbest. f. Dansk Arbejde 1944, formd. 1952–62, æresmedl. s. 1962, formd. f. Erhvervenes udstillingsudvalg 1952–62, næstformd. f. Dansk Købestævne 1952–62, formd. f. OEEC's kunstgødningskommission 1949–59, medl. af Det svenske Landbrugsakademi, af Akademiet for de tekniske Videnskaber 1937, af Kungl. fysiografiska Sällskapet 1950, af landbrugsakademiet i Bologna 1960.

Adr.: Lærkevej 3, Kokkedal.

Bregnbak, Ib Kristian Johannes, pens. overtoldinspektør (K. 23/2 1962); f. 13/4 1895 i Hassing, Thisted amt, søn af kreaturhandler og slagter Kristian Nielsen Bak og hustru Ane, f. Nielsen; g. 30/11 1923 m. Frederikke B., f. Olesen; toldelev i Frederikshavn 1912, toldassistent i Esbjerg 1919, overtoldassistent i Kbhvn. 1933, toldkontrollør 1937, vicetoldinspektør i inspektoratet f. øl- og spiritusbeskatningen 1940, toldinspektør sst. 1946, overtoldinspektør f. Jylland 1954–62.

Adr.: Møllebjerggård, Ramløse pr. Helsingø.

Bro, Vagn Hans Christophersen, pens. politimester, 1. næstformand i folketinget (K. 20/2 1963) (Fi.M.M.3.) (Le.S.4.) (N.St.O.2⁵); f. 17/2 1894 i Kolding, søn af overlærer J. C. Bro og hustru Nicoline, f. Hansen; g. 23/1 1949 m. Ane B., f. Nielsen; student 1912, cand. jur. 1919, juridisk manu-duktør 1919–28, sekr. i østre landsret 1919, i finansministeriet 1919–20, kst. politimester i Præstø købstad og Vordingborg nordre birk 1928–30, fuld-mægtig i østre landsret 1930, kst. politimester f. Hasle m. fl. herreder samt Frijsenborg-Faurskov birk 1934, politimester i Præstø m. v. 1935, i Køge og Haslev m. v. 1943–61, medl. af folketinget (Stegge-Vordingborg) 1920, (Bogense-Middelfart) 1926–35, (Ruds Vedby) 1939–45, (Kolding) s. 1953, 1. næstformd. s. 1960; sekr. f. østre landsrets under-støttelsesfond og tilsynsførende v. rettens bibliotek 1921–28, medl. af best. f. Den liberale Vælgerfor-ening f. Kbhvn. og Frbg. 1922, næstformd. f. best. f. A/S Dansk Folkestyre 1922–35, medl. af best. f. A/S Københavns Venstrepresse 1922–32, f. For-eningen for Provinsbørns Ferieophold i København s. 1929, medl. af Studenterforeningens stående domstol 1932–35, af indlemmelseskommissionen vedr. dele af Harte-Bramdrup og Seest sogne i Kol-ding 1928, af Venstrepartiets repræsentantskab (hovedbest.) 1932–36, af best. f. Dansk-Engelsk Staal-konstruktion A/S 1933–39, af hovedbest. f. Landsforeningen Den personlige Friheds Værn s. 1938, af forretningsudvalget f. Foreningen Det frie Nord s. 1940, kommitteret, nu medl. af best. f. A/S Næstved Tidende s. 1938, repræsentant f. For-eningen Dansk Samvirke s. 1938, censor v. Statens politiskole s. 1941, medl. af tilsynsrådet f. Spare-kassen for Præstø By og Omegn 1943–44, af best. f. Køge Museum s. 1946, formd. s. 1956, medl. af Foreningen Nordens råd s. 1949, af Civilforsvars-forbundets landsstyrelse s. 1954, af Nordisk Sam-færdselskomité s. 1957, af Mødrehjælpens tilsyns-råd s. 1958, af best. f. Foreningen for national Kunst 1958, af repræsentantskabet f. SAS' danske afd. s. 1962, af best. s. 1963; tildelt Det Oehlen-schlæger-Tegneriske stipendium 1916; medredaktør af Dansk Folkestyre 1915–16, medudgiver af Mø-ens Dagblad 1921, hovedredaktør af Den liberale

Venstre-Almanak 1933–53, medl. af sammes redaktion s. 1953, formd. f. Sønderjyske Forening for Præstø, Fakse og Omegn 1936–43, medl. af Grænsforeningens hovedbest. s. 1941, af forretningsudvalget s. 1954, af legatudvalget s. 1941; har skrevet afhandlinger om Rigsdagsmedlemmernes Retsstilling og om Kong Frederik VIII samt adskillige artikler.

Adr.: Torvet 1, Præstø.

Brorson, Viktor, kommitteret, afdelingschef (K. 25/10 1961) (M.T.Kha.) (B.L.II.3.) (Fi.B.H.) (Fi.H.R.3¹) (F.Æ.L.4.) (I.Kr.4.) (N.O.N.3.) (N.St.O.3¹) (S.N.2¹) (Ty.F.R.F.2²); f. 27/1 1902 i Helsingfors, søn af grosserer Sv. Brorson og hustru Marie, f. Illum; g. m. Eileen B., f. Rahlff; student (Sorø) 1921, cand. jur. 1927, fung. sek. i udenrigsministeriet 1922–25, i invalideforsikringsrådet 1927–29, halvdagstjeneste sst. 1929–41, vikariater s. sagfører-, dommer- og amtsfuldmægtig samt rådgiver i Studenterfundets Retshjælp 1927–33, sek. i landbrugsministeriet 1929, fung. fuldmægtig sst. 1933, udnævnt 1936, fung. ekspeditionssek. s. å., udnævnt 1940, fung. kontorchef 1939, udnævnt 1941, landbrugsministeriets kommitterede i eksportsager s. 1947, kgl. udnævnelse 1950, till. chef f. 2. afd. s. 1960; formd. f. den overordnede fæsteaflysningskommission 1938–52, landbrugsministeriets tilfornede i priskontrolrådet 1941–55, i monopolrådet s. 1955, landbrugsministeriets repræsentant i fl. udvalg og v. forhandlinger bl. a. i OEEC og OECD samt De Seks og EFTA, formd. f. den danske delegation t. interimkomiteen ang. den grønne p'an 1952–54, formd. f. den danske delegation i dansk-hollandske kontaktmøder siden 1948, formd. f. den danske delegation i det dansk-svenske landbrugsudvalg og i det nordiske specialudvalg ang. landbrugsprodukter 1956–59, formd. f. den danske delegation i det nordiske kontaktudvalg ang. landbrugsspørgsmål siden 1961, formd. f. landbrugsministeriets 2 kontaktudvalg ang. bemyndigelseslovene for landbrugsvarer samt frugt og gartneriprodukter; har skrevet: lovkommentar og enkelte bladkroniker om erhvervsøkonomiske spørgsmål.

Adr.: Falkoner allé 26 A, Kbhvn. F.

Brøndum, Otto Christian, oberst, regionsleder (K. 2/2 1962) (DM) (Hjv.Ft.) (H.T.H.); f. 11/3 1900 i Odense, søn af grosserer Chr. Brøndum og hustru Bothilde, f. Schmidt; student 1918, cand. phil. 1919, premierløjtnant i artilleriet 1923, gennemgået officersskolens ældste klasse 1928–30, kaptajnløjtnant 1932, lærer v. hærens rideskole 1934–38, kaptajn 1937, batterichef v. 4. batteriafd. 1938–49, regionsleder f. Bornholms hjemmeværn 1949–53, oberstløjtnant i hjemmevernet 1952, oberst i hjemmevernet 1961, chef f. region I.

Adr.: Overgaden o. V. 38, Kbhvn. K.

Buus-Pedersen, Lars, afdelingschef (K. 26/4 1962) (Hjv.F.T.); f. 25/2 1897 i Buderup, Ålborg amt, søn af gårdejer Peter Pedersen og hustru Marie, f. Buus; g. 30/4 1924 m. Inga B-P., f. Bundgaard Olesen; præliminæreksm. 1913, student 1931, cand.

phil. 1933, trafiklev i DSB 1915, trafikass. i Hobro 1921, overtrafikass. i Århus 1936, trafikkontrollør i generaldirektoratet 1942, trafikinspektør 2. distrikt, Århus 1946, afdelingschef v. generaldirektoratet 1953; medl. af hovedbest. f. Jernbaneforeningen 1930–32, af lønningskommissionen af 1954, formd. f. statsbanernes tjenestetidsnævn, personale-nævn og rationaliseringsudvalg, formd. f. Statsbanepersonalets sygekasse, medl. af lønningsrådet.

Adr.: Jonstrup pr. Tikøb.

Christensen, Hugo Henrik Valdemar, landsdommer (K. 3/9 1960) (DM); f. 7/9 1895 i Roskilde, søn af mølleerjer Engelbert Christian Valdemar Christensen og hustru Henriette Hansine, f. Olsen; g. 25/5 1921 m. Ester Margrethe C., f. Larsen; student 1913, cand. jur. 1918, byfogedfuldmægtig i Ålborg s. å., dommerfuldmægtig sst. 1919, kst. dommer i østre landsret 1937–39, kriminaldommerfuldmægtig i Kbhvn.s amts nordre birk 1939, dommer i vestre landsret 1940, retsformd. i landsrettens 1. afd. s. 1945; formd. f. overvoldgiftsretten for tvistigheder om handel med husdyr i Viborg amt, fast formd. f. overlandsvæsenkommissionerne i Århus, Skanderborg, Randers og Ringkøbing amts-rådskredse s. 1949, formd. f. den stående voldgiftsdomstol for Jylland i tvistigheder ang. krydsbefrugtning i frøavl og sygdomssmitte på markafgrøder.

Adr.: Sct. Ibs Gade 7, Viborg.

Christensen, Knud Franklin Pilgaard, generalauditør (K. 4/10 1960) (H.T.H.) (N.St.O.2¹); f. 21/1 1898 i Frederikssund; student 1916, cand. jur. 1921, fuldmægtig h. kriminaldommeren i Kbhvn.s amts nordre birk 1921–22, h. politimesteren sst. 1922–50, till. auditør 1934, generalauditør 1950; medl. af krigsministeriets erstatningsudvalg af 1945, formd. f. Auditørforeningen 1947–50, sekretær f. udvalget t. revision af militær straffelov m. v. 1949, formd. 1950, formd. f. det militære retsplejeudvalg 1954.

Adr.: Grøndalsvej 14, Kbhvn. F.

Christensen, Svend Carl Christian Thorning, banechef, civilingeniør (K. 27/4 1960) (N.St.O.2.) (S.V.2.); f. 19/1 1898 i Kbhvn., søn af købmd. Michael Paludan Thorning Christensen og hustru Agathe, f. Kragh; g. 17/10 1947 m. Paula T. C., f. Elmer; student 1916, cand. phil. 1917, cand. polyt. 1921, assisterende ingeniør i DSB s. å., ingeniør sst. 1927, baneingeniør i generaldirektoratet og leder af 3. anlægsområde og brokontor II 1938, overingeniør og chef f. DSB's nyanlæg 1942, afdelingschef og chef f. DSB's baneafd. 1956; medl. af best. f. Dansk Ingeniørforenings bygningsingeniørgruppe 1950–56, af foreningens repræsentantskab 1951–56, af hovedbest. f. Nordiska Järnvägsmannasällskapet s. 1950, af Akademiet for de tekniske Videnskaber 1950, af akademirådet 1960, formd. f. Geoteknisk Institut u. ATV 1949, f. best. f. A/S Ejnar Munksgaard, international Bøghandel og Forlag 1951–55, medl. af best. f. Gødser Jernbaneselskab 1960,

af repræsentantskabet f. A/S Det danske Luftfartselskab 1957.

Adr.: Havnegade 49, Kbhvn. K.

Clausen, Mogens Julius, amtmand (K. 1/1 1961); f. 21/2 1908 i Kbhvn., søn af apoteker Alb. Clausen og hustru Mary, f. Nørgaard; g. 27/1 1940 m. Marin Maria C., f. Hårnstrøm; student 1926, cand. jur. 1932, dommerfuldmægtig i Nykøbing S. s. å., ansat i indenrigsministeriet 1933, fung. chef f. ministeriets kommunekontor 1945, kst. amtm. over Kbhvn.s amt 1948, amtm. over Tønder amt 1949, over Holbæk amt s. 1960; medl. af hovedstads-kommissionen 1939–48, af skattelovskommissionen og forvaltningskommissionen indtil 1950, formd. f. overlandvæsenkommissionen f. de sønderjyske amter og Ribe amt 1949–60, medl. af forretningsudvalget f. Sønderjyllands erhvervsråd 1950–60, formd. f. Sønderjyllands investeringsfond 1959–60, medl. af best. f. Sønderjysk Hjælpefond, f. Plantingsselskabet Sønderjylland 1949–60, af samordningsudvalget f. Tønder Marsk 1953–60, af indlemmelsesnævnet 1944, formd. s. 1949, næstformd. f. amtsrådsforeningen 1953–63, medl. af best. f. Soldaterhjemforeningen Dannevirke s. 1955, formd. f. best. f. Odsherreds Jernbane, f. Høng-Tølløse Jernbane og f. repræsentantskabet f. Holbæk seminarium s. 1960, formd. f. fredningsplansudvalget f. Holbæk amt, f. byudviklingsudvalget f. Kalundborgegnen og f. Dansk Røde Kors, Holbæk afd., medl. af tilsynsrådet f. Holbæk amts Sparekasse, af best. f. Nordvestsjællands Elektricitetsværk, formd. f. mødrehjælpsinstitutionen f. Holbæk amt m. v.

Adr.: Amtsgården, Holbæk.

Dahl, Arthur Christian Jensen, fhv. civilforsvarsdirektør (K. 1/1 1959) (DM) (C.F.F.H.) (H.T.C.F.) (M.T.Kha.) (Fi.B.F.M.1.) (Fi.H.R.2²) (F.S.P.3.) (N.O.N.3.) (N.St.O.3¹) (S.N.2.) (S.V.2²) (Sv.C.F.F.M.1.) (Sv.Lv.F.T.1.); f. 6/9 1898 i Thisted; søn af farver Christian Dahl og hustru Anna, f. Jensen; g. m. afdelingschef Emma Gudrun D., f. Frederiksen; student 1917, journalistisk virksomhed 1919–21, cand. jur. 1927, politibetjent i Kbhvn.s politi s. å., sekr. 1928, inspektionsbetjent 1931, kst. politiass. 1933, udnævnt 1934, 4. politiinspektør i Kbhvn. 1937, politiinspektør h. rigspolitichefen 1938, kst. vicepolitichef 1941, udnævnt 1949, chef f. civilforsvarsstyrelsen 1949–62, till. lærer v. statens politiskole 1933–38 og 1946–49, leder af statens civile luftværn 1938–49, censor v. statens politiskole t. 1949, chef f. civilforsvarets højskole, Snekkersten 1962; formd. f. luftværnets kommunaludvalg 1939, f. civilforsvarsrådet 1950–62, medl. af justitsministeriets udvalg for større færdselssikkerhed 1942–53, af Rådet for større Færdselssikkerhed 1953, delegeret v. den diplomatiske konference i Genève 1949, medl. af Dansk Brandværns-Komité 1952–63, konsulent v. den amerikanske civilforsvarsadministration 1956; tildelt Belgiens Luftværnsforbunds guldmedalje; medl. af redaktionsudvalget og ansvarshavende redaktør af tidsskriftet »Politiet« 1947–49; har udgivet: Søren Kierkegaards Jyllands-

rejse, 1948; artikler i danske og udenlandske blade og fagtidsskrifter.

Adr.: Rosenørns Allé 27, Kbhvn. V.

Dahl-Iversen, Erling, professor, fhv. overkirurg, dr. med. (K. 6/7 1960); f. 30/11 1892 på Frbg., søn af lærer, cand. theol. Anders Dahl-Iversen og hustru Ane Cathrine, f. Pedersen; g. 1925 m. Inga D-I., f. Thortsen (død 1962); student 1911, cand. med. 1919, dr. med. 1925, alm. hospitalsudd. 1919–25, 2. reservekirurg v. Kommunehospitalets afd. V 1925–27, prosektorass. sst. og klinisk ass. v. Rigshospitalets fødeafd. B 1927–28, 1. reservekirurg v. Kommunehospitalets afd. V 1928–32, privatdocent 1929–32, visitator v. Kommunehospitalet 1932–35, prosector kirurgiae v. Kbhvn.s universitet 1934–35, professor i kirurgi sst. 1935–63, till. chef f. Rigshospitalets kirurgiske poliklinik 1935–41, overkirurg v. samme hospitals afd. C 1941–63 og kirurg v. Dronning Louises Børnehospital 1936–54, specialistanerkendelse i kirurgi og kirurgiske kvindesygdomme 1932, talrige studierejser; medl. af retslægerådet 1953, næstformd. s. å., medl. af Association française de chirurgie, Danmarks delegerede i Société internationale de chirurgie, Membre d'honneur étranger v. Société de chirurgie de Lyon, medl. af Svenska Läkaresällskapet, Membre honoraire étranger af Société belge de Chirurgie, Associé étranger af l'Académie de Chirurgie à Paris 1951, Membre d'honneur af Société internationale de chirurgie 1963, æresmedl. af Svensk Kirurgisk Forening 1953, Honorary Fellow of American College of Surgeons 1954, indvalgt medlem i det norske medicinske Selskab 1954, æresmedl. i Norsk kirurgisk Forening s. å., af Dansk medicinsk-historisk Selskab 1957, vicepræsident v. 16. internationale kirurgkongres i Kbhvn. 1955, Charles H. Mayo lecturer v. Northwestern university of Chicago, E. Starr Judd lecturer v. University of Minnesota 1955, Honorary Member of St. Paul surgical Society 1955, Weild lecturer v. Royal faculty of Physicians and Surgeons, Glasgow 1957, John Hellström æresforelæser, Stockholm 1960, Honorary Fellow Royal College of Surgeons of England 1960, generalsekr. f. Nordisk kirurgisk Forening 1935–52, præsident f. sammes 30. kongres i Kbhvn. 1961, æresmedl. s. å., midlertidig efor f. medicinsk-historisk museum 1935–49, formd. f. Dansk kirurgisk Selskab 1947–49, præsident f. Collegium reg. chir. universit. Daniae 1957–63, vicepræsident f. International Federation of Surgical Colleges 1958–63, præsident f. International Surgical Groups 3. møde, Norge 1960, f. Société internationale de Chirurgie 19. kongres, Dublin 1961, vicepræsident f. Bureau de la Société internationale de Chirurgie, Bruxelles 1961–63, medl. af konsistorium 1950–63, af best. f. Rask-Ørsted fondet 1959–63, prorektor v. Kbhvn.s universitet 1960–61, Honorary Fellow Royal College of Surgeons, Ireland 1961, visiting professor, Edinburgh 1962, dommer v. besættelse af et professorat i kirurgi v. Oslo universitet 1953 og 1957, v. Uleåborg Universitet 1963; tildelt Dansk medicinsk-historisk Selskabs Lederle pris 1960, Generalkonsul Ernst Carl-

sens hæderspris 1962; medarbejder v. Nordisk Lærebog i Kirurgi 1940–49, medredaktør af Acta chirurgica scandinavia s. 1950, Consult. Editor for Surg. Gyn. and Obstr. 1957–63; modtog festskrift på 60-års dagen 1952; har skrevet: Étude expérimentale de l'influence de la cholécystectomie sur les voies biliaires et la sécrétion gastrique, disputats 1925; Kønshormonerne Betydning for fysiologiske og patologiske Tilstande i Corpus mammae, en klinisk eksperimentel Studie, konkurrenceafhl. 1935; Vejledning i Patientundersøgelse, 1936; Operativ Kirurgi, 1939, 2. udg. 1950; medforfatter t. Lærebog i Krigskirurgi, 1940; Speciel urologisk Diagnostik, 1942; Lærebog i kirurgisk Undersøgelsesteknik, 1944; Klinisk Kirurgi I, 1952, II 1955; De endocrine Organers Funktion i den postoperative Periode, 1955; Vor kirurgiske Arv, Kirurgien i Danmark i det 19. Aarhundrede, 1960 (i Kbhvn.s universitets festskrift henholdsvis 1955 og 1960), talrige afhandlinger i inden- og udenlandske tidskrifter.

Adr.: Tranegårdsvej 24, Hellerup.

Digmann, Povl Martin Valdemar Brahde, generalmajor (K. 4/10 1962) (H.T.H.) (Hjv.F.T.) (S.Sv. 3¹). (Sv.Hjv.1.); f. 29/9 1900 i Silkeborg, søn af boghandler I. Chr. Digmann og hustru Elisabeth, f. Brahde; g. m. Grethe D., f. Ulrich; student 1919, premierløjtnant 1930, kaptajnløjtnant 1937, kaptajn 1941, dansk tillidsmd. og lejrleder i Frøslev 1944–45, kommandant i Fårhuslejren 1945, chef f. generalstabens forsynings- og transportsektion 1945–49, oberstløjtnant 1949, chef f. dronningens livregiment 1949–50, f. generalstabens generalstabsafd. 1951, t. hærstabens forsynings- og transportafd. s. å., midlertidig oberst, Commander Allied Land Forces, Schleswig-Holstein og chef f. det danske kommando, Tyskland 1955, oberst 1956, generalmajor og chef f. hærstaben 1957, chef og generalinspektør f. hjemmeværnet 1959; sekr. i forsvarskommissionen af 1946, medl. af fl. militære kommissioner, deltaget i interskandinaviske forsvarsforhandlinger i Stockholm, Oslo og Kbhvn. 1948–49, frekventeret NATO-Defense College, 2. kursus 1952.

Adr.: Sølvgade 22, Kbhvn. K.

Dybdal, Christen Christensen, sparekassedirektør (K. 16/6 1961) (S.N.3.); f. 25/1 1899 i Kbhvn., søn af politidirektør, etatsråd Theodor Dybdal og hustru Alma, f. Grove-Rasmussen; g. 22/1 1924 m. Elsie D., f. Nørgaard; student 1917, cand. jur. 1922, fung. sekr. i justitsministeriet s. å., dommerfuldmægtig i Odense herred 1923, fung. sekr. i justitsministeriet 1925, sekr. sst. 1929, fuldmægtig 1933, ministersekr. 1933–35, till. kst. dommer i østre og vestre landsret 1932–36, dommer i Kbhvn.s byret 1937, direktør f. Fyens Stifts Sparekasse, Odense s. å., adm. direktør f. Sparekassen for København og Omegn s. 1945; sekr. v. den danske delegation vedr. oplagsbeviser 1929–30, v. den danske gældsbevismission 1932–36 (fællesnordisk lovgivning), medl. af arveretskommissionen 1936–47,

af justitsministeriets udvalg vedr. underpantssætning af løssøre 1955–57, af styrelsen f. Danmarks Sparekasseforening, f. Sparekassernes Hjælpefond, af repræsentantskabet f. Fællesbanken for Danmarks Sparekasser, f. Finansieringsinstituttet for Industri og Håndværk A/S, f. Forvaltningsforeningen for Kapitalanlæg Investor, f. Københavns Brandforsikring.

Adr.: Østerbrogade 44, Kbhvn. Ø.

Ege, Richard Ringstrup, professor, dr. phil. (K. 17/2 1960) (DM); f. 24/10 1891 i Rønede, Randers amt, søn af vejinspektør J. P. Jensen og hustru Frederikke, f. Baurath; g. 2/11 1940 m. Vibeke E., f. Holm; student 1911, mag. scient. 1916, dr. phil. 1920, professor i biokemi v. Kbhvn.s universitet 1928–62, till. bestyrer af universitetets biokemiske institut 1928–62, lektor i fysiologi v. Danmarks tandlægehøjskole 1931 (s. 1958: Kbhvn.s tandlægehøjskole); formd. f. Biologisk Selskab 1934–38, medl. af Akademiet for de tekniske Videnskaber 1947, formd. f. Dansk-israelsk Selskab 1959, medl. af best. f. A/S Københavns Brødfabrikker 1938, formd. 1948, medl. af sundhedsstyrelsens ernæringsudvalg; har skrevet: De tolv Sanser, 1921; Køn og Alder, 1922, 2. udg. 1934; Menneskenes Føde, 1924, 2. udg. Vitaminlærens ABC, 1933; De lukkede Kirtler, 1932; Menneskets Fysiologi, 5. udg. 1950; Fysiologisk Kemi, 1926, 4. udg. 1943; Ernæringslære, 1937, 4. udg. 1957; Menneskets Ernæring, 1938; Kortfattet Ernæringslære, 2. udg. 1949; Rationeringen og rationel Kost, 1941; Vor Fødes Sammensætning og Pris, 1941; Hvad enhver bør vide om Kost og Ernæring, 1951; Fødevarer- og Ernæringstabeller, 1963 m. m., medforfatter af bl. a. Vejledning i Alkoholspørgsmålet og Vejledning i Kostundersøgelser; redaktør af Naturens Verden 1932–56, af Sund og Syg 1939–43.

Adr.: Dronningsgårds Allé 37, Holte.

Eken, Arne Ashbjørn, fhv. bankinspektør (K. 6/2 1963) (DM) (N.St.O.2¹) (S.N.2.); f. 2/9 1895 i Århus, søn af stabssergent P. E. Pedersen og hustru Severine, f. Sørensen; g. 30/4 1932 m. Inger E., f. Laursen; alm. forberedelseseksm. 1911, toldmedhjælper 1913, student 1918, cand. jur. 1925, assistent i toldrevisionsdepartementet 1919, sekretær i finansministeriet 1927, fuldmægtig st. 1935, chef f. 3. hovedrevisorats 2. kontor 1938, f. 1. hovedrevisorats 1. kontor 1939, bankinspektør 1939–63; statens tilsynsførende m. og formd. f. best. f. Fondsbørs 1939, formd. f. revisionsudvalget f. tyske betalinger 1947, medl. af best. f. Akademisk Skytteforening 1930–34 og 1946–53, sekretær f. Foreningen af statsaut. Revisorer 1938–39, kassedirektør f. Det kvindelige velgørende Selskab 1955; till. sagfører 1930 (beskikkelsen deponeret) og statsaut. revisor 1936, lektor v. Kbhvn.s universitets rets- og statsvidenskabelige fakultet 1938–46, censor v. Århus universitet 1946; har skrevet: Bankloven af 1930 m. m.

Adr.: Ny Kongensgade 20, Kbhvn. V.



E. Dahl-Iversen
professor, fhv. overkirurg,
dr. med.
Hellerup



A. J. Faurholt
direktør
Kbhvn. Ø.



E. P. Foss
civilingeniør
Charlottenlund



M. Gam
minister
Søborg

Fabricius, Jørgen Otto, fhv. overførster, kammerherre, hofjægermester (K. 14/10 1959) (DM) (Chr.X.M.T.) (S.N.2¹) (S.V.3¹); f. 15/9 1887 i Magleby, Svendborg amt, søn af forpagter Oscar Fabricius og hustru Kirstine, f. Nielsen; g. 16/10 1920 m. Ida F., f. Schulin, død 1951; forstkandidat 1909, hjemsendt s. sekondløjtnant 1912, forstass. v. Brahetrolleborg 1910, v. statskovvæsenet 1911, kst. skovrider f. Tisvilde-Frederiksværk statskovdistrikt 1919, kgl. udnævnt 1920, skovrider f. Frederiksborg statskovdistrikt og kgl. jægermester v. statskovene 1934–39, overførster v. Vallø adelige stift 1939–62; tidl. medl. af og formd. f. fl. råd, kommissioner og best. vedr. skovbrug, naturfredning m. m., korresp. medl. af Finska Forstsamfundet, æresmedl. af Danske Forstkandidaters Forening, Sjællands Skovfogedforening og Dansk ornitologisk Forening.

Adr.: Bakkedraget 9, Fredensborg.

Falk-Jensen, Arild, pens. kontorchef, revisor (K. 11/5 1959) (DM); f. 26/10 1886 på Frbg., søn af højesteretssagfører, landstingsmd. P. G. C. Jensen og hustru Anna Cathrine, f. Eggertsen; g. 1^o 6/11 1917 m. Marie F.-J., f. Hagerup (død 1923), g. 2^o 11/9 1924 m. Karen F.-J., f. Hagerup; student 1905, cand. jur. 1911, ass. i finansministeriets 1. revisionsdepartement 1912, sekr. sst. 1919, fuldmægtig 1924, i finansministeriets 1. hovedrevisorat 1927, ekspeditionssekr. sst. 1931, chef f. 3. hovedrevisorats 3. kontor 1937–51, till. ass. h. justitsministeriets kasseinspektør 1912–18 og fuldmægtig i justitsministeriets udførselskontor 1915–17; medl. af udvalgene vedr. politimestrenes og dommerens kasse- og regnskabsvæsen, af udvalget vedr. politikassernes forhold m. m., af best. f. Grosserer Jens Holst's Livrentefond for ugifte piger 1939, af repræsentantskabet f. Foreningen til understøttelse af Dannebrogsgæsternes Efterladte 1943, af best. f. Samfundet for dansk Genealogi og Personalhistorie s. 1949, bestyrer af Birkedommer Aage Gads og Hustru Helen, f. Westenholz' Legat og af Justitsraadinde Minna Købkes Legat 1947; har udgivet: Stamtavle over Købmand W. E.

B. Jensen og Hustrus Efterkommere, 1911, 2. udg. 1940; Juridisk Stat, 1928; Studenterne MCMV, 1930; Juridisk og Statsvidenskabelig Stat, 1935, 1940, 1946 og 1952; Fortegnelse over Amts-, Dommer- og Politifuldmægtige i Danmark, 1936, over Politifuldmægtige, 1938, 1952, 1954 og 1956, over Dommerfuldmægtige, 1940, 1943, 1947, 1949, 1951, 1953, 1955, 1957; Candidati og Examinati juris 1736–1936, Candidati politices 1852–1936 og Candidati actuarii 1922–36 I-V, 1954–59; medforfatter t. biografier af dommere, advokater m. m. i værket Højesteret 1661–1961, 1961; medredaktør af Kgl. dansk Hof- og Statskalender 1950, redaktør 1957–62; revisor i ordenskapitlet; medarbejder v. Dansk biografisk Leksikon 1931–44.

Adr.: Dalgas Boulevard 53, Kbhvn. F.

Faurholt, Axel Johannes, direktør (K. 16/12 1960) (DM) (Fi.B.H.) (Fi.H.R.3¹) (I.F.3.) (S.N.3.) (S.V.2¹); f. 9/6 1896 i Viborg, søn af højesteretsdommer O.P.C. Faurholt og hustru Marie Kirstine, f. Mayntzhusen; g. 23/6 1933 m. Elisabeth F., f. Kerstens; student 1914, cand. jur. 1920, fung. sekr. i justitsministeriet s. å., sekr. 1923, fuldmægtig 1932, ekspeditionssekr. 1933, dommer i Kbhvn.s byret s. å., direktør i Bikuben s. 1936; sekr. i overformynderiet 1920–34, v. den skandinaviske familieretskommission 1922–33, medl. af best. f. Juridisk Forening 1923–56, f. Foreningen af 1837 til forsømte Børns Frelse 1936, kasserer 1939, f. Kunstnerpensionsforeningen Fremtiden 1936, formd. 1938, medl. af best. f. Sparekassernes Hjælpefond 1939, f. Selskabet af 7. Sept. 1898 til Støtte for faderløs Ungdom 1941, Stipendieforeningen Studenternes Venner 1941, formd. f. sammes arbejdsudvalg 1951, medl. af best. f. A/S Dansk Sparemærke Kasse 1947–49, f. A/S Sparevirke 1949, formd. 1953, f. A/S Nordisk Fjerfabrik 1957, formd. 1961, f. Nordisk Kollegium 1957 og f. A/S Sparekassernes Skoleopsparing 1959; har udgivet: kommenterede udgaver af Ægteskabslovene, Myndighedsloven og Adoptionsloven; Oversigter over Domme i kriminelle Sager.

Adr.: Østerbrogade 120, Kbhvn. Ø.



N. J. Gorrissen
højesteretssagfører
Charlottenlund



G. K. Hagen
direktør
Kbhvn. S.



H. P. B. Hansen
fhv. skoledirektør
Fåborg



P. O. Hansen
generalmajor, civilingeniør
Klampenborg

Fischer, Paul Henning, direktør, ambassadør, dr. jur. (K. 1964) (R¹. 11/3 1959) (Ir.T.3.) (N.O.N.4.) (S.V.3².); f. 24/3 1919 i Kbhvn., søn af grosserer Ernst Fischer og hustru Ellen, f. Musaeus Dahl; g. 2/1 1945 m. Jytte F., f. Kalckar; student 1937, cand. jur. 1943, dr. jur. 1957, sagførerfuldmægtig 1943, medarbejder v. det danske gesandtskabs flygtningeadministration, Stockholm s. å., attaché v. gesandtskabet 1944, sekretær i udenrigsministeriet 1946, fuldmægtig sst. 1949, legationssekr. i Haag 1952, fuldmægtig i udenrigsministeriet 1955, kontorchef sst. 1956, assist. chef f. den økonomisk-politiske afd. 1958, ambassadør i Warszawa 1960, till. gesandt i Bukarest og Sofia s. å., direktør f. udenrigsministeriet 1961, till. undervisningsass. og eksaminator i offentlig ret v. Kbhvn.s universitet 1948–52; formd. f. el. medl. af flere regeringsudvalg; har skrevet: Det europæiske Kul- og Staal-fællesskab, folkeretlige studier over internationalt samarbejde, disputats 1957; faglige artikler i tidskrifter og leksika.

Adr.: Stockholmsgade 31, Kbhvn. Ø.

Foss, Einar Philip, civilingeniør (K. 26/1 1963); f. 29/1 1893 i Kbhvn., søn af ingeniør Alexander Foss og hustru Margrethe, f. Schultz; g. 30/12 1924 m. Cordelia F., f. Smidth; cand. polyt. 1920, ingeniør i A/S F. L. Smidth & Co. s. å., formd. f. best. og direktør f. samme 1940–41, medindehaver af I/S Dansk Skrivemaskinefabrik, direktør i A/S Gyro, Skive Jernstøberi og Maskinefabrik; formd. f. best. f. A/S Faxø Kalkbrud, A/S Cement Investment, A/S Gyro og A/S Hedehus Teglværket, medl. af best. f. A/S F. L. Smidth & Co., A/S Aalborg Portland-Cement-Fabrik, A/S Fællesagenturet for Faxø-Limhamn Kalkbrud, A/S Sadolin & Holmblad, Kemisk Værk, Køge A/S m. fl., medl. af landstinget 1943–53, af landstingets finansudvalg 1951–53, af folketinget 1953–57 og s. 1960, af det udenrigspolitiske nævn 1950–56, formd. f. best. f. Den konservative Fond 1938–54, medl. af hovedbest. f. Det konservative Folkeparti, formd. s. 1957, hovedkasserer f. partiet 1935–57, medl. af best. f. Alex Foss' Industrifond, formd. f. Foreningen Nor-

dens Gentofte afd. 1946–60, medl. af foreningens hovedbest. s. 1954, medl. af Nordisk Råd 1957.

Adr.: Vilvordevej 28, Charlottenlund.

Gam, Mikael, minister (K. 11/3 1962); f. 14/2 1901 i Sinding, Viborg amt, søn af gårdejer Andr. Gam og hustru Dagmar, f. Petersen; g. 14/7 1925 m. Helga G., f. Mikkelsen; udd. v. landbrug, lærer-eksm., Silkeborg 1924, frekventeret Statens Lærerhøjskole, lærer i Uge 1924–25, seminarielærer i Godthåb, Grønland 1925–28, efterskoleforstander i Egedesminde 1928–48, till. skolekonsulent f. Nordgrønland 1931–48, sagkyndig v. Grønlands-kommissionen 1948–50, skoledirektør f. Grønland 1950–61, minister f. Grønland i ministeriet Kampmann 1960, i ministeriet Krag s. 1962; medl. af folketinget s. 1960 (valgt i Grønland); forfatter og medforfatter af grønlandske lærebøger m. m., till. artikler især om skoleforhold.

Adr.: Niels Bohrs Allé 18, Søborg.

Gorrissen, Nis Jørgen, højesteretssagfører (K. 30/6 1961); f. 10/6 1896 i Vejle, søn af købmd. N. Gorrissen og hustru Anna, f. Nissen; g. 20/6 1922 m. Else G., f. Ditzel; student 1914, cand. jur. 1920, landsretssagfører 1923, højesteretssagfører 1929; medl. af best. f. Juridisk Forening, af kredsbest. f. Sagførersamfundets 1. kreds s. 1933, formd. 1937–41, af best. f. Sagførerforeningen af 1924, 1928–31, af Højesteretskrankens best. 1935–37, formd. s. 1956, formd. f. Sagførernævnet 1941–47, f. Sagførerrådet 1947–55, næstformd. f. Danmarks Juristforbund 1952–55, medl. af styrelsen f. de nordiske juristmøders danske afd., præsident f. Forenede danske Motorejere s. 1948, formd. f. Erhvervenes Oplysningsråd s. 1949, medl. af regulerings-kommissionen f. Kbhvn.s kommune s. 1954, formd. f. best. f. A/S Vestindisk Handelskompagni, Chr. Augustinus Fabrikker A/S, A/S Det Kjøbenhavnske Reassurancekompagni, A/S Det danske Kul-kompagni, A/S Dansk Stoker- og Varmekedelkompagni, A/S Hellerup Kulimport, A/S Hundested Kulimport, A/S Krogh, Brøchner og Holst, De danske Bomuldsvæverier A/S D.F.K. Holding A/S, Dampskibsselskabet D.F.K. A/S, Skandina-

visk Tobakskompagni A/S, medl. af best. f. A/S Dampskibsselskabet Orion, Rederi-Akts. Myren, A/S Dampskibsselskabet Dannebrog, Bunge Handelsakts., A/S Pensionsforsikringsanstalten, D.F.K. Import A/S, Narva Flachs-Manufactur A/S, Nordisk Tobaks Kompagni A/S, formd. f. Bankaktieselskabet Københavns Diskontokasse, f. E. R. Rasmussens Fond, f. Chr. Augustinus' Fabrikkers Fond, medl. af best. f. Ensomme Gamles Værn, af direktionen f. Løvenholm Fonden, formd. f. børnehjemmet Dohns Minde.

Adr.: Hegelsvej 12, Charlottenlund.

Hagen, Gunnar Kühnel, direktør (K. 1/5 1963); f. 7/8 1896 i Brovst, Hjørring amt, søn af læge Johs. Hagen og hustru Charlotte, f. Kühnel; g. 25/1 1923 m. Harriet H., f. Andersen; student 1915, cand. polit. 1920, sek. i arbejderforsikringsrådet s. å., cand. jur. 1927, fuldmægtig i invalideforsikringsretten s. å., ekspeditionssek. sst. 1931, kontorchef 1934, i arbejdsdirektoratet 1942, direktør f. direktoratet f. ulykkesforsikringen s. 1951; formd. f. ulykkesforsikringsrådet 1951–59, f. optræningsinstituttet ved Rigshospitalet s. 1962.

Adr.: Amager Fælledvej 27, Kbhvn. S.

Hansen, Einar Stenild Haarby, oberst (K. 6/7 1961) (H.T.H.); f. 28/12 1904 i Vordingborg, søn af skræddermester Knud Poulsen Hansen og hustru Camille, f. Mangaard Petersen; g. 3/11 1934 m. Inger H. H., f. Lerche Nielsen; realeksm. 1921, frekventeret Galster & Hollbølls kursus, hærens officerskole 1925–27, premierløjtnant i artilleriet 1927, frekventeret artillerikursus 1930–32, kaptajnløjtnant 1936, kaptajn 1939, oberstløjtnant 1948, oberst 1954; adjutant v. 9. artilleriafd. 1932–36, h. generalinspektøren f. artilleriet 1936–39, batterichef v. 13. artilleriafd. 1939–48, till. lærer v. artilleriskoleskolen 1941–43, specialudd. i Sverige 1945, England 1947, 1950, 1953, USA 1947–48, stabschef h. generalinspektøren f. artilleriet 1948–51, chef f. 10. luftværnsafd. 1951–54, till. f. Kbhvn.s luftværnsartilleriforsvar 1952–58, overordnet luftværnsartilleriofficer 1958–62, kommandant på Bornholm og chef f. Bornholms region og Bornholms værn s. 1962; medl. af best. f. Krigsvidenskabeligt Selskab 1948–50, formd. f. sjællandske luftværnsregiments lokalafd. indenf. F.O.H. 1951–54, formd. f. Artilleriofficersforeningen 1956–62.

Adr.: Kommandantgården, Rønne.

Hansen, Hans Olaf, kammeradvokat, højesterets-sagfører (K. 10/5 1962); f. 5/11 1897 i Kbhvn., søn af gårdejer, sen. herreekviperingshandler Rs. Hansen og hustru Karen Sofie, f. Hansen; g. 13/11 1923 m. Erna Ellen H., f. Kleffel; student 1916, cand. jur. 1922, landsretssagfører i Kbhvn. 1926, højesterets-sagfører 1939, kammeradvokat s. 1954, till. medhjælper h. statsadvokaterne i østre landsretskreds 1937–43; ledende senior i Studenterforeningen 1936–37, formd. f. Studenterforeningens Seniorklub, hedersledamot af Kristiansstads Nation v. Lund universitet, formd. f. repræsentantskabet f. Foreningen af 1888 til Understøttelse af

Dannebrogssridderes Efterlatte; medl. af best. f. A/S Sadolin & Holmblad m. fl. selskaber.

Adr.: Hillerødgade 114, Kbhvn. F.

Hansen, Hans Peter Bernhard, fhv. skoledirektør (K. 13/4 1961); f. 23/1 1893 på Thurø, Svendborg amt, søn af skipper Marius Hansen og hustru Marén, f. Jensen; g. 8/9 1916 m. Kirsten H., f. Rantzau; lærereksm. 1915, student 1920, cand. phil. 1921, fiskeskippereksm. 1913, frekventeret statens lærerhøjskole, studieophold i Berlin, London og Oslo, lærer i Nordsjælland 1915–22, v. Duborgskolen, Flensborg 1922–34, skoleinspektør v. Mulernes Legatskole, Odense 1934–37, stads-skoleinspektør f. Sønderborg kommunale skolevæsen 1937–41, rektor f. Duborgskolen og skolekonsulent f. Dansk Skoleforening, Flensborg 1941–46, direktør f. det danske privatskolevæsen i Sydslesvig 1946–61; medl. af Frivilligt Drengene Forbunds forbundsråd, styrelsesmedl. af Foreningen Flensborg-Samfundet, medl. af best. f. Pensionsfonden for danske Lærere i Sydslesvig, æresmedl. af Dansk Lærerforening, Sydslesvig, æresborger i Arveprins Knuds Kollegium, Kbhvn., æresmedl. af Thurø Sømandsforening; tildelt Slesvig-Ligaens fortjenstmedalje i guld; har udgivet: »Dagens Stævne«, »I Fædres Spor«, »Thurø før og nu«, »Trefoldighedskirken på Thurø«, Dansk Skoleforening, Flensborg's årsskrifter nr. 19–36 og fl. lejrskolebøger.

Adr.: Parkvej 23, Fåborg.

Hansen, Peter Orm, generalmajor, civilingeniør (K. 1/10 1960) (H.T.F.); f. 26/8 1904 i Kbhvn., søn af billedhugger, medaillør Andreas Hansen og hustru Celénie, f. Delacotte; g. 8/4 1933 m. Lillemor H., f. Larsen; eksaminand 1921, cand. polyt. 1927, ingeniør i fa. Jacob Holm & Sønner A/S, Kbhvn. s. å., i søværnet 1930, udnævnt 1932, ingeniør II i søværnets flyvevæsen 1939, afdelingsingeniør sst. 1947, chef f. hærens og søværnets flyvetekniske tjeneste 1948, oberst og chef f. flyvematerielkommandoen 1951, generalmajor 1963; medl. af forsvarets materielnævn 1951, af forretningsudvalget i forsvarets fabriksstyrelse 1953.

Adr.: Zicavej 3, Klampenborg.

Hansen, Theklar Emanuel, professor, dr. phil. (K. 10/5 1961) (DM); f. 4/1 1894 i Edslev, Århus amt, søn af mejerist Hans Hansen og hustru Karen Marie, f. Rasmussen; g. 30/6 1926 m. Sigrid H., f. Mayland; student 1911, cand. mag. 1922, dr. phil. 1927, timelærer v. Østersøgades gymnasium 1914–26, adjunkt sst. 1926–35, till. videnskabelig ass. v. universitetets gymnastikteoretiske laboratorium 1928–35, studierejse t. Tyskland 1929, lærer i fysiologi v. statens gymnastikinstitut 1930–40, v. hærens gymnastikskole 1931–35, v. Teilmanns kursus 1932–35, professor i gymnastikteori v. Kbhvn.s universitet 1935–61, universitetets prorektor 1951, till. forstander f. Danmarks højskole for legemsøvelser 1940, rektor 1946–61; har skrevet: Über den mechanischen Wirkungsgrad der Muskelarbeit, disputats 1927; endv. afhandlinger og lærebøger.

Adr.: Dr. Priemes vej 5, Kbhvn. V.



T. E. Hansen
professor, dr. phil.
Kbhvn. V.



E. V. Hardy-Hansen
fhv. plantageejer
Hillerød



J. Heidicke
oberst
Charlottenlund



U. Hertz
kommandør
Kbhvn. K.

Hardy-Hansen, Emil Valdemar, fhv. plantageejer (K. 4/4 1962); f. 11/2 1891 i Egebjerg, Holbæk amt, søn af telefonbestyrer E. Hansen; g. 1° 18/10 1912 (ægteskabet opløst 1943) m. Gerda Charlotte H.-H., f. Matthison-Hansen (død 1945), g. 2° 8/4 1943 m. Sara Kirstine H.-H., f. Stadeager; udd. bl. a. på havebrugshøjskolen Vilvorde, overgartner v. Gl. Hestehauge frugtplantager 1912–16, plantet frugtplantagen v. statshospitalet, Nykøbing S., hospitalsgartner sst. 1916–35, plantageejer 1935–62 (tidl. Heerings plantager, Fredensborg, Aulehøjgård, Enghave Hus, Bodil Hus, St. og Ll. Dronningens Kovang); formd. f. Landsforeningen Dansk Frugtavl 1927–62, till. redaktør af foreningens tidskrift og af Erhvervsøkonomiske Meddelelser, medstifter af Salgsforeningen for Dansk Frugt og af Sammenslutningen af Danmarks Æblemøstrier 1940; medarbejder v. dagblade og fagskrifter, redaktør af Frugtavlrens Fagbog, oversat og skrevet flere bøger om frugtavl og køkkenhavebrug.

Adr.: Carl Zahlmannsvej 13, Hillerød.

Hartogsohn, Siegfried, nationalbankdirektør (K. 1/12 1961) (N.St.Ö.3.); f. 11/10 1898 i Randers, søn af børstefabrikant Eduard Hartogsohn og hustru Jenny, f. Epstein; g. 18/1 1928 m. Kate H., f. Neumann; student 1916, cand. polit. 1922, sekr. i arbejdsdirektoratet s. å., i finansministeriet 1931, till. ministersekr., fuldmægtig i Nationalbanken i København 1935, i Danmarks Nationalbank 1936, kontorchef sst. 1938, underdirektør 1946, vicedirektør 1950, direktør 1956; økonomisk medarbejder v. Dagbladet Børsen 1928–36, medl. af finansministeriets udvalg af 30. jan. 1943 (professorudvalget), af Den europæiske Betalingsunions styrelsesråd 1950–51 og 1954–55, af det økonomiske samarbejdsudvalgs formandskab 1955, af best. f. Dansk Krigs-Søforsikring for Varer og f. Krigsforsikringen for danske Skibe 1957, f. Danmarks Skibskreditfond 1961, af kommissionen om udenrigstjenesten 1957.

Adr.: Esplanaden 5, Kbhvn. K.

Havning, Thomas Laub Hansen, arkitekt, fhv. kgl. bygningsinspektør (K. 28/2 1961) (DM); f. 4/9

1891 i Kbhvn., søn af maskininspektør Holger Hansen og hustru Johanne, f. Laub; g. 1° 23/11 1917 m. Magdalene H., f. Zeuthen (død 1957), g. 2° 22/3 1960 m. Karen H., f. Andersen; student 1909, afgang fra kunstakademiet 1917, medhjælper h. P. Holsøe, J. Tvede og H. Kampmann, rådgivende arkitekt f. undervisningsministeriet 1920, kgl. bygningsinspektør 1944–61; medl. af censurkomitéen f. Charlottenborgudstillingen 1920–23, 1927–36, 1941, af best. f. Akademisk Arkitektforening 1918–23, 1936–40, næstformd. 1937–40, formd. 1942–46, tildelt foreningens æresmedalje 1961, medl. af Vor Frelzers sogns menighedsråd 1922–34, af best. f. Foreningen til Gamle Bygningers Bevaring, af det særlige kirkesyn for kirker på Bornholm, f. kirkerne i Ribe, Haderslev, Tønder og Løgumkloster, medl. af best. f. Tersløsegård, næstformd. 1953, formd. s. 1959, medl. af akademirådet 1940–52, af boligtilsynsrådet 1940–50, af undervisningsministeriets arkitektuddannelseskommission, af udvalget f. børneforsorgsinstitutionernes økonomi og af arkivudvalget af 1933, ordfører f. Danske Arkitekters Landsforbunds repræsentantskab 1954–61; tildelt akademiets lille guldmedalje 1921, Eckersberg medaljen 1935, Kbhvn.s kommunes præmie 1921, 1935, 1944 og 1951; arbejder bl. a.: Allehelgens kirke, Schneiders børnehjem, Kbhvn., St. Markus kirke, Århus, udvidelse bl. a. af ministeriebygningen, Frederiksholms Kanal, istandsættelse af herregårdene Vartov og Kokkedal i Jylland; Virum statsskole, Verdenssundhedsorganisationens regionalkontor for Europa, Scherfigsvej, Kbhvn. Ø., præsteboliger på Færøerne; mindesmærker for faldne fra verdenskrigen i Sønderborg, Kettinge og Oksbøl, istandsættelse af Viborg domkirke m. fl., Rundetårn og Amalienborg-palæerne m. m.

Adr.: Valby Långgade 7 A, Kbhvn. Valby.

Heidicke, Johannes, oberst (K. 18/4 1960) (DM) (H.T.H.); f. 16/9 1899 i Århus, søn af kaptajn A. C. Heidicke og hustru Johanne Christine, f. Lund; g. 29/1 1927 m. Gerda H., f. Permin; student 1917, premierløjtnant 1922, kaptajnløjtnant 1932, adjutant f. generalinspektøren f. artilleriet 1932–36, kaptajn 1936, batterichef v. 10. artilleri-

afd. 1936–40, v. 2. artilleriafd. 1940–42, lærer v. artilleriskoleskolen 1942–45, oberstløjtnant og stabschef h. generalinspektøren f. artilleriet 1945, chef f. 2. artilleriafd. 1948, oberst og chef f. sjællandske luftværnsregiment 1951, chef f. forsvarsakademiet 1957–61, i res., t. rådighed f. østre landsdelskommando 1961, lærer v. hærens officersskole 1946–54.

Adr.: Tonysvej 26, Charlottenlund.

Helk, Jørgen Vilhelm, oberst (K. 4/10 1961) (FM²*) (H.T.H.) (Stb.B.E.5.) (Stb.F.&G.St.) (Stb. Kr.M.) (Stb.1939–45 St.); f. 1/6 1905 i Kbhvn., søn af oberstløjtnant A. V. Helk og hustru Irma, f. Baumann; g. 10/10 1930 m. Nina H., f. Ulsted; student 1923, premierløjtnant i fodfolket 1927, gennemgået officersskolens specialklassens geodætiske kursus 1930–32, kaptajnløjtnant 1934, kaptajn 1939, udd. i den engelske hærs Special Forces 1944, engelsk midlertidig Captain 1945, t. stadig tjeneste v. Geodætisk Institut 1946, lærer v. hærens officersskole 1947–60, oberstløjtnant 1949, oberst 1954; deltaget i Geodætisk Institut's opmålings-ekspeditioner i Grønland 1935, 36 og 38, leder af instituttets flyvefotoekspeditioner i Grønland 1947–53; medl. af direktionskomitéen f. »Expéditions Glaciologique Internationale au Groenland fra 1959; chef for den topografiske afd. v. Geodætisk Institut 1963, till. leder af Arktisk Institut 1963; medl. af Kommissionen f. vidensk. undersøgelser i Grønland 1963, af det danske stednavneudvalg og af det grønlandske stednavneudvalg.

Adr.: Østerbrogade 78, Kbhvn. Ø.

Hermann, Povl, højsteretsdommer (K. 5/2 1960); f. 23/5 1902 i Kbhvn., søn af købmd. Jacques Hermann og hustru Gerda, f. Bang; g. 28/12 1928 m. Gerda H., f. Pedersen; student 1920, cand. jur. 1926, dommerfuldmægtig i Åbenrå s. å., i Gråsten 1927, till. sekr. f. henstandsudvalget f. Åbenrå-Sønderborg amter 1932–33, politiadvokat i Kbhvn. 1934, kst. ledende politiadvokat sst. 1940, dommer i Kbhvn.s byret 1941, i østre landsret 1950, i højsteret 1954, till. næstformd. f. boligvoldgiftsretten for København m. v. 1948–50, kommissionsdommer 1949–52, lærer v. politiskolen 1936–44; censor v. Kbhvn.s universitets juridiske eksm. 1949–55, formd. f. monopolankenævnet, mælkepris-ankenævnet, nævnet vedr. fl. forbrugsafgifter og f. Statsanstalten for Livsforskrings bonuskommission 1950–60, medl. af toldankenævnet, af arbejds- og forligningsnævnet formandskab 1945, mæglingssmd. 1946, forligningsmd. 1952–58, næstformd. f. den faste voldgiftsret 1958, formd. f. det af hovedorganisationerne nedsatte permanente afskedigelsesnævn, formd. f. best. f. Foreningen af 1837 til Forsømte Børns Frelse, medl. af det af justitsministeriet nedsatte udvalg ang. fuldbyrdelsen af fængselsstraf m. v., af Bryggeriforeningens stående voldgiftsret, af best. f. Fondet for Dansk-Finsk Samarbejde, formd. f. handelsministeriets udvalg 1963 til revision af fondsbørslovgivningen.

Adr.: Vesterbrogade 11 A, Kbhvn. V.

Hertz, Ulf, kommandør (K. 4/10 1961) (H.T.S.); f. 12/9 1902 i Kbhvn., søn af kgl. hofjuvelerer Johan Hertz og hustru Vera Alice, f. Schleisner; g. 27/10 1932 m. Else H., f. Tødt-Møller; realeksm. 1918, frekventeret Galster og Holbølls officerskursus 1918 og 1919, søløjtnant II 1924, I 1925, på u-bådsskole 1925–26, søofficersskole 1930 og 1931, kaptajnløjtnant 1934, orlogskaptajn 1939, kommandørkaptajn 1950, kommandør og chef f. søminevæsenet 1954, till. lærer v. søofficersskolen 1934–47, chef f. minesektionen v. søminevæsenet 1941–47, f. torpedosektionen 1947–54, fung. chef f. søminevæsenet 1952; har skrevet: lærebøger om ministrygnings- og dydbombemateriel; artikler i Tidsskrift for Søværnet.

Adr.: Sct. Pauls Plads 12, Kbhvn. K.

Hessellund Jensen, Aage, ambassadør (K. 11/3 1959) (M.T.Kha.) (Fi.H.R.2') (Le.S.5.) (S.Kr.3.) (Sv.r.K.1.); f. 22/4 1911 i Tåstrup, Århus amt, søn af gårdejer, amtsrådsmedl. Jens Anton Jensen og hustru Dagny, f. Hessellund Pedersen; g. 4/4 1936 m. Juliette Doris H. J., f. Matthiassen; student 1929, cand. jur. 1936, fung. sekr. i finansministeriet s. å., i udenrigsministeriet 1937, sekr. sst. 1938, legationssekr. i Stockholm 1942–46, till. kommitteret i flygtningekontoret, Stockholm 1943–45, fuldmægtig i udenrigsministeriet 1946, fung. kontorchef sst. 1948, udnævnt 1949, ambassaderåd i Washington s. å., frekventeret NATO Defence College, Paris 1954–55, assist. afdelingschef i udenrigsministeriet 1955, udenrigsråd og chef f. udenrigsministeriets politisk-juridiske afd. 1956, Danmarks faste repræsentant v. De Forenede Nationer, New York m. titel af overordentlig og befuldmægtiget ambassadør 1958, overordentlig og befuldmægtiget ambassadør i Stockholm 1964, till. universitetsmanuduktør 1940–42, midlertidig lektor i retsvidenskab v. Kbhvn.s universitet 1946–48.

Adr.: Kgl. Danske Ambassade, Valhallavägen 70, Stockholm.

Høeck, Einar, pens. politimester (K. 10/9 1960) (DM) (Ir.H.3.) (N.St.O.3') (Sv.Lv.F.T.1.); f. 8/10 1891 i Kbhvn., søn af grosserer N. C. Høeck og hustru Sophie Katrine, f. Albertsen; g. 20/5 1920 m. Nina H., f. Sommerfelt; student 1909, cand. jur. 1914, byfogedfuldmægtig i Fredericia 1916, i Århus 1917, auditor i hæren m. garnison i Århus 1919, till. politifuldmægtig i Århus 1920, politimester i Århus købstad 1931–61, till. politikommandør f. Midtjylland 1945–46; formd. f. Foreningen af Politimestre i Danmark 1948–55, formd. f. tilsynsrådet f. Spare- og Laanekassen i Århus.

Adr.: Rolighedsvej 24, Risskov.

Holm, Viggo Edgar Achilles, grosserer, general-konsul (K. 24/8 1961); f. 25/12 1898 i Kbhvn., søn af bogholder Chr. Holm og hustru Quarta, f. Foldberg; g. m. Ida H., f. Brüning; præliminæreksm. 1915, handelsudd. i smørekraftsportfa., Kbhvn. 1915–18, i korn- og foderstofbranchen, Valparaiso 1918–21, i eksport og alm. handel i Tyskland og De baltiske Stater 1921–25, forretningsfører i Det Sibiri-



Aa. Hessellund Jensen
ambassadør
Stockholm



E. Hoeck
pens. politimester
Risskov



O. F. Hultberg
landsdommer
Viborg



J. A. Hye-Knudsen
kapelmester
Klampenborg

ske Kompagnis Berlinfilial 1925–30, egen fabriksimport- og agenturvirksomhed i Tyskland s. 1930, udenrigsministeriets repræsentant f. økonomiske og kommercielle anliggender v. det amerikanske hovedkvarter (USFET), Frankfurt a/M okt. 1945 – maj 1946, genoptaget ledelsen af egne virksomheder i Berlin og Frankfurt a/M 1947, dansk konsul g. Hessen 1953, generalkonsul 1960; medl. af best. f. Den danske Klub, Berlin 1937–45, formd. 1941–45.

Adr.: Eppsteinerstrasse 42, Frankfurt a/M, Tyskland.

Holst-Weber, Sophus Theodorus, generalkonsul, dr. phil. (K. 25/10 1961) (DM) (M.T.Kha.) (Ne. H.M.) (N.O.N.3.); f. 12/10 1886 i Allindelille, Sorø amt, søn af forstelærer P. W. Weber og hustru, f. Petersen; g. 1^o 1916, ægteskabet opløst 1921, g. 2^o 28/5 1937 m. Erna H.-W., f. Grønbech; student 1904, cand. mag. 1910, ass. h. professor Martin Knudsen s. å., v. Polyteknisk Lærestalt 1911, v. Natuurkundig Laboratorium, Leiden 1912, v. Kbhvn.s universitets medico-fysiske laboratorium 1913, fysiker v. N. V. Philips Gloellampenfabriken, Holland 1914, dr. phil., Kbhvn. 1916, direktør i NV v/h R.M. Beuth & Zonen, Leiden 1917, f. NV Algemeene Handel en Credit Maatschappij, Leiden 1928, dansk konsul i Leiden 1933, leder af Danmarks konsulære repræsentation f. Nederlandene 1940, generalkonsul 1942, handelsråd g. v. det danske gesandtskab, Haag 1947, v. ambassaden 1956–64; medl. af best. f. den tekniske skole, Mathesis Scientiarum Genesis og f. Vereniging ter opleiding van Instrumentmakers, Leiden, delegeret v. 7. Congrès International du Froid, La Haye-Amsterdam 1936; har skrevet: *Undersøgelser over Molerets fysiske Egenskaber*, Universitetets guldmedalje 1913; *Undersøgelser over Isens Damptryk*, Videnskaberne Selskabs guldmedalje 1915; *Undersøgelser over Luftarternes Varmeledningsevne*, disputats 1916; *afhandlinger over aerodynamiske og luftkinetiske emner*.

Adr.: Leidsche-Straatweg 15, Oegstgeest, Nederland.

Hoppe, Ivar, kommandør (K. 4/10 1961) (H.T.S.) (Br.M.N.3.); f. 15/6 1903 i Kbhvn., søn af kammerherre, amtmd. Johan Hoppe og hustru Alvilda, f. Jensen; g. 30/11 1928 m. Ellen H., f. Nissen; søløjtnant I 1925, kaptajn søløjtnant 1934, orlogskaptajn 1939, kommandørkaptajn 1949, kommandør 1955, chef f. fregatten Holger Danske s. kadetskib 1955, f. kongeskibet Dannebrog 1954 og 1956, f. depotskibet Ægir s. kadetskib 1959, f. søværnets officers- og fenrikskole samt reserveofficersskole 1956, f. flådestation Korsør 1962, f. Storebælts marinedistrikt 1962–64; formd. f. søværnets skoleudvalg 1956–62, medl. af handelsministeriets navigationsuddannelsesråd 1958–62, af best. f. Admiral Winterfeldts stiftelse 1959, formd. 1961–62.

Adr.: Kjærvej 25, Korsør.

Hornslet, Valdemar Kristian Knudsen, departementschef (K.) (N.O.N.5.) (S.H.E.3.); f. 4/9 1906 i Kbhvn., søn af inspektionsbetjent A. K. Hornslet og hustru Else, f. Holmslykke; student 1925, cand. jur. 1931, sagførerfuldmægtig s. å., sagførerbestalling 1934, deponeret 1934–37 og s. 1940, sekr. i landbrugsministeriet 1932, fuldmægtig sst. 1939, ekspeditionsskr. 1941, kontorchef 1946, departementschef s. 1958; medl. af best. f. Det danske Hedeselskab 1959, f. Landbrugslotteriet 1962, f. Centralkontoret for indkøb af korn og foderstoffer 1946–53, f. brødkornskontoret 1951–53, af landbrugsministeriets gødningsnævn 1942–51, af plante-sundhedsrådet 1950–58, af landbokommissionen 1960, af fl. ministerielle udvalg, formd. f. statens landvindingsudvalg, f. statens skovnævn, f. samordningsudvalget vedr. Tønder-marsken s. 1958, f. spildevandskommissionen af 1957, f. best. f. Dansk Jagt- og Skovbrugsmuseum, Hørsholm, sekr. f. landbrugsministeriets kornnævn 1935–50, f. gødningsnævnet 1942–46, f. hørudvalget 1938–46, forretningsfører f. Etatsråd August Brikmann og Hustru Marie Sophie, f. Ringnérs Mindelegat.

Adr.: Veksøvej 1 B, Brønshøj.

Hultberg, Oskar Frederik, landsdommer (K. 26/9 1962); f. 11/8 1897 i Kbhvn., søn af entreprenør Gustaf Adolf Hultberg og hustru Karen Marie, f.

Rasmussen; g. 21/4 1928 m. Xenia Katharina H., f. Rasmussen; student 1916, cand. jur. 1924, fung. sekr. i invalideforsikringsfonden s. å., sagførerfuldmægtig i Kolding 1925, dommerfuldmægtig sst. 1927, i Horsens 1935, kst. dommer i vestre landsret 1944, udnævnt 1945; formd. f. reguleringskommissionen f. Randers købstad, censor v. juridisk eksm. v. Århus universitet.

Adr.: Alborgvej 4, Viborg.

Hye-Knudsen, Johan August, kapelmester (K. 3/12 1960) (DM) (B.K.4.) (B.L.II.4.) (C.H.L.4.) (F.Æ.L.5.) (Ir.H.3.) (N.O.N.3.) (N.St.O.3') (S.N.3.) (Stb.V.3.); f. 24/5 1896 i Nyborg, søn af løjtnant, musikdirektør Aug. V. Th. Knudsen og hustru Ida Christiane Nathalia, f. Madsen; g. 14/8 1963 m. Sophie H.-K., f. Bjerre; frekventeret Det kgl. danske Musikkonservatorium, udd. i violoncel h. professorerne Rüdinger og André Hekking, Paris, solovioloncellist i Hålsingborg 1915, kapelmester i Scala-Teatret, Kbhvn. 1919, studierejser 1921, 1925 og 1930, kgl. kapelmusikus 1922–25, kgl. kapelmester 1925–30 og s. 1932, till. musikdirigent i Studenter-Sangforeningen 1927–46, kapelmester f. Kbhvn.s kommunes koncerter i Fæledparken 1934–52; medl. af hærens musiktilsyn s. 1955; tildelt det Ancherske Legat 1936, Ludvig Schyttes Mindelegat 1959; har komponeret: Kwartet for Violin, Cello, Fløjte og Oboe, Kammerduetter for Fløjte og Cello, Trio for Violin, Cello og Fløjte, Symfoni for Orkester, 2 kantater for mandskor og a capella, overture og mellemspil til Volpone, Jubilæumskantate, 1931, Århus Universitetskantate, 1933, sange f. mandskor, musik til Den politiske Kandestøber, Studenterforeningens Ruskantate, 1934, kantate v. Nationalmuseets indvielse 1938, balletterne Svinedrengen og Thorvaldsen, operaen Kirke og Orgel, lyriske sange.

Adr.: Tårnbæk Strandvej 38, Klampenborg.

Høst, Oluf Kristian Alexander, kunstmaler (K. 21/6 1961); f. 18/3 1884 i Svaneke, søn af herredsfuld­mægtig N. Høst og hustru Augusta, f. Anthon; g. 5/4 1913 m. Hedvig H., f. Wiedemann; udd. h. Gustav Vermehren, Kunstnerens studieskole og på Giersings skole, repræsenteret på Statens museum for Kunst, i Malmö, Århus, Bornholm, Esbjerg, Vejen, Maribo, Vejle, Kolding og Randers museer m. fl. steder; medl. af Lukasgildet, Lund, æresborger i Svaneke 1955; tildelt Eckersberg-medaljen, Thorvaldsens-medaljen, det Hartmannske og det Ancherske legat samt den svenske Prins Eugen-medaljen.

Adr.: Løkkegade, Gudhjem.

Ipsen, Bodil Louise Jensen, skuespillerinde, filmsinstruktør* (K. 10/10 1959) (FM') (MI.&A.) (F.O. A.) (N.F.M.1.) (S.M.I. & a.); f. 30/8 1889 i Kbhvn., datter af kancelliråd J. L. Ipsen og hustru Laura, f. Holst; g. 23/1 1932 m. journalist Ejnar Black, død 1949; debut 1909 på Det kgl. Teater s. Helene i »Naar den ny Vin blomstrer«, har till. spillet på Dagmarteatret, Folketeatret, Betty Nansen-Teatret samt i Oslo og Stockholm, debut s. iscenesætter m.

Nordahl Griegs »Vor Ære og vor Magt«, s. filmsinstruktør m. Karl Schlüters »Afsportet« (s. m. Lau Lauritzen jun.), till. filmsinstruktør v. »De røde Enge«, »Støt staar den danske Sømand«, »Café Paradis«, »Det sande Ansigt«; bevillingshaver t. Odeon Biografteater 1944–59, t. Nygade-Biografen s. 1959.

Adr.: Upsalagade 18, Kbhvn. Ø.

* Skuespillerinden Bodil Ipsen, Upsalagade 18, Kbhvn. Ø, er afgået ved døden november 1964.

Iuul, Stig Asgerssøn, professor, dr. jur. (K. 1/5 1963); f. 28/8 1907 i Kbhvn., søn af komponisten, domkantor Asger Iuul og hustru Ebba, f. Brask; g. 20/7 1939 m. Grethe I., f. Gerlach; student 1926, Kbhvn.s universitets gulmedalje 1932, cand. jur. 1933, dr. jur. 1940, studieophold i London og München 1935–37, fung. sekr. i justitsministeriet 1933–35, till. universitetsmanuduktør 1934–35, lektor i retsvidenskab v. Kbhvn.s universitet 1937, docent sst. 1938, professor 1944, till. forstander f. juridisk laboratorium 1944–56, medl. af konsistorium og referendarius consistorii 1956; formd. f. stipendieudvalget 1946–56, f. Det Anders Sandøe Ørstedeske Prismedaljelegat, f. Tagea Brandts Rejselegat, f. G. E. C. Gads Fond 1956–63, medl. af Det kgl. danske Videnskabernes Selskab, af Carlsbergfondets direktion 1955, formd. 1963, medl. af monopolankenævnet 1964, af Det kgl. danske Selskab for Fædrelandets Historie, af Selskabet for Udgivelse af Kilder til dansk Historie, af Selskabet for dansk Kulturhistorie, medl. af best. f. Rask-Ørsted fondet, f. Det danske Sprog- og Litteraturselskab 1946–55, f. Dronning Ingrid's romerske Fond, f. Det danske Institut i Rom, f. Det nationalhistoriske Museum på Frederiksborg 1957, f. Carlsbergs Mindelegat for Brygger J. C. Jacobsen 1955–63, f. Samfundet for dansk Genealogi og Personalhistorie, f. Juridisk Forening, f. Egmont H. Petersens Kollegium, konsulent v. Det kgl. Bibliotek, sekr. i lenskontrollen 1940–55, kommitteret 1955–63, medl. af det dansk-belgiske forligsnævn, af International Civil Aviation Organization's Legal Committee 1947–64, dansk delegeret v. de diplomatiske luftretskonferencer i Rom 1952, Haag 1955, v. Conférence de la Haye de droit international privé's 8. og 9. sessioner 1956 og 1960; har skrevet: Fideikommissarisk Substitution, 1934; Fællig og Hovedlod, disputats 1940; Grunddrift af den romerske Formueret, 1942, finsk udg. 1960; Den latinske Tekst af Jyske Lov med Knud Mikkelsens Glosser, 1945; Danske Lov, 1949; Kodifikation eller Kompilation, 1954; medforfatter af Danmarks gamle Love paa Nutidsskand I-III 1945–48; Juridisk Ordbog, 1954, Samling af de for Københavns Universitets Legater gældende Bestemmelser, 1962.

Adr.: Tagensvej 16, Kbhvn. N.

Iversen, Carl Langballe, professor, dr. polit. (K. 26/11 1959); f. 5/3 1899 i Randers, søn af kusk Niels Iversen og hustru Mariane, f. Larsen; g. 1^o 17/10 1935 m. cand. polit. Dorrit I., f. Rée, død 1949, g. 2^o 4/7 1961 m. Estrid I., f. Wiene; student 1917, cand. polit. 1923, studierejse i USA 1925–26,

i England 1930, universitetets guldmedalje 1925, dr. polit. 1935, medarbejder v. Dagbladet Børsen 1920–30, ass. v. Kbhvns universitets økonomisk-statistiske laboratorium 1927–31, lektor i national-økonomi v. Kbhvns universitet 1931, docent i statsvidenskab sst. 1935, professor 1939, medl. af konsistorium 1936, universitetets rektor 1958, till. lærer i erhvervsøkonomi v. Den handelsvidenskabelige Lærestanstalt 1934, docent sst. 1936–48; æresdoktor v. Stockholms universitet 1960, formd. f. Socialøkonomisk Samfund 1935, sekr. i Nationaløkonomisk Forening 1936–47, formd. 1952–58, medl. af tilsynsrådet f. Sparekassen for Kbhvn. og Omegn 1939–51, formd. 1950–51, af best. f. Nordisk Genforsikringsselskab s. 1945, f. Forsikrings-Akts. Danske Lloyd 1963, f. A/S Burmeister & Wain 1946–62, af repræsentantskabet f. A/S Det danske Luftfartsselskab s. 1957, medl. af Akademiet for de tekniske Videnskaber s. 1942, af best. f. Laurits Andersens Fond 1943–56, medl. af FN's rådg. økonomiske mission t. Chile 1950, næstformd. f. repræsentantskabet f. Danmarks Nationalbank 1951, formd. f. revisorkommissionen s. å., visiting professor v. University of Washington, Seattle, USA 1952, økonomisk rådg. f. Iraks regering og nationalbank 1953, visiting professor v. John Hopkins university, Baltimore, USA 1954, økonomisk rådg. f. The Central Bank of Ceylon 1956, formd. f. best. f. statens alm. videnskabsfond 1958–61, f. socialforskningsinstituttets forskningsråd 1959, medl. af Danmarks teknisk-videnskabelige forskningsråd 1960, formd. f. det økonomiske råd og sammes formandsskab 1962, næstformd. i styrelsen f. teknisk samarbejde med udviklingslandene 1962, medl. af Nordisk Kulturkommission 1964; har skrevet: Bestemmelse af Begreberne Produktionsperiode, Kapitalens Investeringsbet og dens tekniske Form m. m., universitetets guldmedalje 1925; Aspects of the theory of the international capital movements, disputats 1935; Monetary Problems of Iraq, 1954; artikler og afhandlinger i danske og udenlandske tidsskrifter og dagblade; redaktør af Nationaløkonomisk Tidsskrift 1936–47.

Adr.: Tolbodgade 81, Kbhvn. K.

Jacobi, Helge William, præsident (K. 30/6 1961) (DM); f. 27/1 1898 i V. Skerninge, Svendborg amt, søn af læge Wm. Jacobi og hustru Louise, f. Langkilde; g. 11/10 1923 m. Elna J., f. Kiellerup; student 1915, cand. jur. 1921, fung. sekr. i justitsministeriet s. å., sekr. sst. 1927, fuldmægtig 1933, ekspeditionssekr. 1935, till. sekr. v. overværgerådet 1924–25 og 1928–31, fast kst. fuldmægtig i Kbhvn.s amts nordre birks kriminalret 1931–34, i Frbg. birks 1. afd. 1934–36, kst. kriminaldommer i Roskilde 1935, dommer i Kbhvn.s byret 1936, i østre landsret 1948, vicepræsident f. sø- og handelsretten 1950, præsident 1961; leder af tjenestemandsførhør i Kbhvn.s kommune 1938–62, stedfortrædende medl. af formandsskabet f. arbejds- og forligsnævnet 1942–44, censor v. Kbhvn.s universitets juridiske eksm. 1944, næstformd. i den faste voldgiftsret 1945, formd. f. dispensationsnævnet vedr. tysk og japansk ejendom 1948–59, f. lærlingerådet 1949,

f. lærlingekommissionen 1952–55, f. Københavns kommunes personalenævnet 1952–62, medl. af aktielovskommissionen 1957, formd. f. toldankenævnet og f. Den alm. danske Lægeforenings overvoldgiftsret 1961.

Adr.: Kløckersvej 11, Gentofte.

Jansen, Aage, generalmajor, kammerjunker (K. 6/7 1962) (H.T.H.) (S.Sv.3.) (Tun.N.I.2.) (Ø.Æ.F. 2^o); f. 14/1 1905 i Vålse, Maribo amt, søn af proprietær H. E. C. Jansen og hustru Elisabeth, f. Hansen; g. 30/11 1929 m. Esta J., d. af slotsforvalter på Kronborg, oberst J. C. J. Qvist; premierløjtnant 1929, kaptajn løjtnant 1935, ritmester 1938, oberst løjtnant 1946, lærer v. rytteriets befalingsmandsskoler 1933–36 og 1938–39, adjutant h. generalinspektøren f. rytteriet og kommandanten i Kbhvn. 1936–38, eskadronchef v. gardehusarregimentet 1939–42, stabschef h. generalinspektøren f. rytteriet og h. kommandanten i Kbhvn. 1942–46, chef f. rideskolen og rytteriets befalingsmandsskoler 1946, gennemgået kampvognskursus i USA 1951, tjenesteophold i England, Norge, Sverige og Belgien, chef f. 1. jydsk dragonregiment 1952, oberst og chef f. jydsk dragonregiment 1953, generalmajor og generalinspektør f. pansertropperne, chef f. region VI og kommandant i Kbhvn. 1961; formd. f. remontekommissionen, sekr. f. Dansk Ride-Forbund 1942–46, generalsekr. f. X. nordiske rytterstævne i Kbhvn. 1946, formd. f. Sydsjællands Rideklub 1949–52, f. Officersforeningen, Kbhvn. 1961, stiftet Dragonmuseet i Holstebro 1954, formd. f. samme 1954–61; tildelt Danske Rytterforeningers Fællesrepræsentations æreskors; æresøverste i Det danske Forsvarsbroderselskab, H. M. kongens ærespræmie 1931; deltaget i ridekonkurrencer og væddeløb i Danmark og i udlandet.

Adr.: Kommandantboligen, Østrebrogades kaserne, Kbhvn. Ø.

Jarl, Viggo, billedhugger (K. 2/3 1960) (DM) (F.Æ.L.4.) (S.V.2.); f. 28/11 1879 i Kbhvn., søn af konferenceråd Vilh. Jørgensen og hustru Anna, f. Plenge; student 1899, udstillet på Charlottenborg 1900, elev af Segoffin, Rom 1901–03, udstillet i Paris 1924; bekostet ekspedition f. Kbhvn.s universitet 1945–46, medstifter af De frie Billedhuggeres Udstilling, formd. indtil 1904, stiftet legat f. danske billedhuggere 1960, æresmedl. af universitetet i Coëmbra, Portugal; tildelt ordenen Mérite National Français; har bl. a. udført: En Fodboldspiller, 1901; De knækkede Vinger, 1904; Tietgen, 1908; Statue pathétique, 1910; Niels Finsen, 1910; Sejrherren fra Marathon; Peder Palladius; Knud den Hellige; En Rorgænger, 1952; till. portrætbuster og statuetter.

Adr.: Villa Pin de la Danse, Cannes, A. M., France.

Jensen, Jensenius Frederik Theodor, afdelingschef, cand. jur. (K. 27/1 1962) (N.St.O.2^o) (S.N.2.); f. 9/12 1899 i Horsens, søn af portør v. DSB Hans Peter Jensen og hustru Kathrine, f. Frederiksen; g. 1/1 1926 m. Anna Kathrine J., f. Schrøder; student

1917, cand. jur. 1927, elev i DSB 1918, ass. sst. 1924, sekr. i personalkontoret 1929, overass. 1932, fuldmægtig i tariffkontoret 1936, ekspeditionssek. sst. 1937, kontorchef 1943, chef f. tariff- og regnskabsafd. 1952; sekr. v. jernbaneskolen 1929–36, medl. af statsbanernes eksamenkommission 1936–52, censor v. jernbaneskolen, medl. af best. f. Europæiske Vare- og Rejsegodsforsikrings-Akts., f. A/S Dampskibsselskabet Øresund, af administrationskomitéen f. Office central des transports internationaux par Chemins de fer, Bern, revisionschef i A/S Amagerbanken 1929–45; har skrevet: Jernbanernes Ansvar for Godstransport, 1949, Jernbane-fragtkontrakten, 1952, medforfatter t. Veksel- og Checkpraksis. 1932.

Adr.: Svinget 4, Kbhvn. S.

Jensen, Viggo, ambassadør (K. 1/1 1961) (DM) (M.T.Kha.) (B.K.4.) (B.L.II.2.) (B.r.K.M.I.kl.) (Ch. F.3.) (Li.G.4.) (L.E.4.) (P.D.A.C.1.) (P.S.1.); f. 10/6 1899 i Hellerup, Kbhvn.s amt, søn af amtsforvalter, folketingsmd. N. P. Jensen og hustru Kirstine, f. Nielsen; g. 26/12 1925 m. Hedwig J., f. Homentowski; sekr. i udenrigsministeriet 1921, konsulatssek. i Flensborg 1923, i Kaunas 1924, i udenrigsministeriet 1925, vicekonsul i New York 1929, sekr. i udenrigsministeriet 1933, legationssek. i Bruxelles 1934, leder af udenrigsministeriets oplysningskontor på Verdensudstillingen i Paris 1937, konsul i Antwerpen s. å., leder af Danmarks konsulære repræsentation f. Belgien 1941, legationsråd, chargé d'affaires a. i. i Bruxelles og Luxembourg 1945, konsul i New York 1946, tjenstgørende i udenrigsministeriet 1948, kontorchef sst. 1949, chef f. udenrigsministeriets erhvervskontor 1951, generalkonsul f. New Zealand og kronkolonien Fiji-Øerne og chargé d'affaires i Wellington 1953, overordentlig gesandt og befuldmægtiget minister i Colombia og Ecuador 1955–62, i Bolivia, Peru og Venezuela 1955, ambassadør i Peru 1956–62, i Venezuela 1960–62, leder af generalkonsulatet i New York 1962; formd. f. tilsynskomiteén f. det skandinaviske sømandshjem i Antwerpen 1937–46, f. komitéen til oprettelse af den danske sømandskirke i Antwerpen 1938, æresformd. f. sammenslutningen Frit Danmark i Belgien 1944, protektor f. Skandinavisk Sømandskirke i Lima 1961, ekstraordinært medl. af Studentersangforeningen, tidl. formd. f. og medl. af fl. regeringsudvalg.

Adr.: 1155 Park Ave, New York 28, N. Y., USA.

Jessen, Peer Otto Hartvig, oberst (K. 18/4 1959) (DM) (H.T.H.); f. 9/10 1899 i Sverige, søn af arkitekt Laur. Jessen og hustru Anna J., f. Szedorff; g. 9/9 1924 m. Ragnhild Elisabeth J., f. Suhr; frekventeret hærens officersskole 1919–23, premierløjtnant 1923, hærens officersskoles ingeniørkursus 1926–29, udd. v. Post- og Telegrafvæsenet og de koncessionerede telefonselskaber 1930–31, forbehandler v. direktoratet f. patent- og varemærkevæsenet 1930, kaptajnløjtnant 1934, kaptajn 1937, chef f. 9. ingeniørkompagni 1942, f. hærens bygningstjenestes 2. bygningsskole 1945–50, kst. di-

rektør f. hærens bygningstjeneste 1949–50, oberstløjtnant i ingeniørtropperne 1945, forsat t. telegraf-tropperne 1951, oberst 1952, chef f. forsvarsets telegrafforvaltning 1952, afsk. 1961, till. lærer v. hærens officersskole 1942, t. rådighed f. forsvarsministeriet og forbindelsesofficer t. telefonselskabernes samarbejdsudvalg 1950–61; medl. af Dansk Inge-niørforening 1929, dansk medl. af European Long Lines Agency (NATO) 1951–61, medl. af den interministerielle signalkommission 1954–61; dansk medl. af dansk-amerikansk komité for teknisk ejendom 1962, medl. af Armed Forces Communications Association, Washington 1953, kommunalrevisor i Frbg. kommune 1933–35, medl. af Frbg. kommunalbest. 1947–50, af Det konservative Folkepartis repræsentantskab 1933–52, af best. f. Frederiksberg tekniske Selskab 1943, formd. 1946, gildemester i Skt. Georgs Gildet, Kbhvn. 1934–35, medl. af patentkommissionen 1938, formd. f. best. f. Borgerligt socialt Boligselskab A/S 1948–55, medl. af best. f. Skandinavisk Radiorørsfabrik A/S 1950 (s. 1960 A/S Scanelectric), formd. f. best. f. Andelsselskabet Haandværkerbyen 1950–54, medl. af best. f. I. Krüger A/S og f. Grenaa Værk A/S 1960, formd. f. best. f. Bernhard og Marie Rees Familielegat 1953, konsulent f. A/S Nera, Oslo-Bergen 1961, stifter og indehaver af fa. Conteltra s. 1962; har udgivet: Lærebog i Meddelelsetjeneste til brug i officersskolens ældste officersklasse, 1943.

Adr.: Carit Etlars Vej 5, Kbhvn. V.

Johansen, Thyge, oberst (K. 4/10 1959) (DM) (FM?) (H.T.H.); f. 24/10 1901 i Kbhvn., søn af oberst N. P. Johansen og hustru Thyra, f. Degenkolw; premierløjtnant 1924, kaptajnløjtnant 1932, kaptajn 1937, oberstløjtnant af fodfolket 1946, oberst 1952, afsked. 1963; stabschef v. vestre landsdelskommando 1953, chef f. hærens officersskole 1954, t. rådighed v. geodætisk institut s. å., chef f. topografisk afd. 1958–63; till. lærer v. hærens officersskole 1946–51; deltaget i 3-års ekspeditionen til Østgrønland 1931–36.

Adr.: Poppelvej, Allerød.

Jørgensen, Svend Gunnar, kommandør (K. 11/3 1961) (H.T.S.) (Fi.L.2.) (F.Æ.L.3.) (N.O.N.3.) (N. St.O.2.) (S.Kr.2.) (S.Sv.2.) (Tun.R.O.2.); f. 6/8 1905 i Holte, Kbhvn.s amt, søn af fuldmægtig Hans Jørgensen og hustru Helene, f. Jørgensen; g. 18/12 1935 m. skuespillerinden Karen Berg; søløjtnant I 1928, frekventeret ubådsskole samt næstkoman-derende i ubåde 1928–29, kaptajnløjtnant 1937, chef f. torpedobåde og minestrygere 1939–43, orlogskaptajn 1941, tjenstgørende v. den danske hjælpeflotte, Sverige 1945, afdelingschef i kystflåden og chef f. kystjagere og fregatter 1947–57, kommandørkaptajn 1951, kommandør 1957, t. rådighed f. kystflådens stab s. å., f. kystflåden 1958, chef f. kystflådens gruppe I 1958 og 1960, f. flådeafd. t. Polen 1959, stabschef v. kystflåden s. å., till. jagt-kaptajn h. H. M. kongen 1960, chef f. kongeskibet 1953, 1955, 1956, 1957.

Adr.: Frisersvej 4 A, Charlottenlund.



P. O. H. Jessen
oberst
Kbhvn. V.



O. C. Jørts
oberst
Charlottenlund



T. H. Kaare
afdelingschef, cand. jur.
Kbhvn. V.



H. F. Kiær
kommandørkaptajn,
bibliotekar
Kbhvn. V.

Jørts, Ove Christian, oberst (K. 6/7 1960) (DM) (H.T.H.); f. 12/2 1900 i Kbhvn.; premierløjtnant af artilleriet 1925, frekventeret officersskolens våbentechniske kursus 1929–32, kaptajnløjtnant 1934, kaptajn 1937, våbeningeniør i hærens tekniske korps 1945, oberstløjtnant 1950, oberst i forsvarets krigsmaterielforvaltning 1951, tjenstgørende v. kystartilleriet og feltartilleriet 1925–29, v. hærens våbenarsenal 1932–39, v. jyske arsenal 1939–42, v. feltøjmesterværteret 1942–48, sekr. i udvalget af 1947 vedr. samarbejdet mellem civilindustrien og værnene, kontrolofficer i England i 1937 og –38, overingeniør v. forsvarets fabriksstyrelse 1948–52, chef f. forsvarets krigsmaterielforvaltnings administrationsafd. 1952–62; medl. af Dansk Ingeniørforening s. 1933, af repræsentantskabet f. forsvarets fabriksstyrelse 1952–62, medl. af forsvarets personeludvalg af 1954–62, af forsvarsministerens klageudvalg 1954–62, næstformd. f. Statspensionistforeningen af 1950 s. 1962.

Adr.: Henrik Hertz Vej 2 A, Charlottenlund.

Kaare, Tage Hjalmar, afdelingschef, cand. jur. (K. 25/10 1961); f. 25/9 1897 i Ordrup, Holbæk amt, søn af lærer Jørgen Olsen og hustru Kirsten, f. Pedersen; g. 20/1 1928 m. Else K., f. Vater; student 1915, cand. jur. 1921, sagførerfuldmægtig i Kbhvn. s. å., dommerfuldmægtig i Hads herred, sekr. v. landsoverskatterådet 1924, i landbrugsministeriet 1925, landsretssagfører 1930 (bestallingen deponeret), fuldmægtig i landbrugsministeriet 1932, ekspeditionssekr. s. å., kontorchef u. statens jordlovsudvalg 1940, i landbrugsministeriet 1945, administrationschef u. statens jordlovsudvalg 1955, afdelingschef i landbrugsministeriet 1961; formd. f. statens bisygdomsnævn, f. vandløbsrådet og f. planlægningsudvalget f. Københavns jernovens spildevandsafledning, medl. af statens jordlovsudvalg 1955, næstformd. 1961, fung. formd. 1963.

Adr.: Vesterbrogade 42, Kbhvn. V.

Karsten, Henning Theodor, direktør (K. 26/11 1959) (DM) (Chr.X.Fr.M.); f. 5/11 1889 på Frbg., søn af stadsingeniør Anton Christian Karsten og

hustru Dagmar Karen, f. Lassen; student 1907, ansat i Østasiatisk Kompagni s. å., v. filialen i Singapore 1910, leder sst. 1923, manager og director of United Baltic Corporation Ltd., London 1926–56, till. dansk konsul i Singapore 1924–31; medl. af best. f. Det Østasiatiske Industri og Plantage Kompagni, Kbhvn., Member of Council of the Rubber Growers' Association, London.

Adr.: Flat 4, Sloane House, 97 Sloane Street, S.W.I., London, England.

Kern-Jespersen, Paul, civilingeniør (K. 19/10 1960); f. 27/8 1894 på Frbg., søn af murermester Anders Jespersen og hustru Margarith, f. Kern; g. 23/1 1920 m. Martha K-J., f. Petersen; student 1911, cand. phil. 1912, cand. polyt. 1918, ansat i fa. Christiani & Nielsen s. å., i fa. Thomsen & Binger, New York 1919, i fa. John Graham, Seattle 1921, indehaver af murer- og entreprenørfirmaet A. Jespersen & Søn, virksomheden omdannet t. aktieselskab 1958, direktør s. å.; medl. af best. f. A/S A. Jespersen & Søn, af hovedbest. f. Dansk Ingeniørforening 1935–41, 1942–47, næstformd. 1945–47, formd. 1960–61, formd. f. best. f. Teknisk Forlag s. 1960, medl. af best. f. A/S Dansk Ingeniørforenings Hus 1934–52, formd. 1949–52, formd. f. sammes bygningsingeniørgruppe 1934–39, f. Entreprenørforeningens jernbetonsektion 1933–36, medl. af best. f. Polyteknisk Understøttelsesforening 1936–56, af Akademiet for de tekniske Videnskaber, af best. f. statens byggeforskningsinstitut 1947–57, af Københavns bygningskommission 1940–52, oversynskommissær i Kbhvn. s. 1945, formd. f. best. f. Danmarks Akvarium, medl. af tilsynsrådet f. Grundejernes Hypotekforening s. 1949, af repræsentantskabet f. Københavns Brandforsikring, f. Byggeriets Realkreditfond, formd. f. indenrigsministeriets byggeudvalg af 1951, f. civilforsvarets bygge- og anlægsarbejder, f. Grønlandsministeriets anlægsudvalg 1954–61, f. best. f. Byggecentrum s. 1956, f. Komitéen f. Nordisk Byggedag.

Adr.: C. F. Richs Vej 33, Kbhvn. F.

Kiær, Henning Frisch, kommandørkaptajn, bibliotekar (K. 11/3 1962) (DM) (H.T.S.) (Fi.H.R. 3¹) (N.St.O.2²); f. 15/2 1893 i Kbhvn., søn af driftsbestyrer, kaptajn C. F. Kiær og hustru Inger, f. Jacobsen; g. 1^o 10/8 1918 m. Gerda K., f. Falkenberg Rasmussen (død), g. 2^o 4/10 1924 m. Karen Margrethe Rostock K., f. Jensen; sekondløjtnant 1914, premierløjtnant 1915, kaptajnløjtnant 1923, kaptajn 1929, orlogskaptajn 1932, i res. 1938, kommandørkaptajn 1948, afsk. 1958, bibliotekar v. marinens bibliotek 1948–63, h. H. M. dronningen 1949, ass. v. H. M. kongens håndbibliotek 1951, kgl. håndbibliotekar 1954, leder af søværnsstabens søkrigshistoriske arbejder 1962–63; medl. af best. f. Søfartens bibliotek 1948–63, af best. f. Orlogsmuseets komité; har udgivet: Stamtavle over Efterkommere efter Rasmus Nielsen i Hedensted omfattende slægterne Arvin, Baden, Jacobsen og Kiær, 1936; Stamtavle over Bødkermester Lars Jacobsens Slægt paa Amager samt over Slægten Hansen på Wilders Plads, 1947; Dragør-Lodser før 1802, 1953; Eduard Nikolaj Jensen: Livet i Nyboder og ombord i Flaadens Skibe 1926–52, 1955; Stamtavle over Slægten Frisch, 1959.

Adr.: Forchammersvej 22, Kbhvn. V.

Kjeldsen, Kristen, oberst (K. 4/10 1962) (Hjv. Ft.) (H.T.H.) (Sv.V.O.Rf.H.T.2.); f. 1/3 1901 i Kjellerup, Viborg amt, søn af rentier Jens Kjeldsen og hustru Ane Marie, f. Vissing; g. 11/10 1929 m. Birthe Louise K., f. Andersen; premierløjtnant v. 9. regiment 1928, kaptajnløjtnant og kompagnichef v. 3. batl. 1935, adjutant h. kommandanten på Søgård 1938, kaptajn 1940 og militær motorsagkyndig v. fodfolkspionerkommandoet 1942, i koncentrationslejr 1944–45, tjenestegørende v. modstandsbevægelsens region III, chef f. hærens tekniske korps' motordepot i Skrydstrup 1946, oberstløjtnant 1949, regionsleder i hjemmeværnets region IV (Fyn) s. å., oberstløjtnant i hjemmeværnet 1952, oberst 1954.

Adr.: Rollosvej 3, Bolbro.

Kjeldsen, Melchior, fhv. muremester (K. 2/3 1962); f. 20/4 1888 i Assentoft, Randers amt, søn af muremester Niels Kjeldsen og hustru Madsine, f. Melchioris; g. 1^o 19/8 1916 m. Kirsten K., f. Pedersen (død 1919), g. 2^o 15/12 1922 m. Helene K., f. Bundgaard; udd. h. faderen 1904–08, frekventeret Vestbirk højskole 1906–07, Hadsten håndværkerskole 1907–08, bygningskonstruktøreksem., Randers 1912, studieophold i Tyskland og Schweiz, svend h. faderen og i Norge, selvstændig muremester i Assentoft 1914–47; medl. af best. f. Mesterforeningen af bygningshåndværkere på landet i Randers amt s. 1930, formd. s. 1937, medl. af best. f. Hovedorganisationen af Mesterforeninger i Byggefagene i Danmark s. 1937, formd. 1940–60, medl. af best. f. Fællesrepræsentationen for dansk Haandværk og Industri s. 1938 (nu Håndværksrådet), næstformd. 1941–61, formd. f. Den jyske Håndværkerskole, Hadsten s. 1941, medl. af læringerådet, af skolerådet v. tekniske skoler, af lands-

tinget 1946–53 (Venstre); tildelt Håndværksrådets guldmedalje 1961, Hovedorganisationernes guldmedalje s. å.

Adr.: Kristrupvej 33, Randers.

Klem, Aage Emil, overingeniør (K. 1/10 1961) (H.T.H.); f. 15/5 1895 i Kbhvn., søn af mejeriejer P. Klem og hustru Oline, f. Johansen; g. 21/8 1920 m. Elly K., f. Kiær; skibingeniør fra marinens ingeniørelevskole 1917, ingeniørassistent i marinen s. å., videreudd. på The Massachusetts Institute of Technology 1921–23, Master of Science 1923, påny tjenstgørende på orlogsværftets konstruktionskontor 1923–25, leder af orlogsværftets flyvemaskinewærksted 1925–32, ingeniør v. hærens flyvetropper 1932, chef f. flyvetroppers værksteder s. å., f. hovedværksted, Værløse 1955, afdelingsingeniør 1948, overingeniør 1956.

Adr.: Rothsgade 15, Kbhvn. Ø.

Knox, John, ambassadør (K. 1/1 1960) (DM) (F.Æ.L.5.); f. 23/5 1904 i Århus, søn af dommer John Knox og hustru Johanne, f. Thiele; g. 23/3 1943 m. Elisabeth K., f. Morris; student 1922, cand. jur. 1928, sekr. i udenrigsministeriet 1929, attaché v. gesandtskabet i London 1931, konsulatssekr. i Chicago 1932, vicekonsul sst. 1934, sekr. i udenrigsministeriet 1936, legationssekr. i Paris 1938, fuldmægtig i udenrigsministeriet 1943, kontorchef sst. 1947, legationsråd v. den danske militærmission, Berlin 1949, v. den danske mission, resp. ambassade, i Bonn 1950, kontorchef i udenrigsministeriet 1954, Danmarks faste delegerede v. Europarådet 1954–56, assisterende afdelingschef i udenrigsministeriet 1956, ambassadør i Ottawa 1958.

Adr.: Den danske Ambassade, 451 Daly Avenue, Ottawa 2, Canada.

Knudsen, Helge Johannes, minister (K. 1/1 1961) (S.V.3¹); f. 17/1 1897 i Assens, søn af sognepræst N. Chr. Knudsen og hustru Marie, f. Jensen; g. 19/5 1923 m. Britta K., f. Harboe; student 1915, cand. theol. 1922, redaktionssekr. v. Nationaltidende s. å., v. Berlingske Tidende 1926, redaktør af Jyske Tidende 1929–34, Berlingske Tidendes korrespondent i Stockholm 1935, i Berlin 1938 (udvist 1943), i det besatte Tyskland 1945, i London 1946–50, kultur- og presseattaché v. ambassaden i Bonn og militærmissionen i Berlin 1950, personlig titel af legationsråd 1951, ambassaderåd 1955, overordentlig gesandt og befuldmægtiget minister 1960; har skrevet: Det frie Norden; Hitler bandt min pøn; Oprørere i Hitlers Borge; Det nye England; medforfatter af »Maskerne falder i Nürnberg«; har udgivet: Ryd. Semler: Saadan var Goebbels.

Adr.: Viktoriaplatz 1, Bad Godesberg, Tyskland.

Knuth, Eggert Adam greve, ambassadør (K. 11/3 1959) (DM) (M.T.Kha.) (F.Æ.L.3.) (I.F.1.) (Ju.Kr.4.) (N.St.O.2²) (Stb.V.3.) (Stb..Kron.M.) (Stb. Kron.M.E.II); f. 19/4 1901 i Kbhvn., søn af kammerherre, greve Henrich Knuth og hustru Elisabeth, f. Vind; g. 14/12 1934 m. Lily K., f. Rant-



K. Kjeldsen
oberst
Bolbro



Aa. E. Klem
overingenjör
Kbhvn. Ø.



**N. G. greve Knuth-
Wintherfeldt**
ambassadør
Washington



N. K. Kristiansen
direktør, oberstløjtnant
Hellerup

zau; student 1919, cand. jur. 1925, studieophold i Oxford s. å., sekr. i udenrigsministeriet 1926, vicekonsul i Sidney 1929, sekr. i udenrigsministeriet 1932, legationssekr. og chargé d'affaires i Reykjavik 1935, legationssekr. i London 1936, afsk. 1942, genansat 1945, ambassaderåd i London 1951, titel af overordentlig gesandt og befuldmægtiget minister 1952, overordentlig og befuldmægtiget ambassadør i Reykjavik 1956, uden f. nr. i udenrigstjenesten 1959–61, overordentlig og befuldmægtiget ambassadør i Bruxelles samt overordentlig gesandt og befuldmægtiget minister i Luxembourg 1961.

Adr.: Ambassade de Danemark, 56 rue Belliard, Bruxelles, Belgien.

Knuth-Wintherfeldt, Niels Gustav greve, ambassadør (K. 11/3 1960) (A.F.2.) (Ch.F.1.*) (Gr.G.I.4.) (S.N.3.); f. 17/2 1908 i Kbhvn., søn af premierløjtnant, repræsentant f. DDPA Viggo Christian greve Knuth-Wintherfeldt og hustru Clara Augusta Ingeborg, f. Grüner; g. 8/12 1938 m. Gertrud Lina K-W., f. Baumann; student 1926, cand. jur. 1931, vikar i udenrigsministeriet s. å., sekr. sst. 1933, vicekonsul i Hamburg 1935, legationssekr. i Tokyo 1938, vicekonsul i Hamburg 1941, sekr. i udenrigsministeriet 1942, fuldmægtig sst. 1945, kontorchef 1950, overordentlig gesandt og befuldmægtiget minister i Buenos Aires, Santiago de Chile, Montevideo og La Paz 1950, till. i Asuncion 1951, ambassadør i særlig mission v. præsidentskifterne i Uruguay 1951, i Chile 1952, chef f. udenrigsministeriets erhvervskontor 1954, assisterende chef f. den økonomisk-politiske afd. 1956, ambassadør i Ghana 2.–17. marts 1957 i anledn. af uafhængighedsfestlighederne, overordentlig og befuldmægtiget ambassadør i Washington s. 1958; leder af den danske erhvervsdelegation t. Indien 1957, af delegationen t. forhandling om handelsaftale m. Kina 1957, m. Sovjetunionen 1958; ejer af Rosendal gods (hovedgården Rosendal og Margrethelund og avlsgården Godthaab) s. 1942.

Adr.: 3200 Whitehaven Street, N. W., Washington 8, D. C., USA.

Kristensen, Oluf Georg, handelsgartner (K. 24/8 1961); f. 11/11 1888 i Kbhvn. søn af handelsgartner Mathias P. Kristensen og hustru Oline, f. Olsen; g. 1° 29/9 1916 m. Inga K., f. Børsen (død 1939), g. 2° 21/11 1941 m. Else K., f. Thaarup; præliminæreksm. 1904, udd. s. gartner, frekventeret Købmandsskolen og Askov højskole, ejer af gartneriet Ny Kastrupgård s. 1916; medl. af Tårnby sogneråd 1925–37 og 1946–50, af statens jordlovsudvalg 1946–59, af tilsynsrådet f. statsungdomshjemmet Prøven, medl. af best. f. Gartnernes Fællesindkøb s. 1921, formd. s. 1924, medl. af repræsentantskabet f. Alm. dansk Gartnerforening 1920–62, af hovedbest. og forretningsudvalg 1933–38, æresmedl. s. 1962, formd. f. udvalget f. Gartnernes Hus s. 1932, f. Gartnerkollegiet s. 1936, medl. af Erhvervsrådet for Gartneri og Frugtav 1933–59, formd. f. Dansk Blomkaalsfrøavlforening 1942–58, f. repræsentantskabet f. Københavns Grønttorv 1943–52, medl. af best. f. Tårnby tekniske skole 1933–58, af repræsentantskabet f. A/S Amagerbanken s. 1931, af best. f. A/S Kulimportkompagniet Alliance 1934–63, formd. f. best. f. Tegholmens Kulplads A/S s. 1963, f. A/S Gargas s. 1946, f. A/S Dosa 1953–62, f. A/S af 23/2 1960 s. 1960, f. Gartnernes Fabrikations- og Handelsakts. s. 1961.

Adr.: Ny Kastrupgård, Gl. Kirkevej, Kastrup.

Kristensen, Sigvald, ambassadør (K. 11/3 1962) (Fi.L.2.) (F.Æ.L.3.) (Gr.G.I.1.) (I.F.2.) (N.St.O.2.) (S.Kr.3.) (Stb.V.3.) (S.N.2.) (Æt.M.II.3.) (Ø.St.Æ. i guld); f. 13/5 1908, søn af stereotypør Sigvald Kristensen og hustru Alexandra, f. Bryde; g. 2/7 1934 m. Ellen-Margrethe K., f. Hansen; realeksm. 1925, frekventeret højskole, uddannelsesrejser i Tyskland, Østrig og Czekoslovakiet, ansat v. Social-Demokratens omegnsudgaver 1926, v. Sydsjællands Social-Demokrat, Næstved 1927, v. Bornholms Social-Demokrat, Rønne 1928, v. Sønderjyden, Sønderborg 1930–34, v. Den socialdemokratiske Generalkorrespondance, Kbhvn. 1934–35, v. Social-Demokraten, Kbhvn. 1935–45, medarbejder v. det illegale »Information« indt.

nov. 1944, presseattaché i Oslo 1945, legationsråd sst. 1948, chef f. udenrigsministeriets pressebureau 1950, chargé d'affaires i Wien m. personlig titel af og rang s. gesandt 1960, ambassadør sst. 1961.

Adr.: Den danske Ambassade, Führichgasse 6, Wien 1, Østrig.

Kristiansen, Erling Engelbrecht, ambassadør (K. 1/1 1959) (Fi.H.R.2¹) (F.Æ.L.2.) (N.St.O.3¹) (S.N.2²) (Æt.S.2.); f. 31/12 1912 i Terndrup, Ålborg amt, søn af landinspektør K. E. Kristiansen og hustru Andrea, f. Madsen; g. 3/6 1938 m. forfatterinden Annemarie Selinko; student 1931, studieophold i Genève, London og Paris 1935–38, cand. polit. 1941, fung. sekr. i arbejds- og socialministeriet s. å., fung. fuldmægtig sst. 1943, knyttet t. gesandtskaberne i Stockholm, Washington og London 1943–45, vicekonsul og handelssekr. v. gesandtskabet i London 1946, fuldmægtig i udenrigsministeriet 1947, Danmarks faste delegerede v. organisationen f. europæisk økonomisk samarbejde OEEC og økonomisk rådg. v. ambassaden i Paris 1948–50, midlertidig kontorchef i udenrigsministeriet 1950, tjenstgørende chef f. det økonomiske sekretariat og sekr. f. ministerudvalget f. økonomi og forsyning s. å., kontorchef i udenrigsministeriet, assisterende chef f. den økonomisk-politiske afd. 1951, udenrigsråd og kst. chef f. afd. 1953, udnævnt 1954, overordentlig og befuldmægtiget ambassadør 1962, ambassadør i London og Dublin 1964; generalsekr. f. Fédération Universitaire Internationale pour la Société des Nations 1935, præsident 1936, ærespræsident 1937, medl. af Folkeforbundets Comité d'Entente des Grandes Associations Internationales, af styrelsen f. Entr'aide Universitaire Internationale 1935–37, formd. f. fl. embedsmandsudvalg og tilforordnet priskontrolrådet 1950–51, formd. f. handelsattaché-udvalget, f. udvalget vedr. Danmarks deltagelse i det europæiske økonomiske genopbygningsprogram ERP-udvalget 1953–54, f. udvalget vedr. økonomisk samarbejde m. andre lande 1954, f. den danske delegation til det engelsk-skandinaviske økonomiske udvalg (UNISCAN) 1954, medl. af det nordiske økonomiske samarbejdsudvalg, af det danske udvalg vedr. nordisk økonomisk samarbejde 1954, af atomenergiudvalget 1956, Danmarks repræsentant i og næstformd. f. OEEC's arbejdsudvalg vedr. oprettelsen af et europæisk frihandelsområde 1956–57, ambassadør i særlig mission v. Tanganyikas uafhængighedsfestligheder 1961, censor v. Handelshøjskolen 1954–64; har skrevet: Folkeforbundet. Organisation og Virksomhed, 1939; artikler om internationale økonomiske og politiske emner i udenlandske leksika, tidsskrifter og samleværker.

Adr.: Royal Danish Embassy, 29 Pont Street, London S. W. 1., England.

Kristiansen, Niels Kai, direktør, oberstløjtnant (K. 4/10 1959) (DM) (H.T.H.); f. 28/4 1895 i Kbhvn., søn af stabssergent L. P. Kristiansen og hustru Nielsine, f. Bønnelykke; g. m. Ellen Ingeborg K., f. Elm; student 1913, cand. phil. 1914,

premierløjtnant af artilleriet 1917, gennemgået officersskolens specialklasses våbentekniske kursus 1920–23, tjenstgørende v. hærens krudtværk 1923–28, v. våbenarsenalet s. 1928, direktør s. 1952, kaptajn i hærens tekniske korps 1930, våbeningeniør 1936, chef f. hærens tekniske korps' reservehåndværkerskole 1938–41, oberstløjtnant af res. 1947–60, kontrolofficer i England 1934–35; medl. af Dansk Ingeniørforening, justitsministeriets sagkyndige i våbentekniske undersøgelser i retsøjemed m. m., sekr. i Artilleriofficersforeningens best. 1938–41, sekr. f. hæren i forsvarrets standardiseringskomité 1947–53, medl. af forsvarrets fabriksstyrelse s. 1952; tildelt De danske Skytte-, Gymnastik- og Idrætsforeningers hæderstegn 1954.

Adr.: Strandvejen 96, Hellerup.

Larsen, Ernst Otto, fhv. rektor (K. 9/3 1963); f. 6/8 1894, søn af sognepræst P. M. Larsen og hustru Anna, f. Bonnevie Hoff; g. 23/7 1939 m. Thora L., f. Pinholt; student 1912, cand. mag. 1923, lærer v. Ingrid Jespersens skole og v. N. Zahles seminarium s. å., till. lærer v. N. Zahles skole 1925, adjunkt sst. 1926, forstander f. N. Zahles seminarium 1931, rektor for Danmarks Lærerrhøjskole 1950; medlem af best. for Dansk Seminarieforening 1931–45, formd. 1939–45, af best. f. Privatseminarieforeningen 1931–45, medl. af fl. best. og kommissioner, censor i historie v. skoleembedseksm. v. Kbhvn.s og Århus universiteter, formd. f. best. f. faglærereksm.

Adr.: Lundsgade 5, Kbhvn. Ø.

Larsen, Jørgen Elkjær, departementschef, statsrådssekretær (K. 27/3 1963) (S.Kr.2.); f. 15/2 1912 i Kbhvn., søn af købm. J. M. Larsen og hustru Elna, f. Frederiksen; g. 6/4 1939 m. Gudrun Kamma L., f. Bidstrup; student 1931, cand. jur. 1938, studierejse t. USA 1947, fung. sekr. i landbrugsmi- nisteriet 1938, sekr. 1940, fuldmægtig 1945, ekspeditionssekr. 1950, departementschef i statsministeriet og statsrådssekr. s. 1952, till. sekr. i finansministeriet 1939–41, i generalsekretariatet f. regeringens beskæftigelsesudvalg 1941–43, i prisdirektoratet 1943–46, ministersekr. i landbrugsmi- nisteriet 1945–50, i statsministeriet 1950–52; medl. af best. f. Ministerialforeningen 1944–52, af ministeriernes filmudvalg 1951–52, tilforordnet lønningsrådet 1952, næstformd. 1957, medl. af forvaltningsnævnet 1952–59, af stednavneudvalget 1952, af kommissionen f. Danmarks fiskeri- og havundersøgelser 1953, formd. f. forretningsudvalget f. Turistforeningen for Danmark 1953–61, medl. af best. f. dansk-islandsk fond 1953, formd. f. Det dansk-færøske Kulturfond 1954, medl. af direktionen f. Wilhelmine-Stiftelsen 1954, af forretningsudvalget f. Fonden til Fædrelandets Vel 1955, af fondens styrelse 1961, formd. f. fredningsplanudvalget f. Frederiksborg og Roskilde amtsrådskredse 1959–61, f. best. f. Fondet for dansk-finsk Samarbejde, medl. af best. f. Fondet for dansk-svensk Samarbejde og f. Fondet for dansk-islandsk Samarbejde 1960, af best. f. KTAS 1962; medudgiver af Statshaandbo-



A. P. A. A. Legind
fyrdirektør,
kommandørkaptajn
Kbhvn. K.



J. A. Lorentzen
afdelingschef
Charlottenlund



P. Lorenzen
fhv. direktør, skovrider
Kværndrup



M. G. I. Melchior
ambassadør
Beograd

gen 1952, medredaktør af værket Centraladministrationen 1848–1948.

Adr.: Gl. Kongevej 96, Kbhvn. V.

Legind, Axel Peter Andreas Aggerholm, fyrdirektør, kommandørkaptajn (K. 8/6 1960) (H.T. S.); f. 11/1 1902 i Ulstrup, Ålborg amt, søn af købmd. Andreas Legind og hustru Thora, f. Thorsen; g. 3/10 1925 m. Thora L., f. Jacobsen; søløjtnant II 1924, på u-bådsskole 1926–27, søofficersskole 1928–30, orlogskaptajn 1939, fyrinspektør og fører af fyrinspektionsskibet Argus 1940–42, chef f. marineministeriets admiralitetskontor 1942, afdelingschef i marineministeriet 1947–50, kommandørkaptajn 1948, i res. 1953, t. rådighed f. forsvarministeriet 1950, fyrdirektør s. 1952; væрге f. Holmens kirke 1947, medl. af menighedsrådet 1957, af isbrydningsrådet, af sammes forretningsudvalg, af fl. kommissioner og udvalg u. marineministeriet; har skrevet: artikler i Tidsskrift for Søvæsen.

Adr.: Søkvæsthuset, Overgaden o. V. 60 B, Kbhvn. K.

Lorentzen, Jens Albert, afdelingschef (K. 13/4 1959) (U.H.Kr.3.); f. 5/3 1898 på Frbg., søn af overbetjent Niels P. Lorentzen og hustru Mette Kathrine, f. Petersen; g. 10/5 1944 m. Inga Vibeke L., f. Smith; bankudd., fuldmægtig i Kbhvn.s Diskontobank og Revisionsbank 1922, ass. i Nationalbanken 1924, t. rådighed f. Nationalbankens valutakontor (sen. valutacentralen) 1932, kontorchef i direktoratet f. vareforsyning 1940, afdelingschef sst. 1946, v. DSB's handelsafd. 1947; medl. af det danske regeringsudvalg t. gennemførelse af dansk-tyske handelsaftaler 1938–45, handelsministeriets kommitterede i udligningskassen af 27. juni 1940, 1940–47, formd. f. kulfordelingsudvalget 1940–47, medl. af energiudvalget u. Akademiet for de tekniske Videnskaber 1944–55, af brændselolienævnet 1947, af best. f. Dansk Kulimport Organisation (Danecoal) 1947–49, af Dansk Standardiseringsråd 1949, af forsvarets materielnævn 1951, af sammes forretningsudvalg 1953, handelschef f. civilforsvars-

styrelsen 1952, næstformd. f. olierådet 1956, formd. f. olieberedskabsudvalget 1958–60, medl. af best. f. Samfundet og Hjemmet for Vanføre 1961. Adr.: Vigo Rothes Vej 25, Charlottenlund.

Lorenzen, Poul, fhv. direktør og statsskovrider (K. 21/5 1963) (DM); f. 13/11 1886 i Helsingfors, søn af skovejer, forstkandidat Poul Frederik Wald. Lorenzen og hustru Christiane Henriette, f. Koch; g. 29/8 1913 m. Minna Marie L., f. Madelung; student 1905, cand. phil. 1906, forstkandidat 1912, ass. v. landbohøjskolens skovbrugsundervisning og v. statens forstlige forsøgsvæsen 1912–14, ass. i statsskovvæsenet 1914, på Tisvilde-Frederiksværk distrikt 1914–18, v. statens skovregulering 1918–20, skovrider f. Buderupholm distrikt 1920–40, direktør f. statsskovbruget 1940–46, skovrider f. Lindet distrikt 1946–56, statens tilsynsførende m. de private skove i Tønder amt m. m. 1946–56, tilsynsførende m. skoven v. Trend; har skrevet: Jagt og Vildt i dansk Folketro, 1930; Egen og Rønnen i dansk Folketro, 1930; Vildt og Vilddyr, 1948; Vilde Fugle i Sagn og Tro, 1960; Jagt, Jæger og Skovfolk i gamle Dage, 1962; artikler i dagblade og tidsskrifter m. m.

Adr.: Sundsgården pr. Kværndrup.

Lundgaard, Ivar Christian Bjerg Pedersen, gods-ejer, eksportør (K. 12/11 1962); f. 19/8 1884 i Lundgård, Ringkøbing amt, søn af bankdirektør Peder Lundgaard og hustru Maren, f. Jensen; g. 7/8 1915 m. Magda L., f. Knudsen; commissionsforretning i Hamburg 1913, medindehaver af Holstebro Eksportmarked 1913–25, af fa. Lundgaard, Knudsen og Weber, Hamburg 1925–33, till. medindehaver af firmaerne Danimport, Johannes Dall og Vaku-Pack, Hamburg, salgsrepræsentation f. De samvirkende danske Andels-Kreatureksportforeninger s. 1921; formd. f. best. f. Lundgaard & Co. A/S, Lundgaards Eksportkompagni og Lundgaards Eksportslagteri A/S, medl. af best. f. Landbrugets Kvæg- og Kød salg, Oxexport, Kbhvn.

Adr.: Gimsinghoved pr. Struer.



A. J. Mygind
oberst
Kbhvn. V.



J. T. B. Münter
midlertidig kontreadmiral
Vedbæk



C. M. Møller
professor, dr. phil. & agric.
Hellerup



J. O. Nielsen
telefondirektør, professor
civilingeniør
Hellerup

Lunding, Elias, direktør (K. 27/1 1959) (Fi.H.R. 3¹) (F.M.A.2.) (N.St.O.3¹) (S.V.3¹); f. 2/10 1878 på Frbg., søn af sekr., cand. jur. Valentin Lunding og hustru Mina, f. Wright; g. 11/5 1909 m. Astrid L., f. Lund, død 1935; udd. v. landbrug, cand. agro. 1903, udvidet eksm. i planteavl 1905, hjemsendt s. løjtnant 1902, forvalter 1903–07, forpagtet Gruberholm 1910–26, direktør f. A/S Kali-Importen 1928–39, eget firma s. 1939, adm. direktør f. A/S E. Lunding s. 1949, till. landbrugskyndig rådg. f. Moritz Fraenckel & Co., Göteborg 1907–28, direktør f. A/B Kali-Import, Göteborg 1933–39, f. A/B Kaliförsäljningen 1939–46, f. A/B Kalisalter 1946–57; generalsekr. i Foreningen af nordiske Jordbrugsforskere 1918–49, medl. af best. f. Foreningen af danske Landbrugsblade 1900–61, censor v. Landbohøjskolen 1926–47, medl. af best. f. Foreningen til Formidling af Samhandelen mellem Danmark og DDR s. 1957, af Kungl. Svenska Lantbruks-Akademien 1934, af Akademiet for de tekniske Videnskaber 1945, æresmedl. af Nordiske Jordbrugsforskernes Forening, af Finska Hushållningssällskapet, af Gödsel- och Kalkindustriernas Samarbetsdelegation, af Foreningen af danske Landbrugs kandidater, af Foreningen af danske Landbrugsblade; redaktør af tidsskriftet Nordisk Jordbrugsforskning 1918–49.

Adr.: Begoniavej 13, Gentofte.

Lunding, Hans Mathiesen, oberst (K. 2/2 1962) (DM) (H.T.H.) (A.M.F.3.) (Fi.L.2²) (S.Sv.2²) (Stb. M.C.F.) (Ty.F.R.F.2³); f. 25/2 1899 i Stepping, Haderslev amt, søn af Laur. Andersen Lunding og hustru Gunder Marie, f. Busk; g. 16/12 1927 m. Caja L., f. Thygesen; deltaget i 1. verdenskrig 1916–18, i den danske hær 1922, premierløjtnant v. 3. dragonregiment 1927, kaptajn løjtnant 1933, ritmester 1937, oberstløjtnant 1945, oberst af pansertropperne 1952, afsk. 1963; tjenstgørende v. 5. dragonregiment 1929, gennemgået officersskolens generalstabsklasse 1933–35, adjutant h. generalinspektøren f. rytteriet 1935, v. generalstaben 1936–43, forbindelsesofficer i Sydslesvig 1946 (tjenstgørende u. udenrigsministeriet), afdelingschef i for-

svarsstaben 1950–63; chef f. Kbhvn.s amts Skyttekorps 1936–37, præsident f. De danske Brevdueforeninger s. 1950, medl. af best. f. Sønderjysk Forening for København 1951–56; medarbejder v. Forsvarsbogen 1942; 3. præmie i ridning v. olympiaden i Berlin 1936.

Adr.: Stoltenbergsgade 1, Kbhvn. V.

Lundsteen, Poul Hugo, stiftamtmand (K. 30/7 1960) (M.T.Kha.) (F.M.Ma.3.); f. 18/7 1910 på Frbg., søn af kreditforeningsdirektør Hugo Lundsteen og hustru, malerinden Lilli L., f. Ramsing; g. 1^o 25/6 1935 m. læge Agnete L., f. Bruun, død 1951, g. 2^o 22/3 1952 m. Aase L., f. Brynildsen; student 1928, cand. jur. 1934, dommerfuldmægtig i Ålborg s. å., fung. sekr. i indenrigsministeriet s. å., sekr. 1937, uden f. nr. 1937–39, fuldmægtig 1943, ekspeditionssekr. 1946, kontorchef 1949, administrationschef i civilforsvarsstyrelsen 1950, landshøvding over Grønland s. å., stiftamtmd. over Lolland-Falster stift og amtmd. over Maribo amt 1960, till. sagførerfuldmægtig 1935–39, landsrets-sagfører 1940 (bestillingen deponeret), sekr. i boligtilsynsrådet 1939–43, tilforordnet stiftamtmd. P. Herschend, Silkeborg 1943–45, lærer i medicinalret og medicinaladministration f. embedslægestud. 1942–50, sekr. i sygehusforeningen Danmark 1946–50; medl. af embedslægeeksamenkommissionen 1942–50, af udvalget f. indkvarteringsrestitution 1945–50, af repræsentantskabet f. statens byggeforskningsinstitut 1947–50, af indenrigsministeriets ernæringsudvalg 1948–50, af Nordisk Metodikkomité for Levnedsmidler 1948–50, af best. og forretningsudvalg f. Dansk Tipstjeneste A/S 1948–50, tilforordnet kommissionen vedr. apotekervæsenet 1948, næstformd. 1949–50, næstformd. f. civilforsvarsrådet 1950, tilforordnet Grønlandsudvalget af 1960 s. sagkyndig, formd. f. best. f. A/S Lollandsbanen 1960, f. fredningsplanudvalget f. Maribo amt, formd. f. indenrigsministeriets udvalg vedr. kiropraktorer 1963, æresborger i Godthåb, Grønland.

Adr.: Amtsgården, Nykøbing F.

Melchior, Mogens Gustav Ivar, ambassadør (K. 1/1 1960) (DM) (FM²). (B.L.4.) (Chir.Ch.Y.4.) (Fi. L.3') (Ir.T.2.) (N.St.O.2.); f. 14/7 1904 i Espergærde, Frederiksborg amt, søn af professor, overlæge i hæren, dr. med. Max Melchior og hustru Sigrid Charlotte, f. Asker; g. 20/12 1935 m. Karen M., f. Westenholz; student 1922, cand. jur. 1928, sekr. i udenrigsministeriet 1930, medl. af og sekr. f. procesdelegationen i Haag vedr. Østgrønlands retsstilling 1932–33, tjenstgørende v. gesandtskaberne i Kina 1934–39, Bruxelles 1939–40, Bern 1940–41, Helsingfors 1942–45, Moskva 1945–46 (chargé d'affaires), till. fung. generalkonsul og konsuldommer i Shanghai 1934–35, kontorchef i udenrigsministeriet 1948, ambassaderåd i Oslo 1951, generalkonsul f. New Zealand og Fijiøerne 1955, udenrigsråd og chef f. udenrigsministeriets politisk-juridiske afd. 1957, ambassadør i Ankara 1959–60, i Beograd s. 1960.

Adr.: Uzicka 48, Beograd.

Mygind, Axel Johannes, oberst (K. 2/2 1961) (DM) (H.T.H.) (S.Sv.3'); f. 2/11 1900 i Vesterborg, Maribo amt, søn af proprietær Chr. Mygind og hustru Birgitte, f. Nielsen; g. 18/10 1928 m. Marie Sofie M., f. Mygind; student 1919, premierløjtnant 1927, kaptajnløjtnant 1932, frekventeret generalstabskursus 1934–35, adjutant v. jyske division 1936–40, kaptajn 1939, chef f. livjægernes frihedsbataillon 1944–45, oberstløjtnant og chef f. 21. bataillon 1947, chef f. fodfolkets kornet- og løjtnantskole, Kronborg 1949–54 (s. 1951 fodfolkets sergentskole), oberst 1952, chef f. hærens officersskole 1954–58, kommandant og udskrivningschef på Bornholm samt chef f. Bornholms værn og f. region VII 1959–62, i nr. i res. og t. rådighed f. østre landsdelskommando s. 1962.

Adr.: Vesterbrogade 179, Kbhvn. V.

Münter, Jørgen Theodor Balthazar, midlertidig kontreadmiral (K. 2/4 1962) (FM²). (H.T.S.); f. 19/11 1904 i Kbhvn., søn af kaptajn i flåden Hermann Münter og hustru Ellen, f. v. Hedemann; g. 4/3 1932 m. Aase Margrethe M., f. Nissen; søløjtnant I 1927, marineflyver 1929, kaptajnløjtnant 1936, orlogskaptajn 1940, kommandørkaptajn 1950, kommandør 1956, chef f. Grønlands kommando og midlertidig kontreadmiral 1962; deltaget i Lauge Kochs treårsekspedition t. Nordøstgrønland 1932, første danske marineflyvning Kbhvn.–Færøerne og retur 1934, tjenstgørende på Grønland 1937 og 1938, chef f. Thetis 1946 og 1947, tjensterejse t. USA 1948, tjenstgørende v. Folk og Værn 1948–51, chef f. Niels Ebbesen 1951 og 1952, marineattaché v. den danske ambassade i London 1953, marine- og flyveattaché i London og forsvarsattaché i Haag 1955, chef f. søværnets sergent- og korporalskole og søværnets mathskole 1956, f. Nordøens og Kattegats marinekommando 1958, f. Kattegats marinedistrikt 1961, chef f. Grønlands kommando 1962.

Adr.: p. t. Grønlands Kommando, Flådestation Grønneal, Grønland, fra april 1965: Frydenlundvej 53, Vedbæk.

Møller, Carl Marenus, professor, dr. phil. & agric. (K. 1/3 1963) (DM) (F.M.A.3.); f. 12/9 1891 i Enslev, Randers amt, søn af redaktør Carl Marenus Møller og hustru Valborg, f. Heilmann; g. 1^o 1923 m. Karen M., f. Heilmann, død 1959, g. 2^o 4/4 1963 m. Esther M., f. Heilmann; student 1910, forstkandidat 1916, dr. phil. 1945, hjemsendt s. sekondløjtnant 1918, ass. i Benzon og Meilgård skovdistrikter 1916, midlertidig ansat v. statens forstlige forsøgsvæsen 1917, ass. v. Landbohøjskolens skovbrugsundervisning 1919–27, till. tjenstgørende ass. v. Hørsholm statsskovdistrikt 1923–24, professor i skovbrug v. Landbohøjskolen 1927–62, fl. studierejser i Europa; medl. af den forstlige forsøgskommission 1924–43, af folkeuniversitetsudvalget 1931–51, af udvalget t. planlægelse af Københavnsøen, skovbrugskyndig konsulent f. Kbhvn.s kommune s. 1932, medstifter af og næstformd. f. best. f. A/S Junckers Savværk, Køge, medl. af Akademiet for de tekniske Videnskaber, af Kungl. Skogs- och Lantbruksakademien, Stockholm 1959, præsident v. det internationale symposium for træ-fysiologer, Innsbruck 1961; tildelt Svenska Skogsgårdsforeningens sølvmedalje, Heinrich-Christian Burckhardt-medaljen af det forstlige fakultet v. universitetet i Göttingen 1963, dr. h. c. v. Norges Landbrughøgskole 1959; redaktør af Dansk Skovforerings tidsskrifter 1919–27; har bl. a. skrevet: Trækroners Form og Bygning som Funktion af de atmosfæriske Lysforhold, 1928; Boniteringstabeller og bonitetsvise Tilvækstoversigter for Bøg, Eg og Rødgran i Danmark, 1933; Untersuchungen über Laubmenge, Stoffverlust und Stoffproduktion des Waldes, disputats 1945; Mycorrhizae and Nitrogen Assimilation with special reference to mountain pine and Norway spruce, 1947; Vokser Kulturudgiften vildt, 1948; Træmålings- og Tilvækstlære, 1951; Gødningsforsøg i skov, 1954 og 1957; The Influence of thinning on volume increment, 1954; The influence of pruning on the growth of conifers, 1960; Perfektionisme og produktionsøkonomi i Skovbruget, 1961.

Adr.: Vingårds Allé 28, Hellerup.

Møller, Eggert Hugo Heiberg, professor, fhv. overlæge, dr. med. (K. 26/11 1959); f. 23/10 1893 i Kbhvn., søn af apoteker Hans-Jacob Møller og hustru Frida, f. Heiberg; g. 14/12 1919 m. Irmelin M., f. Nielsen; student 1911, cand. med. 1919, klinisk ass. v. rigshospitalets afd. A 1923, 2. reserve-læge sst. 1924, 1. reserve-læge 1928–32, dr. med. 1925, Associate in Medicine v. The Rockefeller Institute for Medical Research 1926–28, specialist-ankendelse i intern medicin 1928, deltaget i konkurrence om professorat i intern medicin 1931, overlæge v. Finseninstituttets med. afd. 1933–34, efter konkurrence professor i intern medicin v. Kbhvn.s universitet 1933–64 og chef f. rigshospitalets med. poliklinik 1934, overlæge sst. 1954–64; medl. af Alm. dansk Lægeforenings hygiejnekomité 1936–56, af forretningsudvalget i Nationalforeningen til Tuberkulosens Bekæmpelse s. 1937, viceformd. s. 1956, medl. af best. f. Dansk Selskab for Intern Medicin 1937–42, og 1954–59, f. A/S

Lægernes Hus 1938–48, af det medicinske §-14 råd 1938–46, præsident i Medicinsk Selskab, Kbhvn. 1938–39, medl. af best. 1939–45, af det videnskabelige udvalg i Landsforeningen til Kræftens Bekæmpelse 1939–64, decanus 1939–40, medl. af fakultetets forretningsudvalg 1958–64, af best. f. Løvens kemiske Fabriks Legat 1942–63, f. Nordisk Selskab for indvortes Medicin 1946–50, af kommissionen ang. rigshospitalets bygningsmæssige forhold 1947–52, af konkurrencekomiteén ang. samme 1954–55, af byggeudvalget s. 1956, formd. f. komiteén t. valg af censorer v. lægevidenskabelig embedseksm. v. Kbhvn.s universitet 1947–64, medl. af best. f. Foreningen til Udgivelse af Tidsskriftet Nordisk Medicin 1949–58, formd. f. Gigtforeningens Forskningsudvalg, medl. af sammes forretningsudvalg 1952, næstformd. 1957, medl. af sygehusberedskabsnævnet f. det storkøbenhavnske civilforsvarsområde 1952–63, af best. f. Nationalforeningens boligselskab 1954, f. Dansk Selskab for Alderdomsforskning, medl. af den lægevidenskabelige kommission i statens videnskabsfond 1958–63, formd. 1962–63. Adr.: Bakkedal 7, Hellerup.

Møller, Kaj Olfert, amtmand (K. 20/12 1961) (N.St.O.2²) (S.N.2.); f. 30/3 1909 i Kbhvn., søn af stabsofficiant Olfert Christian Theodor Møller og hustru Marie Cecilie, f. Nielsen; student 1927, cand. jur. 1934, sekr. i indenrigsministeriet 1937, fuldmægtig 1943, ekspeditionsskr. 1946, kontorchef sst. 1948, amtd. over Hjørring amt 1953; medl. af og formd. f. fl. kommissioner og udvalg. Adr.: Amtmandstoften 1, Hjørring.

Møller, Knud Ove, professor, dr. med. (K. 19/5 1959) (DM) (N.St.O.3¹) (S.N.3.); f. 21/6 1896 i Kalundborg, søn af kredsløbe J. S. Møller og hustru Ingeborg, f. Partsch; g. 1^o 5/7 1922 m. Aase M., f. Lassen, død 1925, g. 2^o 23/4 1927 m. Inga M., f. Meyer, død 1947, g. 3^o 14/1 1948 m. Sigrild M., f. Wahl Asmussen; student 1914, cand. med. 1922, dr. med. 1926, underass. v. universitetets farmakologiske institut 1923, ass. sst. 1925, klinisk udd. v. københavnske hospitaler 1926–28, ass. v. farmakologisk institut 1928, docent v. tandlægeskolen 1927–39, sekr. v. den permanente farmacopékommission 1930–39, amanuensis v. Kbhvn.s universitet 1932, professor i farmakologi og bestyrer af universitetets farmakologiske institut 1938, studierejser t. München 1930, London, Edinburgh 1933, Køln 1934, Gent 1936, Canada og USA 1953; tilforordnet sagkyndig i farmakologi v. retslægerådet 1938, konsulent i sundhedsstyrelsen 1939–48, medl. af medicinalnævnet u. det erhvervsøkonomiske råd 1939–48, lektor v. farmaceutisk læreanstalt 1939–55, formd. f. farmacopékommissionen 1939, medl. af kaffesurrogatudvalget u. direktoratet for vareforsyning 1941–48, af The Danish Committee on Training of Foreign Scientists in Danish Laboratories 1946–51, af kommissionen til revision af apotekslovgivningen 1947–52, af Det nordiske Farmakopénævnet 1948, formd. 1950, 1954, 1958 og 1962, af kommissionen vedr. morfinmisbruget m. v. i Danmark 1950–53, ekspert v. WHO vedr. narko-

tika-problemer 1951–61, vedr. den internationale farmakopé 1951, formd. f. kommissionen vedr. anordning om apotekervarer 1952, f. apotekervarenevnet 1960–61, f. indenrigsministeriet udarbejdet detailforslag til »statens lægemiddelinstitut« 1956, f. Selskabet for teoretisk og anvendt Terapi 1932–34, 1950–51, f. Dansk medicinsk Selskab 1938–40, f. Biologisk Selskab 1942–44, f. Det farmakologiske Selskab i Kbhvn. 1945, f. Nordisk Selskab for Farmakologi 1946–60, medstifter og hovedredaktør af Acta pharmacologica et toxicologica 1945–64, medstifter af og formd. f. Danske Studenters Idrætsforbund 1948–52, præsident f. Nordens akademiske Idrætsforbund 1949–51, medstifter af og medl. af International Council for Pharmacologists 1953–62, censor i fysiologi v. medicinsk embedseksm. 1934–38, medl. af best. f. Københavns medicinske Selskab 1934–39, 1940–46, af direktionen f. Det Classenske Litteraturselskab 1936–59, af best. f. Biologisk Selskab 1938–44, f. P. Carl Petersens Fond 1944, f. Nordisk Insulinlaboratorium, f. Nordisk Insulinfond 1956, f. Niels Steensens Hospitals Sikkerhedsfond 1956, medl. af Akademiet for de tekniske Videnskaber 1941, af Svenska Läkaresällskapet 1944, af Kungl. Fysiografiska Sällskapet, Lund 1948, af Finska Läkaresällskapet 1960, af Videnskabernes Selskab 1962, æresmedl. af Dansk Anæstesiologisk Selskab 1958; har skrevet: Om Vand- og Saltskiftet under forskellige Former af forøget Diurese, 1926; Lehrbuch der Pharmakologie für Zahnärzte, München 1934; Den akutte Kredsløbsinsufficiens, 1936; Farmakologi, det rationelle Grundlag for Farmakoterapi, 1941, 5. udg. 1958, schweizisk udg. 1947, 4. udg. 1961; redaktør af og bidragsyder t. »Stimulanser, – Nydelsesmidler og Rusgifte«, 1945; har offentliggjort talrige arbejder om farmakologiske emner.

Adr.: Lundsgade 8, Kbhvn. Ø.

Møller, Kristen Toftdal, statskonsulent* (K. 27/5 1963).

Adr.: Kongevej 94, Sønderborg.

* Statskonsulent Kristen Toftdal Møller, Kongevej 94, Sønderborg, er afdøet ved døden 31/3 1964.

Neergaard-Petersen, Frantz Carl Lauritz, direktør (K. 8/7 1960) (DM) (F.Æ.L.S.) (N.St.O.3¹); f. 15/11 1898 Ouegård, Ålborg amt, søn af godsejer Erik Christian Andreas Neergaard-Petersen og hustru Maren Kirstine, f. Svanholm; g. 30/9 1927 m. Johanne Else N-P., f. Lykke; student 1918, cand. jur. 1924, sekr. i udenrigsministeriet s. å., i handelsministeriet 1927, fuldmægtig sst. 1928, ekspeditionssekr. 1936, kontorchef 1939, direktør f. patent- og varemærkevæsenet og formd. f. patentkommissionen 1948; medl. af fl. kommissioner og udvalg vedr. næringslovgivningen, den faglige undervisning og lovgivningen vedr. industriel retsbeskyttelse, formd. f. Teknologisk Instituts repræsentantskab og best., f. Dansk Købeståvnes repræsentantskab og forretningsudvalg 1955–63, medl. af tilsynsrådet f. Sparekassen Bikuben, revisor v. Kraks legat m. m.

Adr.: Ellevadsvej 20, Charlottenlund.

Nielsen, Adolf Charles Emil, direktør (K. 13/7 1959) (DM); f. 12/4 1888 i Kbhvn., søn af urmager Emil Nielsen og hustru Charlotte, f. Jensen; g. 2/5 1914 m. Carla N., f. Jørgensen; ansat i Arbejdsgivernes Ulykkesforsikring 1902, adm. direktør sst. 1932; medl. af best. f. Det Kjøbenhavnske Reassurance-Kompagni, Foreningen af Forsikringselskaber til Overtagelse af lovpligtige Ansvarsforsikringer for Hunde, f. Assurandørernes Gaard, af repræsentantskabet f. Finansieringsinstituttet for Industri og Håndværk A/S, formd. f. Fællesrepræsentationen f. danske gensidige Forsikringselskaber 1949–55, f. Foreningen af gensidige, danske Ulykkesforsikringselskaber 1935–61, medl. af Assurandør-Societetets komité 1937–55.

Adr.: Strandvænget 3, Kbhvn. Ø.

Nielsen, Jens Oskar, telefondirektør, professor, civilingeniør* (K. 12/8 1959); f. 11/7 1908 i Høstruphuse, Ålborg amt, søn af direktør Anton Nielsen og hustru Kristiane, f. Nielsen; g. 27/8 1932 m. Ester Marie N., f. Kock; student 1926, cand. phil. 1929, cand. polyt. 1932, videnskabelig ass. v. Danmarks tekniske højskole 1932–38 og 1940–41, ingeniør i post- og telegrafvæsenet 1938–40, professor i svæstrømselktroteknik v. Danmarks tekniske højskole 1941–61, adm. direktør f. KTAS 1961–63, till. leder af post- og telegrafvæsenets laboratorium 1941–54, af Mikrobølgelaboratoriet 1954–59, chef f. teleteknisk forskningslaboratorium 1954–61; forsvarsministeriets rådgiver i teletekniske spørgsmål 1949–52, medl. af Advisory Council to SHAPE Air Defence Technical Center 1955–60, medl. af telefoni'ensynets automatiserings- og transmissionsudvalg 1958–61, af tilsynets samordningsudvalg 1961–63, af Akademiet for de tekniske Videnskaber 1943, af Dansk Elektroteknisk komité 1945, af best. f. Radioteknisk Forskningslaboratorium 1944–61, f. Lydteknisk Laboratorium 1946–61, af den danske nationalkomité f. Union Radio-Scientifique Internationale 1948–62, formd. f. fagrådet f. den elektrotekniske ingeniørvidenskab v. Danmarks tekniske højskole 1951–54, f. Dansk Ingeniørforeningens elektroingeniørgruppe 1951–54, medl. af forsvarrets forskningsråd 1952–59, af best. f. Dansk Institut for Matematikmaskiner (Regnecentralen) 1955, formd. 1960–63, medl. af best. f. servoteknisk forskningslaboratorium 1955–61, f. A/S Nordiske Kabel- og Traadfabrikker, A/S Nordisk Industri Holding 1956–61, f. Isotopcentralen 1957–60, f. A/S Accumulator-Fabrikken, ejendomsakts. Vennelyst og ejendomsselskabet af 19. marts 1937, 1959–61.

Adr.: Teglværksbakken 9, Hellerup.

* Telefondirektør, professor J. Oskar Nielsen, Teglværksbakken 9, Hellerup, er afgået ved døden 8/12 1963.

Nielsen, Niels, professor, dr. phil. et lit. & sc. (K. 22/11 1962) (DM) (Fi.H.R.3.) (F.Æ.L.5.) (I.F.2.) (S.N.2.); f. 3/10 1893 i Silkeborg, søn af gårdejer S. P. Nielsen og hustru Karen, f. Rasmussen; g. 25/1 1929 m. Jutta Johanne N., f. Heegaard; student 1911, cand. mag. 1917, dr. phil. 1924, lærer v.

H. Adlers fællesskole 1918, adjunkt sst. 1919 (nu Sortedam gymnasium), lektor 1925–39, professor i geografi v. Kbhvn.s universitet 1939–64, universitetets prorektor 1961–62, studierejser t. Sverige 1922, Island 1923, Frankrig 1927–28, USA 1946, ekspeditioner t. Centralisland 1924, 1927, t. Vatnajökull 1934, 1936, deltaget i undersøgelsen af Hekla-udbruddet 1947, leder af Skalling-laboratoriet og af de danske vade- og marskundersøgelser 1953; medl. af best. og vicepræsident f. Det Kgl. Danske Geografiske Selskab, medl. af kommissionen f. videnskabelige undersøgelser i Grønland, af redaktionskomitèen f. Meddelelser om Grønland, hovedredaktør 1947–59, medl. af direktionen f. Knud Rasmussen Fondet, af best. f. Dansk-Finsk Forening, formd. f. direktionen f. dansk-islandsk fond, medl. af den Arnamagnæanske kommission, af best. f. H. O. Langes Fond, formd. f. Elersianersamfundet, censor v. lærereksm., medl. af vadehavsudvalget af 1941, formd. f. udvalget vedr. landvindingen ved Højer 1958, medl. af best. f. Nordisk Kollegium 1942, efør 1945, ledende senior i Studenterforeningen 1943–45, æresmedl. af Hålsingborg-Landskrona nation v. Lunds universitet s. 1949, korresp. medl. af Svenska Sällskapet för Antropologi och Geografi, æresmedl. af Det Norske Geografiske Selskab, af Finlands geografiske Selskab, af Sydsvenska Geografiska Sällskapet, af Geografiska Föreningen, Lund, af Royal Scottish Geographical Society, af Det Geografiske Selskab, Hannover, af Real Sociedad Geográfica, Madrid, af Koninklijk Nederlandsch Aardrijkskundig Genootschap, af Société Belge d'Études Géographiques, af Société de Géographie, Paris, medl. af Videnskabernes Selskab 1944, af Kungl. Fysiografiska Sällskapet, Lund, 1946, af Det norske Videnskabs-Akademi, Oslo, 1947, af Visindafélag Isledinga 1959, æresdoktor v. Clermont-Ferrand universitetet 1950, v. Rennes universitet 1963; tildelt Vitus Bering-medaljen 1963; har skrevet: Studier over Jernproduktionen i Jylland, disputats 1924; Contributions to the Physiography of Iceland, 1932; Eine Methode zur exakten Sedimentationsmessung, 1935; Vatnajökull, 1937, fl. afhandlinger om jernproduktionens udviklingsgang, Islands fysiske geografi m. m.; redaktør af Meddelelser fra Skalling-Laboratoriet, leder af »Atlas over Danmark« s. 1940, redaktør af Trap »Danmark.«

Adr.: Strandboulevarden 32, Kbhvn. Ø.

Nielsen, Thomas Poul Ejby, oberst (K. 18/4 1962) (H.T.H.).

Nyborg, Jørgen Olaf, kgl. kommissarius (K. 10/9 1959) (DM); f. 8/11 1894 på Frbg., søn af materialhandler Chr. Nyborg og hustru Sophie, f. Nielsen; realeksm. 1911, student 1917, cand. jur. 1923, ansat i handelsvirksomhed og i Kbhvn.s kommune 1911–16, sekr. i ministeriet f. offentlige arbejder 1923, fuldmægtig sst. 1935, ekspeditionssekr. 1938, kontorchef 1949, kgl. kommissarius v. statens ekspropriationer i Jylland 1951; formd. f. udvalget ang. administration af statens arealer ved Hirtshals

og f. overtaksationskommissionen vedr. offentlige veje i Maribo, Præstø og Sorø amtsråds kredse.

Adr.: Steenstrups Allé 17, Kbhvn. V.

Nørberg, Niels Orla, generalmajor (K. 4/10 1962) (H.T.H.) (R.O.H.T.).

Adr.: Århus C.

Olsen, Albert Emil Villads, hotelejer* (K. 17/3 1960) (DM) (Fi.B.H.) (F.Æ.L.5.) (I.F.3.) (P.r.K.4.) (S.V.3'); f. 28/1 1887 i Kbhvn., søn af forvalter Peter Villads Olsen og hustru Emilie, f. Knøffler; g. 1/9 1921 m. Edith Elvira Villads O., f. Mortensen; udd. på Hotel Bristol, Kbhvn., på hoteller og restauranter i England, Tyskland og Frankrig 1903–07, ansat på Hotel Bristol, Kbhvn. 1908–17, ejer af Hotel Kong Frederik 1918–64, till. drevet Ingeniørhusets selskabslokaler 1935–45; formd. f. Hoteltværtforeningen for Danmark, f. Centralforeningen af Hoteltværtforeninger og Restauratørforeninger i Danmark, hotel-afd. fhv. præsident f. Nordisk Hotel og Restaurant Forbund, fhv. vicepræsident i Alliance Internationale d'Hotellerie, æresmedl. og medl. af executiv-komiteén, præsident f. International Hotel Association 1956–57, formd. f. Fællesudvalget f. Hoteltvært- og Restauratørforeningen i Storkøbenhavn, medl. af Turistrådet, af forretningsudvalget f. Turistforeningen for Danmark, af best. f. A/S Klasko, Hustedest, f. Hotel- og Restaurationsbranchens Vedligeholdelses- og Fornyelsesfond, medl. af direktionen i A/S Danmarks Hotellånefond.

Adr.: Vester Voldgade 25–27, Kbhvn. V.

* Hotelejer Albert Emil Villads Olsen, Vester Voldgade 25–27, Kbhvn. V., er afgået ved døden 1964.

Olsen, Eugen Bjerresøe, landsretssagfører, generalkonsul (K. 5/12 1959) (DM) (B.K.5.) (F.Æ.L.5.) (L.E.5.) (N.A.3. m. krone) (S.N.3.) (S.V.3'); f. 15/10 1899 i Malmö, søn af generaldirektør Ole Olsen og hustru Anna Ludovika, f. Henriksen; g. 7/2 1925 m. Ida Marie O., f. Knipschildt; student 1918, cand. jur. 1923, landsretssagfører 1930, generalkonsul f. Luxembourg 1947; formd. f. best. f. Hellerup Idrætsklub 1926–28 og s. 1943, f. Studenter-Sangforeningen 1934–39 og 1948–51, medl. af best. f. Dansk Lawn Tennis Forbund 1925–28, præsident f. Foreningen af fremmede Magters Konsuler i Danmark 1950, formd. f. best. f. Det kgl. københavnske Skydeselskab og danske Broderskab 1952, medl. af best. f. Københavns og Omegns Sygehjem 1951, formd. s. 1957, formd. f. best. f. A/S Paladshotellet og f. A/S Frascati, medl. af best. f. A/S J. Moresco, f. A/S J. Morescos Holdingselskab, f. A/S Vaarst Savværk og Trævarefabrik, f. A/S Badeanstalten i København, f. A/S Søren Tonsgaards efft., f. A/S Strandvejs Gasværket, f. Forlaget Liber A/S m. fl., medl. af Gentofte kommunalbestyrelse s. 1950.

Adr.: Margrethevej 6, Hellerup.

Olufsen, Morten Ole, kabinetssekretær, kammerherre (K. 11/3 1959) (M.T.Kha.) (F.Ar.R.O.1.) (Fi.H.R.2') (Ir.H.1.) (N.H.VII.Fr.K.) (N.St.O.1.)

(S.H.E.1.) (S.Kr.1.) (Tun.R.O.1.); f. 10/11 1907 i Kbhvn., søn af professor Ole Olufsen og hustru Hansine, f. Hansen; g. 27/6 1936 m. Mis O., f. Dahlerup; student 1926, cand. jur. 1933, kst. sekr. v. østre landsret s. å., sekr. i socialministeriet 1934, leder af arbejds- og socialministeriets beskæftigelsescentrals planlægningskontor 1942, kst. kontorchef i arbejdsministeriet 1947, udnævnt 1949, i arbejds- og socialministeriet 1950, i økonomi- og arbejdsministeriet 1953, fung. departementschef i sammes arbejdsdepartement 1956, kabinetssekretær h. H. M. kongen og chef f. kabinetssekretariatet 1957, ordenssekretær s. å., udgiver af Statshåndbogen s. 1957; sekr. i Foreningen af 1837 til forsømte Børns Frelse 1934–60, medl. af best. s. 1960, sekr. f. arbejds- og socialministeriets beskæftigelsesudvalg s. 1940, medl. af udvalget 1948–57, formd. 1956–57, medl. af nationalbudgetudvalget 1947, leder af sekretariatet f. det råd. udvalg vedr. iværksættelse af offentlige og offentligt støttede bygge- og anlægsarbejder 1949–56, medl. af udvalget 1956–57, af statens landvindingsudvalg og statens vandløbsudvalg 1948–57, af arbejdsmarkedskommissionen, af udvalget vedr. arbejdskraft til byggeriet 1949–57, formd. f. udvalget ang. deltidsarbejde 1950, medl. af handelsministeriets låneudvalg f. industri, håndværk, skibe og hoteller 1950–57, af arbejdsretskommissionen af 1956, af teknikerkommissionen, af Storebæltskommissionen, af produktivitetsudvalget f. håndværk og industri t. 1957, medl. af direktionen f. Det Classenske Fideikommiss s. 1957, af tilsynsrådet f. Sparekassen Bikuben s. 1958, af best. f. A/S Det kgl. octr. alm. Brandassurance-Compagni s. 1961, af repræsentantskabet f. A/S Københavns Handelsbank s. 1962, af best. s. 1964, af best. f. A/S De danske Spritfabrikker s. 1964, f. Kong Christian X's og Dronning Alexandrines Grønlands Fond, f. Kong Frederik IX's og Dronning Ingrid's Fond til Bekæmpelsen af Tuberkulosen i Grønland, f. Carnegies Belønningsfond, f. Det til Minde om 1. Aug. 1829 stiftede legat, af hovedbest. f. Landsforeningen itl. Bekæmpelse af dissemineret Sclerose i Danmark, af repræsentantskabet f. Børnehjemet af 1870, af best. f. Dronning Louises Asylselskab.

Adr.: Amaliegade 40, Kbhvn. K.

Pedersen, Folmer, oberst (K. 4/10 1960) (DM) (H.T.H.); f. 7/1 1900 i Ringsted; g. 29/4 1926 m. Rigmor P., f. Sørensen; premierløjtnant 1925, kaptajn løjtnant 1932, kaptajn 1939, oberst løjtnant 1946, oberst 1952, chef f. fodfolketts kornet- og løjtnantskole, Kronborg, og garnisonskommandant i Helsingør 1946, f. 21. bataillon 1949, stabschef v. region VI og 6. division 1951, v. østre landsdelskommando 1953, chef f. 4. regiment og f. region V 1956, f. 4. brigadegruppe 1960, f. 1. sjællandske brigade og østre landsdelskommandos føringsstab 1961, i res. og t. rådgiver f. østre landsdelskommando 1962; tilknyttet Kongens Livjæger Korps 1916–27, motorordonnanskorps 1928–34, organisationsleder f. Dansk Terrainsport Forbund 1943–45, sammes landskredsleder på Sjælland og Lolland-Falster 1945–46, chef for modstandsbevægelse



F. Pedersen
oberst
Kbhvn. F.



G. V. C. Pedersen
generaldirektør, civilingeniør
Hellerup



O. Petersen
pens. skoledirektør
Lyngby



R. C. Petersen
professor, dr. phil.
Kbhvn. V.

sens Esbjerg-Fanø-Varde-Ribe afsnit og bykommandant i Esbjerg 1945; har skrevet: 7. Bataillons Historie.

Adr.: Prins Constantins Vej 5, Kbhvn. F.

Pedersen, Gunnar Villads Crumlin, generaldirektør, civilingeniør (K. 11/3 1961) (N.St.O.2¹) (S.N. 2¹) (S.V.3¹) (F.M.P.1.); f. 23/2 1905 på Frbg., søn af rektor for polyteknisk læreanstalt, professor P. O. Pedersen og hustru Maria Theodora, f. Lihme; g. 1/11 1932 m. Herdis Gunhold Marie P., f. Wohlleben; student 1923, cand. polyt. 1929, ansat v. International Standard Electric Corporation, London s. å., h. Les Laboratoires L.M.T., Paris 1930, ansat i post- og telegrafvæsenets radioingeniørtjeneste 1933, ingeniør sst. 1936, telegrafingeniør II 1939, kontorchef i generaldirektoratet 1942, afdelingsingeniør sst. 1952, afdelingschef og chef f. teknisk afd. 1954, generaldirektør f. post- og telegrafvæsenet 1960; medl. af Akademiet for de tekniske Videnskaber 1946, af patentkommissionen 1946–58, af telefonsynet s. 1954, af Dansk elektroteknisk Komité s. 1955, teknisk konsulent v. radiorådets forretningsudvalg 1954–58, medl. af radiorådet s. 1958, formd. f. best. f. Mikrobølgelaboratoriet 1955–60, f. Dansk Ingeniørforenings elektroingeniørgruppe 1957–60, censor v. Danmarks tekniske højskole s. 1955, delegeret t. den internationale radiokonference i Atlantic City 1947, medl. af den danske komité f. Union Internationale Radio-Scientifique 1948, chef f. den danske delegation t. den internationale kortbølgeradiofonikonference i Mexico City 1948–49, t. den internationale telekommunikations-konference i Buenos Aires 1952, i Genève 1959, præsident f. den internationale konference f. satellit radio kommunikation, Genève 1963, formd. f. radiostøjnævnet 1964.

Adr.: Hyrdevej 3, Hellerup.

Pedersen, William Ejnar, direktør (K. 10/5 1962) (S.N.2²); f. 17/2 1898 i Ramme, Ringkøbing amt, søn af gårdejer Chr. Agergaard Pedersen og hustru Christine, f. Jessen; g. 28/9 1923 m. Ellen P., f. Christensen; udd. v. landbrug, præliminæreksm. 1920, landinspektørksem. 1925, studierejser t. Tysk-

land og Schweiz 1931, t. Norge, Sverige og Finland 1938, t. Danzig 1939, ass. h. landinspektøren i Svendborg 1925, videnskabelig ass. v. Landbohøjskolen 1926, revisor i direktoratet f. matrikelvæsenet 1928, fuldmægtig i landbrugsministeriet 1936, ekspeditionssekr. sst. 1946, direktør f. matrikelvæsenet s. 1949, till. lektor i matrikelvæsen v. Landbohøjskolen 1946–62; formd. f. udskiftningskommissionen for Trangisvaag, Frodebø og Vestmannhavn bygder på Færøerne 1929–33, medl. af hovedbest. f. Den danske Landinspektørforening 1939–49, medl. af grundskyldskommissionen 1948–54, formd. f. jordboniteringskommissionen af 1949, medl. af stednavneudvalget s. 1956, formd. f. matrikelkommissionen af 1959, medl. af landbokommissionen 1960 og af naturfredningskommissionen af 1961.

Adr.: Tryggevej 25, Vanløse.

Petersen, Olaf, pens. skoledirektør (K. 6/4 1961) (F.Æ.L.4.) (I.F.3.) (N.St.O.2²) (S.N.3.); f. 15/4 1891 i Hillerød, søn af graver Anders Petersen og hustru Kirstine, f. Nielsen; g. 24/9 1918 m. Marie P., f. Hansen; lærereksm., Jelling 1913, reserveindevandant 1916–18, frekventeret statens eetårige kursus 1922–23, studierejser t. Sverige, Tyskland og Østrig, lærer v. Randers realskole 1913, v. statens seminariskole, Haderslev 1920, v. statsseminariet i Haderslev samt leder af seminariets øvelsesskole 1923–39; skoledirektør i Esbjerg 1939, i Kbhvn. 1948–61; formd. f. skolecentralen i Haderslev amt 1932–39, f. Danmarks skolecentraler 1937–48, f. Komitéen f. københavnske Skolebørns Landophold og f. Gabriel Jensens Ferieudflugter, medl. af best. f. Børnenes Kontor 1948–61, rådg. medl. af repræsentantskabet f. Dansk Kulturfilm, medl. af undervisningsministeriets udvalg vedr. oprettelse af et pædagogisk forskningsinstitut 1950, næstformd. f. best. f. Blaagaard seminarium, medl. af forretningsudvalget f. Københavns aftensseminarium 1949–63, af undervisningsministeriets prøveudvalg for optagelse i mellemskolerne i Storkbhvn. 1948–59, af sammes læseplansudvalg af 1958, formd. f. skoleradioens repræsentantskab, medl. af sammes arbejdsudvalg 1940–61, formd. f. undervisningsmini-

steriets udvalg vedr. underlødige litteratur 1955–60, censor v. lærereksm. 1941–59, medl. af Bikubens tilsynsråd indt. 1961, formd. f. undervisningsministeriets arbejdsudvalg vedr. forsøgscentret i Rødovre; har skrevet: *Linoleumssløjd* og *Undervisningsmateriel*, 1932; medudgiver af *Danske Digterværker I–III*, 1927; medarbejder v. *Lærebog for Seminarier*. *Praktisk Skolegerning*, 1933; medredaktør af *Dit Barn – det Fremtid*, 1951; artikler i pædagogiske tidsskrifter.

Adr.: Slotsvænget 25, Lyngby.

Petersen, Richard Constantin, professor, dr. phil. (K. 24/1 1959); f. 6/1 1894 i Thisted, søn af dampskibsfører Vald. Petersen og hustru Anna, f. Kløvborg; g. 22/12 1922 m. Karen R. P., f. Svane; student 1912, cand. mag. 1918, dr. phil. 1933, ass. v. Polyteknisk læreanstalt 1918–35, till. v. Kbhvn.s universitet 1919–26, lærer v. søværnets officersskole 1924–32, v. polyteknisk læreanstalts forberedelseskursus 1931–38, v. hærens officersskoles specialklasse s. 1935, docent i matematik v. landbohøjskolen 1935–37, professor i matematik v. Danmarks tekniske højskole 1937, i anvendt matematik sst. 1954–64; medl. af Akademiet for de tekniske Videnskaber 1940, af sammes kassekommission 1946–58, sekr. f. den 10. skandinaviske matematikerkongres, medl. af livsforsikringsnævnet 1949–50, af best. f. Nordisk Livsforsikrings-Akts. af 1897 og Nordisk Ulykkesforsikrings-Akts. af 1898 s. 1950, censor v. skoleembedseksm. 1951–54, medl. af forsvarrets forskningsråd 1952–62, af best. f. Dansk Institut for Matematikmaskiner 1955–64, formd. 1955–60; har skrevet: *Om en Klasse næstenperiodiske analytiske Funktioner*, disputats 1933; *afhandlinger om funktionsteoretiske emner*; medforfatter af: *Lærebog i Matematisk Analyse I–IV*; tildelt Otto Bruun-prisen 1964.

Adr.: Mynstersvej 9, Kbhvn. V.

Plate, Poul, afdelingschef, cand. jur. (K. 26/11 1963); f. 16/8 1903 i Ordrup, Kbhvn.s amt, søn af ekspeditionssekr., cand. jur. Valdemar Plate og hustru Andrea, f. Aamodt; g. 25/2 1944 m. Karen P., f. Larsen; student 1920, cand. jur. 1926, fung. sekr. i finansministeriet (skattedepartementet) 1927, sekr. sst. 1929, fuldmægtig 1937, ekspeditionssekr. 1940, fung. kontorchef 1943, udnævnt 1944, afdelingschef i skattedepartementet s. 1954, till. kvæstor v. Carlsbergfondet og Ny Carlsbergfondet 1950–62; formd. f. best. f. Danske Fiskeres Redskabsfornylsesfond 1943–52, f. Henlæggelsesfondet for Linnedulejningsforretninger 1943–53, medl. af best. f. A/S Dansk Tipstjeneste, af den danske komité for nordisk samarbejde i skattepørgsmål, tilforordnet v. ligningsrådet.

Adr.: Emiliekildevej 55, Klampenborg.

Pontoppidan, Clara, skuespillerinde (K. 3/12 1959) (FM¹). (MI.&A.) (S.M.I.&A.); f. 23/4 1883 i Kbhvn., datter af købmd. Heinrich Rasmussen og hustru Caroline, f. Brammer; g. 1^o m. skuespiller Carlo Wieth, ægteskabet opløst, g. 2^o 20/2 1920

m. læge P. V. Pontoppidan, død 1953; udd. på Det kgl. Teaters balletskole og elevskole, debut s. Tove i Drachmanns *Gurre*, skuespillerinde v. Dagmar-teatret, v. Det ny Teater 1908–09, v. Alexandra-teatret 1914–17, v. Det kgl. Teater s. 1925; tildelt Tagea Brandts legat 1937, Liva Weels hæderslegat 1953, ærespris fra Selskabet til de skønne og nyttige Videnskabers Forfremmelse 1955, Henri Nathansens mindelegat 1959, Kaj Munks Mindefonds hæderspris 1964, Teaterpokalen, Lytterprisen og Filmprisen, Studenternes æreskunstner 1942.

Adr.: Lyngbyvej 211, Hellerup.

Pontoppidan, Svend Erik, viceadmiral (K. 29/1 1959) (DM) (H.T.S.) (A.F.L.2.) (B.Cr.m.2.) (F.A.D. 5.) (Mar.O.A.3.) (N.St.O.3¹). (Po.P.R.5.) (Stb.B.E. 4.) (Stb.V.2.); f. 3/11 1900 på Frederiksberg, søn af oberst, kammerherre Oluf Pontoppidan og hustru Elna, f. Leschly; g. 1^o 1928 m. Gerda Margrethe P., f. Poulsen (død 1953), g. 2^o 1957 m. Jytte Grete P., f. Kristensen; student 1919, søløjtnant II 1923, I 1924, elev på søværnets officersskole 1926–28, undervandsbådchef 1928–38, kaptajn søløjtnant 1932, orlogskaptajn 1939, i marinestaben 1940–45, chef f. marinestabens kommandoafdeling 1945–47, kommandørkaptajn 1947, stabschef v. kystflåden og chef f. undervandsbådsdivisionen 1948–49, chef f. marinestabens operationssektion 1950, souschef i marinestaben 1950–51, midlertidig kommandør og medl. af staben h. den øverstkommanderende f. de fælles forsvarsstyrker i Nordeuropa 1951, kommandør s. å., chef f. søværnsstabens operationssektion 1952, f. kystflådens øvelsesgruppe 1954, kontreadmiral og chef f. kystbefæstningen og Sundets marinekommmando 1955, chef f. søværnsstaben 1958, viceadmiral og chef f. søværnet 1961; formd. f. Søe-Lieutenant-Selskabet 1938–39.

Adr.: Dronningens Tværgade 23, Kbhvn. K.

Poulsen, Richardt Axel, billedhugger (K. 24/3 1962) (DM) (S.N.3.); f. 1/12 1887 i Kbhvn., søn af snedkermester Hans Poulsen og hustru Maria, f. Malmberg; g. 12/11 1917 m. malerinden Elisabeth Bergstrand Poulsen, f. Bergstrand; frekventeret kunstakademiet 1908–11, tildelt akademiets lille guldmedalje 1912, store guldmedalje 1913, Eckersberg-medaljen 1914, Thorvaldsen-medaljen 1923 og Anckerske Legat 1927, studierejser t. Italien, Grækenland og Frankrig 1913–17; medl. af akademirådet s. 1931, af best. f. Dansk Billedhugger-Samfund s. 1938, af gallerikommisjonen s. 1958; hovedværker bl. a.: *Den første Kærlighed*, 1914; bronzepterne på Axelborg, 1920; Genforeningsmonumentet i Kbhvn., 1926; Monumentet i Ryvangen over Frihedskampens Faldne, 1945–50; talrige altertavler, kalkstensfriser, fontæner m. m.

Adr.: Maglemosevej 20, Charlottenlund.

Poulsen, Thomas Andreasen, distriktschef* (K. 27/5 1959).

Adr.: Frederiksberg Allé 53, Kbhvn. V.

* Distriktschef Thomas Andreasen Poulsen, Frederiksberg Allé 53, Kbhvn. V., er afgået ved døden 9/1 1963.



S. E. Pontoppidan
viceadmiral
Kbhvn. K.



R. A. Poulsen
billedhugger
Charlottenlund



Aa. K. Randers
landsrettsagfører
Thurø



N. F. Ravn
oberst
Vordingborg

Prohaska, Carl Wilhelm, professor, dr. techn. (K. 25/1 1961) (I.F.3.); f. 15/2 1903 i Struer, søn af købmd. C. A. Prohaska og hustru Herthe, f. Plantener; g. 12/4 1929 m. Elise P., f. Dæhnfeldt; student 1921, cand. polyt. 1928, dr. techn. 1941, studieophold i England 1931, ansat v. Helsingør Skibsværft 1928, h. Burmeister & Wain A/S 1929–30, Chantiers de France, Dunkerque 1930–31 og 1932–34, i DFDS 1935, Burmeister & Wain 1935–36, v. Nederlandsch Scheepsbouwkundig Proefstation, Wageningen 1936–37, professor i skibsbygning v. Danmarks tekniske højskole 1937, prorektor v. højskolen 1953–56, till. direktør f. Hydro- og Aerodynamisk Laboratorium, Hjørtetekær 1957 og f. Dansk skibsteknisk Forskningsinstitut 1960; medl. af Akademiet for de tekniske Videnskaber, af Ingeniørvetenskapsakademien, Stockholm, af Patentkommissionen, af direktionen f. Kbhvn.s Maskinskole 1941–60, af best. f. Regnecentralen, af biblioteksudvalget f. Danmarks tekniske Bibliotek, medl. af komitéen f. Handels- og Søfartsmuseet på Kronborg 1949–55, formd. 1955–60, formd. f. Selskabet Handels- og Søfartsmuseets Venner 1950–60, korresponderende medl. af Association Technique Maritime & Aéronautique, Paris, af Royal Institution of Naval Architects, London, medstifter af og formd. f. Dansk Ingeniørforenings arbejdsgruppe for skibsbygning 1948–52, medl. af best. f. Section danoise de la Société des Ingénieurs Civils de France 1954–57, f. Dansk-Japansk Selskab 1958, vicepræsident i Danmarks naturvidenskabelige Samfund 1959, formd. f. International Towing Tank Conference's Friktionskomité 1957, medl. af best. f. The Danish Vetlesen Fellowships for Danish Naval Architects by Prince Axel, af Intergovernmental Maritime Consultative Organizations tekniske komité og arbejdsgruppe f. skibsmåling, formd. f. IMCO's komité f. skibets stabilitet og flydeevne, medstifter af Danske Skibsværfters Kodningscentral; tildelt Royal Institution of Naval Architects præmie 1951, William Froude Gold Medal 1963; har skrevet: *Simpler Equations to Catenarys*, 1933; *Lodrette Skibssvingninger med 2 Knuder, d'sputats 1941*; *Skibet og dets Fremdrivning*, 1944; *Sugning mellem hinanden overhalende Skibe*, 1945; *Resi-*

duary Stability, 1947; *Vibrations verticales du Navire*, 1947; *Influence of Ship Form on Transverse Stability*, 1951; *Calculs électroniques dans la construction navale*, 1959; *Analysis of Ship Model Experiments and Prediction of Ship Performance*, 1960; *Results of some systematic Stability Calculations*, 1961; *Trial Trip Analysis*, 1962; artikler i inden- og udenlandske tidskrifter m. m.

Adr.: Juul Steens Allé 9, Hellerup.

Ramberg, Kurt Rudolf, forsvarschef, general (K. 27/5 1961) (H.T.FI.) (N.O.N.5.) (S.Kr.1.); f. 17/11 1908 i Helsingør, søn af skibskaptajn Carl R. Ramberg og hustru Anna, f. Mathiesen; g. 1^o 1934 m. Agathe R., f. Petersen (død 1959), g. 2^o 1961 m. Carla R., f. Petersen; student 1926, adgangseksm. t. Polyteknisk læreanstalt 1927, søløjtnant II 1931, frekventeret marinens flyveskole 1932, søløjtnant I s. å., kaptajnløjtnant 1939, tjenstgørende v. marine-staben 1942–43, v. den danske brigade, Sverige 1943–44, v. SHAEF, England 1944–45, v. marine-staben 1945, orlogskaptajn 1946, gennemgået Royal Air Force's stabsskole 1945–46, luftmilitær sagkyndig i forsvarskommissionen af 1946 1946–49, overført fra søværnet t. flyvevåbnet 1950, sektionschef i flyverstaben 1950–51, oberstløjtnant 1951, gennemgået første kursus v. NATO Defence College, Paris 1951–52, oberst og souschef i flyverstaben 1952, chef f. flyvestation Karup 1953–54, t. rådighed f. flyverkommandoen 1954–55, generalmajor og chef f. flyvertaktisk kommando 1955, generalløjtnant og chef f. flyvevåbnet 1959, general og forsvarschef 1962.

Adr.: Baunegårdsvej 63, Hellerup.

Randers, Aage Kristensen, landsrettsagfører (K. 22/5 1962) (Fi.L.3') (S.V.3'); f. 21/12 1890 i Ollerup, Svendborg amt, søn af højskoleforstander J. P. Kristensen-Randers og hustru Nanna, f. Berg; g. 5/11 1916 m. Ingeborg R., f. Hofman Bang; student 1910, cand. jur. 1916, sagførerfuldmægtig s. å., landsrettsagfører i Svendborg s. 1923, offentlige sager s. 1942; interessant i *De Bergske Blade* 1909, kommitteret 1932, formd. 1940, formd. f.

Venstres Organisation i Svendborgkredsen 1927–37, medl. af kredsbest. f. 5. sagførerreds 1936–44, formd. f. Svendborg Sagførerforening 1944–52, medl. af sagførerrådet 1953–57, af best. f. Organisationen af Bladudgivere i Provinsen, formd. f. Den danske Presses Fællesindkøbs-Forening 1948–62, præsident f. Svendborg Rotary Klub 1934–35, medl. af best. f. Kgl. Dansk Yachtklub 1948–55, divisionsfører, søløjtnant II i marinehjemmeværnet 1962; tildelt Kgl. Dansk Yachtklubs ærestegn, æresmedl. af Svendborg Sunds Sejlklub.

Adr.: Thurø.

Rasmussen, Helmuth Niels, fhv. maskinkommandør (K. 9/8 1959) (H.T.S.) (N.St.O.3¹) (S.V.3¹); f. 11/8 1894 i Kbhvn.; g. 19/7 1919 m. Anna R., f. Michelsen; udd. v. søværnets skoler, maskinoverkonstabel 1914, maskinist III 1915, II 1920, undermaskinmester 1923, undermaskinmester I 1936, maskinmester III 1940, II 1947, maskinkaptajn 1951, maskinkommandørkaptajn 1954, maskinkommandør 1956, afsked 1959.

Adr.: Slotsherrensvej 5, Vanløse.

Ravn, Niels Frederik, oberst (K. 18/4 1960) (DM) (H.T.H.) (N.St.O.3¹) (S.Sv.3¹); f. 18/5 1900 i Århus, søn af kaptajn C. A. F. Ravn og hustru Johanne, f. Koppel; g. 9/12 1927 m. Eva R., f. Bréson; student 1918, premierløjtnant 1922, kaptajnløjtnant 1932, kaptajn 1937, oberstløjtnant og chef f. 19. bataillon 1946, chef f. 1. fodfolkspionerbataillon s. å., chef f. 9. regiment 1951, oberst i res. og stedfortrædende regionschef v. region VIII 1952, t. rådgighed f. region VIII 1960, f. østre landsdelskommando 1961, afsk. 1962, chef f. sydøstre civilforsvarsdistrikt 1960, f. civilforsvarsregion VIII s. 1963, formd. f. Sønderjysk Forening, Vordingborg afd. og f. lokalafd. af Soldaterhjemforeningen Dannevirke.

Adr.: Algade 80, Vordingborg.

Reiserer, Maximilian, fhv. landsretsdommer (K. 25/5 1959); f. 27/9 1894 i Kbhvn., søn af stabs-officiant, forfatter Charles Emanuel Reiserer og hustru Agnes Alexandra, f. Rasmussen; student 1912, cand. jur. 1917, fuldmægtig v. Amager birk s. å., h. statsadvokaten f. Kbhvn. 1919, dommer i Kbhvn.s byret 1933, i østre landsret 1945–61.

Adr.: Kastelsvej 24, Kbhvn. Ø.

Ricard, Jean Jacques, amtmand (K. 1/1 1963) (M.T.Kha.) (S.V.3¹); f. 16/12 1903 i Kbhvn., søn af landsdommer Frederik Ricard og hustru Gerda, f. Richter; g. 30/11 1962 m. Lene R., f. Gottschalk-Hansen; student 1923, cand. jur. 1930, volontør v. Sjællands stiftamt s. å., sagførerfuldmægtig i Kbhvn. 1931, fung. sekr. i socialministeriet 1932, sekr. sst. 1935, fuldmægtig 1939, kst. ekspeditionsekr. 1943, udnævnt 1945, kontorchef 1946, amtmd. over Randers amt s. 1962, till. kst. chef f. statens udvandringskontor 1948–59.

Adr.: Amtsgården, Randers.

Riisager, Knudåge, direktør, komponist (K. 4/2 1961) (Br.S.K.5.) (F.Æ.L.5.) (Ty.F.R.F.3¹); f. 6/3 1897 i Port Kunda, Rusland, søn af ingeniør Emil Riisager og hustru Henrikke, f. Olufsen; g. 6/7 1920 m. malerinden Åse R., f. Klenow; student 1915, cand. polit. 1921, fung. sekr. i post- og telegrafvæsenets hovedrevisorat 1925, sekr. sst. 1926, i finansministeriets 3. hovedrevisorat 1927, fuldmægtig sst. 1929, ekspeditionsekr. 1936, kontorchef 1939–50, direktør f. Det kgl. danske Musik-konservatorium s. 1956; stud. musikteori og komposition h. Otto Malling og Peder Gram, violin h. Peder Møller, studieophold i Paris 1921, 1922, 1923, i Leipzig 1932, debuteret m. strygekvartet 1919, tildelt Det Anckerske Legat 1931, Wilh. Hansens Musikforlags hædersgave 1939, den kulturelle fond's hædersstipendium 1942, H. C. Lumbye-prisen 1959, Gieseking-medaljen, Hannover 1964; formd. f. Unge Tonekunstneres Selskab 1922–24, f. censurkomitéen f. foreningen Ny Musik 1925–30, f. Dansk Komponistforening 1937–62, æresmedl. s. 1962, f. Komponistforening s. 1937, f. Dansk Komponistforenings Jubilæumsfond 1938–62, medl. af Musikrådet, præsident f. Nordisk Komponistråd 1950–52, medl. af best. f. Samfundet til udgivelse af dansk musik 1930–55, f. Koda s. 1937, formd. f. Det Unge Tonekunstnerselskabs Legat 1942–55, medl. af repræsentantskabet f. Dansk Korforening, f. Dansk Tonekunstnerforening, musikkonsulent v. statsradiofonien 1942–56, medl. af landsdelsorkesterudvalget, af undervisningsministeriets stående droit moral-udvalg, af Det danske Selskabs arbejdsudvalg 1944–55, af Kongl. musikalska Akademien, Stockholm 1944, af hærens musiktilsyn 1946–55, af statens samvirkeråd 1952–55, af best. f. Dansk Selskab for Ophavsret 1954–58, f. den kulturelle fond s. 1955, formd. f. den Anckerske legatbest., medl. af musikkommissionen af 1957, Det kgl. Teaters jury, Nordisk Komponistråd 1938–62, Det internationale Komponistråd, præsident f. Foreningen af europæiske Konservatoriedirektører s. 1963, ledende senior i Studenterforeningen 1950–51, Honorary Member of International Music Association, Danmarks delegerede v. Det internationale Musikråd, Paris 1951–57, medl. af den danske UNESCO-nationalkommission s. 1949, censor v. musikonservatoriets afgangseksm. i komposition 1951–55, medl. af juryen i komposition v. Censervatoire nationale supereure de Musique, Paris s. 1957; medl. af juryen for Concours de Reine Elisabeth, Bruxelles 1964; har skrevet: F. L. Smidth & Co. 1882–1922; Tanker i Tiden, 1952; Det usynlige Mønster, 1957; artikler, afhandlinger og kronikker i tidsskrifter og dagblade; har bl. a. komponeret: Erasmus Montanus; Klods Hans; fire symfonier og fl. symfoniske værker, violinkoncert, kammermusikværker, mandskorsange m. m., ballerterne Benzin (Det kgl. Teater, 1930), Cocktail-Party, Tolv med Posten, sst. 1942, Quarttsiluni sst. 1942, Palermo 1949, London 1953, Paris 1960, Slaraffenland (Det kgl. Teater, 1942), Etude, sst. 1948, Paris 1952, London og Monte Carlo 1954, Bordeaux 1953, London Festival Ballet 1955, Moskva 1958, Rio de Janeiro 1960 m. fl. steder, Måne-



J. F. Ricard
amtmænd
Randers



K. Riisager
direktør, komponist
Kbhvn. F.



P. Rosen
fhv. kgl. skovrider
Fredensborg



L. Rostock-Jensen
orlogskaptajn, adm. direktør
Kbhvn. K.

renen, Stockholm 1959, Det kgl. Teater 1960, Köln 1962, Kiel 1964, Nanda opera 1961, U.S.A. 1960 etc., Fruen fra Havet, New York 1960, Stockholm og Oslo 1961; musikken t. bl. a. Johs. V. Jensen's Darduse (Det kgl. Teater 1937), t. Pilatus (Det kgl. Teater 1947), De usynlige (Det kgl. Teater 1951) og Hagbarth og Signe (Det kgl. Teater 1961).

Adr.: Glahns Allé 43, Kbhvn. F.

Rix, Svend, statsskovrider, hofjægermester (K. 1/1 1963) (Ir.T.3.) (N.St.O.2²) (S.H.E.3.) (Tun.R. O.2.) (Ø.Æ.F.2²); f. 21/3 1897 i Horsens, søn af købmand Harald Rix og hustru Marie, f. Jensen; g. 17/12 1933 m. Ella R., f. Würtzen; student 1915, forstkandidat 1922, ansat v. statens forstlige forsøgsvæsen 1923–26, ass. v. statsskovvæsenet, tjenstgørende v. Gråsten skovdistrikt og i statens skovregulering 1926–35, skovrider v. Lindet skovdistrikt 1935, v. Haderslev skovdistrikt 1946, v. Frederiksborg skovdistrikt s. 1957, kgl. jægermester v. statskovene s. å., till. statens tilsynsførende m. private skove i Tønder amt og Haderslev amts vestlige del 1935–46, i Haderslev amts østlige del 1946–57; medl. af best. f. Statsskovriderforeningen 1928–35, formd. 1943–58, medl. af Dansk Skovforenings handelsudvalg og formd. f. udvalgets sydjyske salgskreds 1944–57, medl. af statskovenes reservatudvalg s. 1957, af tilsynsrådet f. statskovenes planteavlstation, justitsministeriets medhjælp v. tilsynet af Vedbygård skovdistrikt s. 1960, lærer v. Landbohøjskolen i vildt- og jagtlære s. 1961.

Adr.: Bøgelund pr. Hillerød.

Rosen, Poul, fhv. kgl. skovrider (K. 11/3 1963) (DM) (S.V.2²) (S.N.3.) (Fi.B.H.); f. 15/2 1889 i Store-Heddinge landsogn, søn af inspektør Bernhard Rosen og hustru Laura Johanne Alexandra, f. Lassen; g. 15/6 1916 m. Margrethe R., f. Daverkosen; præliminæreksm. 1907, forstkandidat 1913, hjemsendt s. løjtnant 1914, forstass. i statsskovbruget 1915, skovtaksator sst. 1919, skovrider i direktoratet f. statsskovbruget 1923, kgl. skovrider f. Nødebo skovdistrikt 1929–59; censor v. skovbrugs-eksm. 1920–60, formd. f. Dansk Skovforenings

nordsjællandske salgskreds 1934, medl. af statens brændselsnævn og af amtsbrændselsudvalget f. Frederiksborg amt 1940–45, medl. af tilsynsrådet f. statens planteavlstation, formd. f. tilsynsrådet f. Skovarbejderskolen og f. Frederiksborg amts Garderforening.

Adr.: Wiedewellsvej 6, Fredensborg.

Rostock-Jensen, Louis, orlogskaptajn, adm. direktør (K.10/5 1963) (R¹) (B.Cr.m.2.); f. 6/8 1899 i Kbhvn., søn af forstander Rich. Jensen og hustru Louise, f. Hansen; g. 5/11 1926 m. Berthe R.-J., f. Weilbach; sekondløjtnant 1922, kaptajnløjtnant 1932, søgte afsked fra marinen 1937, orlogskaptajn i res. 1939–59, deltaget i Teddy-ekspeditionen t. Nordøstgrønland 1923–24, undervandsbådchef og chef f. marinens dykkerskole 1928–34, havariexpert i Assurance-Compagniet Baltica 1935, prokurist sst. 1941, direktør 1947, adm. direktør 1957, till. direktør i Assurance-Compagniet Baltica Liv og adm. direktør f. A/S De Baltiske Assurandører s. 1957; medl. af best. f. Foreningen af danske Søassurandører 1941–64, f. Forsikringsforeningen 1946–49, præsident f. International Union of Marine Insurance 1959–62, medl. af best. f. Krigsforlikringen af danske Skibe s. 1957, medl. af Assurandør-Societetets komité 1960–63, næstformd. f. Sølieutenant-Selskabet 1934–35, medl. af skibsuppegningsnævnet 1939–58, af Lloyd's Register of Shipping's danske komité s. 1956, medl. af best. f. Kgl. dansk Yachtklub 1941–48, af hovedbest. f. Rigsforeningen til Gigtens Bekæmpelse s. 1956, medl. af best. f. A/S Max Levig & Co.'s eftf. s. 1945, formd. s. 1957, medl. af best. f. A/S Østgrønlands Fangstkompani Nanok 1945–46, f. A/S Em. Z. Svitzers Bjergnings-Entreprise s. 1950, formd. s. 1962, medl. af best. f. A/S De Baltiske Assurandører s. 1956, næstformd. s. 1963, medl. af best. f. The Constitution Insurance Corporation, New York s. 1956, f. A/S Decca Radar s. 1960, f. Danmarks Skibskreditfond s. 1961, medl. af bankrådet f. Den danske Landmandsbank s. 1961, af best. f. Assurance-Compagniet Baltica s. 1962 og af Assurance-Compagniet Liv s. 1963, medl. af



C. D. T. Saugmann
direktør, landsretssagfører
Kbhvn. K.



E. H. B. Schacke
fhv. generalkonsul, direktør
Edinburgh



A. Schmidt
kommandør
Kbhvn. K.



C. H. V. P. Schultz-Pedersen
pens. overtoldinspektør
Kbhvn. F.

Grønlandskommissionen 1949–50; har skrevet: *Haandbog i Dykning*, 1931.

Adr.: St. Kongensgade 118, Kbhvn. K.

Saabye, Erhard Johannes, kommandør (K. 9/5 1962) (H.T.S.) (Br.M.N.3.) (F.Æ.L.S.) (S.Sv.3¹); f. 14/11 1904 i Kbhvn., søn af kommandør Paul Saabye og hustru Inger Margrethe, f. Lund; g. 2/9 1930 m. Karen S., f. Rytter; søløjtnant I 1927, specialudd. s. geodæt 1930–32, afdelingschef v. søkortarkivet og chef f. opmåling i danske farvande 1934–37, kaptajnløjtnant 1936, adjutant v. kystdefensionen 1938–40, orlogskaptajn 1940, chef f. opmåling i danske farvande 1940–41, f. marinestabens forbindelsessektion 1945–48, næstkommanderende v. søofficersskolen 1948–51, kommandørkaptajn og chef f. marinestabens operationssektion 1951, frekventer NATO Defence College, Paris 1951–52, tjenstgørende v. Supreme Headquarters Allied Powers Europe (SHAPE), Paris 1952–54, chef f. Storbæltets marinedistrikt 1954–55, f. fregatten *Holger Danske* (kadetskib) 1956, kommandør 1956, stabschef v. kystflåden 1956–58, chef f. søværnets navigationsvæsen 1958; formd. f. Søe-Lieutenant-Selskabet 1929–41, medl. af best. f. Kgl. dansk Yachtklub 1958, formd. f. søværnets havarikommission 1959, rådg. f. den danske delegation v. den internationale konference om Safety of Life at Sea, London 1960, medl. af best. f. Sømandsforeningen af 1856 s. 1961, af sø- og handelsretten og af navigationsuddannelsesrådet s. 1963; har skrevet tidsskriftartikler om opmåling og søkrigshistoriske emner; redaktør af *Tidsskrift for Søvæsen* 1945–52.

Adr.: Sorgenfrivænet 81, Virum.

Saugmann, Christian Ditlev Trappaud, direktør, landsretssagfører (K. 1/12 1961) (Stb.B.E.2.); f. 16/6 1896 på Tranekær, Svendborg amt, søn af godsinspektør Frits Saugmann og hustru Anna Adelaide, f. Hansen; g. 27/4 1919 m. Vera S., f. Schmidt; student 1913, cand. jur. 1918, prokurist i fa. W. I. Schmidt 1918, overtaget virksomheden 1929, till. etabl. eksportfa. i London 1933, i New

York 1936, landsretssagfører 1922, bestallingen deponeret 1953, offentlige sager 1931–53; medl. af Grosserer-Societetets repræsentantskab 1930, næstformd. 1938–40, af sammes komité 1947, næstformd. 1949, formd. s. 1960, medl. af fl. udvalg, af best. f. British Import Union 1934, formd. 1945–60, æresmedl. s. 1960, formd. f. udstillingskomitéen f. den britiske udstilling i Kbhvn. 1948 og 1955, f. Foreningen af Fuldblodsopdrættere i Danmark indtil 1950, medl. af dollarudvalget 1950, af statens eksportkreditudvalg s. å., af Det internationale Handelskammers nationale danske komité 1951, handelskyndigt medl. af østre landsret 1953–60, medl. af Den danske Handelsstands Fællesrepræsentation 1954, formd. s. 1960, af repræsentantskabet f. Københavns Handelsstands Klub, af Monopolrådet 1955, af best. f. Københavns Frihavs-Akts. 1956, formd. 1960, af Københavns havnebestyrelse, af næringslovkommissionen, af regeringens samordningsudvalg af 14/12 1955, af best. f. Københavns Fondsbørs 1958, formd. f. Rødby-Femernrute-komitéen, f. best. f. Kraks Legat, f. Tietgen Fonden s. 1960, f. Chr. M. Næsted og hustru, Olga, f. Knudsen's legat, medl. af best. f. Reinholdt W. Jorck og Hustrus Fond, f. Konsul Axel Nielsens Mindelegat, f. E. R. Rasmussens Fond, f. Otto Mønstedes Fond og Otto Mønsted A/S s. 1960, medl. af styrelsesrådet f. Den kgl. grønlandske Handel, af best. f. A/B Bergdala Glasbruk, f. A/B Bergdala Fastighetsbolag, formd. f. best. f. Høng Camembert Fabrik A/S 1958, medl. af best. f. Rasmus Hansen A/S, f. Midtsjællands Herregaardsmejeri A/S 1958, af repræsentantskabet f. Pensionsforsikringsanstalten; Member of Royal Society of Arts.

Adr.: Sølvgade 22, Kbhvn. K.

Schacke, Erik Herbert Bording, fhv. generalkonsul, direktør (K. 27/6 1960) (Chr.X.Fr.M.) (I.F.3.); f. 10/3 1887 i Kbhvn., søn af grosserer H. F. C. Schacke og hustru Julie, f. Bording; g. 21/12 1912 m. Mary S., f. Martindale; handelsudd. i Hamburg, Edinburgh og London, eskm. fra De Brockske handelsskoler 1903, etabl. egen virksomhed i Leith

1921, videreført s. aktieselskab 1943–61, till. dansk konsul f. Øst- og Nordskotland 1934, generalkonsul 1951–60; repræsentant f. Dansk Samvirke 1923–61, æresmedl. i Prins Valdemar og Prinsesse Marias Fond 1926, sammes generalrepræsentant f. Storbritannien 1933, stifter af foreningen Dan-Scottish Society, Edinburgh 1935, medl. af best. f. Royal Scottish Geographical Society 1938–57, vicepræsident 1960, fellow 1961, medl. af forstanderskabet f. den skandinaviske kirke i Leith 1939, af Port Welfare Committee 1941–61, af Scotland's Gardens Scheme 1949, vicepræsident i St. Andrew Society of Denmark 1949, i Scottish Peat and Land Development Association 1951, formd. f. The Consular Corps i Edinburgh-Leith 1951–53, præsident f. Edinburgh & Leith Society for the Relief of Deserving Foreigners in Distress 1953–61; tildelt Dansk Samvirkes Fortjenstmedalje 1959.

Adr.: 22, Regent Terrace, Edinburgh, Skotland.

Schmidt, Axel, kommandør (K. 29/1 1959) (DM) kgl. belønningsmedalje i guld m. krone (H. T.S.) (Fi.H.R.3') (F.S.S.4.) (N.O.N.4.); f. 15/4 1900 i Horsens, søn af grosserer Jacob M. Schmidt og hustru Laura, f. Østergaard; g. 1^o 8/2 1929 m. Hertha Lillie S., f. Andersen (død 1937), g. 2^o 12/9 1939 m. Inge S., f. Aistrup; sekondløjtnant i søværnet 1922, søløjtnant I 1923, frekventeret søværnets flyveskole 1925–26, søværnets officersskole 1928–29, søværnets dykkerskole 1933, kaptajnløjtnant 1932, orlogskaptajn 1939, geodætisk udd. v. hærens officersskole og Geodætisk Institut 1940–44, kommandørkaptajn 1946, kommandør 1951, afdelingschef f. søkartarkivets 1. afd. 1946–51, chef f. kongeskibet Dannebrog 1951 og 1952, f. Nordspøens og Kattegats marinekommando 1953–55, på NATO Defence College, Paris 1954–55, chef f. Bælternes marinekommando 1955–56, f. flådestationen Kbhvn. 1957–58, t. rådighed f. søværnskommandoen 1958–59, chef f. Grønlands kommando 1959–62 og marinedistrikt 1959–61, midlertidig kontreadmiral 1959–62, t. rådighed f. søværnskommandoen 1962, afsk. s. å., medl. af best. f. Foreningen Danske Flyvere 1931–36 og 1939–47, f. Kgl. Dansk Yachtklub 1946–52.

Adr.: Gothersgade 137, Kbhvn. K.

Schou, Jørgen Abelin, kommandør (K. 9/5 1960) (H.T.S.) (B.C.M.2.) (F.Æ.L.5.) (N.O.N.5.) (S Sv.2') (Sv.Cf.B.F.T.1.); f. 25/11 1901 på Frbg., søn af sparekassedirektør, vicekonsul Knud Schou og hustru Clara Elisabeth, f. Hansen; g. 5/4 1935 m. Gerda S., f. Sjørup Jørgensen; søløjtnant II 1923, søløjtnant I 1924, uden for nr. og ansat i rederiet A. P. Møller 1930–31, kaptajnløjtnant 1932, orlogskaptajn 1939, kommandørkaptajn 1947, kommandør 1951, afsk. 1962; leder af evakueringssektionen i Århus 1944, chef f. marinestabens kommandosektion 1947–49, marine- og luftattaché v. ambassaderne i Stockholm og Oslo 1949–53, till. militærattaché sst. 1952, stabschef v. kystbefæstningen 1953–58, chef f. søværnets eksercerskole 1938–62, på stabskursus v. US Marine Corps 1953

–54; medl. af best. f. Søofficersforeningen 1941–48, formd. f. Hovedorganisationen for Søofficerer 1958–62, medl. af best. f. Danske Statsembedsmænds Samråd 1958–62.

Adr.: Mirabellevej 8, Risskov.

Schou, Svend Aage, professor, hospitalsapoteker, dr. phil. (K. 25/9 1963) (DM) (S.N.3.); f. 22/9 1896 i Kbhvn., søn af redaktør Aage Sølvner-Schou og hustru Theodora, f. Nilsson; g. 7/7 1922 m. Ellen S., f. Fjordingstad; cand. pharm. 1918, student 1920, Kbhvn.s universitets guldmedalje 1923, studieophold i Zürich 1925–26 og 1927–28, dr. es Sciences v. la Sorbonne, Paris 1928, dr. phil., Kbhvn. 1929, ass. v. farmaceutisk læreanstalt 1919, lektor i farmaci sst. 1928, docent 1932, professor 1936, rektor f. højskolen 1960, till. hospitalsapoteker på rigshospitalet 1928; medl. af best. f. universitetets medicinsk-historiske museum 1930–51, konsulent 1954, medl. af farmakopékommisjonen 1933, formd. f. Kemisk Forening 1937–40, f. Danmarks farmaceutiske Selskab 1940–44, medl. af statens husholdningsråd 1939–55, af Akademiet for de tekniske Videnskaber 1943, af apotekerlovkommissionen af 1947, af det nordiske farmakopénavn 1948, af kommissionen f. statens alm. videnskabsfond 1952, af statens teknisk-videnskabelige fond 1961, af specialitetsnavnet 1955, korresp. medl. af Norsk Farmasøitisk Selskab 1946, æresmedl. af Finlands farmaceutiska Föreningen 1951, af Farmaceutiska Föreningen i Sverige 1954, æresdoktor v. Eidgenössische technische Hochschule, Zürich 1955, vicepræsident i Federation Internationale Pharmaceutique 1955, æresmedl. af Dansk Medicinsk-historisk Selskab 1957, af Danmarks Apotekerforening 1958, af American Society of Hospital Pharmacists, af Panhellenic Pharmaceutical Association 1961, korresp. medl. af Schweizerischer Apothekerverein 1961; tildelt Danmarks farmaceutiske Selskabs guldmedalje 1947, Høst-Madsen guldmedalje 1960; har skrevet: Structure et activation des molecules des aldéhydes aliphatiques. disputats 1929; lærebøger, kemiske og farmaceutiske afhandlinger.

Adr.: Almevej 21, Hellerup.

Schram-Nielsen, Erik, ambassadør, dr. phil. (K. 11/3 1960) (F.Æ.L.4.) (N.O.N.3.) (S.Kr.2.) (S.V. 3'); f. 6/6 1911 i Kbhvn., søn af bankkasserer Ejnar Schram-Nielsen og hustru Caja Nathalie, f. Højring; g. 26/8 1939 m. Grethe S.-N., f. Volkert; student 1930, cand. jur. 1935, dr. phil 1945, aspirant i udenrigsministeriet 1936, studierejse t. den nære Orient 1937–38, tjenstgørende i ministeriet og v. ambassaderne i Stockholm, London og Paris 1939–58, udenrigsråd og chef f. udenrigsministeriets politisk-juridiske afd. 1959, ambassadør og Danmarks faste repræsentant i Det nordatlantiske Råd, Paris 1961; Fellow of the Royal Asiatic Society; har skrevet: Erstatningslæren i Islamisk Ret. disputats 1945; artikler om jagt og skydning.

Adr.: 107, Avenue Henri Martin. Paris XVI, Frankrig.



F. L. G. Schøn
ambassadør
Lissabon



K. Skat-Rørdam
direktør
Lyngby



P. A. Spleth
højesteretsdommer
Virum



P. A. P. Stochholm
administrationschef
Virum

Schultz-Pedersen, Carl Henrik Valdemar Peter, pens. overtoldinspektør (K. 18/9 1959); f. 7/9 1889 i Kbhvn., søn af handelsgartner H. V. Rosenblad (navneforandring) og hustru Marie, f. Schultz; g. 29/7 1917 m. Elna S. P., f. Stuhr; udd. i toldtaten, overtoldinspektør f. inspektoratet f. omsætningsafgifter 1950–59; medl. af best. f. Københavns Understøttelsesforening, sammes repræsentant i Københavns social-filantropiske Boligselskab, medl. af best. f. Toldtatens Pensionistforening, medl. af best. f. Den danske To'detats Forening 1911–14 og f. Statstjenestemændenes Centralorganisation II 1913–14.

Adr.: Stægers allé 2, Kbhvn. F.

Schöller, Carl Gustav Grüner, oberst (K. 6/7 1960) (DM) (N.St.O.3¹). (Stb.M.C.F.); f. 22/5 1903 i Kbhvn., søn af grosserer, godejer Kai Chr. Carl Schöller og hustru Inger Johanne, f. Voigt; g. 22/10 1929 m. Gudrun S., f. Conrau; student 1921, premierløjtnant 1925, kaptajnløjtnant 1934, kaptajn 1937, oberstløjtnant 1945, oberst og chef f. jydsk ingeniørregiment s. 1953, till. ejer af »Margård«, Fyn s. 1952; tildelt H. M. Kongens æressabel 1925.

Adr.: Kasernen, Randers.

Schøn, Frode Løndorff Goldberg, ambassadør (K. 11/3 1961) (M.T.Kha.) (Fi.H.R.3¹). (N.O.N.3.) (N.St.O.2²). (S.V.3¹); f. 3/9 1907 i Helsingør, søn af købmd. Wilh. Schøn og hustru Petra Christiane, f. Goldberg; g. 2/4 1947 m. Valborg S., f. Windfeld; student 1925, cand. jur. 1931, sagførerfuldmægtig i Svendborg s. å., fung. sekr. i udenrigsministeriet 1932, sekr. 1934, vicekonsul v. general-konsulatet, New York 1936, sekr. i udenrigsministeriet 1938, legationssekr. i Berlin 1939, fuldmægtig i udenrigsministeriet 1945, kontorchef i sammes politisk-juridiske afd. s. å., ambassaderåd i Oslo 1948, kontorchef i udenrigsministeriet 1951, udsendt generalkonsul i San Francisco 1954, doyen f. det derværende konsulære korps 1961, formd. f. koordinationsudvalget i USA f. Danmarks deltagelse i Verdensudstillingen i Seattle 1962, overordentlig og befuldmægtiget ambassadør i Lissabon 1962; medl. af best. f. Ripensersamfundet 1927–36, næst-

formd. 1951–54, medl. af best. f. Den danske Klub, Berlin 1941–45, næstformd. 1942–45, æresmedl. af best. f. det danske alderdomshjem Aldersly, San Rafael, Californien, af overafd. af den danske forening Dania af Californien og Nevada, af Den danske Klub, San Francisco, af Ærøforeningen i Californien og af Leif Eriksens League i San Francisco.

Adr.: Ambassade de Danemark, 1945 Rua Rodrigo Fonseca, Lissabon, Portugal.

Seligmann, Erik, fhv. direktør (K. 9/6 1960); f. 5/9 1892 i Horsens, søn af rentier Johan Emil Vald. Seligmann og hustru Jacobine Nielsine, f. Møinichen; student 1912, cand. jur. 1918, ass. i handelsministeriet s. å., sekr. sst. 1919, fuldmægtig 1928, ekspeditionssekr. 1934, kontorchef 1936, formd. f. priskontrolrådet 1938–41, direktør f. prisdirektoratet 1941–55, f. monopoltilsynet 1955–62; sekr. i statens eksportudvalg 1932–38, medl. af best. f. Erhvervenes lånefond 1937–38, af det erhvervsøkonomiske råd og prisnoteringskomitéen 1939–40, handelsministeriets tilsynsførende ved sukkerordningen 1939–50, formd. f. sukkertilsynet 1950–62, næstformd. f. Saxildudvalget s. 1951, medl. af forsvarets materielnævns forretningsudvalg s. 1952, næstformd. i forsikringskommissionen s. 1962.

Adr.: Svendsvej 9, Rungsted Kyst.

Skat-Rørdam, Karsten, direktør (K. 1/4 1960) (DM) (M.T.Kha.); f. 19/6 1903 i Gedved, Skanderborg amt, søn af seminarieførster Hemming Skat-Rørdam og hustru Ingerid, f. Faber; g. 26/3 1931 m. Ellie S.-R., f. Jochimsen; student 1921, cand. jur. 1927, sekr. i invalideforsikringsrådet s. å., till. fung. dommerfuldmægtig, sagførerfuldmægtig 1928–34, sagførerbestalling 1934 (bestallingen deponeret), till. sekr. i handelsministeriet 1928, ministersekr. 1934–40, fuldmægtig 1935, ekspeditionssekr. 1937, midlertidig kontorchef 1940, udnævnt 1941, midlertidig afdelingschef 1943, udnævnt 1946, medl. af direktionen f. Carlsberg Bryggerierne 1947, adm. direktør 1953–56; formd. f. statens egnsudviklingsråd, f. overbevillingsnævnet, f. kommissionen vedr. fængselsvæsenets arbejdsdrift 1957–61, medl. af tilsynsrådet s. 1961, af landsskatteretten,

af ankenævnet vedr. mælkepriser, af Kbhvn.s kommunes administrationskommission, af udvalget vedr. Kbhvn.s bispeembede 1958–60 m.m., medl. af Landmandsbankens bankråd, af best. f. Georg Jensens Sølvsmedie A/S, Dansk Maltcentral A/S, Dansk Kapitalanlæg A/S, Krystalisværket A/S, næstformd. f. Kaj Munks Mindefond, f. Grænseforeningen, mdl. af best. f. Dansk Forsorgsselskab, næstformd. 1956–63, f. Diakonissestiftelsen og f. Institutionen Fuglsang, kirkeværge v. Helligåndskirken 1957–64.

Adr.: Skovbrynet 31, Lyngby.

Skov, Peter Elvig Nielsen, generaldirektør (K. 10/5 1963) (M.T.Kha.) (N.St.O.²) (S.N.2.) (Sv.r. K.1.) (Ty.F.R.F.2.); f. 6/8 1904 i Mårslet, Århus amt, søn af gårdejer Søren Skov og hustru Marie, f. Kristensen; g. 29/6 1927 m. Alice S., f. Sørensen; elev i DSB 1920, trafikass. 1926, overass. 1934, trafikkontrollør 1938, trafikinspektør 1942, kontorchef i generaldirektoratet 1946, distriktschef f. 2. distrikt 1954, generaldirektør s. 1955.

Adr.: Sølvgade 40, Kbhvn. K.

Spleth, Poul August, højesteretsdommer (K. 10/9 1963); f. 9/4 1907 i Holbæk, søn af civildommer Gustav Johs. Spleth og hustru Elisabeth, f. Brinkmann; student 1924, cand. jur. 1931, fung. sekr. i justitsministeriet og dommerfuldmægtig i Århus s. å., politifuldmægtig i Tønder 1933, sekr. i justitsministeriet 1935, fuldmægtig sst. 1939, ekspeditionsekr. 1942, dommer i vestre landsret 1944, i højesteret s. 1958; censor v. juridisk embedseksam. v. Århus universitet 1953–58, formd. f. atomerstatningsudvalget 1958–61 og fra 1964, medl. af overfredningsnævnet 1962; har skrevet forskellige faglitterære afhandlinger.

Adr.: Grønnevej 261, Virum.

Spärck, Hakon Ragnar Gisiko, professor, dr. phil. (K. 17/7 1961) (FM²) (S.N.3.); f. 5/8 1896 i Hjørring, søn af amtsforvalter J. A. Spärck og hustru Ida, f. Gisiko; g. 18/9 1920 m. Mette S., f. Wandall; student 1914, mag. scient. 1919, dr. phil. 1925, ass. v. Zoologisk Museum 1918, amanuensis 1921, till. medarbejder v. biologisk station s. 1919, privadocent v. Kbhvn.s universitet 1926, professor i zoologi sst. 1937, universitetets prorektor 1957–58, till. bestyrer af Institut for sammenlignende Anatomi 1946–53; formd. f. museumsrådet f. Zoologisk Museum 1937, f. best. f. Havbiologisk Laboratorium, Frederikshavn s. å., medl. af best. f. Dansk Naturhistorisk Forening 1918–39, sekr. 1918–34, formd. 1934–39, medl. af best. f. Biologisk Selskab 1929–50, sekr. 1934–50, af best. f. Zoologisk Have s. 1941, næstformd. s. 1946, næstformd. f. Danmarks Akvarium s. 1948, bestyrer af H. C. Wegges Mindelegat for Zoologer s. 1946, medl. af styrelsen f. Dansk Ekspeditionsfond s. 1948, af best. f. Professor Johs. Schmidts legat for Havforskning s. 1952, formd. 1952–62, af Universitetets stipendieudvalg s. 1956, af best. f. Ingeniør Ad. Clements Legat s. 1956, f. Kbhvn.s universitets jubilæumsfond s. 1958, næstformd. f. Studentersamfundet

1923–24, formd. 1929, medl. af Naturfredningsrådet 1929, formd. s. 1949, af statsskovenes reservatudvalg 1934, af reservatrådet 1936, af kommissionen f. videnskabelige undersøgelser i Grønland 1938, af sammes forretningsudvalg 1948, af folkeuniversitetsudvalget 1939–60, formd. 1959, af best. f. Danske Museers Fællesråd 1947–62, formd. 1961, medl. af best. f. universitetets arktiske station 1953, af komitéen f. Dansk Peary Land-ekspedition, næstformd. f. komitéen f. Galatheaekspeditionen, korr. resp. medl. af Societas pro Flora et Fauna Fennica, Helsingfors 1941, af Entomologiska Föreningen, Helsingfors 1943, af Societas Zoologica Botanica Fennica Vanamo, Helsingfors 1946, af Tromsø Museum 1947, af Visindafélag Islendinga 1959, Foreign Member, Zoological Society, London 1946, æresmedl. af Societé Zoologique Royale de Belgique 1954, af Dansk Naturhistorisk Forening og Dansk ornithologisk Forening 1956, medl. af Kungl. Fysiografiska Sällskapet, Lund 1955, Det norske Videnskabs-Akademi, 1956, Kungl. Vetenskaps Societeten, Uppsala 1956 og Kungl. Vetenskaps- och Vitterhetssamhället, Göteborg 1956, medl. af den permanente komité f. de internationale zoologkongresser 1948, præsident f. den 14. internationale zoologkongres 1953, vicepræsident i den zoologiske division af International Union of Biological Sciences 1947, præsident 1955–61, medl. af International Trust for Zoological Nomenclature 1958, af komitéen for udgivelse af Zoological Record, præsident f. den internationale naturfredningsunions V tekniske møde 1954, f. sammes komité f. beskyttelse af arktisk fauna 1954–58; foretaget undersøgelser i Sydfrankrig og Holland 1924–25, v. Færøerne 1926, i Middelhavet 1930 (Danaekspeditionen), på Island 1931, v. Øst-Grønland 1932, i Congo 1946–47, v. Syd-Afrika 1950–51 (Galathea-ekspeditionen); har skrevet: Havets Udforskning i det 19. Aarhundrede, 1924; Undersøgelser over Østersens Biologi i Limfjorden I, disputats 1925, II–IV, 1927, V, 1928, VI–VIII, 1929, IX, 1931, X, 1933, XI, 1935, XII, 1950; Nordens Dyreverden, 1926–28; Dansk Naturhistorisk Forening 1923–1933, 1933; Den danske Dyreverden, 1940, 2. udg., 1942; Zoologisk Museum gennem tre Aarhundreder, 1945; Japetus Stenstrup, 1948; Undervisningen i Zoologi ved Københavns Universitet, 1962; talrige zoologiske afhandlinger i tidsskrifter; medudgiver af Galathebogen og Galathea Reports; redaktør af: Zoology of the Faroes, Ringkøbing Fjords Naturhistorie, Danish Scientific Investigations in Iran and Danish Review of Game Biology.

Adr.: St. Kannekestræde 11, Kbhvn. K.

Stochholm, Poul Ahrendt Per, administrationschef (K. 10/9 1963) (N.O.N.5.) (N.St.O.²); f. 14/8 1904 i Kbhvn., søn af bogholder Wentzel Stochholm og hustru Christine, f. Sørensen; g. 28/11 1937 m. Else S., f. Meyland; student 1923, cand. polit. 1930, sekr. i arbejdsdirektoratet 1931, i socialministeriet 1934, fuldmægtig sst. 1938, fung. chef f. arbejds- og socialministeriets ungdomskontor 1940, administrationschef v. Samfundet og Hjem-



A. M. Svenstrup
oberst
Kbhvn. Valby



N. H. Sjø
professor, dr. theol.
Gentofte



H. L. Thomsen
overformynder, rådmand
Kbhvn. F.



N. M. P. Thomsen
professor, dr. phil.
Kbhvn. Ø.

met for Vanføre s. 1943; sekr. i forligsinstitutionen 1935–40, i arbejdsministeriets ungdomsudvalg 1938–43, kredsformd. f. Lyngby-Amagerkredsens konservative Vælgerforening 1943–48, formd. f. amtsorganisationen 1948–63, medl. af landstinget og orlov fra samme 1946–51, af Kbhvn.s amtsråd 1943, af hovedstadskommissionen 1944–48, af best. f. Sygehusforeningen i Danmark 1945, formd. 1951, af best. f. Discontoselskabet af 1935, af hovedbest. f. Det konservative Folkeparti 1947, af byplannævnets hovedstadsafd. 1949, formd. f. best. f. Nerve-sanatoriet Montebello, f. Det konservative Folkepartis landsdelssammenslutning for Øerne 1950–61, medl. af best. f. NESA og af best. f. The International Society for the Welfare of Cripples 1951, vicepræsident 1957, medl. af Vanførefondens forretningsudvalg 1955, af sygeplejerskeuddannelses-nævnet 1956, UNTAA-rådgiver f. den østrigske stat i spørgsmålet om revalidering 1957, konsulent f. sundhedsstyrelsen 1958, medl. af best. f. Isefjordværket, f. Amtsrådsforeningen og af Hovedstads-kommunernes samråds arbejdsudvalg 1958, formd. f. boligministeriets § 34-udvalg f. Storkøbenhavn 1960, medl. af Øresundsrådet 1963 og af statens privatbaneudvalg og af statens sygehusråd 1964.

Adr.: Kongevejen 256, Virum.

Strandberg, Edvard Johan Heinrich, direktør, generalkonsul (K. 1/12 1961) (Chr.X.Fr.M.) (S.Kr.3.) (S.V.3'); f. 8/10 1897 i Kbhvn., søn af slagtermester Axel Strandberg og hustru Anna, f. Frederiksen; g. 14/6 1927 m. Edith S., f. Christensen; student 1917, cand. phil. 1918, ansat i Det Østasiatiske Kompagni A/S 1919, v. Singaporefiliolen 1931, direktør sst. 1939, underdirektør v. hovedkontoret i Kbhvn. 1948, adm. direktør 1952–62, græsk generalkonsul i Kbhvn. s. 1962, till. dansk konsul i Singapore 1938–48 og fung. svensk konsul sst. u. den japanske besættelse af Malaya; medl. af best. f. Det Østasiatiske Kompagni A/S, Det Østasiatiske Kompagnis Holding A/S, Nordisk Mineselskab A/S, A/S Det Østasiatiske Industri- & Plantage Kompagni, East Asiatic Rubber Estates Ltd., Teluk Merbau Plantations Ltd., Mount Austin Rubber Estates Ltd., Stettiner Oelwerke Hamburg, A/S

Den danske Mælkekondenseringsfabrik, A/S Mecobenzon og Elektricitets Akts. Asea, formd. f. best. f. A/S Dumeco, A/S Bloch & Behrens, A/S Det danske Medicinal- og Kemikalie-Kompagni, A/S Dumex og A/S Samex.

Adr.: Sandbjerg pr. Hørsholm.

Suensen, Bent, direktør (K. 2/6 1959) (DM) (F. Æ.L.4.) (I.F.2.) (J.H.S.2.) (S.N.3.) (S.V.2.); f. 27/10 1902 i Stuttgart, søn af professor Edouard Suenson og hustru Benedicte, f. Hartmann; g. m. Meg S., f. Munthe-Brun; student 1920, cand. polyt. 1925, ansat i Det Store Nordiske Telegraf-Selskab 1925, i England 1926–27, Paris 1928, Kina og Japan 1928–31, underdirektør 1932, direktør 1938, adm. direktør 1954, medl. af selskabets best. s. 1945, næstformd. 1947, till. direktør f. A/S Det Store Nordiske Telegraf-Selskabs Holding Company 1946–53 og s. 1958, medl. af og næstformd. f. best. 1947–50 og s. 1953; formd. f. Privatbankens repræsentantskab og best., f. best. f. A/S Nordiske Kabel- og Traadfabrikker, A/S Hellesens, f. Selskabet Kunstindustrimuseets Venner, medl. af best. f. fl. aktieselskaber og fonds, f. Foreningen Dansk Samvirke og f. Kunstindustrimuseet, medl. af Akademiet for de tekniske Videnskaber, af sammes finanskomité.

Adr.: Maglemosevej 16, Charlottenlund.

Svenstrup, August Martin, oberst (K. 6/7 1961) (DM 6/7 1946) (R. 18/4 1941) (H.T.H.); f. 16/12 1894 i Underup, Skanderborg amt, søn af sognefoged, gårdejer Poul Svenstrup og hustru Ane Marie, f. Andersen; g. 15/12 1923 m. Ellen Margrethe S., f. Weibel; reserveintendant 1918, intendant 1923, gennemgået officersskolens specialklassers kursus i overordnet forplejningstjeneste 1930–31, overintendant 1932, fuldmægtig i krigsministeriet 1934–42, kontorchef 1942–46, stabsintendant 1943, stabschef v. forplejningskorpset 1946–55, oberst i forsvarrets intendanturkorps 1951, i res. 1955–59; till. lærer v. hærens officersskole 1935–40; formd. f. Foreningen af Forplejningskorpsets Embedsmænd, medl. af hovedbest. f. Fællesorganisationen af Officerer og ligestillede af Hæren 1947–51.

Adr.: Vigerslevvej 37, Kbhvn., Valby.

Søe, Niels Hansen, professor, dr. theol. (K. 22/11 1961); f. 29/11 1895 i Spettrup, Vejle amt, søn af landmd. Chr. H. Søe og hustru Christine, f. Nielsen; g. 20/5 1929 m. Gudrun S., f. Sørensen; student 1914, cand. theol. 1920, manuduktør 1920–22, studierejser 1922–24, sognepræst i Hvidovre 1925–30, dansk præst i Shanghai 1930–33, docent i systematisk teologi v. Kbhvn.s universitet 1934, professor sst. 1939, universitetets prorektor 1962–63; medl. af best. f. Almindelig dansk Præstekonvent 1926–30, f. Danmarks kristelige Studenterforbund 1926–28, formd. 1927, medl. af best. f. Københavns Indre Mission 1936–43, f. Skt. Lucas Stiftelsen 1936, f. Det danske Bibelselskab 1957, formd. f. Kristelig Akademisk Forening 1939–42, f. Dansk Bibelskole 1943, f. Søren Kierkegaard Selskabet 1950, medredaktør af Dansk teologisk Tidsskrift 1938, af Illustreret Religionsleksikon 1948, af Kirkens Verden 1959–63, medarbejder v. Kristeligt Dagblad 1947; dr. theol. h. c. v. Oslo universitet 1951; har skrevet: Kristelig Gudstro og videnskabelig Verdensforklaring, 1925; Hvad er Synd, 1933; Luther og Oxford, 1935; Gudsordet og Menneskesjælen, 1936; Erkendelsen og Virkeliggørelsen af det gode, 1937; Den kristne Tro, 1939; Karl Barths Bibelopfattelse, 1939; Guds Almagt og det onde, 1940; Fortolkning til Profeten Jeremias, 1940; Kristelig Etik, 1942; 5. udg. 1962, tysk udg. 1949, 2. udg. 1957; Fra Renæssancen til vore Dage, 1945, 4. udg. 1964; Livets Gaade – Korsets Gaade, 1947; Fortolkning til 2–5. Mosebog, 1950; Karl Marx og Marxismen, 1951; Religionsfilosofi, 1955, 2. udg. 1963; Fortolkning til Samuelsbøgerne, 1956, til Korinterbrevene, 1957 m. m.

Adr.: Gentoftegade 8, Gentofte.

Tholstrup, Laurits, direktør, konsul (K. 21/12 1961) (DM) (Mar.O.A.4.); f. 4/9 1896 i Karlslunde, Kbhvn.s amt, søn af proprietær R. Tholstrup og hustru f. Larsen; g. m. Inger T., f. Bay; student 1915, cand. phil., frekventeret Købmandsskolen, direktør f. Anglo Moroccan Co. Ltd., Marokko, till. dansk vicekonsul i Casablanca 1922, konsul f. Marokko s. 1925, ansat i Vacuum Oil Co. A/S 1930, adm. direktør sst. 1950–54, adm. direktør i A/S Kosangas 1955–62, i A/S Kosangas International s. 1962; medl. af Grosserer-Societetets komité 1950–58, næstformd. 1957–58, medl. af sø- og handelsretten, af best. f. A/S Kosangas International, A/S Trans-Kosan, A/S Rosenberg Brøndanstalt, Nordisk Gjenforsikrings Selskab, A/S Drubin, Danmarks amerikanske Selskab, formd. f. Foreningen af Sø- og Handelsrettens Medlemmer.

Adr.: Kongehøjen 8, Klampenborg.

Thomsen, Hans Ludvig, overformyndet, rådmænd (K. 21/1 1961) (DM); f. 17/3 1902 i Horslunde, Maribo amt, søn af parcellist Anders Henrik Thomsen og hustru Dorthea Marie, f. Stryhn; g. 21/12 1929 m. Asta T., f. Gemzøe; student 1921, cand. jur. 1928, sagførerfuldmægtig 1928–32, till. juridisk manuduktør 1928–37, fung. sekretær i justitsministeriet 1931, sekretær 1933, till. sekretær i

overformyndet 1933–45, fuldmægtig i justitsministeriet 1938, ekspeditionsssekretær 1940, kst. dommer i østre landsret periodevis 1940–45, kontorchef i justitsministeriet 1945, overformyndet 1949, formd. f. teaterrådet 1938–45, medl. af justitsministeriets udvalg ang. privatteatrenes forhold 1938–41, sekretær v. statens våbenkontrol 1939–49, formd. f. justitsministeriets udvalg ang. politiets lokaleforhold 1946–50, f. udvalget ang. forligsmægling i borgerlige retssager 1948–51, f. udvalget ang. Sjøvinnubankin 1952–53, medl. af Frederiksberg kommunalbestyrelse 1950, rådm. 1959, formd. f. best. f. Bakkehusmuseet 1950, medl. af best. f. Frederiksberg begravelsesvæsen 1950, formd. 1952, f. Frederiksberg sdr. huslejenævn 1951, medl. af Hovedstadskommunernes samråd 1958, af best. f. Frederiksberg Boligselskab 1958, medl. af tilsynsrådet f. optagelseshjemmene Frederikshøj og Lykkens Gave 1959, af hovedbest. f. Den konservative Vælgerforening for København og Frederiksberg 1960, af præsidiet f. Landsforeningen Lænken 1960 og af best. f. De Vanføres Boligselskab, Frederiksberg kommune 1963.

Adr.: Godthåbsvej 111, Kbhvn. F.

Thomsen, Niels Mathias Peter, professor, dr. phil. (K. 4/3 1963) (DM); f. 9/10 1896 i Kbhvn., søn af købmd. Th. Thomsen og hustru Sine, f. Madsen; g. 1930 m. dr. phil. Ellen T., f. Nielsen; student 1915, mag. scient. 1920, dr. phil. 1927, lektor v. Landbohøjskolen 1920–27, professor i zoologi sst. s. 1927, till. ass. v. statens plante patologiske forsøg 1920–27; censor i zoologi v. Kbhvn.s universitet, medl. af best. f. Dansk naturhistorisk Forening 1920–44, formd. 1939–44, formd. f. Entomologisk Forening 1930–34, medl. af Finska Entomologiska Sällskapet, af Entomologiska Sällskapet i Helsingfors, af Societas Zoologica Botanica Fennica Vanaamo, af Kungl. Fysiografiska Sällskapet, af Entomologiska Sällskapet, Lund, Honorary Fellow of the Academy of Zoology, India, medl. af best. f. Rask-Ørsted-fondet 1933, af Videnskabernes Selskab 1939, kasserer 1946–53; har udgivet fl. lærebøger og afhandlinger.

Adr.: Sct. Kjelds Gade 14, Kbhvn. Ø.

Thorborg, Johannes Levinsen, folketingssekretær (K. 25/9 1961); f. 6/10 1896 i Hornsyld, Vejle amt, søn af kredslæge Jens Thorborg og hustru Agnete, f. Levinsen; g. 5/6 1926 m. Grete T., f. Fog; student 1914, cand. polit. 1920, medarbejder v. Finanstidende 1918, redaktionssekr. sst. 1920–42, till. landstingsass. 1921–42, landstingssekr. 1942, folketingssekr. s. 1951; sekr. v. folketingets udvalg f. forretningsordenen, formd. f. Foreningen af Folketings- (Rigsdags-) Tjenestemænd 1946–56; har skrevet: Østifternes Husmandskreditforening 1880–1930, redigeret Folketingsårbogen s. 1942.

Adr.: Udsigten 28, Gentofte.

Thorlacius-Ussing, Viggo, direktør, dr. phil. (K. 2/12 1960) (DM); f. 9/1 1891 i Ørbæk, Svendborg amt, søn af sognepræst L. K. K. Ussing og hustru



J. C. Thygesen
direktør, cand. jur.
Kbhvn. K.



L. P. Tillitse
ambassadør
Bruxelles



Aa. Toldam
landsdommer
Viborg



E. D. Torkild-Hansen
fhv. kommitteret
Kbhvn. Ø.

Gytha, f. Thorlacius; student 1909, cand. phil. 1910, ass. v. statens fotografisamling 1918, underinspektør v. Statens Museum for Kunst, kobberstiksamlingen 1919, till. leder af fotografisamlingen 1922, inspektør I sst. 1931, till. v. maleri- og skulptursamlingen 1933, afsk. 1935, medl. af direktionen f. Ny Carlsbergfondet 1935–61, formd. 1946–61, leder af statens kunsthistoriske fotografisamling; medl. af best. f. Ny Carlsberg Glyptotek 1960–61, formd. 1957–61, af best. f. Liselund gamle slot 1960–63, kunstmuseet i Sorø, till. kunst- og museumsmyndig leder af sidstnævnte, næstformd. f. best. f. Det danske Kunstindustrimuseum, medl. af repræsentantskab, best. og forretningsudvalg f. Reventlow museet, Pederstrup, formd. f. Skagens museum 1941–50, till. kunst- og museumsmyndig leder 1938–50, medl. af best. f. Den Holbergske stiftelse Tersløsegård, af udvalget f. restaurering og anvendelse af herregården Spøttrup, formd. f. Foreningen af danske kunstmuseer i provinsen 1961, dr. phil. h. c. v. Århus universitet 1953, overordentlig medl. af kunstakademiet 1954; medredaktør af Kunst i Danmark 1929–39, medl. af Tilskuerens redaktionsudvalg 1931–39, redaktør og medforfatter af Danmarks Billedhuggerkunst 1950, medl. af Ord och Bild's danske komité; har udgivet Billedskæreren Claus Berg, 1922, Billedhuggeren Thomas Quellinus, 1926; har skrevet: teksten t. værket Mindestøtterne paa Jægerspris, 1924; Ny Carlsbergfondet. Et Jubilæumsskrift. Dets Virksomhed 1927–52, 1952; kunsthistoriske afhandlinger i danske og udenlandske tidsskrifter.

Adr.: Kratbjergvej 15, Allerød.

Thygesen, Jacob Christoffer, direktør, cand. jur. (K. 4/5 1961) (N.O.N.5.); f. 11/4 1901 på »Frederiksminde«, Skanderup, Ribe amt, søn af proprietær Chr. S. Thygesen og hustru Suzanne, f. Hansen; g. 5/3 1932 m. Rigmor T., f. Truelsen; student 1920, cand. jur. 1926, konsultatsekr. i Rotterdam s. å., sekr. i udenrigsministeriet 1928, i A/S De Danske Spritfabrikker 1930, underdirektør sst. 1943, direktør s. 1953, till. landsretssagfører 1939; handelskyndigt medl. af østre landsret, medl. af fl. nævn og udvalg 1939–45, af priskontrolrådet 1940

–47, næstformd. 1952–55, medl. af Industrirådet 1948, af sammes best. 1952, af best. f. Industriforeningen s. å., viceformd. 1958, formd. 1961, medl. af hovedbest. f. Landsforeningen Dansk Arbejde 1952, medl. af Akademiet for de tekniske Videnskaber 1956, formd. f. akademiets finanskomité 1958–61, medl. af Atomenergikommissionen, af Det internationale Handelskammers danske nationale komité 1957, formd. 1959, formd. f. Erhvervenes skatteudvalg 1960, f. Komitéen for udstillinger i udlandet 1961, medl. af best. f. Tietgen-Fonden, F. L. Smidth & Co. A/S's Jubilæumsfond, A/S Fisker & Nielsens Fond, Det danske Pasteur-Selskab, A/S Grindstedværket, formd. f. best. f. A/S Dansk Svovlsyre- og Superphosphat-Fabrik, f. A/S De forenede Papirfabrikker, medl. af best. f. Skandinavisk Tobakskompagni A/S og af best. f. A/S Det kgl. octr. alm. Brandassurance Co., medl. af repræsentantskabet f. Privatbanken.

Adr.: Amaliegade 22, Kbhvn. K.

Tillitse, Lars Pedersen, ambassadør (K. 1/1 1961) (DM) (D.r.K.M.) (B.L.1.) (B.L.II.2.) (I.Kr.5.) (L.St. 4.) (J.H.S.1.) (N.O.N.2.) (S.N.3.) (S.V.2') (Ø.r.K. 2.); f. 12/10 1891 i Toksværd, Præstø amt, søn af forpagter Peder Hemming Pedersen og hustru Vilhelmine, f. Larsen; g. 16/9 1924 m. Therese T., f. Bruun de Neergaard; student 1909, cand. jur. 1916, løjtnant i gardehusarregimentet 1918, ansat i udenrigsministeriet 1919, fuldmægtig 1921, legationssekr. i Bern 1922, fuldmægtig i udenrigsministeriet 1923, legationssekr. i Peking 1924, kst. generalkonsul i Shanghai 1929, fuldmægtig i udenrigsministeriet 1930, i legationssekr. i Stockholm 1933, legationsråd i London 1935, overordentlig gesandt og befuldmægtiget minister i Tokio 1939–45, till. i Hsinking, Manchukuo 1942–45, til tjeneste i udenrigsministeriet 1945, dansk diplomatisk repræsentant i Tokio 1946, overordentlig gesandt og befuldmægtiget minister sst. 1952, i Bruxelles 1954–56, till. i Luxembourg 1954–61, overordentlig og befuldmægtiget ambassadør i Bruxelles 1956–61, Danmarks faste repræsentant og leder af repræsentationen v. Det europæiske økonomiske Fællesskab samt v. Det europæiske Atomenergifællesskab og

Det europæiske Kul- og Stålfællesskab 1959–61, medl. af FN's kommission vedr. fransk Togo 1957.
Adr.: 29 ave. Brugman, Bruxelles 6, Belgien.

Toldam, Aage, landsdommer (K. 10/9 1963); f. 1/9 1897 i Frederikshavn, søn af frikirkepræst Morten Jørgensen Toldam og hustru Ane, f. Buhr Hansen; g. 15/4 1926 m. Marta T., f. Olsen; student 1916, cand. jur. 1922, dommerfuldmægtig i Sønderborg s. å., kriminaldommer i Viborg 1944, kst. dommer i vestre landsret 1946, udnævnt 1947, till. restformd. i vestre landsrets 3. afd.; medl. af Sønderborg byråd 1937–44, Sønderborg magistrat 1938–44, af best. f. A/S Sønderborghus 1937–44, af tilsynsrådet f. Sønderborg Bys Sparekasse 1938–44, af Viborg byråd 1950–57, formd. f. reguleringskommissionen f. Århus købstad 1955–61, f. over-taksationskommissionen i Viborg, Århus, Skanderborg og Ringkøbing amtsråds kredse 1957, suppleant i den særlige klageret 1959.

Adr.: Sct. Laurentii Vej 22, Viborg.

Torkild-Hansen, Estrid Dencker, fhv. kommitteret (K. 27/10 1961); f. 16/12 1891 i Dover, Skanderborg amt, datter af gårdejer, direktør Anders Nielsen, Svejstrup Østergård, og hustru Kirstine, f. Pedersen; g. 8/4 1925 m. advokat C.T.H.; student 1911, cand. jur. 1918, ass. i overpræsidiat s. å., sekr. i undervisningsministeriet 1920, fuldmægtig sst. 1931, kontorchef 1938, kommitteret i skolesager 1953–63; medl. af div. udvalg, hvis virksomhed er afsluttet, undervisningsministeriets repræsentant i best. f. Pensionskassen af 1925 for de private Eksamensskoler 1946–64, formd. f. undervisningsministeriets husholdningsudvalg 1942–63, f. repræsentantskabet vedr. specialkursus i husholdning v. Århus universitet 1945–63, f. udvalget vedr. lærermanglen 1953–63, f. Komitéen f. Dronning Caroline Amalies asylskole 1941, medl. af den danske UNESCO-nationalkommission 1949, af Højskolefonden 1952, af best. f. Foreningen til Provinsbørns Ferieophold i København 1942, af direktionen for »Det søsterlige Selskab« 1957.

Adr.: Marskengade 6, Kbhvn. Ø.

Torp-Pedersen, Christian, fhv. sparekassedirektør (K. 22/11 1961) (DM); f. 12/3 1891 i Viborg, søn af overbetjent J. C. Torp-Pedersen og hustru Kirsten, f. Hove; g. 1^o 11/5 1919 m. Olga Elisabeth T-P., f. Wintlev-Jensen (død 1948), g. 2^o 20/2 1950 m. pianistinden Esther Vagnig; handelsudd., frekventeret reservetendantskolen, ansat i Randers Disconto- og Laanebank 1917, fuldmægtig sst. 1920, adm. direktør f. Sparekassen for Nyborg og Omegn 1928–62; formd. f. Foreningen af Sparekasser i de fynske amtskredse 1933–61, medl. af best. f. Danmarks Sparekasseforening 1931–60 og f. Sparekassernes Hjælpefond, f. Foreningen Nyborg Slots Venner, præsident f. Nyborg Rotary Club 1931–33, medl. af best. f. Nyborg Mælkecentral A/S, formd. f. best. f. Anthon Jensen A/S, Randers, godsforvalter på Ravnholt pr. Herrested.

Adr.: Torpenhus, Strandalleen 72, Nyborg.

Toyberg-Frandren, Harry Emil Poul, ambassadør (K. 1/1 1962) (Chr. X.Kr.E.M.) (Fi.L.2.) (Stb. Kr. M.) (Stb. 1939–45 St.) (Stb.B.St.) (Stb.D.M.); f. 5/3 1906; søfficer 1929–39, kaptajn/løjtnant, civilingeniør, ansat i A/S Kampax, Persien 1939–41, i allieret krigstjeneste 1941–46, Lt-Colonel, Royal Engineers, britisk-indisk armé, i udenrigstjenesten s. 1946, dansk handelsrådg. i Bombay 1947, gesandt i Indien 1950, till. akkrediteret i Indonesien og Ceylon 1953, kontorchef i udenrigsministeriet 1956, chef f. erhvervskontoret, ambassadør i Buenos Aires og gesandt i Montevideo, Asunción og Santiago de Chile 1960; medl. af Dansk Ingeniørforening.

Adr.: Den danske Ambassade, Avenida Leandro N. Alem 1074, Buenos Aires, Argentina.

Trolle, Jørgen, højesteretsdommer, dr. jur. (K. 5/2 1960); f. 8/3 1905 i Kbhvn., søn af højesteretsdommer Erik Trolle og hustru Valborg, f. Hindenburg; g. 26/9 1930 m. Eva T., f. Christiansen; student 1923, cand. jur. 1928, fung. sekr. i justitsministeriet 1929, udnævnt 1933, fuldmægtig 1938, eks-peditionsskr. 1940, medhjælper h. statsadvokaterne v. østre landsret 1936, statsadvokat f. Kbhvn. 1941, dommer i østre landsret 1950, i højesteret s. 1954, dr. jur. h. c. v. Kbhvn.s universitet 1959; sekr. f. arveretskommissionen 1935–46, medl. af best. f. Juridisk Forening 1941, f. Dansk Kriminalistforening 1942–56, f. Selskabet for Grafisk Kunst 1950, censor v. Kbhvn.s universitets juridiske eksm. 1945, delegeret til at bistå franske anklagere i Nürnbergprocessen 1945–46, medl. af udvalget vedr. bekæmpelse af prostitution 1950–55, formd. f. lovudvalget f. Grønland 1951, medl. af udvalget ang. statens og kommunernes erstatningsansvar 1952–58, af det humanistiske udvalg f. Grønland 1955, af styrelsen f. institutionen San Cataldo 1954, formd. 1964, f. Foreningen San Cataldos Venner 1955, formd. 1964, f. Thorvaldsens Museum 1958, formd. f. Kunstindustrimuseet 1961, dansk delegeret v. ECE's Working Group on Arbitration 1955–61, præsident f. konferencen i Genève ang. konventionen af 1961 om handelsvoldgift, formd. f. Telefonopmandsnævnet og telefonvoldgiftsnævnet I og II 1958, f. lejekontraktudvalget af 1959, medl. af best. f. det Anders Sandø Ørstedeske Prismedaljelegat 1960, formd. f. ægteskabsudvalget 1961, f. voldgiftslovudvalget 1962, f. forsikringskommissionen 1962, f. Dansk Pressenævnet 1964; har skrevet: Syv Maaneder uden Polit, 1945; Procedure i Straffesager, 1951; Risiko og Skyld, 1960; medforfatter t. Lov om borteblevne, 1946 og Indledning til Retsstudiet, 1956; medudgiver af Munch-Petersen: Den borgerlige Ret 14–17 udg.; artikler i fagpressen; medredaktør af Ugeskrift for Retsvæsenets litterære afd. 1959.

Adr.: Maltevangen 11, Gentofte.

Udsen, Martin Jørgensen, fhv. direktør, civilingeniør (K. 6/7 1960); f. 10/10 1890 i Skødstrup, Randers amt, søn af mølleeejer Jørgen Udsen og hustru Rasmine, f. Mortensen; g. 15/3 1921 m. Stella



M. J. Udsen
fhv. direktør, civilingeniør
Kbhvn. Ø.



C. A. Vagn-Hansen
amtmand
Åbenrå



P. H.-M. Valeur
kreditforeningsdirektør
Ringkøbing

U., f. Nielsen; cand. polyt. 1913, ingeniør v. Kbhvn.s Vandforsyning s. å., afdelingsingeniør sst. 1923, direktør 1943–60; medl. af Københavns Kommunalforenings forretningsudvalg og hovedbest. 1920–23, medl. af best. f. Københavns kommunale Ingeniørforbund og af Dansk Ingeniørforenings repræsentantskab, af sammes hovedbest. 1936–42 og 1943–46, medl. af Statens materielprøveråd 1944, censor v. Danmarks tekniske højskole 1945, medl. af Akademiet for de tekniske Videnskaber s. 1941, indenrigsministeriets konsulent i vandforsyningsforhold s. 1948, medl. af sammes udvalg vedr. fluortilsætning til drikkevand 1955 og af sammes kommission til revision af loven om vandforsyningsanlæg 1956; har skrevet: flere tidsskriftartikler.

Adr.: Kanslergade 8, Kbhvn. Ø.

Waagechristensen, Einar, amtsrådssekretær, cand. jur.* (K. 20/6 1963); sekr. f. Amtsrådsforeningen i Danmark.

Adr.: Stockflethsvej 38, Kbhvn. F.

* Amtsrådssekretær, cand. jur. Einar Waagechristensen, Stockflethsvej 38, København F., er afgået ved døden 28/1 1964.

Vagn-Hansen, Cai Andreas, amtmand (K. 1/1 1961) (S.N.2.); f. 14/10 1911 i Kbhvn., søn af kammerherre, kabinetssekretær C.P.M. Hansen og hustru Gudrun, f. Rich; g. 5/6 1943 m. Inger V.-H., f. Stockmar; student 1929, ophold i Frankrig 1929–30, cand. jur. 1936, dommerfuldmægtig v. Frbg. birk s. å., sekr. i indenrigsministeriet 1937–45, fuldmægtig i indenrigsministeriet 1945, kst. amtmd. på Færøerne 1945–48, kst. rigsombudsmd. 1948, udnævnt 1949, amtmd. over Åbenrå-Sønderborg amter s. 1954, till. fuldmægtig h. kammeradvokaten 1940–43 og sekr. i socialministeriet 1943–45; formd. f. direktionen f. landshospitalet i Sønderborg, f. best. f. Sparekassen for Åbenrå by og amt, medl. af tilsynsrådet f. Handelsbanken i Sønderborg, formd. f. byudviklingsudvalgene for Als og for Åbenråegnen samt for fredningsplanudvalget for Sønderjylland, f. den selvejende institution Dybbøl

Mølle; har udgivet: Kommentar til Lov nr. 331 af 8. juli 1943 ang. Erhvervelse af fast Ejendom.

Adr.: Brundlund Slot, Åbenrå.

Valeur, Povl Høyer-Møller, kreditforeningsdirektør (K. 23/9 1960); f. 27/3 1895 i Randers, søn af birkedommer Carl Valeur og hustru Cæcilie, f. Høyer-Møller; g. 2/1 1933 m. Kirsten V., f. Hansen; student 1913, cand. jur. 1920, sekr. i indenrigsministeriet s. å., till. civildommerfuldmægtig i Kbhvn.s amts nordre birk 1922–32, adm. direktør f. Jydsk Land-Hypotekforening, Århus 1932, f. Den vest- og sønderjydske Kreditforening, Ringkøbing s. å., formd. f. Kreditforeningernes stående fællesudvalg 1960.

Adr.: Herningvej 1, Ringkøbing.

Wamberg, Arne Magnus, amtmand (K. 1/1 1962); f. 22/3 1910 i Helsingør, søn af viceskoleinspektør K. Wamberg og hustru, lærerinde Lydia, f. Hansen; g. 27/8 1935 m. Evelyn Ester Margrethe W., f. Jørgensen; student 1927, cand. jur. 1933, sagførerfuldmægtig s. å., fung. sekr. u. Kbhvn.s magistrat 1934, sekr. i indenrigsministeriet s. å., fuldmægtig 1942, ekspeditionssekr. i statens bygningsdirektorat 1946, fung. kontorchef st. s. å., kontorchef i ministeriet f. byggeri og boligvæsen 1948, i arbejds- og boligministeriet 1949, i indenrigs- og boligministeriet 1950, amtmd. over Vejle amt s. 1951; sekr. f. Fællesorganisationen af Landkommuner med bymæssig Bebyggelse 1943–51, fung. formd. f. erhvervsskatteudvalget 1948–51, formd. f. best. f. Den Kellerske åndssvageanstalt, f. åndssvageanstalterne i Ribe og Vodskov 1951–59, medl. af tilsynsrådet f. Vejle Byes og Amts Sparekasse s. 1951, formd. s. 1964, formd. f. Vejle-Vandel-Grindsted Jernbane 1952–57, f. samordningsudvalget for Vejleegnen s. 1952, f. byudviklingsudvalget for Koldingegnen s. 1957, f. Fredericiaegnen s. 1962, f. regionplanudvalget f. Fredericia-Kolding-Vejle området s. 1962, f. Jydsk Byplanråd s. 1959, f. åndssvageforsorgens centralnævn s. 1959.

Adr.: Vedelsgade 17, Vejle.

Weilbach, Philip Carl, kommandør (K. 2/4 1959) (DM) (H.T.S.) (Fi.H.R.3²) (N.St.O.2²) (S.Sv.2.).

Wern, Holger Eigil, ceremonimester, hofmarskal, kammerherre, kommandørkaptajn (K. 11/3 1959) (Fi.H.R.2¹) (F.Æ.L.3.) (Gr.Ph.1.) (I.F.2.*) (Ir.T.2.) (N.O.H.3.) (N.St.O.2¹) (S.H.E.2.) (S.Kr.2.) (S.N.2¹) (Stb.F.&G.S.) (Stb.Kr.M.) (Stb.Kron.M.E.II.) (Stb. 1939-45.St.) (Stb.V.2.) (Tun.R.O.1.) (Æt.M.II.2.) (Ø.Æ.F.2¹); f. 20/7 1912 i Mørkøv, Holbæk amt, søn af forpagter, cand. agro. Holger Wern og hustru, f. Dons; g. 27/12 1938 m. Grete W., f. Madsen; student 1930, søløjtnant I 1936, kaptajnløjtnant 1940, undervandsbådschef og chef f. søværnets dykkerskole 1941-48, lieutenant R.N.R. i den engelske flåde 1944-45, orlogskaptajn 1947, adjutant h. H. M. kongen 1948, kommandørkaptajn 1951, i res. s. å., ceremonimester v. H. M. kongens hof 1951, hofmarskal h. D. M. kongen og dronningen 1963; medl. af direktionen f. stiftelsen Bombebøssen 1957, f. Det kgl. Vajsenhus 1963, af best. f. Foreningen til Søfartens Fremme, f. Søofficersforeningen, f. Høng Camembert Fabrik A/S, Midt-sjællands Herregårdsmejeri A/S, Rasmus Hansen A/S, Høng Ost A/S og Dansk Kapitalanlæg A/S.
Adr.: Christiansborg Ridebane 9, Kbhvn. K.

Vildrik, Folmer Theodor, landsdommer (K. 3/9 1960).

Adr.: Gl. Asmild pr. Viborg.

Winkel, Per, generalmajor, kammerherre (K. 6/7 1962) (H.T.H.) (A.M.F.3.) (Fi.Sk.F.) (N.O.N.5.) (N.St.O.3¹) (S.Kr.3.) (S.Sv.3²) (Stb.M.C.F.) (S.V.3¹); f. 23/8 1906 på Frbg., søn af oberstløjtnant O. H. Winkel og hustru Magdalene, f. Tage-Hansen; g. 14/10 1936 m. Regitze W., f. Keyper; stu-

dent 1925, premierløjtnant i fodfolket 1929, kaptajnløjtnant 1935, lærer v. fodfolkets kornet- og løjtnantskole 1934-36, adjutant v. livgarden 1936-39, kaptajn 1940, oberstløjtnant 1949, sektionschef i generalstaben 1948-50, chef f. 1. livgardebataillon 1951-54, oberst 1954, stedfortrædende regionschef v. region VI 1954-56, assistent Chief of Staff, ARNE 1956-59, chef f. Den kgl. Livgarde 1959 og f. 2. sjællandske brigade 1961, generalmajor og generalinspektør f. infanteriet 1962; skoleforstander v. Kongens Livjægerkorps 1931-37, medl. af best. f. Det krigsvidenskabelige Selskab 1940-46, præsident f. De danske Brevdueforeninger 1948-50.

Adr.: Stockholmsgade 53, Kbhvn. Ø.

Vøhtz, Agnete, departementschef (K. 1/1 1959) (S.N.2.); f. 18/9 1895 i Ågerup, Holbæk amt, datter af kommandør J. A. Vøhtz og hustru Julie Marie, f. Larsen; student 1914, cand. jur. 1921, sekretær i undervisningsministeriet s. å., fuldmægtig sst. 1936, ekspeditionssekretær 1939, kontorchef 1947, departementschef 1953; medl. af videnskabskommissionen, af kommissionen f. videnskabelige undersøgelser i Grønland, af best. f. Ny Carlsberg Glyptotek, f. statens alm. videnskabsfond, f. museet Liselund gamle slot, f. Danmarks amerikanske Selskab, medl. af den danske UNESCO-nationalkommission, formd. f. stednavneudvalget, f. universitets-administrationsudvalget og universitets-planlægningsudvalget, f. best. f. Dansk Forfatterfond, f. statens kunsthøj, f. Jyllands herregårdsmuseum, Gl. Estrup, f. Thorvaldsen samlingen på Nysø, f. det danske institut i Rom og f. rigshospitalets byggeudvalg, næstformd. i best. f. Selskabet til Haandarbejdets Fremme, medl. af best. f. Foreningen Grønlandsk Husflid.

Adr.: Østerbrogade 35, Kbhvn. Ø.

Ridderkorset af 1. grad af Dannebrogordenen

Aalborg, Erik Anker, kommandørkaptajn (R¹. 9/5 1960) (H.T.S.).

Adr.: Enghave 27, Rungsted Kyst.

Aarkrog, Asker Jens Peter, overtrafikinspektør (R¹. 5/4 1962); f. 21/11 1903 i Roskilde, søn af lokomotivmester Asker Aarkrog og hustru Jenny, f. Jensen; g. 3/8 1930 m. Ketty A., f. Vinderslev; elev i DSB 1920, ass. 1926, overass. 1933, trafik-kontrollør 1937, overkontrollør 1943, ekspeditions-sekr. 1946, trafikinspektør 1948, overtrafikinspek-tør 1954, till. lærer v. Jernbaneskolen 1939–54, cen-sor sst.; sekr. f. og medl. af fl. administrative ud-valg, sekr. f. Nordiska Järnvägsmannasällskapets danske styrelse.

Adr.: Schioldannsvej 34, Charlottenlund.

Aastrup, Karl Laurids, domprovst (R¹. 30/8 1961); f. 26/11 1899 i Ulfborg, Ringkøbing amt, søn af købmd. Hans Jacob Aastrup og hustru Ma-riane, f. Andrup; g. 5/9 1927 m. Vibeke A., f. Birch; student 1917, cand. theol. 1923, sognepræst i Husby-Sønder-Nissum s. å., till. provst f. Ulfborg-Hind herreders provsti 1940, sognepræst v. Odense domkirke, provst f. Odense købstad og stiftsprovst over Fyns Stift 1949, domprovst 1958, præst f. de danske flygtninge i Skåne og Småland 1944–45; formd. f. Husby skolekommission 1923, medl. af Husby sogneråd 1946, kommunekasserer sst. 1948, medl. af best. f. Den danske Klub i Malmø og Lund 1944–45; har udgivet: digtsamlinger, 1920 og 1925; romanerne: Treveje, 1932, Ellen Linde, 1933 samt 6 salmesamlinger 1939–62; medarbejder v. Tide-heruv.

Adr.: Filosofgangen 10, Odense.

Acker, Sven Hermann, turistchef, cand. jur. (R¹. 14/10 1963); f. 27/12 1911 i Kbhvn., søn af direk-tør. Fr. Acker og hustru Karen, f. Frisinette; g. m. Drude A., f. Kvalsund; student 1929, cand. jur. 1940, sekr. i ministeriet f. offentlige arbejder s. å., kontorchef sst. 1956, souschef f. FN's vejsektion i den økonomiske kommission f. Europa, Genève 1950–52, turistchef f. Danmark s. 1957, till. advo-kat 1944 (bestillingen deponeret), ministersekr. 1946–48; medl. af best. f. Ministerforeningen 1946–48; delegeret v. FN's transportkomité, Genève og fl. af komitéens udv. 1947–50 og 1952–56, v. den euro-

pæiske transportministerkonferences stedfortræder-komité 1953, v. OECC's turistkomité s. 1955, vice-præsident 1959, formd. f. FN's udvalg Road Trans-port Regime, Genève 1954–56, medl. af hovedbest. f. Danmarks Naturfredningsforening, næstformd. f. best. f. Den danske Ballet og Musik Festival, medl. af forretningsudvalget f. samvirkerådet f. dansk kulturarbejde i udlandet, af best. f. Friluftrådet, f. European Travel Commission, af Nordisk Turist-trafikkomité, sekr. 1957–58, medl. af best. f. Inter-national Union of official Travel Organisations s. 1959, af Det internationale Handelskammers turist-komité s. 1961.

Adr.: Hyldegårds Tværvej 10 A, Charlottenlund.

Adersen, Børge Vilhelm, afdelingsingeniør v. sø-artilleriet (R¹. 9/5 1960) (H.T.S.); f. 13/9 1903 i Kbhvn.

Adr.: Fuglegårdsvænget 44, Gentofte.

Ahm, Marinus Jensen, fhv. overingeniør (R¹. 6/1 1959) (S.V.3.1.); f. 3/12 1890 i Råsted, Randers amt, søn af købmd. Jens Andersen Ahm og hustru Kirsten, f. Pedersen Tobberup; g. 18/8 1925 m. Tove A., f. Eeg; cand. polyt. 1918, ass. v. statstele-grafen 1918, ingeniør i Jydsk Telefon Akts. s. å., afdelingsingeniør sst. 1930, overingeniør 1944–59; medl. af repræsentantskabet f. Dansk Arbejdsgiver-forening 1952–59, af telefontilsynets automatiserings- og transmissionsudvalg 1936–59.

Adr.: Kystvejen 63, Århus C.

Albeck, Georg Carl Christian, amtsforvalter (R¹. 3/5 1960) (D.r.K.M.); f. 23/4 1904 i Kbhvn., søn af overlæge, dr. med. Victor Albeck og hustru Ella, f. Zachariae; g. 3/9 1928 m. Lis A., f. Bræmer; student 1923, cand. polit. 1930, fung. sekr. i finans-ministeriets 4. hovedrevisorat 1931, kontorchef i 3. hovedrevisorat 1946–57, amtsforvalter f. Kbhvn.s amts nordre birks amtsdistrikt s. 1957; beskikket af boligministeriet s. revisor af statens byggeforsk-ningsinstitut 1948, af indenrigsministeriet s. kritisk revisor af Dansk Røde Kors 1952–57, medl. af fl. udvalg, af best. f. Dansk Røde Kors Kbhvn.s afd. og af landsforeningens hovedbest. og forretnings-udvalg 1960.

Adr.: Sortedam Dossering 91, Kbhvn. Ø.



A. J. P. Aarkrog
overtrafikinspektør
Charlottenlund



K. L. Aastrup
domprovst
Odense



M. J. Ahm
fhv. overingeniør
Århus C



G. C. C. Albeck
amtsforvalter
Kbhvn. Ø.

Alberts, Albert Oscar, fhv. forstander (R¹. 18/9 1959); fhv. forstander f. statens aflæseskole, Kbhvn.

Aller, Svend, direktør (R¹. 3/10 1963) (F.Æ.L.5.); f. 7/4 1904 i Kbhvn., søn af direktør Axel Aller og hustru Emma, f. Zimmermann; g. 5/7 1927 m. Ragna A., f. Lindseth; student 1923, indtrådt i Carl Allers Etablissement A/S 1923, bosat i Oslo 1926–34, direktør f. Allers familiejournal sst., direktør i Carl Allers Etablissement A/S s. 1943, f. Bianco Luno's Bogtrykkeri A/S s. å.; medstifter af Den illustrerede Presses Udgiverforening, medl. af best. f. Carl Allers Etablissement A/S 1937, formd. s. 1962, medl. af best. f. Københavns Bogtrykkerforening 1949, f. Reklameforeningen 1953, f. A/S Aller Reklamebureau 1954, f. Bianco Luno's Bogtrykkeri A/S s. å., f. A/S Aller-Press 1957 og f. Allers familj-journal A/B, Hålsingborg 1962.

Adr.: Lemchesvej 19, Hellerup.

Ammentorp, Verner Emil Anker, fhv. kontorchef, cand. jur. (R¹. 20/10 1961) (I.F.3.); f. 22/5 1894 på Frbg., søn af stiftamtmd., kammerherre C. E. A. Ammentorp og hustru Mathilde, f. Hedemann; g. 30/8 1923 m. Judith Blenda A., f. Axi; student 1913, cand. jur. 1919, sekr. i udenrigsministeriet s. å., konsultssek. i San Francisco 1920, legationssek. i Helsingfors 1922, sekr. i invalideforsikringsretten 1923, fuldmægtig i direktoratet f. sygekassevæsenet 1927, ekspeditionssek. sst. 1936, kontorchef 1943–61; forsikringsrådets tillidsmd. 1930, medstifter af A/S Rungsted Golfbane, medl. af best. 1936–53, af best. f. Danmarks Blinde 1947–58; redaktør af tidsskriftet Golf 1943–56.

Adr.: Vester Voldgade 6, Kbhvn. V.

Amsinck, Ove, skibsreder (R¹. 21/1 1961); f. 14/10 1901 i Kbhvn., søn af kontorchef J. Amsinck og hustru Ellen, f. Fritzsche; g. 19/9 1925 m. Anna A., f. Barslund; student 1919, cand. phil. 1920, ansat i Dampskibs-Akts. Progress og skibsmæglerfa. Marius Nielsen & Søn 1919, skibsmægleresk. 1922, prokurist i ovennævnte virksomheder 1932, statsaut. skibsmægler 1933, underdirektør i Dampskibs-Akts. Progress 1945, direktør og

medl. af best. 1950, medl. af best. f. Danmarks Rederiforening 1958, næstformd. 1959, formd. s. 1961, formd. f. Søfartsrådet s. 1961, medl. af Baltic & International Maritime Conference's Documentary Council s. 1947, af sammes best. s. 1953 og af Executive Committee s. 1963, af best. f. A/S H. H. Andersen & Co. s. 1949, af isbrydningsrådet s. 1952, af repræsentantskabet f. Ulykkesforsikringsforbundet for dansk Søfart s. 1957 og medl. af best. s. 1964, medl. af komitèen f. Handels- og Søfartsmuseet på Kronborg s. å., af sø- og handelsretten s. 1958, af best. f. Danske Rederes Retsværn s. 1959, f. Sømandsforeningen af 1856 s. å., af repræsentantskabet f. Danmarks Skibskreditfond s. 1961, af best. f. Procator A/S s. å., af repræsentantskabet f. Investor s. 1963, medl. af Mæglerkorporationens præsidium 1946–50, formd. f. best. f. Mæglerens Understøttelsesforening 1951–59.

Adr.: Damgårdsvej 32, Klampenborg.

Andersen, Albert Christian, værkstedschef, civilingeniør (R¹. 15/3 1962); f. 13/7 1905 i Masned-sund, søn af skibskaptajn v. DSB Carl Andersen og hustru Maren, f. Hansen; g. 11/12 1932 m. Olga A., f. Olesen; cand. polyt. 1928, ingeniør i A/S F. L. Smidth & Co., 1929–32, v. A/S Maskinfabrikken Atlas 1932–34, ekstraingeniør v. DSB 1934, ingeniør sst. 1936, v. Centralværkstedet, Århus 1938, maskiningeniør II sst. 1941, udlånt s. leder af Sydfyenske Jernbaners maskinafd. 1944–49, afdelingsingeniør 1948, v. Centralværkstedet, Århus 1949, værkstedschef v. Centralværkstedet, Kbhvn. s. 1952, till. maskinteknisk konsulent f. Nordvestfyenske Jernbane og Odense-Kerteminde-Martofte Jernbane, Odense s. 1944; medl. af Dansk Standardiseringsråds udvalg s. 1953.

Adr.: Nærum Vænge 118, Nærum.

Andersen, Bent Nikolaj, professor, overlæge, dr. med. (R¹. 5/9 1961) (N.St.O.3¹.); g. 4/3 1902 i Fåborg, søn af bibliotekar J. J. Andersen og hustru Ida Camille, f. Raahauge; g. 18/1 1930 m. Annelise A., f. Sørensen; student 1920, cand. med. 1928, hospitalsudd. på københavnske hospitaler 1928–33, reservelæge v. børnehospitalet på Fuglebakken



S. Aller
direktør
Hellerup



O. Amsinck
skibsreder
Klampenborg



A. C. Andersen
værkstedschef, civilingeniør
Nærum



C. B. Andersen
kgl. kapelmusikus,
fhv. koncertmester
Kbhvn. V.

1934–39, dr. med 1936, lægeass. v. rigshospitalets poliklinik f. børnesygdomme 1939, overlæge v. Århus kommunehospitals børneafd. og professor v. Århus universitet 1940; har skrevet: *Undersøgelser over spæde Børns Ventrikelsekret* med særligt Henblik på Pepsin-Løbelementet, disputats 1936.

Adr.: Skovvej 4 B, Århus C.

Andersen, Carlo Behn, kgl. kapelmusikus, fhv. koncertmester (R¹. 3/12 1959) (F.Æ.L.5.); f. 13/6 1904 i Kbhvn., søn af kgl. kapelmusikus Wm. Andersen og hustru Johanne, f. Mikkelsen; g. 28/12 1929 m. Lilli Gudrun Olga A., f. Wendelboe; udd. i violinspil h. faderen, h. professor Willy Hess, Berlin og h. professor Fermin Touche, Paris, koncertmester i Kbhvn.s Filharmoniske Orkester 1926, violinist i Det kgl. Kapel 1930, koncertmester sst. 1934–59; dannet strygekvartet 1935; har komponeret violinkoncert m. orkester, strygekvartet, orkestersonater m. m.; tildelt diplom m. udmærkelse v. international konkurrence i Wien 1932.

Adr.: H. C. Ørstedes Vej 49 A, Kbhvn. V.

Andersen, Erik Hansinius, oberstløjtnant (R¹. 4/10 1959) (H.T.H.); f. 30/10 1906 i Rutsker, Bornholms amt, søn af proprietær C. H. Andersen og hustru Anna, f. Larsen; student 1926, premierløjtnant v. 5. regiment 1931, kaptajnløjtnant 1937, kaptajn v. 4. regiment 1947, oberstløjtnant v. Region VI 1956, afsk. 1963, sektionschef af res. 1963; tjenstgørende v. den danske brigade i Tyskland 1947–50.

Adr.: Ordrup Jagtvej 58 C, Charlottenlund.

Andersen, Gerner Gottschalck, afdelingsingeniør (R¹. 9/5 1962); f. 27/4 1910 i Lemvig, søn af guldsmed Jacob Gottschalck Andersen og hustru Ellen Emmy Ingeborg, f. Westermann; g. 9/2 1936 m. Tove Margueritha G. A., f. Billing; student 1929, cand. polyt. 1935, ansat v. søværnets bygningsvæsen 1935, ingeniør i søværnet 1940, ingeniør II sst. 1947, i forsvarets 3. lønningsklasse v. søværnets bygningsvæsen 1951, afdelingsingeniør v. forsvarets bygningsstjeneste 1954; medl. af forsvarets udvalg t.

dækningsmæssig sikring, af forsvarets ABC udvalg, af telefonsynets udvalg t. dækningsmæssig sikring.

Adr.: Lærkevej 14, Virum.

Andersen, Hans Peter, direktør (R¹. 7/12 1961) (Fi.M.M.2.) (S.V.3¹); direktør i I/S Berlingske Tidende.

Adr.: Høeghsmindlevej 60, Gentofte.

Andersen, Hans Verner, gårdejer, sognefoged (R¹. 8/7 1962) (R. 16/5 1957); f. 12/5 1897 i Gundsøllille, Kbhvn.s amt, søn af gårdejer Lars Andersen og hustru Anne, f. Hansen; g. 3/8 1923 m. Elly Elisabeth A., f. Olsen; udd. v. landbrug, frekventeret Roskilde højskole og Slangrup landbrugsskole, cand. agro. 1923, overtaget fødegården s. å. og slægtsgård (begge Gundsøllille) 1933, sognefoged i Kirkerup sogn s. 1930; medl. af Agerup-Kirkerup sogneråd, kommunekasserer 1933–43, sognerådsformd. 1946–50, formd. f. Gl. Roskilde amts Landboforening 1945–55, medl. af best. f. De samvirkende sjællandske Landboforeninger 1952–58, f. Roskilde Andels-Svineslagteri 1942, formd. s. 1948, formd. f. Dansk Bacon- og Eksportkompagni s. 1956, medl. af Andelsslagteriernes Fællesstyrelse 1958, næstformd. 1959, f. salgforeningen s. å., formd. f. Landsudvalget for Svineavlens ledelse s. 1959, medl. af Andelsudvalget 1958, af Landbrugsraadet 1958, af dettes præsidium 1959, næstformd. f. Landbrugets afsætningsudvalg s. 1961, medl. af tilsynsrådet f. Roskilde Sparekasse s. 1961.

Adr.: Gundsøllille pr. Roskilde.

Andersen, Jens Smedegaard, landsretssagfører (R¹. 29/8 1960).

Adr.: Kløvermarken 9, Herning.

Andersen, Johannes Gredsted, forstander, civilingeniør (R¹. 25/9 1961); f. 3/5 1899 i Hillerød, søn af lektor Andreas Andersen og hustru Marie, f. Clausen; g. 6/5 1942 m. Margrethe A., f. Skytte; student 1917, cand. polyt. 1922, kemiker v. Dansk Glukose- og Kulørfabrik s. å., ass. v. Landøkonono-



E. H. Andersen
oberstløjtnant
Charlottenlund



N.-Aa. R. Andersen
oberstløjtnant
Vordingborg

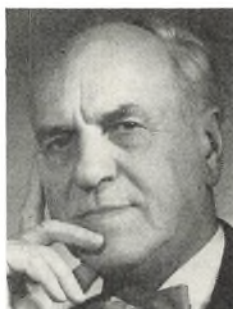

S. Andresen
pens. kriminaldommer
Haderslev



H. G. Arenbrandt
auditør
Fredericia

misk Forsøgslaboratorium s. å., fast videnskabelig ass. sst. 1929, till. kontrollør og fung. inspektør v. forsøgslaboratoriets afd. f. foderstofkontrol 1926–41 (s. 1938 statens foderstofkontrol), inspektør sst. 1941, forstander s. 1949; formd. f. det af landbrugsministeriet nedsatte tilsynsudvalg vedr. foderstoffer 1949, medl. af samme ministeriums udvalg vedr. lægemiddelholdige foderstoffer 1963.

Adr.: Hummeltoftevej 81, Virum.

Andersen, Niels-Aage Rye, oberstløjtnant (R¹. 6/2 1964); f. 5/7 1922 i Kbhvn., søn af grosserer Henry Aug. Andersen og hustru Karen Andrine Amalie, f. Brock; g. 26/12 1945 m. Anna-Lise R. A., f. Silfvander; student 1940, premierløjtnant 1946, kaptajnløjtnant 1950, fuldmægtig i forsvarsministeriet 1953, adjutant h. forsvarsministeren 1953–56, kaptajn 1954, kontorchef i forsvarsministeriets 2. kontor 1959–64, oberstløjtnant 1962, chef f. IV. Falsterske fodregiment 1964, f. I. Falsterske fodregiment s. å.; sekr. i Det krigsvidenskabelige Selskab 1954–56.

Adr.: Knud Hjortøys Vej 1, Vordingborg.

Andersen, Robert Svend, oberst (R¹. 18/4 1962) (H.T.H.); f. 18/5 1914 i Kbhvn., søn af købmd. Carl Herluf Andersen og hustru Ellen Ingeborg Elisabeth, f. Clausen; g. 31/5 1938 m. Inger A., f. Ludvigsen; sekondløjtnant 1936, premierløjtnant s. å., kaptajnløjtnant 1942, kaptajn 1946, oberstløjtnant 1952, oberst 1960; til rådighed f. forsvarsstaben.

Adr.: Tyborøn Allé 79, Vanløse.

Andersen, Svend Erland Edvard, fabriksinspektør, civilingeniør (R¹. 17/2 1962) (R. 1955); f. 24/6 1896 i Kbhvn., søn af marinestabsingeniør Engelbrecht Andersen og hustru Ingeborg, f. Petersen; g. 19/2 1926 m. Inger Gjellerup A., f. Gjellerup; eksaminand 1914, cand. polyt. 1924, ass. v. Polyteknisk Lærestalts landmålerundervisning 1922–24, ingeniør v. søværnets bygningsvæsen 1925, tilsyns-ass. i arbejds- og fabriktilsynet 1926 (s. 1955 arbejdstilsynet), ingeniør sst. 1935, fabriksinspektør 1938, bageriinspektør 1946, kredsinspektør i

Kbhvn.s søndre kreds 1949; medl. af best. f. Fabrikinspektørforeningen 1934–45, formd. 1949–61, medl. af dansk standardiseringsråds udvalg f. markeringsfarver og symboler.

Adr.: Overgaden o. V. 50, Kbhvn. K.

Andresen, Sigurd, pens. kriminaldommer (R¹. 14/10 1959) (C.F.F.H.); f. 15/12 1892 i Holstebro, søn af sagfører Jens Andresen og hustru Ellen Marie, f. Balle; g. 5/7 1921 m. Karen A., f. Haarsbjerg; ass. i Holstebro bank 1909–13, student 1916, cand. jur. 1921, civildommerfuldmægtig i Århus s. å., fuldmægtig og kst. medhjælper h. statsadvokaten i Kolding 1926, h. statsadvokaten i Sønderborg 1928, udnævnt 1931, kriminaldommer i Haderslev m.v. 1941–62, till. kst. dommer i vestre landsret 1947–48, dommer f. den danske brigade i Tyskland 1949–58; formd. f. jordfordelingskommissionen f. Haderslev og Sønderborg amtsråds-kredse, når jordfordeling skal gennemføres v. kendelse 1950–62, f. civilforsvarsforbundets Haderslev kreds, f. huslejenævnet i Haderslev købstad m. v. s. 1951, f. vej-taksationskommissionen f. Haderslev amt 1957–62, medl. af Civilforsvarsforbundets landsstyrelse; formd. f. Juridisk Forening for Haderslev amt s. 1963; har skrevet fl. tidsskriftartikler.

Adr.: Åstrupvej 86 A, Haderslev.

Ankerstad, Louis Fernando, grosserer (R¹. 2/3 1962).

Adr.: Gothersgade 91, Kbhvn. K.

Antons, Kai, fhv. overlæge (R¹. 18/4 1960); f. 27/11 1896 på Frbg., søn af apoteker Anton Marius Mathias Christian Antons og hustru Mathilde, f. Bache; g. m. Gudrun A., f. Winge; student 1915, cand. med. 1927, hospitalsudd. i Kbhvn., overlæge v. Kbhvn.s Militærhospitals røntgenafd. 1938–62.

Adr.: Almevej 12, Hellerup.

Arenbrandt, Hjalmar Gunnar, auditør (R¹. 2/2 1960); f. 17/9 1902 i Kbhvn., søn af grosserer Hjalmar A. Petersen og hustru Ingeborg, f. Holm; g. 17/7 1939 m. Grethe A., f. Kroll; udd. v. land-

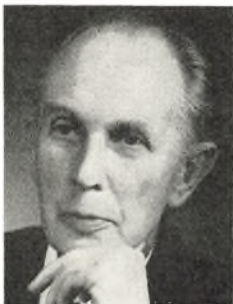

A. Arnholt
professor, dr. phil.
Lyngby



H. Baagø
toldforvalter
Veje



H. F. S. Bahnsen
toldforvalter
Haderslev



L. Bahnsen
grosserer, direktør
Skovlund pr. Tikøb

brug, student 1923, cand. jur. 1932, sekr. i indenrigsministeriet s. å., fuldmægtig v. de københavnske undersøgelseskamre s. å., politifuldmægtig i Odense 1934, i Kolding 1940, auditør i forsåret s. 1945; formd. f. Foreningen af Forsvarets Auditører s. 1958, præsident f. Fredericia Vesterbro Rotary Klub 1961–62.

Adr.: Vibevej 5, Fredericia.

Arnholtz, Arthur, professor, dr. phil. (R¹. 21/11 1963); f. 28/11 1901 i Kbhvn., søn af professor, dr. phil. & med. & techn. Søren Peter Laur. Sørensen og hustru Anna Louise, f. Willumsen; g. 8/9 1928 m. Karen Marie A., f. Beenfeldt; student fra Sorø 1920, studieophold i Cambridge 1924, i Freiburg 1925, i Leipzig 1930, cand. mag. 1928, dr. phil. 1938, adjunkt v. Åbenrå statsskole 1928–33, lektor i dansk v. Berlins universitet 1933–38, adjunkt v. Lyngby statsskole 1938, lektor sst. 1945, till. undervisningsass. v. Kbhvn.s universitet 1939, lektor sst. 1943, ekstraordinær professor i foredragslære og metrik 1949, till. lærer i stemmebrug v. pastoralseminariet s. 1942; medl. af repræsentantskabet f. Talepædagogisk Forening 1944, f. Ensomme Gamles Værn 1949, f. Studenter-Sangforeningen 1953, medstifter af Modersmåls-Selskabet 1958, næstformd. s. å.; tildelt pris af Selskabet til de skønne og nyttige Videnskabers Forfremmelse 1952; har bl. a. skrevet: Studier i poetisk og musikalsk Rytmi, disputats 1938; Den sapfiske Strofe i Danmark, 1946; Det mundtlige Foredrag I–II, 1948; Om Sangforedrag, 1946; Folkelig Kunstsang, 1948; Lille dansk Sangleksikon, 1951; Grundtvigs Salmer og deres Melodier, 1952; Brorsons Vers- og Sangkunst, 1956; medudgiver af: Gamle danske Viser I–V, 1941–42, Festsange, 1947, Edition Astrea I, 1946, Danske Metrikere I–II, 1953–54, till. afhandlinger, publikationer, digte og sange 1958–63.

Adr.: Jernbanevej 19, Lyngby.

Baagø, Hans, toldforvalter (R¹. 10/5 1961); f. 5/3 1895 i Lille Andst, Ribe amt, søn af husmd., skomager og centralbestyrer Hans Jensen Hansen og hustru Karen Margrethe, f. Johansen Baagø; g. 31/7 1920 m. postass. Esther B., f. Pedersen; præ-

liminæreksm. 1911, toldelev i Grenå 1912, toldass. i Marstal 1919, overtoldass. i Århus 1931, toldkontrollør i Vejle 1939, toldforvalter i Herning 1944, i Frederikshavn 1947, i Vejle s. 1954; medl. af Herning byråd 1946–47, af folketinget 1950–64 (Frederikshavnskredsen), formd. f. folketingets lønningssudvalg 1954–59, f. Frederikshavns kirkes menighedsråd 1949–54, medl. af Sct. Nikolaj menighedsråd, Vejle 1957, af best. f. Det danske Missionselskab s. 1946, næstformd. s. 1961, medl. af landsudvalget f. KFUM's soldatermission s. 1956, af hovedbest. f. KFUM's sociale arbejde s. 1952, af best. f. KFUM's Centralforening, Århus 1924–30, formd. f. KFUM, Åbyhøj 1932–36, Vejle 1943–44, divisionschef f. KFUM-Spejderne i Kolding 1936–39.

Adr.: Borgvold 16, Vejle.

Bahnsen, Harald Ferdinand Spur, toldforvalter* (R¹. 21/1 1961); præsident f. Haderslev Rotary Klub 1960–61.

Adr.: Thorsvej 31, Haderslev.

* Toldforvalter Harald Ferdinand Spur Bahnsen, Thorsvej 31, Haderslev, er afgået ved døden 14/4 1961.

Bahnsen, Louis, grosserer, direktør (R¹. 19/6 1959); f. 18/8 1891 i Ålborg, søn af apoteker B. R. Bahnsen og hustru Anna, f. Hastrup; g. 1^o 15/4 1916 m. Tinny B., f. Hülser, død 1935, g. 2^o 2/8 1941 m. Marie Johanne B., f. Holm; præliminæreksm. 1907, handelsudd. i vekselererfa. Moritz Melchior & Co., Kbhvn. 1907–11, ass. i Dresdner Bang, Hamburg 1911–12, bogholder i Schriftgießerei Genzsch & Heyse, Hamburg 1912–13, korrespondent i Farbenfabriken vorm Friedrich Bayer & Co.'s pharmaceutiske afd., Leverkusen 1914–15, dansk eksportagent i Wien 1916, grossererborger i Kbhvn. 1917, repræsentant f. udenlandske huse 1917–30, direktør f. A/S Bruhn & Lehrmann, Kbhvn. 1930–50, till. etabl. fa. Louis Bahnsen, Kbhvn. 1946, Dänische Handels-Treuhand G.m.b.H., Berlin 1947 og Louis Bahnsen A/G, Zürich 1953, direktør og formd. f. best. f. A/S Louis Bahnsen 1952; medl. af best. f. A/S Bruhn & Lehr-



O. R. B. Bakke
underdirektør, cand. jur.
Holte



J. H. Barkholt
boghandler
Kolding



K. Barr
professor
Kbhvn. V.

mann s. 1950, formd. s. 1953, medl. af best. f. Christiansholms Fabrikker A/S 1954, af ledelsen f. Interessentskabet af 14. Sept. 1938 (statens beredskabslager) 1938–57, formd. f. Fællesudvalget for Importører af Hospitals-, Laboratorie-, Apoteks- og Sygeplejeartikler 1945–50, næstformd. f. Organisationen af Fabrikanter og Forhandlere inden for den kirurgiske og medicinske Branche 1946–47, medl. af best. f. Grossist-Sammenslutningen af 1930, 1940–55, 1. viceformd. 1945–48, medl. af Grosserer-Societetets repræsentantskab 1941–46, af sammes komité 1946–62, af statens ligningsråd 1946–62, af Erhvervenes fællesudvalg for skatte-sager s. 1948, medl. af formandsskabet 1960–62, u. løsnings af kommercielle opgaver i Tysklands sovjetiske zone dansk officersrang (major) 1946–48, medl. af kommissionen ang. kvalitetsmærkning m. v. 1950–57, handelskyndig dommer v. sø- og handelsretten 1953–61, medl. af akkordretten (Ø. Landsrets), af best. f. Københavns Fondsbørs, af vareforsynings-ankenævnet 1954–62, af medicinal-nævnet s. 1957, af det grønlandske læringleudvalg 1958–61, af landsskatteretsudvalget af 1959, af finansministeriets udvalg vedr. ekstraordinære afskrivninger 1960–62, af Retsforbundets ledelse 1940–46, af forbundsrådet 1945–46, kandidat v. folketingsvalgene 1935, 1939, 1943 og 1945; ved regeringsdannelsen 1957 udmeldt sig af Retsforbundet; har i tilslutning t. 100-året f. Grosserer-Societetets Komité's overtagelse af Børsbygningen (1957) skænket komitéen en symbolsk mosaik, udført i Ravenna; redaktør af retspolitisk ugeblad »Vejen frem« 1941–46; har udgivet »Slægten Bahnsøn« 1952.

Adr.: Skovlund pr. Tikøb.

Bakke, Orla Richard Bruun, underdirektør, cand. jur. (R¹. 2/6 1959); f. 30/12 1899 i Kbhvn., søn af grosserer Frederik Bakke og hustru Petra, f. Bruun; g. 28/5 1932 m. Gerda B., f. Otbøll; student 1918, cand. jur. 1924, sagførerfuldmægtig 1925–28, till. ansat i Statsanstalten for Livsforsikring 1915, ass. st. 1919, sekr. 1925, fuldmægtig 1934, ekspediti- onsskr. 1939, kontorchef 1944, underdirektør s.

1946; medl. af bedømmelsesudvalget i Assurandørernes Fælleskartotek.

Adr.: Solbakken 21, Holte.

Barkholt, Johannes Hansen, boghandler (R¹. 17/2 1962) (Fi.L.3¹); f. 19/12 1897 i Bindslev, Hjørring amt, søn af gårdejer Kr. Hansen Barkholt og hustru Andrea, f. Lykkegaard; g. 15/5 1923 m. Asta B., f. Klausen; ansat i J. Jepsens bog- og papirhandel, Sindal 1912, i Mandrup Poulsens boghandel, Brønderslev 1916, i P. Blichers boghandel, Kolding 1919, overtaget virksomheden 1921; næstformd. f. Den danske Provinsboghandlerforening 1935, formd. 1937–61, medl. af best. f. De danske Handelsforeningers Fællesorganisation 1953–61, af best. f. Dansk Forfatterfond 1944–61, formd. f. Fællesudvalget for Butikslærlinge 1956–60, medl. af repræsentantskabet f. Foreningen Norden 1951–61, af sammes råd 1961, medl. af best. f. Kolding Handelstandsforening 1953, næstformd. 1954, fl. faglige tillidshverv.

Adr.: Slotsgade 2, Kolding.

von Barnekow, Kjell Christian Martin, kontor- chef (R¹. 14/8 1962); f. 29/12 1907 i Malmö, søn af fabrikant Carl Chr. v. Barnekow og hustru Emma A. J. P. G., f. Ekenstierna; g. 29/9 1934 m. Gerda Helene v. B., f. Acker; student 1925, cand. jur. 1933, fung. sekr. i landbrugsministeriet s. å., sekr. 1936, kst. kontorchef 1948, kontorchef i sta- tens jordlovsudvalg 1950, i landbrugsministeriets 1. afdelings 2. kontor, domænekontoret s. 1961, till. sekr. i statens landvindingsudvalg s. 1940.

Adr.: Høeghsmindevej 48, Gentofte.

Barr, Kaj, professor (R¹. 17/7 1961); f. 1896 i Kbhvn., søn af mekaniker F. E. Barr og hustru Frederikke, f. Frederiksen; g. 1927 m. Johanne B., f. Jacobsen; adgangseksm. t. polyteknisk læreanstalt 1914, student 1917, mag. art. 1925, studieophold i Göttingen, ass. v. kommissionen f. Corpus Lexico- graphorum Graecorum 1923–33, medl. af samme 1947, lektor i klassisk filologi v. Kbhvn.s universi- tet 1935, ekstraordinær professor i iransk filologi



C. Bay
domprovst
Ålborg



H. H. J. Behnke
direktør
Holte



E. Bendtsen
fhv. rektor
Anholt By, Anholt

sst. 1945; medl. af Videnskabernes Selskab 1945, af Vetenskaps-Societeten, Lund 1949, af kommissionen f. statens alm. videnskabsfond 1952–58, af best. f. Rask-Ørsted fondet 1963, præsident f. Union internationale Orientalistes s. 1964; tildelt Munksgaard-prisen 1957; har skrevet: Bruchstücke einer Pehlevi-Übersetzung der Psalmen von F. C. Andreas. Aus dem Nachlass herausgegeben von K. B., 1933; Remarks on the Pahlavi Ligatures, London 1936; bidrag til zigeunerdialekternes grammatik, 1943; Avesta, 1954; Latinsk grammatik og receptlæsning, 1957 m. m.; medudgiver af Øst og Vest, 1945, medarbejder v. bd. VII–XII af Codices Avestici et Pahlavici Bibliothecae Universitatis Hafniensis, 1937–44.

Adr.: Dantes Plads 3, Kbhvn. V.

Bay, Carl, domprovst (R¹. 4/12 1960); f. 2/3 1900 i Kiaby, Sverige, søn af godsejer Oskar Rasmus Bay og hustru Ulla Ingeborg, f. Nielsen; g. 25/5 1930 m. Clara Mathilde Henriette Thalia, f. Wedell-Wedellsborg; student 1918, cand. theol. 1925, hjælpepræst i Stouby-Hornum s. å., sognepræst i Lyngå-Skjød 1929, residerende kapellan i Vejlbj Risskov 1934, i Risskov 1940, till. præst v. statshospitalet i Risskov 1935–51, sognepræst v. Ålborg domkirke (Budolfi kirke) og provst f. Ålborg købstads provsti samt stiftsprovst over Ålborg stift 1951, domprovst s. 1958, till. præst v. arresthuset i Kong Hans Gade s. 1951; medl. af best. f. Kirkelig Centrum 1931–35, f. Den danske Præsteforening 1934–38 og 1945–62, formd. f. sammes forretningsudvalg 1947, f. foreningen 1950–62, kredsformd. i Århus amtskreds 1945–50, medl. af best. f. Østerlandsmissionen 1936–56, næstformd. f. Århus kristelige Studenterforbund 1936–44, leder af Præsternes uofficielle Forening i Århus stift u. besættelsen, medl. af Vejlbj-Risskov skolekommission 1936–51, formd. f. Vejlbj-Risskov ungdomsskole-nævn 1946–51, medl. af Det danske Pigespejderkorps' korpssråd 1948–57, af best. f. Jydsk Nerve-sanatorium 1950, af inspektionen f. Helligåndsklosteret, Ålborg 1951, formd. f. Foreningen for Kirkegårds-kultur 1952, f. Foreningen Dannevirkes Ålborg afd. 1954, medl. af best. f. Ålborg social-filan-

tropiske boligselskab 1955; tildelt 10. regiments plaquette 1956, Dronningens livregiments plaquette 1960.

Adr.: Dronning Christines Vej 20, Ålborg.

Bay, Hans Henrik Quistgaard, oberstløjtnant (R¹. 18/4 1960).

Adr.: Gustav Webers Vej 8, Farum.

Beck, Arthur Georg, adm. direktør* (R¹. 10/12 1959) (Chr.X.Fr.M.).

Adr.: Phistersvej 11, Hellerup.

* Adm. direktør Arthur Georg Beck, Phistersvej 11, Hellerup er afgået ved døden 22/12 1962.

Beck, Johannes, fhv. distrikts- og havneingeniør (R¹. 4/10 1960); f. 21/9 1896 i Saksild, Århus amt, søn af gårdejer P. J. Beck og hustru Mathilde, f. Breinholm; g. 14/1 1927 m. Ingrid Christine B., f. Dall Østergaard; eksaminand 1915, cand. polyt. 1920, ass. ingeniør v. vandbygningsvæsenet s. å., ingeniør i Sønderborg 1922, ingeniør i Lemvig 1931, i Esbjerg 1946, distriktsingeniør i Lemvig 1949, distrikts- og havneingeniør i Esbjerg 1951–63; medl. af best. f. Mandø havdige 1952–63, af landvindingsudvalget f. Vadehavet v. Højer 1957–63, sekr. f. Esbjerg havneråd 1946–49, fung. formd. f. samme 1951–53, formd. f. fjordudvalget, Ålborg 1949–52.

Adr.: Mejsesvej 15, Odder.

Beckmann, Viggo Anton, skibsmægler, konsul (R¹. 1/1 1962) (Chr.X.Fr.M.).

Adr.: Lissabon, Portugal.

Begtoff, Svend Otto, oberstløjtnant (R¹. 2/2 1961) (H.T.H.).

Adr.: Krogvej 4, Virum.

Behnke, Helmuth Hans Johann, direktør (R¹. 8/7 1962) (Fi.H.R.3².); f. 11/4 1908 i Gråsten, Åbenrå amt, søn af barber Theodor Heinrich Behnke og hustru Anna, f. Röhlik; g. 13/4 1933 m. Søren B., f. Schmidt; realeks. 1924, handelsudd. på Graasten Andelsslakteri 1924–29, ansat i Danish Bacon



T. L. Bergmann
pens. toldkasserer
Kbhvn. Valby



S. Bergsøe
fabrikant, ingeniør
Kbhvn. F.



J. C. G. Bjardon
fhv. kriminaldommer
Århus C.

Co., London 1929–30, bogholder på Samsø Andels-
slakteri 1930, på De samvirkende danske Andels-
slakteriers Fælleskontor 1931, fuldmægtig sst. 1933,
direktør f. Andelslagteriernes Fællesbestyrelse s.
1941, till. leder af fælleskontoret m. ulykkes-, sø-
og brandforsikringsselskaber s. å., direktør f. Eks-
port-Svineslagteriernes Salgsforening 1950; sekr. f.
Andels- og Privatslagteriernes Arbejdsgiverforenin-
ger, f. Landsudvalget for Svineavlens Ledelse, f.
Foreningen Andelslagteriernes Kødfoderfabrikker,
f. Fond for Andels- og Privatslagteriernes Forsk-
ningsinstitut og Slakteriskole, formd. f. Kødkonser-
vefabrikkernes Eksportsammenslutning, medl. af
forretningsudvalget f. Slakteriernes Forskningsinsti-
tut og Slakteriskole, af repræsentantskabet f. A/S
Dansk Køleinstitut, af best. f. A/S Dansk Dybfrost,
f. Haslev Træindustri, f. Meatcut A/S, f. Agricolod
A/S og f. DANIR Company Ltd.

Adr.: Dronninggårds Allé 84, Holte.

Bendtsen, Eiler, fhv. rektor (R¹. 13/6 1962); f.
21/7 1892 i Kbhvn., søn af grosserer Anders Ole
Bendtsen og hustru Alma, f. Christensen; g. 15/11
1919 m. Marie Kathrine B., f. Efsen; student 1910,
mag. art 1916, lærer v. den jyske handelshøjskole
1917–18, adjunkt v. Købmandsskolen og Niels
Brocks Handelsskole 1922, lektor v. Handelshøj-
skolen 1932, v. Niels Brocks Handelsskole 1934,
forstander f. Den jyske Handelshøjskole 1938–60,
till. forstander f. Århus Købmandsskole 1938–60, f.
Handelshøjskolen i Århus 1951, rektor sst. 1958–
62; medl. af Handelsskolernes eksamenskommissi-
on 1933, sammes censorudvalg f. tillægssag, eks-
amenskommissionen f. Handelslærerfageksm. 1945;
har skrevet lærebøger i engelsk, spansk, stenografi
og maskinskrivning.

Adr.: Anholt By, Anholt.

Bentzen, Alfred Klaudius, fængselsinspektør,
cand. jur. (R¹. 27/6 1963); f. 26/2 1903 i Århus,
søn af skrædder Jens Bentzen og hustru Marie, f.
Larsson; g. 17/3 1934 m. Karen B., f. Wisbech;
student 1922, cand. jur. 1929, sekr. i direktoratet f.
fængselsvæsnets s. å., kst. vicefængselsinspektør v.
statsfængslet i Vriddsløselille 1933, udnævnt 1934, t.

rådighed i direktoratet f. fængselsvæsnets 1937,
fængselsinspektør sst. 1943, chef f. afd. f. arrestvæ-
sen 1943, till. sekr. i fængselsnævnet s. 1937.

Adr.: Dronningensgade 59, Kbhvn. K.

Bergmann, Thorvald Ludvig, pens. toldkasserer
(R¹. 23/9 1960) (R. 30/8 1951); f. 8/2 1893 i Kor-
sør, søn af murermeister Jens P. Bergmann og hu-
stru Sophie Amalie, f. Hansen; g. 6/11 1920 m. Jo-
hanne Boline B., f. Pedersen; præliminæreksm.
1908, ansat i toldvæsenet s. å., ass. i finansministe-
riets 2. revisionsdepartement 1915, overass. sst.
1933, toldkasserer i Horsens 1939, v. forbrugsbe-
skatningen, Kbhvn. 1945–63.

Adr.: Valby Langgade 21 B, Kbhvn. Valby.

Bergsøe, Svend, fabrikant, ingeniør (R¹. 29/8
1960) (F.Æ.L.5.) (S.V.3¹.); f. 15/9 1902 på Frbg.,
søn af civilingeniør, dr. techn. Paul Bergsøe og hu-
stru Margrethe, f. Hansen; handelsudd. i køb-
mandsbranchen, studieophold i England, prokurist
i fa. Paul Bergsøe Metalværk 1922, s. 1942 inde-
haver af fa. Paul Bergsøe & Søn, till. etabl. Paul
Bergsøe & Son A/B, Landskrona 1943, Paul Berg-
søe & Søn A/S, Oslo 1948, Suomalainen OY Paul
Bergsøe & Son A/B, Helsinki 1950, Paul Bergsøe &
Son (Scandinavian Metal Corporation) Ltd., Lon-
don 1953, Fundição de Metais Bera Ltda, Sao Pau-
lo 1962, Associated Battery and Metal Industries
(Trinidad) Ltd., Port-of-Spain 1963; medl. af best.
og direktør f. ovennævnte virksomheder, medl. af
Dansk Ingeniørforening 1953, af justitsministeriets
udvalg for større færdselssikkerhed 1937–48, for-
md. 1944–48, medl. af justitsministeriets propagan-
daudvalg 1940–45, formd. f. Rådet for Større Færd-
selssikkerhed s. 1953, medl. af den nordiske trafik-
sikkerhedskomiteé, af best. og forretningsudvalget f.
Foreningen Pas paa 1940–46, af Dansk Arbejdes
repræsentantskab, af sammes hovedbest. 1941–53, af
Industrirådets Metaludvalg s. 1940, af metaludval-
get u. Fælleskontoret for Jern og Metal 1940–45,
af det af handelsministeriet og direktoratet for va-
reforsyning nedsatte rådg. metaludvalg 1951–53, af
det af Akademiet for de tekniske Videnskaber ned-
satte metaludvalg for »Ikke-Jernmetaller« s. 1955,

af Industrirådets eksportudvalg 1960–61, af Akademiet for de tekniske Videnskaber s. 1962, af best. f. Centralforeningen for Tolvmandsforeningerne s. 1964; har skrevet: artikler om landbrug, »Grise på den anden måde« og »Rationelt Sohold«.

Adr.: Steen Blichers Vej 23, Kbhvn. F.

Bertelsen, Aksel Teilmand, landsdommer (R¹. 26/9 1962); f. 29/4 1908 i Kbhvn., søn af lektor, cand. mag. B. P. Bertelsen og hustru Ane, f. Teilmand; g. 27/7 1946 m. Gudrun B., f. Hansen; student 1927, cand. jur. 1934, sekr. v. østre landsret s. å., fuldmægtig sst. 1939, ekspeditionssekr. 1947, kst. dommer i Kbhvn.s byret 1945, udnævnt 1949, dommer i østre landsret s. 1958.

Adr.: Holsteinsgade 61, Kbhvn. Ø.

Bertelsen, Jens Andreas, pens. trafikinspektør (R¹. 13/1 1960); f. 22/9 1894 i Esbjerg, søn af baneformand Anton Bertelsen og hustru; g. 4/4 1920 m. Magda Kirstine B., f. Madsen; realeksm. 1910, trafikelev i DSB 1912, trafikmedhjælper 1915, overass. i togkontoret 1932, trafikkontrollør i tilsynstjenesten 1941, trafikinspektør og chef f. togkontoret 1942, i tilsynstjenesten 1948–61.

Adr.: Gyldenlundsvej 22, Charlottenlund.

Bertelsen, Kaj Aage Bjørklund, direktør, cand. jur. (R¹. 1/1 1963); f. 12/10 1910 i Kbhvn., søn af smedemester Niels Bertelsen og hustru Martha Noline Christine, f. Bjørklund; g. 20/7 1949 m. Lisa Marguerite B., f. Michaelsen; student 1928, cand. jur. 1935, fung. sekr. i indenrigsministeriet s. å., sekr. sst. 1938, fuldmægtig 1943, i statens bygningsdirektorat 1945, ekspeditionssekr. i ministeriet f. byggeri og boligvæsen 1948, i indenrigsministeriet s. å., kontorchef i indenrigs- og boligministeriet 1953, i indenrigsministeriet 1955, direktør f. stats-hospitalerne s. 1962 (statens hospitalsvæsen for sindslidende); sekr. i ernærings- og husholdningsnævnet 1940–45, f. Nordisk Metodikkomité for Levnedsmidler (det danske udvalg) 1949–62, f. specialitetsnævnet 1955, regeringsdelegeret v. den internationale konference om afskaffelse og begrænsning af statsløshed, Genève 1959.

Adr.: Hundesøvej 6, Gentofte.

Berthelsen, André, grosserer, direktør (R¹. 22/5 1962); f. 9/11 1891 i Kbhvn., søn af fotograf Wm. Berthelsen og hustru Theodora, f. Schmidt; g. 27/5 1915 m. Rosa B., f. Petersen (død 1952); udd. i Folkebanken og i Haandværkerbanken, Kbhvn., disponent i Skandia Læderfabrik A/B, Malmö 1917, prokurist i læderfa. Ivan Polack & Co. 1924, direktør h. A/S M. J. Ballins Søner's og Hertz' Garverier og Skotøjsfabrikker 1931–39, indehaver af fa. Søren Tongsaares efft. 1940, virksomheden omdannet t. aktieselskab 1954, direktør s. å.; medl. af aktieselskabsbest., af Sø- og Handelsretten 1949–61, af Grosserer-Societetets repræsentantskab 1949–53, af sammes komité 1953–62, næstformd. 1958–62, næstformd. f. Dansk Lædergrossistforening 1940–60 og s. 1963, formd. 1960–63, medl. af best. f. Garverforeningen i Danmark, formd. f. Sammen-

slutningen af Brancheforeninger under Grosserer-Societetet s. 1961, f. Skotøjsbranchens merkantile Sammenslutning 1934–39, medl. af Boligretten f. Kbhvn. s. 1954, af den nationale komité u. International Chamber of Commerce s. 1955, af eksportkreditrådet 1960–63, af best. f. A. W. Coldings efft. A/S s. 1955, f. O. J. Olesen & Co. A/S s. 1956, f. A/S Revisions- og Forvaltnings-Institutet s. 1959, næstformd. s. 1960, medl. af repræsentantskabet f. Pensionsforsikringsanstalten s. 1960, af best. s. 1961, formd. f. Skodsborg og Omegns Kommunal- og Grundejerforening s. 1954.

Adr.: Strandvejen 159, Skodsborg.

Beyer, Aage, fhv. direktør og vicekonsul (R¹. 15/3 1962) (S.V.3¹); f. 28/2 1886 i Viborg, søn af hospitalsforvalter, sparekassedirektør A. F. Beyer og hustru Maria, f. Jørgensen; g. 1^o 11/11 1909 m. Elisa B., f. Cortsen (død 1952), g. 2^o 10/10 1952 m. Annelise B., f. Thyssen; handelsudd. h. tømmerhandler Chr. Schourup, Viborg, eksm. fra Den jyske Handelshøjskole, Århus, ansat i Johan Andersens Træløstforretning, Vejle 1906, i F. A. Hansens Tømmerhandel, Køge 1909; i fa. H. H. Christjansen, Holbæk 1916, medstifter af og adm. direktør f. Holbæk Tagpap- og Cementvarefabriker A/S (nu A/S Hotaco) 1918–61, till. medstifter af og direktør f. Holbæk Træløsthandel A/S 1918–25 og medstifter af og medl. af best. f. Betonvarefabrikken Sjælland A/S, Roskilde 1941–62; formd. f. best. f. Th. Gjerstrup A/S 1951–62, næstformd. f. og kommitteret i best. f. A/S Hotaco 1961, formd. f. best. f. Aage Beyer A/S 1962, svensk vicekonsul 1923–59, formd. f. Centralorganisationen af Førstehåndskøbere u. A/S Dansk Cement Central uden for Kbhvn. 1942–62, medl. af repræsentantskabet f. Kgl. dansk Automobilklub 1931–61, formd. f. repræsentantskabet og medl. af best. 1936–38, medstifter og medl. af Holbæk erhvervsråd, medl. af Holbæk havneudvalg 1933–43, præsident f. Holbæk Rotary Club 1937, medl. af tlf.-abonnernes repræsentantskab 1938–46, af Holbæk byråd 1942–43, næstformd. f. Dansk Betonvare Industri's afd. f. Sjælland, Lolland-Falster og Møen 1943–54, medl. af statens byggenævnet 1943, stifter af og formd. f. Holbæk Industriforening 1945, stifter af og formd. f. og æresmedl. af Foreningen af Sveriges Konsuler i Danmark 1954–59, foretningsfører f. Det Danske Hedeselskab for Holbæk by og en del af Holbæk amt 1931–64, formd. f. Foreningen af Førstehåndskøbere u. A/S Dansk Cement Central på Sjælland, Lolland-Falster, Møen og Samsø uden for Kbhvn. 1928–60, f. best. f. Fondet for Centralorganisationen af danske Cementimportører uden for Kbhvn. 1954, f. Proprietær Alfred Beyers Familielegat 1955 og f. Torveparkeringen A/S, Holbæk 1958, medl. af repræsentantskabet f. Den danske Landmandsbank, Holbækafd. 1943, formd. 1953–59, medl. af tilsynsrådet f. Holbæk Amts Sparekasse 1960, af best. f. Holbæk Kulkompani A/S 1958, f. Dansk Træimprægnering A/S 1960, f. Odsherreds Trælasthandel A/S 1961.

Adr.: Skovhuset, Skærby Strand pr. Nykøbing S.



T. Bjerge
professor, dr. phil.
Hellerup



K. H. Bjerke
kontorchef, lektor
Dragør



J. Bjerre
oberstløjtnant
Saint-Germain-en-Laye,
Frankrig

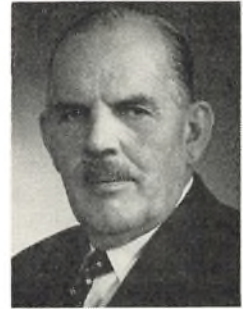

G. Bjørnløw
fabrikant, oldermænd
Hellerup

Bilgaard, Svend Aage Dame, overarkitekt (R'. 6/7 1962) (H.T.Fo.); f. 27/9 1906 i Øverød, Kbhvn.s amt, søn af kommunelærer Hans Sørensen og hustru Anna Adolfine, f. Dame; g. m. Bente B., f. Berg; præliminæreksm. 1922, udd. s. murer 1922–26, afgangseksm. fra Det tekniske Selskabs Skole 1927, fra kunstakademiet 1938, medarbejder h. fl. arkitekter 1928–38, ansat v. hærens bygningsstjeneste 1938, overarkitekt v. forsvarrets bygningsstjeneste s. 1954.

Adr.: St. Kongensgade 75, Kbhvn. K.

Bjardon, Jens Christian Greve, fhv. kriminaldommer (R'. 27/1 1960); f. 9/9 1892 i Dalbyover, Randers amt, søn af gårdejer, sognefoged Rs. Rasmussen og hustru Ane Kirstine, f. Jensen; g. 24/9 1919 m. Anne Marie B., f. Andersen; student 1911, cand. jur. 1918, amtsfuldmægtig på Århus stiftamts kontor, Skanderborg s. å., herredsfuldmægtig i Holbæk 1919, dommerfuldmægtig sst. 1919–43, kriminaldommer i Århus 1943–62; formd. f. afvandingskommissionen i Århus amt 1955–62, handelsministeriets tilsynsførende m. Spare- og Lånkassen, Århus s. 1943, justitsministeriets tilforordnede v. Dansk Brandforsikringselskab Vermund af 1904 1943–63, formd. f. huslejenævnet f. Århus søndre kreds 1951–53, f. fremlejenævnet f. Århus nordre kreds 1945–51, dommer i ekstraordinære straffesager f. Århus amt og Silkeborg retskreds 1945–50, medl. af Rotary International.

Adr.: Søndre Ringgade 7, Århus C.

Bjerge, Torkild, professor, dr. phil. (R'. 10/3 1960) (N.St.O.²) (S.Kr.3.); f. 8/3 1902 i Kbhvn., søn af distriktslæge C. S. C. Bjerge og hustru Thora Marie, f. Hansen; g. 22/5 1931 m. Jonna B., f. Gandil; student 1920, cand. polyt. 1926, mag. scient. 1931, dr. phil. 1938, ass. v. Danmarks tekniske højskoles fysiske laboratorium 1928–36, v. universitetets institut for teoretisk fysik 1937–39, professor i fysik v. Danmarks tekniske højskole 1939, uden f. nr. s. 1956, adm. leder af atomenergikommissionens forsøgsanlæg s. 1956, till. lærer i fysik v. officers-skolen 1937–48; studieophold i Cambridge 1934–

35; medl. af best. f. G. A. Hagemanns Kollegium 1943–56, af Akademiet for de tekniske Videnskaber 1950, af forsvarrets forskningsråd 1952–56, af atomenergikommissionen 1955–56, af best. f. Svend Bergsøe's Fond 1962; har skrevet: Studier over kunstig radioaktivitet med kort halveringstid, disputats 1938; afhandlinger om atomkernefysiske emner; har udgivet lærebøger i Elektricitet og Magnetisme, lyslære, elektron- og atomfysik.

Adr.: Vesperevej 3, Hellerup.

Bjerke, Kjeld Haakon, kontorchef, lektor (R'. 19/10 1960); f. 29/8 1904 i Kbhvn., søn af kontorchef O. H. Bjerke og hustru Erna Julie, f. Huld; g. 17/4 1935 m. Aase B., f. Rømer; student 1923, cand. polit. 1929, sekr. i Statistisk Departement 1930, fuldmægtig sst. 1938, ekspeditionssekr. 1946, kontorchef 1949, till. lektor v. Handelshøjskolen samt statistisk-økonomisk konsulent f. Gutenberghus; har skrevet: Omsætningen og salgsprisen for landejendomme 1902–42; Changes in Danish Income Distribution 1939–52 og div. artikler og kroniker vedr. økonomiske spørgsmål; skuespillene »Valget« og »Kongelig daarskab«; medforfatter af Statistik i teori og praksis og Studier over Danmarks Nationalprodukt 1870–1950.

Adr.: Skansevej 19, Dragør.

Bjerre, Axel Møller, politimester (R'. 20/2 1963).
Adr.: Gråsten.

Bjerre, Jørgen, oberstløjtnant (R'. 13/3 1963); f. 22/10 1920 i Hellerup, Kbhvn.s amt, søn af kontorchef, oberstløjtnant Niels Sophus Jacobsen Bjerre og hustru Esther Christiane, f. Mathiesen; g. 8/4 1948 m. Eva Dalgas B., f. Madsen; student 1941, premierløjtnant i artilleriet 1946, kaptajn løjtnant 1950, fuldmægtig i forsvarsministeriet 1951, major 1954, kontorchef i forsvarsministeriet 1958, oberstløjtnant 1962, tjenstgørende v. den danske repræsentation v. Det nordatlantiske Råd, Paris s. 1963.

Adr.: 4, Rue Turgot, Saint-Germain-en-Laye (S-et-O), Frankrig.

Bjerregaard, Niels Sørensen, fiskeauktionsmester (R'. 28/5 1962); f. 7/10 1899 i Frederikshavn, søn af rentier Søren Nielsen Bjerregaard og hustru Nielsine, f. Sørensen; g. 28/12 1924 m. Emilie Rebekka B., f. Larsen; udd. s. maskinmontør, begyndte fiskeri 1924, medindehaver af fa. S. Bjerregaard & Sønner 1925, till. oprettet fiskefilet- og halvkonservesfabrik, sildeolie- og fiskemel-fabrik i Frederikshavn, Hirtshals og Albæk; formd. f. Frederikshavn Fiskeriforening s. 1938, f. Centralforeningen af Fiskeriforeninger i Vendsyssel s. 1939, medl. af best. f. Dansk Fiskeriforening 1940-62, formd. 1947-62, æresmedl. s. 1962, medl. af Fiskerirådet 1947-53, næstformd. f. best. f. Forsikringen af danske Fiskefartøjer s. 1949, formd. f. Fiskeriets Erhvervsråd s. 1954, medl. af vareudvekslingsudvalget s. 1947, af brændselolienævnet s. å., af fiskeriministeriets eksportudvalg s. 1948, af toldrådet s. 1952, af kommissionen f. fiskeri- og havundersøgelser s. 1947, af søfartskommissionen s. å., af kommissionen til revision af saltvands- og ferskvandsfiskeriloven, søretsmedl. s. 1944, medl. af Frederikshavns havneråd, af byrådet s. 1958 (viceborgmester), af tilsynsrådet f. Frederikshavn og Omegns Sparekasse s. 1944, formd. s. 1960, medl. af fiskerflådens fornyelsesnævnet, af Danske Fiskeres kulturelle Fond, af kommissionen t. revision af sømandsloven, af fiskeriministeriets bevillingsudvalg og arbejdsudvalg, af det sagkyndige udvalg f. opførelse af en havn ved Hanstholm, af best. f. Frederikshavns Skipperforening, af ungdomsskolenævnet, af fiskeriministeriets kvalitetsudvalg, af best. f. Krigsforsikringen for danske Fiskefartøjer, f. Ulykkesforbundet for dansk Fiskeri, medl. af komitéen for udstillinger i udlandet, formd. f. Sætte- og Fiskeskipperskolen, Frederikshavn s. 1941; har skrevet fl. artikler i undervisnings- og fagbøger for dansk fiskeri.

Adr.: Frydenstrand pr. Frederikshavn.

Bjørnløw, Gunnar, fabrikant, oldermann (R'. 6/7 1960) (Fi.L.3¹). (S.V.3¹); f. 28/9 1900 i Kbhvn., søn af fabrikejer H. O. Bjørnløw og hustru Christine, f. Sørensen; g. 14/10 1921 m. Karen B., f. Gnatt; udd. i garverfaget i fa. H. O. Bjørnløws Chromlæderfabrik 1916-19, videreudd. i USA 1919-20, medarbejder h. faderen 1921, medindehaver 1926, till. borgerskab s. garvermester s. å., adm. direktør f. A/S H. O. Bjørnløw, Chromlæderfabrik s. 1933; medstifter af og medl. af best. f. Bjarlow Ltd. Chrome Tanners, Grantham, England 1934, af best. f. A/S H. O. Bjørnløw s. 1933, f. Garverforeningens Forsøgsstation 1933-59, f. Foreningen af danske Læderfabrikanter s. 1935, formd. 1937-60, bisidder i Københavns Garverlaug s. 1935, oldermann s. 1958, medl. af best. f. Dansk Chromlæderfabrik A/S, af repræsentantskabet f. Folkebanken f. København og Frederiksberg s. 1935, af best. s. 1949, næstformd. s. 1961, medl. af Industrifagenes hovedbest. 1938-62, af sammes forretningsudvalg 1946-62, næstformd. 1952-61, medl. af hudenævnet 1939-51, af best. f. Arbejdsgiverforeningens industrigruppe 1940-62, næstformd. f.

best. f. Udligningskassen for Læder og Skotøj 1942-51, medl. af hovedbest. f. Dansk Arbejdsgiverforening 1946-62, af invalideforsikringsretten 1951-57, af Industrirådet s. 1952, af repræsentantskabet f. Teknologisk Institut s. 1952, af sammes best. s. 1959, af hovedbest. f. Arbejdsgiverforeningens Ulykkesforsikring G/S s. 1958, af sø- og handelsretten s. 1962, af Executive Committee i International Council of Tanners s. 1958.

Adr.: Ole Olsens Allé 9, Hellerup.

Bjørn, Ove Johannes, direktør* (R'. 10/5 1962); f. 16/7 1891 i Kbhvn.; g. 20/5 1921 m. Ebba B., f. Jonassen; præliminæreksm. 1907, bankudd. 1907-10, forsikringsudd. 1910-16, kontorchef i Forsikrings-Akts. Norden 1916-25, direktør i Forsikringen af danske Fiskefartøjer 1925-63; rådg. suppleant i best. f. Krigsforsikringen for danske skibe 1939-59, medl. af delegation til forhandling om krigserstatninger fra England for fiskeskuttere 1945-47, rådgiver f. grønlandske myndigheder i søforsikringssspørgsmål 1956.

Adr.: Rymarksvej 10, Hellerup.

* Direktør Ove Johs. Bjørn, Rymarksvej 10, Hellerup, er afgået ved døden 29/3 1964.

Blach, Niels Svend, fhv. afdelingsingeniør (R'. 14/10 1959); f. 6/12 1893 i Kbhvn., søn af kommunelærer Niels Møllerup Blach og hustru Marie, f. Henriksen; g. 1^o 1920 m. Fernandine Henriette Nicoline B., f. Hansen (død 1939), g. 2^o 11/1 1941 m. Hertha Kristine B., f. Møller; student 1911, cand. phil. 1912, cand. polyt. 1917, assisterende ingeniør v. DSB, Århus 1917, ingeniør sst. 1919, v. overingeniørens kontor sst. 1925, i Vejle 1929, h. overingeniøren, Kbhvn. 1930, baneingeniør i Skjern 1936, i Kbhvn. 1942, baneingeniør I h. overingeniøren, Kbhvn. 1944, afdelingsingeniør sst. 1946-61; medl. af best. f. Århus Gymnastikforening 1919-29, næstformd. f. Jysk Lawn Tennis Union 1927-30.

Adr.: Egholmvej 17, Vanløse.

Bladt, Holger Jørgensen, direktør (R'. 3/7 1962); f. 28/7 1901 i Ålborg, søn af direktør P. Bladt og hustru Ellen, f. Haurum; g. 8/10 1932 m. Ellen B., f. Thrane; realeksm. 1917, handelsudd. i A/S Aalborg ny Dampmølle 1917-19, eksm. fra Niels Brocks handelsskole 1921, ansat i Nordisk Oversøisk Handlesselskab, Kbhvn. 1921, videreudd. i Hamburg 1922, i New York 1923-24, i Californien 1924-25, ansat i fa. M. B. Cohn, Kbhvn. 1926, i Seaboard National Bank, New York 1927, laborant i A/S Aalborg ny Dampmølle 1928, prokurist sst. 1931, meddirektør 1940, enedirektør 1945-58, medl. af selskabets best. 1958-63, indehaver af fa. Bladt & Co. s. 1959; tidl. formd. f. amtsudvalget f. K. U., Ålborg amt, medl. af best. f. Danmarkssamfundet, Ålborg afd., medstifter af Det frie Nord's Ålborg afd., medl. af sammes repræsentantskab, tidl. næstformd. f. Foreningen Norden, Ålborg afd. og f. Rugcentrallen, medl. af Rebild National Park Board, Inc. 1935-63, præsident 1947-63, æresmedl.

s. 1963, formd. f. Alborg Blindkreds, medl. af best. f. Sønderjydsk Forening for Alborg og Omegn, f. Dansk Sparerelskab, Kbhvn., medstifter af og 2. viceformd. f. Komitéen for Erhvervspolitik, tidl. medl. af best. f. Sammenslutningen af Danske Handelsmøllere, f. Danske Handelsmølleres Arbejdsgiverforening.

Adr.: »Skovgård«, Duedal, Svenstrup J.

Bloch, Carl Harald Prosper, 1. solofagottist (R¹. 7/4 1962); 1. solofagottist i Danmarks Radio's symfoniorkester.

Adr.: Falkoner Allé 122, Kbhvn. F.

Bloch, Erling, professor (R¹. 10/3 1960); f. 12/6 1904 i Kbhvn., søn af kunstmaler V. A. V. Bloch og hustru Birthe, f. Jensen; g. 8/6 1928 m. skuespillerinden Clara Behrens; udd. på Det kgl. danske Musikkonservatorium, h. professor Anton Svendsen m. fl., debutkoncert 1922, kgl. kapelmusikus 1923–54, till. medl. af Thorvald Nielsen Kvartetten 1923–33, stifter af Erling Bloch Kvartetten 1933, af Den danske Kvartet 1935, lærer v. musikkonservatoriet s. 1946, professor sst. s. 1949, koncertrejser i fl. europæiske lande; medl. af musikkonservatoriets undervisningsråd, af best. f. Foreningen Det kgl. Kapel 1937–49, formd. 1947–49, af best. f. Kammermusikforeningen s. 1954, næstformd. s. 1956, næstformd. f. Privat Kammermusikforening 1938, formd. s. 1962, formd. f. Musikkonservatoriets Lærerforening 1952–59, medl. af best. s. 1962, af repræsentantskabet f. Det danske Selskab s. 1952, af musikudvalget s. 1948; har indspillet fl. gramofonplader, bl. a. værker af Carl Nielsen, Bach, Haydn, Mozart, Beethoven, Béla Bartók, Stravinsky, Knudåge Riisager, Vagn Holmboe, har skrevet kronikker og artikler i dagblade og tidsskrifter.

Adr.: Gl. Strand 52, Kbhvn. K.

Boesen, Gudmund, museumsinspektør (R¹. 22/9 1959); f. 4/4 1905 i V. Vedsted, Ribe amt, søn af lærer Peter Boesen og hustru Marie, f. Schmidt; g. 2/6 1934 m. Anne Marie B., f. Brekling; student 1924, cand. mag. 1931, museumsinspektør v. Det nationalhistoriske museum på Frederiksborg 1933, v. De danske Kongers kronologiske Samling på Rosenborg s. 1934, till. slotsforvalter på Rosenborg s. 1939; medl. af Selskabet for dansk Kulturhistorie s. 1950, af Skandinavisk Museumsforbunds præsidium s. 1946, af Comité International de l'ICOM pour les musées du verre, af best. f. Selskabet til udgivelse af danske Mindesmærker s. 1960, sek. f. Danske Museers Fællesråd s. 1947; har udgivet: Christian den Femtes Rosenborgtapeter, 1949; Gamle Glas, 1950; Venetianske Glas på Rosenborg, 1960, medudgiver af: Gammelt dansk Sølv, 1948, De danske Dronningers Guldtoilette, 1955, tidsskriftartikler; medarbejder og billedredaktør v. historiske og topografiske værker.

Adr.: Øster Voldgade 4, Kbhvn. K.

Bonnek, Jan Bjerre, kommandørkaptajn (R¹. 9/5 1960) (H.T.S.); f. 23/1 1907 i Kamstrup, Kbhvn.s amt, søn af mejeribestyrer Jacob Peter Petersen og

hustru Ane Johanne, f. Sørensen; g. 19/6 1946 m. Irmelin Amalie B., f. Løvengreen; student 1926, søløjtnant 1931, kaptajnløjtnant 1939, orlogskaptajn 1948, kommandørkaptajn 1954, chef f. ekvipageafd. v. flådestation København s. 1964, bl. a. chef på Ægir periodevis 1955–58, på fregatten Esbern Snare 1958–60.

Adr.: Kornvej 15, Charlottenlund.

Bonnevie, Poul, professor, dr. med. (R¹. 1/5 1963); f. 15/6 1907 i Kbhvn., søn af kgl. pakhussforvalter, cand. polit. Asger Bonnevie og hustru Helga, f. Fich; g. 13/5 1933 m. Ellen B., f. Johansen; student 1925, cand. med. 1932, embedslægeeksm. 1936, dr. med. 1939, dermatologisk udd. bl. a. i Zürich, reservelæge v. Finseninstituttet 1938, v. Rigshospitalets afd. H. 1939, v. Rudolph Berghs hospital 1940–44, visiterende læge 1944–46; ansat v. fabrikkdirektoratets erhvervs-hygieniske undersøgelser 1935, leder sst. 1939, læge v. Direktoratet for Ulykkesforsikringen 1938–55, overlæge v. fabrikktilsynet 1945–55, chef f. Rigshospitalets arbejdsmedicinske klinik 1946–54; professor i hygiejne v. Kbhvn.s universitet 1948, konsulent i hygiejne v. sundhedsstyrelsen s. å.; formd. f. undervisningsministeriets skolelægekursusudvalg 1949, f. embedslægeeksamenkommissionen 1954, f. landbrugsmi- nisteriets giftnævn s. å., f. den dansk-svenske Øre- sunds vandkomité 1960; medl. af Dansk Ingeniør- forenings Spildevandskomité 1951, af socialforskningsrådet 1959, af statens teknisk-videnskabelige fonds 8. kommission 1961 og af Akademiet for de tekniske Videnskaber 1964; formd. f. Det samlede Studenterråd 1931, f. Foreningen af yngre Læger 1937–38, f. Dansk Selskab for Allergiforskning 1946–49, f. Nordisk Forening for Allergiforskning 1949–54, medl. af hovedbest. f. Den alm. danske Lægeforening 1938–41, formd. 1961–64, medl. af best. f. Lægernes Pensionskasse, af Lægeforeningens hygiejnekomité, af styrelsen i Selskabet for Sundhedsplejen, formd. 1946–54, medl. af forretningsudvalget f. Landsforeningen for Mentalhygiejne, formd. 1948–55 og s. 1958, af best. f. Medicinsk Selskab i Kbhvn. 1952–58, præsident f. Arbejdernes Samariterforbund 1952, æresmedl. af Société Française d'Allergie 1953, af Finska Industrimed. Sällskapet 1954, næstformd. f. Dansk Forening for Folkebade 1954, formd. f. Foreningen af Professorer ved de højere Lærestalter 1957, f. Forbundet af lærere ved de højere Lærestalter 1958–61, f. Foreningen til Beskyttelse af videnskabeligt Arbejde 1959–61, medl. af best. f. Danske Statsbedsmænds Samråd 1960; faglig-social redaktør af Ugeskrift for Læger 1946, redaktør af Medicinske Specialer i Lægepraksis, af Sundhedsplejen 1949, af Danish Medical Bulletin 1954, af Bibliotek for Læger 1955, af Helse 1958, medl. af styrelsen f. tidsskriftet Nordisk Medicin 1959; har skrevet: Ecze mlidelsernes Aarsagsforhold, disputats 1939; Arbejderbeskyttelse; Dermatologi; Arbejds- sygdomme; Stamtavlen Familien Bonnevie i Danmark og Norge 1914–1930; Hygiejne; talrige tidsskriftartikler.

Adr.: Blegdamsvej 21, Kbhvn. Ø.



E. Borg
kommandørkaptajn
Kbhvn. Ø.



J. F. Braae
fhv. seminarilærer,
idrætsinspektør
Haderslev



S. C. Brejl
fhv. amtskolekonsulent
Tønder



*H. H. S. A. greve
Brockenhuus-Schack*
direktør, civilingeniør
London

Borg, Erik, kommandørkaptajn (R¹. 4/10 1960) (H.T.S.) (N.O.H.4.) (N.St.O.3¹.) (S.Sv.3¹); f. 8/2 1913 i Korsør, søn af havnedirektør, kommandørkaptajn Th. Borg og hustru Karen, f. Wilkens; g. 25/4 1942 m. Kirsten B., f. Fischer; student 1931, søløjtnant 1936, kaptajnløjtnant 1941, orlogskaptajn 1947, kommandørkaptajn 1952, adjutant h. chefen f. kystdefensionen 1942–29/8 43, tjenstgørende i marinestaben 1946–50, adjutant h. H. M. kongen 1950–53, till. tjenstgørende i forsvarsministeriet 1950–53, chef f. Bornholms marinedistrikt 1953, Island Commander Faroos og chef f. Færøernes marinedistrikt 1956, f. Storebæltets marinedistrikt 1957–58, leder af søværnsstabens krigshistoriske arbejder 1963; medl. af best. f. Heraldisk Selskab.

Adr.: Østerbrogade 102, Kbhvn. Ø.

Borgschmidt-Hansen, Kai, fhv. fængselsinspektør (R¹. 21/1 1959) (M.T.Kha.) (N.r.K.M.); fhv. fængselsinspektør v. statsfængslet, Vridsløselille pr. Glostrup.

Adr.: Broholms Allé 26, Charlottenlund.

Borring, Martin Andersen, kommandør (M) (R¹. 2/4 1959) (H.T.S.).

Adr.: Karlshøj pr. Tappernøje.

Braae, Johan Frederik, fhv. seminarilærer, idrætsinspektør (R¹. 7/2 1961) (I.F.3.); f. 9/8 1885 i Århus, søn af sergent Chr. Braae og hustru Charlotte, f. Jensen; g. 31/3 1915 m. Marjorie Braae, f. Moore Hodgson; lærereksm. fra Jelling seminarium 1906, eksd. fra statens eetårige gymnastikkursus 1907, soldat i kystartilleriet, hjemsendt som værnepligtig løjtnant; 1908–12 leder af eetårigt lærerkursus i gymnastik på S. W. Polytechnic Institute i London; indtil 1918 leder af lærerkursus på Dunfermline College of Hygiene and Physical Education i Skotland, tillige ass. gymnastikinspektør og censor ved lærereksamen i Skotland, 1920–55 lærer ved Haderslev statsseminarium; 1938–59 tillige idrætsinspektør for Sønderjylland, stifter af den danske lejrskole.

Adresse: Lembkesvej 49, Haderslev.

Brejl, Søren Christian, fhv. amtskolekonsulent (R¹. 6/12 1963); f. 28/10 1893 i Ejstrup, Skanderborg amt, søn af gårdejer Knud P. Knudsen og hustru Birthe Marie, f. Pedersen; g. 1^o 25/11 1927 m. Jessie B., f. Lytsen (død 1947), g. 2^o 19/10 1948 m. Doris B., f. Christiansen; lærereksm., Nørre Nissum 1914, studierejse t. USA 1922–23, lærer v. Esbjerg kommunale skolevæsen 1916, v. Tønder seminariums øvelsesskole 1925–41, viceinspektør sst. 1941–46, leder af de offentlige tyske særklasser v. Tønder kommuneskole 1946, kst. skoleinspektør v. Tønder første danske kommuneskole aug.–dec. 1946, amtskolekonsulent f. Tønder amt 1947–63, till. forstander f. Tønder oplands handelsskole 1941–47 og f. Tønder handelsskole 1941–47; formd. f. Foreningen af Lærere og Lærerinder ved Statseminariernes Øvelsskoler 1944–46, medl. af Tønder menighedsråd s. 1945, af repræsentantskabet f. Danmarks pædagogiske Institut 1959–63 og af best. f. Danmarks Amtsskolekonsulentforening 1959–63.

Adr.: Leos Allé 48, Tønder.

Brix, Herlov Nicolaus Scholl, rådsformand (R¹. 14/9 1961); f. 4/10 1908 i Ålborg, søn af professor, dr. phil. Hans Brix og hustru Johanne f. Scholl; g. 20/4 1934 m. Ritha B., f. Grove; student 1926, cand. jur. 1933, sekretær i handelsministeriet s. å., fuldmægtig sst. 1940, ekspeditionssekretær 1944, midlertidig kontorchef 1947, udnævnt 1950; næstformd. f. Forsikringsrådet 1953, formd. 1957, handelsministeriets repræsentant i fl. udvalg og nævn samt ministeriets tilforordnede i priskontrolrådet 1951–53.

Adr.: Blytsvej 11, Kbhvn. F.

Brockenhuus-Schack, Hans Henrik Sophus Adam greve, direktør, civilingeniør (R¹. 9/4 1959) (Chr. X.Fr.M.). (A.F.L.3.) (Stb.B.E.5.); f. 17/4 1900 i Stockholm, søn af overhofmarskal, teaterchef, direktør Frands Axel Vilhelm greve Brockenhuus-Schack og hustru Dagmar Louise, f. komtesse Daneskiold-Samsøe; g. 7/10 1932 m. Alette B-S., f. komtesse Krag-Juel-Vind-Frijs; student 1918, cand.

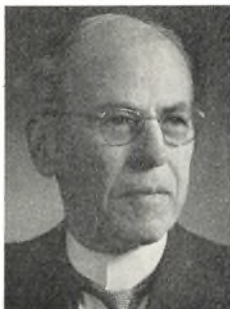

T. Brodersen
fhv. underdirektør,
cand. polyt.
Holte



A. A. Brun
direktør, kontorchef
Kbhvn. K.



N. F. Buchwald
professor
Kbhvn. F.



Aa. Bugge
fhv. provst og lektor
Allerød

polyt. 1924, sekondløjtnant i livgarden 1930, ansat i Det Store Nordiske Telegrafsekskab 1925, i England 1926, i Frankrig 1927, i England 1927–29, i Kbhvn. 1930, i Shanghai 1931–38, i London s. 1939, direktør f. selskabets afd. i England s. 1946; medl. af den danske militærmission, England 1944–45, værge f. den danske kirke i London 1950–64, f. den danske Sømandskirke i London 1956–64, formd. f. Anglo-Danish Society, London 1954–61.
Adr.: 11, Zetland House, Marloes Road, London W. 8, England.

Brodersen, Thorkil, fhv. underdirektør, cand. polyt. (R'. 2/6 1959) (S.V.3'); f. 7/12 1890 i Lyngby, Kbhvn.s amt, søn af læge Joh. Brodersen og hustru Helena Mathilda Nelly, f. Heikel; g. 30/11 1917 m. Nelly B., f. Engelhardt; cand. polyt. 1914, ingeniør i NESA 1914, driftsbestyrer sst. 1925, overingeniør 1937, underdirektør 1950–60, till. underdirektør i Elektricitetsselskabet Isefjordsværket 1955–60; har forestået projektering af bl. a. Kyndbyværket og Asnæsværket; medl. af Akademiet for de tekniske Videnskaber.

Adr.: Søbakkevej 10, Holte.

Brun, Alice Adelaide, direktør, kontorchef (R'. 1/6 1960); f. 25/2 1904 i Kbhvn., datter af artillerikaptajn Alf Harald Brun og hustru Dagmar Vilhelmine Harriet, f. Hage; student 1921, cand. polit. 1930, sek. i finansministeriet 1934, fuldmægtig sst. 1938, ekspeditionssek. 1942, ministersek. 1945–46, fung. kontorchef f. sekretariats- og budgetkontoret 1946, udnævnt 1948, Executive director i The International Bank for Reconstruction and Development, Washington 1962–64 (repræsantant f. de 5 nordiske lande), kontorchef i finansministeriet; medl. af udvalget vedr. statens budget og regnskab 1951–62, af forretningsudvalget f. Nationalforeningen til Tuberkuløsens Bekæmpelse 1949–62, af Handelsflådens velfærdsråd 1948–62, af regeringsudvalget for teknisk bistand til underudviklede lande 1951–62, af sygehusrådet 1953–62, medl. af hovedbest. f. det nordiske administrative Forbund 1946, af forretningsudvalget 1950, medl.

af styrelsen f. Kvindelige Akademikere 1954, formd. 1958–62.

Adr.: Overgaden o/V. 52, Kbhvn. K.

Brøchner-Mortensen, Knud, professor, overlæge, dr. med. (R'. 21/11 1963); f. 4/7 1906 i Fredericia, søn af mægler, kgl. vejer- og måler, vicekonsul J. W. Brøchner-Mortensen og hustru Ingrid, f. Schæffer; g. 16/4 1932 m. Else B-M., f. Stein; student 1924, cand. med. 1931, dr. med. 1937, studierejser t. USA 1946, 1952, 1954, 1957, Schweiz og Italien 1953, England 1957 og 1959, klinisk ass. v. rigshospitalets medicinske poliklinik 1937–38, 2. reservelæge v. Kbhvn.s kommunehospital 2. afd. 1938, 1. reservelæge sst. 1941, v. 3. afd. 1942–45, v. Blegdamshospitalet 1946–49, till. chef f. Sygekasselægerne Organisations laboratorium, afd. A 1939–49, lektor i systematisk medicin v. Kbhvn.s universitet 1945–49, kst. overlæge v. Horsens kommunehospital 1947, speciallæge i intern medicin 1941, i klinisk kemi og laboratorieteknik 1947, professor i intern medicin v. Kbhvn.s universitet og overlæge v. rigshospitalets medicinske afd. A s. 1949; medl. af best. f. Dansk Selskab for Giftforskning 1944–56, formd. 1953–55, formd. f. Danske Stofskiftespeciallægers Organisation 1949–52, stifter af Danske Laboratorielægers Organisation 1946, formd. 1946–49, medl. af best. f. Nordisk Forening for klinisk Kemi og Fysiologi 1947–52, f. Speciallægeorganisationernes Sammenslutning 1947–52, af tilsynsrådet v. laborantskolen på Teknologisk Institut 1947–54, af indenrigsministeriets udvalg vedr. udannelse af hospitalslaboranter 1955, af kommissionen vedr. statens sindssygevesen 1952, tilforordnet speciallægenævnet 1947–54, medl. af repræsentantskabet f. den alm. danske Lægeforening 1948–56, af sammes sygehusråd 1949–59, hygiejnekomiteé 1956–59 og udvalg f. fortsættelseskurser 1957, medl. af fællesudvalget af 1959 vedr. praktiserende lægers efteruddannelse, af Den alm. danske Lægeforenings uddannelseskomiteé 1964, af best. f. Foreningen af offentlig ansatte Hospitalsoverlæger og Klinikchefer i Kbhvn. og Frbg. 1952–55, f. Silkeborg Bad 1949–54, f. Dansk Selskab for intern Medicin 1949

–54, formd. 1950–54, af Sundhedsstyrelsens §-14 udvalg 1949–54, af redaktionen af Scandinavian Journal of Clinical and Laboratory Investigation 1948, af Acta Medica Scandinavica 1950, af Acta rheumatologica Scandinavica 1955, af Medicinsk Årbog 1957, af forretningsudvalget i Rigshospitalet til Gigtens Bekæmpelse 1951, af best. f. Københavns medicinske Selskab 1951, vicepræsident 1958–59, præsident 1959–60, Dansk medicinsk Selskab 1951, Dansk endokrinologisk Selskab s. å., Nordisk Forening for Endocrinologi 1953, Nordisk Forening for Rheumatologi 1953–55, Nordisk Forening for indvortes Medicin 1954–58 og 1962–64, præsident f. den 29. Nordiske Kongres for intern Medicin i Kbhvn. 64, formd. f. Dansk gastroenterologisk Sammenslutning 1960–63, f. best. f. kollegiet Solbakken 1957–61, medl. af best. f. Weimanns legat 1958–60, formd. 1960, formd. f. best. f. Fonden til lægevidenskabens fremme 1956, medl. af New York Academy of Sciences 1953, repræsentant i Ligue Internationale contre le Rheumatisme 1953, medl. af council 1957–61, præsident f. 5. nordiske reumatologkongres, Kbhvn. 1954, medl. af Svenska Läkaresällskapet, æresmedl. af American Rheumatism Association 1948, af Sociedad Argentina de Reumatologia 1959, af Svensk Reumatologisk Förening 1963, næstformd. i rigshospitalets lægeråd 1949, formd. 1958, medl. af samme byggeudvalg 1958, af samarbejdsudvalget mellem Rigshospitalet og Kbhvn.s militærhospital 1959, af fællesudvalget f. det storkøbenhavnske sygehusvæsen 1960, dekan v. det lægevidenskabelige fakultet u. Kbhvn.s universitet 1956–57, medl. af studienævnet 1953, formd. 1961, af fakultetets byggeudvalg 1961, formd. f. de lægevidenskabelige fakulteters studieplansudvalg 1962, medl. af WHO Expert Advisory Panel 1963, retslægerådet 1963, konsistorium og videnskabsfondens lægevidenskabelige kommissi on 1963; tildelt The Heberden Society medalje 1957; har skrevet: Uric acid in blood and urine, disputats 1937; Medicinske Laboratorieundersøgelser, 1945; Klinisk Laboratorieteknik, 1948 og 1959; Sygdomme i Led, Muskler og Bindevæv, 1952; kliniske og biokemiske afhandlinger i danske og udenlandske tidsskrifter.

Adr.: Frederik V's Vej 1, Kbhvn. Ø.

Brøndsted, Holger Valdemar, professor, dr. phil. (R¹. 23/11 1961); f. 22/7 1893 i Rønne, søn af forfatter, lektor K. G. Brøndsted og hustru Clara, f. Thomsen; g. 12/4 1919 m. Agnes Nicoline B., f. Hansen; student 1911, mag. scient. 1917, dr. phil. 1937, ass. v. Landbohøjskolens zoologiske laboratorium s. å., lærer v. statens lærerhøjskole 1920–28, till. v. Birkerød statsskole 1920, adjunkt sst. 1921, lektor 1937, rektor 1941, professor i alm. zoologi v. Kbhvn.s universitet 1948–63, medl. af konsistorium 1954–63, studieophold v. Stockholms högskola 1934–36; medl. af læseplansudvalget f. gymnasieskolen 1959–60, form. f. Dansk naturhistorisk Forening 1951–53, Fellow of l'Institut International d'Embryologie, Member of Editorial board of Journ. Embryol. and exper. Morphology; tildelt medalje f. videnskabeligt arbejde fra kong

Leopold III af Belgien; har skrevet: Biologi, 1928; Arternes Omdannelse, 1939; Cellen og dens liv, 1939; Gymnasiets Fremtid, 1945; Biologi og Menneskeforståelse, 1951; Atomalderen og menneskets biologiske fremtid, 1956, tysk udg. 1957, engelsk udg. 1958, fransk udg. 1959; Naturerkendelse, Gudserkendelse og Tro, 1956; Vort Biologiske Grundlag, I Cellen, 1956, II Kønnnet, 1957, III Fosterudviklingen, 1957, IV Individet, 1958, V Slægten, 1959; talrige videnskabelige afhandlinger, populære skrifter og artikler om pædagogiske og biologiske problemer.

Adr.: Stockholmsgade 23, Kbhvn. Ø.

Buch, Kaj Oluf Christian Nikolin, lektor, cand. theol. (R¹. 27/3 1963); f. 19/7 1895 i Kolding, søn af godsbestyrer v. DSB Martin Buch og hustru Elisabeth, f. Krestensen; g. 3/1 1922 m. Clara B., f. Knuth; student 1913, cand. theol. 1920, ansat v. Østersøgades gymnasium 1916, lektor 1956; sekr. f. KFUM's hovedafd. 1920–25, formd. f. KFUM's atletikforening »Ben Hur« 1925–28, solist og vicedirigent i Studentersangforeningen 1927–46, formd. 1951–56 og 1959–60, dirigent f. herrekoret »De Danske« 1941–49.

Adr.: Tonysevej 39, Charlottenlund.

Buchwald, Niels Fabritius, professor (R¹. 2/3 1960); f. 10/8 1898 i Ålborg, søn af stationsforstander N. B. Buchwald og hustru Astrid, f. Fabritius; g. 22/5 1928 m. Karen B., f. Mikkelsen; student 1917, cand. mag. 1924, studierejser t. Norge, Island og USA, ass. v. Landbohøjskolen 1925, amanuensis sst. 1935, professor 1944, till. lærer v. Ingwersen & Ellbrechts gymnasium 1928–36, konsulent i svampesager v. Københavns Grundejerforening 1930–37; sekr. f. Foreningen til Svampeskundskabens Fremme 1926–44, formd. s. 1944, sekr. f. komitéen til udgivelse af Flora Agaricina Danica 1935–40, medl. af komitéen s. 1944, formd. f. virusudvalget u. Akademiet for de tekniske Videnskaber 1948–60, medl. af Akademiet for de tekniske Videnskaber 1956, af Det Norske Videnskabs-Akademi, Oslo 1956, af Kungl. Skogs- och Lantbruksakademien, Stockholm 1957, korresp. medl. af Svenska Botaniska Föreningen 1957, æresmedl. af Finlands Växtskyddssällskap 1958; har skrevet: Spise- og Giftsvampe, 1937; Fungi imperfecti (Deuteromycetes), 1939; Svampetavler I–II, 1946; medforfatter t. Fysiogene Plantesygdomme, I–II, 1936; lærebøger i plantepatologi samt afhandlinger i inden- og udenlandske tidsskrifter; medredaktør af Friesia, Nordisk mykologisk Tidsskrift s. 1932, af Naturhistorisk Tidende 1937–42, redaktør s. 1942.

Adr.: Dalgas Boulevard 68, Kbhvn. F.

Bugge, Aage, fhv. provst og lektor (R¹. 11/6 1963); f. 19/2 1896 i Grønland, søn af kolonibestyrer K. Bugge og hustru Hedevej, f. Clausen; g. 4/7 1925 m. Anna Valborg Margrethe B., f. Jensen; student 1913, cand. theol. 1921, ophold i Grønland 1913–14, 1917–18 og 1919, kst. førstepræst i Godthåb 1921, førstepræst i Holsteinsborg



M. Buhl
fhv. realskolebestyrer
Tørring



Aa. Busch-Sørensen
statsaut. revisor
Århus C.



C. O. Bøggild-Andersen
professor, dr. phil.
Århus N.

og forstander f. kateketskolen 1922, frekventeret pædagogisk kursus i Danmark 1924–25, seminarieforstander i Godthåb 1925, forstander f. seminarium og højskole i Godthåb 1931, førstepræst i Godthåb og provst f. Grønland 1934, afsk. m. ventepenge 1948, lektor i grønlandsk og forstander f. Det grønlandske seminarium, Kbhvn. 1948–64, studierejse t. Labrador 1960; formd. f. Foreningen for grønlandsk Folkeoplysning 1932–48, Fellow of The Arctic Institute of North America, medl. af Arktisk Instituts råd, næstformd. f. udvalget f. den grønlandske kirkesag 1951–63; har redigeret grønlandske kirke- og skoleblade; har skrevet artikler i tidsskrifter, leksika m. m.; medarbejder v. og formd. f. redaktionen af Dansk-Grønlandsk Ordbog, 1960; har udgivet: Dansk Læsebog for grønlandske Skolebørn I–II m. tilhørende Grønlandske Læreres Bog, 1926–29, Fjeldsøer (dansk roman) 1931; grønlandsk bog om Grundtvig, 1935, om Herrnhut, 1937 m. m.; medudgiver af Grønlandsk Læsebog I–III, 1944, Grønlandsk Rejseparlør, 1952, grønlandsk bog om kirkesamfund og sekter, 1957.

Adr.: Hvidehusvej 5, Allerød.

Buhl, Marius, fhv. realskolebestyrer (R¹. 12/5 1960); f. 20/7 1890 i Gårslev, Vejle amt, søn af gårdejer Peder Sørensen Buhl og hustru Karen, f. Nielsen; g. 10/8 1917 m. Otilie Margrethe B., f. Rohrlapper; udd. v. landbrug, lærereksm., Haslev 1912, højskolelærer 1912–13, lærer v. Lyngby real- og latinskole 1915, højskolelærer 1916–17, lærer v. Egtved kommuneskole 1917–20, bestyrer af Tørring mellem- og realskole 1920–55; medl. af folketinget 1947–60 (Venstre), sekr. f. Venstres rigsdagsgruppe 1949–56, medl. af folketingets præsidium 1957–60 (1. næstformd.), af statens tilsynsråd f. statshospitalerne s. 1950, af Nordisk Råd 1953–60, af Den nordiske Kulturkommission 1954–64, af best. f. Danmarks Realskoleforening 1939–53, næstformd. 1942–53, af best. f. Børkop højskole og KFUM's seminarier på Frbg. og i Hellerup, beskikket censor v. realeksm., medl. af Tørring sogneråd 1925–33 og 1945–53, af Tørring

skolekommission 1925–33, Tørring menighedsråd 1930–49, formd. 1945–49, medl. af best. f. Tørring elværk 1923–48, formd. s. 1929, medl. af hovedbest. f. Danske Jævnstrømsværker s. 1938, formd. s. 1962, medl. af el-rådet, af Danske elværkers Forening 1962.

Adr.: Vongevej, Tørring.

Busch-Sørensen, Aage, statsaut. revisor (R¹. 24/8 1961); f. 6/2 1894 i Kbhvn., søn af oversergent Søren Sørensen og hustru Marie, f. Busch; g. 3/4 1919 m. Margrethe B.-S., f. Pedersen; realeksm. 1909, handelsudd. i fa. Brdr. Justesen, Kbhvn. 1909–12, frekventeret Købmandsskolen 1909–14, ansat i statens sygekassedirektorat 1912–19, revisor i Revisions- og Forvaltnings-Instituttet, Kbhvn. 1919–21, afdelingschef i sammes Jyllands-afd., Århus 1921–31, aut. regnskabskyndig tillidsmd. i tvangsakkordsager 1926 og statsaut. revisor 1928, direktør og medl. af best. f. A/S Revisionskontoret, Århus 1931–45, s. 1945 selvstændig revisionsvirksomhed i Århus, till. manueldtør i revisions-teknik 1931–36; censor og eksaminator v. revisoreksm. 1935–45, medl. af revisionskommissionen 1945–64, af bogføringskommissionen s. 1949, af næringslovkommissionens revisorudvalg s. 1960, af Foreningen af statsaut. Revisorer, æresmedl. 1963, medl. af tidsskriftudvalget f. »Revision og Regnskabsvæsen« indt. 1964, delegeret v. Den VI internationale Revisorkongres, London 1952, v. VII Nordiske Revisorkongres, Helsingfors 1954, v. VIII Nordiske Revisorkongres, Stockholm 1959; har skrevet artikler i inden- og udenlandske fagtidsskrifter, bl. a. om revision og revisoruddannelse, har udgivet: Instruktioner i elementær revisions-teknik og 250 Eksamensopgaver 1913–1962.

Adr.: Banegårdsplads 8, Århus C.

Bærentsen, Olaf, dommer (R¹. 8/6 1959); f. 18/9 1894 i Kbhvn., søn af landsdommer Christian Bærentsen og hustru Maria, f. Kock; g. 1^o 21/5 1920 m. Mix B., f. Bojsen, død 1943, g. 2^o 2/6 1945 m. Lise Marie B., f. Bjørnboe; student 1912, cand. jur. 1918, by- og herredsfuldmægtig i Stege s. å.,

dommerfuldmægtig 1919, kriminaldommerfuldmægtig i Kbhvn.s amts nordre birk 1935, kriminaldommer i Kbhvn.s amts søndre birk 1939, dommer i Holbæk købstad m. v. 1951; till. kst. dommer i østre landsret 1945–46, suppleant f. formændene i den ekstraordinære tjenestemandssdomstol 1945, medl. af den særlige klageret 1949–59, formd. f. Foreningen af Amts- og Retsbetjningsfuldmægtige i Danmark 1936–39, f. fredningsnævnet f. Holbæk amt 1951, f. Foreningen af Naturfredningsformænd i Danmark 1952–59, næstformd. f. tilsynsrådet f. Holbæk Amts Sparekasse 1951, formd. f. afvandingskommissionen f. Holbæk amtsrådsreds 1959.
Adr.: Sofievej, Holbæk.

Bøggild-Andersen, Carl Olaf, professor, dr. phil. (R¹. 3/9 1960); f. 20/6 1898 i Brønderslev, søn af afdelingschef Marius Sophus Andersen og hustru Caroline Kirstine, f. Bøggild; g. 26/9 1941 m. Gerda Ingrid Margareta B.-A., f. Andersson; student 1917, mag. art. 1925, lærer v. københavnske skoler 1925–27, undervisningsass. v. Kbhvn.s universitet 1928, bibliotekar v. Det kgl. Bibliotek 1933, dr. phil. 1936, professor i historie v. Århus universitet s. 1939, till. medarbejder v. kommissionen til fælles nordisk udforskning af de russiske statsarkiver m. ophold i Moskva 1929 og 1930; fl. studieophold i England, Paris, Uppsala, Stockholm og Oslo, gæsteforelæst v. Göteborg Högskola 1949; medl. af best. f. Den danske historiske Forening s. 1933, formd. 1950–54, medl. af den danske komité f. Historikerne internationale Samarbejde 1939, af forretningsudvalget 1947, af Selskabet for Udgivelse af Kilder til dansk Historie 1942, af Humanistisk Samfund, Århus 1939, af Det lærde Selskab, Århus 1945, af selskabets præsidium 1948–51, af Vetenskaps-Societetet, Lund 1946, af Det kgl. danske Selskab for Fædrelandets Historie, af Det kgl. danske Videnskabernes Selskab 1948, af Det norske Videnskaps-Akademi, Oslo 1958, medl. af Videnskabernes Selskabs Kommission til Undersøgelse af de i dansk Privateje bevarede Kilder til dansk Historie 1948, formd. 1949, medl. af Dansk-norsk Samarbejdsfonds professorudvalg 1949, af styret f. Erhvervsarkivet i Århus, præsident f. det nordiske historikermøde i Århus 1957; har skrevet: Statsmæltningen i 1660, disputats 1936; Enevælden 1670–1770, 1937; Danmark og Norge i 18. Aarhundrede, konkurrenceafhandling 1936; Hannibal Sæhested og Sir George Downing, 1940; Christian IV's Tidsalder, 1942; Norden i Verdenshistorien, 1944; Hannibal Sæhested. En dansk Statsmand I, 1946, Fra Jyllands-Postens Brevgemmer, 1949; Colbert og Danmark 1661–65, 1946; Studier over Povl Helgesen I, 1957; Leonora Christina Comtesse d'Ulffeldt Autobiographie 1673, 1958; medforfatter af Andreas Frederik Kriegers Dagbøger 1848–1880. Oplysninger, Oversigter og Registre I–II, 1943, Af Jyllands-Postens Saga, 1946, Leonora Christina: Jammers Minde og andre selvbiografiske Skildringer, 1949, 2. udg. 1960; tidskriftafhandlinger og artikler i leksika; medarbejder v. Chambers' Encyclopædia.

Adr.: Knud Rasmussens Vej 5, Århus N.

Callesen, Hans, boghandler, konsul* (R¹. 1/1 1962).

Adr.: Windhoek, Sydvestafrika.

* Boghandler, konsul Hans Callesen, Windhoek, Sydvestafrika, er afgået ved døden okt. 1963.

Carstensen, Ejner William, pens. skoledirektør (R¹. 13/4 1961); f. 27/4 1891 i Mejlbj, Århus amt, søn af gårdejer L. Carstensen og hustru Kirstine, f. Simonsen; g. 23/9 1917 m. Johanne C., f. Larsen; lærereksm. 1912, frekventeret Statens Gymnastikinstitut 1913, ansat v. Frederiksberg skolevæsen 1916, viceskoledirektør sst. 1936, skoledirektør 1940–61; formd. f. Gl. Københavns amts skolerådsudvalg 1935, f. nævninge-grundlisteudvalget i Frederiksberg kommune 1937–60, f. Foreningen til Skolehygiejnens Fremme 1946–62, præsident f. Dansk Svømme- og Livredningsforbund s. 1948, formd. f. Frederiksberg Asylselskab 1950, f. Dansk Forening for Folkebad 1953, f. Lysebusamfundet 1954, medl. af direktionen f. Det kgl. Vajsenhus 1956–61; har udgivet Lærebog i elementær Svømmeundervisning, 1920, Folkeskolen og dens opbygning, 1947 samt flere afhandlinger.

Adr.: Spurveskjul 4, Kbhvn. F.

Christensen, Carl Georg, distriktschef (R¹. 16/3 1961) (Hjv.F.T.); distriktschef v. Jydsk Telefon Aktieselskab, Kolding.

Adr.: »Skellet«, Tullebølle.

Christensen, Ejnar Gerhard Fritjof Panduro, oberst (R¹. 27/5 1959) (R. 1953) (H.T.Fo.); f. 27/3 1910 i Horsens, søn af elektriker Chr. Christensen og hustru Alma, f. Rasmussen; g. 29/5 1935 m. Grethe C., f. Viuff; handelsudd., reserveintendant 1931–33, sekr. 1933–45, deltaget i kursus, afgang fra officersskolens specialklasse 1946, handelshøjskolens diplomprøve s. å., kontorchef i hærens flyvertropper 1946, oberstløjtnant 1951, oberst 1954, flyverkommandointendant 1954, afdelingschef v. flyverstaben 1950; form. f. flyvevåbnets idrættskomité s. 1957; tildelt Tietgen-prisen 1945.

Adr.: Nøjsomhedsvej 21 B, Lyngby.

Christensen, Einar Rasmus, direktør (R¹. 6/7 1960); f. 26/8 1898 i Maribo; g. 30/10 1923 m. Anna Broe-C., f. Olesen; realeksm. 1914, handelsudd., direktør f. A/S Den danske Mælkekondenseringsfabrik, Nakskov 1926–60; medl. af Industrirådet 1947, af best. f. Industrirådet 1951–59, f. Industriforeningen 1951–59, medl. af præsident f. Industrirådets eksportudvalg, formd. f. Handelens og Industriens fælleseksportråd 1961, f. den danske hovedkomité for standardisering af handelsdokumenter, medl. af landbrugsministeriets kontaktudvalg af 1958 1962, af egnsudviklingsrådet s. å., næstformd. f. den i h.t. lov af 20/3 1963 oprettede dispositionsfond, medl. af best. f. A/S Den Danske Mælkekondenseringsfabrik s. 1960, medstifter af og formd. f. Foreningen Famex (danske autoriserede mælkekonservfabrikker).

Adr.: Teglgårdsvej 43, Charlottenlund.



E. G. F. P. Christensen
oberst
Lyngby



H. Christensen
oberst
Nærum



O. L. Christensen
amtsforvalter
Haderslev



J. C. Christiansen
fhv. dommer
Ringkøbing

Christensen, Henry, oberst (R¹. 27/5 1962) (H. T. Fl.); f. 11/12 1913 i Kbhvn., søn af billedskærer Christen Laur. Anton Nikolai Christensen og hustru Julie Josefine, f. Hansen; g. 31/7 1942 m. Aase Vibeke C., f. Nielsen; student 1932, premierløjtnant i artilleriet 1936, militærflyvercerfikat 1938, oberst i flyvevåbnet 1957, telegrafingeniørkursus 1946–48, signalinspektør v. flyvevåbnet 1951–55, chef f. flyverstabens materielafd. 1955–61, f. flyvestation Værløse s. 1961; medl. af Dansk Ingeniørforening.

Adr.: Hegnsvej 111, Nærum.

Christensen, Jens, assisterende afdelingschef (R¹. 11/3 1961) (F.Æ.L.4.); assisterende afdelingschef i udenrigsministeriet.

Adr.: Führrichgasse 5, Wien 1, Østrig.

Christensen, Jørgen Anton Frederik, ingeniør (R¹. 20/3 1959).

Adr.: Odense.

Christensen, Niels Christian, chefredaktør (R¹. 5/2 1960) (M.T.Kha.) (Fi.M.M.3.); f. 19/3 1896 i Holstebro, søn af murer J. C. Christensen og hustru Anne Kirstine, f. Nielsen; g. 2/10 1936 m. Gudrun C., f. Knudsen; udd. s. typograf v. Holstebro Dagblad, journalist sst. 1916, redaktionssekr. v. Langelands Avis 1918, frekventeret Askov folkehøjskole 1918–19, journalist v. Randers Dagblad 1919, redaktør v. Skive Venstreblad 1925, ansvarshavende redaktør v. Horsens Folkeblad s. 1934, studieophold i udlandet, deltaget i Nordens pressekursus og i interparlamentariske møder 1947–62; medl. af Provinsjournalistforeningens hovedbest. 1922–23, af Horsens byråd 1943–50, næstformd. f. Venstres Ungdoms Landsorganisation 1922–24, formd. f. Venstres organisation i Horsens-Kredsen, sekr. f. Venstres organisation f. Skanderborg amt, medl. af tilsynsrådet f. Landbosparekassen i Horsens, af best. f. Foreningen Nordens Horsens afd., Pastpræsident f. Horsens Rotary-Klub, medl. af Venstres kommunaludvalg, af Venstres Landsorganisations agitationsudvalg, af best. f. Pressens Fællesindkøb, næstformd f. best. f. Venstres Pressebu-

reau, formd. f. Organisationen af Bladudgivere i Provinsen, f. Danske Bladudgiveres samarbejdsudvalg, f. Provinspressens Pensionsfond, næstformd. f. Danske Dagblades Fællesrepræsentation, Danmarks Journalisthøjskole, Stereotyperingsanstalten, medl. af best. f. De grafiske Fags Sammenslutning, af Grafisk Højskoles best., af Det nordiske samarbejdsudvalg for bladudgivere, af Nordisk Journalistkursus, af Dansk Arbejdsgiverforenings hovedbest., af repræsentantskabet for Arbejdsgivernes Ulykkesforsikring, medl. af folketinget 1945–50 (Venstre: Koldingkredsen) og 1953–64 (Bækkekredsen), af Nordisk Råd 1960–64, næstformd. f. Nordisk Råds Kulturudvalg 1962–64.

Adr.: Søndergade 47, Horsens.

Christensen, Orla Lippert, amtsforvalter (R¹. 10/8 1959) (F.Æ.L.5.); f. 5/8 1895 i Fuglse, Maribo amt, søn af muremester Hans Christensen og hustru Ane Magdalene, f. Rasmussen; g. 27/12 1921 m. Ingeborg C., f. Christensen; elev på Det kgl. Opfostringshus, frekventeret hærens reserveintendant-skole 1915, kontorudd. v. amtstuerne, fuldmægtig sst. 1921, amtsforvalter i Haderslev s. 1940, borgmester sst. 1946–54, rådmnd. 1954–58; formd. f. Amtstuetjenestemændenes Organisation 1937–46, medl. af fællesudvalget f. amtstuerne, af udvalget ang. amtstuernes forretningsgang 1938–46, af best. f. Statstjenestemændenes Centralorganisation II (guldsnorene) 1939–46, f. Christina Fredericia Stiftelsen, Haderslev s. 1940; redaktør af »Amtstuen« 1934–46, medarbejder v. og redaktør af Haandbog for Amtstuerne 1941.

Adr.: Åstrupvej 63 A, Haderslev.

Christensen, Villiam Jens Hans, kommandørkap-tajn (R¹. 29/1 1960) (H.T.S.).

Christiansen, Hans Christian, direktør, lic. merc. (R¹. 21/1 1961) (It.F.4.); f. 11/11 1906 i Haderslev v. Flensborg, søn af landmd. Asmus Christiansen og hustru Christine Margaretha, f. Ohlsen; g. 17/8 1935 m. Edith C., f. Pedersen; bankudd. i Flensborg og Altona og i Den danske Landmands-bank, Kbhvn. 1924–30, nationaløkonomiske og er-



O. N. Christiansen
oberstløjtnant
Blæsbjerg pr. Stubbekøbing



P. Christiansen
oberstløjtnant
Charlottenlund



M. Clausen
fabrikant, ingeniør
Elsmark pr. Nordborg



J. L. Cohen
overretssagfører
Charlottenlund

hvervsøkonomiske studier v. Verwaltungsakademie, Kiel, Kbhvn.s universitet og Handelshøjskolen, Kbhvn., HD i salgsorganisation og reklame 1933, cand. merc. 1937, lic. merc. 1959, prokurist i fa. Chr. Crüger & Co., Kbhvn. 1930–38, salgschef f. Den kgl. Porcelainsfabrik & Fajancefabrikken Alumina A/S, Kbhvn. 1938–46, direktør f. Provis-handselskammeret 1947–56, f. Den kgl. grønlandske Handel s. 1956, till. undervisningsass. v. Handelshøjskolen, Kbhvn. 1940, lektor sst. 1941–49; sekr. f. Foreningen af danske Sydslesvigere i Danmark s. 1945, medl. af vareudvekslingsudvalget, dispensationsudvalget vedr. eksportforbudene, udvalget t. udpegelse af handelsattachéer i udlandet, Industrirådets eksportudvalg, udvalget t. samarbejde m. Federation of British Industries 1947–56, toldforhandlingsudvalget 1948–56, Det internationale Handelskammers danske nationale komité, udvalget f. økonomisk samarbejde m. udlandet (ERP-udvalget), repræsentantskabet f. Société Internationale pour l'Enseignement Commercial 1949–56, tilsynsrådet f. handelshøjskolerne 1951–58, Erhvervenes eksportsamråd, udenrigsministeriets udvalg t. fremme af eksporten, sammes udvalg vedr. revision af GATT-overenskomsten, Handelens radio- og fjernsynsudvalg, produktivitetsudvalget f. handelen 1955–56, medl. af Det internationale Handelskammers Commission on Distribution 1947–57, vicepræsident 1953–57, medl. af Sydslesvigsk handelsoplysningsudvalg 1945, af best. f. Foreningen til Handelsundervisnings Fremme, f. Boston Conference on Distribution's International Advisory Council 1950, næstformd. f. HD-klubben for salgsorganisation og reklame 1951–61, formd. f. Cand. merc.-Klubben 1952–60, medl. af Dansk Salgs- og Reklameforbunds forskningskomité 1953, af hovedbest. f. Foreningen af danske Civiløkonomer, Dansk Nationalkomité for rationel Organisation, det danske udvalg for nordisk økonomisk samarbejde 1954, af udvalget vedr. anskaffelse og drift af en forsøgs- og skolekutter til de grønlandske farvande, ernæringsrådet for Grønland, Grønlandsministeriets anlægsudvalg, det grønlandske pris- og lønnævn, skatteudvalget f. Grønland, det jordbrugsfaglige udvalg f. Grønland 1956, medl. af

best. f. Det Grønlandske Selskab, af Arktisk Instituts råd, formd. f. Foreningen af danske Civiløkonomer 1957, f. Lic. merc.-Clubben, medl. af Grønlands-udvalget af 1960, formd. f. det fiskerifaglige udvalg for Grønland 1961, medl. af undervisningsministeriets udvalg vedr. handelshøjskolevæsenet 1962, formd. f. best. f. A/S Godthåb Fiskeindustri 1963; tildelt C. F. Tietgen-guldmedaljen 1935; har skrevet: Dansk Importhandel og Indførselsrestriktionerne, 1938; artikler i faglige og videnskabelige tidsskrifter; medarbejder v. Danmarks Kultur ved Aar 1940, 1941, v. Hages Håndbog for Handel og Industri, 1944 og 1954.

Adr.: Thingvalla Allé 43, Kbhvn. S.

Christiansen, Jens Christian, fhv. dommer (R¹. 27/1 1960); f. 24/12 1892 i Nysogn, Ringkøbing amt, søn af gårdejer Andr. J. Christiansen og hustru Ingeborg, f. Christensen, g. 19/5 1921 m. Tove C., f. Holck; student 1912, cand. jur. 1919, fuldmægtig v. Børglum herred s. å., civildommerfuldmægtig i Hjørring s. å., dommerfuldmægtig i Kalundborg 1920, i Ringkøbing 1927, dommer i Præstø m. v. 1944, i Ringkøbing m. v. 1951–62; formd. f. den stående voldgiftsdomstol i husdyrsager i Ringkøbing amt 1935–39, beskikket s. dommer i de særlige sager i Præstø m. fl. retskredse 1945, formd. f. Sønderjydske Forening for Præstø og Omegn, f. jordfordelingskommissionen f. Præstø og Maribo amter 1949–51, f. Landvæsenkommissionen f. Ringkøbing købstad m. v. 1951–53, juridisk kyndig rådg. f. husmandskommissionerne i Hjørring, Ålborg, Thisted, Viborg, Ribe og Ringkøbing amter 1952, formd. f. Sønderjydske Forening for Ringkøbing og Omegn 1954, f. afvandingskommissionen f. Ringkøbing amt 1956, medl. af best. f. Sammenslutningen af Formænd for landvæsen- og afvandingskommissionerne, formd. 1961.

Adr.: Mylius Erichsens Vej 21, Ringkøbing.

Christiansen, Orla Niels, oberstløjtnant (R¹. 18/4 1959); f. 14/6 1907 i Kbhvn., søn af lokomotivfører Hans P. Christiansen og hustru Lillia Dorthea Etalia, f. Petersen Nøer; g. 11/4 1953 m.

Else C., f. Hansen; student 1925, premierløjtnant 1929, kaptajnløjtnant 1936, kaptajn 1940, kolonnechef i civilforsvarskorpset 1951, kaptajn i linien 1954, tjenstgørende h. den overordnede luftværnsartilleriofficer i flyverkommandoen, oberstløjtnant af res. 1956, tjenstgørende v. artilleriskolen og i flyverkommandoen 1954–63; repræsentant i FOH 1939–43, næstformd. f. Foreningen af Befalingsmænd af Chefgruppen i CF-korpset 1951–52.

Adr.: Blæsbjerg pr. Stubbekøbing.

Christiansen, Parmo Stanley, kommandørkaptajn (R'. 4/10 1962) (H.T.S.); kommandørkaptajn i forsvarets intendanturkorps.

Adr.: Svaneapoteket, Nykøbing M.

Christiansen, Paul, oberstløjtnant (R'. 2/2 1960) (H.T.H.) (S.Sv.3'); f. 5/1 1907 i Kbhvn., søn af kaptajn af artilleriet Paul Christiansen og hustru Alvida Margrethe C., f. Petersen; g. 10/12 1937 m. Ingeborg C., f. Grønning; udd. v. landbrug, afgangseksm. fra hærens officersskole 1934, s. å. premierløjtnant v. 8. bataillon, Holbæk, kaptajnløjtnant 1940, kaptajn og chef f. 17. bataillons 3. kompagni i Roskilde 1945, kaptajn i livgarden 1947, oberstløjtnant 1952, till. lærer v. korporalskolen, Roskilde 1939 og 1940, idrætsleder v. hærens officersskole 1941–43, lærer v. fodfolkets kornetskole, Kronborg 1949–51; bataillonschef v. 4. regiment, Roskilde 1952–55, chef f. dækningsstyrken i region V 1954, till. sessionsofficer i Roskilde, medl. af forsvarschefens cheftimeudvalg, chef f. forsvarets underlægeskole 1952 og 1955, dimitteret fra Associate Infantry Officers Advanced Course, Fort Benning, USA 1953, bataillonschef i livgarden 1955–61, til rådighed f. hærstaben 1961, afsk. p. g. af rygskaide 1961, bibliograf v. Det kgl. Garnisonsbibliotek 1961, vidensk. udd. på Danmarks Biblioteksskole 1962, fagvidenskabelig bibliotekar på Det kgl. Garnisonsbibliotek 1963; filosofikum 1965 og stud. phil. v. Kbhvn.s Universitet; formd. f. Roskilde garnisons Officersforening 1953–55; tidl. konkurrencerytter.

Adr.: Ordrup Jagtvej 48 E, Charlottenlund.

Christiansen, Poul Verner, korchef (R'. 2/4 1962); korchef i forsvarsministeriet.

Adr.: c/o Forsvarsministeriet, Kbhvn. K.

Christophersen, Alfred, toldinspektør (R'. 21/12 1963); f. 19/7 1904 i Videbæk, Ringkøbing amt, søn af mejeribestyrer Niels Christophersen og hustru Dorthea, f. Jensen; g. 8/6 1935 m. Kirsten C., f. Holm; præliminæreksm. 1920, elev i toldvæsenet, Vejle s. å., toldmedhjælper i Kbhvn. 1923, toldass. 1926, toldkontrollør i tolddepartementet 1940, vicetoldinspektør i toldvæsenets prøvesamling 1947, toldinspektør, chef f. toldvæsenets prøvesamling og fakturakontrol 1949.

Adr.: Ved Mønten 19, Kbhvn. S.

Clausen, Mads, fabrikant, ingeniør (R'. 6/10 1959); f. 21/10 1905 i Elsmark, Sønderborg amt, søn af gårdejer Jørgen Clausen og hustru Maren,

f. Frederiksen; g. 13/5 1939 m. Dorthea Emma C., f. Hinrichsen; udgået fra Sønderborg Oberrealschule og statsskole, volontør på P. Jørgensens Maskinfabrik, Sønderborg, ingeniør fra Odense maskinbygningsteknikum 1927, ingeniør v. Silkeborg Maskinfabrik, Thomas B. Thrige, Odense og Brdr. Gram, Vojens 1928–33, etabl. fabrikken Danfoss i Elsmark 1933, virksomheden omdannet t. aktieselskab 1961, generaldirektør s. å., till. etabl. licensfabrikation i Altona 1934, i Mjølby, Sverige 1942, i Torino 1957, etabl. datterselskaberne: Danfoss Ltd., Canada og London, Danfoss SARL, Paris 1952, Danfoss Flensburg automatische Schalt- und Regelapparate G.m.b.H. 1956, Oy Danfoss AB, Helsingfors 1958, Danfoss Inc., New York 1959, Danfoss Ltd., Japan 1961, Indien 1962, virksomheden udvidet m. Als Motor A/S 1956, Stempel-Hermetik G.m.b.H., Frankfurt 1959, Danfoss International A/S, Danfoss Aviation Division (omdannet t. aktieselskab 1961) og Nord-Als Færgefart A/S 1959, studieophold i Nordamerika og fl. europæiske lande; stiftet Idrætsfonden for Nord-als 1958, Danfoss Understøttelsesfond og Danfoss Børnehavfond s. å., stiftet »Fabrikant Mads Clausens Fond« 1961; medl. af The American Society of Refrigerating Engineers, af Dansk Ingeniørforening, medl. af tilsynsrådet og næstform. f. Delegationen for Handelsbanken i Sønderborg s. 1951, medl. af best. f. Forsikringsakts. Normannia s. 1951, af repræsentantskabet f. Foreningen af Fabrikanter i Jernindustrien i Provinserne s. 1954, medl. af Industrirådet s. 1955, af Akademiet for de tekniske Videnskaber s. å., af udvalget f. Koordinering af byggeriet på Als s. 1957, af best. f. Sønderborg teknikum s. 1962, af repræsentantskabet f. A/S Kjøbenhavns Handelsbank s. 1964; tildelt Landsforeningen Dansk Arbejde's guldmedalje 1958, Nordiska Ingenjörssamfundets Förtjänstplakett i sølv 1963.

Adr.: Elsmark pr. Nordborg.

Cohen, Julius Lauritz, overretssagfører (R'. 25/9 1961); f. 1/11 1886 på Frbg., søn af grosserer L. A. Cohen og hustru Pauline, f. Lamm; g. 2/5 1913 m. Karen C., f. Ryder; student 1904, cand. jur. 1909, overretssagfører 1913, offentlige og beneficerede sager 1931–59, till. sagfører f. Studenter-samfundets Retshjælp f. Ubemidlede 1916–61, korchef i Københavns Kommunes hjælpekasse 1921–33, chef f. det danske gesandtskabs flygtningekontor i Malmö 1943–45; medl. af Kbhvn.s værgeråd 1928–33, af Kbhvn.s børneværn 1933–41, af Dronningens Centralkomitee af 1914, af komitén f. de akademisk-sociale foredrag, af best. f. Dansk Forening for social Oplysning til 1946, f. Den gensidige kvindelige Hjælpeforening, formd. f. sammes sygekasse til 1961, medl. af repræsentantskabet f. Københavns social-filantropiske Selskab til Afhjælpning af Bolignøden, formd. f. Københavns Understøttelsesforenings 3. lånekreds s. 1935, medl. af best. f. Det mosaiske Troessamfunds låne- og hjælpekasse 1946–56, f. Hovedstadens Velgørenhedsregister 1949–52, formd. s. 1958, medl. af best. f. Studenter-samfundets Retshjælp f. Ubemid-



T. Dahlgaard
ambassadør
Bruxelles



G. Dahl-Olsen
sysselmand
Vestmanhavn



V. Dam
oberstløjtnant,
bygningsdistriktschef
Viborg



H. O. Damgaard-Nielsen
direktør
Hellerup

lede s. 1960, revisor i Fæstningsartilleriforeningen s. 1918; har skrevet afhandlinger i juridiske og socialøkonomiske tidsskrifter.

Adr.: Parkvænget 18, Charlottenlund.

Coln, Gunnar Rikard, departementschef (R¹. 1/1 1963); f. 10/4 1913 i Nykøbing F., søn af skoleinspektør Hans Kristian Coln og hustru Johanne, f. Pedersen; g. 22/3 1937 m. Karen Elsebet C., f. Koefoed; student 1931, cand. jur. 1937, ansat i socialministeriet og arbejdsministeriet, i ministeriet f. særlige anliggender 1945–46, vicekonsul i San Francisco 1946–49, kontorchef i arbejdsministeriet 1960, departementschef i socialministeriet 1962, i arbejdsministeriet 1963, till. sekr. i forligsinstitutionen 1955–60, mæglingssmd. s. 1958, delegeret v. den internationale arbejdskonference i Genève 1960, 1961 og 1963; formd. f. arbejdsmarkedsrådet, arbejdsministeriets beskæftigelsesudvalg, erhvervsvejledningsrådet og uddannelsesrådet f. ikke-faglærte arbejdere, medl. af fl. udvalg og kommissioner.

Adr.: Ruskær 37, Kbhvn. Valby.

Dahlgaard, Tyge, ambassadør (R¹. 1/1 1964); f. 8/4 1921 i Kbhvn., søn af fhv. minister Bertel Dahlgaard og hustru Dorthea, f. Poulsen; g. 8/2 1947 m. Tove D., f. Jørgensen; student 1939, cand. polit. 1947, ansat i landbrugministeriet s. å., i udenrigsministeriet 1949, Danmarks faste delegerede v. FN, Genève 1949–50, tjenstgørende i Kbhvn. 1950–57, till. dansk sekr. f. Det nordiske økonomiske Samarbejdsudvalg 1954–57, økonomisk rådgiver v. den danske OEEC-mission, Paris 1957–59, økonomisk rådgiver v. ambassaden i Washington 1959, ambassaderåd sst. 1962, ambassadør v. det Europæiske Økonomiske Fællesskab (CEE), Euratom og CECA 1964.

Adr.: 12, Rue Belliard, Bruxelles, Belgien.

Dahl-Olsen, Gunnar, sysselmand (R¹. 7/7 1963) (H.T.P.) (N.St.O.3¹); f. 31/8 1899 i Vaag, Færøerne, søn af sognefoged, postekspeditør Anders

Ole Olsen og hustru Juliane Poulina, f. Dahl; g. 22/6 1923 m. Johanne D.-O., f. Dahl; sognefoged f. Suderød sdr. syssel 1924–29, postekspeditør 1928–29, sysselmd. f. Strøømø syssel s. 1929, till. kst. sysselmd. f. Vågø syssel 1932–34, f. Nordøernes syssel 1956–59; forligskommissær f. Nordstrømø præstegælds forligskommission s. 1929, medl. af Vestmanhavns menighedsråd s. 1937, formd. s. 1945, formd. f. forstanderskabet f. Vestmanhavn sogn s. 1939, forligssmd. på Færøerne 1937–58, formd. f. best. f. det interkommunale el-selskab SEV s. 1946, f. P/f Ognarfelagid s. 1957, auktionsleder i Nordstrømø præstegæld s. 1937.

Adr.: Vestmanhavn, Færøerne.

Dam, Edwin, kasserer, cand. jur. (R¹. 1/1 1961) (N.St.O.3¹) (Stb.V.5.) (S.V.3¹); kasserer i intendanturen f. den kgl. civilliste.

Dam, Viktor, oberstløjtnant, bygningsdistriktschef (R¹. 18/4 1962) (H.T.Fo.); f. 25/1 1914 i Ålborg, søn af pantelåner Peder Jensen Pedersen Dam og hustru Whitte Marie, f. Jensen; g. 6/5 1938 m. Anna Poula Else Hammer D., f. Schrøder; student 1932, premierløjtnant 1936, kaptajnløjtnant 1942, kaptajn 1946, oberstløjtnant i ingeniørtropperne 1951, bygningsdistriktschef 1954, tjenstgørende v. ingeniørregimentet og ingeniørtropperne befalingsmandsskoler 1936–40, frekventeret ingeniørkursus 1940–43, adjutant h. generalinspektøren f. ingeniørtropperne 1943–45, till. ingeniør v. DSB's 1. distrikt (banetjenesten), chef f. 1. ingeniørkompagni 1945–46, lærer v. pioner- og telegrafskolen og v. hærens officerskole 1946–47, ansat v. hærens bygnings-tjeneste 1947, chef f. 5. bygningsdistrikt s. 1948 (s. 1952 nordjyske bygningsdistrikt); medl. af best. f. Krigsvidenskabeligt Selskab 1942–45, f. Fællesorganisationen f. Officere 1943–45, formd. f. Ingeniør-løjtnantselskabet 1945–46.

Adr.: Vinkelvej 3, Viborg.

Damgaard-Nielsen, Hans Oluf, direktør (R¹. 20/3 1959); f. 12/8 1897 i Fredericia, søn af trafikin-



K. Damsgaard
konsulent
Vester-Skerninge



E. V. Darre
distriktsingeniør
Sønderborg



M. A. Degerbøl
professor, dr. phil.
Lyngby



K. P. J. Dehn-Jensen
oberstløjtnant, civilingeniør
Kbhvn. S.

spektør J. M. Nielsen og hustru Marie Kathrine, f. Damgaard; g. 5/10 1923 m. Anna D-N., f. Bardram; student 1915, frekventeret Niels Brocks handelsskole 1915-17, ansat i A/S Russisk Handelskompagni, Petrograd, Archangelsk og London 1917-20, sekr. i A/S De Danske Spritfabrikker 1920, underdirektør sst. 1924-43, direktør f. A/S Danisco s. 1934; formd. f. best. f. Foreningen Niels Brock 1925-31, æresmedl. s. 1961, formd. f. Foreningen Niels Brocks Fond s. 1944, medl. af direktionen f. Handels- og Kontorist-Foreningen 1927-51, viceformd. 1936-51, formd. f. den danske afd. af Den internationale Forening til Handelsundervisningens Fremme 1950-63, præsident f. den internationale Forening 1950-53, ærespræsident s. 1953, medl. af komiteén til tilrettelæggelse af skandinaviske erhvervskursus, af komiteén f. Det danske Studenterbuss, Paris, formd. f. Handelens og Industriens fælleskorsporråd 1958-61, formd. f. best. og direktør f. A/S De danske Sprængstoffabrikker, formd. f. best. f. A/S Dansk Gærings-Industri, A/S Grindstedværket, A/S Beauvais, A/S Beauvais Konserverfabrik, A/S Tidemand Konserver, medl. af best. f. A/S Danisco, A/S Chr. Hansens Laboratorium, Holdingselskabet af 15. August 1962 A/S og A/S Danish Food Fair.

Adr.: Tuborgvej 76, Hellerup.

Damsgaard, Kresten, konsulent (R¹. 1/11 1963); f. 9/6 1903 i Østerild, Thisted amt, søn af gårdejer Jens Damsgaard og hustru Laura, f. Pedersen; g. 27/12 1939 m. Ruth D., f. Svensson; udd. v. landbrug, frekventeret Borris landbrugsskole og Askov højskole, cand. agro. 1928, lærer bl. a. v. Korinth landbrugsskole 1929-35, konsulent v. Fåborgegnens Landboforening s. 1935, till. leder af landbrugsfaglige ungdomsskoler i Svendborg amt s. 1935, præstegårdskonsulent f. Fyens stift s. 1946; medl. af Venstres Ungdoms Landsledelse og formd. f. sammes skoleudvalg 1938-40, medl. af forretningsudvalget f. Venstre i Højrupkredsen, af folketinget 1940-43 og 1945-53, af finansudvalget s. 1953, af best. f. Venstres folketingsgruppe, formd. f. Vester-Skerninge menigheds-

råd, medl. af best. f. Fyns stifts Menighedsrådsforening og Fyns stiftsfond, af hovedbest. f. Landsforeningen af Menighedsråd i Danmark, formd. f. institutionen Korinth landbrugsskole, medl. af repræsentantskabet f. Det danske Hedeselskab, af best. f. børnehjemmet Toftegård, formd. f. skolerådet v. J. Lauritzens søfartsskole, medl. af best. f. forsikringsselskaberne Nordlyset A/S og Nordlyset-Liv A/S, formd. f. repræsentantskabet og medl. af best. f. A/S Svendborg Avis, af best. f. Kongeriget Danmarks Hypotekbank, medl. af overbevillingsnævnet.

Adr.: Vester-Skerninge.

Danhuus, Aage Dannheiser, oberst (R¹. 4/10 1959) (H.T.H.) (S.Sv.3¹).

Adr.: Kasernen, Odense.

Darre, Emil Valdemar, distriktsingeniør (R¹. 4/10 1960) (R. 1950); f. 2/5 1895 i Hellerup, Kbhvn.s amt, søn af toldassistent Ove Darre og hustru Vilhelmine Petrea, f. Nicolaysen; g. 22/11 1921 m. Ane Marie Elisabeth D., f. Knudsen; realeksm. 1911, eksaminand 1912, cand. polyt. 1917, ingeniør i vandbygningsvæsenet s. å., distriktsingeniør 1939, s. 1939 i Sønderborg; medl. af afvandingskommissionen f. Sønderborg amtsrådsreds s. 1941, formd. f. kystkommissionen f. Ringkøbing amtsrådsreds s. 1947, f. Viborg amtsrådsreds s. 1947, f. Hjørring amtsrådsreds s. 1963, tekn. sagkyndig f. landbrugsministeriet v. div. landvindingsarbejder 1941-63.

Adr.: Jernbanegade 2, Sønderborg.

Degerbøl, Magnus Anton, professor, dr. phil. (R¹. 9/7 1960); f. 8/7 1895 i Sjørring, Thisted amt, søn af gårdejer Jens Hansen Jensen og hustru Mette, f. Sørensen; g. 1/7 1924 m. Ellen D., f. Karberg Jürgensen; student 1913, cand. mag. 1921, ass. v. Zoologisk Museum 1921, amanuensis 1924, museumsbestyrer 1943, till. lærer v. Metropolianskolen 1923-27, v. Østersøgades gymnasium 1923-47, v. Danmarks Lærerhøjskole 1934-62, lektor i kvartærzoologi v. Kbhvn.s universitet 1950, ekstraord. professor og bestyrer af universitetets kvartærzoolog-

giske laboratorium s. 1956; deltaget i Scoresbysund-komiteens 2. Østgrønlandsekspedition 1932, i den danske Centralafrikaekspedition 1947, i Galatheaekspeditionen 1952, forskningsrejse i Andesbjergene 1954; censor i anatomi og zoologi v. skoleembeds-eksm. s. 1935, i naturhistorie v. lærereksm. 1942–62, v. faglærereksm. 1946, studiebesøg v. zoologiske museer i Europa, Canada, USA, Australien og New-Zealand; medl. af best. f. Dansk naturhistorisk Forening 1931–49, formd. 1944–49, redaktør af foreningens tidsskrift Videnskabelige Meddelelser 1931–44, formd. f. komiteén til udsendelse af den danske Thule-Ellesmerelandekspedition 1939–41, medl. af arbejdsudvalget til undersøgelse af stenalderens køkkenmøddinger i Danmark, medstifter af og næstformd. f. Foreningen til beskyttelse af videnskabeligt arbejde 1943, formd. 1948–50, medl. af best. f. Foreningen af danske Museumsmænd 1950, medl. af Danmarks Naturfredningsforenings naturvidenskabelige udvalg og af statskovenes reservatudvalg 1943, formd. f. komiteén f. den zootopografiske undersøgelse af Danmark 1946, medl. af Videnskabernes Selskab 1948, æresmedl. af American Society Mammalogists 1962; redaktør af Danmarks Fauna 1940–46, af Acta Arctica 1943–60; har bl. a. skrevet: Danmarks Pattedyr i Fortiden i Sammenligning med recente Former, disputats 1933; Mammalia, Zoology of the Faroes, 1940; Kannibalisme i Danmarks Stenalder, 1942; Subfossile Fisk fra Kvartærtiden i Danmark, 1945; Den europæiske sumpskildpadde i Danmark, 1951; Mellem sorte Dinkaer, 1949; bearbejdet knoglemateriale fra præ- og protohistoriske bopladser; talrige zoologiske afhandlinger.

Adr.: Fuglevadsvej 4, Lyngby.

Dehn-Jensen, Knud Poul Johan, oberstløjtnant, civilingeniør (R¹. 4/10 1960) (F.H.T.); f. 11/9 1912 i Kbhvn., søn af hofouerrer Jens Jensen og hustru Sofie Marie Noline, f. Dehn; g. 15/12 1936 m. Ellis Karna D-J., f. Nyegaard; student 1931, aftjent værnepligt og tjenstgørende s. kornet i livgarden, sekondløjtnant i Artilleriet 1935, premierløjtnant s. å., kaptajn løjtnant v. 5. Artilleriafd., Holbæk 1939, gennemgået artillerikursus 1938–40 og våbenteknisk kursus 1940–43, tjenstg. i Hærens tekniske Korps s. 1943, kaptajn 1945, våbeningeniør 1949, oberstløjtnant 1951, kommandant på Ny Tøjhus, till. lærer v. Forsvarsakademiet og Hærens tekniske Korps' skole; medl. af direktionen f. Københavns Officersforening, formd. f. foreningens selskabs- og foredragsudvalg.

Adr.: Artillerivejs kaserne, Kbhvn. S.

Dessau, Einar, direktør, civilingeniør (R¹. 18/9 1959) (B.K.4.) (F.O.I.P.) (F.Æ.L.4.); f. 17/7 1892 i Hellerup, Kbhvn.s amt, søn af direktør Benny Dessau og hustru Paula, f. Heyman; g. m. Johanne D., f. Holtermann; student 1910, cand. polyt. 1916, ingeniør i fa. Melchior, Armstrong & Dessau, New York s. å., secretary-treasurer i The Hudson Sheet Timplat Company, New York og Marietta, Ohio 1918, egen eksportforretning i New York 1919, medl. af direktionen f. A/S De forenede Brygge-

rier 1919–63; medl. af best. f. Tuborgfondet, f. Direktør Benny Dessau Mindelegat, formd. i best. f. Tuborgs Bryggeriers børnedagshjem 1948–63, adm. direktør og formd. f. best. f. A/S Vitamon 1937–63, medl. af best. f. A/S Krystalisværet, f. A/S Nordisk Kulsyrefabrik, f. Bryggeriforeningen 1921–63, formd. i best. f. Mineralvandsfabrikanternes Forening, f. Danske Mineralvandsfabrikanternes Fællesforening 1946–63, f. Dansk Ingeniørforenings Selskab for Industriel Udvikling 1942–43, medl. af repræsentantskab 1924–34 og af hovedbest. f. Dansk Ingeniørforening 1935–41, af best. og repræsentantskab f. Dansk Reklame-Forening fra stiftelsen til 1950, ledende senior i Studenterforeningen 1949–50, medl. af Industriforeningens repræsentantskab 1931–48, af best. og repræsentantskab f. Køleteknisk Forskningsinstitut indtil 1962, af best. f. Danmarks amerikanske Selskab (Danmark-Amerika Fondet), f. Dansk-Belgisk Selskab, f. Dansk Smalfilmklub indtil 1940, f. Det kgl. danske Aeronautiske Selskab 1943–51 (nu Kgl. dansk Aeroklub), næstformd. 1952–63, formd. f. Svæveflyverforening 1945 og 1946, f. Dansk Svæveflyver Union fra 1946 til unionens opl., medl. af komiteén og kasserer f. Det danske Studenterhus, Paris, vicepræsident i Danmarks naturvidenskabelige Samfund 1938, æresmedl. af Københavns Radioklub, af Dansk Lytter- og Fjernseerforening 1962, medl. af Dansk Radioklubs ærespresidium, af best. f. Selskabet for Danmarks tekniske Museum s. 1948, medl. af Københavns Rotary-Klub, af The Adventurers Club of Denmark, Member of The Econometric Society, medl. af ærespræsident f. Societé Belge d'Études & d'Expansion, af New York Academy of Sciences, overordentligt medl. af Californiens og Øst-Canadas Garderforeninger; tildelt Fédération Aéronautique Internationale Tissan-dierdiplom 1958, Kgl. dansk Aeroklubs guldmedalje 1959.

Adr.: Baunegårdsvej 50, Hellerup.

Dige, Mads Kristian Gravesen, pens. stationsforstander (R¹. 6/1 1961); f. 16/11 1893 i V. Thorup, Thisted amt, søn af købmd. Frantz Dige og hustru Petrine, f. Madsen; g. 20/8 1916 m. Anna D., f. Knudsen; trafikelev i DSB 1910, trafikmedhjælper 1913, trafikass. 1918, overtrafikass. 1933, trafik-kontrollør 1938, overtrafikkontrollør 1941, stationsforstander i Odense 1950–63.

Adr.: Vesterbrogade 129, Kbhvn. V.

Dinesen, Jørgen Egil Wiffert, kammerherre, hofjægermester, godsejer (R¹. 10/2 1962) (N.St.O.3¹); f. 22/6 1895 på Gl. Wiffertsholm, Ålborg amt, søn af hofjægermester, godsejer Wilh. Dinesen og hustru Ida, f. van Deurs; g. 11/3 1926 m. Viveka D., f. Schaffalitzky de Muckadell; student 1914, sekondløjtnant v. gardehusarregimentet 1918, forpagter af Kragerupgård m. Rugskovgård 1922, overtaget samme 1939; medl. af Ørslev-Solbjerg sogneråd 1937–54, præsident f. Gardehusarforeningerne 1946, formd. f. Danske Soldaterforeningers landsråd 1949, medl. af Holbæk amts overvoldgiftsret 1949, formd. f. Dansk Terrænsportforbund



P. O. Dorph-Petersen
ekspeditionssekretær
Lyngby



G. M. Drachmann
direktør
Hellerup



S. Ebbesen
ambassaderåd,
presseattaché
Oslo

1953, medl. af Holbæk amtsråd 1954, af best. f. Dybbøl Mølle 1956, landvæsenskommissær 1960.
Adr.: Kragerup pr. Ruds-Vedby.

Djurhuus, Håkon, lagmand, lærer (R¹. 6/7 1963); f. 11/12 1908 i Tórshavn; realeksm. 1925, lærer-eksm., Færøernes seminarium 1932, teknisk skolekursus, Kbhvn. 1936 og 1938, lærer v. Klaksviks folkeskole s. 1934 og teknisk skole s. 1936; sekr. f. Klaksviks Arbejdsforening 1934–36, formd. f. Klaksviks Folkefloksvelgerforening s. 1938, medl. af kommunerådet 1946–51, formd. 1949–51, medl. af lagtinget s. 1946, lagtingsformd. 1950–51, landsstyresmd. 1951–54, vicelagmd. 1954–57, lagmd. s. 1963, medl. af folketinget 1957–60.

Adr.: Klaksvik, Færøerne.

Dorph-Petersen, Poul Otto, pens. ekspeditionssekretær, cand. jur. (R¹. 17/2 1961); f. 1/4 1887 i Kbhvn., søn af professor, dr. phil. Otto Georg Petersen og hustru Anna Sophie Dorothea, f. Dorph; g. 26/6 1928 m. Agnete D-P., f. Worm; student 1905, cand. jur. 1912, sagførerfuldmægtig s. å., fuldmægtig v. Sjællands stiftamt 1913–17, till. fung. ass. i kultusministeriet 1915, i kirkeministeriet 1916, ass. sst. 1918, sekr. 1919, fuldmægtig 1923, i undervisningsministeriet 1925, fuldmægtig og kasserer v. Danmarks tekniske højskole 1929, ekspeditionssekr. sst. 1945–57.

Adr.: Nybrovej 150, Lyngby.

Drachmann, Geert Matthias, direktør (R¹. 30/5 1962) (F.M.Se. 2.); f. 29/5 1910 i Hornbæk, Frederiksborg amt, søn af professor, dr. phil. Anders Bjørn Drachmann og hustru Ellen, f. Bentzon; g. 5/6 1944 m. socialrådgiver Kirsten D., f. Ludvigsen; student 1928, cand. jur. 1935, amtsfuldmægtig i Sorø s. å., sekr. i socialministeriet 1937, fuldmægtig sst. 1944, ekspeditionssekr. 1952, kontorchef 1953, direktør f. arbejdstilsynet s. 1957, till. sekr. i forligsinstitutionen 1945–55, i folkeforsikringskommissionen 1948–55, studieophold i Genève 1939; formd. f. enkepensionsudvalget af 1956, f. folkepensionskommissionen 1961–63, f. tillægspen-

sionsudvalget af 1963, f. best. og repræsentantskabet f. arbejdsmarkedets tillægspension s. 1964, medl. af ulykkesforsikringsrådet 1957–59, tilfornet i rådet s. 1959, ministersekr. 1943–45, regeringsdelegeret v. de internationale arbejdskonferencer 1945–47, 1959, 1960, 1962 og 1963, mæglingssmd. 1958–59, forligssmd. s. 1960, sekr. f. Foreningen af 1837 til forsømte Børns Frelse 1942–43, medl. af forretningsudvalget f. American Graduate School in Denmark 1948–51, af redaktionsudvalget f. Socialt Tidsskrift s. 1943, redaktør 1950–57, redaktør af Social Denmark 1945 og 1947 og af Industrial Relations in Denmark.

Adr.: Vandrevej 15, Hellerup.

Drewsen, Erik, fabrikinspektør (R¹. 17/2 1962); f. 10/7 1895 i Lachendorf, Tyskland, søn af driftsbestyrer Jonas Drewsen og hustru Emelie, f. Schaer; g. 28/2 1925 m. Karen D., f. Meyer; student 1913, cand. polyt. 1921, ass. v. arbejds- og fabriktilsynet 1923 (s. 1955 arbejdstilsynet), fabrikinspektør II sst. 1927, fabrikinspektør I s. 1936, hjemsendt s. løjtnant i livgarden 1925; guvernør f. Dansk-islandsk Rotary 1934–36, formd. f. Ordrepersamfundet 1939–41.

Adr.: Frederiksberg Allé 27, Kbhvn. V.

Ebbesen, Sven, ambassaderåd, presseattaché (R¹. 11/3 1960) (FM².) (Chr. X.Fr.M.) (N.O.N.4.) (N. St.O.2².); f. 15/5 1911 i Vedbysønder, Sorø amt, søn af gartner Ebbe Ebbesen og hustru Anna Petrea, f. Jensen; g. 13/11 1937 m. Anna Elisabeth E., f. Olesen; student 1929, cand. theol. 1935, medarbejder v. Berlingske Tidende 1935–47, v. Londonredaktionen 1939–40 og 1945–47, till. v. BBC's Monitoring Service 1940–41, v. det danske råds informationskontor, London 1941–45 og redaktionssekr. v. ugebladet Frit Danmark 1941–45, assist. presseattaché v. den danske ambassade, London 1947–52, fuldmægtig i udenrigsministeriets pressebureau 1952–55, presseattaché v. den danske ambassade, Oslo s. 1955, titel af ambassaderåd 1958, ambassaderåd 1960; medl. af det danske kirkeråd, London 1949–52; tildelt Hans Tavsens Fon-



E. M. Edelberg
stiftamtmand
Ribe



I. Egebjerg
redaktør, cand. polit.
Kbhvn. Ø.



S. Aa. Emanuel
overlæge
Kbhvn. K.

dets legat 1936, Turistforeningen for Danmark's hæderstegn 1963.

Adr.: Akersborg Terrasse 34, Ullevål Hageby, Oslo, Norge.

Edelberg, Ebbe Morten, stiftamtmand (R¹. 1/1 1960); f. 8/9 1909 i Kbhvn., søn af overingeniør J. F. Edelberg og hustru Johanne, f. Fraas; g. 8/4 1936 m. Lis E., f. Bendixen; student 1927, cand. jur. 1934, fuldmægtig v. Holbæk amt s. å., fung. sekr. i indenrigsministeriet 1935, sekr. sst. 1938, kst. fuldmægtig 1944, kontorchef 1950, kst. departementschef 1957, stiftamtmd. over Ribe stift og amtmd. over Ribe amt 1959, till. sekr. h. indenrigsministeren 1941–46; medl. af hovedstads voldgiftsretten 1947–59, af indlemmelsesnævnet 1949, af vejnævnet 1957–59, sekr. f. De samvirkende Sognerådsforeninger i Danmark og redaktør af Sogneråds-Tidende 1946–59, formd. f. tilsynsrådet f. Spare- og Lånecassen for Ribe By og Omegn 1959, f. best. f. Varde-N. Nebel og Varde-Grindsted jernbaneselskaber 1959, f. mødrehjælpsinstitutionen for Ribe amt 1959.

Adr.: Ribe.

Egebjerg, Ivar, redaktør, cand. polit. (R¹. 15/9 1962) (F.O.I.P.) (Sp.C.F.3.) (S.V.3¹.); f. 11/9 1893 i Svendborg, søn af redaktør Hans R. Egebjerg og hustru Josefine, f. Knudsen; g. 16/4 1920 m. Ellen, f. Williams; student 1912, cand. polit. 1917, assistent i generaltolddirektoratet 1917–18, till. sekretær i industrirådet 1917, fuldmægtig sst. 1920, kontorchef 1929–37, redaktør af Dansk Industribetning 1921–35, medarbejder v. Berlingske Tidende s. 1937, redaktør 1937–48.

Adr.: Lundehusvej 3, Kbhvn. Ø.

Ehlers, Holger Niels Henning, professor, overlæge, dr. med. (R¹. 26/4 1962) (I.F.2.); f. 30/5 1899 i Kbhvn., søn af guldmedemester Aug. C. V. Ehlers og hustru Agnes, f. Rechenдорff; g. 19/5 1925 m. Esther E., f. Andersen; student 1916, cand. med. 1924, dr. med. 1929, hospitalsudd., specialist i øjensygdomme s. 1931, privatpraksis i Kbhvn. s. 1932, I. ass. v. rigshospitalets afd. f. øjensygdomme

1934–38, klinikchef v. de kgl. blindeinstitutter samt socialministeriets konsulent i blindeforsorgssager 1938–47, professor i ophthalmologi og overlæge v. rigshospitalet s. 1947; formd. f. rigshospitalets lægeråd 1949–58, medl. af kommissionen ang. rigshospitalets bygningsmæssige forhold 1950–52, af byggekommissionen 1956, sundhedsstyrelsens konsulent i øjensygdomme s. 1954, formd. f. Foreningen af yngre Læger 1926–30, medl. af best. f. Domus Medica 1930–31 og 1934–38, af hovedbest. f. Den alm. danske Lægeforening 1932–35, formd. 1958–61, formd. f. Københavns Lægeforening 1943–47, f. Det oftalmologiske Selskab 1947–50, f. Københavns Overlægeforening 1950–52, præsident f. Medicinsk Selskab, Kbhvn. 1951–52, medl. af fl. legatbest., censor v. med. eksm., medl. af International Council of Ophthalmology, af European Society, æresmedl. af det græske oftalmologiske selskab og Finlands Øjenlægeforening, præsident f. den nordiske øjenlægekongres 1957; har skrevet: Experimentelle og anatomiske Undersøgelser over Corneas Kar og Struktur, disputats 1929; videnskabelige afhandlinger om øjensygdomme, nervesygdomme m. m.; medarbejder v. Nordisk Lærebok i oftalmiatrik, v. fl. leksika og v. danske og internationale tidsskrifter, redaktør af Acta ophthalmologica 1954.

Adr.: Dag Hammarskjølds Allé 1, Kbhvn. Ø.

Emanuel, Svend Aage, overlæge (R¹. 4/10 1959); f. 30/4 1902 på Frederiksberg, søn af afdelingsingeniør E. Emanuel og hustru Anna Sophie, f. Jørgensen; g. 23/11 1929 m. Rigmor E., f. Boserup; student 1920, cand. med. 1927, hospitalsudd. 1927–31, assistent v. Retsmedicinsk Institut 1931–32, v. rigshospitalets dermatologiske afd. 1932, 2. reservelæge sst. 1932–34, 1. reservelæge 1935–38, assistent v. Finseninstituttet 1934–35, specialistanerkendelse i dermato-venerologi 1936, overlæge v. Kbhvn.s Militærhospitals dermatologiske afd. s. 1938, till. privat speciallægepraksis s. 1938 og konsulent v. Kbhvn.s fængsler s. 1944; formd. f. Københavnske Dermato-Venerologers Organisation 1940–48, f. Kbhvn.s Lægeforening 1948–53, f.



G. H. Enevoldsen
oberst
Kbhvn. Ø.



H. C. B. Engell
oberst
Hørsholm



H. Eriksen
direktør
Esbjerg



L. J. Ernst
overretssagfører
Ålborg

Dansk dermatologisk Selskab 1949–51, medl. af best. f. Nordisk dermatologisk Forening s. 1951, f. Foreningen af Hospitalsoverlæger i København og Frederiksborg s. 1953, formd. 1958–61, korresponderende medl. af Société française de Dermatologie et Syphiligraphie 1946 og af Sveriges Dermatologiske Selskab 1951.

Adr.: St. Strandstræde 19, Kbhvn. K.

Enevoldsen, Georg Højmark, oberst (R¹. 18/4 1962) (H.T.H.); f. 13/7 1913 i Kbhvn., søn af stabsofficiant Enevold Hans Enevoldsen og hustru Olga Ingeborg, f. Sørensen; g. 25/11 1938 m. Bodil E., f. Elmgreen; student 1932, premierløjtnant 1936, gennemgaaet artillerikursus 1940–41, kaptajn-løjtnant 1941, kaptajn 1946, tjenstgørende v. Den danske Brigade i Tyskland 1947–51, oberstløjtnant 1951, chef f. 4. og 22. artilleriafd. 1951–60, tjenstgørende i generalinspektionen for artilleriets stab 1953–55, oberst og chef for Sjællandske luftværnsregiment 1960, studieophold i Tyskland 1959 (HONEST JOHN) og i USA (Ft. Bliss) 1961 (Air Defense); formd. f. Officersforeningen, Holbæk 1959–60.

Adr.: Lundsgade 5, Kbhvn. Ø.

Engberg, Harald, fhv. statsskovrider (R¹. 4/5 1959); f. 4/6 1893 i Hemmet, Ringkøbing amt, søn af sognepræst H. L. Engberg og hustru. g. 9/2 1930 m. Else Anna Cathrine E., f. Stüel; skovbrugseksm. 1918, forstass. 1919–29, skovrider f. Linnet skovdistrikt 1929, f. Kronborg skovdistrikt 1935–60.

Adr.: Amager Fælledvej 26, Kbhvn. S.

Engell, Hans Christian Blæsenborg, oberst (R¹. 4/10 1961) (H.T.H.) (R.O.H.T.); f. 20/1 1914 i Mexico, søn af urmagermester C. M. Engell og hustru Olga, f. Christoffersen; g. 3/7 1938 m. Else Birthe E., f. Levin; student 1932, sekondløjtnant af artilleriet 1936, premierløjtnant s. å., frekventeret officersskolens specialklassens artillerikursus 1938–41, kaptajnløjtnant 1940, fuldmægtig i krigsministeriet 1941–45, kaptajn 1945, fung. kon-torchef i krigsministeriet 1946–47, batterichef v. 1.

feltartilleriregiment 1948–49, leder af artilleriskydeskolens skydetekniske afd. 1949–53, oberstløjtnant 1951, chef f. 5. artilleriafd. 1953–56, f. artilleriskydeskolen 1956, oberst 1959, chef f. Kronens Artilleriregiment 1961, till, garnisonskommandant i Høvelte-Sandholm-Sjælsmark 1962; lærer v. officersskolen 1946–55, v. forsvarskademet 1946–57; sekr. f. Fællesorganisationen af Officerer i Hæren 1949–57, medl. af hovedbest. s. 1951, næstformd. 1954–62, formd. s. 1962, medl. af best. f. Danske Statsebedsmænds Samråd s. 1954; næstformd. s. 1963; medl. af forretningsudvalget for Fællesrådet for danske Tjenestemand- og Funktionærorganisationer (FTF) s. 1963; medl. af best. f. Artilleriofficersforeningen 1942–46, f. Regnecentralen 1956–63, medl. af fl. udvalg u. dansk standardiseringsråd, forsvarets standardiseringskomité, forsvarsministeriet og finansministeriet, leder af Katolsk højskole 1941–43, formd. f. Academicum Catholicum 1957–62; redaktør af Dansk Militært Maanedshæfte 1946–49, af Vor Hær 1951–62; har skrevet: faglige lærebøger og artikler om militærtekniske emner m. m.: tildelt Sprechlers Legat 1950, Løjtnant Klubiens Mindelegat 1954.

Adr.: Sjælsmark Minder pr. Hørsholm.

Engelstoft, Iver Christen Thorning, fhv. dommer (R¹. 16/12 1960); f. 9/11 1893 i Kbhvn., søn af dommer Ludvig C. T. Engelstoft og hustru Anna, f. Langkilde; g. 25/5 1928 m. Astrid E., f. Laesgaard; student 1912, cand. jur. 1918, by- og herredsfuldmægtig i Stege 1919, politifuldmægtig i Hørsholm s. å., dommerfuldmægtig i Toftlund 1922, dommer i Løgumkloster 1943–63; formd. f. naturfredningsnævnet for Tønder amt 1945–63, medl. af tilsynsrådet f. Spare- og Laanekassen for Løgumkloster og Omegn 1943–63, formd. f. Tønder amts overvoldgiftsret i husdyrsager og f. Tønder amts Landvæsenskommission 1954–63, medl. af Løgumkloster byråd 1950–54.

Adr.: Gersonsvej 73, Hellerup.

Eriksen, Erik Kai, protokolsekretær (R¹. 14/8 1962); f. 11/8 1902 i Århus, søn af snedkermeister Hans P. Eriksen og hustru Christine, f. Ras-



Aa. V. Erslev
købmand
Slagelse



K. E. L. Ewald
fhv. politimester
Kolding



V. L. Ewald
pens. politimester
Silkeborg



H. T. Fakstorp
direktør
Kbhvn. F.

mussen; student 1920, cand. jur. 1933, sekr. i rigsdagens bureau 1935, fuldmægtig sst. 1939, landstingsass. 1942, protokolsekr. v. landstinget 1946, landstingssekr. 1951, protokolsekr. i folketinget s. 1954.

Adr.: Vestbanevej 9, Kbhvn. Valby.

Eriksen, Harald, direktør (R¹. 9/3 1963) (D.r.K.M.) (Ne.r.K.M.2.); f. 17/10 1896 i Esbjerg, søn af grosserer Hans Eriksen og hustru Julie, f. Levin; g. 20/3 1926 m. Edel Margrethe E., f. Tønnersen; handelsudd. i korn- og foderstofbranchen i New York, Buenos Aires og Marseille, direktør f. Eriksen & Christensen A/S, Esbjerg s. 1930; formd. f. best. f. Eriksen & Christensen A/S, medl. af best. f. Foreningen af Korn- og Foderstofimportører i Jylland-Fyn, f. Danske Korn- og Foderstofimportørers Fællesorganisation, formd. 1962 og 1963, næstformd. s. 1964, medl. af best. f. Esbjerg Jern- og Staalforretning A/S, f. Forsikringsselskabet Baltisk Lloyd, Kbhvn., f. Eriksen & Christensens Hønsedefabrik A/S, Esbjerg, formd. f. Esbjerg havneråd 1953-57.

Adr.: Havnegade 33, Esbjerg.

Eriksen, Jens Mathias, fhv. provst (R¹. 21/8 1959).

Adr.: Tved.

Ernst, Louis Jacob, overretssagfører (R¹. 29/8 1960); f. 22/8 1885 i Ålborg, søn af organist J. Ernst og hustru Elisabeth Jenny, f. Jensen; g. 22/10 1916 m. Gerda E., f. Meincke; student 1903, cand. jur. 1909, sagførerfuldmægtig i Hjørring og Århus 1909-17, overretssagfører i Ålborg s. 1917, anklager v. underretten i Ålborg 1919-29, offentlige og beneficerede sager s. 1929; formd. f. den kommunale hjælpekasse 1921-25, medl. af ligningskommissionen 1929-33, af best. f. Ålborg Grundejerforening 1922-49, formd. 1934-49, af best. f. Fællesforeningen af jydsk Grundejereforeninger, af repræsentantskabet f. Købstædernes alm. Brandforsikring 1935-52, f. Alm. Grundejerforsikring A/S, af tilsynsrådet f. Jydsk Hypotekforening s. 1937, formd. s. 1948.

Adr.: Boulevarden 9, Ålborg.

Erslev, Aage Viktor, købmand (R¹. 16/1 1963); f. 9/8 1894 i Lyngø, Sorø amt, søn af lærer A. J. Erslev og hustru Margrethe, f. Nielsen; g. m. Edith E., f. Thomsen; handelsudd. i fa. Louis Munk, Sorø, s. 1919 selvstændig købm. i Slagelse; medl. af Slagelse byråd 1946-54, formd. f. Slagelse Handelsstandsforening s. 1941, medl. af best. f. Sjælland og Lolland-Falsters Handelsstands Centralforening s. 1945, næstformd. 1952, formd. 1958-63, medl. af Provinshandelskammeret 1952-63, viceformd. 1958-63, medl. af Den danske Handelsstands Fællesrepræsentation 1956-63, af best. f. Provinshandelsstandens Understøttelsesforening s. 1956, medl. af best. f. Banken for Slagelse og Omegn s. 1932, formd. s. 1950, medl. af tilsynsrådet f. Østifternes Hypotekforening, af repræsentantskabet f. Arbejdsgivernes Ulykkesforsikring s. 1955, af handelsretten f. Slagelse købstad m. m. s. 1944, formd. f. S.lagelse Erhvervsråd s. 1947, f. Slagelse Velgørenhedsselskab s. 1948.

Adr.: Slotsgade 16, Slagelse.

Ewald, Knud Enevold Lykke, fhv. politimester (R¹. 13/3 1959); f. 22/12 1891 i Løgstør, søn af sagfører, justitsråd Chr. Ewald og hustru Kirstine, f. Lykke; g. 10/9 1921 m. Helga E., f. Nielsen; student 1910, cand. jur. 1916, herredsfuldmægtig v. Anst m. fl. herreder 1916, kriminaldommerfuldmægtig, Kolding 1919, politimester i Maribo og Rødby købstæder m. v. 1936, i Viborg købstad m. v. 1942, i Korsør og Skælskør købstæder m. v. 1949-61; medl. af Kolding byråd 1926-29, af Kolding vægeråd 1924-33, vægerådssekr. 1924-33, revisor i Kolding Sparekasse 1922-36.

Adr.: Tøndervej 10, Kolding.

Ewald, Valdemar Lykke, pens. politimester (R¹. 13/3 1959); f. 22/12 1891 i Løgstør, søn af sagfører, justitsråd Chr. Ewald og hustru Kirstine, f. Lykke; g. 22/8 1924 m. Elin E., f. Møllergaard; student 1910, cand. jur. 1916, fuldmægtig v. Børglum herred 1917, byfogedfuldmægtig i Hjørring 1919, kriminaldommerfuldmægtig sst. s. å., politimester i Assens m. v. 1937, i Silkeborg m. v. 1945-61.

Adr.: Aldersrovej 13, Silkeborg.

Fabricius-Bjerre, Frederik Geert, professor, dr. phil. (R¹. 25/1 1961); f. 9/1 1903 i Kbhvn., søn af læge Ejner Fabricius-Bjerre og hustru Anna, f. Østrup; g. 1^o 1929 m. Maria F-B., f. Lemming (død 1938), g. 2^o 1940 m. Gerda F-B., f. Kanne-worff; student 1920, mag. scient. 1925, Universite-tets guldmedalje 1929, dr. phil. 1934, adjunkt v. Østre Borgerdydskole 1927–40, undervisningsass. i matematik v. Kbhvn.s universitet 1938, lektor sst. 1940, professor i geometri v. Danmarks tekniske højskole s. 1942; formd. f. Dansk Matematisk For-ening 1951–54, f. lærerrådet v. Danmarks tekniske højskoles forberedelseskursus s. 1957, censor v. Landbohøjskolen 1940–60; har skrevet: Geometri-ske Afbildningsmetoder, 1943; Lærebog i Geome-tri, 1947–48; Afbildningslære, 1953; afhandlinger i fagtidskrifter.

Adr.: Peter Bangs Vej 145, Kbhvn. F.

Fabritius, Albert, administrator, kgl. ordens-histo-riograf, dr. phil. (R¹. 11/3 1961); f. 17/5 1905 på Frbg., søn af fabrikant H. B. Formann og Olga J. H. Fabritius; g. 24/6 1944 m. translator Karen F., f. Haarløv; realeksm. 1922, udd. i vekselerer- og bankiervirksomhed 1922–28, selvstændig genealo-gisk virksomhed 1928–39, student 1933, mag. art. 1939, dr. phil. 1946, bibliotekar v. Det kgl. Biblio-tek 1939–52, administrator f. Det danske Sprog- og Litteraturselskab 1951, kgl. ordens-historiograf 1958, redaktør af Danmarks Adels Aarbog 1940, eneredaktør 1951–56, af Kgl. dansk Hof- og Stats-kalender 1962; medl. af best. f. Samfundet for dansk Genealogi og Personalhistorie 1939, sekr. 1948–53, næstformd. 1954–57, formd. 1957, medl. af best. f. Selskabet for Staden Københavns Histo-rie og Topografi 1947, af forretningsudvalget 1961, af best. og arbejdsudvalg f. Historisk-topografisk Selskab for Frederiksberg 1958, f. Dansk Magister-forening 1948–60, formd. 1952–60, medstifter af og formd. f. Magistrernes Arbejdsløshedskasse i Dan-mark 1955–61, medl. af forretningsudvalget f. Aka-demikernes Samarbejdsudvalg 1953–60, sekr. og kasserer f. Dansk historisk Fællesfond 1958, medl. af Det danske Sprog- og Litteraturselskab 1950, af Humanistisk Samfund v. Århus universitet 1959, af Det kgl. danske Selskab for Fædrelandets Historie 1960, af Selskabet for dansk Kulturhistorie 1963, æresmedl. af Bibliotekar-Sammenslutningen for de videnskabelige Biblioteker, korresp. medl. af Genea-logiska Samfundet, Finland 1942, af Personhisto-riska Samfundet, Stockholm 1943, medl. af repræ-sentantskabet f. Den ophævede civile og adskillige Stænders Enkekasse s. 1939, direktør 1948, arkivar i Selskabet Kjæden s. 1946, medl. af gouvernement 1949, formd. 1958, formd. og kasserer f. De sam-virkende Blindeforeninger 1960; har skrevet: Fami-lien Wellmanns Stamtavle, 1927 m. fl. stamtavler; H. M. Kong Christian X og hans Slægtninge, 1937; Danmarks Riges Adel, disputats 1946; Slægterne bag Titan, 1957; Frederiksberg kommunestyre 1857–1957, 1957; Fabritius Sølv og Guld, 1958 m. m.; medredaktør af Den danske Lægestand 13. udg., 1957 m. m.; medudgiver af Perlestickerbogen, 1954; tidsskriftsartikler; redaktør af fl. biografiske

værker, medarbejder v. Dansk Biografisk Leksikon 1931–44, v. Nordisk Leksikon for Bogvæsen.

Adr.: Frederiksholms Kanal 18 A, Kbhvn. K.

Fakstorp, Hans Thorkild, direktør (R¹. 21/6 1961); f. 29/5 1896 i Kbhvn., søn af maltgører Ole Hansen og hustru Marie, f. Christensen; g. 28/5 1920 m. Sigrid F., f. Arnesen; ansat i Københavns alm. Boligselskab, A/S Dominia og A/S Artex 1921, direktør sst. s. 1946; medl. af styrelsen f. Frederiksberg Boligselskab, Sygeplejerskernes Hus m. fl. boligselskaber, medstifter af Københavns alm. Boligselskabs jubilæumslegat, medstifter af og medl. af best. f. Byggeriets Maskinstationer A/S og af Otto Mønstedts Kollegium, medl. af repræsentant-skabet f. Den alm. Brandforsikring for Landbyg-ninger, Københavns social-filantropiske Boligsel-skab og Nordisk Byggepag.

Adr.: Dalgas Boulevard 68, Kbhvn. F.

Fink, Troels Marstrand Trier, generalkonsul, pro-fessor, dr. phil. (R¹. 11/3 1962) (S.N.3.); f. 18/4 1912 i Abenrå, søn af arkitekt Jep Fink og hustru Esther, f. Trier; g. 1^o 20/4 1943 m. Kirsten F., f. Holst-Knudsen (død 1947), g. 2^o 1/7 1952 m. Tinne F., f. Lunn; student 1930, cand. mag. 1936, dr. phil. 1941, sekr. i den sønderjyske politiafdjantur 1936–38, f. De sønderjyske danske samfund 1940–42, lektor i Sønderjyllands historie v. Århus uni-versitet 1942, docent sst. 1946, professor 1950, uden f. nr. 1959, afsk. 1961, konsul i Flensborg m. titel af og rang s. generalkonsul 1959, till. uden-rigsministeriets konsulent i slesvigske spørgsmål 1946–59, leder af journalistkursus v. Århus univer-sitet 1949–53, forstander 1953–58, administrator f. Århus universitet af godset Sandbjerg 1954–59; formd. f. Jysk Selskab for Historie, Sprog og Lit-teratur, f. Erhvervsarkivet i Århus, medl. af Det kgl. danske Selskab for Fædrelandets Historie, af Selskabet for Udgivelse af Kilder til dansk Histo-rie, af Landeværnets kontrolkomité, af best. f. Dansk Kultursamfund, af Det lærde Selskab i År-hus, af Vetenskaps-societeten, Lund; har skrevet: Udsiftningen i Sønderjylland indtil 1770, disputats 1941; Rids af Sønderjyllands Historie, 1943; Søn-derjylland siden Genforeningen i 1920, 1955; Fem foredrag om dansk Udenrigspolitik efter 1864, 1958; Geschichte des schleswigschen Grenzlandes, 1958; Spillet om dansk neutralitet 1905–09, 1959; Ustabil Balance. Dansk udenrigs- og forsvarspoli-tik 1894–1905, 1961; Otte Foredrag om Danmarks krise 1863–64, 1964; medforfatter af Vejledning i Studiet af Sønderjyllands Historie, 1944.

Adr.: Det danske Konsulat, Nordergården 19, Flensborg.

Fink-Jensen, Poul, kontorchef (R¹. 2/4 1962) (R. 1955); f. 1/3 1902 i Kbhvn., søn af fuldmægtig Chr. Fink-Jensen og hustru Anna Kathrine Emilie, f. Lumholdt; g. 13/7 1955 m. Aase Margrethe Hass F.-J., f. Agerskov; ansat i fyrdirektoratet 1918, fuld-mægtig sst. 1939, kontorchef s. 1952.

Adr.: Munkely 2, Søborg.



V. R. H. Frederiksen
pens. postmester
Slagelse



P. C. L. Frigast
direktør
Birkerød



A. Friis
professor, dr. phil.
Kbhvn. F.

Flensborg, Erhard Saabye, overretssagfører (R¹. 19/6 1959); f. 28/6 1889 i Roskilde, søn af boghandler E. S. Flensborg og hustru Agnes, f. Anger; g. 26/5 1916 m. Gudrun Elisabeth F., f. Hauberg; student 1906, cand. jur. 1912, overretssagfører i Kbhvn. 1916; formd. f. Dansk Idræts-Forbunds amatør- og ordensudvalg 1923–33, f. best. f. A/S Goldschmidt & Nordholm, f. tilsynsrådet f. Grundejernes Hypotekforening, medl. af best. f. Kalk- & Mørtelværkerne A/S, f. W. Langreuters eftf. A/S, f. A/S Dansk Guldlistefabrik, f. A/S Ahrent Flensborg, Ringsted, f. Institutionen Sagfører-gaarden, f. Fru H. Ryans Legat, f. Ny Carlsberg Museumslegat, f. Kai Nielsens Mindelegat og f. Guildal-Fondet, formd. f. Børnehjælpsdagens Gammelholm-Komité 1930–38, sekr. f. De Klarupske Stiftelser, revisor v. Kunstindustrimuseet, medl. af besigtigelses- og ekspropriationskommissionerne til ordning af Københavns banegårdsforhold, elektrificeringen af nærtrafiklinierne, anlæg af 3. og 4. spor Hellerup-Holte og anlæg af dobbeltsporet jernbane fra Kbhvn. til Solrød Strand, medl. af taksationskommissionen i henhold t. Københavns bygelov.

Adr.: Hjalmar Brantings Plads 4, Kbhvn. Ø.

Fog, Arne Rohde, fhv. dommer (R¹. 3/9 1960); f. 25/1 1893 i Espe, Svendborg amt, søn af sognepræst Johs. Fog og hustru Agnes, f. Rohde; g. 7/7 1920 m. Else F., f. Holck; student 1911, cand. jur. 1917, fuldmægtig v. Frederiksborg amt s. å., dommerfuldmægtig i Nykøbing S. 1919, dommer i Øster og Vester Han Herreder 1946, i Mariager købstad m. v. 1951–63; medl. af best. f. Foreningen af Amts- og Retsbetjningsfuldmægtige 1934–36, f. Den danske Dommerforening 1942–51, formd. f. fredningsnævnet f. Thisted amt 1949–51, f. Randers amt 1952–62, kirkeværge v. Mariager kirke 1952–63, formd. f. A/S til bevarelse af gamle bygninger i Mariager 1961–63; erhvervet idrætsmærket i guld; tildelt Dansk Lawn-Tennis Forbunds fortjenstnål.

Adr.: Øls pr. Hobro.

Frandsen, Geert Pals, kontorchef (R¹. 8/1 1962) (Fi.L.3¹); f. 18/10 1903 i Kbhvn., søn af profes-

sor, dr. techn. h. c. P. M. Frandsen og hustru Margrethe, f. Andersen; student 1922, cand. polit. 1928, sekr. i landsoverskatterådet 1929, kontorchef i statens hulkortcentral s. 1958.

Adr.: Østerbakken 5, Gentofte.

Frantzen, Hans Christian Georg Bram, sektionsingeniør (R¹. 14/6 1962); f. 8/7 1896 i Charlottenlund, Kbhvn.s amt, søn af stationsforstander Niels Georg Frantzen og hustru Olga Nathalie, f. Bram; g. 27/4 1931 m. Lilly B. F., f. Gutzon Münster; realeksm. 1913, eksaminand 1915, cand. polyt. 1925, tegner ved DSB 1919, ingeniør sst., Kbhvn. 1925, fast ansat ingeniør i Århus 1937, baneingeniør i Viborg 1944, sektionsingeniør sst. s. 1946; medl. af Dansk Jernbaneforenings kredsbest., af best. f. Aarhus Studentersangere s. 1937, f. Viborg Musikforening s. 1946, formd. s. 1954, medl. af best. f. Nordvestjysk Væddeløbsforening s. 1950, formd. s. 1956.

Adr.: Gothersgade 1, Viborg.

Frederiksen, Alfred, trafikinspektør (R¹. 8/6 1959); f. 17/9 1897 i Favinge, Ringkøbing amt, søn af købmd. Jens P. Frederiksen og hustru Karen, f. Madsen; g. 19/7 1935 m. Marie Elisabeth F., f. Bandholtz; realeksm. 1913, elev i DSB 1914, trafikass. 1920, trafikkontrollør i Struer 1935, trafikinspektør i Herning 1942, i Århus s. 1951; medl. af best. f. Jernbaneforeningens 8. kreds s. 1962.

Adr.: Assensgade 13, Århus C.

Frederiksen, Carl Erik Holst, toldforvalter (R¹. 10/5 1961).

Adr.: Tjelevej 7, Risskov.

Frederiksen, Poul, konsul (R¹. 11/3 1961) (Chr. X.Fr.M.); dansk konsul i Bristol.

Adr.: 15, Falcondale Road, Bristol, England.

Frederiksen, Valdemar Richard Holm, pens. postmester (R¹. 21/4 1960); f. 25/2 1891 i Vinderup, Ringkøbing amt, søn af politiass. Jens Frederiksen og hustru Katrine, f. Sørensen; g. 28/7 1923 m. Betty Sigrid F., f. Asmussen; elev i postvæsenet

1906, medhjælper 1910, postass. i Slagelse 1916, i Rudkøbing 1917, tjenstgørende u. C.I.S. 1920, ass. i Haderslev s. å., overass. sst. 1931, kst. postmester i Nordborg dec. 1932, kontrollør i Haderslev 1934, postmester i Løgstør 1939, i Frederikshavn 1945, i Næstved 1951-60.

Adr.: Bjergbygade 2, Slagelse.

Frigast, Povl Christian Lütken, direktør (R'. 14/9 1961); f. 22/8 1891 i Tårnbæk, Kbhvn.s amt, søn af grosserer J. M. Frigast og hustru Oliva, f. Schmiegelow; g. 13/5 1917 m. Edele F., f. Jørgensen; udd. s. sølvmed h. kgl. hofjuveler Peter Hertz, Kbhvn. 1908-13, svendeprøve 1913, videreudd. i fa. Wimmer & Riedt, Pforzheim, Die königliche Zeichenakademie, Hanau samt i England 1913-15, etabl. sølvvarefabrik i Kbhvn. 1915, direktør f. A/S P. C. L. Frigast, Sølvvarefabrik s. 1929; medl. af best. f. Guld- og Sølvvarefabrikantforeningen s. 1918, formd. s. 1937, medl. af Industriforeningens repræsentantskab s. 1938, af Industrirådet s. 1940, af Jern- og Metalindustriens Sammenslutnings forretningsudvalg s. 1937, formd. 1959-62, medl. af sammes arbejdsudvalg s. 1940, formd. f. Metalindustriens lærlingudvalg (fællesudvalget) 1959-62, medl. af best. f. Det tekniske Selskab s. 1937, næstformd. s. 1950 og formd. f. skoleudvalget s. 1951, medl. af best. f. Arbejdsteknisk Skole indtil 1962, f. Teknologisk Institut, medl. af skolerådet f. den tekniske undervisning indtil 1958, medl. af Erhvervenes skoleudvalg, formd. f. arbejdsudvalget vedr. skole og erhverv, medl. af best. f. Håndværkerkollegiet, medl. af hovedbest. f. Dansk Arbejdsgiverforening s. 1940, af forretningsudvalget s. 1958, formd. f. sammes budgetudvalg 1953-58, medl. af Dansk Standardiseringsråds forretningsudvalg, formd. f. Guldsmedefagets fællesråd indtil 1960, f. Selskabet for Industriel Formgivning, medl. af kontroludvalget for Jernindustriens Ulykkesforsikring G/S, medl. af best. f. Dampskibsselskabet Torm, formd. s. 1960, af best. f. A/S Torm Tramping Company, formd. s. 1960, formd. f. best. f. Inter-Metal A/S.

Adr.: Kildedalsvej 7, Birkerød.

Friis, Astrid, professor, dr. phil. (R'. 23/11 1961); f. 1/8 1893 i Lemvig, datter af civilingeniør Ludvig Chr. Friis og hustru Ane, f. Fuglsang; student 1913, mag. art. 1920, studieophold i London 1921-22, dr. phil. 1927, professor i historie v. Kbhvn.s universitet 1946; medl. af Selskabet for Udgivelse af Kilder til dansk Historie, formd. 1948, medl. af Det kgl. danske Selskab for Fædrelandets Historie og af best. f. Den danske historiske Forening s. 1942, formd. s. 1962, formd. f. styrelsen for Fonden til Understøttelse af Historiske Tidsskrifter 1945, medl. af styrelsen f. Institut for Historie og Samfundsøkonomi 1946, næstformd. og kasserer 1949-55, medl. af Selskabet for Danmarks Kirkehistorie 1949, af styrelsen f. Foreningen for økonomisk og social Historie 1952, af Vetenskabs-Societeten i Lund 1946, af forretningsudvalget f. Historikernes internationale Komité 1947, formd. 1948, medl. af International Federation of University Women's

stipendiekomité 1946-54, medredaktør af Historisk Tidsskrift s. 1943, medl. af redaktionskomitéen f. The Scandinavian Economic History Review 1953, honorary member of The Economic History Association, New York; har skrevet: Alderman Cockayne's Project and the Cloth Trade, disputats 1927, talrige artikler i leksika og tidsskrifter m. m.

Adr.: Kristian Zarhtmanns Plads 83, Kbhvn. F.

Friis, Holger Severin Olesen, tandlæge (R'. 25/10 1961); f. 15/10 1891 i Hjørring, søn af justitsråd, tandlæge Lønborg Friis og hustru Christine, f. Petersen; g. 23/6 1918 m. Gerda F., f. Petry; real-eksm. 1908, tandlægeeksm. 1917, tandlæge i Hjørring s. å.; medl. af best. f. Vendsyssels historiske museum s. 1920, formd. s. 1925, formd. f. fredningsnævnets lokalkomité 1930, medl. af komitéen f. Læsø Hjemstavnsmuseum s. 1938, af best. f. Jysk Arkæologisk Selskab 1951-62, æresmedl. af Danmarks Naturfredningsforening s. 1961.

Adr.: Museumsgade 5, Hjørring.

Friis, Povl, overpostinspektør, cand. jur. (R' 13/7 1959); f. 23/8 1899 i Kbhvn., søn af telegrafbestyrer Martin Friis og hustru Ellen, f. Michelsen; g. 28/9 1928 m. Ingeborg F., f. Schultz; student 1928, cand. jur. 1939, elev i telegrafvæsenet 1915, ass. sst. 1921, sekr. i generaldirektoratet f. post- og telegrafvæsenet 1939, fuldmægtig sst. 1940, telegrafbestyrer v. hovedtelegrafkontoret, Kbhvn. 1946, overpostinspektør i 1. distrikt, Kbhvn. s. 1954, till. lærer v. post- og telegrafskolen; medl. af best. f. Ministerialforeningen 1944-45, censor v. post- og telegrafskolen; har skrevet: artikler i etatsens tidsskrifter og årbøger.

Adr.: Amager Boulevard 4, Kbhvn. S.

Frost, Jens Christian, pens. postmester (R'. 9/2 1959); f. 20/3 1889 i Vamdrup, søn af karetmager Knud A. Frost og hustru Ernestine, f. Christiansen; g. 22/6 1918 m. Kirstine Marie F., f. Holmstøel Christiansen; elev i postvæsenet 1905, ass. i Ålborg 1914, i Århus 1916, overass. i Skanderborg 1926, kontrollør i Viborg 1933, kst. postmester i Hjørring 1940, postmester i Rønne 1943, i Nykøbing F. 1948-59.

Adr.: Adelgade 118, Skanderborg.

Frølich, Thorvald, kontorchef, cand. jur. (R' 7/12 1961); f. 4/1 1908 på Frbg., søn af kommune-lærer Chr. Th. Frølich og hustru Anne Johanne, f. Larsen; g. 22/6 1944 m. Andrea Christine F., f. Hedin; student 1926, cand. jur. 1932, fung. sekr. i Kbhvn.s magistrat 1933, i skattedepartementet s. å., sekr. sst. 1935, till. fung. sekr. i 1. hovedrevisorat 1935, fuldmægtig i skattedepartementet 1943, midlertidig ekspeditionssekr. 1945, udnævnt 1946, kst. kontorchef 1949, udnævnt 1951; medl. af statens kontrolnævn v. Dansk Tiptjeneste, næstformd. f. Dansk ornitologisk Forening s. 1960.

Adr.: Ingolfs Allé 47, Kbhvn. S.

Garland, Maria Nathalia, skuespillerinde (R'. 3/12 1963); f. 16/5 1889, datter af forvalter S. C.



P. Friis
overpostinspektør, cand. jur.
Kbhvn. S.

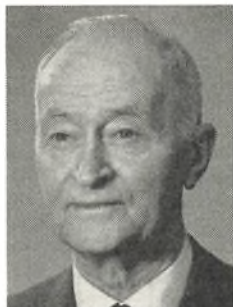

J. C. Frost
pens. postmester
Skanderborg



K. O. J. Gemzøe
ekspeditionschef, cand. jur.
Klampenborg



C. V. Gerald
ingeniør
Charlottenlund

Svendsen og hustru Selma Nathalia, f. Gad; frekventeret Dramatisk Læreanstalt, debut på Folke-teatret 1914, ansat v. Odense Teater s. å., v. Fo.ke-teatret 1915, v. Det kgl. Teater 1931, v. Casino 1933, v. Århus Teater 1935, v. Folketeatret 1937, v. Det kgl. Teater s. 1946; hovedroller bl. a.: Fru Ingeborg i Moderhjertet, Abby Brewster i Arsenik og gamle Kniplinger, Magdelone i Den stundesløse, i Henrik og Pernille, i Julestuen, i De usynlige og i Det lykkelige Skibbrud, Frosine i Den Gerrige, Boman i Swedenhielms, Madame Alexandre i Colombe, Tante Et i Skærmydsler, Mme Montalembreuse i Stævnemødet i Senlis, Juno i Juno og Paafuglen, Fru Krans i Eventyr paa Fodrejsen, Forstanderinden i Den korte Dag er lang nok, Dr. Mathilde von Zahnd i Fysikerne, till. talrige filmsroller; tildelt Teaterpokalen f. 1944-45, Tægea Brandts Rejselegat 1963; har oversat: Feuchtwanger: Jøden Süss og Den hæslige Hertuginde; Silone: Den tragiske Idyl; Josef Maria Frank: Marie; Ernst Harthern: En Jøde rejser til Palæstina m. m.
Adr.: Peter Rørdams Vej 24, Kbhvn. NV.

Garth-Grüner, Georg Christian, kammerherre, hofjægermester, godsejer (R^l. 18/11 1963); f. 3/11 1901 på Lille Svenstrup, søn af hofjægermester G. Garth-Grüner og hustru Lili, f. Arntzen; g. 9/10 1926 m. Inger Margrethe G-G., f. Aagesen; frekventeret Sct. Andreas collegium, Ordrup, udd. v. landbrug, ejer af Lille Svenstrup hovedgård s. 1927, af Pengeskiftegård pr. Ringsted 1927-60, af Sparresholm gods s. 1958, forpagter af Bavelse hovedgård 1939-47, af Bonderup hovedgård 1947-53, af Sparresholm hovedgård s. 1953; formd. f. best. f. Sparekassen for Ringsted og Omegn s. 1934, forstander f. den katolske kirke i Ringsted, formd. f. Centralforeningen af Tolvmandsforeninger og større Landbrugere i Danmark 1954-63, f. Foreningen af Skov- og Landejendomsbesiddere i Danmark s. 1964, medl. af hovedbest. f. Vanførefonden, af repræsentantskabet f. Foreningen Norden, af landbrugskommissionen af 1960, landbrugsministeriets kontaktudvalg, statens korneksportudvalg og kornnævn, best. f. A/S W. Langreuter's eftf.
Adr.: Sparresholm pr. Holme-Olstrup.

Gemzøe, Knud Olaf Jacob, ekspeditionschef, cand. jur. (R^l. 21/1 1959); f. 26/2 1892 i Kbhvn., søn af amtsforvalter Chr. Gemzøe og hustru Marie, f. Hygom; g. 1^o 16/5 1922 m. Effie G., f. Lund, død 1925, g. 2^o 29/10 1927 m. Else G., f. Strugstad, Norge; student 1911, cand. jur. 1919, sekr. i finansministeriet 1920-35, till. v. kasseinspektionen v. politimesterembederne 1919-25, medarbejder i Østifternes Kreditforening 1922-61, ekspeditions-sekr. i Danmarks Naturfredningsforening 1936, ekspeditionschef sst. 1955; formd. f. fredningskomitéen for Liseleje og Omegn 1945-52, medl. af best. f. A/S Blegdamsmøllen 1929-57, f. Københavns Golfklub 1945-51, formd. f. Hellerup Kammermusikforening 1945-51, æresmedl. 1956, medl. af statens tilsynsråd f. Charlottenlund fortpark s. 1961, formd. f. fl. legatbestyr., medl. af Friluftsrådets lejrpladsudvalg og af Turistrådet s. 1951, æresmedl. af Østlandske Naturvernforening, Norge s. 1964; redaktør af »Dansk Naturfredning«, har skrevet: afsnittet om naturfredningsloven m. m. i Landbrugets Haandbog i Lov og Ret, om fredningsmatrikul i Bladet Byplan, till. dagbladsartikler om naturfredning.
Adr.: Vitus Berings Allé 24, Klampenborg.

Georgsen, Georg Edmund, professor, havearkitekt (R^l. 4/3 1963); f. 19/5 1893 i Kbhvn., søn af skræddermester Gerhard Georgsen og hustru Nielsine, f. Nielsen; g. 11/9 1937 m. Agnete G., f. Messerschmidt; professor v. Landbohøjskolen 1961-63.
Adr.: Rosenvej 4, Frederiksberg pr. Sorø.

Gerald, Christian Vilhelm, ingeniør (R^l. 26/9 1962) (S.Sv.M.); f. 13/1 1884 i Frederiksværk, søn af konditor Ernst Frantz Jacob Pedersen og hustru Juliane Marie, f. Nielsen; g. 1/10 1938 m. Erna G., f. Rode Jørgensen; specialudd. i radiotelegrafi 1905, etabl. og indehaver af Dansk Radiotelegraf-skole 1914-20, till. tilsynsførende m. radiostationer bl. a. i ØK's skibe, ansat i fa. Dansk Radio Aktieselskab 1919-33, driftsleder f. handelsflådens radiostationer, etabl. Gave-Radio A/S 1933 vedr. danske søfarendes gaver t. familie, till. f. Grøn-

land; medstifter af Dansk Radiofoni 1922 (nu Danmarks Radio), medl. af radiorådet 1925–28, af hovedbest. f. Dansk Radio-Hjælpefond 1936, kst. formd. f. Dansk Lytter- og Fjernseerforening 1964, formd. f. Københavns Radioklub 1949–60, formd. f. Danmarks Lytter- og Fjernseer Union s. 1964; har skrevet: Radiofoniens Grotid, 1926; har skrevet og udgivet: Skibsradioens Historie i Danmark, 1964.
Adr.: Jægersborg Allé 48, Charlottenlund.

Gersmann, Paul, departementschef (R¹. 18/11 1963); f. 20/10 1916 i Kbhvn., søn af skomagermester D. M. Gersmann og hustru Betty, f. Christiansen; g. 20/10 1939 m. Karen G., f. Damsgaard; student 1935, cand. polit. 1942, stenografass. i rigsdagen 1935–40, sekr. i departementet f. told- og forbrugsafgifter 1942, fuldmægtig sst. 1946, ekspeditionssekr. 1950, kontorchef 1955, fung. administrationschef 1962, departementschef, till. sekr. v. arbejderbevægelsens erhvervsråd 1938–46, leder af Haand i Haand og Nationals statistikkontorer 1946–48, sekr. f. generaldirektoratet f. skatte- og toldvæsenet 1947–55; sekr. f. og medl. af motorafgiftskommissionen 1947–54, sekr. f. og medl. af fl. udvalg vedr. nordisk økonomisk samarbejde s. 1948, sekr. f. nævnet vedr. omsætningsafgift af motor-køretøjer s. 1958, finansministeriets tilfornordnede i monopolrådet 1959–62, medl. af nævnet vedr. alm. omsætningsafgift 1962, af fl. ministerielle udvalg og af Foreningen Nordens råd; medforfatter af Krigsøkonomi og Efterkrigsproblemer, 1944, af Dansk Erhvervsliv, 1948; tidsskriftartikler om økonomiske emner.

Adr.: Duevej 12, Kbhvn. F.

Gimsing, Thorkild Faber, kontorchef (R¹. 20/4 1961) (Le.S.4.) (U.F.4.); f. 16/5 1902 i Holstebro, søn af distriktslæge Peter Gimsing og hustru Dagmar, f. Faber; g. 22/10 1931 m. Sigrid G., f. By-skov; student 1921, cand. jur. 1927, sagførerfuldmægtig i Svendborg s. å., fung. sekr. i undervisningsministeriet 1928, sekr. 1931, fuldmægtig 1938, ekspeditionssekr. 1944, kontorchef s. 1949, till. sekr. og kasserer v. Danmarks tandlægehøjskole 1930–39; formd. f. Ungdommens Uddannelsesfond 1952, medl. af forretningsudvalget f. Dansk Studiefond, af best. f. Sonning-Fonden, af revisionsudvalget f. Rosenborgsamlingen 1956, sekr. f. direktionen for Løvenholm Fonden 1951, medl. af best. f. Ny Carlsberg Glyptotek, f. Dansk Kulturfilm, næstformd. f. filmrådet 1959.

Adr.: Fredensvej 42, Charlottenlund.

Gjødese, Svend Wilhelm, fhv. bogholder v. den kgl. civilliste og kasserer v. finanshovedkassen (R¹. 30/5 1962); f. 11/8 1891 i Kbhvn., søn af kunstmaler Aage Gjødese og hustru Olufa, f. Michelsen; g. 11/11 1921 m. Gudrun G., f. Lorentzen; student 1910, cand. phil. 1911, ass. i finanshovedkassen s. å., fuldmægtig sst. 1931, kasserer sst. 1941–59, till. bogholder v. den kgl. civilliste 1923–62; medl. af og kasserer i Udvalget til fremme af Bibelkundskab s. 1948, medl. af repræsentantskabet f. Ministerialforeningen 1939–49, revisor 1944–58,

medl. af best. og sekr. f. Statspensionistforeningen af 1950 s. 1963; har skrevet diverse tidsskriftsartikler m. m.

Adr.: Vilvordevej 27, Charlottenlund.

Gjørup, Frederik Vilhelm, fhv. klosterforvalter, landsretssagfører (R¹. 20/3 1963); f. 1/5 1890 i Herning; student 1908, cand. jur. 1914, byfogedfuldmægtig i Viborg s. å., herredsfuldmægtig i Kjellerup 1917, birkefuldmægtig på Frbg. 1919, sekr. i lensnævnet 1921–30, bestalling s. landsretssagfører 1929, klosterforvalter v. Vemmetofte adelige Jomfrukloster 1935–63.

Adr.: Bakkedraget 62, Fredensborg.

Glashof, Kristoffer Ejnar Christophersen, bankdirektør (R¹. 29/11 1962); f. 18/5 1901 i Svendborg, søn af murermester A. Christophersen og hustru Bodil, f. Rasmussen; g. 8/9 1927 m. Ulla G., f. Utzon; ass. i Svendborg Bank 1917, i Københavns Handelsbank 1923, fuldmægtig i Jydsk Handels- og Landbrugsbank, Århus 1927, bogholder i Københavns Handelsbanks Bredgadeafd. 1932, bestyrer af sammes St. Kongensgadeafd. 1935, filialdirektør sst. 1946, direktør i Københavns Handelsbank s. 1950; medl. af repræsentantskabet f. Danske Bankers Fællesrepræsentation, af repræsentantskabet f. Byggeriets Realkreditfond, af styrelse og repræsentantskab f. Danmarks Skibskreditfond, af eksportkreditrådet, af komiteén f. Selskabet til Fremme af Dansk Eksportforskning, af best. f. Danmarks amerikanske Selskab 1955–62, af Det internationale Handelskammers monetære komité 1952–59, af Det skandinaviske regeringsudvalg af 1961 til reorganisering af SAS, medl. af best. og kasserer f. Foreningen til Hjertesygdommenes Bekæmpelse.

Adr.: Hvidørevej 83, Klampenborg.

Grage, Frederik Vilhelm, tjg. kontorchef (R¹. 1/6 1960); f. 13/3 1896 i Helsingør; tjenstgørende kontorchef i statsministeriet.

Adr.: Emiliegade 6, Kbhvn. V.

Gram, Alfred, kgl. skovrider (R¹. 5/1 1963); f. 17/1 1897 i Lyngby, Sorø amt, søn af handlegartner, havebrugskonsulent Hans Gram og hustru Caroline Marenstine Petra, f. Christensen; g. 31/7 1921 m. Karen G., f. Bay-Schmith; student 1915, forstkandidat 1921, videnskabelig ass. v. Landbohøjskolen s. å., forstass. v. statsskovvæsenet 1923, skovrider i direktoratet f. statsskovbrug 1933, skovrider f. Hørsholm statsskovdistrikt s. 1940, till. tilsynsførende m. Løvenborg, Holbæk Slots Ladegård og Svanholm private skovdistrikter; medl. af fl. udvalg u. statsskovvæsenet, formd. f. Turistkulturudvalget 1946–53, medl. af best. s. 1953, medl. af best. f. Landbohøjskolekollegiet, formd. f. nævningegrundlisteudvalget i Hørsholm 1947–63, af vejkrædsudvalget f. Frederiksborg amt, censor v. skovbrugseksm.

Adr.: »Folehavehøj«, Hørsholm.

Grandjean, Johan Carl Vilhelm Vincens, stamhusbesidder, kammerherre, hofjægermester (R¹.



S. W. Gjødesen
fhv. bogholder og kasserer
Charlottenlund



A. Gram
kgl. skovridder
Hørsholm



J. S. Grauslund
postmester
Odense



J. C. Green
bankdirektør
Klampenborg

19/6 1959); f. 18/9 1898 på Vennerslund, Maribo amt, søn af stamhusbesidder J. L. Grandjean og hustru Ingeborg, f. Hansen; g. 14/3 1937 m. Nina G., f. Tuxen; student 1919, cand. phil. 1920, sekondløjtnant i garde-husarregimentet 1924, besidder af stamhuset Vennerslund 1926, ejer af Vennerslund gods s. 1930; medl. af best. f. Det konservative Folkeparti i Maribo amts 5. valgkreds s. 1926, formd. s. 1939, af best. f. Maribo amts økonomiske Selskab s. 1926, formd. 1935–62, af best. f. Det kgl. danske Landhusholdningsselskab s. 1941, f. De samvirkende Lolland-Falsterske Landboforeninger, medl. af repræsentantskabet f. Sukkerfabrikken Nykjøbing 1929–60, af Stadager-N. Kirkeby sognes menighedsråd 1927–39, formd. f. Stadager-N. Kirkeby sogneråd 1929–46, medl. af Klippinge-Brarup-Stadager sogneråd 1947–62, af Maribo amtsråd 1958, formd. f. best. f. Lolland-Falsters Stiftstidende 1941–47, f. repræsentantskabet f. Landmandsbanken, Nykjøbing F. s. 1952, medl. af Femern-Rute komiteen, formd. f. Pumpelaget Klodskov Nor, f. afløsningen af jagtretten i Maribo amt, f. Maribo amts Gardehusarforening 1944–53, f. udvalget for afholdelse af kursus i maskinbrug for landmænd s. 1952, f. egnsudviklingsudvalget i Maribo amt 1958–62.

Adr.: Vennerslund pr. Nørre-Aleslev.

Grauslund, Jens Sørensen, postmester (R¹. 16/9 1963) (R. 1955); f. 28/12 1895 i Gjelballe, Ribe amt, søn af landmd. Jørgen Grauslund og hustru Marie, f. Ousen; g. 12/9 1921 m. Dagmar Kathrine G., f. Kristensen; præliminæreksm., ansat i postvæsenet 1912, ass. 1919, overass. 1935, kontrollør 1941, kst. postmester i Thisted 1943, postmester i Ringkøbing 1944, i Odense s. 1955; medl. af Ringkøbing byråd 1950–55, formd. f. Kultursamvirket i Ringkøbing og Omegn 1947–53 og f. Ringkøbing social-filantropiske Byggeselskab 1954–55.

Adr.: Birkevej 14, Odense.

Gravesen, Johannes, fhv. overlæge, dr. med. (R¹. 9/4 1959) (Fi.Fr.4.) (Fi.L.2¹) (Ne.r.K.F.K.) (N.O. N.3) (N.St.O.3¹); f. 30/1 1889 i Ringkøbing, søn

af tandlæge C. C. Gravesen og hustru Johanne, f. Friis; g. 6/7 1915 m. Ellen G., f. Larsen; student 1907, cand. med. 1913, dr. med. 1920, 2. reserve-læge v. Vejle fjord sanatorium 1913, reservelæge i søværnnet 1914–15, turnustjeneste 1915–16, amanuensis og assistent v. menighedssygehuset, Roskilde 1916–17, 1. reserve-læge v. Vejle fjord sanatorium 1918–20, sanatorielæge i Indien 1921–23, overlæge v. Vejle fjord sanatorium 1923, v. Frederiksberg hospitals tuberkuloseafd. 1944–59, till. v. Frederiksberg tuberkulosestation 1946–59; formd. f. Dansk Tuberkulose-lægeselskab 1940–46, medl. af forretningsudvalget f. Nationalforeningen til Tuberkulosens Bekæmpelse 1944–59, af best. f. P. Carl Petersens Fond s. 1945, formd. f. Helbredelsesfondet s. 1949, medl. af best. f. P. Carl Petersens kollegium s. 1955, vicepræsident i Det medicinske Selskab, Kbhvn. 1945, præsident 1946–47, æresmedl. af The British Tuberculosis Association 1949, af Dansk Tuberkulose-lægeselskab 1960; har skrevet: Om Lungekollapstherapi ved Tuberkulose (disputats 1920), Surgical Treatment of Pulmonary Tuberculosis, London 1925.

Adr.: Tesdorffsvej 41, Kbhvn. F.

Green, Johannes Carsten, bankdirektør (R¹. 5/8 1961); f. 29/5 1904 på Frbg., søn af nationalbankdirektør H. Green og hustru Johanne Frederikke, f. Hall; g. 2/6 1931 m. Vibeke Marie G., f. Neergaard; student 1922, ansat i Barclays Bank, Ltd., London 1924, cand. jur. 1928, ass. i Københavns Handelsbank og sagførerfuldmægtig s. å., fuldmægtig i Privatbanken 1929, kontorchef sst. 1936, underdirektør 1940, vicedirektør 1950, direktør 1953; medl. af redaktionen f. børshåndbogen Greens Danske Fonds og Aktier 1938, redaktør 1945–56, medl. af best. f. A/S Den ny Laanebank 1939–53, f. Danske Bankers Fællesrepræsentation 1954, formd. 1955–58 og s. 1964, medl. af udvalget af 1954 vedr. værdifaste obligationer, af kommissionen om udenrigstjenesten 1957–60, af vareforsyningsrådet 1955–58 og 1964, af Det internationale Handelskammers danske nationale komité 1955–58 og s. 1964, af Institut International d'Études Bancaires 1956, af repræsentantskabet f. A/S



H. J. J. Groth-Pedersen
pens. toldforvalter
Næstved



K. V. Grum
konsul
Oslo



C. G. U. Grüner
oberst, kammerherre
Kbhvn. K.



J. Gudmundsen-Holmgren
billedhugger
Gentofte

Finansieringsinstitut for Industri og Håndværk, formd. 1958–60, af Akademiet for de tekn.ske Videnskaber 1963, medl. af best. f. Grønsefonden.
Adr.: Strandvejen 439, Klampenborg.

Groth-Pedersen, Hans Jørgen Johannes, pens. toldforvalter (R'. 21/1 1961); f. 16/12 1891 på Fejø, Maribo amt, søn af toldassistent Carl Martin Groth-Pedersen og hustru Christine, f. Christensen; g. 15/3 1918 m. Ingeborg Kirstine G-P., f. Madsen; prælimerareksm. 1907, kontorist v. toldvæsenet 1908, toldmedhjælper i Fåborg 1912, toldassistent i Svendborg 1924, overtoldassistent i Fredericia 1931, toldkontrollør i Horsens 1936, toldforvalter i Rudkøbing 1939, i Næstved 1945–62.
Adr.: Vordingborgvej 2 B, Næstved.

Grum, Kaj Vilhelm, konsul (R'. 11/3 1961) (M. T.Kha.) (I.F.3.) (N.St.O.3'); f. 30/3 1894 i Kbhvn., søn af kolonialhandler Emil Grum og hustru Cathinka, f. Schwensen; g. 17/8 1927 m. Else Merete G., f. Bille-Hansen; student 1911, cand. mag. 1918, afdelingsleder v. Britisk Røde Kors' kontor i Kbhvn. s. å., oversætter og pressesekt. v. den amerikanske legation i Kbhvn. 1919, kancellist v. den danske legation i Oslo 1921, vicekonsul sst. 1924, konsul 1945, v. den danske ambassade sst. 1947; formd. f. Hjælpeforeningen for Danske i Norge s. 1946; har oversat en del engelsk skønlitteratur.
Adr.: Vennersborgveien 11, Bestum pr. Oslo.

Grüner, Christian Gustav Ulrik, oberst, kammerherre (R'. 6/7 1960) (Hjv.Ft.) (H.T.H.) (S.Sv. 3') (Tun. R. 3); f. 26/1 1913 i Kbhvn., søn af ingeniør, kammerjunker Gustav Grüner og hustru Ingeborg, f. Müller; g. 12/4 1937 m. Grete G., f. Esche; student 1931, premierløjtnant af fodfolket 1935, kaptajn løjtnant i livgarden 1941, gennemgået officersrskolens generalstabskursus 1941–43, ansat i krigsministeriet 1943–48, fuldmægtig 1944–45, kaptajn 1945, reorganiserede flyvevåbnets luftmelde-tjeneste 1949–53, oberstløjtnant 1952, Danmarks militære repræsentant v. SHAPE og militær råd-

giver v. den danske delegation t. NATO, Paris 1953–56, midlertidig oberst 1955–56, bataillonschef v. 6. regiment 1956, stabschef v. østre landskelskommando 1958, oberst 1959, garnisonskommandant i Fredericia, chef f. 7. regiment og 7. brigadegruppe 1960, chef f. 1. jyske brigade 1961, f. den kgl. livgarde og 2. sjællandske brigade s. 1962.
Adr.: Livgardens kaserne, Ø. Voldgade 2 B, Kbhvn. K.

Grønbæk, Martin Villiam, domprovst, dr. theol. (R'. 18/11 1963); f. 21/12 1897 i Bindsløv, Hjørring amt, søn af arrestforvarer A. V. Grønbæk og hustru Emma, f. Lassen; g. 21/8 1923 m. Esther Hincheli G., f. Andersen; student 1917, cand. theol. 1923, dr. theol. 1936, sognepræst i Løkken 1923, i Urlev-Stenderup 1925, residerende kapellan v. Viborg domkirke 1934, sognepræst v. Ribe domkirke, provst f. Ribe købstad og Ribe og Gjørding herreder samt stiftsprovst f. Ribe stift 1944, domprovst s. 1958; medl. af best. f. Kirkeligt Centrum s. 1931, formd. 1947–58, æresmedl. s. 1958, medl. af best. f. Grundtvig-Selskabet af 8. Sept. 1947, formd. f. Die internationale Gesellschaft für Religionspsychologie 1963; medredaktør af »Kirkeligt Centrum« 1929, redaktør 1939–47; har skrevet: Oplevelse og Tro, 1935; Om Beskrivelsen af religiøse Oplevelser, disputats 1935; Konfirmander og Konfirmation, 1937; Er Folkekirken Guds Kirke, 1939; Kristendom hos Børn, 1941; Kristendom hos Gamle, 1943; Til dem, der har levet længe, 1946; En ung Mand og hans Dagbog, 1946; Psykologiske Tanker og Teorier hos Grundtvig, 1951; Det religiøse i Alderdommen, 1954; Religionspsykologi, 1958; Barnets bilduplelse, Stockholm 1961; Barnets religiøse verden, 1962; artikler i Teologisk Tidsskrift, Archiv für Religionspsychologie m. m.
Adr.: Ribe.

Gudmundsen-Holmgren, Jørgen, billedhugger (R'. 22/3 1960); f. 15/6 1895 i Kbhvn., søn af kunstmaler Johann Gudmundsen-Holmgren og hustru Lauretta, f. Christiansen; g. 18/7 1930 m.



T. Haarløv
amtmand, dr. jur.
Tønder



P. B. Hafström
oberstløjtnant
Stige, Fyn



S. Haldbo
distriktschef, cand. polyt.
Århus C.



E. Hammershaimb
professor, dr. phil.
Århus N.

Grete G.-H., f. Spøgaard; student 1913, elev h. Grønvold og A. J. Bundgaard 1914–15, studierejser i Europa, Ægypten og Tunis, debuteret på Charlottenborgs forårsudstilling 1915, udstillet s. gæst på Grønningen 1923–32, på Den frie Udstilling s. 1934, medl. s. 1939, på udstillinger i europæiske hovedstæder, Biennalen i Venedig, Kunstforeningen i Kbhvn. 1948 m. fl.: medl. af akademirådet s. 1946, af Selskabet for Kirkelig Kunst s. 1956, medl. af best. f. fl. kunstforeninger og udstillinger; tildelt Kristian Zahrtmanns Legat 1915, Det Laub'ske Legat 1915–20, Det Ancherske Legat 1935, Kai Niensens Mindelegat 1941, Eckersberg-medaljen 1945, Henri Nathansens Mindelegat 1957, Ole Haslunds Legat 1958, Viggo Jarls Legat 1960; har fremstillet (på Statens Museum for Kunst) bl. a. statuetten Ion, 1932, Ung Frater, 1936, statuetten Dreng, 1946, bronzeskitse t. Frihedskæmpermonument i Slagelse, 1948, bronzestatuetten Neger, 1956; relief i retsmedicinsk institut, 1934, fl. portrætbuster, bl. a. bronzebuste af Niels Bohr (Risø), till. bronzegruppen Dreng og Mand, Horsens stats-skole 1944, statue af Christmas Møller, Odense 1950, portrætbuste af samme, Kerteminde 1951, bronzegruppen Frihedskæmpere, Frihedskollegiet i Esbjerg 1952, statuen Dreng, Gentofte kommunes stadion 1955, bronzestatue af Folke Bernadotte, Kruså m. m., repræsenteret på kobberstiksamlingen og på fl. provinsmuseer samt på Nasjonalgalleriet, Oslo.

Adr.: Eggervvej 29, Gentofte.

Gustavsen, Knud Niels, kommandørkaptajn (R'. 4/10 1961) (H.T.S.) (Fi.H.R.3') (N.St.O.3'); f. 31/7 1902 i Tømmerup, Kbhvn.s amt, søn af vognmd. Thorvald Gustavsen og hustru Dagmar, f. Andersen; g. 2/12 1923 m. Signe G., f. Hansen; konstabelev i søvænet 1917, maskinass. i res. 1923, i linien 1924, undermaskinmester 1929, maskinmester III 1948, kaptajnløjtnant 1951, kaptajn 1953, kommandørkaptajn (M) 1959–64.

Adr.: Gullandsgade 4, Kbhvn. S.

Gyldenkrone, Christian baron, oberstløjtnant (R'. 26/9 1960) (H.T.H.); f. 13/4 1912 i Kbhvn., søn

af fuldmægtig Viggo Frederik Emil baron Gyldenkrone og hustru Clara Christiane Andrea, f. Green; g. 9/8 1936 m. Lisbeth G., f. Bjørch Jensen; premierløjtnant 1935, oberstløjtnant 1951, kommandant i Oksbøl 1961; medl. af repræsentantskabet f. Fællesorganisationen af Linieofficerer i hæren 1952–56 og 1959–61, medl. af Ål sogns menighedsråd.

Adr.: Oksbøl Sydlejrr pr. Oksbøl st.

Haarløv, Tyge, amtmand, dr. jur. (R'. 1/1 1961) (N.O.N.5.) (S.V.3'); f. 20/7 1910 i Kbhvn., søn af stiftamtmd., kammerherre Viggo Rothe Haarløv og hustru Ottilie, f. Ahlmann Lorentzen; g. 14/6 1941 m. cand. mag. Inger Tryde H., f. Tryde; student 1928, cand. jur. 1934, dr. jur. 1952, ansat i socialministeriet og arbejdsministeriet s. 1934, afdelingschef 1958, fung. departementschef i arbejdsministeriet 1959, amtd. over Tønder amt s. 1960; medforfatter t. »Ferieloven«, 1942; har skrevet: administrativ Frihedsberøvelse, 1948; Administrative Opdragelsessanktioner, (disputats) 1952; artikler i tidsskrifter m. m.

Adr.: Amtsgården, Tønder.

Hastrup, Niels Johannes, fabrikant, norsk konsul (R'. 10/9 1959) (N.St.O.3').

Adr.: Ulriksholm pr. Kølstrup.

Hafström, Preben Bodman, oberstløjtnant (R'. 18/4 1961) (H.T.H.); f. 9/5 1908 i Kbhvn., søn af kontorchef Herman Lambert Hafström og hustru Rose Maria Birgitte, f. Thomsen; g. 21/5 1936 m. Mary H., f. Drachmann Knudsen; student 1926, premierløjtnant af infanteriet 1935, kaptajnløjtnant 1942, kaptajn 1945, oberstløjtnant 1952.

Adr.: Haugevej 68, Stige Fyn.

Haldbo, Svend, distriktschef, cand. polyt. (R'. 13/1 1959) (Hjv.F.T.); f. 9/8 1903 i Give, søn af stationsforstander Jørgen Peder Haldbo og hustru Karen, f. Therkelsen; g. 27/12 1931 m. Anna Cecilie H., f. Hansen; student 1921, cand. phil. 1922, cand. polyt. 1927, ingeniør v. P. Nordstens Fabrikker, Hillerød 1928–30, i fa. Birch & Krogboe,

Kbhvn. 1930–31, ekstraingeniør i DSB 1931, ingeniør sst. 1933, maskiningeniør I v. 2. distrikt, Århus 1941, sektionsingeniør sst. 1946, overmaskiningeniør 1950, distriktschef f. 2. distrikt 1955, till. lærer v. Jernbaneskolen, Kbhvn. 1935–41, i Århus 1946–51, medl. af Nordiska Järnvägsmannasällskapetets danske styrelsesafd. 1955, af det danske udvalg f. Göteborg-Frederikshavn-linien s. å., af Rotary International.

Adr.: F. Vestergaards Gade 24, Århus C.

Hammershaimb, Erling, professor, dr. phil. (R¹. 6/9 1962); f. 3/3 1904 i Ålborg, søn af livsforsikringsdirektør, overretssagfører Hjalmar Hammershaimb og hustru Margrethe, f. Kerstens; g. 15/2 1946 m. overbiblioteksass. Ida H., f. Breum; student 1922, cand. theol. 1928, mag. art. 1936 (semitisk filologi), dr. phil. 1941, undervisningsass. v. Kbhvn.s universitet 1936–41, docent i gammeltestamentlig eksegesi v. Århus universitet 1942, professor sst. 1945, i semitisk filologi s. 1963, till. universitetets prorektor 1961–63, rektor s. 1963, studierejse t. Ægypten, Libanon og Syrien 1948, t. Jordan og Israel 1953–54; medl. af Carlsbergfondets ekspedition t. Fønikien 1958; medl. af Århus universitets stipendiebest. 1945–54, formd. 1951–54, medl. af best. f. Dansk Studiefond 1953–54, korresp. medl. af Nathan Söderblom-Sällskapet, Uppsala 1950, medl. af den humanistiske kommission i statens alm. videnskabsfond 1952–61, af best. f. Hans Tavsens fond 1953; har skrevet: *Das Verbum im Dialekt von Ras Schamra*, disputats 1941; *Oplysninger om de gammeltestamentlige Skrifter*, 1942; *Kommentar til Amos*, 1946, 2. udg. 1958; *Første Enoksbog*, 1956 (i *De gammeltestamentlige Pseudepigrapher i oversættelse m. indledning og noter*); *Genesis, en sproglig analyse*, 1957; medarbejder v. *Den nye Salmonsens, Illustreret Religionsleksikon*, *Nordisk Teologisk Uppslagsbok* og *Hama-publikationen* vol. IV, 1958.

Adr.: Jens Munks Vej 25, Århus N.

Hammershaimb, Venzel Ulrik, ambassadør (R¹. 1/1 1959) (M.T.Kha.) (Ir.T.3.) (N.St.O.2²) (P. Chr.3¹); f. 27/11 1914 i Ålborg, søn af livsforsikringsdirektør, overretssagfører Hjalmar Hammershaimb og hustru Margrethe, f. Kerstens; g. 27/12 1947 m. Evelyn H., f. Holt; student 1933, cand. jur. 1939, Master of Laws, Harvard Law School, USA 1950, aspirant i udenrigsministeriet 1939, attaché i London 1940, sekr. i udenrigsministeriet 1943, vicekonsul i New York 1945, fuldmægtig i udenrigsministeriet 1949, næstkommanderende (m. grad af oberstløjtnant) v. den danske militærmission, Berlin 1954, kontorchef i udenrigsministeriet 1958, Danmarks faste repræsentant v. Det Europæiske Råd, Strasbourg 1959, vice-udenrigsråd i udenrigsministeriets politisk-juridiske afd. 1961, ambassadør i Caracas 1962.

Adr.: Embajada Real de Dinamarca, Apartado del Este 5169, Caracas, Venezuela.

Hannover, Knud, direktør (R¹. 30/12 1960); f. 5/5 1901 i Kbhvn., søn af professor H. I. Hanno-

ver og hustru Laura, f. Michaelsen; g. 20/5 1927 m. Else H., f. Meyer; student 1919, ansat i A/S Det Københavnske Handelskompagni s. å., i samenes London-kontor 1920–21, i Sydamerika 1921–23, i fa. Andersen & Meyer 1923–25, disponent i A/S Danske Oliemøller og Sæbefabrikker 1925–32, i A/S Glud & Marstrands Fabrikker 1932, underdirektør sst. 1933, direktør 1939, adm. direktør s. 1945; formd. f. Foreningen af Fabrikanter i Iseknram-, Glas- og Porcelænsbranchen 1946–58, medl. af best. f. Ole Haslunds Kunstnerfond s. 1946, formd. s. 1962, medl. af best. f. Blikvarefabrikantforeningen s. 1947, formd. s. 1956, medl. af Industrirådet s. 1950, af best. f. A/S Ernst Voss Fabrik s. 1950, f. A/S A. M. Hirschsprung & Sønner s. 1955, f. Forvaltningsforeningen for Kapitalanlæg Investor s. 1956, f. A/S Nordisk Brandforsikring s. 1959, f. Foreningen Fransk Kunst s. 1960.

Adr.: Callisensvej 38, Hellerup.

Hansen, Aage Christian Mørk, kontorchef (R¹. 6/2 1963); f. 20/3 1908 i Klemensker, Bornholms amt, søn af gårdejer Niels Chr. Hansen og hustru Marie Augusta, f. Petersen; g. 18/5 1934 m. Karen Gudrun Mathilde Mølsted H., f. Nielsen; student 1926, cand. jur. 1932, fung. sekr. i finansministeriet s. å., sekr. 1934, fuldmægtig 1938, ekspeditionssekr. 1943, fung. kontorchef 1950, udnævnt 1951, till. sekr. f. best. f. Østifternes Åndssvageanstalt s. 1935; medl. af Bornholmkomitéen 1945–54, medstifter af Bornholmernes Hjelpefond 1946, formd. 1946–52, medl. af best. f. Det bornholmske Ejendomsselskab A/S 1955, direktør s. 1958; har skrevet: *Hjælpen til Rønne og Nekso* i anledning af bombardementerne 1945, 1952; fl. artikler om bornholmske emner.

Adr.: Julie Sødrings Vej 8, Charlottenlund.

Hansen, Anker Karl Andreas, industriattaché (R¹. 11/3 1960).

Adr.: 32, Woodridge Lane, Sea Cliff, Long Island, New York, USA.

Hansen, Carl Halfdan Arne, kontorchef (R¹. 3/10 1962); kontorchef i finansministeriet.

Adr.: Dalgas Boulevard 59, Kbhvn. F.

Hansen, Ejner, overmaskiningeniør (R¹. 6/3 1959); overmaskiningeniør i DSB.

Adr.: Rådmand Steins Allé 19, Kbhvn. F.

Hansen, Erik Antonius, købmand (R¹. 1/2 1962).

Adr.: Vestergade 166, Odense.

Hansen, Gerda, kontorchef (R¹. 13/6 1961); f. 4/12 1902 i Hillerød, datter af redaktør Laurids Hansen og hustru Rigmor, f. Langkilde; student 1921, cand. jur. 1927, sekr. i hovedrevisoraterne 1929 (s. 1958 revisionsdepartementerne), fuldmægtig sst. 1937, ekspeditionssekr. 1942, kontorchef 1946, till. revisor v. Kbhvn.s byret s. 1940.

Adr.: Sortemoen 36, Allerød.



J. E. Hansen
dommer
Middelfart



J. E. A. Hansen
husejer,
fhv. sognerådsformand
Tårs



K. J. L. Hansen
navigationsdirektør
Kbhvn. Ø.

Hansen, Gunnar Valdemar, redaktør (R¹. 10/5 1961) (Fi.O.F.K.1.); f. 20/10 1905 i Kbhvn., søn af møllebygger N. P. Hansen og hustru Kersti, f. Pehrsson; g. 19/12 1934 m. Elly H., f. Rasmussen; ansat v. dagbladet København 1925–28, v. Morgenbladet 1928–31, v. Berlingske Tidende 1931–36, v. B. T. 1931–40, till. ansat v. Pressens Radioavis s. 1935, stedfortrædende redaktør sst. s. 1948, medarbejder v. Idrætsbladet 1926–33, 1940–42; formd. f. Luftfartsmedarbejderforeningen, medl. af best. f. Sportsjournalisternes Klub og f. Søfartsmedarbejdernes Forening, medl. af Danmarks olympiske Idrætsudvalg; tildelt Dansk Idrætsforbunds ærestegn 1952; har skrevet: Med Mennesker og Mikrofon; Fodbold; Idrætsgrenene og deres Regler; Sports A.B.C.; Sportshistorier; Danmarks Kamp for Frihed og Ret; Olympiadebogen; Vi bringer Sporten – og lidt til.

Adr.: Østerbrogade 129, Kbhvn. Ø.

Hansen, Hans Peter, sektionsingeniør (R¹. 4/3 1961) (R. 1952); f. 28/4 1899 i Kbhvn., søn af møllermester Chresten Hansen; g. 18/6 1922 m. Hildur H., f. Jühlen; udd. s. maskinarbejder, ingeniør fra Kbhvn.s maskinteknikum 1921, maskinarbejder v. DSB 1923, ansat på maskinafd.s tegnestue 1924, konstruktør sst. 1930, ingeniør på prøve v. 1. distrikts maskintjeneste 1935, fast ingeniør i Fredericia 1936, v. centralværkstederne i Kbhvn. 1939, maskiningeniør II 1941, sektionsingeniør s. 1946, till. lærer v. jernbaneskolen s. 1942.

Adr.: Holmelundsvej 33, Hvidovre.

Hansen, Hans Peter Michael, oberstløjtnant (R¹. 1/10 1959) (FM²) (H.T.H.) (Fi.Fr.4.Sv.); oberstløjtnant i flyvevåbnet.

Adr.: Hørsholmvej 61 A, Rungsted Kyst.

Hansen, Jens Erik, dommer (R¹. 3/10 1963); f. 4/4 1895 i Brendrup, Odense amt, søn af bagermester Johs. Hansen og hustru Else Marie, f. Jensen; g. 6/5 1928 m. Rigmor H., f. Stensig; student 1915, cand. jur. 1921, politifuldmægtig i Esbjerg s. å., fuldmægtig og kst. medhjælper h. statsadvokaten i Kolding 1925, h. statsadvokaten i Viborg 1928, kgl. udnævnt 1931, kriminaldommer i Ålborg 1943, dommer i Middelfart købstad m. v. s. 1952, beskikket s. dommer i sager ang. forræderi m. m. 1945; formd. f. landvæsenskommissionen og afvandingskommissionen f. Assens amtsrådsreds 1952.

Adr.: Kongebrovej 26, Middelfart.

Hansen, Johannes Emil Andreas, husejer, fhv. sognerådsformand (R¹. 5/1 1963) (R. 1955); f. 8/11 1886 i Kirkerup, Sorø amt, søn af arbejdsmd. Lars Hansen og hustru Anna Sofie, f. Mortensen; g. 5/11 1910 m. Pouline Petrea Hansine H., f. Pedersen; udd. v. landbrug, fodermester i Sverige 1908–14, selvstændig husmd. i Tårs 1915; medl. af best. f. Tårs Husmandsforening 1917, deltaget i sendemandsmøder i Århus, medl. af best. f. Hjørring amts Udstykningsforening 1927–31, formd. 1928, medl. af Tårs sogneråd 1925, formd. 1937–58, f. Hjørring amts Sognerådsforening 1937–58, medl. af best. f. De samvirkende Sognerådsforeninger i Danmark, formd. f. sammes lønudvalg, medl. af folketinget 1929–35 (valgt af Venstre i Sorø-kredsen), af best. f. Hjørring amts Andels-Svineslagteri 1926, af husmandsbrugskommissionen for Hjørring amt 1928, formd. f. Terpet Andelsmejeri 1935, medl. af repræsentantskabet f. Mejeriernes Fællesorganisation 1935, af repræsentantskabet f. Hjørring Privatbaner s. 1946, formd. s. 1952, medl. af repræsentantskabet f. Kommunekreditforeningen s. 1953, formd. s. 1954, medl. af repræsentantskabet f. FDB s. 1943, af sammes best. s. 1949.

Adr.: Søndergade 1, Tårs.

Hansen, Jørn Stenbæk, kontorchef (R¹. 11/3 1961) (F.Æ.L.4.); kontorchef i udenrigsministeriet. Adr.: Havslundevej 3, Hellerup.

Hansen, Knud Julius Louis, navigationsdirektør (R¹. 2/3 1962); f. 15/1 1897 i Kbhvn., søn af lagkerchef Martin Chr. Hansen og hustru Paula, f. Paulsen; g. 11/5 1920 m. Anna Petrea H., f.



S. P. V. Hansen
direktør, cand. jur.
Virum



V. H. Hansen
statsskovrider
Randbøl



G. F. K. Harhoff
ambassadør
Rabat, Marocco

Lundgren; styrmadseksm. 1919, skibsførereksm. 1922, prøven f. radiotelegrafister 1923, eksm. f. navigationslære 1927, radar- og gyrokursus i Manchester og London, navigationslærer v. Marstal og Kbhvn.s navigationsskoler, navigationsdirektør s. 1956; medl. af navigationseksamenskommissionen 1941–56, s. 1956 formd. f. samme og f. navigationsuddannelsesrådet, forestår driften af statens sømandsskoler, statens skoleskib »Danmark« og øvelsesskibet »Navigator«; har skrevet: Beregninger vedr. losning og lastning af skib, Lærebog i praktisk sømandsskab, Lærebog i skibsteknik, Tekniske navigeringsmidler, Lærebog i radioteknik, Grundbegreber i elektroteknik, Opgaver i elektroteknik og radioteknik, Erhvervsfysik, Opgaver i praktisk regning, Almindelige regneregler (alle lærebøger).
Adr.: Ndr. Frihavsgade 13, Kbhvn. Ø.

Hansen, Knud Laurits, kaptajn (R¹. 20/4 1961); f. 24/10 1901 i Svendborg, søn af lods Niels Hansen; g. 6/8 1927 m. Fanny Margrethe H., f. Sørensen; udd. s. sømd., styrmadseksm. 1924, skibsførereksm. s. å., styrm. i DFDS 1924, fører af skoleskibet »Danmark« s. 1937.
Adr.: Gersonsvej 83, Hellerup.

Hansen, Martin, skuespiller (R¹. 3/12 1962); f. 1/1 1903 i Ulstrup, Alborg amt, søn af læge Peder Hansen og hustru Kirstine, f. Hansen; elev på kunstakademiets billedhuggerskole 1922–24, student 1926, cand. phil. 1927, elev på Det ny Teater s. å., på Det kgl. Teater 1927–29, skuespiller v. Det kgl. Teater s. 1929, debut s. å. s. Axel i »Axel og Valborg«, till. lærer v. Det kgl. Teaters elevskole og v. Kbhvn.s universitet; medl. af best. f. Skuespillerforeningen af 1879, Det kgl. Skuespilpersonales private Fond, Olaf Poulsens Mindefond, Grosserer Louis Nielsen og Hustru Laura Nielsens Legat for vordende Scenekunstnere, Det Kirstein Rotheske Legat, Modersmåls-Selskabet og Oehlenschläger-Selskabet; tildelt Emma Bærentsens Legat 1930 m. m.; hovedroller: Dr. Herming og Hugo i Indenfor Murene; Claudio og Broder Francis i Stor Staahej for Ingenting; Leander i Henrik

og Pernille; Hammer og Justitsråd Gamstrup i Nej; Hertugen i Hellig tre Kongersaften; Demetrius og Oberon i En Skærsmormernatsdrøm; Bondemaleren i Et Spil om en Vej; Olaf Tryggvason i Kjarnten og Gudrun; Aigisthos i Fluerne; Nikodemus i Pilatus; Oscar i De smaa Ræve; Jerusalems Skomager i Genboerne; Guldberg i Paladsrevolution; Flemming og Mogens i Elverhøj; Broder Dominique i Jeanne d'Arc paa Baalet; Talbot i Marie Stuart; Vandringsmanden og Manden ved Kilden i Sankt Hans Aftenspil; Jobjaba i Atalja; Pater Dubaton i Ornifle; Cæsar i Julius Cæsar m. m., reciteret fl. melodramaer, medvirket på Friluftsteatret i Dyrehaven og på Bellahøj, v. Dansk Skolescene, i film, radio og fjernsyn.

Adr.: St. Kongensgade 110 A, Kbhvn. K.

Hansen, Paul Marinus, fiskeribiolog, dr. phil. (R¹. 13/6 1961); f. 22/11 1901 i Hellerup, Kbhvn.s amt, søn af grosserer Carl Hansen og hustru Clara, f. Eskildsen; f. 23/12 1933 m. Gudmonda H., f. Jensen; student 1920, cand. mag. 1929, dr. phil. 1949, deltaget i »Dana«s praktisk-videnskabelige fiskeriundersøgelser v. Vestgrønland 1925, i Godthåb-ekspeditionen 1928, foretaget praktisk videnskabelige fiskeriundersøgelser f. Grønlands styrelse 1926, 1927 og 1929–39, fiskeribiolog f. Grønland s. 1946; medl. af kommissionen f. Danmarks Fiskeri- og Havundersøgelser s. 1949, af kommissionen f. videnskabelige undersøgelser i Grønland s. 1952, medl. af best. f. Det grønlandske Selskab s. 1953, f. Arktisk Institut s. 1954, medl. af Akademiet for de tekniske Videnskaber s. 1962, har skrevet: Studies on the biology of the cod in Greenland Waters, disputats 1949; afhandlinger og artikler vedr. fiskeriundersøgelser v. Grønland og grønlandernes fiskeri.

Adr.: Rugvej 2, Brønshøj.

Hansen, Peter Christian, eksportør (R¹. 12/5 1960).

Adr.: Næsbyhovedgården pr. Odense.

Hansen, Poul, redaktør, forfatter (R'. 19/11 1960) (Ø.r.K.2.); f. 25/1 1887 i Endeslev, Præstø amt, søn af handelsmd. Hans Hansen og hustru Ane Marie, f. Pedersen; g. 18/11 1916 m. Karen H., f. Schmidt; kontorudd., journalistudd. v. provinsblade 1913, redaktør af Skagens Avis 1917–21, v. Flensborg Avis 1921–27, redaktionssekr. v. Nationaltidende 1927–28, redaktør v. Berlingske Tidende s. 1928; har skrevet: Kongevildt og Adelvildt, 1928; Liv og Kamp, 1930; Den Fredløse, 1933; Mosen og dens Liv, 1939; Marken og dens Skæbner, 1940; Storsvildtet i Jylland, 1940; Fra Ødemarker til Storskove, 1942; Med Kaj Munk paa Jagt, 1942; Fuglene synger i Slotsparken, 1943; Den store Vildtvandring mod Vest, 1943; Vildtets Liv, 1944; Kaj Munks sidste Rejse, 1945; Landet, der skabtes om, 1945; Fuglepjecerne Havets Dykere, Det sorte Pak, De vingede Røvere, De langbenede Langnæb, 1945; Kampen om Amalienborg, 1945; Kongen, 1947, 3. udg. 1957; Dronning Alexandrine, 1949; Jægeren St. St. Blicher, 1954; Prins Georg af Grækenland, 1954; Drengen, 1957; hovedredaktør af værket Jagten i Danmark, medarbejder v. inden- og udenlandske jagtfaglige tidsskrifter.

Adr.: Kastelsevej 26, Kbhvn. Ø.

Hansen, Svend Peter Villy, direktør, cand. jur. (R'. 2/4 1960) (M.T.Kha.) (N.H.VII.Fr.M.) (Sv.r. K.2.); f. 3/11 1912 i Ll. Linde, Præstø amt, søn af fhv. salgskusk Hans Hansen og hustru Karen, f. Olsen; g. 7/9 1935 m. Gerda H., f. Jørgensen; student 1931, cand. jur. 1939, frekventeret NATO Defence College 1952, sekr. i socialministeriet 1939, fuldmægtig 1946, i ministeriet f. særlige anliggender 1945–47, ministersekr. 1945–49, administrator f. International Tuberculosis Campaign 1949–50, chef f. forsvarsministeriets NATO-kontor 1950, kontorchef i forsvarsministeriet 1953, direktør f. den militære klædefabrik 1960, till. leder af sekretariatet f. forsvarsudvalget af 1955, 1955–58, af sekretariatet f. regeringsudvalget vedr. forsvaret 1958–60; medl. af forretningsudvalget f. forsvarrets fabriksstyrelse s. 1960.

Adr.: Furesø Parkvej 30, Virum.

Hansen, Svøren Christian, fabrikant, snedkermester (R'. 27/4 1960) (S.Kr.5.) (S.V.3'); f. 8/4 1905 i Kbhvn., søn af fabrikant, snedkermester Chr. E. Hansen og hustru Marie Abalone, f. Hansen; g. 21/9 1929 m. Kirsten S. H., f. Schroeder; ansat i fa. Fritz Hansen's eftf. 1928, medindehaver 1933, virksomheden omdannet t. aktieselskab 1955, meddirektør og medl. af selskabets best., till. medindehaver af fa. Lillerød Savværk s. 1955; medl. af best. f. Landsforeningen Dansk Kunsthåndværk, formd. f. komitéen f. udstillinger i Danmarks Hus i Paris, medl. af best. f. Dansk Købestævnes komité for kunsthåndværk, f. Selskabet f. Industriel Formgivning, formd. f. Møbelproducenternes forening til kvalitetsmærkning af danske eksportmøbler, medl. af Industrirådet, af dettes best. s. 1962, af best. f. A/S Glud & Marstrands Fabrikker, A/S

Ernst Voss' Fabrik og A/S til Opførelse af Boliger for Arbejderklassen, overordentligt medl. af Svenska Slöjdföreningen og af Finska Konstflitföreningen; tildelt Svenska Slöjdföreningens store medalje.
Adr.: Dag Hammerskjølds Allé 19, Kbhvn. Ø.

Hansen, Vagn Halskov, statsskovrider (R'. 23/1 1963); f. 12/3 1906 i Nødebo, Frederiksberg amt, søn af statsskovfoged Carl Oluf Valdr. Hansen og hustru Anna Sofie, f. Jensen; g. 16/5 1935 m. Lilli H. H., f. Pedersen; student 1924, cand. phil. 1925, hjemsendt s. løjtnant, elev i Kbhvn.s skovdistrikt, ass. v. statens forstlige forsøgsvæsen 1930, forst-ass. v. statsskovvæsenet 1935, skovrider f. Randbøl skovdistrikt s. 1942, till. tilsynsfører f. Baungård skov 1930–39, f. Tirsbjerg plantage s. 1942, f. fængselsvæsenets plantager v. Sønder-Omme, Tarm og Kærshovedgård s. 1944, statens tilsynsførende med private skove i Vejle amt s. 1944, f. Kolding kommunes skove s. 1950 og flyvestation Vandels plantage; medl. af repræsentantskabet f. Dansk fotogrammetrisk Selskab 1934–39, af best. f. Dansk Piledyrkerforening 1947–55, f. Foreningen af statens tilsynsførende med de private skove s. 1947, af repræsentantskabet f. Danmarks Sportsfiskerforbund s. 1963, af Danmarks Naturfredningsforenings vandudvalg, kompagnichef i flyverhjemmeværnet s. 1954.

Adr.: Randbøl.

Harbou, Niels, dommer (R'. 10/9 1963); f. 27/1 1896 på Frbg., søn af oberst H. W. Harbou og hustru Ludovica, f. Gandil; g. 30/12 1955 m. Ausa H., f. Ierminen; student 1915, cand. jur. 1921, kriminaldommerfuldmægtig i Århus s. å., i Kolding 1936, i Århus 1939, civildommerfuldmægtig i nordre birk 1944, kst. dommer i østre landsret 1945–46, dommer i Frbg. birks 1. afd. s. 1946; medl. af best. f. Den danske Dommerforening 1951–61, formd. f. vejtaleskommissionen f. Kbhvn.s amts 2. område 1959, censor v. Kbhvn.s universitets juridiske eksm. 1961; har skrevet: Behandling af Dødsbo og Fællesbo; fl. juridiske afhandlinger; redaktør af Dommer- og Politifuldmægtigforeningernes medlemsblad »Fuldmægtigen« 1938–46.

Adr.: Hoffmeyersvej 5, Kbhvn. F.

Harhoff, Georg Frederik Krogh, ambassadør (R'. 1/1 1962) (D.r.K.M.) (F.Æ.L.5.) (L.A.B.1.) (S.V. 3'); f. 16/4 1919 på Frbg., søn af oberst G. F. K. Harhoff og hustru Maria Alba, f. Pollak; g. 1° 2/8 1944 m. Nellie H., f. Løwener, ægteskabet opløst 1955, g. 2° 29/4 1958 m. Marie Louise H., f. Moltke; student 1938, cand. jur. 1945, kst. fuldmægtig h. statsadvokaten f. Kbhvn. s. å., aspirant i udenrigsministeriet s. å., sekr. 1947, ambassade-sekr. i Paris 1949, fuldmægtig i udenrigsministeriet 1951, chargé d'affaires a. i., Djakarta 1953, fuldmægtig i ministeriet 1956, chargé d'affaires, Rabat 1958, till. i Tunis 1959, ambassadør i Rabat og Tunis 1961, till. f. Libyen 1962, ambassadør i særlig mission v. præsidentskifte i Liberia 1960, ambassadør i Togo, apr. 1960, i Senegal apr. 1961,



E. M. Hartig
sektionsingeniør
Lyngby



F. M. Hartmann
retsformand
Charlottenlund



F. H. Hartvig
oberst
Slagelse

i Algier nov. 1962 i anledning af uafhængighedsfestlighederne.

Adr.: Den danske Ambassade, 5, Avenue de Marrakech, Rabat, Marokko.

Hartig, Edmund Michael, sektionsingeniør (R¹. 6/12 1963) (R. 1955); f. 1/4 1898 i Kbhvn., søn af kasserer Herman Hartig og hustru Dora, f. Cohn; g. 28/10 1931 m. Ruth H., f. Stoye; student 1915, cand. polyt. 1922, ansat i elektricitetsfa. AEG og Bergmann, begge Berlin 1922–30, ekstraingeniør v. DSB 1931, ingeniør 1933, maskiningeniør 1938, sektionsingeniør s. 1951, tilsynsførende v. S-togsdriften s. 1933.

Adr.: Johan Wilmannsvej 36, Lyngby.

Hartmann, Frits Michael, retsformand (R¹. 2/6 1961) (N.O.N.5.); f. 25/2 1909 i Kbhvn., søn af ingeniør R. P. Hartmann og hustru Michaela, f. Hammerich; g. 22/12 1937 m. ekspeditionssekr., cand. jur. Fanny H., f. Danielsen; student 1927, cand. jur. 1933, fung. sekr. i socialministeriet s. å., sekr. sst. 1936, fuldmægtig 1942, kontorchef i ministeriet f. særlige anliggender 1945, leder af erstatningsrådets sekretariat 1946–49, kontorchef i socialministeriet 1949, formd. f. invalideforsikringsretten 1954; formd. f. best. f. De Puggaardske Legater.

Adr.: Søbakken 12, Charlottenlund.

Hartvig, Frode Harder, oberst (R¹. 4/10 1959) (H.T.H.); f. 30/11 1910 i Kbhvn., søn af rodekontrollør, premierløjtnant Ernst Hartvig og hustru Kristina, f. Holm; g. 1° 30/5 1936 m. Birgitte H., f. Georg Jensen, ægteskabet opløst; g. 2° 28/7 1964 m. Geske Marie H., f. Bojsen-Møller; student 1930, premierløjtnant 1934, lærer på fodfolkskole 1939–41, kaptajnløjtnant 1940, frekventeret generalstabskursus 1941–43 og Nato Defence College 1959, tjenstgørende v. den danske brigade i Sverige og v. efterretningstjenesten i Stockholm 1943–45, kaptajn 1944, adjutant h. chefen f. generalkommandoen 1945–47, sektionschef v. generalstaben 1947–48 og 1949–50; tjenstgørende v. NATO, London og Oslo 1950–53, oberst-

løjtnant 1952, chef f. 5. regiments 2. bataillon 1953–54, f. hærstabens operationsafd. 1955–57, f. 10. regiments 1. og 2. bataillon 1957–59, oberst 1959, chef f. 10. regiment 1959–61, f. 10. regiment u. afvikling 1961, f. 2. jyske brigade s. å., f. region V og sjællandske livregiment 1963.

Adr.: Kasernen, Slagelse.

Harup, Børge, kreditkassedirektør, landsretssagfører (R¹. 22/11 1963); f. 31/7 1895 i Kbhvn., søn af manufakturhandler Wilhelm Harup og hustru Augusta, f. Rasmussen; g. 16/6 1922 m. Ketty Poula H., f. Petersen; student 1913, cand. jur. 1918, landsretssagfører 1921, offentlige sager 1931–49, till. fast medhjælper f. søndre birks skifteret 1937–49, kommitteret i Kreditkassen for Husejerne i Kjøbenhavn 1946, adm. direktør s. 1949; medl. af det af justitsministeriet i 1945 nedsatte udvalg om evt. ændring af straffelovstillæget, af det af finansministeriet i 1946 nedsatte udvalg om evt. ændringer i lov om den ekstraordinære tjenestemandsdømstol m. v., af det af justitsministeriet i 1948 nedsatte udvalg vedr. ændringer i straffelovens kapitel 12 og 13, medl. af det i h. t. lov af 9. okt. 1945 om oprejsning til uforskyldt internerede oprettede ankenavn, af best. f. Foreningen af beskikkede Sagførere i Kbhvn. 1932–39, formd. 1941–49, medl. af kredsbest. f. 1. sagførerreds s. 1942, formd. 1948–49, kasserer f. Blågård seminariet, medl. af best. f. Svend Bergsøes Fond, formd. f. Foreningen af danske Filmproducenter, medl. af best. f. Svenske Filmproducenters Fond til Fremme af dansk-svensk samarbejde på filmens område.

Adr.: Peter Bangs Vej 109, Kbhvn. F.

Hasselbalch, Jacob Henning, overretssagfører (R¹. 28/9 1960); f. 14/2 1873 i Ålborg, søn af prokurator, hospitalsforstander Anders Hasselbalch og hustru Dorteia, f. Colding; g. 1° 25/7 1902 m. Eva H., f. Boserup (død 1946), g. 2° m. Kirsten H., f. Ullits; student 1892, cand. jur. 1899, sagfører i Ålborg 1902, overretssagfører sst. 1905, beskikkelsen deponeret 1963, offentlige sager 1909–47; formd. f. Ålborg købstads vestre værgeråd 1905



B. Harup
kreditkassedirektør,
landsretssagfører
Kbhvn. F.



J. H. Hasselbalch
overretssagfører
Ålborg



E. C. G. Hastrup
landsdommer
Hellerup

-18, f. købstadens hjælpekasse 1917-21, medl. af Ålborg byråd 1921-29, næstformd. 1921-25, till. 1933-41, medl. af delegationen f. Landmandsbankens Ålborg afd., af best. f. fl. aktieselskaber og legater, formd. f. Foreningen af Sagførere i Ålborg og Nørresundby 1933-46, f. Aalborg Hypotekfor- enings tilsynsråd s. 1927.

Adr.: Algade 54, Ålborg.

Hassing, Svend, fhv. dommer (R¹. 22/11 1961); f. 15/3 1894 i Kbhvn., søn af prokurist Johan Hasing; g. 15/5 1924 m. Ellen Gudrun H., f. Hansen; student 1911, cand. jur. 1917, sagførerfuldmægtig s. å., sagfører i Sorø 1920-31, dommerfuldmægtig sst. 1931-35, i Neksø 1935-47, dommer i Neksø 1947-62; formd. f. landvæsenskommissionen, jordfordelingsnævnet og fredningsnævnet f. Bornholms amt t. 1962.

Adr.: Svaneke.

Hastrup, Erik Christian Grønvold, landsdommer (R¹. 13/10 1959); f. 12/2 1910 i Idestrup sogn, Maribo amt, søn af godsforvalter Harald Hastrup og hustru Pauline, f. Madsen; g. 3/3 1941 m. Agnete H., f. Ulmer; student 1928, cand. jur. 1934, fung. sek. i justitsministeriet s. å., sek. 1937, fuldmægtig 1942, ekspeditionsssek. 1946, kst. dommer i Kbhvn.s byret 1945, udnævnt 1948, dommer i østre landsret s. 1955; medl. af den særlige Klage- ret 1958.

Adr.: Bernstorffsvej 146, Hellerup.

Hauge, Svend Madsen, fhv. forstander, dr. theol. (R¹. 16/12 1960); f. 2/11 1890 i Kaslund, Odense amt, søn af lærer A. Hauge og hustru Marie, f. Vaaben; g. 16/8 1918 m. Marie H., f. Mortensen; student 1909, cand. theol. 1915, resider. kapellan i Espergærde 1918, præst v. Diakonissestiftelsen 1930-45, forstander f. Diakonissestiftelsen 1945-60, till. lektor v. Pastoralseminariat 1943-59; medl. af best. f. Diakonissestiftelsen 1927-60, formd. f. best. f. Marthahjemmet 1951-60, f. menighedshøjskolen Marthabo 1954-61; har skrevet: Studier over D. G. Monrad som religiøs Personlighed, disputats 1944;

Den danske Diakonissestiftelsens 100-Aars Jubilæumsskrift: I Troskab mod Kaldet, 1963; medarbejder v. Bibelselskabets kommentar til Det gamle Testamente, v. Haandbog i Kristendomskundskab og v. Det moderne Danmark; har udgivet D. G. Monrad: Fra Børnenes Verden (1944, 1950 og 1964).

Adr.: Søndre Fasanvej 37, Kbhvn. F.

Haugsted, Find, kommandør (R¹. 4/10 1959) (H.T.S.) (F.Æ.L.5.) (Stb. 1939-45 St.) (Stb.Atl. St.) (Stb.Kr.M.); f. 5/12 1912 i Kbhvn., søn af bibliotekar Ejler Haugsted og hustru Augusta, f. Jessen; g. 27/7 1936 m. Else M. H., f. Lauritzen; student 1930, søløjtnant 1935, kaptajnløjtnant 1940, orlogskaptajn 1947, kommandørkaptajn 1951, kommandør 1960.

Adr.: Overgaden o. V. 60 B, Kbhvn. K.

Hedeager, Poul Adam, oberst (R¹. 2/2 1959) (H. T.H.).

Adr.: Kasernen, Holbæk.

Helms, Adam, kontreadmiral (R¹. 9/5 1959) (H. T.S.) (F.Æ.L.5.) (S.Sv.3¹.) (Stb.I.St.) (Stb. 1939-45 St.) (Stb.V.M.) (Sv.G.V.M.T.) (Tun.R.O.2.); f. 14/6 1912 i Kbhvn., søn af hypotekforeningsdirektør Martin Helms og hustru Emmy, f. Petersen; g. 1/11 1952 m. Herdis H., f. Therkelsen; student 1930, søløjtnant I 1936, kaptajnløjtnant 1940, tjenstgørende i den engelske flåde 1944-45, i marinestaben 1945-48, orlogskaptajn 1947, torpedobådschef 1948-49, tjenstgørende i NATO, London 1950, i Paris 1951-52, i Washington D.C. 1952-54, kommandørkaptajn 1951, i forsvarsstaben 1954-57, chef f. Holger Danske 1957-58, f. kadetafdelingen og f. Ægir 1958, kommandør og chef f. søværnsstabens operationsafd. s. å., stabschef v. kystflåden 1960, kontreadmiral og chef f. søværnsstaben 1961; formd. f. Søe-Lieutenant-Selskabet 1945-47.

Adr.: Rolighedsvvej 11, Skodsborg.

Henningsen, Eigil Juel, overlæge (R¹. 11/2 1961) (M.T.Kha.) (B.L.II.3.) (Fi.B.H.) (Fi.L.2².) (F.O.S.



S. M. Hauge
fhv. forstander, dr. theol.
Kbhvn. F.



H. L. Hersom
oberst, civilingeniør
Kbhvn. F.



A. H. C. Hertel
pens. fængselsinspektør
kaptajn
Farum



L. Hindsgaul
fhv. statsrevisor
Kbhvn. K.

P.) (N.O.N.4.) (N.St.O.3¹.) (Rum.r.K.) (S.N.3.) (Sv.r.K.1.); f. 18/7 1906 på Frbg., søn af afdelingschef Adolf Juel Henningsen og hustru Helga Amalie, f. Christensen; g. 1^o 22/12 1931 m. Gunborg H., f. Lidbeck (død 1957); g. 2^o 26/9 1959 m. Kirsten H., f. Ottesen; student 1924, cand. med. 1931, hospitalsudd. 1931–34, ass. v. statens seruminstitut 1934, embedslægeeksm. 1936, epidemiolog i sundhedsstyrelsen s. 1935, medicinaldirektørens stedfortræder 1940–45, afdelingsforstander v. statens seruminstitut 1941, konsulent s. 1945, overlæge i sundhedsstyrelsen s. å., kst. direktør f. Dansk Røde Kors krigshjælp maj–sept. 1945, studierejser t. Tjsekoslovakiet, England, Jugoslavien, Tyskland, USA, Østrig m.m.; formd. f. mødrehjælpsinstitutionen f. Kbhvn. og f. Kbhvn.s og Frederiksborg amter, f. Foreningen til Støtte for Mødre og Børn, f. udvalget vedr. fo'ketuberkuloseundersøgelser 1949, f. udvalget vedr. uddannelse af hospitalslaboranter 1955, f. sundhedsstyrelsens laborantnævn 1957, radioaktivitetsudvalg 1955, tandlægeanalgesiumudvalget 1954, sundhedsstyrelsens lazaretudvalg 1940 og 1950 og f. V. internationale poliokongres 1960, medl. af boligtilsynsrådet 1940–44, af mødrehjælps fællesråd 1945–56, af best. f. Dansk Røde Kors 1945–50, f. Civilforsvars Forbundet, Det danske Selskab, Landsforeningen for Mentalhygiejne, Institutionen Provinsbørns Ferieophold i Kbhvn., Landsforeningen mod Børnelammelse, Det danske Rengøringselskab, medl. af Florence Nightingale-komiteen, af indenrigsministeriets udvalg vedr. fødselshjælp m. m., 1947, af socialministeriets udvalg til behandling af spørgsmål vedr. plejestifelter for kronisk syge 1949, af justitsministeriets kommission t. overvejelse af spørgsmål vedr. revision af svangerskabslovgivningen 1950, af WHO's ekspertkomité vedr. international karantene 1953, af indenrigsministeriets udvalg t. gennemførelse af FAL-programmet 1949, af det nordiske poliomyelitisudvalg 1953, af socialministeriets udvalg vedr. børneforsorgen og mødrehjælpen 1955, af sammes udvalg vedr. lægelig bistand v. mødrehjælpsinstitutionen 1956, af justitsministeriets udvalg vedr. erstatningsspørgsmål i forbindelse m. skader forvoldt

v. atomreaktor drift, af sammes seksualoplysningsudvalg 1961, af udvalget vedr. seruminstitutets fremtidige bygge- og anlægsvirksomhed 1962, af Holmens kirkes menighedsråd 1962, formd. f. WHO's Expert Committee on Radiation 1962, f. udvalget t. behandling af spørgsmål af fælles interesse f. atomenergikommissionen og sundhedsstyrelsen 1963, formd. f. indenrigsministeriets udvalg t. begrænsning af farerne ved cigaretrykning 1963, medl. af The Royal Sanitary Institute 1948, censor i medicinallovgivning og epidemiologi 1948–51, i epidemiologi 1951–56, i infektionsspatologi s. 1956; har skrevet: epidemiologiske arbejder i inden- og udenlandske medicinske tidsskrifter.

Adr.: Havsgårdsvej 35, Hellerup.

Hersom, Heinrich Ludvig, oberst, civilingeniør (R'. 4/10 1960) (H.T.H.); f. 7/2 1910 i Fredericia, søn af stationsforstander N. A. Hersom og hustru Emilie, f. Feddersen; g. 18/12 1955 m. Erni Arneson H., f. Buchtrup; premierløjtnant 1935, kaptajn-løjtnant 1939, afgangseksm. fra hærens officersskoles våbentekniske kursus 1940, v. hærens tekniske korps 1940–41, lærer v. artilleriskydeskolen og chef f. sammes forsøgsafd. 1942–49, kaptajn 1945, lærer v. hærens officersskole 1947–48, oberstløjtnant 1951, chef f. 3. luftværnsafd. 1952–54, f. 21. artilleriafd. 1954–56, f. 13. luftværnsafd. 1956–59, stabschef v. sjællandske luftværnsregiment 1958–59, oberst og chef f. artilleriets befalingsmandsskoler 1959, studierejser i USA, England og Tyskland; medl. af Dansk Ingeniørforening.

Adr.: Peter Bangs Vej 59, Kbhvn. F.

Hertel, Axel Harald Carl, pens. fængselsinspektør, kaptajn (R'. 21/1 1959) (M.T.Kha.); f. 13/12 1890 i Kbhvn., søn af professor Axel Hertel og hustru Signe, f. Jensen; g. 21/6 1919 m. Alice H., f. Haagensen; student 1909, cand. phil. 1910, premierløjtnant i fodfolket 1912, kaptajn af res. 1925, vice-fængselsinspektør 1920, chef f. statens arbejdsbus v. Sønder-Omme 1935–60, till. f. statens helbredelsesanstalt for drankere 1936–60; medl. af Sønder-

Omme sogneråd 1950–54; har skrevet artikler i fagtidsskrifter og dagblade.

Adr.: Hestetangvej 39, Farum.

Hesselberg, Erik, overingeniør (R¹. 27/5 1962) (R. 1954); f. 25/11 1912 i Kolding, søn af snedkermester Peder Nielsen Hesselberg og hustru Elise Kathrine, f. Brørup; g. 1/2 1947 m. Gudrun H., f. Hansen; student 1931, cand. polyt. 1937, ansat i Burmeister & Wain A/S 1937, kontraktansat ingeniør i flyvevåbnet 1938, afdelingsingeniør 1951, overingeniør 1957.

Adr.: Sigmundsvej 13, Bagsværd.

Hindsgaul, Lisbet, fhv. statsrevisor (R¹. 8/1 1962) (R. 1954) (Kgl.B.M.1.); f. 21/5 1890 i Hundige, Kbhvn.s amt, datter af højskoleforstander Lavrids Jonsen og hustru Hansine, f. Ravn; medl. af Kbhvn.s børneværn 1929–33, kandidat v. folketingsvalgene 1929 og 1932, medl. af landstinget (Det konservative Folkeparti) 1935–53, statsrevisor 1950–61, medl. af Kbhvn.s borgerrepræsentation 1954–62; medl. af hovedbest. f. Det konservative Folkeparti, af den konservative rigsdagsgruppes best. indt. 1953, formd. f. Det konservative Folkepartis kvindeudvalg indt. 1961, æresmedl. s. å., medl. af hovedbest. f. Vælgerforeningen for København og Frederiksberg, næstformd. f. Danske Kvinders konservative Forening for København og Frederiksberg, medl. af Danske Kvinders Nationalråd, af rigsretten og forsvarskommissionen indt. 1953, af folketingets Grønlandsudvalg, formd. f. best. f. Foreningen til Hjælp for grønlandske børn, medl. af best. f. Selskabet Grønlands Husflid, f. Kong Frederik IX's og Dronning Ingrid's Fond til Bekæmpelse af Tuberkulosen i Grønland, f. Christmas Møllers Mindefond, medl. af hovedbest. f. Foreningen Norden, formd. f. dennes Kbhvn.s afd. og lotteriudvalget, medl. af svangerskabskommissionen indt. 1951, af best. f. Mødrehjælpen, af repræsentantskabet f. Red Barnet, af tilsynsrådet f. Red Barnets børnehjem Ellesthus, medl. af tilsynsrådet f. ungdomshjemmet Skovly indt. 1953, af repræsentantskabet f. Landsforeningen for Sukkersyge, af best. f. sammes hjem for unge sukkersyge under uddannelse, medl. af hovedbest. og forretningsudvalget f. Landsforeningen Den personlige Friheds Værn, næstformd. s. 1960, medl. af forvaltningsnævnet f. Krigsforsikringen af privat Indbo indt. 1959, formd. f. Hjelpekorpsets børnehavn, medl. af Kbhvn.s huslejenævn, af repræsentantskabet f. KTAS, vurderingsm. vedr. umyndiges midler, formd. f. Landsforeningen til Bekæmpelse af Kredslobs sygdomme.

Adr.: Amaliegade 28, Kbhvn. K.

Hingel, Iørgen Ulrik, oberstløjtnant (R¹. 6/7 1962) (R. 6/7 1956) (H.T.H.); f. 7/4 1908 på Frbg., søn af kontorchef Andreas Julian Hingel og hustru Emmy Ulrikka, f. Lindhard; g. 22/5 1942 m. Jo Maru H., f. Joest; student 1926, premierløjtnant 1936, kaptajn løjtnant 1942, kaptajn 1946, oberstløjtnant 1952; bataillionschef i Viborg 1952–56, chef f. skydeskolen f. håndvåben infanterisko-

len 1956–62, t. rådighed f. garnisonskommandanten i Høvelte-Sandholm-Sjælsmark s. 1962, studierejser t. England 1947 og 1957, Sverige 1949 og 1959, den amerikanske zone i Tyskland 1951; medl. af forsvarsministeriets udvalg ang. skarpskydningsarealer 1956, formd. s. 1962, skydeudvalgsformd. f. Dansk militært Idrætsforbund s. 1959, næstformd. s. 1963.

Adr.: Kattehalevej 15, Birkerød.

Hintze, Knud Helge, fhv. dommer (R¹. 27/1 1960); f. 4/12 1892 i Kbhvn., søn af museumsinspektør Vilh. Hintze og hustru Helga Emilie, f. Christensen; g. 6/3 1921 m. Johanne Sophie H., f. Rasmussen; student 1912, cand. jur. 1919, byggefogedfuldmægtig i Randers s. å., amtsfuldmægtig i Næstved 1920, dommerfuldmægtig v. Bjerre-Hatting herreder s. å., till. v. Vor-Nim herreder og Stensballegård birk s. 1922, dommer i Løgstør købstad m. v. 1942–62.

Adr.: Fredensgade 4, Løgstør.

Hjejle, Bernt Ruben Hansen, højesteretssagfører, dr. jur. (R¹. 5/2 1960); f. 25/9 1901 på Frbg., søn af maleren og radereren Hans Nicolaj Hansen og hustru Ella, f. Ruben; g. 26/11 1927 m. Ulla H., f. Cold; student 1920, eksm. fra De Brockske handelsskoler 1923, cand. jur. 1927, landsretssagfører 1931, studierejse t. Paris, London og Berlin 1933–34, dr. jur. 1941, juridisk rådgiver v. valutacentralen 1935–36, lærer v. De Brockske handelsskoler 1936–39, egen sagførervirksomhed s. 1937, offentlige sager s. 1939, højesteretssagfører s. 1942, medhjælper v. 1. ekstraordinære statsadvokatur 1946–50; medl. af kontroludvalget i edderkop-sagen 1949–53, formd. f. sagførerrettet 1955–61 (s. 1958 advokatrådet), medl. af kredsbest. f. sagførersamfundets 1. kreds 1946–54, formd. 1950–54, formd. f. De nordiske Juristmøders danske styrelse, f. best. f. Børneringen, f. Fabrikant Einar Willumsens Mindelegat, viceformd. f. Landsforeningen mod Børnelammelse s. 1955, medl. af præsidiet f. Kulturhistorisk Leksikon for Nordisk Middelalder, ledende senior i Studenterforeningen 1951–52, medl. af best. f. Selskabet af 7. sept. 1898 til Støtte for Faderløs Ungdom, f. Holger Petersens Fond, f. Udgiverselskabet for Danmarks nyeste Historie, f. det danske Pasteur-Selskab, f. Selskabet for kulturel Frihed, f. Dansk Blindesamfundens Venner, medl. af Verdens Veteran Fondens nationalkomité for Danmark, vicepræsident i International Legal Aid Association, medl. af hovedbest. f. International Bar Association, formd. f. tilsynsrådet f. Sparekassen for København og Omegn, f. A/S American Tobacco Co., f. A/S Jens Villadsens Fabrikker, f. A/S Einar Willumsen, f. A/S Hotel Astoria, f. kontrolkomitéen og best. f. A/S Dansk Folkeforsikringsanstalt, f. A/S Alfred Raffel, f. best. f. Foreningen af danske Søassurandører, medl. af best. f. A/S De forenede Jernstøberier, f. A/S De forenede Bryggerier, f. A/S De danske Spritfabrikker, f. A/S Dansk Frøavl's Kompagni og Markfrøkontoret (Trifolium), f. A/S C. Olesen m. fl., medl. af Industrirådet; har skrevet: Frivillig Voldgift, 1937;



K. H. Hintze
fhv. dommer
Løgstør



F. Hjerl-Hansen
direktør, cand. jur.
Hørsholm



H. A. Hjort
kontorchef, cand. jur.
Virum

Foreningsvoldgift, disputats 1941; Nordisk Retsfællesskab, 1946; Pressen og Samfundet, 1951; afhandlinger m. m. i fagtidsskrifter; medudgiver af Haandbog i den danske Valutalovgivning, 1937 og af Valutaloven af 22. dec. 1937, 1938, af Berlingske Presse-Bibliotek; dansk redaktør v. Tidsskrift for Rettsvitenskap s. 1942.

Adr.: Valeursvej 5, Hellerup.

Hjerl-Hansen, Finn, direktør, cand. jur. (R¹. 21/12 1963) (B.L.5.); f. 24/12 1910 i Kbhvn., søn af direktør, finansminister H. P. Hjerl Hansen og hustru Karen Margrethe, f. Müller; g. 1^o 26/9 1936 m. Anne-Mathilde H.-H., f. Willumsen, ægteskabet opløst, g. 2^o 1/9 1945 m. exam. husholdningslærerinde Ebba H.-H., f. Dehlholm; student 1928, cand. jur. 1936, studierejser t. Hamburg, Paris, London og Cambridge 1936–37, sekr. i fa. E. F. Esmann A/S og A/S Det Sibiriske Kompagni af 1930, 1938, underdirektør sst. 1943, adm. direktør s. 1946, till. sagførerfuldmægtig 1941–43; formd. f. best. f. Hjerl-Fonden herunder Hjerl Hede m. frilandsmuseet Den gamle Landsby 1946, f. E. F. Esmann A/S m. Plumrose Ltd. A/S, præsident f. Plumrose Inc., New York, Plumrose S. A., Caracas, Venezuela 1953, Plumrose Ltd, Canada 1956, formd. f. best. f. A/S Det Sibiriske Kompagni af 1930, f. A/S Plantningsselskabet Steen Blicher, Viborg, f. A/S Plantagen Ludvig Schrøder, medl. af best. f. Dansk-Indisk Forening, af forretningsudvalget f. Johannes Døbers sogns kirkekomité indt. 1958, af Industrirådets eksportudvalg 1959, af best. f. A/S Det kgl. octr. alm. Brandassurance-Compagni 1960, medl. af komitéen f. de danske udgravninger i Shilo, Palæstina, af best. f. Forlagsboghandler Paul H. Hagerups Mindelegat 1963, af Danmarks Naturfredningsforenings regnskabs- og budgetudvalg 1964; har redigeret: En dansk Naturpark, 1941, 2. udg.: Hjerl Hede, Fredningen og Frilandsmuseet ved Flyndersø, 1950, 3. udg. 1956; har tilrettelagt og redigeret: H. P. Hjerl Hansen: Danske Pionerer i Sibirien, 1949; medredaktør af De danske Heder, 1943 og H. P. Hjerl Hansen in Memoriam, 1947; medarbejder v. Turistaarbogen,

1944 og v. Esmann-Plumrose 100 års jubilæumsværk: Fra Drittel til Dåse 1864–1964.

Adr.: Sandbjerggård pr. Hørsholm.

Hjermind, Poul, højesteretssagfører (R¹. 6/9 1962) (Fi.B.H.) (Fi.L.3¹) (I.F.3.); f. 1/8 1910, søn af kantor, kommunelærer H. A. Nielsen og hustru Marie, f. Hjermind; g. 9/11 1935 m. Erna Marie H., f. Nielsen; student 1929, cand. jur. 1935, universitetsmanuduktør 1937–42, sagfører i Kbhvn. 1938, landsretssagfører 1939, højesteretssagfører 1954, offentlige sager s. 1956; medl. af folketinget 1943–47, af Foreningen Nordens hovedbest. s. 1943, af forretningsudvalget s. 1944, af best. f. Friluftsrådet 1943–46, landsformd. f. Konservativ Ungdom 1940–42, formd. f. Studenterforeningens repræsentantskab 1940–41, f. Foreningen Nordens Frederiksbergafd. 1945, f. Den konservative Klub 1945–47 t. Dansk Ungdomssamvirkes arbejdsudvalg 1940–46, f. talrige bestyrelser, medl. af best. f. The Continental Bodega Company, A/S Toms Fabrikker og Låkerol A/S, medl. af den parlamentariske kommission I og II, af hovedbest. f. Den konservative Vælgerforening for København og Frederiksberg, medl. af Frederiksberg kommunalbest. s. 1958, formd. f. kommunens hospitalsudvalg s. 1961, formd. f. best. f. Spædbørnshjemmet Danmark, medl. af best. f. Christmas Møllers Mindefond, formd. f. Den konservative Fond, kasserer f. Europabevægelsens Danske Råd, medl. af den danske UNESCO-nationalkommission, formd. f. repræsentantskabet f. Dansk-Finsk Forening, godsforvalter f. Sophienholm 1946–55, juridisk konsulent f. Håndværksrådet og Herlufsholm skole og gods.

Adr.: Chr. Winthersvej 19, Kbhvn. V.

Hjort, Hans Arne, kontorchef, cand. jur. (R¹. 9/7 1960); f. 12/3 1911 i Høllund, Vejle amt, søn af gårdejer Oluf Hjort og hustru Christine, f. Thygesen; g. 31/5 1944 m. Bente H., f. Dyboe; student 1929, cand. jur. 1936, fung. sekr. i departementet f. told- og forbrugsafgifter s. å., sekr. sst. 1938, tjenstgørende fuldmægtig 1944, udnævnt 1945,



O. H.-G. Hoff
professor, civilingeniør
Lyngby



H. Hoffmann
bankdirektør, cand. jur.
Birkerød



**E. F. A. J. Holstein-
Holsteinborg**
lensgreve, kammerherre,
hofjærgemester
Holsteinborg pr. Rude

tjenstgørende ekspeditionssekr. 1947, udnævnt 1949, kontorchef f. 1. forbrugsafgiftskontor s. 1950.

Adr.: Tornebakken 47, Virum.

Hjorth-Nielsen, Henning, ambassadør (R¹. 1/1 1960) (Chr.X.Kr.E.M.) (Chr.X.Fr.M.) (A.M.F.3.) (Gr.Pr.4.) (N.St.O.2²) (N.H.VII.Fr.M.); f. 22/7 1913 i Kbhvn., søn af museumsinspektør H. Hjorth-Nielsen og hustru Astrid, f. Nørtoft; g. 16/5 1947 m. Ernestine H.-N., f. Gottfried; student 1930, cand. jur. 1937, politifuldmægtig i Kbhvn. s. å., fung. sekr. i justitsministeriet 1938, fuldmægtig v. Færø amt 1939, i den britiske hær 1944, medl. af den danske militærmission, London 1944, forbindelsesofficer i Tyskland 1945, sekr. i justitsministeriet 1946, fuldmægtig sst. 1949, tjenstgørende v. delegationen t. NATO 1951, i NATO's internationale sekretariat 1952-54, ambassaderåd v. delegationen t. OEEC 1954, fung. kontorchef i udenrigsministeriet 1957, udnævnt 1958, generalkonsul og handelsrådgiver i London 1959, personlig titel af gesandt 1961, overordentlig og befuldmægtiget ambassadør i Haag 1963.

Adr.: Royal Danish Embassy, Sophialaan 13, Haag, Holland.

Hoff, Ove Høegh-Guldberg, professor, civilingeniør (R¹. 23/1 1963); f. 16/11 1905 i Store-Heddinge, søn af fængselskasserer, translator, cand. jur. Birger Hoff og hustru Ingeborg, f. Grüner; g. m. malerinden Kirsten Jensenius; student 1924, cand. polyt. 1930, studieophold i Paris 1930-31, støberingeniør i A/S Titan 1930-35, i A/S De forenede Jernstøberier, Frederiksværk 1935-38, salgsingeniør i fa. Vilh. Schertiger & Co. 1938-40, ansat v. Teknologisk Institut 1940-48, professor i mekanisk teknologi v. Danmarks tekniske højskole s. 1948, till. forstander f. Den danske Støbemesterskole og leder af Støberiindustriens forsøgsstøberi s. 1943; formd. f. maskinteknisk fagråd s. 1957, medl. af best. f. maskingeniørgruppen u. Dansk Ingeniørforening 1935-41 og 1952-61, formd. 1955-61, af hovedbest. 1955-61, af forretningsudvalget 1960-61, af patentkommissionen s. 1949, af folketinget

1943-45 og 1946 (Dansk Samling), af hovedbest. f. Dansk Samling 1942-53, formd. 1946-48, medl. af Akademiet for de tekniske Videnskaber, næstformd. f. Støberiteknisk Forening s. 1962; har skrevet: Teknikkens Revolution, 1943; Støbejern, 1937; Kuppelovnsbogen, 1954; Mekanisk Teknologi, 1956; Automation og beskæftigelse, 1958; hovedredaktør af Støberibogen, 1956.

Adr.: Granparken 185, Lyngby.

Hoffmann, Henning, bankdirektør, cand. jur. (R¹. 1/2 1962); f. 20/8 1902 på Frbg., søn af kontorchef C. F. Hoffmann og hustru Henny, f. Tiemroth; g. m. Ilse H., f. Pieper; realeks. 1918, student 1922, cand. jur. 1927, ansat i Københavns Laane- og Diskontobank 1918-20, Københavns Diskontobank og Revisionsbank 1920-30, till. sagførerfuldmægtig 1928-30 og ansat i A/S Investor 1928-32, fuldmægtig i Kjøbenhavns Handelsbank, Gl. Torv afd. 1930-32, kontorchef i Handelsbanken, Odense 1932-38, direktør sst. 1938, underdirektør i Kjøbenhavns Handelsbank 1946, direktør sst. 1950; medl. af landbrugskreditkommissionen 1953-58, formd. f. Finansieringsinstituttet for Industri og Håndværk A/S, medl. af Institut International d'Études Bancaires, af best. f. Danske Bankers Fællesrepræsentation, formd. 1961-64, af best. f. Dansk Landbrugs Realkreditfond, Knud Højgaard's Fond, Dansk Bilharziose Laboratorium, Omnia-Fonden og Kunstforeningen i Kbhvn.

Adr.: Søndervangen 102, Birkerød.

Holm, Gunnar, bankdirektør (R¹. 9/3 1963) (Fi. H.R.3²); f. 6/7 1899 i Uggerby, Hjørring amt, søn af lærer Johannes Holm og hustru Marie, f. Poulsen; g. 28/3 1945 m. Inge H., f. Sippus; udd. i Hjørring Diskontobank, fuldmægtig sst. 1928, exam. jur. 1933, direktør f. Banken for Næstved og Omegn s. å., adm. direktør f. Vekle Bank s. 1939; formd. f. best. f. De danske Provinsbankers Forening 1958, medl. af best. f. Danske Bankers Fællesrepræsentation 1956.

Adr.: Lehmannsvej 13, Vejle.



J. A. Holt
professor, dr. phil.
Århus N.



S. C. A. J. Holten-Nielsen
direktør, civilingeniør
Charlottenlund



J. Horn
vicedirektør, cand. polit.
Hellerup



J. A. Hvass
statsskriver,
sognerådsformand
Skørping

Holstein-Holsteinborg, Erik Frederik Adolf Joachim, lensgreve, kammerherre, hofjægmester (R¹. 25/10 1960) (Hjv.F.T.) (S.Kr.2.); f. 21/11 1896 på Holsteinborg, Sorø amt, søn af hofjægmester Frederik Conrad Christian lensgreve Holstein-Holsteinborg og hustru Ellen Elisabeth, f. Lindholm; g. 5/7 1922 m. Polly Emilie H-H., f. Collet; student 1916, udd. v. landbrug, studieophold i USA 1920–22, løjtnant v. gardehusarerne 1922, ejer af Fuirendal hovedgård s. 1922, af Holstenborg gods s. 1946; formd. f. tilsynsrådet f. Sparekassen for Grevskabet Holsteinborg og Omegn, f. repræsentantskabet f. Den gensidige Kreaturforsikringsforening Kustos, bestyrer af det Holsteinske Legat, formd. f. afløsningen af jagtretten i Sorø amt 1961.

Adr.: Holsteinborg pr. Rude.

Holt, Jens Adolf, professor, dr. phil. (R¹. 3/9 1960); f. 5/12 1904 i Kbhvn., søn af sognepræst C. J. Holt og hustru Sophie Christine, f. Lind; g. 16/7 1935 m. Grete H., f. Bachmann; student 1923, cand. mag. 1929, accessit s. å., studieophold i Paris og München 1930–31, i Iraq og Tyrkiet 1958, lærer v. Torben Brix' skole 1931–32, adjunkt v. Aalborg katedralskole 1933, docent i sammenlignende sprogvidenskab v. Århus universitet 1938, professor sst. 1945, dr. phil. 1941; medl. af best. f. Det filologisk-historiske Samfund 1925–33, f. Konservativ Ungdom i Ålborg 1935–37, formd. 1935–36, medl. af Humanistisk Samfund, af best. f. Jysk Selskab for Nordisk Filologi 1943–54, medl. af Det lærde Selskab, Århus, redaktør af sammes skrifter s. 1946, medl. af Acta Linguistica's internationale komité, efor f. Edmund Kleinhans og Hortense Gstöttners Haandbibliotek for Sprogvidenskab s. 1938, dekan f. det humanistiske fakultet 1942–43, gæsteforelæst i Göteborg 1948, Heidelberg, Strasbourg og Lund 1953, Newcastle, Cambridge, Saloniki 1958; Innsbruck 1964; har skrevet: Hittiterne og deres Sprog, 1933; Études d'aspect, 1943; Rationel Semantik (pleremik), 1946; Kil-

der til Hittiternes Historie, 1951; fl. mindre afhandlinger.

Adr.: Ndr. Ringgade 70, Århus N.

Holten-Nielsen, Sigurd Christian Adolph Johannes, direktør, civilingeniør (R¹. 21/6 1961) (Chr.X. Fr.M.); f. 14/4 1895 i Lübeck, søn af direktør Carl Christian Holten-Nielsen og hustru Louise Johanne Marie, f. Burckhardt; g. 12/10 1920 m. Else Marie H-N., f. Ring; student 1912, cand. phil. 1913, cand. polyt. 1917, hjemsendt s. sekondløjtnant 1918, ingeniør h. Christiani & Nielsen s. å., v. Central Romana, Santo Domingo 1920–24, i fa. N. M. Hansen & Co., Chile 1924–35, underdirektør i Christiani & Nielsen, Buenos Aires 1935, adm. direktør sst. 1947–61, f. A/S Falkonercentret, Kbhvn. s. 1961; medl. af best. f. Dansk Samvirke; tildelt Galtheamedaljen.

Adr.: Esperance Allé 8 B, Charlottenlund.

Horn, Jens, vicedirektør, cand. polit. (R¹. 14/12 1961) (N.O.N.4.); f. 12/2 1911 i Silkeborg, søn af overlærer Peter Horn og hustru Karoline, f. Grøn; g. 20/10 1942 m. Tatjana H., f. Gormsen; student 1928, cand. polit. 1935, sekr. i finansministeriet s. å., fuldmægtig sst. 1942, ekspeditionssekr. 1947, kst. kontorchef 1948, udnævnt 1950, regnskabschef i KTAS 1954, vicedirektør og medl. af direktionen s. 1960; medl. af best. f. Københavns Telefon Akts. 1951–54, af repræsentantskabet f. Forvaltningsforeningen for Kapitalanlæg Investor 1961.

Adr.: Ingeborgevej 34, Hellerup.

Hude, Preben Arthur von der, generalkonsul (R¹. 11/3 1959) (M.T.Kha.) (B.L.4) (Fi.L.3¹) (F.Æ.L. 4.) (Ir.T.3.) (S.V.3¹); f. 22/11 1913 i Kbhvn., søn af kommandør Carl v. d. Hude og hustru Agnes, f. Levensen; g. 26/9 1942 m. Inge v. d. H., f. Kähler; student 1932, cand. jur. 1939, sekr. v. de nordiske arbejdsgiverforeningers kontor, Bruxelles s. å., i udenrigsministeriet 1940, attaché i Berlin 1941, ministersekr. 1946, fuldmægtig 1948, sekr. f.

delegationen t. den diplomatiske konference, Genève 1949, legationssekr. i Bruxelles 1950, kontorchef i udenrigsministeriet 1958, generalkonsul i San Francisco 1962.

Adr.: Det danske Generalkonsulat, Ferry Building, San Francisco, Californien, USA.

Humlum, Johannes Peter Christian Nikolaj, professor, dr. phil. (R¹. 4/9 1963); f. 14/7 1911 i Holstebro, søn af overlærer Hans Henrik Christensen Humlum og hustru, lærerinde Anna Wilhelmina, f. Olsen Hansen; g. 1/5 1940 m. Mensendiecklærerinde Lise Dortha H., f. Jørgensen; student 1929, cand. mag. 1935, dr. phil. 1942, deltaget i ekspedition t. Island 1934, leder af Islandsekspedition 1935, lærer v. Niels Brocks handelsskole og Købmandsskolen 1935–41, v. Handelshøjskolen 1937, lektor sst. 1941–43, ass. i kulturgeografi v. Kbhvn.s universitet 1939–43, professor i geografi v. Århus universitet s. 1943, gæsteprofessor v. University of Minnesota, v. University of Washington 1950, f. UNESCO v. universitetet i Dacca, Øst-Pakistan 1952–53, studierejser t. Lapland 1933, 1946, Polen, Balticum og Rusland 1937, verdensrejse 1939–40, studieophold i Stockholm 1941, Portugal og Frankrig 1949, England 1950, Sydamerika 1956, Grønland 1959, Canarerne 1960, Nærorienten og Japan 1961, Syd- og Østafrika 1963, USA 1964, deltaget i 3. danske central-asiatiske ekspedition t. Indien og Afghanistan 1948; medl. af best. f. Dansk naturhistorisk Forening 1936–38, sekr. i Geografiforeningen 1938–40, formd. 1942–44, medl. af Det Kgl. Danske Geografiske Selskabs råd, af den danske UNESCO-nationalkommissions naturvidenskabelige udvalg, af UNESCO's sagkyndige udvalg vedr. kunstvanding i aridezoner m. v., korresp. medl. af Società Geografica Italiana, medl. af Det lærde Selskab, Århus, sekr. i Forum Geographicum, medl. af Dansk Byplanlaboratoriums og Jysk byplanråds udvalg vedr. landsplanlægning 1961–62, af Danmarks Naturfredningsforenings landsplanudvalg, af undervisningsministeriets universitetsplanlægningsudvalg 1963; har skrevet: Erhvervsgeografisk Atlas, 1936; Geografi. Haandbog i Regionalgeografien, 1939; Verdenshandelens maritime Hovedveje, 1941; Zur Geographie des Maisbaus, disputats 1942; Oversøiske Transportproblemer, 1943; Danmarks Minedrift med tilknyttede Industrigrene, 1943; Danmarks Industri, 1944; Kulturgeografisk Atlas, 1944, 1947, 1955, engelsk udg. 1955, svensk udg. 1957; Kuskh-i-Nakhud, 1949; Lille Verdensatlas, 1950; Rejsekildringen Pirzada, 1950; L'agriculture par Irrigation en Afghanistan, 1951; Il Bazar di Rangamati, 1954; la géographie de l'Afghanistan, 1959; Landsplanlægning i Danmark, 1961; medforfatter af Verdens Rigdomme, 1940; Vahl's Climatic Zones and Biochores, 1949; Danmark-Atlas, 1961 og Reliefkort over Danmark, 1962; artikler og afhandlinger i danske og udenlandske tidsskrifter, lærebøger i geografi m. m.; redaktør af tidsskriftet Kulturgeografi og af skrifter fra geografisk institut v. Århus universitet.

Adr.: Vanløsevej 15, Århus C.

Hvass, Jens Andersen, statsskovrider, sognerådsformand (R¹. 10/1 1963); f. 8/4 1898 i Kbhvn., søn af overretssagfører Anders Hvass og hustru Augusta, f. Saxild; g. 1° 24/3 1927 m. Carla Edmeé H., f. Madsen (død 1942), g. 2° 1/5 1943 m. Birgit H., f. Wulff; student 1916, forstkandidat 1923, godsfuldmægtig v. Selsø-Lindholm godser s. å., forstass. v. Vemmetofte skovdistrikt 1924, ass. v. Dansk Skovforenings gødningsforsøg 1926, forstass. v. statsskovvæsenet 1929, forstfuldmægtig 1939, kst. skovtaksator 1940, skovrider f. Buderupholm statsskovdistrikt s. 1940, till. statens tilsynsførende m. de private skove i Ålborg amt s. 1940 og tilsynsførende m. Tygeslund skov s. 1950; medl. af best. f. Det danske Spejderkorps s. 1922, leder af førertræningen 1927–40, lejrorganisator v. verdensjamboreen i Danmark 1924, medl. af best. f. Statsskovriderforeningen 1935–39, bestyrer af Det hvassiske familiefideikommiss s. 1935, medl. af best. f. Den Schiebell-Arenstorffske familiefistelse s. 1935, af forretningsudvalget f. Dansk Luftværnsforening 1939–40, sekr. i udvalget til bekæmpelse af vildkaninerne i Danmark 1939–58, tilforordnet brændselsudvalget for Ålborg amt 1941–50, medl. af best. f. William S. Knudsens optagelseshjem s. 1951, af statens forstlige forsøgskommission s. 1953, af Dansk Skovforenings frøudvalg s. 1955, af tilsynsrådet med statsskovenes planteavlstation s. 1955, medl. af Skørping sogneråd s. 1962, formd. s. 1963; har skrevet: Den af v. Kalitsch anvendte Skovbehandling, landbohøjskolens årsskrift 1923; Grundfladetabel for Skovbrugere, 1932; Vildkaninerne i Danmark, 1939; artikler og kronikker i tidsskrifter og dagblade.

Adr.: Mosskovgård pr. Skørping.

Hvidmark, Harald Kristian Jensen, pens. stationsforstander (R¹. 28/2 1963); f. 12/3 1895 i Vester-Ulslev, Maribo amt, søn af gårdejer Claus Chr. Jensen og hustru Maren, f. Petersen; g. 12/5 1922 m. Eja Marie Cecilie H., f. Schjørring; trafikelev i DSB 1914, trafikass. 1920, overass. 1936, overtrafikkontrollør v. Nørrebro st. 1943, stationsforstander sst. 1951–63; formd. f. Sct. Stefans sogns menighedsråd s. 1963.

Adr.: Hillerødgade 24, Kbhvn. N.

Hvidt, Mogens, højesteretsdommer (R¹. 3/9 1960); f. 7/11 1911 i Kbhvn., søn af præsident f. sø- og handelsretten L. N. Hvidt og hustru Clara, f. Fenger; g. 7/9 1940 m. Inge Cathrine H., f. Gram; student 1929, cand. jur. 1935, dommerfuldmægtig i Helsingør s. å., sekr. i justitsministeriet 1937, fuldmægtig sst. 1944, ekspeditionssekr. 1948, till. kst. dommer i østre landsret 1946–48, dommer i Kbhvn.s byret 1949, i østre landsret 1955, i højesteret 1964, till. medhjælper h. justitsministeriets tilsynsførende v. politigården 1940–54; kasserer f. Det Wærnske Institut s. 1935, medl. af direktionen s. 1961, næstformd. f. Kristelig Akademisk Forening 1939–43, medl. af repræsentationskabet f. Det københavnske Kirkefond s. 1940, af best. s. 1943, formd. 1954–63, sekr. f. Kolonien Filadelfias best. 1937–56, medl. af best. f. Den danske



H. K. J. Hvidmark
pens. stationsforstander
Kbhvn. N.



M. Hvidt
højsteretsdommer
Kbhvn. V.



A. Hviid
statsskovrider
Kjellerup



H. Højland
proprietær
Øster-Stillinge pr. Slagelse

Dommerforening 1950–54, af best. f. N. Zahles skole s. 1950, formd. s. 1964, sekr. i kommissionen vedr. de islandske håndskrifter 1947–51, medl. af kommissionen vedr. retspsykiatriske undersøgelser i straffesager 1951–56, af udvalget vedr. opførelse af kirker i Kbhvn.s omegn m. v. 1953–55, næstformd. f. Sparekassernes Fællesnævn 1952–60, formd. f. administrationen f. Caspar Peter Bøgels Familiestiftelse s. 1954, næstformd. f. De samvirkende Fagforbunds græseudvalg s. 1955, mæglingssmd. i arbejdsstridigheder 1958–64, formd. f. best. f. Sparekassernes Pensionskasse s. 1963.

Adr.: Uraniavej 2, Kbhvn. V.

Hviid, Axel, statsskovrider (R¹. 11/6 1963); f. 10/9 1910 i Kbhvn., søn af fabrikant Aage Hviid og hustru Ingeborg, f. Kofoed; g. 14/6 1935 m. Rigmor H., f. Amsinck; student 1929, forstkandidat 1935, skovrider f. Matrups skovdistrikt 1936–37, forstfuldmægtig v. statsskovbruget 1937–43, administrationsskovrider i direktoratet f. statsskovbruget 1946–49, skovrider f. Viborg skovdistrikt s. 1949, till. Forestry Officer u. FAO på Philippinerne 1952–53, statens tilsynsførende m. de private skove i Viborg amt s. 1953; formd. f. Danske Forstkandidaters Forening 1947–51, næstformd. s. 1959, formd. f. Statsskovriderforeningen s. 1958, medl. af administrationsudvalget f. Hald Hovedgård s. 1957, af best. f. Dansk Skovforening s. 1960, af repræsentantskabet f. Alm. Investeringsforening s. 1960, præsident f. Kjellerup Rotary Club 1955–56; har skrevet: Kompedal Plantage, 1951; Dyrkning af Rødgrøn på mager bund, 1957; Reforestation in the Philippines, 1955.

Adr.: Stendalgård pr. Kjellerup.

Hype, Erik Nikolaj Severin Barnhøj, oberstløjtnant af res. (R¹. 4/10 1961). (H.T.H.).

Adr.: Hejrevej 7, Fredericia.

Høed, Henri Siegfried Elmer, oberstløjtnant (R¹. 1/10 1962); oberstløjtnant i flyvevåbnet.

Adr.: Piniehøj 9, Rungsted Kyst.

Høeg, Harald, direktør, civilingeniør (R¹. 6/4 1961) (F.M.Soc.3.); f. 9/12 1890 i Vålse, Maribo amt, søn af provst J. Chr. Høeg og hustru Emmy, f. Rosenstand Bødtcher; g. 23/3 1921 m. Ebba H., f. Kofoed-Hansen, død 1952; student 1909, cand. polyt. 1915, kemiker i A/S Flaxe, Kbhvn. s. å., sekondløjtnant, kemiker og driftsingeniør i A/S Kongsil, Glostrup 1917, kemiker og afdelingsleder v. Blyantfabrikken Viking 1919–24, konsulentvirksomhed 1924–26, ingeniør v. Dansk Brandværnskomité 1926, direktør sst. 1947–63; medl. af justitsministeriets brandudvalg 1947–62, søfartsministeriets konsulent i brandsager 1954–63, nationaldelegeret medl. af Comité Technique International de Prevention et d'Extinction du Feu (CTIF) 1947–63, medl. af repræsentantskabet f. statens byggeforskningsinstitut, f. Civilforsvarsforbundet, af fl. udvalg inden for dansk standardiseringsråd indt. 1963; tildelt det finske Brandfortjenstkors.

Adr.: Rådhusvej 54, Ballerup.

Høffding, Niels Finn, komponist, professor (R¹. 6/3 1959); f. 10/3 1899 i Kbhvn., søn af grosserer Aage Høffding og hustru Ada, f. Bruun; g. m. Aslaug H., f. Møller Munck; student 1917, cand. phil. 1918, udd. i komposition h. professor, dr. phil. Knud Jeppesen og h. Joseph Marx, Wien, lærer v. Det kgl. danske Musikkonservatorium 1931, professor sst. 1949, till. direktør f. musikkonservatoriet 1954 og 1955; formd. f. Musikpædagogisk Forening 1929–39, medl. af best. 1929–47, æresmedl. s. 1947, medl. af best. f. Dansk Komponistforening 1942–64, f. Samfundet til Udgivelse af dansk Musik, af repræsentantskaberne f. Dansk Tonekunstnerforening og De danske Folkemusikskoler, medstifter af Københavns Folkemusikskole 1932, medl. af præsidiat f. Jydsk Musikacademi, af Koda's råd 1942–62, af kulturministeriets musikkommission 1957, af Kongl. svenska musikalska Akademien 1957; tildelt Det Ancherske Legat 1936, Läkerols kulturpris 1956, Henri Nathansens Mindelegat 1958, Carl Nielsen-prisen s. å., har komponeret: fire symfonier, fire symfoniske orkesterfantasier, kammermusik, orkestersuiter, sange, opera-

erne: Kejserens nye Klæder, Kilderejsen og Pasteur, korværker m. m.

Adr.: Kastelsvej 1, Kbhvn. Ø.

Højland, Holger, proprietær (R'. 19/12 1962) (R. 1937); f. 7/5 1884 i Flakkebjerg, Sorø amt, søn af gårdejer Rs. Madsen og hustru Karen Marie, f. Rasmusdatter; g. 5/5 1911 m. Elna H., f. Drost Olsen; udd. v. landbrug, frekventeret Brøderup højskole 1902-03, Dalum landbrugsskole 1907-08, selvstændig gårdejer i Øster-Stillinge s. 1908; repræsentant f. Nordvestsjællands elværk 1918, medl. af best. 1924, næstformd. 1936, formd. 1939-63, medl. af best. f. Slagelseegnens Landboforening 1914-39, formd. f. Kirke-Stillinge sogneråd 1933-46, medl. af best. f. Sorø amts Skytte- og Gymnastikforening 1908-39, formd. f. skydeudvalget 1920-39, medl. af repræsentantskabet f. Slagelse Landbobank s. 1925, af best. 1925-63.

Adr.: Øster-Stillinge pr. Slagelse.

Ilsøe, Peter, fhv. rektor (R'. 30/8 1961); f. 29/7 1893 i Sæby, søn af provst Peter Ilsøe og hustru Ingeborg, f. Løwe; g. 1° 15/10 1921 m. faglærerinde Gerda I., f. Christoffersen (død 1938), g. 2° 18/9 1941 m. Ingeborg I., f. Funder; student 1910, cand. mag. 1919, adjunkt v. Birkerød statskole s. å., v. Roskilde Katedralskole 1921, lektor v. Lyngby statskole 1932, rektor v. Sct. Jørgens gymnasium 1938-61; medl. af best. f. Historielærerforeningen 1930-37, af opgavekommissionen og af kommissionen t. afholdelse af studentereksm. f. privatister 1936-39, af opgavekommissionen f. studentereksm. 1951-61, formd. f. Dansk lærerforeningen 1940-48, f. The Hampstead Society 1961; medudgiver af Danmarks Historie i Billeder, Verdenshistoriske Billeder for folkeskolen og Verdenshistoriske billeder for gymnasiet; har udgivet: Nordens Historie for Gymnasiet.

Adr.: Prinsesse Maries Allé 3, Kbhvn. V.

Iuel, Iens, kammerherre, hofjægermester, godsejer (R'. 26/4 1961); f. 28/4 1897 på Meilgård, Randers amt, søn af kammerherre, hofjægermester Nie's Joachim Christian Gregers Iuel og hustru Clara Anna Sofie, f. Treschow; g. 18/10 1921 m. Clara Benedicte Ulfparre I., f. Treschow; student 1915, cand. phil. 1916, udd. v. landbrug, godsinspektør på Krabbesholm i Horns herred 1922-39, ejer af det Petersgårdske skovdistrikt og gods s. 1938, af Petersgård hovedgård v. Langebæk 1938-57, landbrugskyndigt medl. af direktionen f. den Suhrske Stiftelse 1940-62, medl. af best. f. Generalkonsul J. Holmblads Legat s. 1939, f. Danske Skovejeres merhugstfond 1942-63, f. Dansk Arbejde's Vordingborg afd. 1945-56, f. Kryolith Mine og Handels Selskabet s. 1947, næstformd. s. 1951, f. Dansk Skovforening s. 1947, f. A/S Dansk Skovindustri, Næstved (næstformd. 1957-61), medl. af direktionen for Det Classenske Fideikommis s. 1948, Dansk Skovforenings repræsentant i Pensionsforsikringsanstalten og i jagtlovskommissionen.

Adr.: Petersgård pr. Langebæk.

Iversen, Hans, købmand, lagtingsmand (R'. 6/7 1963); f. 16/12 1886 i Kvivik, Færøerne, søn af odelssbonde Thomas Iversen og hustru Maren Christine, f. Hansen; g. 1/7 1928 m. Hansine Sofie I., f. Vang; handelsudd. i købmandsbranchen, ekspedient i Kvivik 1903, selvstændig købmandsforretning i Kvivik s. 1903; formd. f. forstanderskabet f. Kvivik sogn 1912-18, kirkeværge s. 1918, organist v. Kvivik kirke 1914-45, formd. f. Kvivik sogns menighedsråd 1919-40, lagtingsmd. f. Nordströmö 1932-35 og s. 1939, medl. af den særlige appelret for Færøerne 1940-45, af overlandsværnskommisionen s. 1946, af lagtingets skatteudvalg s. 1947.

Adr.: Kvivik pr. Tórshavn, Færøerne.

Iversen, Poul, professor, fhv. overlæge, dr. med. (R'. 19/9 1959) (N.O.N.4.); f. 20/11 1889 i Kbhvn., søn af manufakturhandler Fritz Iversen og hustru f. Petersen; g. 30/3 1917 m. Grace Anne Marie Akeleje I., f. Andersen; student 1908, cand. med. 1915, læge i søværnet s. å., ass. v. Kbhvn.s universitets farmakologiske institut 1916-19, dr. med. 1918, reservelæge v. Blegdamshospitalet 1920, v. rigshospitalet 1922, v. Bispebjerg hospital 1923-28, overlæge v. Aalborg amtssygehus 1930-31, v. den midlertidige med. afd. på Kbhvn.s kommunehospital 1931, v. kommunehospitalets 3. afd. 1936-59, till. professor v. den kliniske praktikantundervisning v. Kbhvn.s universitet 1955; sekr. i farmacopekommissionen 1921-30, medl. af kommissionen 1933-56, sencersuppleant i farmakologi v. med. embedseksm. 1923-30, formd. f. Ordstrupersamfundet 1932-34, medl. af best. f. Selskabet for teoretisk og anvendt Terapi 1934, formd. 1935, formd. f. Kbhvn.s kommunes pensioneringsråd 1936-59, medl. af hospitalsrådsudvalget 1938-41 og s. 1954, medl. af best. og lægekyndigt direktør f. Københavns Sygehus 1939, formd. f. Foreningen af kommunale Overlæger i København 1939-41, f. Dansk Selskab for intern Medicin 1946-49, medl. af komitéen t. valg af censorer v. den lægevidenskabelige embedseksm. v. Kbhvn.s universitet 1947-59, af best. f. Novos Fond 1951, formd. f. Fondens bedømmelseskomité (Novo-prisen) s. 1962; tildelt Ørelæge Valdemar Klein og Læge Fru Klein's Æreslegat 1952, Dr. Thorvald Madsens Legat 1955, Vera og Carl Johan Michaelsens Legats hæderspris 1964, medl. af Det norske medicinske Selskab 1954, af The Royal Society of Medicine 1961, æresmedl. af Renal Association 1961; har skrevet: Ammoniums Forhold i Organismen, disputats 1918.

Adr.: Solbakkevej 51, Gentofte.

Jacobsen, Jacob Christian Georg, professor, dr. phil. (R'. 19/5 1959); f. 13/1 1895 i Vokslev, Ålborg amt, søn af gårdejer A. Jacobsen og hustru Marie, f. Kaul; g. 6/7 1921 m. Anna J., f. Nielsen; student 1913, cand. mag. 1919, ansat v. universitetets institut f. teoretisk fysik s. å., videnskabelig ass. sst. 1924, dr. phil. 1928, amanuensis 1931, professor i fysik v. Kbhvn.s universitet s. 1941 (uden for nr. 1956-58); forskningschef v. atom-



I. Juul
kammerherre,
hofjægermester, godsejer
Petersgård pr. Langebæk



H. Iversen
købmand, lagtingsmand
Kvivic



N. H. Jacobsen
rektor, dr. phil.
Haderslev



C. E. L. Janssen
docteur-es-lettres,
mag. scient. & fil. lic.
Kbhvn. F.

energikommissionens forsøgsanlæg 1956–58, rådgiver f. kommissionen s. 1958, fysiker v. radiumstationen 1921–56, studieophold i Cambridge 1935; medl. af Videnskabernes Selskab 1943, af Kungl. Fysiografiska Sällskapet, Lund 1945, af Kungl. Vetenskaps-Societeten, Uppsala 1950, af Akademiet for de tekniske Videnskaber 1952; har skrevet: Radioaktive Stoffers Straaling og Omdannelse, disputats 1928; afhandlinger og artikler især om atomkernefysik.

Adr.: Kærvangen 41, Gentofte.

Jacobsen, Niels Henrik, rektor, dr. phil. (R¹. 22/11 1963); f. 3/12 1897 i Vejle, søn af skibsfører, sen. havnefoged Jacob Jacobsen og hustru Ida, f. Callesen; g. 1^o 25/5 1928 m. Karen J., f. Ishøj (død 1944), g. 2^o 2/1 1945, m. adjunkt, cand. mag. Ingrid J., f. Søndergaard; student 1915, lærereksm., Jelling 1918, mag. scient. 1924, dr. phil. 1938, adjunkt v. Horsens statsskole 1925, lektor v. Sønderborgs statsskole s. å., rektor f. Haderslev Katedralskole s. 1941; har skrevet: Skibsfarten i det danske Vadehav, disputats 1938; geografiske afhandlinger og artikler om Haderslev Katedral-skole, censor v. lærereksm. 1956.

Adr.: Laurids Skaus Gade 13, Haderslev.

Jacobsen, Otto, overlæge (R¹. 18/8 1960); f. 13/4 1900 i Dalby, søn af grosserer Hans Jacobsen og hustru Anna Kristine, f. Olsen; g. 16/2 1929 m. Helga Elisabeth Kristiane J., f. Erichsen; student 1918, cand. med. 1927, reservelæge v. kolonien Filadelfia 1928–31, v. rigshospitalet 1934–37, specialistanerkendelse i neurologi 1934, i psykiatri 1940, speciallæge i psykiatri v. Kbhvn.s politi og fængsler 1935–39, till. afdelingslæge v. Skt. Hans hospital 1937–39, overlæge v. statshospitalet i Nykøbing S. s. 1939, studierejse 1934, etabl. rigshospitalets børnepsykiatriske poliklinik 1935, medstifter af den sociale skole, Kbhvn. 1936, medl. af best. f. Foreningen Broen s. 1940, formd. f. optagelseshjemmet Anneberg, Nykøbing S. 1944–60, f. Foreningen af Overlæger ved Statens Sindssygehospitalet s. 1947, f. Dansk psykiatrisk Selskab 1948–51, f. Danske Psykiateres Organisation 1954–60, medl. af psykiatrisk § 14-udvalg 1954–60, af best. f. Foreningen af tjenestemandsansatte Læger ved Statens Sindssygehospitalet 1950–56, formd. s. 1960, formd. f. Forbundet af statstjenestemandsansatte Overlæger og dermed ligestillede, medl. af indenrigsministeriets kommission vedr. statens sindssygevæsen 1952–56, af justitsministeriets kommission vedr. retspsykiatriske undersøgelser i strafesager 1954–56, af Lægeforeningens udvalg ang. neurostation 1953–54.

Adr.: Statshospitalet, Nykøbing S.

Jaensson, Skjold Alfred, afdelingsingeniør (R¹. 27/5 1962) (H.T.F.I.); f. 10/2 1913 på Frbg., søn af konstruktør Carl Jaensson og hustru Emilie, f. Jørgensen; g. 10/8 1940 m. Ellen Bugge J., f. Eriksen; student 1932, cand. polyt. 1938, ingeniør v. hærens flyvetroppers tekniske tjeneste 1938, leder af flyvevåbnets motorværksted 1947, chef f. flyvematerieltjenestens forsyningsafd. 1950, sektionschef v. flyverstabens materielafd. 1957.

Adr.: Hostrups Have 25, Kbhvn. V.

Jagd, Palle Boltén, direktør, oberstløjtnant (R¹. 6/7 1962); f. 25/4 1918 i Viborg, søn af kaptajn Knud B. Jagd og hustru Ulla, f. Andersen; g. 7/11 1941 m. Elin J., f. Tryde; student 1936, filosofikum 1937, løjtnant af ingeniørtropperne 1939, premierløjtnant 1940, v. det danske kommando i Sverige 1943–45, chef f. dansk minekontrol 1945–46, lærer v. pioner- og telegrafskolen 1946, kaptajnløjtnant s. å., gennemgået hærens officersskoles ingeniørkursus 1946–48, ansat i krigsministeriet 1948–50, i forsvarsministeriet 1950–52, lærer v. hærens officersskole, hærens fenrikskole og forsvarsakademiet 1948–52, kaptajn 1949, oberstløjtnant 1952, i nr. i res. 1954, direktør f. forsvarrets bygningstjeneste 1952; formd. f. forsvarsministeriets kommandantskabsforvaltningsudvalg 1955–61, repræsentant v. NATO's infrastrukturkomité 1951–52, medl. af best. f. Ingeniørlojtnantselskabet 1942–49, formd.

1947–49, medl. af best. f. Det Krigsvidenskabelige Selskab 1945–47, af Dansk Ingeniørforening 1948; fagredaktør af Tidsskrift for Ingeniørofficerer 1949–52; har skrevet: artikler i Militært Tidsskrift, Tidsskrift for Ingeniørofficerer, Traps Danmark m. m. Adr.: Bryghusgade 2, Kbhvn. K.

Jakobsen, Niels Richard, direktør, cand. polyt. (R¹. 5/8 1961); f. 23/7 1899 i Kbhvn., søn af smed Hans Jakobsen og hustru Sannine, f. Jørgensen; g. 11/1 1929 m. Oda J., f. Mortensen; ansat v. Kbhvn.s belysningsvæsen 1916, ass. sst. 1919–20, cand. polyt. 1923, ansat i professor Eduard Suensons ingeniørfa., Kbhvn. 1923–24, medindehaver af rådg. ingeniørfa. Petersen & Jakobsen, Kbhvn. 1924–25, driftsingeniør v. Kbhvn.s kommunes gasværker 1925, driftsingeniør v. østre gasværk 1931, overingeniør f. gasværkerne 1939, teknisk direktør f. A/S Strandvejs-Gasværket s. 1953, adm. direktør sst. 1964; medl. af Akademiet for de tekniske Videnskaber 1943, formd. f. best. f. Foreningen af Danske Gasværker 1952, f. Dansk Gas-teknisk Forening 1952–62.

Adr.: Anchersvej 1, Klampenborg.

Jansen, Frederik Julius Billeskov, professor, dr. phil. (R¹. 24/11 1960) (F.Æ.L.4.); f. 30/9 1907 i Hvidbjerg, Thisted amt, søn af overretssagfører H. Billeskov Jansen og hustru Bothilde, f. Shack-Schou; g. 22/10 1938 m. Vibeke B. J., f. Collet Henriksen; student 1926, cand. mag. 1932, dr. phil. 1938, studieophold i Frankrig, Universitetets guldmedalje 1936, lærer v. N. Zahles skoles faglærerindekursus 1932–38, till. v. Hærens Officersskole 1935–38, undervisningsassistent v. Kbhvn.s Universitet 1935–38, lektor i dansk v. universitetet i Paris 1938–41, docent i dansk litteratur v. Kbhvn.s universitet 1941, professor 1946, det filosofiske fakultets dekan 1951–52, medl. af konsistorium 1952–60, censor v. faglærereksm. s. 1944, gæsteforelæsninger v. adskillige udenlandske universiteter; medl. af Videnskabernes Selskab, af Vetenskaps-Societeten i Lund, af best. f. Foreningen af Professorer ved de højere Læreanstalter 1943–59, f. Universitetsjubelæts danske Samfund s. 1944, f. H. C. Andersens Mindemedalje s. 1946, f. Dansk Magisterforening 1946–52, f. Selskabet for nordisk Filologi 1947–52, f. Søren Kierkegaard Selskabet s. 1948, f. Studentergården s. 1952, f. Den Holbergske Stiftelse Tersløsegaard s. 1953, f. Det danske Sprog- og Litteraturselskab s. 1957 og f. Den danske P.E.N.-klub s. 1958, medl. af kommissionen f. de humanistiske videnskaber u. statens alm. videnskabsfond s. 1958, af litteraturudvalget u. samvirkerådet f. dansk kulturarbejde i udlandet 1956, formd. s. 1960, medl. af Droit moral udvalget 1962, formd. f. Holberg-Samfundet s. 1959, f. Alliance Française, Kbhvn. s. 1961; tildelt prisbelønning fra Selskabet til de skønne og nyttige Videnskabers Forfremmelse 1948, Holberg-medaljen 1958; har skrevet: Sources vives de la Pensée de Montaigne, 1935, Holberg som Epigrammatiker og Essayist, I Epigrammatikeren (disputats 1938), II Essayisten, 1939, Esthétique de l'oeuvre

d'art littéraire, 1948, Aandsvidenskaber og Digting i samlingsværket Dansk Daad, 1943, Danmarks Digtkunst I, 1944, II, 1947, III, 1958, Inderlighed og Klarhed, 1948, Naturen, Menneskene og Bøgerne, 1951, Søren Kierkegaards litterære Kunst, 1951, L'Age d'or, 1953, Niels Steensen, Ludvig Holberg, 1958; litterære afhandlinger, anmeldelser og artikler i tidsskrifter og leksika, udgivet Ludvig Holbergs Moralske Tanker 1943, Memoirer 1943 og 1963, Epistler 1944–54, Komedier 1948 og 1961, Søren Kierkegaards Værker i Udvalg 1950, Den danske Lyrik 1961 ff.

Adr.: Frydendalsvej 20, Kbhvn. V.

Janssen, Carl Emil Luplau, docteur-es-lettres, mag. scient. & fil. lic. (R¹. 1/6 1960); f. 3/10 1889 på Frbg., søn af overass. Ernek Janssen og hustru Gerda, f. Ramlöss; g. 25/3 1939 m. Aase J., f. Møllerup; student 1908, mag. scient. 1913, fil. kand. Lund 1947, docteur-es-lettres, Paris 1952, fil. lic. Lund 1953, ass. v. universitetsbiblioteket 1911, underbibliotekar sst. 1914, bibliotekar II 1931, I 1937–59, till. sekr. f. overbibliotekaren 1922–37, knyttet t. Urania Observatoriet s. 1906, m. statens og Carlsbergfondets støtte ejer og leder s. 1919, leder af observatoriet på Rundetårn 1928–33, aftenskolelærer s. 1956; medstifter og medl. af best. f. Astronomisk Selskab 1916, medl. af fl. internationale astronomiske kommissioner, medstifter af Dansk Maupassant Selskab 1953, formd. f. samme; tildelt Videnskabernes Selskabs guldmedalje 1925; dansk redaktør af Nordisk astronomisk Tidsskrift 1916–19, af Urania s. 1943; har skrevet: Mars, den røde Planet, 1918; Er Stjernerne beboet, 1929; Verdensrummets Gaader, 1931; Astronomi og Astrofysik, 1932; Hvad er det for en Stjerne, 1934; Stjernehimlen og dens Vidundere, 1938; Stjernehimlens Billedgalleri, 1946; Paa Vej til Maanen, 1958; Le décor chez Guy de Maupassant, 1960; medforfatter af: Fixstjernerne, 1918, Feriebogen om Ry, 1941; ca. 100 vidensk. og astronomiske afhandlinger i danske og udenlandske tidsskrifter, bøger samt populære artikler i danske tidsskrifter og dagblade; har oversat fl. bøger.

Adr.: Dronning Olgas Vej 25, Kbhvn. F.

Janssen, Inuk Luplau, sektionsingeniør (R¹. 15/3 1962); f. 14/3 1894 i Kbhvn., søn af figurmalers Luplau Janssen og hustru Marie, f. Borup; g. 22/11 1921 m. Nelly J., f. Willumsen (død 1955); student 1912, cand. polyt. 1919, ekstraingeniør v. DSB s. å., ingeniør sst. (Middefart) 1926, Kbhvn. 1935, Fredericia 1938, Åbenrå 1939, Kbhvn. 1940, baningeniør og chef f. 11. banesektion, Viborg s. å., udlånt t. Sydfyenske Jernbaner, Odense 1944–49, sektionsingeniør og chef f. 16. banesektion, Odense 1949 (tidl. Sydfyenske Jernbaner), chef f. 1. banesektion, Kbhvn. 1951–64; konsulent f. Viborg-Fårup-Mariager Jernbaneselskab og Skive-Vestallingbanen 1941–43, f. Nordvestfyenske Jernbaner og Odense-Kerteminde-Martofte Jernbaneselskab 1944–53, f. Langelandsbanen 1944–62, f. Amagerbanen s. 1956, formd. f. Dansk Ingeniørforenings afd. f. Sydjylland 1939–40, afd. f. Midtjylland



I. L. Janssen
sektionsingeniør
Kbhvn. K.



J. Jensen
direktør, smedemester
Kolding



L. C. A. Jensen
amtsskolekonsulent
Gilleleje



S. E. Jensen
solodanser
Kbhvn. N.

1942–43, medl. af sammes best, f. afd. på Fyn 1948–51, af Sct. Knuds sogns menighedsråd, Odense 1949–51.

Adr.: Rømersgade 9, Kbhvn. K.

Jantzen, Sigurd Thal, fhv. civildommer (R¹. 11/5 1959); f. 12/7 1892 i Ruds-Vedby, Holbæk amt, søn af amtslæge Thal Jantzen og hustru Hildur, f. Jantzen; g. 20/3 1926 m. Ebba J., f. Hansen; student 1910, cand. jur. 1916, fuldmægtig h. byfogden i Odense 1916–19, h. kriminaldommeren i Odense 1919–39, kriminaldommer i Kbhvn.s amts nordre birk 1939, dommer i Frbg. birks 3. afd. 1951–62; medl. af ankenævnet f. tjenestemandssager 1947, formd. f. fredningsnævnet f. Kbhvn.s amtsrådskreds 1953, f. Mægler H. V. E. Jantzen og hustru Adolphe Jantzen f. Larsens Familielegat s. 1933, medbestyrer af Herredsfoged Westrup og hustrus legat for ældre damer af den juridiske embedsklasse.

Adr.: Grønnevej 249, Virum.

Jensen, Albert Bendt, gårdejer, sognefoged (R¹. 15/9 1962).

Adr.: Hyllested.

Jensen, Anders Jørgen Allan Gabriel, oberstløjtnant (R¹. 18/4 1959); f. 22/2 1908 i Kbhvn., søn af kunstmaler Oluf Gabriel Jensen og hustru Hansigne, f. Christensen; g. 20/8 1936 m. Gerda G-J., f. Rødgaard; student 1928, premierløjtnant 1933, kaptajn løjtnant 1940, kaptajn 1944, oberstløjtnant 1952, chef f. 3. Prinsens livregiment s. å.; formd. f. motorudpegningsnævnet i region II (Midtjylland) s. 1960.

Adr.: Kokholmvej 7, Viborg.

Jensen, Christian, pens. kontorchef (R¹. 6/10 1959); f. 25/5 1894 i Lille-Fuglede, Holbæk amt, søn af husejer Hans Peter Jensen og hustru Anna Kirstine, f. Christoffersen; g. 8/9 1928 m. Ebba Margrethe J., f. Petersen; student 1915, cand. jur. 1923, sagførerfuldmægtig s. å., sekr. i Kbhvn.s byret 1924, i finansministeriet 1927, kontorchef v. Østifternes Åndsvageanstalt 1930–60.

Adr.: Rolighedsvej 5 A, Espergærde.

Jensen, Hans Henrik, direktør (R¹. 22/5 1962) (S.Kr.3.); f. 18/11 1912 i Haslev, søn af snedker Reinholdt Jensen og hustru Agnes, f. Frederiksen; g. 31/3 1939 m. Ellen Alice J., f. Christiansen; student 1931, cand. jur. 1939, sekr. i Kbhvn.s magistrat s. å., i landbrugsministeriet 1941, i ministeriet f. offentlige arbejder 1942, fuldmægtig sst. 1948, vicedirektør i statens luftfartsvæsen 1950, direktør f. luftfartsvæsenet 1961.

Adr.: Tranevænget 4, Hellerup.

Jensen, Harry Alexander, grosserer (R¹. 15/3 1962); f. 25/4 1889 i Kbhvn., søn af fabrikmester F. G. Jensen og hustru Anine, f. Andersen; g. 21/7 1916 m. Olga J., f. Tønder; handelsudd. i ind- og udland 1904–16, etabl. s. købmd. i Roskilde 1916, grossererborgereskab 1919, medindehaver af fa. Christensen & Jensen, kolonial en gros, Roskilde 1919, eneindehaver 1922, virksomheden omdannet t. aktieselskab 1956, direktør s. å.; formd. f. best. f. Christensen & Jensen, Roskilde A/S, medl. af best. f. Roskilde Handelsstandsforening 1926–50, formd. 1947–50, medl. af best. f. Roskilde handelsskole 1931, af repræsentantskabet f. A/S Roskilde Landbobank 1931, af sammes best. 1936, formd. 1943, medl. af best. f. Øernes Provins Kolonial Grossist Forening 1933–39, f. Dansk Provins Kolonial Grossist Forening 1939, formd. 1946–52, medl. af Provinshandelskammeret 1946–52, medl. af Danske Kolonialgrossisters Centralkontor Dagrofa's forvaltningsråd 1937, formd. 1955–58, f. Dagrofa's forretningsudvalg 1955–58, direktør 1937–46 og 1952–55, medl. af best. f. United Nordic Importers Ltd. 1942, formd. 1955–58, formd. f. Det faglige fællesudvalg for handelslærlinge og medl. af lærlingenævnet 1945–50, medl. af sø- og handelsretten 1948–61, af best. f. Kolonialbranchens Fordelingscentral 1946–54, af styrelsesrådet f. Den kgl. grønlandske Handel 1950–61, handelskyndigt medl. af Østre Landsret 1951–60, medl. af toldrådet 1952–57.

Adr.: Skovbovængets Allé 28, Roskilde.

Jensen, Jochum, direktør, smedemester (R¹. 13/6 1962); f. 21/6 1885 i St. Anst, Ribe amt, søn af

husmd. Jens Jensen og hustru Peterline Andrea, f. Andersen; g. 4/6 1906 m. Mette Marie Elisabeth J., f. Poulsen; udd. h. smedemester Mads Jørgensen, St. Anst 1899–1903, svend fl. steder, overtaget fa. Georg Møller's eftf., Kolding 1921 i kompagni m. smedemester Andr. Knudsen, kompagniskabet ophørt 1927, optaget ingeniør Johs. Larsen s. kompagnon s. å., eneindehaver 1939, virksomheden omdannet t. familieaktieselskab 1950; formd. f. Kolding Smedemesterforening 1930–55, æresmedl. s. 1955, skuemester i svendeprovekommissionen f. Vejle amt s. 1937, formd. f. Kolding Håndværker- og Industriforening s. 1947, f. Kolding tekniske skole s. å., medl. af Kolding Erhvervsråd s. 1943, af Kolding boligansynsudvalg s. 1947, af byplanudvalget s. 1958, næstformd. f. Kolding Grundejerforening 1943–57, formd. s. 1957, medl. af repræsentantskabet f. Kolding seminarium s. 1952, Koldingkredsens repræsentant i Købstædernes alm. Brandforsikring s. 1956.

Adr.: Munkegade 2, Kolding.

Jensen, Kaj Georg Marius Bylow, postmester, kaptajn (R'. 18/9 1959).

Adr.: Forchhammersvej 4, Kbhvn. V.

Jensen, Karl, oberst (R'. 2/2 1962) (R. 2/2 1956) (H.T.H.); f. 27/3 1910 i Vium, Viborg amt, søn af købmd. Niels Jensen og hustru Helene, f. Pedersen; g. 10/10 1937 m. Agnes Kristine J., f. Ræbild; lærereksm., Haslev 1931, afgangseksm. fra hærens officersskole 1936, premierløjtnant s. å., tjenstgørende v. jyske dragonregiment og rytteriets befalingsmandsskoler 1936–41, kaptajnløjtnant 1941, ritmester 1943, gennemgaaet officersskolens generalstabskursus 1941–43, tjenstgørende i den svenske hær 1944–45, i generalstaben 1945–48, v. jyske dragonregiment 1948–50, souschef v. østre landsdelskommando 1950–52, oberstløjtnant 1952, kursus i USA 1952–53, bataillonschef v. jyske dragonregiment 1953–57, stabschef v. 3. division, Åbenrå, 1957, v. 2. division, Viborg s. å., stedfortrædende regionschef f. region VI 1960–61, oberst 1960, t. rådighed f. region VI og kommandanten i Kbhvn. s. 1961; formd. f. kassationskommissionen på Københavns Militærhospital s. 1960.

Adr.: Rigensgade 11, Kbhvn. K.

Jensen, Knud Forum, direktør, konsul (R'. 11/3 1960).

Adr.: Apartado Aereo 99, Cali, Colombia.

Jensen, Lars Christian Axel, amtsstolkonsulent (R'. 16/10 1962); f. 23/8 1897 i Helsingø, Frederiksborg amt, søn af malermester Jens P. Jensen og hustru Ellen, f. Andersen; g. 31/3 1922 m. Anna Hedevig Monrad J., f. Mikkelsen; student 1915, lærereksm. 1918, vikar i Kbhvn. og Gilleleje, fast ansat i Gilleleje 1922, amtsstolkonsulent i Frederiksborg amt s. 1935; medl. af Søborg-Gilleleje sogneråd 1929–35, sognerådsformd. 1931–35, medl. af best. f. Gribskovbanen t. 1935, medstifter

af Søborg-Gilleleje kommunes folkebibliotek 1924, leder 1924–35, censor v. lærereksm.

Adr.: Gasværksvej 7, Gilleleje.

Jensen, Magnus Adolf, vicedirektør (R'. 9/6 1960); f. 2/2 1906 i Mariager, søn af gårdejer Jens Laursen Jensen og hustru Ane, f. Pedersen; g. 29/7 1934 m. Maren J., f. Vestergaard; volontør i Den kgl. grønlandske Handel 1926, fung. ass. i Grønland s. å., ass. 1930, overass. 1937, fung. kolonibestyrelse af kolonien Upernavik 1931, af anlægget Prøven 1934–35, af kolonien Anngmagssalik 1935–36, fuldmægtig i Kbhvn. 1937, kontorchef 1947, kontorchef og souschef v. Den kgl. grønlandske Handel 1952, vicedirektør 1956, till. tilsynsførende m. grønlandere på uddannelse i Danmark; medl. af best. f. Det grønlandske Selskab s. 1937, kasserer s. 1952, næstformd. f. Scoresbysund komitéen s. 1951, medl. af best. f. Grønlandsfly A/S s. 1960.

Adr.: Høje Skodsborgvej 4, Skodsborg.

Jensen, Rikard, kommandørkaptajn (R'. 4/10 1960) (H.T.S.); f. 27/3 1900 i Kbhvn., søn af inkassator Rasmus Jensen og hustru Bodil, f. Jensen; g. 17/4 1924 m. Karen J., f. Pedersen; frivillig lærling i søværnet 1916, overgået t. søværnets intendatur 1919, intendat 1935, overintendant 1949, kaptajn 1951, kommandørkaptajn 1954, afsk. 1963, frekventeret kursus i USA 1958; intendanturens repræsentant i udvalget f. projektering af flådebaserne i Korsør og Frederikshavn.

Adr.: Skipper Clements Allé 14, Kbhvn. S.

Jensen, Svend Erik, solodanser (R'. 3/12 1961); f. 1/9 1913 i Kbhvn., søn af fuldmægtig Hakon Jensen og hustru Johanne, f. Jessen; g. 6/6 1936 m. balletdanserinde v. Det kgl. Teater Lilian J., f. Jensen; udd. på Det kgl. Teaters balletskole og balletskoler i Paris, balletdanser v. Det kgl. Teater 1933, solodanser sst. 1942, till. lærer v. søofficersskolen s. 1947, det kgl. danske musikkonservatorium s. 1958 og flyvevåbnets officersskole s. 1961; hovedroller: manden i »Cirklen«, Adonis i »Thorvaldsen«, elskeren i »La Ventana«, lærlingen i »Trolldamens lærling«, Du Puy i »Livjagerne på Amager«, Orion i »Sylvia«, Dandy og sirkusdirektøren i »Den skønne Donau«, Gert i »Kermessen i Brügge«, Møren i »Petruska«, Viderik i »Et Folkesagn«, værten i »Idolen«, generalen i »Graduation Ball«, baronen i »Søvngængerken«, skrædderen i »Lunefulde Lucinda«, Lord Capulet i »Romeo og Julie«, hovmesteren i »Fjernt fra Danmark«, kontrabassen i »Fanfare«, den røde mand i »Spektrum«, Gurn i »Sylfiden«, Kassander i »Harlekins Millioner«, bedstefaderen i »Peter og Ulven«, Giacomo i »Napoli«, Mor. Simone i »La Fille Mal Gardée«.

Adr.: Borups Allé 123, Kbhvn. N.

Jensen, Svend Hugo, oberstløjtnant (R'. 2/2 1959) (H.T.H.) (Hjv.F.T.); f. 3/3 1910 i Tolne, Hjørring amt, søn af smedemester Janus Chr. Jensen og hustru Karoline Frederikke, f. Verwohlt; g.



S. H. Jensen
oberstløjtnant
Viborg



J. J. P. Jespersen
fhv. borgmester,
pens. stationsforstander
Farum



H. N. Jessen
provst emer.
Viby J.



P. P. Jessen
statsskovrider
Vesterlund pr. Abenrå

26/1 1936 m. Irmgard Oda Vera J., f. Christensen; student 1928, premierløjtnant af fodfolket 1933, kaptajnløjtnant 1939, kaptajn 1944, oberstløjtnant 1951, frekventeret generalstabskursus 1941-43; tjenstgørende v. den danske brigade i Sverige 1943-45, adjutant v. jysk-fyenske kommando 1945-47, stabschef f. hjemmeværnet 1948-51, chef f. 10. regiments 1. bataillon 1951, stabschef v. 2. division 1954, stedfortrædende regionschef i region II 1957, stabschef v. Prinsens livregiment 1961, chef f. sammes 4. bataillon 1964, 5. bataillon s. 1964.

Adr.: Danmarksvej 58, Viborg.

Jeppesen, Knud Christian, professor, dr. phil. (R¹. 8/1 1962); f. 15/8 1892 i Kbhvn., søn af fabrikant Chr. Jeppesen og hustru Anna, f. Jacobsen; g. 8/7 1923 m. cand. polyt. Alice J., f. Krayenbühl; student 1911, organist v. Skt. Stefans kirke 1917, v. Holmens kirke 1932-47, mag. art. 1918 (musikhistorie), lærer v. Det kgl. danske Musikonservatorium 1920, dr. phil., Wien 1922, professor i musikvidenskab v. Århus universitet 1946-57, gæsteforsker v. statsuniversitetet i North Carolina, USA 1956; medl. af Musikonservatoriets best. 1932-47, af Videnskabernes Selskab 1943, æresmedl. af The Royal Musical Association, London, medl. af Kungl. musikaliska Akademien, Stockholm 1951, æresmedl. af Accademia Nazionale di Santa Cecilia, Rom 1954, medl. af Accademia Nazionale dei Lincei, Rom 1963, af best. f. Det internationale Selskab for Musikvidenskab s. 1927, præsident 1949-52, medl. af præsidiat f. De danske Folkemusikskoler, af J. S. Bach-instituttet, Göttingen, af det musikalske råd v. Giorgio Cini-fondet, Venezia 1960; tildelt Det Anckerske Legat 1946, den kulturelle fonds hæderspris f. 1951; hovedredaktør af Acta musicologica 1931-54; har udgivet: Palestrinastil med særligt henblik på Dissonansbehandlingen, disputats 1923; udv. tysk udg. 1925, engelsk udg. 1927; Der Kopenhagener Chansonier, 1927; Lærebog i Kontrapunkt, 1930, tysk udg. 1935, engelsk udg. 1939; Dania Sonans I, 1933; Die mehrstimmige italienische Laude um 1500, 1935; Die italienische Orgelmusik am Anfang des

Cinquecento, 1943, 2. udg. 1960; La Flora I-III, 1949; Le Messe Mantovane di Palestrina I-II, 1954; Italia Sacra Musica I-III, 1962; Balli Antichi Veneziani, 1962; till. bidrag t. fl. udenlandske kongresberetninger og festskrifter; har bl. a. komponeret sange og motetter, fl. korværker og operan-Rosaura eller Kærligheden besjærer alt.

Adr.: »Poppelhuset«, Badevej 15, Risskov.

Jervøe, Jens Christian, pens. toldforvalter, cand. jur. (R¹. 21/12 1963); f. 28/1 1894 i Bjerre, Holbæk amt, søn af møllelejer Johan Peter Jensen og hustru Kirsten Marie, f. Hansen; g. 16/9 1944 m. Erna J., f. Hansen; elev i toldvæsenet 1911, student 1923, cand. jur. 1931, overass. i Århus, kontrollør i Ålborg, toldforvalter og skovkasserer i Frederiksværk 1941, toldforvalter i Rudkøbing, i Holbæk indtil 1964.

Jespersen, Johannes Jens Peter, fhv. borgmester, pens. stationsforstander (R¹. 9/4 1959) (R. 1941); f. 6/9 1881 i Randbøl, Vejle amt, søn af krojer Jens Jespersen og hustru Petrine, f. Mosby; g. 11/3 1906 m. Anna J., f. Nielsen; ansat v. Vejle-Give Jernbane 1900, stationsforstander i Farum 1910, till. kommunalrevisor 1913-21, medl. af Farum sogneråd s. 1921, formd. 1929-58, borgmester 1958-62; formd. f. Stationsforstanderkredsen v. danske privatbaner 1921-28, f. Privatbanernes Kautionsforening 1915-35, næstformd. f. Frederiksborg amts Sognerådsforening 1945-60 og f. Bymæssige Kommuners Forening 1945-60, medl. af K.A.B. boligelskabs repræsentantskab s. 1952.

Adr.: Farumgårdsallé 24, Farum.

Jespersen, Kaj Thomas, overlæge, dr. med. (R¹. 2/2 1961) (H.T.Fo.); f. 6/4 1898 i Kbhvn., søn af gårdejer Jens Peter Jespersen og hustru Laurine, f. Petersen; g. 29/8 1924 m. Ingrid J., f. Mørch; student 1916, stud. med. vetr. 1916-18, cand. med. 1924, dr. med. 1940, hospitalsudd. i Kbhvn. 1924-31, kommunelæge på Mønø, vinteren 1924-25,

ass. v. rigshospitalets fysiurgiske klinik 1925–27, 1930–31, afdelingslæge v. De samvirkende Sygekassers fysiurgiske klinik, Kbhvn. 1931–42, chef f. Kbhvn.s Militærhospitals fysiurgiske klinik 1931, overlæge sst. s. 1939, privatpraksis i Vanløse 1925–31, specialistanerkendelse i fysiurgi 1930, specialpraksis i Kbhvn. s. 1931, studierejser t. Frankrig, Sverige, Schweiz og USA; medstifter af Dansk Selskab for Giftforskning, sekr. 1936, formd. 1951–53, formd. f. Danske Fysiurgers Organisation 1938–48, æresmedl. 1963, næstformd. f. Dansk fysiurgisk Selskab 1938–43, medl. af best. f. Københavns Lægeforening 1942–49, af Den alm. danske Lægeforenings massageudvalg 1942–50, af hovedbest. f. Landsforeningen mod Børnelammelse s. 1945, af hovedbest. f. Den alm. danske Lægeforening 1950–54, næstformd. 1952–54, af Civilforsvars-Forbundets landsstyrelse 1950–54, af sundhedsstyrelsens specialistnævnt 1942–58, af sammes § 14-udvalg og § 4-udvalg 1942–58, dansk delegeret v. Ligue Européenne contre le Rheumatisme 1947–57, medl. af hovedbest. f. Rigsforeningen til Gigtens Bekæmpelse s. 1947, af forretningsudvalget 1947–57, formd. f. skolerådet f. Teilmanns kursus 1956–59, vicepræsident f. III internationale kongres for Physical Medicine, Washington 1960, dansk repræsentant v. kongresser i Genève, Barcelona, Haag og Paris, æresmedl. af executivkomitéen f. III internationale kongres for Physical Therapy, Paris 1959, medl. af best. f. Hellerup Kommunal- og Grundejerforening 1948–63; har skrevet: Forholdet mellem Febris rheumatica og chronisk Polyarthritis, disputats 1940; fl. afhandlinger om fysiurgiske emner.

Adr.: Skovdragnet 9, Bagsværd.

Jessen, Harald Neergaard, provst emer. (R¹. 1/4 1960); f. 30/8 1891 i Grønnebæk, Viborg amt, søn af sognepræst Peter Chr. Marius Sophus Kirstinus Jessen og hustru Doris Sophie Marie, f. Eye; g. 14/8 1919 m. Inga J., f. Hvidberg; handelsudd. 1907–10, ekspedient 1910–13, student 1914, cand. theol. 1919, landssekr. f. KFUM i Danmark 1919–27, sognepræst i Ørslev-Solbjerg 1927, i Hellerup 1937, i Skælskør 1944–60, till. provst f. V. og Ø. Flakkebjerg herreders provsti 1948–60; medl. af hovedbest. f. Frivilligt Drengeforbund 1920–24, af hovedbest. f. KFUM-spejderne i Danmark 1920–26, af landsudvalget f. »Alverdens Drenge Dag« 1924–30, af landsudvalget f. KFUM's sociale arbejde 1925–27, af KFUM's verdensbest. 1926–47, af hovedbest. f. KFUM's Idrætsforbund 1926–28, af hovedbest. f. landsforeningen Kristelig Lytterforening 1926–28, af fællesbest. f. KFUM og KFUK i Danmark 1927–41, af best. f. Haslev folkehøjskole 1927–42, formd. 1933–42, formd. f. best. f. KFUM's soldaterhjem i Slagelse 1933–37, kredsformd. f. KFUM og KFUK i Vestsjælland 1933–37; redaktør af tidsskriftet »Ungdomsarbejderen« 1921–28, af Beretning for KFUM og KFUK i Danmark 1918–20 og af Beretning om KFUM og KFUK i Danmark 1925.

Adr.: Clausholms Allé 19, Viby J.

Jessen, Povl Palle, statskovrider (R¹. 5/1 1963); f. 28/12 1895 i Kbhvn., søn af professor, læge Carl Chr. Jessen og hustru Elise, f. Steinhauer; g. 29/5 1924 m. Dagmar J., f. Nielsen; kadetelev 1913–14, forstkandidat 1921, forstass. i statsskovvæsenet 1925, skovrider f. Åbenrå distrikt s. 1945, till. tilsynsførende m. privatskove s. 1935.

Adr.: Vesterlund pr. Åbenrå.

Joensen, Jacob, vicebiskop (R¹. 24/6 1959); f. 18/10 1902 i Klaksvig, Færøerne, søn af skibsfører Jacob Joensen og hustru Susanne, f. Joensen; g. 11/7 1939 m. Paula J., f. Nielsen; elev på Diakon-skolen, Århus 1924–27, diakon 1927–30, student 1934, cand. theol. 1939, lærer v. Diakon-skolen 1934–36, kaldskapellan i Tórshavn 1939, sognepræst sst. 1946, till. provst f. Færøerne s. å., vicebiskop 1963; formd. f. best. f. Hvilehjemmet Naina 1940, f. KFUM 1944–50, næstformd. f. værgerådet 1944, formd. f. Færøernes mellem- og realskole, f. Censorerne v. Færøernes Seminarium, medl. af Færøernes skoledirektion, af Færøernes kirkeinspektion 1946, formd. f. Præstegældets skolekommissioner, f. Föroyiskt Kirkjumål 1947, f. Dronning Ingrids menighedsbørnehave 1948, f. Sømandshjemmet i Tórshavn 1948–50, næstformd. f. best. f. Færøernes børnehjem 1949, formd. f. det færøske salmebogsudvalg, medl. af best. f. Amtmand Dahlerups Mindelegat m. m., formd. f. Færøernes enkefond 1959; har oversat Balslevs Katekismus til færøsk 1947; har udgivet Um Jólahalgunna, 1943; Vikingasynir, 1948; redaktør af Kristeligt Ungmannæblad.

Adr.: Tórshavn, Færøerne.

Johansen, Arne Peter Stæhr, borgmester, branddirektør (R¹. 17/10 1959) (Hjv.F.T.) (Fi.L.².); f. 3/4 1907 i Kbhvn., søn af farver Per Johansen og hustru Karen, f. Andersen; g. 22/4 1932 m. Harriet Susanne J., f. Jensen (død 1964); udd. i De Forenede Automobilfabrikker A/S, Odense, maskinisteksm., Odense 1926, disponent i fa. James Walker & Company, London's danske afd., afdelingschef i fa. H. Meisner-Jensen 1938–50, branddirektør i Østifternes Brandforsikring s. 1944; medl. af kredsbest. f. Den konservative Vælgerforening for København og Frederiksberg 1931, af hovedbest. 1945, formd. 1952–56, medl. af Det konservative Folkepartis repræsentantskab 1931, af hovedbest. s. 1952, af Frbg. kommunalbest. s. 1934, rådm. 1948–50 og 1954–58, borgmester 1950–54 og s. 1958, medl. af Hovedstadskommunernes samråd s. 1958, af fællesudvalget vedr. sporvejs- og omnibusdrift i Kbhvn. og Frbg. s. 1963, af ejendomsskyldrådet i Frbg. skyldkreds 1937–58, formd. f. Frbg. kommunalbestyrelses tekniske udvalg 1943–50 og 1954–58, f. bevillingsnævnet, f. beværterbevillinger på Frbg. s. 1950, medl. af best. f. Frederiksberg Bade- og Svømmeanstalt 1943–51, formd. 1946–51, medl. af best. f. Københavns alm. Boligselskab s. 1960, f. Københavns Boldklub s. 1946, f. Zoologisk Have s. 1958, medl. af folketinget 1945–47 og 1950–57 (orlov 1955–56), af trafikkommissionen af 1944, af biografteaterkommissionen af 1946, af re-



A. P. S. Johansen
borgmester, branddirektør
Kbhvn. F.



K. Johansen
afdelingschef, udenrigsråd
Espergærde



A. J. Jørgensen
oberst, regionsleder
Nørre-Tranders



E. W. Jørgensen
oberst
Nørresundby

præsentskabet f. Dansk Byplanlaboratorium, af forbundsstyrelsen f. Dansk Svømme- og Livredningsforbund s. 1948, præsident f. Dansk Automobilsports Union 1948–52, medl. af byplannævnet 1949, af best. f. Elektrizitetsselskabet Isefjordværket 1950, næstformd. 1956–59, 1960–61 og 1962–63, 2. næstformd. f. I/S Gas s. 1963, medl. af den af indenrigsministeriet nedsatte samfærdselskommission af 1950, næstformd. f. repræsentskabet f. Det danske Luftfartselskab 1951, formd. f. Historisk-Topografisk Selskab for Frbg. 1951–56 og s. 1958, medl. af Grosserer-Societetets repræsentskabet 1952–56, af motorkommissionen s. 1952, af hovedbest. f. Landsforeningen til Kræftens Bekæmpelse s. 1954, f. Landsforeningen til Bekæmpelse af dissemineret Sclerose s. 1959, f. Foreningen til Hjertesygdommens Bekæmpelse s. 1961, formd. f. tilsynsrådet f. lærlingehjemmet Allégården s. 1959, f. Storkøbenhavns kommunale mælkeudvalg s. 1958, medl. af overbevillingsnævnet 1959, vurderingsmd. f. Københavns Kreditforening; har skrevet: *Borgeren og Kommunestyret*, 1957; kronikker og artikler i dagblade og tidsskrifter.

Adr.: Falkoner Allé 80, Kbhvn. F.

Johansen, Kai, afdelingschef, udenrigsråd (R¹. 11/3 1959); f. 9/10 1902 i Næstved, søn af slagtermester P. Johansen og hustru Anna, f. Rasmussen; g. m. Gudrun J., f. Madsen; journalistelev v. Næstved Tidende, journalist v. Vendsyssel Tidende, Hjørring, v. Venstres Pressebureau 1930–35, dansk venstrepresses korrespondent i London 1936–38, leder af Landbrugsrådets pressesekretariat 1938–48, presseattaché v. den danske ambassade i Washington 1948–60, v. det danske informationskontor, New York s. 1949 og Danmarks repræsentation v. De forenede Nationer s. å., ambassaderåd 1958, chef f. udenrigsministeriets presseafd. 1961, udenrigsråd 1962, till. medarbejder v. det illegale nyhedsbureau Information o. fl. illegale blade u. besættelsen, daglig leder af det illegale Informationsredaktion okt. 1944–maj 1945; presseskr. v. Det internationale Handelskammers kongres i Kbhvn.

1939, sekr. i Landbrugets radioudvalg og filmsudvalg 1943–48, medl. af best. f. Dansk Kulturfilm 1946–48 og s. 1961, af koordineringsudvalget i New York og arbejdsudvalget i Kbhvn. t. forberedelse og gennemførelse af »Danmark i USA« 1960; tildelt Galathea-medaljen; redigeret Landbrugsrådets beretning Landbrugsudstillingen på Bellahøj 1938, medarbejder v. Det Danmark vi bygger 1943 og v. Danmarks Frihedskamp.

Adr.: Rolighedsvej 30, Espergærde.

Johansen, Knud Winstrup, professor, dr. techn. (R¹. 26/1 1962); f. 26/8 1901 på Frbg., søn af malermester Georg Johan Jacob Johansen og hustru Ellen, f. Hoff; g. 7/11 1934 m. Ingeborg Alberta J., f. Freisleben; student 1919, cand. polyt. 1924, studierejser t. Tyskland, Tjenukiet, Østrig og Schweiz 1926, dr. techn. 1943, ansat h. professor E. Suenson 1924–26, ingeniør i fa. Øllgaard & Petersen 1928–31, ass. v. Polyteknisk Lærestalts laboratorium f. bygningsstatik 1931, fast videnskabelig ass. sst. 1936, amanuensis 1943, laboratorieingeniør 1945, professor i bygningsstatik, elasticitetsteori og bærende konstruktioner 1950; medl. af best. f. Forbundet af Ingeniører i Statens Tjeneste 1937–45, videnskabelig konsulent f. Dansk Selskab for Bygningsstatik 1940–47, medl. af best. 1947–53, formd. 1949–53 og s. 1958, medl. af best. f. Dansk Svejsecentral 1948–54, af Akademiet for de tekniske Videnskaber 1949, af fl. af Dansk Ingeniørforenings normudvalg indt. 1952, af Danmarks naturvidenskabelige Samfund, af statens teknisk-videnskabelige Fond, A. Ostenfelds Guldmedaljefond og Fondet for Træprisen til Ingeniører, medl. af best. f. International Committee on Shell Structures, af Comité européen du Béton, korresp. medl. af Committee on Ultimate Load Design on Concrete Structures, London; beregnet to skalkonstruktioner v. det nye radiohus 1935–38; har skrevet: *Brudlinieteorier*, disputats 1943, 3. udg. 1958, engelsk og portugisisk udg. 1962; *Pladeformler*, 1946, 4. udg. 1962, portugisisk udg. s. å., *Forelæsninger over Elasticitets- og Styrkelære*, 1950–58; *Forelæsninger over Svingningsteori*, 1955–63; Ma-

tricer, 1957; teknisk-videnskabelige afhandlinger i inden- og udenlandske fagblade; tildelt Augustinusprisen 1955.

Adr.: Blomstervænget 83, Lyngby.

Johansen, Viggo Frede Thorkild, fhv. dommer (R¹. 16/12 1960); f. 13/2 1893 i Holsteinborg, Sorø amt, søn af postmester J. P. Johansen og hustru Ida, f. Joellson; g. 21/9 1920 m. Lizzie J., f. Conradt-Eberlin; student 1912, cand. jur. 1918, dommerfuldmægtig i Helsingør 1920, i Nykøbing M. 1921, i Tranebjerg, Samsø 1940, kst. dommer i Maribo 1944, dommer i Thisted m. v. 1944–63, till. beskikket s. dommer i sager ang. forræderi m. m. f. Thisted, Fjerritslev, Vestervig og Nykøbing M. retskredse 1946; formd. f. overvoldgiftsretten for Thisted amt i tvistigheder ang. handel med husdyr, f. oprejsningsnævnet f. Thisted amt, f. afvandingskommissionen f. Thisted amtsrådskreds t. 1963, fast formd. f. landvæsenkommissionen f. Thisted amtsrådskreds 1949–63, revisor f. Sparekassen for Thisted Amt 1949, medl. af repræsentantskabet f. Kgl. dansk Automobil Klub, formd. f. best. f. A/S Eshøj Plantage t. 1964.

Adr.: Ll. Odinshøj, Ålsgårde.

Janquières, Frederik Godfred de Dompierre de, ambassadør (R¹. 1/1 1961) (Ir.F.4.) (N.St.O.2^o) (S. H.E.3.) (S.N.2.) (Æt.S.4.); f. 29/6 1915 på Frbg., søn af fuldmægtig, cand. jur. Erik de Jonquières og hustru Sigrid, f. Gudme; g. 12/12 1945 m. Gladys Maria J., f. Zachariae; student 1933, cand. jur. 1940, ansat i socialdirektoratet s. å., i udenrigsministeriet 1942, sekr. sst. 1945, legationssekr. i Bern 1946, fuldmægtig i udenrigsministeriet 1949, legationssekr. i Rom 1951, fuldmægtig i udenrigsministeriet 1954, legationssekr. (legationsråd) og chargé d'affaires a.i., Bagdad 1957, kontorchef i udenrigsministeriet 1959, overordentlig og befuldmægtiget ambassadør i Indonesien, Den malaysiske Føderation (nu Malaysia) og Philippinerne 1962.

Adr.: Den danske Ambassade, 12, Taman Tjuti Mutiah, Djakarta, Indonesien.

Jorck-Jorckston, Paul, oberst, kammerherre (R¹. 2/2 1960) (H.T.N.) (S.Kr.3.) (Tun.R.3.); f. 14/4 1912 i Kbhvn., søn af bankbestyrer Aage Jorck-Jorckston og hustru Elna, f. Meyer; g. 20/5 1939 m. Tove J.-J., f. Holst; student 1930, sekondløjtnant v. Jyske Dragonregiment 1934, premierløjtnant s. å., berider 1938, kaptajnløjtnant v. Gardehusarregimentet 1941, ritmester 1943, Generalstabskursus 1941–43, tjenstgørende i Generalstaben 1945–47, motorsagkyndig 1948, kursus i USA 1950–51, oberstløjtnant 1952, kursus i Belgien 1952, chef f. Kampvogsskolen s. å., bataillonschef 1952–54, chef f. Pansertropperne Befalingsmandsskoler 1954–58, oberst og chef f. Gardehusarregimentet 1959; medl. af best. f. R. W. Jorck A/S s. 1957.

Adr.: Gardehusarkasernen, Næstved.

Juncker, Gunnar Flemming, godsejer (R¹. 10/9 1963); f. 12/9 1904 på Sorø Store Ladegård, Sorø

amt, søn af godsejer Poul Gunnar Juncker og hustru Anne Margrethe, f. Kielsen; g. 13/12 1960 m. Jutta J., f. Graae; student 1923, forstkandidat 1929, direktør f. A/S Junckers Savværk, Køge 1931–38, ejer af hovedgården Overgård s. 1938; formd. f. best. f. A/S Junckers Savværk m. datterselskaber, medl. af best. f. A/S Korinth Savværk.

Adr.: Overgård pr. Havndal.

Jørgensen, Anders Johannes, oberst, regionsleder (R¹. 4/10 1962) (Hjv.F.T.) (Sv.Hjv.fortjenstegn 1.) (N.Hjv.fortjenstplaque) f. 10/7 1906 i Holstebro, søn af murermester Jørgen Jørgensen og hustru Ingeborg, f. Iversen; g. 28/12 1929 m. Erna J., f. Kjeldsen; handelsudd., hjemsendt s. løjtnant 1929, kaptajn af res. 1943, politibetjent i Kbhvn.s politi 1930, i kriminalpolitiet Kbhvn. 1933, i Voer Nim herred 1934–49, regionsleder i hjemmeværnsregion I s. 1949, oberstløjtnant 1952, oberst 1961; opstillet s. folketingskandidat f. Dansk Samling 1947 (Skanderborgkredsen), f. Ålborg amt 1964, amtsformd. f. Dansk Samling i Ålborg amt s. 1962, medl. af Kongefestkomiteén i Ålborg 1950; 2 Danmarksmesterskaber i hurtigskydning m. pistol og gevær 1956.

Adr.: Villa »Lindely«, Nørre-Tranders.

Jørgensen, Even Weigaard, oberst (R¹. 18/4 1961) (H.T.H.); f. 30/6 1911 i Assens, søn af læge Jens Chr. Jørgensen og hustru Christine, f. Hansen; g. 3/6 1938 m. Inger Tove W. J., f. Poulsen; student 1930, premierløjtnant 1935, kaptajnløjtnant 1942, kompagnichef i den danske brigade i Sverige, kaptajn 1945, frekventeret generalstabskursus 1946–47, militærkurser i England, Tyskland og USA, oberstløjtnant og chef f. 9. batalion 1952, ansat i forsyningstropperne og chef f. 3. trainafd. s. å., garnisonskommandant i Esbjerg 1954–56, chef f. forsyningstropperne befalingsmandsskoler 1956–58, stabschef h. generalinspektøren f. forsyningstropperne 1958–60, oberst og t. rådighed f. samme 1961, chef f. jyske træregiment 1962 samt garnisonskommandant i Ålborg 1964.

Adr.: Hvorup kaserne pr. Nørresundby.

Kann, Olaf Thorkild, pens. politimester (R¹. 17/7 1961) (I.F.3.) (N.St.O.3¹) (S.Kr.4.); f. 24/5 1893 i Kbhvn., søn af kontorchef Wilh. Kann og hustru Fanny Johanne, f. Dederding; g. 9/8 1921 m. Ebba K., f. Arends; student 1911, cand. jur. 1917, herredsfuldmægtig i Roskilde 1918, civildommerfuldmægtig sst. 1919, amanuensis h. biskoppen over Roskilde stift 1923–39, politimester i Hjørring 1939, i Roskilde 1953–63; formd. f. Roskilde vægeråd og børneværnsudvalg 1929–39, medl. af fællesbest. f. KFUM og K. i Danmark 1931–37, af landsudvalget f. Den kristne Lægmandsbevægelse (LYM) 1953, næstformd. 1957, formd. f. Solrød Strands Grundejerforening 1937–39, medl. af Hjørring menighedsråd 1946–53, formd. f. Roskilde domsogns menighedsråd 1957, f. Dansk Røde Kors' Roskilde afd. 1956, medl. af best. f. Dansk Kirke i



O. T. Kann
pens. politimester
Roskilde



O. F. R. Kier
civilingeniør
Risskov



N. Aa. Kjær
pens. overingeniør
Århus N.



S. Aa. Kjær
fængselsinspektør
Nyborg

Udlandet 1958–61, f. Landsforeningen arbejde adler 1958.

Adr.: Sct. Jørgens Vej 16, Roskilde.

Kier, Otto Frederik Rasmus, civilingeniør (R¹. 23/11 1959); f. 16/3 1891 i Odense, søn af jernbanedirektør, etatsråd Fritz Kier og hustru Amalie, f. Buchwald; g. 18/3 1925 m. Annie K., f. Nissen Jørgensen; cand. polyt. 1915, ingeniør i ind- og udland, medindehaver af fa. Wright, Thomsen & Kier 1923–44, direktør og medl. af best. f. A/S Wright, Thomsen & Kier 1944; medl. af formd. f. Vejby-Risskov sogneråd 1929–45 og 1950–62, medl. af fo'ketinget 1939–45, formd. f. Foreningen af Bymæssige Kommuner 1954–62.

Adr.: Platanvej 6, Risskov.

Kirchheiner, Knud, landsdommer (R¹. 13/4 1961); f. 23/5 1910 i Hellerup, Kbhvn.s amt, søn af fabrikant, cand. pharm. Emil L. Kirchheiner og hustru Elise, f. Nielsen; g. 8/8 1935 m. Anne Birgitte K., f. Brandt; student 1928, cand. jur. 1934, dommerfuldmægtig s. å., politifuldmægtig 1936, fuldmægtig h. rigsadvokaten 1937, kontorchef sst. 1939, kst. statsadvokat sst. 1945, statsadvokat v. højesteret 1949, dommer i østre landsret s. 1957.

Adr.: Carl Baggers Allé 41, Charlottenlund.

Kirkegaard, Erik Lund, oberstløjtnant (R¹. 18/4 1960) (H.T.H.).

Adr.: Kasernen, Slagelse.

Kirkegaard, Georg, kommandørkaptajn (R¹. 21/1 1961) (H.T.S.); f. 9/4 1901 i Kbhvn., søn af politiass. Chresten Kirkegaard og hustru Antoinette, f. Wittrup; g. 7/10 1923 m. Elisabeth K., f. Møller Hansen; konstabelev 1916, overkonstabel 1922, maskinass. 1923, undermaskinmester 1926, maskinmester III 1947, kaptajnløjtnant 1951, kaptajn 1952, kommandørkaptajn (M) 1956–63.

Adr.: Johan Ekmans Allé 6, Kastrup.

Kiær-Andersen, Kai, sekondløjtnant, fransk kaptajn (R¹. 16/11 1960) (Sl.E.M.) (F.Æ.L.S.) (F.K.K.).

(F.M.C.) (F.M.G.G.) (F.M.V.) (F.C.C.V.) (F.M. nationale commemorative de Maroc) (Ju.H.Ø.5.) (Mar.O.A.3.).

Adr.: Dyrehavevej 4, Klampenborg.

Kjørboe, Hans Oscar Erik, fhv. kontorchef (R¹. 26/4 1962); f. 21/2 1893 i Græse, Frederiksborg amt, søn af sognepræst August Kjørboe og hustru Emmy, f. Petersen; g. 23/1 1920 m. Gudrun K., f. Topsøe; student 1911, cand. polit. 1918, ass. i Kbhvn.s skattedirektorat s. å., i arbejderforskringsrådet s. å., fuldmægtig sst. 1921, ekspeditionssekr. i direktoratet f. ulykkesforsikringen 1934, kontorchef v. invalideforsikringsretten 1944–62, till. medarbejder v. landsoverskatterrådet 1919–34; medl. af best. og hovedkasserer f. Frbg. sogns menighedspleje, af menighedsrådet 1962, af best. f. Frk. C. M. O. Keilgaards Mindelegat.

Adr.: Martensens Allé 8, Kbhvn. V.

Kjeldsen, Ove Rudolph, fhv. stadskonduktør (R¹. 25/7 1961); f. 17/6 1893 i Kbhvn., søn af vice-skattedirektør Marius Kjeldsen og hustru Sophie, f. Hansen; g. 23/10 1921 m. Olivia K., f. Christianen; student 1911, cand. phil. 1912, landinspektør-eksm. 1916, ansat v. Kbhvn.s stadskonduktørrembede s. å., fuldmægtig 1918, chef f. matrikulsafd. 1927, stadskonduktør 1942–62; matr.: kulær sagkyndig v. Kbhvn.s tingbøgers omskrivning 1927–28, medl. af Ballerup-Måløv sogneråds byplanudvalg 1939–42, censor v. Det tekniske Selskabs skoler 1941–61; deltaget i udarbejdelsen af Kbhvn.s nye byggelov 1937–39, medarbejder bl. a. v. Kbhvn.s kommunalbestyrelses jubilæumsskrift v. stadskonduktørrembedets 250-årige beståen 1940.

Adr.: Odensegade 30, Kbhvn. Ø.

Kjær, Niels Aage, pens. overingeniør (R¹. 14/8 1961); f. 4/10 1894 i Gedved, Skanderborg amt, søn af provst Jens Kjær og hustru Anne, f. Pedersen; g. 28/9 1940 m. Amalie K., f. Trabolt; cand. polyt. 1920, ingeniør v. Jydsk Telefon Akts. 1921, afdelingsingeniør sst. 1942, overingeniør 1951–63; medl. af repræsentantskabet f. Dansk Arbejdsgiver-

forening 1951–62, af telefonsynetns automatiserings- og transmissionsudvalg 1951–62 og af Telefonselskabernes materialeudvalg 1951–63.

Adr.: Peder Skrams Gade 5, Århus N.

Kjær, Svend Aage, fængselsinspektør (R¹. 27/6 1963); f. 30/9 1897 i Horsens, søn af bogholder Frederik Ludvig Chr. Kjær og hustru Hansine, f. Christoffersen; g. 29/12 1961 m. Carla Margrethe K., f. Jensen; student 1916, cand. jur. 1923, sekr. i Kbhvn.s politi s. å., viceinspektør v. statsfængslet i Horsens 1926, v. statsfængslet i Nyborg 1937, fængselsinspektør sst. s. 1943; medl. af best. f. Akts. af 20. Aug. 1940, Odense, f. Odense Tømmersgaard A/S, formd. f. Dansk Røde Kors afd. f. Nyborg og Omegn.

Adr.: Statsfængslet, Nyborg.

Kjær, Viggo Axel, professor, civilingeniør (R¹. 26/1 1962); f. 4/4 1899 i Kbhvn., søn af ingeniør Jens Jensen Kjær og hustru Ellen Frederikke, f. Møller; g. 16/4 1930 m. Magdalene K., f. Braad; cand. polyt. 1923, ingeniør h. Burmeister & Wain 1923–33, selvstændig rådg. ingeniør s. 1933, till. videnskabelig ass. v. Danmarks tekniske højskole 1933, lektor sst. 1939, professor 1946, till. leder af højskolens forskningslaboratorium for forbrændingsmotorer 1953; sagkyndig v. besættelsen af professoratet i forbrændingsmotorer v. Chalmers tekniska högskola, Göteborg 1939, medl. af patentkommissionen 1948, af eksamenskommissionen for de tekniske skoler 1949–55, af Akademiet for de tekniske Videnskaber.

Adr.: Ellinorsvej 10, Charlottenlund.

Kjær-Hansen, Max Andrew, professor, dr. rer. pol. & ekon. dr. (R¹. 8/1 1962) (Fi.H.R.3¹). (N. St.O.3¹); f. 21/2 1896 i Oksbøl, Sønderborg amt, søn af rentier J. H. Hansen og hustru Olga, f. Hansen; g. 30/11 1922 m. Ebba K-H., f. Rix; student 1913, cand. polit. 1919, studierejse t. Østen 1920–21, studieophold i Køln 1924–25, dr. rer. pol., Køln 1925, økonomisk medarbejder v. De Ferslewske Blade 1921–24, docent i driftsøkonomi v. Handelshøjskolen s. 1925, professor i erhvervsøkonomi sst. s. 1937, till. leder af Institutet f. Salgsorganisation og Reklame v. Handelshøjskolen s. 1933; medl. af udenrigsministeriets turistkommission 1934, af Turistrådet 1935–46, formd. f. Louis Petersens Legat, formd. f. Dansk Erhvervspris for afsætningsøkonomisk forskning, f. Institut for Markedsundersøgelser, medl. af best. f. A/S J. Chr. Petersens Papirhandel, f. Låkerol A/S, f. A/S Informa og f. Harlang og Toksvig Fondet; tildelt Nordisk Reklameforbunds guldmedalje 1933, Dansk Erhvervspris for afsætningsøkonomisk forskning 1955, æresdoktor v. Den finske Handelshøjskole, Helsingfors 1961, æresmedl. af HD-klubben for Salgsorganisation og Reklame 1955, af Salgs- og Reklameforeningen 1962; har udgivet tidsskriftet Det danske Marked s. 1942; har skrevet: Hvide Mænd i Østen, 1922; Danmark som Eksportland, 1923; Industriens Udvikling i Dan-

mark, 1925; Almindelig Bedriftsøkonomi, 1928; Arbejdsløshedsproblemet i Danmark, 1929; Større Salg – Bedre Service, 1930; Salg og Reklame, 1930; svensk udg.: Försäljning och Reklam, 1931; Det industrielle Marked, 1936; Detailsalget, 1937; Organisation, 1945, 2. udg. 1948; Afsætningsøkonomi, 1946; Håndbog i kontororganisation, 1947; Reklames organisation og teknik, 1948; Reklameforbruget i Danmark, 1949; Afsætningsøkonomi I, 1951; Den danske trælasthan, 1951; Afsætningsøkonomi II, 1952; Cigaretforbruget 1920–50, 1952; Detailhandelens Vinduesreklame, 1952; Annoncemarkedets reaktioner, 1953; Økonomen Ludvig Holberg, 1954; Efterspørgslen efter radioer i Danmark, 1954; Øl og sodavand på det danske marked, 1955; Avisalget i København, 1955; Møde med Levanten, 1955; Efterfrågeanalyse, 1956; Salgs- og reklameomkostningerne i Norden, 1956; Reklameomkostninger i Danmark, 1957; Reklamebureauet i Danmark, 1958; Selvbetjeningsbutikkerne i Danmark, 1960; Salgets driftsøkonomi, 1960; økonomiske artikler i tidsskrifter og dagblade.

Adr.: Triangeln 4, Kbhvn. Ø.

Kjærgaard, Niels Christian, direktør (R¹. 16/3 1961) (M.T.Kha.) (Po.P.R.4.) (U.F.4.); f. 21/11 1905 på Frbg., søn af husejer Anders Kjærgaard og hustru Rebekka, f. Hemmingsen; g. 20/3 1937 m. Karen Elisabeth K., f. Poulsen; student 1924, cand. jur. 1930, juridisk manuelduktør, universitetsmanuelduktør 1937, fung. sekr. i landbrugsministeriet 1934, sekr. sst. 1936, fuldmægtig 1940, ekspeditionssekr. 1945, kontorchef 1950, afsked efter ansøgning s. å., kontorchef i Landbrugsrådet 1950, afdelingschef sst. 1953, direktør s. 1955, till. lektor i retsvidenskab v. Kbhvn.s universitet 1952–57; sekr. f. Det veterinære Sundhedsråd 1946–48, medl. af valutarådet 1948, af automobilfordelingsnævnet 1949, af landbokommissionen 1960.

Adr.: Duevej 28, Kbhvn. F.

Kjølbros, Joen Frederik, fhv. direktør (R¹. 26/6 1959) (N.H.VII Fr.K.); f. 25/2 1887 i Klaksvig, Færøerne, søn af fisker Ole Joensen og hustru Else Marie, f. Heinesen; g. 1^o 19/12 1909 m. Karen Sofie K., f. Bishopstø, død 1952, g. 2^o 1/4 1953 m. oversygeplejerske Olga K., f. Nielsen; handelsudd. i fa. Jørgen Bech & Søner, Klaksvig, egen rederi- og købmandsvirksomhed i Klaksvig s. 1913, virksomheden omdannet t. familieaktieselskab 1946, direktør og formd. f. best. s. å., fa. Skála Skipasmíðja P/f tilslutet aktieselskabet s. 1953, fa. Klaksvikar Ullvirki P/f 1953–64; formd. f. sidstnævnte virksomhed t. 1953, f. tilsynsrådet f. Norðoya Sparikassi, medl. af lagtinget 1943–46, af Klaksvig kommunalbest. 1922–30, 1939–42, af Klaksvig skolekommissionen, formd. f. repræsentantskabet f. Føroya Fiskaeksport 1937–42, f. best. f. Sjóvinnobankin 1951–56.

Adr.: Klaksvig, Færøerne.

Kjøller, Albert Herman, kontorchef (R¹. 2/6 1959); f. 4/11 1905 i Østermarie, Bornholms amt,



V. A. Kjær
professor, civilingeniør
Charlottenlund



J. F. Kjølbro
fhv. direktør
Klaksvig



E. A. Koch
kurator
Kbhvn. V.



M. Koch
professor
Kbhvn. F.

Louise, f. Sørensen; g. 2/11 1934 m. Gunhilda søn af gårdejer P. Chr. Kjølner og hustru Anna Margrethe K., f. Olsen; student 1926, cand. jur. 1932, fung. sekretær i finansministeriet s. å., sekretær 1933, fuldmægtig 1938, ekspeditionssekretær 1943, kontorchef 1948; medl. af statens jordlovsudvalg 1952, af udvalget ang. dækning af vanskeligt stillede privatbaners underskud 1953.

Adr.: Bellahøjvej 180, Kbhvn. F.

Knudsen, Knud Godtfred, kreditforeningsdirektør, gårdejer, fhv. sognerådsformand (R¹. 5/1 1963); f. 11/2 1893 i Lundtofte, Ribe amt, søn af gårdejer Godske Knudsen og hustru Bodil Marie, f. Therkeldsen; g. 2/5 1947 m. Rigmor K., f. Lauesen; udd. v. landbrug, frekventeret Holsted efterskole 1908–09, Ladelund landbrugsskole 1917–18, gårdejer i Holsted s. 1918, till. direktør i Kreditforeningen af Kommuner i Danmark s. 1961; medl. af Holsted sogneråd 1925–62, formd. 1933–62, formd. f. Ribe amts Sognerådsforeninger 1943–63, f. De samvirkende Sognerådsforeninger i Danmark 1954, medl. af Ribe amtsråd 1943–50, vurderingsformd. i Malt herredes vurderingskreds 1948, formd. f. Holsted Andelsmejeri 1929–54, næstformd. f. best. f. Banken for Vejen og Omegn 1942, medl. af best. f. Kolding Andelssvineslagteri 1951–62, af elektricitetsrådet, overbevillingsnævnet, erhvervs-skatteudvalget samt fl. kommissioner og udvalg.

Adr.: Østergade, Holsted.

Knudtzon, Torben Grut, professor, overkirurg, dr. med. (R¹. 10/9 1963); f. 2/3 1900 i Hummeltofte, Kbhvn.s amt, søn af Nationalbankdirektør S. Chr. Knudtzon og hustru Ellinor, f. Hansen Grut; g. 17/9 1932 m. Kirsten K., f. Abildgaard; student 1917, cand. med. 1924, accessit 1925, universitetets guldmedalje 1928, dr. med. 1933, studierejse t. Paris 1931–32, ass. v. Retsmedicinsk Institut 1928–29, 2. reservelæge v. Kommunehospitalets afd. I 1929–31, ass. v. Kommunehospitalets kirurgiske poliklinik 1932–33, 1. reservelæge v. Kommunehospitalets afd. I 1933–36, overkirurg v. sammes afd. V 1936, professor v. den kliniske praktikantundervisning i kirurgi v. Kbhvn.s universitet 1957,

till. læge v. Forsikringsakts. National 1932–45, v. Forsikringsakts. Haand i Haand s. 1945; medl. af repræsentantskabet f. Foreningen af yngre Læger 1924–34, af sammes lønregulativudvalg 1931–36, af sammes voldgiftsret 1935–36, af Kbhvn.s kommunes hospitalskommission 1944–50, af komiteén til bedømmelse af syge- og ulykkesforsikring med forøget risiko 1945, formd. f. Den alm. danske Lægeforenings responsumudvalg 1947–49, medl. af komiteén til valg af censorer v. den lægevidenskabelige embedseksm. v. Kbhvn.s universitet 1959, af best. f. fl. legater; har skrevet: Trafikdødsfald i retsmedicinsk Belysning, disputats 1933, samt div. artikler i vidensk. tidsskrifter, foredrag etc. vedr. retsmedicin, kirurgi, gynækologi og urologi.

Adr.: Øster Farimagsgade 3, Kbhvn. K.

Koch, Erik Agner, kurator (R¹. 21/11 1963) (S. V.3¹); f. 16/4 1909 i Kbhvn., søn af formd. f. overværgerådet Einer Koch og hustru Marie Amalie, f. Hansen; g. 21/10 1941 m. Benedicte K., f. Paludan-Müller; student 1926, cand. jur. 1932, sagførerfuldmægtig s. å., landsretssagfører 1937 (beskikkelsen deponeret), ansat i kirkeministeriet 1932, i undervisningsministeriet 1933, sekr. sst. 1936, fuldmægtig 1943, ministersekr. 1945–50, ekspeditionssekr. 1950, kurator f. Kbhvn.s universitet og chef f. kommunitetets og Sorø Akademis økonomiske forvaltning s. 1951; sekr. i universitetskommissionen af 1935, i Dansk Forfatterfond 1943–62, medl. af videnskabskommissionen af 1946, udvalget af 1957 vedr. universiteternes byggeprogram, udvalget af 1958 vedr. studenternes og videnskabsmændenes økonomiske vilkår (formd.), af udvalget af 1962 vedr. universiteternes og de højere læreanstalters administration, af best. f. kunstmuseet i Sorø, Den Holbergske Stiftelses Tersløsegård, Sonningfonden (till. fondens administrator), Egmont H. Petersens Kollegium, Kollegiegården (formd.), Kollegieselskabet af 1960 og statens og hovedstadskommunernes kursus til studentereksm., medl. af forretningsudvalget f. Dansk Studiefond, medbestyrer af De Bielkeske Legater.

Adr.: Halls Allé 1 A, Kbhvn. V.

Koch, Mogens, professor (R¹. 27/3 1963) (S.V. 3¹); f. 2/3 1898 på Frederiksberg, søn af direktør, civilingeniør Sv. Koch og hustru Ingrid, f. Bruhn; g. 10/6 1927 m. Ea K., f. Varming; student 1916, afgang fra kunstakademiet 1925, assistent v. tegneundervisningen på Landbohøjskolen 1934–43, docent v. kunstakademiet 1940, professor i bygningskunst sst. 1950; visiting lecturer in architecture, Massachusetts Institute of Technology 1956, forelæsninger v. Industrial Arts Institute, Tokyo 1962; kunstnerisk leder af det daglige arbejde i Selskabet f. kirkelig Kunst 1939–46, arkitekt v. Roskilde Domkirke 1950, medl. af akademirådet 1954–62, udstillinger, indretning og udsmykning af lokaler, restaurering af kirker m. m.; tildelt Eckersberg-medaljen 1938 og C. F. Hansen-medaljen 1963.

Adr.: Hulgårdsvej 10 B, Kbhvn. F.

Koefoed, Gregers, direktør, landsretssagfører (R¹. 20/6 1963); f. 6/10 1905 på Frbg., søn af generalmajor, kammerherre Ejvind Koefoed og hustru Ellen, f. Larsen; g. 20/8 1932 m. Merete K., f. Graae; student 1923, cand. jur. 1930, ansat i Forsikrings-Akts. Haand i Haand 1931, sekr. i Assurandør-Societetet 1934, landsretssagfører 1937, till. leder af Assurandørernes Hus 1944, forretningsfører f. Dansk Forening for international Motorkøretøjsforsikring s. å., direktør i Assurandør-Societetet s. 1947.

Adr.: Vældegårdsvej 14, Gentofte.

Koefoed, Leif Michael, direktør, cand. jur. (R¹. 19/9 1962); f. 23/1 1901 i Kbhvn., søn af generaldirektør Michael Koefoed og hustru Inger, f. Thorsen; g. 31/1 1929 m. Ellen K., f. Hagemann; student 1919, cand. jur. 1925, ansat i danske og udenlandske forsikringselskaber, adm. direktør i Forsikrings-Akts. Danske Lloyd 1933–47, i A/S Forenede Danske Motorejeres Forsikringselskab 1943–47, adm. direktør i A/S Nordisk Gjenforsikrings Selskab s. 1947; medl. af best. f. Den nordiske Pool for Luftfartsforsikring 1939, af Assurandør-Societetets komité 1949–64, viceformd. 1957–60, formd. f. best. og medl. af kontrolkomitéen f. A/S Nordisk Brandforsikring, formd. f. best. f. Forsikrings-Akts. Danske Lloyd og Auto Lloyd, medl. af best. f. Forsikrings-Akts. Skjold, f. A/S De forenede Bryggerier og f. Tuborgfondet, af repræsentantskabet og best. f. A/S Københavns Handelsbank, af best. f. A/S Kryolitselskabet Øresund, f. A/S Øresunds kemiske Fabrikker.

Adr.: Heslehøj Allé 8, Hellerup.

Kofod, Christian Frank, kontorchef (R¹. 1/6 1960); f. 3/7 1897 i Kbhvn., søn af folketingssek. Th. Kofod og hustru Laura, f. Christensen; g. 15/4 1941 m. Inger K., f. Nielsen; student 1915, ansat i danske og udenlandske handelsvirksomheder 1915–30, cand. jur. 1935, ansat i finansministeriet s. å., sekr. sst. 1937, fuldmægtig 1941, ekspeditionssek. 1943, fung. kontorchef 1947, udnævnt 1949; formd. f. statens nævn f. papir og tryksager 1949.

Adr.: Gasværksvej 11, Kbhvn. V.

Kofoed, Svend Edvard, amtslæge (R¹. 17/3 1960); f. 20/6 1897 i Allinge, Bornholms amt, søn af kommunelærer Johan Kofoed og hustru Manna, f. Sonne Hansen; g. 20/6 1922 m. Thora K., f. Andersen; student 1914, cand. med. 1921, kommunelæge på Færøerne 1922–25, hospitalstillinger i Kbhvn., Holstebro og Nyborg 1925–31, embedslægeeks. 1929, kredslæge på Norderøerne og overlæge v. Klaksvig kommunale sygehus 1931–40, amtslæge på Bornholm s. 1940.

Adr.: Skindergade 1, Rønne.

Kofoed, Viggo Hanson, fhv. afdelingsingeniør (R¹. 2/2 1959) (H.T.H.); f. 4/2 1892 i Lyngø, Sorø amt, søn af kgl. skovrider Poul Anker Aug. Kofoed og hustru Fanny Christiane Michelle, f. Hanson; g. 7/6 1918 m. Ellen Kirstine Ingeborg K., f. Jacobsen; eksaminand 1909, cand. polyt. 1916, sekondløjtnant 1917, egen installationsforretning i Rudkøbing 1917–21, assisterende ingeniør v. Elektricetitsværkernes ingeniørkontor, Kbhvn. 1921–23, lærer i radiotelegrafi 1923, feltingeniør v. telegrafbataillon 1927, ingeniør 1951, afdelingsingeniør i hæren 1952; medl. af Terminologicentralens udvalg til udarbejdelse af radioteknisk ordliste 1942–54; har udgivet: Praktisk Radio for Amatører, 1922, Radioteknik til Undervisning og Selvstudium, 1928, Radio i Teori og Praksis, 1946.

Adr.: Tranegårdsvej 65, Hellerup.

Korgaard, Jens Andersen Christensen, fhv. sognerådsformand og gårdejer (R¹. 4/4 1962); f. 17/9 1889 i Hatting, Vejle amt, søn af sparekassedirektør Christen Christensen Korgaard og hustru Anna Kirstine, f. Jensen; g. 29/10 1912 m. Karen K., f. Sørensen; udd. v. landbrug, medhjælper på Fleming efterskole 1903–04, frekventeret Dalum landbrugsskole 1909–10, ejer af slægtsgården »Nedermølle«, Hatting 1912–47; formd. f. Hatting-Torsted sogneråd 1921–62, f. Vejle amts Sognerådsforening 1952–62, f. Hatting Andelsmejeri 1932–47, f. landvæsensnævnet f. Bjerre-Hatting herreders retskreds 1950–59, f. Bjerre-kredsens Venstre 1937–52, f. Vejle amts Venstre 1944–52, revisor v. Horsens Folkeblad s. 1933, i Midtjysk Smørreksport s. 1943, vurderingsformd. f. Hatting herreders vurderingskreds 1945–62.

Adr.: Hatting.

Kragh, Kaj Ernst Rosenvold, pens. stationsforstander (R¹. 14/8 1961).

Adr.: Sdr. Ringgade 19, Arhus C.

Krarp, Helge Stig, oberstløjtnant, kammerjunker (R¹. 6/7 1960) (Chr.X.M.T.) (H.T.H.).

Adr.: Duevej 26, Kbhvn. F.

Kristensen, Aksel, distriktschef (R¹. 9/6 1960); f. 26/5 1904 i Tamdrup, Skanderborg amt, søn af førstelærer Kristian Anton Kristensen og hustru Maren Laurentzia, f. Bech; g. 29/7 1928 m. Marie K., f. Henriksen; realeksm. 1920, elev i DSB s. å., trafikass. 1926, overass. 1938, trafikkontrollør



V. H. Kofoed
fhv. afdelingsingeniør
Hellerup



J. A. C. Korgaard
fhv. sognerådsformand,
gårdejer
Hatting



C. J. Krog-Hansen
kontorchef, cand jur.
Kbhvn. F.



V. G. Krogh-Poulsen
professor, tandlæge
Kbhvn. F.

1940, overtrafikkontrollør 1946, trafikinspektør 1950, distriktschef 1955; Danmarks repræsentant i den internationale transportorganisation ECITO 1946–47.

Adr.: Ryvangs Allé 77, Hellerup.

Krog-Hansen, Carl Johan, kontorchef, cand. jur. (R¹. 19/5 1959); f. 7/9 1904 i Holstebro, søn af toldassistent Jakob Sophus Hansen og hustru Mathilde, f. Krogh; g. 27/4 1933 m. Editha K-H., f. Nilsson; student 1923, cand. jur. 1929, sekretær i departementet f. told- og forbrugsafgifter 1929, fuldmægtig sst. 1939, ekspeditionssekretær 1942, kontorchef i departementets revisionsafd. 1945.

Adr.: Julius Valentinersvej 22, Kbhvn. F.

Krog-Poulsen, Villy Gunner, professor, tandlæge (R¹. 10/2 1962); f. 8/3 1910 i Odense, søn af hovedkasserer Niels Poulsen og hustru Mathea, f. Jørgensen Krogh; g. 10/11 1934 m. Claire K-P., f. Schwarz; student 1928, tandlægeeksm. 1931, dr. med. dent. (Würzburg) 1934, odont. dr. h.c. (Malmø) 1959, studieophold og -rejser i Schweiz, Tyskland, England og USA, ass. på Danmarks tandlægehøjskole (s. 1958 Kbhvn.s tandlægehøjskole) 1935, docent i teknologi sst. 1944, professor i proteselære sst. 1947; professor i bidfunktionslære sst. 1963; medl. af Tandteknikerkommissionen, korresp. medl. af Odontologiska Samfundet i Finland, æresmedl. af Svenska Tandläkare Sällskapet og Finska Tandläkare Sällskapet.

Adr.: Drosselvej 7, Kbhvn. F.

Kyed, Niels, sparekassedirektør* (R¹. 25/10 1960).

Adr.: Laulundsvej 4, Herning.

* Sparekassedirektør Niels Kyed, Laulundsvej 4, Herning, er afgået ved døden 26. november 1963.

Kühne, Wilhelm Ewald Hans, kontorchef (R¹. 11/3 1959) (B.L.4.) (F.Æ.L.5.) (N.St.O.3¹.); kontorchef i udenrigsministeriet.

Adr.: Birkedalen 14, Rungsted Kyst.

Königsfeldt, Albert Wulff, ambassaderåd (R¹. 11/3 1959) (F.Æ.L.5.) (Gr.Ph.4.) (Ir.T.3.) (S.N.3.) (Stb.V.4.) (S.V.3¹.); f. 13/5 1916 på Frbg, søn af kammerherre, direktør Wulff Henrik Bernhard Königsfeldt og hustru Sigrid, f. Meulengracht; g. 21/4 1943 m. Birthe K., f. Juhl Hansen; student 1934, cand. jur. 1940, sagførerfuldmægtig s. å., ansat i udenrigsministeriet 1941, socialattaché v. generalkonsulatet i Hamburg samt vikar i udenrigsministeriet s. å., sekr. 1944, legationssekr. i Stockholm 1946, tjenstgørende i udenrigsministeriet 1948, fuldmægtig sst. 1949, ambassadesekr. i Paris 1951, tjenstgørende i udenrigsministeriet 1955, handelsattaché i New York 1956, sekr. i det udenrigspolitiske nævn 1957, midlertidig kontorchef 1958, udnævnt 1959, ambassaderåd i London 1961, anmeldt s. Minister Counselor 1964.

Adr.: 29 Pont Street, London S.W.L., England.

Land, Frøde, overpostmester (R¹. 6/1 1961); f. 22/12 1902 i Århus, søn af tømrer Jens Nielsen og hustru Marie Annette, f. Land Hansen; g. 23/5 1931 m. Christine Louise L., f. Ackermann Devantier; præliminæreksm. 1918, ansat på handelskontor i Århus 1918–19, elev i telegrafvæsenet 1919, ass. 1925, student 1929, cand. jur. 1942, sekr. i generaldirektoratet f. post- og telegrafvæsenet s. å., fuldmægtig 1942, ekspeditionssekr. 1947, kontorchef 1950, overpostinspektør i 4. overpostinspektorat, Ålborg 1953, overpostmester i Kbhvn. 1959, till. landsretssagfører 1948, beskikkelsen deponeret 1954; medl. af best. f. Ålborg vestre Rotary-Klub 1956–57, præsident 1958–59.

Adr.: Gersonsvej 55, Hellerup.

Larsen, Albert, gartner (R¹. 5/2 1960); f. 12/10 1892 i Stige, Odense amt, søn af gartner Lars Larsen og hustru Christine, f. Nielsen; g. 12/10 1922 m. Manon L., f. Hansen (død 1955); udd. s. gartner, frekventeret Ollerup gymnastikhøjskole 1918–19, studierejser i Norge, Sverige, Finland, Tyskland, Holland, Belgien, Frankrig og Schweiz, gartneribestyrelse, egen virksomhed i Stige s. 1922; medl. af best. f. Gartnerens Salgsforening, Odense



A. W. Køningsfeldt
ambassaderåd
London



A. Larsen
gartner
Stige



C. E. Larsen
landsdommer
Kbhvn. V.



F. J. Larsen
oberstløjtnant
Ålborg

s. 1929, formd. f. De samvirkende Salgsforeninger for Gartneri og Frugtavl s. 1933, medl. af hovedbest. f. Alm. Dansk Gartnerforening s. 1938, næstformd. s. 1960, næstformd. f. Erhvervsrådet for Gartneri og Frugtavl 1938–50, formd. s. 1950, medl. af Nordiske Gartneres Samvirke s. 1948, af landbrugsministeriets udvalg for udlån fra Marshall-fondens midler til rationalisering af gartnerier m. v. s. 1950, af gartnerøkonomisk driftsudvalg s. 1950, næstformd. f. best. f. Gartneres Forsikringselskaber 1954–62, formd. s. 1962, formd. f. produktivitetsudvalget f. gartneri og frugtavl s. 1956, gartnerikyndigt medl. af husmandsbrugskommissionen i Odense amt.

Adr.: Gartnervænget 9, Stige pr. Odense.

Larsen, Carl Emil, landsdommer (R'. 26/9 1962); f. 22/9 1910 i Bregninge, Svendborg amt, søn af plantageejer Lars P. Larsen og hustru Ida, f. Mohr; g. 1/11 1936 m. bibliotekar Vibeke L., f. Franck; student 1929, cand. jur. 1935, sekr. i indenrigsministeriet 1937, fuldmægtig i statens bygningsdirektorat 1943, ekspeditionssekr. i indenrigsministeriet 1948, kontorchef 1950, dommer i Kbhvn.s byret s. å., i østre landsret s. 1958, till. politifuldmægtig v. Frbg. birk 1936–45, beskikket s. sagfører 1945 (bestalling deponeret), kst. dommer i østre landsret 1946–49; juridisk sekr. v. farmakokommissionen 1942–54, boligministeriets tilsynsførende m. A/S Dansk almenlystigt Boligselskab 1946–53, medl. af best. s. 1953, formd. s. 1961, medl. af best. f. Den danske Dommerforening 1954–58, formd. f. fredningsankenævnet f. Kbhvn. og øernes amter s. 1961.

Adr.: Frydendalsvej 28, Kbhvn. V.

Larsen, Folmer Johannes, oberstløjtnant (R'. 4/10 1960) (H.T.H.); f. 26/4 1912 i Odense, søn af chauffør Morten Laur. Larsen og hustru Karoline, f. Madsen; g. 4/4 1949 m. Lili L., f. Sørensen; student 1931, premierløjtnant 1935, kaptajn løjtnant 1941, kaptajn 1945, oberstløjtnant 1952, stabschef v. 2. jyske brigade 1962.

Adr.: Gl. Hasserisvej 65, Ålborg.

Larsen, Helge Orla, kontorchef, cand. polit. (R'. 18/8 1960); f. 26/11 1902 i Kbhvn., søn af typograf Niels Larsen og hustru Anna, f. Larsen; g. 9/5 1930 m. Martha L., f. Svendsen; student 1921, cand. polit. 1928, ansat i Statistisk Departement 1921, afdelingschef v. A/S Dagbladet Politiken 1929, sekr. i Statistisk Departement 1931, fuldmægtig sst. 1938, ekspeditionssekr. 1949, kontorchef s. 1956, till. sekr. i forligsinstitutionen 1937–57, i arbejds- og forligsnævnet 1940–45, i produktions- og råstofkommissionen 1937–44, i arbejds-markedskommissionen 1950–51 og 1954–56, f. arbejds- og socialministeriets udvalg vedr. arbejdstiden i landbruget 1952; medl. af og sekr. f. arbejdsretskommissionen 1956, medl. af socialforskningsrådet 1962; har redigeret: Dansk Folkeforsikringsanstalt 1896–1936 og 1896–1946, Politikens årbog Hvem-Hvad-Hvor 1939 og sen. udg. Facts about Denmark 1946 og sen. udg.

Adr.: Sigbrits Allé 2, Kbhvn. S.

Larsen, Jens Peter, professor, dr. phil. (R'. 17/7 1961) (Ø.St.Æ.i.G.); f. 14/6 1902 på Frbg., søn af afdelingsingeniør R. Larsen og hustru Termanna, f. Husted; g. 10/1 1948 m. adjunkt, cand. mag. Ruth L., f. Wöldike; student 1920, organisteksm. 1923, mag. art. 1928 (musikvidenskab), dr. phil. 1939, undervisningsass. v. Kbhvn.s universitet 1928, lektor sst. 1939, professor 1945, till. bestyrer f. Kbhvn.s universitets musikvidenskabelige institut 1949, organist v. Vangede kirke 1930–45, lærer i messesang v. Pastoralseminariet 1933, lektor sst. 1943, censor v. Det kgl. danske Musikkonservatoriums afgang- og diplomeksm. 1951, gæsteforskningsprofessor v. University of California 1961, forelæsninger v. fl. universiteter s. å.; formd. f. Dansk Selskab for Musikforskning 1954–63, medl. af best. f. Georg Friedrich Händel-Gesellschaft, Halle 1955, medl. af Videnskabernes Selskab 1960, af best. f. Samfundet Dansk Kirkesang 1942–54, medl. af musikrådet, af best. f. Musikhistorisk Museum, af kommissionen t. afholdelse af musikpædagogisk eksm. af undervisningsministeriets musikkommission, af komiteen f. Bach-fest 1950, f. Carl Nielsen-fest 1953, formd. f. arbejdsudvalget f. den danske



J. P. Larsen
professor, dr. phil.
Lyngby



L. M. Larsen
gårdejer
Sebbersund



P. Larsen
oberstløjtnant
Odense



E. Lassen
statskovrider
Stenderupstrand
pr. Varmark

Ballet- og Musikfestival 1954-55, f. komitéen f. Mozart-festugen 1956, Haydn-festugen 1959; hovedudgiver af den af Haydn Society (Boston/Wien), hhv. Joseph Haydn Institut (Köln) foranstaltede Haydn-udgave 1949-51 og 1955-60; har skrevet: Messtoner, 1935; Die Haydn Überlieferung, disputats 1939; Drei Haydn-Kataloge, 1941; Weyses Sange, 1942; Händel's Messiah, 1957; medudgiver af Forslag til en dansk Højmesseliturgi, 1943, Den danske Koralbog, 1954, Musikbilag til Prøveritualbogen, 1963 (1964); tidsskriftartikler m. m.

Adr.: Jægersborgvej 60, Lyngby.

Larsen, Kaj Laurits, overingenjör, cand. polyt. (R¹. 4/10 1960); f. 26/4 1909 i Ringsebølle, Maribo amt, søn af prokurist Laur. Larsen og hustru Thomasine, f. Rasmussen; g. 28/7 1935 m. Gerda L., f. Nilsson; student 1928, cand. polyt. 1934, hjælpeingenjör i post- og telegrafvæsenet s. å., ingeniör i 1. ingeniördistrikt 1937, telegrafingenjör sst. 1941, kst. kontorchef i generaldirektoratet 1943, kontorchef i 2. tekniske kontor s. å., overingenjör og chef f. kabelingenjörtjenesten s. 1953; medl. af patentkommissionen s. 1958, af tekniske udvalg u. telefonsynets samordningsudvalg; har skrevet tidsskriftartikler.

Adr.: Harrestrupvang 16, Kbhvn. Valby.

Larsen, Lars Alfred Bech, bestyrer (R¹. 5/12 1959); bestyrer af rigstelefonkontoret, Kbhvn.

Larsen, Laurits Martinus, gårdejer (R¹. 6/9 1962); f. 24/10 1882 i Hemdrup, Ålborg amt, søn af tækkemd. Kristian Larsen og hustru Karen Marie, f. Frandsen; g. 21/12 1923 m. Ottomine L., f. Nyrnberg-Nielsen; udd. v. landbrug, forpagtet Farstrup præstegård 1912-21, s. 1921 ejer af »Hornskovgård« pr. Sebbersund; formd. f. Barner Andelsmejeri 1947-61, medl. af best. f. Nibe Andels-Svineslagteri 1942, formd. 1949-64, medl. af Farstrup sogneråd 1937-46, af repræsentantskabet f. Nibe og Oplands Bank 1950, formd. s. 1957.

Adr.: »Hornskovgård« pr. Sebbersund.

Larsen, Niels Björn, solodanser, kunstnerisk leder af den kgl. ballet (R¹. 3/12 1959) (I.F.3.) (Ir. H.5.) (N.O.N.5.); f. 5/10 1913 i Kbhvn., søn af restauratör Peter Björn Larsen og hustru Thyra, f. Jacobsen; g. 13/8 1945 m. pianistinden Elvi Henriksen; udd. på Det kgl. Teaters balletskole, studierejser t. Paris og London, balletdanser v. Det kgl. Teater 1937, solodanser s. 1942, till. lærer i dans, plastik og mimik v. Det kgl. Teaters dramatiske elevskole s. 1946, balletinstruktör s. 1947, kst. balletmester 1951, udnævnt 1953, afsk. 1956, kunstnerisk leder af den kgl. ballet s. 1961, m. orlov tourneret i Amerika 1936-37, 1938-39, etabl. Niels Björn Balletten 1940, till. leder af Pantomimeteatret i Tivoli s. 1955; hovedroller: Matrosen i Gudindernes Strid, Amerikaneren Brown i Gauchou, Viderik i Et Folkesagn, Angakok i Qarrtsiluni, Coppelius i Coppelia, Kolingen i Kolingen, Musikeren i Episode, Du Puy i Livjægerne på Amager, Madge i Sylfiden, Manden i Stumspil, Simone i La fille mal gardée; har iscenesat: Den detroniserede Dyretæmmer, 1944, Sylvia, 1948, Drift, 1951, Lunefulde Lucinda, 1954, Vision, 1957, Peter og Ulven, 1960; har komponeret danse t. operetterne: Oklahoma!, 1949, Show Boat, s. å., Annie get your gun, 1950, Kiss me Kate, 1951.

Adr.: Egernevj 12, Kbhvn. F.

Larsen, Poul, oberstløjtnant (R¹. 6/7 1962) (H. T.H.); f. 27/12 1912 i Odense, søn af sten- og billedhuggermester Lars P. Larsen og hustru Helga, f. Villumsen; g. 6/10 1940 m. Ella L., f. Thomsen; student 1932, premierløjtnant 1936, kaptajn-løjtnant 1942, kaptajn 1946, oberstløjtnant 1952; stabschef v. det danske kommando, Tyskland 1954-58, bataillonschef v. Fynske Livregiment 1958-59, stabschef sst. 1959-64, bataillonschef 1964, till. lærer v. skydeskolen f. håndvåben 1946-51.

Adr.: Fynske Livregiment, Odense.

Larsen, Svend, kontorchef (R¹. 27/6 1963); f. 17/2 1907 i Rom, Ringkøbing amt, søn af gårdbestyrer, murer Carl Peter Larsen og hustru Anna Marie Kirstine f. Christensen; g. 31/3 1934 m.

Nanna L., f. Moberg; student 1926, cand. jur. 1933, sekr. i hovedrevisoraterne, i finansministeriet 1935, kontorchef sst. s. 1952, till. revisor af folketingets regnskab 1954.

Adr.: Bredevej 33, Virum.

Larsen, Thomas Peter Liebak, vicekonsul (R¹. 1/1 1961).

Adr.: St. John, New Brunswick, Canada.

Lassen, Erik, statsskovrider (R¹. 10/1 1963) (S. V.3².); f. 1/10 1901 i Vejlø, Præstø amt, søn af sognepræst, provst Adolf August Elias Lassen og hustru Marie, f. Friderichsen; g. 3/6 1936 m. Gertrud L., f. Fox Maule; student 1919, skovbrugseksm. 1927, virket i amerikanske skovbrug 1928, ass. v. Landbohøjskolen 1929, forstass. v. Bregentved skovdistrikt 1931, v. statsskovbruget, Frederiksborg skovdistrikt 1933, i direktoratet f. statskovbrug 1937, skovrider sst. 1940, f. Stenderup skovdistrikt 1942; sekr. f. Skovbrugets Arbejdsgiverforening 1935, sekr. v. statens skovnavn.

Adr.: Stenderup Skovdistrikt, Stenderupstrand pr. Varmark.

Lauesen, Otto Jordan, kommandørkaptajn (R¹. 4/10 1960) (R. 1951) (H.T.S.); f. 26/3 1901 i Egerup, Odense amt, søn af tømrer Marius Holm Jordan Lauesen og hustru Anne, f. Rasmussen; g. 3/4 1932 m. Gurly Mary Johanne L., f. Svendsen; konstabelev 1916, konstabel i søværnets intendantur 1919, intendanturoverkonstabel 1922, dækssofficersassistent 1923, dækssofficer III 1929, kvartermester II 1932, kvartermester I 1934, intendant II 1935, I 1939, overintendant 1951, kaptajn i forsvarrets intendantur 1951, kommandørkaptajn 1954, stabschef v. søværnets intendantur 1951–55, chef f. administrationsafdelingen v. forsvarrets materielintendantur 1955–57, chef f. administrationsafdelingen i kystbefæstningens stab 1957–60, chef f. økonomi- og sekretariatsafdelingen v. flådestation København s. 1961.

Adr.: Hjemmevej 47, Søborg.

Laursen, Hans, afdelingschef, cand. polyt. (R¹. 25/7 1961); f. 2/5 1911 i Højbjerg, Viborg amt, søn af gårdejer P. K. Laursen og hustru Rebekka, f. Døssing; g. 17/12 1939 m. Edith L., f. Holm; student 1930, cand. polyt. 1936, ansat i post- og telegrafvæsenet s. å., telegrafingeniør I 1948, kontorchef i generaldirektoratet 1953, afdelingsingeniør sst. 1954, afdelingschef 1960; m. UNRRA i Kina 1946–47 og u. UN i Iran 1951 s. telekommunikationsekspt, videnskabelig assistent v. Danmarks tekniske højskole 1949–55, medl. af telefonsynet s. 1961, af Akademiet for de tekniske Videnskaber s. 1962.

Adr.: Moltkesvej 53, Kbhvn. F.

Laursen, Leo Martinus, underdirektør, civilingeniør (R¹. 2/6 1961); f. 31/1 1894 på Frbg., søn af skomagermester Jens Laursen og hustru Marie, f. Petersen; g. 1/1 1943 m. Jytte Jungersen; student 1911, cand. polyt. 1918, forestod dybdeboringer i

Grønland 1918–19, ingeniør i Kbhvn. og provin- sen 1922–29, i Dansk Brandværns-komité 1929–30, i fabriktilsynet 1931, fabrikinspektør 1942, teknisk underdirektør i direktoratet f. arbejds- og fabriktilsynet 1950 (s. 1955 direktoratet f. arbejdstilsynet), till. overtilsyn m. kedelpasserprøverne s. 1950 samt tilforordnet direktoratet f. ulykkesforsikringen og ulykkesforsikrings-rådet 1950–59; medl. af best. f. Dansk Brændselskontrolforening 1950–53, f. Dansk Kedelforening, f. Dansk Svejseteknisk Landsforening 1951–57, f. Svejsecentralen s. 1951, f. Isotopcentralen s. 1956, repræsentant i Dansk Nationalkomité for rationel Organisation s. 1951, medl. af Dansk Brandværns-Komité s. 1951, af fl. tekniske udvalg u. dansk standardiseringsråd s. 1940, u. Akademiet for de tekniske Videnskaber s. 1954, af sundhedsstyrelsens udvalg vedr. anvendelsen af radioaktivitet s. 1952, af dansk standardiseringsråd s. 1961, delegeret i The international Institute of Welding's kommission for sikkerhed og hygiejne s. 1949; har skrevet: afsnittet Kedelmateriale i håndbogen Jern og Staal, 1941; Beregning af pladetykkelsen i dampkedlers glatte ildkanaler samt i andre cylindriske svøb med udvendigt tryk i Bygningsstatistiske meddelelser, 1946; tidsskriftartikler om arbejderbeskyttelse m. m.

Adr.: Ove Rodes Plads 1, Kbhvn. Ø.

Laursen, Vagn Aage Henrik Kolbæk, oberst (R¹. 6/7 1959) (H.T.H.); f. 14/11 1908 i Århus, søn af frisørmester Jens Kolbæk Laursen og hustru Marie, f. Skytte; g. 9/4 1936 m. Solveig L., f. Lundby; premierløjtnant 1934, kaptainløjtnant 1940, kaptajn 1944, oberstløjtnant 1952, oberst 1958, repræsentant v. NATO's råd f. forsvarsproduktion, London og Paris 1949–53, till. militær rådgiver f. Danmarks ambassade v. Atlantrådet i Paris 1951–53, bataillonschef v. slesvigske fodregiment 1953–54, chef f. hærstabens forsynings- og transportafd. 1954–58, stedfortrædende stabschef v. det allierede hovedkvarter f. Nordeuropa i Kolsås v. Oslo 1958–61, chef f. region V og sjællandske livregiment 1961–63, generalinspektør f. forsyningstropperne 1963.

Adr.: Upsalagade 16, Kbhvn. Ø.

Lawaetz, Jens Frederik, programdirektør (R¹. 9/7 1960); f. 18/8 1904 i Århus, søn af kommune- lærer Peter A. F. Lawaetz og hustru Agnes, f. Tjør- ring; g. 29/1 1946 m. Birgit Merete L., f. Schrø- der; student 1922, frekventeret Polyteknisk Lære- anstalt, etabl. radioens drengetimer 1926, journal- ist, s. 1935 fast tilknyttet t. statsradiofonien, programsekr. 1937, daglig leder af skoleradioen 1947, chef f. underholdningsafd. 1949, f. fjernsynsafd. 1951, programdirektør f. fjernsyn s. 1959; har skrevet: København–Kalundborg, 1933; Eventyret om Jernbanen, 1935; Eventyret om Skibet, 1937; Fjernsyn, 1951.

Adr.: Crilles Tønnesens allé 8, Kastrup.

Leicht, Georg Frederik, overregissør (R¹. 3/12 1963) (R. 1954) (Ir.H.5.); f. 24/7 1902 i Stavanger, søn af litograf Rs. Leicht og hustru Karla, f. Lar-



H. Laursen
afdelingschef, cand. polyt.
Kbhvn. F.



N. P. Leleur
pens. postmester
Ålborg



N. E. Leschly
generalmajor,
kammerherre
Washington



O. K. Lind
oberstløjtnant
Virum

sen; g. 29/7 1950 m. Gerd L., f. Hansen; elev af Alb. Høeberg, Vilh. Herold m. fl., gennemgået Det kgl. Teaters elevskole, debutkoncert i Odd-Fellow Palæet, Kbhvn. 1928, operasanger v. Det kgl. Teater 1934, regissør sst. 1940, overregissør 1951; medl. af best. f. Kirkekorforeningen, stifter af foreningens aldersfond 1938, formd. f. Kunstnerkæder i Odd-Fellow ordenen s. 1954.

Adr.: Hostrups Have 9, Kbhvn. V.

Leleur, Niels Peter, pens. postmester (R¹. 10/5 1962); f. 7/8 1892 i Bælum, Ålborg amt, søn af bygmester Anders Michael Leleur og hustru Jørgensine, f. Svendsen; g. 1^o 26/9 1915 m. Agathe L., f. Jensen (død 1922), g. 2^o 4/4 1928 m. Ellen L., f. Frederiksen; realeksm. 1907, elev i postvæsenet (Bælum) 1908, kst. postmedhjælper i Hadsund 1910, postass. i Viborg 1917, i Bælum 1919, kst. postmester sst. 1926, postass. i Ålborg 1927, overass. sst. 1931, kontrollør i Nykøbing M. 1934, i Ålborg 1936, overkontrollør sst. 1938, postmester i Års 1941, i Herning 1948–62; medl. af best. f. Dansk Post- og Telegrafforenings nordjyske kreds 1934–35.

Adr.: Solkrogen 5, Ålborg.

Leschly, Niels Erik, generalmajor, kammerherre (R¹. 2/2 1959) (Fi.H.R.2^o) (F.Æ.L.3.); f. 23/2 1910 i Gentofte, Kbhvn.s amt, søn af generalmajor Erik Leschly og hustru Nanna, f. Smith Dahl; g. 28/4 1938 m. Agnete L., f. Ehnhuus; premierløjtnant i rytteriet 1933, berider 1937, kaptajnløjtnant 1940, generalstabstjeneste 1940–45, fuldmægtig i krigsministeriet 1942, ritmester s. å., chef f. operationssektionen v. den danske brigade i Sverige 1944–45, tjeneste v. SHAEF, London 1944, eskadronchef v. gardehusarregimentet 1945, kommandør f. rideskolen og rytteriets befalingsmandsskoler 1945–46, souschef v. sjællandske division 1947–50, eskadronchef v. gardehusarregimentet 1950–51, tjeneste v. USA's panserstyrker i Bayern 1951, oberstløjtnant v. jyske dragonregiment 1951–52, panserkursus i USA 1952, chef f. pansertroppernes befalingsmandsskoler 1952–54, på NATO

Defence College, Paris 1954–55, oberst og chef f. gardehusarregimentet 1955, chef f. forsvarets gymnasium, hærens officers- og fenrikskoler 1959, midlertidig generalmajor og permanent dansk repræsentant i NATO's militærkomité og dansk forbindelsesofficer t. SACLANT 1961 samt militæratteaché v. de danske ambassader i Washington og Ottawa; Danmarksminister i military 1935, i ridebane-springning 1937, aut. international skoleridningsdommer 1960.

Adr.: 5208 Dorset Avenue, Kenwood, Washington 15, D.C., USA.

Leth, Peter, direktør (R¹. 25/9 1963) (R.); f. 27/4 1901 i Kbhvn., søn af direktør, grosserer Kai Leth og hustru Marie, f. Heering; g. 12/9 1929 m. Iben L., f. Ingemann; student 1919, udd. i forsikringsvirksomheder i Zürich, Paris og London, Associate og Chartered Insurance Institute, London, ansat i De Private Assurandører 1919, underdirektør sst. 1931, direktør 1936–63, till. medl. af best. 1953; medl. af Assurandør-Societetets komité 1951–60, af best. f. Foreningen af danske Søassurandører og af dispachøreksamenskommissionen, formd. f. best. f. søforsikringsgruppen inden for forsikringsforeningen 1938–42, medl. af den danske komité f. Lloyd's Register of Shipping, af repræsentantskabet f. Landsforeningen Dansk Arbejde, af Det internationale Handelskammers nationale danske komité, af best. f. Sømandsforeningen 1856 og f. Foreningen til Søfartens Fremme, af best. f. de danske afd. af Comité Maritime International og International Law Association, af best. f. Dansk Krigs-Søforsikring for Varer, f. A/S Det Store Nordiske Telegraf-Selskab, A/S Det Store Nordiske Telegraf-Selskab Holding Company og f. Forvaltningssforeningen for Kapitalanlæg Investor.

Adr.: Amaliegade 4, Kbhvn. K.

Lind, Otto Katharus, oberstløjtnant (R¹. 31/5 1961) (S.Sv.3¹); f. 28/11 1920 i Kbhvn., søn af kaptajn Jens Kirk Lind og hustru Inger, f. Lassen; g. 19/2 1950 m. Bente L., f. Friis; student 1939, premierløjtnant 1943, frekventeret generalstabskur-

sus 1949–50, kontorchef i forsvarsministeriet 1957–61, oberstløjtnant 1960, v. Dronningens livregiment 1961–64, chef f. hærkommandoen afd. O s. 1964.

Adr.: Åbrinken 125, Virum.

Linderstrøm-Lang, Karen Johanne, fhv. rektor* (R¹. 28/2 1963); f. 20/3 1894 på Frbg., datter af kursusbestyrer, dr. phil. Carl Frederik Linderstrøm-Lang og hustru Ellen Hedeving, f. Bach; student 1913, lærerindeeksm., Th. Langs seminarium 1916, cand. mag. 1923, lærer v. Th. Langs skole, Silkeborg s. å., rektor sst. 1927–63, till. forstanderinde f. Th. Langs seminarium og Forskoleseminarium 1927–50, overbestyrer v. den selvejende institution, Th. Langs Skoler 1935; medl. af best. f. Foreningen Den danske Pigeskole og f. Østerlandsmissionen; medforfatter af skolebøger i religion.

Adr.: Frederiksberggade 92, Silkeborg.

* Fhv. rektor Karen Johanne Linderstrøm-Lang, Silkeborg, er afgået ved døden 1/4 1964.

Lindgreen, Sven-Aage, maskinkommandørkaptajn i res. (R¹. 9/5 1960) (R. 1954) (H.T.S.); f. 10/5 1900 i Kbhvn., søn af bogbindermester Peder Emilius Lindgreen; g. 10/12 1938 m. Nina L., f. Christensen; frivillig lærling i søværnet 1915, maskinmester, søværnets officersskole 1926, maskinkommandørkaptajn 1959, pens. 1962, afdelingschef v. kystbefæstningens maskinafd. 1956–62; formd. f. Søværnets Maskinofficersforening 1950–62.

Adr.: Ved Linden 6, Kbhvn. S.

Lindhardt, Poul Georg, professor, dr. theol. (R¹. 6/9 1962); f. 12/12 1910 i Nakskov, søn af fabrikant Georg Lindhardt og hustru Caroline, f. Christensen; g. 6/4 1937 m. Gerda L., f. Winding; student 1928, cand. theol. 1934, hjælpepræst i Gislev-Ellested s. å., studierejser og vikariater v. københavnske kirker 1936–39, dr. theol. 1939, hjælpepræst v. Århus domkirke 1940–42, till. privatdocent og undervisningsass. v. Kbhvn.s og Århus universiteter 1939–42, professor i kirke- og dogmehistorie v. Århus universitet 1942, till. præst v. Vor Frue kirke, Århus s. 1945; har udgivet: Konfirmationens Historie i Danmark, 1936; Peder Hersleb I, disputats 1939; Danmark og Reformkoncilierne, 1942; Bibelen og det danske Folk, 1942; Den nordiske kirkes historie, 1945; Præsten Dines Pontoppidan, 1948; Morten Pontoppidan I, 1950; II, 1953; Vækkelser og kirkelige Retninger i Danmark, 1950, 2. omarb. udg. 1959; Grundtvig. An introduction, 1951; Det evige Liv, 1953; En dansk sognepræst, 1954; Fem Aalborg-Bisper, 1954; Religion og Evangelium, 1954; Kirken igår og idag, 1955; 15 Prædikener, 1956; Den danske Kirkes Historie VII (1849–1901), 1958; Brevvexling mellem bispene J. Swane og H. Stein, 1958; Repliker, 1958; Helvedesstrategi, 1958; F. C. Krarups Breve til Lyder Brun, 1960; Stat og Kirke, 1960; Biskop Chr. Ludwigs visitatsdagbog, 1960; Brevvexling mellem biskopperne J. Swane og Fredrik Nielsen,

1962; Påskud og Prædikener, 1963; afhandlinger i danske og udenlandske tidsskrifter.

Adr.: Skødstrup.

Linstow, Otto Werncke von, fhv. kontorchef (R¹. 22/2 1960) (H.T.P.) (Fi.P.F.K. i guld) (N.O.N.5.) (S.N.2.) (U.F.4.); f. 12/2 1891 i Kbhvn., søn af bankfuldmægtig Emil v. Linstow og hustru Wilhelmine, f. Muhlig; g. 29/5 1920 m. Gudrun Emilie v. L., f. Martens; student 1909, cand. jur. 1918, sekr. v. statspolitiet 1919, fuldmægtig sst. 1924, ekspeditionssekr. 1936, i rigspolitiet 1938, kontorchef 1939–61, till. lærer v. statens politiskole 1922; medl. af det nordiske udlændingsudvalg 1958–61, chef f. rigspolitechefens afd. f. tilsyn m. udlændinge.

Adr.: Hellerupvej 8, Hellerup.

Linton, Olof Ditlef, professor, dr. theol. (R¹. 21/11 1963); f. 25/9 1898 i Stockholm, søn af kontorchef Alfr. Linton og hustru Maria, f. Lind; g. 18/8 1932 m. fil. kand. Irene L., f. Wallerius; student (Stockholm) 1917, teol. kand. (Uppsala) 1923, teol. licentiat 1928, teol. dr. 1932, studieophold i Jena, Berlin og Rom 1929, i Halle 1930, i Rom 1935, docent v. Uppsala universitet 1932–46, till. vikarierende sognepræst i Estuna 1939–46, lektor i kristendomskundskab og filosofi v. Högre allmänna läroverket, Halmsted 1946–48, professor i teologi v. Kbhvn.s universitet s. 1949; formd. f. Estuna menighedsråd 1940–46, f. Estuna skolestyrelse 1939–46, medl. af Nathan Söderblom-Sällskapet, Uppsala 1943, af Studiorum Novi Testamenti Societas, Oxford 1948; har skrevet: Das Problem der Urkirche in der neueren Forschung, 1932; De tre första evangelierne, 1938; Skapelsens år, månad och dag. Lychnos 1937; Medeltida bibeltolkning, 1941; Synopsis historiae universalis, 1957; Kommentar til Pauli mindre brev, 1964; afhandlinger i inden- og udenlandske tidsskrifter; medarbejder v. Svenskt Bibliskt uppslagsverk m. m.

Adr.: Frederiksberg Allé 55, Kbhvn. V.

Lomholdt, Harry, regnskabschef (R¹. 22/4 1963) (R. 1954); f. 10/3 1902 i Ødsted, Vejle amt, søn af gårdejer P. O. Lomholdt og hustru Anna, f. Sørensen; g. 11/8 1931 m. Astrid Ingeborg L., f. Gundel; præliminæreksm. 1919, trafiklev v. DSB s. å., trafikass. 1925, i generaldirektoratet 1931, fuldmægtig i kassererkontoret 1940, kontorchef sst. 1945, i kontrollkontoret 1953, regnskabschef 1960.

Adr.: Johan Wilmannsvej 28, Lyngby.

Lomholt, Esbern, professor, overlæge, dr. med. (R¹. 5/9 1961); f. 23/4 1904 på Frbg., søn af direktør, oberstløjtnant N. E. Lomholt og hustru Clara, f. Fogh Hansen; g. 26/3 1930 m. overlæge, dr. med Margrethe L., f. Koch; student 1921, cand. med. 1929, dr. med. 1937, udd. i dermatovenerologi på Finseninstituttet og Rigshospitalet, overlæge v. Marselisborg hospitals afd. B s. 1939 og professor i dermatovenerologi v. Århus universitet s. 1940; korresp. medl. af de dermatologiske selskaber i Norge, Sverige og Frankrig; har skrevet:



O. W. von Linstow
fhv. kontorchef
Hellerup



O. D. Linton
professor, dr. theol.
Kbhvn. V



H. Lomholdt
regnskabschef
Lyngby



K. M. Lorentzen
fhv. dommer
Skive

Course of Changes in the Spinal Fluid of Syphilitics, disputats 1937; Home Conditions. A Socio-medical Study of 1066 Hospitalized Patients, monografi 1958; Med Syvtallet. Afhandlinger om S. Kierkegaard m. fl., 1959; Hvad sker der i Shakespeares Hamlet, 1962.

Adr.: Dyrehavevej 23, Århus C.

Lorentzen, Knud Møller, fhv. dommer (R¹. 14/10 1959); f. 23/7 1892 i Løgstør, søn af toldass. Lars Chr. Lorentzen og hustru Jensen, f. Christensen; g. 18/7 1939 m. Erna Valborg L., f. v. Voss; student 1911, cand. jur. 1917, herredsfuldmægtig i Holstebro s. å., dommerfuldmægtig sst., dommer i Skive retskreds 1938–62; borgmester i Holstebro 1929–38, medl. af folketinget (venstre) 1938–51, næstformd. f. best. f. Holstebro Landmandsbank indt. 1938, formd. f. tilsynsrådet f. Skive Sparekasse s. 1947.

Adr.: Jyllandsgade 29, Skive.

Lorenzen, Erik, oberstløjtnant (R¹. 18/4 1961) (H.T.H.); f. 19/7 1913 i Kbhvn., søn af oberstløjtnant Aage Vald. Lorenzen og hustru Ellen, f. Lytting; g. 5/2 1939 m. Else L., f. Demuth; student 1931, premierløjtnant, 1935, kaptajn løjtnant 1942, kaptajn 1945, oberstløjtnant 1952, adjutant v. 14. bataillon 1938–41, lærer v. infanteriskolen 1946–52, frekventeret kursus i Amerika 1949, bataillonschef i Alborg 1952, stabschef v. 10. regiment 1956–61, chef f. det danske kontingent i Congo 1962–63, stabschef v. Region I og Dronningens livregiment 1963–64; tildelt FN's Congomedalje 1962.

Adr.: Bakkebo 12, Nibe.

Lorenzen, Hans, dr. med. (R¹. 4/10 1961) (M.T. Kha.) (N.H.VII.Fr.M.) (Ne.r.K.H.) (Sv.r.K.2.) (Ty. J.K.2?); f. 10/10 1891 i Ballum, Tønder amt, søn af lærer og gårdejer Hans Lorenzen og hustru Hansigne Marie Caroline, f. Jensen; g. 23/9 1921 m. Amalie L., f. Lund; student 1912, stud. med. i Heidelberg, München og Kiel 1912–14, deltaget i 1. verdenskrig 1914–18, cand. med., Kbhvn. 1921, praktiserende læge i Bov s. 1921, till. jernbanelæge

i distrikt 110 1922, dr. med., Heidelberg 1923, læge v. julemærkehjemmet Fjordmark 1938, overlæge i forstærkningen (Padborglejren) 1946 og skolelæge 1946–58; formd. f. lokalforeningen af Kræftens Bekæmpelse s. 1929, f. Sønderjydsk Studenterforening i Kbhvn. 1919–20, f. sammes seniorkreds s. 1961, f. Bov skolekommission og skolenævn 1923–49, Bov sundhedskommission 1924–46, Bov sogns Foredragsforening 1923–61, Padborg og Omegns Haveforening 1923, Bov Skytteforening 1944, sekr. i d. Sønderjydske Lægekredsforening, byleder i modstandsbevægelsens region III, medv. v. hjemhentning af grænsegendamer samt danske og norske koncentrationslejranger.

Adr.: Bov pr. Padborg.

Ludvigsen, Christian Børge Tegner, landsdommer (R¹. 3/9 1960); f. 17/12 1909 i Kbhvn., søn af Camilla Ludvigsen; g. m. Bodil L., f. Jacobsen; student 1928, cand. jur. 1936, fung. sekr. i socialministeriet, sen. justitsministeriet s. å., politifuldmægtig i Tønder 1936–38, fung. sekr. i justitsministeriet 1938, sekr. 1939, fuldmægtig 1945, ekspeditionssekr. 1949, kontorchef 1952, kst. dommer i Kbhvn.s byret 1945, i østre landsret 1948–49 og 1956, dommer i østre landsret s. 1956; justitsministeriets kasseinspektør v. politimesterembederne 1953–57, sammes tilsynsførende v. Danske Grundejeres Brandforsikring 1959, medl. af straffelovskommissionen 1953–60 samt af fl. udvalg.

Adr.: Furesøvej 66, Virum.

Lund, Alfred, direktør (R¹. 6/9 1962); f. 15/3 1893 i Skals, Viborg amt, søn af købmd. Anders Lund og hustru Anne Margrethe, f. Kjeldsen; g. 10/8 1916 m. Agnete L., f. Hansen; handelsudd., frekventeret handelshøjskolen Købmandshvile 1913–14, forretningssfører f. Crome & Goldschmidts trikotagefabrik 1914–16, egne detailforretninger 1916–28, adm. direktør f. Winkels Trikotagefabrikker A/S 1928–30, etabl. Alfred Lund & Co. A/S 1930, Ole Rasmussen & Co. A/S 1934, Henning Lund & Co. A/S, Herning 1942, Alundco Jersey A/S 1962 og Scandinavian Knitwear Corp. A/S 1963; medl. af hovedbest. f. Textilfabrikantforenin-



A. Lund
direktør
Hellerup



A. T. Lund
professor, dr. jur.
Risskov



S. Lund
oberstløjtnant
Risskov



N. S. Lunn
oberst
Århus C.

gen 1946–63, af forretningsudvalget 1948–63, formd. f. sammes eksportudvalg 1944–63, medl. af Industrirådet, af sammes eksportudvalg 1952–62 og præsidium 1960, medl. af best. f. Landsforeningen til Kræftens Bekæmpelse, Kbhvn.- og Frbg.-kredsen, formd. f. Fru Ludi Petersens Mindelegat, medl. af best. f. Dossierings Vuggestue.

Adr.: Niels Andersens Vej 49, Hellerup.

Lund, Arne Torben, professor, dr. jur. (R¹. 4/9 1959) (Fi.L.2²). (S.N.3.); f. 12/10 1902 i Århus, søn af seminarieforstander Einer Viggo Melbye Lund og hustru Charlotte Marie, f. Fenger; g. 14/6 1927 m. Ella L., f. Stochholm; student 1920, cand. jur. 1926, dr. jur. 1944, sekr. i undervisningsministeriet 1927, kontorchef og økonomiinspektør v. Nationalmuseet 1938, kst. dommer i østre landsret 1945, professor i retsvidenskab v. Århus universitet 1947 og forstander f. universitetets institut f. eneretsforskning, universitetets referendar s. 1958, till. lektor i retsvidenskab v. Kbhvn.s universitet 1944–47; sekr. og kasserer f. Det søsterlige Selskab s. 1929, direktør s. 1945, formd. f. direktionen s. 1964, formd. f. Danske Skribenters Fællesråd s. 1945, medl. af best. f. Foreningen til Beskyttelse af videnskabeligt Arbejde s. 1943, formd. 1947–48, 1952–59 og 1961–62, sekr. i best. f. Gl. Estrup, Jyllands Herregårdsmuseum 1931–48, medl. s. 1948, dansk delegeret v. arbejdet med en fællesnordisk forfatter- og kunstnerretslov s. 1939, regeringens delegerede v. konferencen i Bruxelles 1948 t. Bernerkonventionens revision, v. konferencen i Genève 1952 t. afslutning af en verdenskonvention vedr. ophavsret, v. konferencen i Haag 1960 t. mønsterretskonsventionens revision, medl. af best. og forretningsudvalg f. Dansk Forfatterfond s. 1943, af UNESCO's ekspertkomité vedr. copyright s. 1949, af Bernerunionens permanente komité s. 1952, af handelsministeriets kommission vedr. funktionærers opfindelser 1950, formd. f. Dansk Selskab for Ophavsret s. 1954, f. Foreningen af Professorer i Århus s. 1956, f. Den jyske Operas Venner s. 1958, æresmedl. af Foreningen til Beskyttelse af videnskabeligt Arbejde s. 1960, formd. f. han-

delsministeriets udvalg til revision af mønsterretsklovningen s. 1960, f. kulturministeriets ophavsretsråd s. 1963; har skrevet: Loven om Forfatterret og Kunstnerret, 1933; Billedkunsten i retlig Belysning, disputats 1944; Om Forringelse af Forfatter-, Musik- og Kunstværker, 1944; Juridiske Litteraturhenvisninger, 1950; Den danske Retslitteratur 1950–55, 1956; Ophavsretten, 1961; medforfatter af: Ophavsretlige Perspektiver, 1959; till. pjecer og artikler t. tidsskrifter og samleværker.

Adr.: Krathusvej 10, Risskov.

Lund, Svend, oberstløjtnant (R¹. 6/7 1960) (H. T.H.); f. 18/5 1911 i Horsens, søn af post- og telegrafkasserer, kaptajn Chr. Lund og hustru Helga, f. Kruse; g. 25/7 1945 m. Aase L., f. Vedel-Petersen; student 1931, premierløjtnant af artilleriet 1935, kaptajnløjtnant 1939, kaptajn 1945, oberstløjtnant 1951; tjenstgørende v. 1. feltartilleriregiment, Kbhvn. 1935–51, chef f. Bornholmske Artilleri 1951, f. 33. artilleriafd., Århus 1956, till. fung. stabschef v. Nørrejske Artilleriregiment; formd. f. Bornholms Officersforening 1953–56, f. Århus Officersforening 1958–64.

Adr.: Birkevej 16, Risskov.

Lund, Viggo, fhv. forsøgsleder (R¹. 27/4 1960), f. 25/2 1890 i Honumskov, Skanderborg amt, søn af gartner Jens Lund og hustru Margentine, f. Kristensen; g. 29/7 1926 m. Esther L., f. Mathiesen (død 1930); cand. agro 1914, lærer v. Dalum landbrugsskole 1914–16, studieophold i USA 1916–18, M.S.A. 1918, forsøgs- og forædlingsleder v. De danske Sukkerfabrikker 1918–60; medl. af Institut Internationale de Recherches Betteravieres s. 1931, af best. 1948–60, æresmedl. 1960, medl. af Akademiet for de tekniske Videnskaber; tildelt Dansk Arbejde's Initiativdiplom 1952.

Adr.: Sandby pr. Harpelunde.

Lund-Andersen, Otto, landsdommer (R¹. 13/10 1959); f. 28/11 1902 i Vejle, søn af dommer Erik Lund-Andersen og hustru Christiane, f. Eggertsen; g. 10/7 1943 m. cand. merc. Gertrud Pauline Ge-

ther L.-A., f. Larsen; student 1921, cand. jur. 1927, dommerfuldmægtig i Ringsted s. å., i Køge 1928, civildommerfuldmægtig i Roskilde 1939, kriminaldommer i Kbhvn.s amts søndre birk m. Amager birk 1951, dommer i østre landsret s. 1955, till. kst. politiadvokat i Kbhvn. 1935, kst. dommer i østre landsret 1945–46 og 1949–51, amanuensis h. bisoppen over Roskilde stift 1939–49; formd. f. naturfredningskomiteén for Køge og Omega 1934–40, kasserer f. Roskilde stiftsfond 1945–51, medl. af finansministeriets udvalg til revision af stempel- og tinglysningssafgiftslovene 1952–60, formd. f. benzinafgiftsnævnet 1958, f. reguleringskommissionen f. østre landsrets kreds 1961, suppleant t. overfredningsnævnet 1961.

Adr.: Hammerensgade 1, Kbhvn. K.

Lunn, Niels Sigismund, oberst (R¹. 6/7 1959) (H.T.H.); f. 3/12 1910 på Frbg., søn af oberst Chr. Ditlev Ove Lunn og hustru Ally, f. Walthersdorph Rasmussen; g. 16/4 1946 m. Kaya L., f. Wænge-Hansen; student 1930, premierløjtnant i artilleriet 1934, kontrolofficer v. Non Intervention, Spanien 1937, kaptajn løjtnant 1938, kaptajn 1944, studieophold i USA 1950–51, oberst løjtnant 1951, oberst og chef f. Nørrejske artilleriregiment s. 1959.

Adr.: Høegh Guldbergsgades kaserne, Århus C.

Lunøe, Erik, dommer (R¹. 3/10 1962); f. 17/10 1895 i Hjørring, søn af amtsvejsinspektør H. Lunøe og hustru Alberta, f. Carøe; g. 23/8 1922 m. Paula Christiane L., f. Ovesen; student 1912, cand. jur. 1919, dommerfuldmægtig i Ålborg s. å., i Nørresundby 1935, kriminaldommer i Odense købstad 1940, dommer i Odense herred m. m. 1951; medl. af Ålborg amtsråd 1935–40, formd. f. Foreningen af Dommerfuldmægtige i Danmark 1939–40, medl. af best. f. Den danske Dommerforening 1945–53, formd. f. Sønderjysk Forening, Odense s. 1943, medl. af Grænseforeningens hovedbest. s. 1944, formd. f. overvoldgiftsretten for husdyrhandler i Odense amt s. 1951, f. afvandingskommissionen for Odense amt 1951–59, f. landvæsenskommissionen for Odense amtsrådkreds s. 1959.

Adr.: Læssøegade 97, Odense.

Lystrup, Otto, forstander (R¹. 5/2 1960); forstander f. statsungdomshjemmet Bråskovgård.

Adr.: Bråskovgård pr. Bråskov.

Løwe, Einar, departementschef (R¹. 1/1 1962) (N.O.N.4.) (N.St.O.3¹.) (S.N.3.); f. 16/9 1901 i Kbhvn., søn af kaptajn Andr. Løwe og hustru Antoinette, f. Scharff; g. 5/4 1939 m. Ebba L., f. Andersen; student 1919, cand. jur. 1926, sekretær i kirkeministeriet s. å., fuldmægtig sst. 1946, kon-torchef 1958, departementschef 1961, till. fuldmægtig på Kbhvn.s stiftsøvrighed 1933–58, ministersekretær 1929–53.

Adr.: Triangeln 2, Kbhvn. Ø.

Madsen, Svend Vilhelm Marius Tvevad, toldgrænseinspektør (R¹. 21/12 1963); f. 16/5 1899 i Holbæk, søn af gartner Rs. Madsen og hustru Jo-

hanne, f. Andersen; g. 25/11 1927 m. Helene Agnethe M., f. Albeck; kornet 1918, sekondløjtnant 1923, premierløjtnant s. å., gennemgået hærens officersskoles specialklasses generalstabskursus 1930–32, kaptajn løjtnant 1933, tjenstgørende i krigsministeriet 1934, distriktofficer v. grænsegendarmet 1934, toldgrænseinspektør i toldgrænsekorps 1953, oberst løjtnant af reserven i infanteriet 1954; formd. f. 2. regiments Soldaterforening, Sønderborg 1949–64.

Adr.: Kollund Sønderj.

Madsen, Willy Westergaard, biskop (R¹. 11/3 1961); f. 16/1 1907 i Kbhvn., søn af overpakkemester J. O. Madsen og hustru Hansigne, f. Hansen; g. 6/5 1934 m. Esther M., f. Poulsen; student 1925, cand. theol. 1931, hjælpepræst v. Garnisons kirke 1931–33, v. Frederiksholms kirke 1934–37, sognepræst sst. 1937–42, generalsekr. v. De samvirkende Menighedsplejer 1942–60, biskop over Kbhvn.s stift s. 1960; sekr. v. Hans Tausens fond 1941–59, medl. af sammes best. 1959, af Dronningens Centralkomité 1942, af best. f. Dåbsfondet 1945, formd. f. Folkekirkelige Organisations Fællesudvalg 1955–60, næstformd. f. Folkekirkens Nødhjælp 1956, formd. f. Sammenslutningen af Diakonhjem 1958–61, f. best. f. Den grønlandske Kirkesag 1961, f. direktionen f. pastoralseminariet 1961, medl. af direktionen f. Det kgl. Vajsenhus 1961, formd. 1962, formd. f. repræsentantskabet f. Det københavnske Kirkefond 1961, medl. af best. s. 1948, formd. f. Det mellemkirkelige råd 1961; har skrevet: Menighedens Arbejde blandt fattige, syge og gamle, 1943; Kirkelig Filantropi, 1943; Din Næste, 1945 og 1962; medarbejder v. Illustreret Religions Leksikon s. 1949, v. Nordisk teologisk Uppslagsbok, s. 1954, redaktør af: Fra Menighedsplejen 1942–60.

Adr.: Nørregade 11, Kbhvn. K.

Malling, Aksel William Theodor, grosserer (R¹. 4/5 1959); f. 23/7 1896 i Kbhvn., søn af grosserer Wm. Malling og hustru Dora Margaret, f. Hedley; g. 6/11 1925 m. Fanny Henriette Suhr M., f. Willumsen; student 1914, ansat i fa. Aug. Borgen s. å., videreudd. i Schweiz og England, prokurist i ovennævnte virksomhed 1920, medindehaver 1930, eneindehaver 1944, sønnen Wm. Malling medindehaver s. 1958; medl. af sø- og handelsretten s. 1939, af Dansk Turistforenings komité, af Assurandør-Societetets komité, af best. f. Dansk Automobilforsikrings Forbund 1935–40, f. Assurandørernes Pressebureau 1937–41, f. Forsikringsforeningen 1938–42, f. Dansk Ulykkesforsikrings Forening, f. Foreningen af Forretningsførere for udenlandske Forsikringsselskaber, formd. 1959–63, medl. af best. f. Foreningen af Forsikringsselskaber til Overtagelse af lovpligtige Ansvarsforsikringer for Hunde, f. Foreningen af danske Sø-Assurandører 1943–57, f. A/S Einar Willumsen, f. Fabrikant Einar Willumsens Mindelegat og f. Ejendomsakts. Borgenhus.

Adr.: Agavevej 7, Hellerup.



E. Lunøe
dommer
Odense



A. W. T. Malling
grosserer
Hellerup



F. Martensen-Larsen
amtmand,
cand. jur. & polit.
Thisted



C. Mejlgaard
fhv. amtskolekonsulent
Sundby M.

Marker, Ove Vesth, hospitalsinspektør (R¹. 13/2 1963); f. 6/5 1899 i Øster-Marie, Bornholms amt, søn af landmd. Hans Peter Kristian Marker og hustru Olivia Kathrine, f. Vesth; g. 1/2 1925 m. Betty M., f. Hansen; student 1917, ansat i forsikringselskab s. å., i statens hovedrevisorat 1927, ass. i finansministeriet 1928, fuldmægtig v. Østifternes Andssvageanstalt 1929, bogholder v. stats-hospitalet, Nykøbing S. 1932, i direktoratet f. statens sindssygevæsen 1936, økonomiinspektør sst. 1940, hospitalsinspektør s. 1947.

Adr.: Grønnemoseallé 75, Søborg.

Martensen-Larsen, Florian, amtmand, cand. jur. & polit. (R¹. 27/1 1960) (N. St.O.².); f. 2/10 1911 på Frbg., søn af højesteretssagfører Andreas Martensen-Larsen og hustru Else, f. Sommerfeldt; g. 14/11 1936 m. Gudrun M-L., f. Krener; student 1929, cand. jur. 1935, cand. polit. 1940, studierejse t. USA 1946, fung. sekr. i indenrigsministeriet 1935, fuldmægtig v. Hjørring amt 1935–36, sekr. i indenrigsministeriet 1938, fuldmægtig sst. 1944, kontorchef 1950, amtmnd. over Thisted amt 1961; redaktør af Nordisk Administrativt Tidsskrift 1948–61, formd. f. den danske styrelse i Nordisk administrativt Forbund, næstformd. f. Amtsrådsforeningen, medl. af det danske Koreaudvalg, suppleant i styret f. undervisningssygehuset i Korea, medl. af statsministeriets administrationsudvalg, af biblioteksrådet, formd. f. tilsynsrådet f. Sparekassen for Thisted amt, f. best. f. Sagfører og Vicekonsul J. M. N. Johnsen Syge- og Rekreationshjem v. Thisted, f. Foreningen Nordens Thisted-afd., f. samordningsudvalget f. Thisted og omegnskommunerne s. 1961, administrator af socialministeriets alderdomshjem, Dragsbæk pr. Thisted 1961, medl. af udvalget ang. statens arealer i Hanstholm m. v. 1964, af best. f. Sallingsund Færgefart A/S 1963, af Nordjyllandsudvalget f. højere læreanstalter 1964, formd. f. best. f. Kaptajn A. B. Recks og hustrus familielegat, medl. af fl. legatbest., formd. f. Dansk Idræts Forbunds udvalg ang. børneidrætspladser, censor v. Århus universitet 1959.

Adr.: Amtsgården, Thisted.

Matras, Christian, professor, dr. phil. (R¹. 26/11 1959); f. 7/12 1900 på Viðareði, Færøerne, søn af købmd. Joen Michael Matras og hustru Anna Elisabeth, f. Poulsen; g. 4/12 1929 m. Marianne M., f. Lützen; student 1920, mag. art. 1928 (Nordisk filologi), dr. phil. 1933, lektor i færøsk v. Kbhvn.s universitet 1936, ekstraordinær docent sst. 1942, ekstraordinær professor 1952; sekr. f. Samfund til Udgivelse af gammel nordisk Litteratur s. 1936, formd. f. Føroyingafelag 1936–42, medl. af opgavekommissionen for gymnasieskolerne 1939, f. mellemskole- og realeksm. 1949, korresp. medl. af Gustaf Adolfs Akademi 1954, Visindafélag Islands 1959, medl. af Kungl. Humanistiska Vetenskaps-Samfundet, Uppsala 1957, æresdoktor v. Islands universitet 1961, v. Uppsala universitet, redaktør af Varðin 1931–35, af Útiseti s. 1945; har bl. a. udgivet: Stednavne på de færøske Norðuroyar, disputats 1933; Føroyisk Bókmentasøga, 1935; Svabos færøske Visehaandskrifter, 1937–39; Schrøters Optegnelser af Sjúrdar Kvæði, 1951–53; digtsamlingerne: Grått kait og hátt, 1926, Heimur og heima, 1933 og Úr leikum og loyndum, 1940; medudgiver af Føroyisk-dansk Orðabók, 1927–28, 2. udg. 1961.

Adr.: Vesterbrogade 191, Kbhvn. V.

Mejlgaard, Christen, fhv. amtskolekonsulent (R¹. 16/10 1962); f. 27/11 1892 i Tjerrild, Randers amt, søn af boelsmd. Anders Rasmussen og hustru Mine, f. Jacobsen; g. 28/6 1931 m. Agnete M., f. Larsen; lærereksm. 1914, lærer v. Struer private realskole 1914–16, vikar v. Ålborg kommunale skolevæsen 1916–19, enelærer i Jørsby 1919–23, førstelærer i Sundby M. 1923–35, amtskolekonsulent 1935–62; formd. f. Sundby menighedsråd 1926–57, f. amts-ungdomsnævnet, medl. af ungdomsskolekommissionen, af repræsentantskabet f. skoleradioen og landsudvalget f. skoleidræt, formd. f. Thisted amts skolecentral, sammes aftenskoleforening, Morsø ungdomsforeninger, Morsø husflidsforening og Morsø foredragsforening, forretningsfører f. Solbjerg-Sundby sygekasse 1924–59.

Adr.: Sundby M.

Meldahl, Knud Axel, professor, dr. phil. (R¹. 25/1 1961); f. 20/8 1899 i Kbhvn., søn af skibsbygger Knud Georg Meldahl og hustru Frieda, f. v. Borgen; g. 4/6 1932 m. Martha M., f. Christie; eksm. fra Eidgenössische Technische Hochschule, Zürich, ingeniør v. ASEA, Västerås og STAL, Finspong, Sverige 1922–30, v. Brown Boveri, Baden, Schweiz 1930–48, professor i maskinlære v. Danmarks tekniske højskole s. 1948, dr. phil.; medl. af Akademiet for de tekniske Videnskaber 1953.

Adr.: Erichsensvej 4, Gentofte.

Melvig, Hans Kristian, oberstløjtnant af res., ledningsinspektør (R¹. 6/7 1962) (R.O.H.T.) (Fi.R.F. T.1.) (N.V.O.H.T.1.) (Sv.R.O.H.T.1.); f. 16/9 1897 i Kbhvn., søn af fabrikant Hans Chr. Rasmussen; g. 30/10 1921 m. Ellen Margrethe M., f. Mortensen; præliminæreksm. 1914, udd. s. murer, bygmestereksm. 1918, ansat i A/S Christiani & Nielsen 1918–19, løjtnant af res. 1923, konstruktør i A/S Danalith m. fl. 1923–37, ledningsinspektør v. Gentofte kommunes vandforsyning s. 1937; kaptajn af res. 1941, oberstløjtnant 1952, kompagnichef v. sjællandske ingeniørregiment 1946–48, bataillonschef sst. 1952–53, leder af hærkommandøens træningskursus i feltspor; næstformd. f. Reserveofficersforeningen 1946–47, formd. f. Klampenborg-Ordrup Gymnastikforening s. 1944.

Adr.: Ordrup Jagtvej 3, Charlottenlund.

Mikkelsen, Alfred Johannes, pens. bogholderichef (R¹. 13/4 1959) (R. 1950); f. 9/8 1889 i Ærøskøbing, søn af postmester Søren Mikkelsen og hustru Christine, f. Jeppesen; g. 8/9 1917 m. Ebba M., f. Løwert; medhjælper h. telegrafbestyreren i Marstal 1905, medhjælper i telegrafvæsenet (Esbjerg og Frederikshavn) 1906–10, telegrafeks. 1910, ansat v. hovedtelegrafstationen, Kbhvn. 1911, assistent i telegrafdirektoratet 1913, kontrollør sst. 1920, fuldmægtig i revisionsafd. 1925, på postgirokontoret 1927, overkontrollør sst. 1939, overbogholder 1944, bogholderichef 1953–59; diverse tillidshverv i personaleforeninger m. m.

Adr.: Bogholderallé 26, Vanløse.

Mogensen, Eiler Benedikt, afdelingschef (R¹. 27/6 1963); f. 5/6 1905 i Astrup, Århus amt, søn af provst M. C. Mogensen og hustru Johanne, f. Balslev; g. 5/9 1931 m. Kaja Naischa M., f. Ørum; student 1923, cand. jur. 1929, dommerfuldmægtig v. Bregentved-Gisselfeld birk s. å., sekr. i undervisningsministeriet 1931, fuldmægtig sst. 1939, ekspeditionsekr. 1945, kontorchef 1953, afdelingschef og s. 1964 departementschef, till. sagførerfuldmægtig 1931–49, sekr. v. Danmarks Lærerhøjskole 1939–45, studieophold i Canada 1949–50; medl. af best. f. Friskolernes efterlønskasse, f. Det pædagogiske Selskab 1952–54, af repræsentantskabet f. Danmarks Juristforbund 1953, sekr. f. el. medl. af fl. kommissioner og udvalg, bl. a. undervisningsministeriets skolehygiejnekommision af 1936 og ungdomsudvalg af 1939, formd. f. prøveudvalget f. op-

tagelse i mellemskolen, f. undervisningsministeriets udvalg ang. skolebyggeriets rationalisering af 1952 og f. undervisningsministeriets byggeforskningsudvalg f. skolebyggeriet.

Adr.: Gartnerhaven 6, Lyngby.

Mogensen, Kristen Nørsgaard, gårdejer, sognerådsformand (R¹. 7/2 1961); f. 16/12 1902 i Langskov, Vejle amt, søn af gårdejer Poul Martin Mogensen og hustru Sidsel Marie Mikkelsen, f. Nørsgaard; g. 4/6 1931 m. Kristine M., f. Skousen; udd. v. landbrug, frekventeret Ladelund landbrugs-skole 1925–26, overtaget »Vindelevgård« 1931; formd. f. og leder af Hvejsel Skytte- og Gymnastikforening 1927–31, medl. af Vindelev menighedsråd, af best. f. Vindelev bys brugsforening, f. Vindelev sogns Sparekasse, formd. s. 1952, af best. f. Adal mejeri, af Vejle amts Landboforenings husdyrbrugsudvalg, sognerådsmedl. 1958, formd. s. 1959.

Adr.: Vindelevgård pr. Jelling.

Mogensen, Poul, rektor (R¹. 26/11 1963) (R. 1950); f. 4/1 1895 i Astrup, søn af provst M. C. Mogensen og hustru Johanne, f. Balslev; g. 12/10 1923 m. Kirsten M., f. Gravesen; student 1912, cand. mag. 1920, adjunkt v. Roskilde Katedralskole s. å., lektor v. Vestre Borgerdyds-skole 1929, rektor f. Odense Katedralskole 1937, f. Lyngby statsskole s. 1945; stifter af og formd. f. Sønderjysk Kreds for Studenter 1919–22, medl. af best. f. Danmarks kristelige Studenterforbund 1924–25, formd. f. Sønderjysk Forening for Roskilde og Omegn 1924–29, medl. af Grænsforeningens hovedbest. og forretningsudvalg 1924–26, medstifter af og formd. f. Foreningen af Matematiklærere ved Gymnasieskoler og Seminarer 1931–37, medl. af opgavekommissionen for studentereksm. 1934–45, medstifter af og medl. af best. f. Odense Terræn-sportforening 1940–42; redaktør af Matematisk Tidsskrift A 1934–38; har udgivet lærebøger i matematik for gymnasiet og realafd.

Adr.: Hjortholmsvej 5, Lyngby.

Moresco, Johan Jacob Gustav, direktør (R¹. 4/9 1959); f. 25/9 1900 i Charlottenlund, Kbhvn.s amt, søn af grosserer C. Moresco og hustru Else, f. Langheld; g. 1^o 14/12 1926 m. Aase M., f. Jacoby (død 1942), g. 2^o 8/12 1943 m. Liselott M., f. Werner; student 1918, cand. phil. 1919, ansat i Den danske Landmandsbank 1919–20, i fl. firmaer i Odense, London og Paris 1921–22, i A/S J. Moresco 1923, direktør 1928, adm. direktør s. 1939, formd. f. best. s. 1940, till. direktør og formd. f. best. f. A/S J. Morescos Holdingselskab 1952; formd. f. best. f. Moresco Konfektion A/S 1957, næstformd. f. best. f. Else Moresco, f. Langheld's Mindelegat 1925, formd. s. 1940, medl. af best. f. A/B Moresco, Malmø s. 1933, f. Foreningen til den ædle Hesteavl's Fremme s. 1936, formd. s. 1946, formd. f. Foreningen af danske Damekonfektionsfabrikanter 1938–41, medl. af best. f. Foreningen af danske Manufaktur-Grossister s. 1939,



H. K. Melvig
oberstløjtnant af res.
ledningsinspektør
Charlottenlund



A. J. Mikkelsen
pens. bogholderichef
Vanløse



E. B. Mogensen
afdelingschef
Lyngby



J. J. G. Moresco
direktør
Kbhvn. K.

næstformd. 1953–55, f. sammes akkordudvalg 1945, formd. 1952–58, medl. af best. f. Danske Damekonfektionsfabrikanters Forening 1941–61, formd. 1944–59, medl. af forretningsudvalget f. Beklædningsindustriens Sammenslutning 1944–59.

Adr.: Sølvgade 26, Kbhvn. K.

Mosdal, Valdemar Georg, luftfartsinspektør (R¹. 3/5 1960); f. 13/1 1897 på Frbg., søn af kommunelærer Peder Mosdal og hustru Sophie Marie, f. Sørensen; g. 25/2 1931 m. Inga Betty M., f. Glosimodt; realeksm. 1914, elev i telegrafvæsenet s. å., kontrolør II i post- og telegrafvæsenet 1930, I 1937, overgået t. luftfartsvæsenet 1939, luftfartsinspektør (chef f. inspektoratet f. flyveradiotjenesten) s. 1946.

Adr.: Tjenestebolig D, Lufthavnen, Kastrup.

Mourier, George Louis, kontorchef (R¹. 13/2 1963); f. 28/3 1908 i Næstved, søn af skovrider Chr. Emil Mourier og hustru Sigrid, f. Schwartz; g. 18/10 1935 m. Ebba Agnete M., f. Ingerslev-Jensen; student 1926, cand. jur. 1932, sekr. i landbrugsministeriet 1933, fuldmægtig sst. 1938, ekspeditionssekr. 1942, kontorchef i fiskeriministeriet 1948, i Dansk Fiskeriforening s. 1963, till. sekr. f. jagtrådet og reservatrådet 1943–48, forretningsfører f. Dansk Jagtforsikring A/S 1945–49, sekr. f. kommissionen f. Danmarks Fiskeri- og Havundersøgelser 1948, f. Fiskerirådet 1948–53.

Adr.: Frederiksberg Allé 12, Kbhvn. V.

Muxoll, Osvald Rudolf Jens, brigadefchef* (R¹. 22/11 1961).

Adr.: Snekkersten.

* Brigadefchef Osvald Rudolf Jens Muxoll, Snekkersten, er afgået ved døden 23/3 1963.

Myhrwold, Louis Anton Dreyer, fabrikejer, civilingeniør (R¹. 28/9 1960) (N.r.K.M.) (N.St.O.². & M.); f. 27/10 1894 i Oslo, søn af professor A. K. Myhrwold og hustru Wilhelma, f. Dreyer; g. 18/3 1921 m. Janne M., f. Monrad (død 18/3 1964); student, Oslo 1912, cand. polyt., Kbhvn.

1920, ingeniør v. A/B Jönköping mekaniska Werkstads filial i Kbhvn. s. å., etabl. fa. Myhrwold & Rasmussen, Kbhvn. 1921, virksomheden omdannet t. aktieselskab 1959, adm. direktør og medl. af aktieselskabsbest. s. å., till. medejer af ingeniørf. Harvey & Co., Kbhvn. s. 1943; medl. af repræsentationskabet f. Foreningen af Fabrikanter i Jernindustrien i Kbhvn. 1938, af best. 1945, næstformd. 1948, formd. 1964, medl. af forretningsudvalget f. Sammenslutningen af Arbejdsgivere inden for Jern- og Metalindustrien i Danmark 1951, kasserer f. Norsk Understøttelsesforening i Kbhvn. 1940, formd. 1943–56, æresmedl. s. 1956, medl. af repræsentationskabet f. Norges Hus, Kbhvn. 1936, formd. 1944–56, stifter af og formd. f. N. U. Hjælpekasse, Kbhvn. 1942, medl. af styrelsen f. Norgesfondens s. å., formd. i byggekomiteen f. Kong Haakons kirke i Kbhvn. 1956, medl. af best. f. A/S Conserve-Teknik 1944, formd. 1949, formd. f. best. f. A/S Nationaltidende (Dagens Nyheder) 1948–56, medl. af best. f. Nordisk Aluminium A/S 1960–64, f. Dansk Aluminium-Industri A/S 1961–64, f. Glent & Co. A/S s. å., f. Lægeforeningens Boliger 1960, f. Kollegieselskabet af 1960 s. 1961, medl. af Industrirådet 1948, af best. 1949–64, viceformd. 1960–64, medl. af Akademiet for de tekniske Videnskaber 1960, af handelsministeriets industrilån udvalg (Marshallilån) 1950, produktivitetsudvalget 1956, egsudviklingsrådets finansieringsudvalg 1962, medl. af best. f. Laurits Andersens Fond s. 1949, formd. 1958–61, f. Anders A. Pindstofte og Hustrus Støttefond s. 1949, f. Alex. Foss' Industriefond s. 1954, f. Reinholt W. Jorck og Hustrus Fond s. 1956, korresp. medl. af Den norske Ingeniørforening 1949; tildelt sølvmedalje i Oslo f. en teknisk-kemisk afhandling 1912, Nordmandsforbundets fortjenstmedalje 1957, Dansk Arbejde's Initiativdiplom 1963.

Adr.: På Højden 11, Hellerup.

Müller, Georg Detlev Christopher, professor, dr. phil. (R¹. 22/11 1962); f. 20/4 1899 i Hamburg, søn af skibsmægler F. Müller og hustru Lonny, f. Scholz; g. 22/12 1927 m. Clara-Marie M., f. Chri-



V. G. Mosdal
luftfartsinspektør
Kastrup



G. L. Mourier
kontorchef
Kbhvn. V.



G. D. C. Müller
professor, dr. phil.
Kbhvn. K.



H. Müller
fhv. stiftslæge
Skoven pr. Jægerspris

stensen; student 1916, mag. scient. 1923, dr. phil. 1928, studierejser t. Bonn 1920, Paris 1926, Grønland 1927, Côte d'Ivoire 1954, 1955, 1957 og 1960, ass. v. Landbohøjskolen 1923–26, medstifter af og medl. af best. f. Akademisk Kursus 1924–48, ass. v. Kbhvn.s universitets plantefysiologiske Institut 1927–35, professor i plantefysiologi v. Landbohøjskolen 1935, v. Kbhvn.s universitet s. 1949; medstifter af Socialvirke 1919, medl. af best. f. Anna Kalls legat, f. Pasteurselskabet og f. Selskabet for Historie, Litteratur og Kunst, præsident f. Nordisk Forening for fysiologisk Botanik 1955–58, æresmedl. af Zoologisch-Botanische Gesellschaft, Wien, medl. af Kungl. Vetenskapsocieteten, Uppsala, af De danske Spritfabrikkers Kartoffeludvalg s. 1950, censor v. Landbohøjskolen; medredaktør af Handbuch der Pflanzenphysiologie; har skrevet: Et nyt Enzym – Glykoseoxydase – fra Skimmelsvampe, disputats 1928; Lærebøger, afhandlinger og tidsskriftartikler; har opdaget enzymerne glucoseoxydase, manitoldehydrogenase og det alkoholdannende enzym i gær.

Adr.: Gothersgade 140, Kbhvn. K.

Müller, Henning, fhv. stiftslæge (R¹. 28/2 1963) (M.T.Kha.); f. 30/6 1892 i Hornbæk, Frederiksborg amt, søn af museumsdirektør, dr. phil. Sophus Müller og hustru Karen, f. Linde; g. 3/3 1920 m. Maja M., f. Holten-Nielsen; student 1910, stud. theol. 1910–12, hebraicum 1911, cand. med. 1919, kandidat på Diakonissestiftelsen 1920–21, reservelæge v. Frbg. hospitals afd. F. 1925–27, 2. reservelæge v. rigshospitalets fødeafd. B. 1928–30, specialistanerkendelse i gynækologi og obstetrik 1930, praksis i Kbhvn. 1930–37, stiftslæge v. Vallø stift 1937–62; medl. af direktionen f. det Wærske Institut.

Adr.: Frennehus, Skoven pr. Jægerspris.

Müller, Otto, departementschef (R¹. 1/1 1961) (N.St.O.2².); f. 25/5 1914 i Rindom, Ringkøbing amt, søn af stationsforstander F. J. E. Müller og hustru Mathilde, f. Nielsen; g. 30/8 1941 m. Eli

M., f. Olsen; student 1933, cand. polit. 1939, sekr. i handelsministeriet s. å., fuldmægtig 1948, direktør f. direktoratet for vareforsyning 1950, kst. afdelingschef i handelsministeriet 1958, udnævnt 1959, departementschef sst. 1960; formd. f. handelsministeriets produktivitetsudvalg, f. Det danske udvalg for nordisk økonomisk Samarbejde, f. handelsministeriets rådgivende udvalg vedr. eksportfremmende foranstaltninger, f. udvalget ang. spiritus- og gærordningen og f. Næringslovkommissionen, næstformd. f. monopolrådet, medl. af sammes forretningsudvalg, Danmarks repræsentant i Den internationale Banks repræsentantskab, handelsministeriets repræsentant i Komitén for Udstillinger i udlandet, medl. af best. f. Krigsforsikringen for danske Skibe, f. Dansk Krigs-Søforsikring for Varer, f. Danmark-Amerika Fondet, medl. af Kbhvn.s havnebest., medl. af Akademiet for de tekniske Videnskaber og af Foreningen Norden's råd, formd. f. Nationaløkonomisk Forening.

Adr.: Frederiksberg allé 80, Kbhvn. V.

Müller, Sigurd, vinhandler, vicekonsul (R¹. 27/1 1962) (F.M.A.1.) (F.Æ.L.5.) (N.r.K.M.) (Sp.C.F.3.) (Sv.r.K.F.T.); f. 27/12 1904 i Ålborg, søn af vinhandler, vicekonsul Magnus Müller og hustru Marie, f. Bendtzen; g. 27/9 1927 m. Bitten M., f. Videbæk-Nielsen; handelsudd. i fa. J. Dinesen Nielsen, Ålborg 1922–24, ophold i Bordeaux, Valencia, Cognac og London 1924–27, medindehaver af fa. P. Weile & Søn s. 1926, eneindehaver s. 1949, till. medindehaver af fa. M. Engesgaard s. 1957, spansk vicekonsul; medl. af best. f. Ålborg Reklameforening 1934–49, f. Vinhandlerforeningen for Danmark 1938, formd. 1949, medl. af best. f. Vinhandlernes Kontrolforening 1938, næstformd. f. Ålborg Turistforening 1939–62, medl. af Vinbranchens valutaudvalg 1943, af handelsretten i Ålborg 1943, af Ålborg erhvervsudvalg 1944–62, af best. f. Ålborg Golf Club 1944, leder af Dansk Røde Kors' hjælpekontor for Nordjylland 1944 og 1945, formd. f. Frihedsfondens lokalkomité 1946, præsident f. Ålborg Rotary Klub 1946–47, medl. af tilsynsrådet f. Ålborg Bys og Omegns Sparekasse



O. Müller
departementschef
Kbhvn. V.



S. Müller
vinhandler, vicekonsul
Ålborg



A. H. Møller
direktør
Kbhvn. V.



C. Møller
professor, dr. phil.
Charlottenlund

1947, næstformd. 1961, formd. f. best. f. 4. majkollegiet i Ålborg 1949, medl. af best. og forretningsudvalg f. Frihedsfonden 1951, handelskyndigt medl. af vestre landsret 1953, medl. af finansministeriets nævn f. afgift på omsætningen af stærke drikke 1959.

Adr.: Hasserisvej 107, Ålborg.

Müller, Svend Børge, landsdommer (R'. 13/4 1961).

Adr.: Skivevej 41, Viborg.

Møller, Alfred Henrik, direktør (R'. 11/2 1961); f. 3/3 1890 i Korsør, søn af konsul Sofus Møller og hustru Nielsine, f. Svare; g. 25/9 1915 m. Cordelia M., f. Rasmusen; præliminæreksm. 1906, handelsudd. i fa. P. Jørgensen & Co., Korsør 1906–08, ansat i Østasiatisk Kompagni 1909–14, i fa. Mutzenbecher, Hamburg 1914, i Den københavnske Sjøassuranceforening 1914–15, prokurist i A/S Reassurance-Foreningen 1915–23, direktør f. Fjerde Søforsikringselskab 1923–29, f. Foreningen af Kulimportører i København 1929–40, f. Danske Kulimportørers Fællesrepræsentation 1940–49, f. Dansk Kulimportorganisation (Danecoal) 1945–49, adm. direktør f. A/S Det danske Kulkompagni 1949–62; medl. af best. f. A/S Det danske Kulkompagni s. 1962, formd. f. Foreningen af Kulimportører i København 1949–62, f. Danske Kulportører i København 1949–62, f. Danske Kulimportørers Association 1960–62, medl. af best. f. fl. kulimportselskaber 1949–62, af brændselsnævnet, Kulfordelingsudvalget og fragtudligningskassen 1940–49, medl. af sø- og handelsretten 1950–58.

Adr.: Ceresvej 6, Kbhvn. V.

Møller, Christian, professor, dr. phil. (R'. 24/11 1960); f. 22/12 1904 i Hunslev, Sønderborg amt, søn af grosserer Jørgen Møller og hustru Marie, f. Terkelsen; g. 20/6 1931 m. Kirsten M., f. Pedersen; student 1923, universitetets guldmedalje 1929, mag. scient. s. å., videnskabelig ass. v. universite-

tets institut f. teoretisk fysik 1931, lektor sst. 1933, dr. phil. 1932, studieophold i Rom og Cambridge 1934–35, docent v. Kbhvn.s universitet 1940, ekstraordinær professor 1943, dekan 1947–48; forelæst v. universiteter i USA 1948–49 og 1957–58, i Indien 1950–51, i Japan 1953; medl. af Comité Scientifique de l'Institut Solvay 1948, direktør f. den teoretiske gruppe i Kbhvn. af CERN 1954–57 (europæisk organisation f. kerneforskning), medl. af sammes Scientific Policy Committee 1959, direktør f. NORDITA 1957 (Nordisk institut f. teoretisk atomfysik, Kbhvn.), medl. af redaktionen f. Nuclear Physics 1954, f. Interscience Monographs 1958, f. Nuovo Cimento 1960, medl. af Det kgl. danske Videnskabernes Selskab 1943, sekr. 1959, af Kungl. Fysiografiska Sällskapet, Lund 1959, af Det kgl. Norske Videnskabers Selskab, Trondheim 1959, af Det Norske Videnskabs Akademi, Oslo 1963, af best. f. Rask-Ørsted fondet 1961; har skrevet: Zur Theorie des Durchgangs schneller Elektronen durch Materie, disputats 1932; The Theory of Relativity, 1952; talrige afhandlinger i inden- og udenlandske tidsskrifter.

Adr.: Frølichsvej 42 A, Charlottenlund.

Møller, Harald, korpschef, civilingeniør (R'. 6/7 1960) (D.r.K.Ft.) (C.F.F.H.) (H.T.C.F.) (D.D.F.Æ. K.) (F.M.R.3.) (I.S.I.2.) (Po.F.K.2.) (Ty.Br.Æ.K.2); f. 11/8 1903 i Århus, søn af bygningsinspektør Kristian Møller og hustru Kirstine, f. Svenningsen; g. 13/9 1929 m. Lis Orkild M., f. Orkild; student 1922, cand. polyt. 1927, ingeniør i fa. Christiani & Nielsen 1929–31, sekondløjtnant 1930, h. stadsingeniøren i Århus 1931–40, till. timelærer v. Århus tekniske skole 1935–40, brandinspektør i Århus brandkorps res. 1936–40, sekr. i det fælleskommunale udvalg f. Århus luftbeskyttelsesområde 1939–49, brandchef i Århus 1940–50, till. leder- og konsulenthverv f. luftværnet 1940–50 og distriktsbrandinspektør f. Midtjylland 1941–50, korpschef i civilforsvarskorpset og brandteknisk konsulent i civilforsvarsstyrelsen s. 1950, fl. studieophold i udlandet; chef f. Det danske Spejderkorps' Århus division 1936–47, æresmedl. s. 1947, medl. af best.



H. Møller
korpsschef, civilingeniør
Gentofte



C. Møller Mikkelsen
kommunaldirektør,
landsretssagfører
Kbhvn. K.



K. Nedergaard-Hansen
statsskovrider
Klosterhedens skovdistrikt
pr. Lemvig



A. K. Nielsen
kontorchef
Kbhvn. N.

f. fl. nationale og faglige foreninger, af styrelser og råd u. Dansk Luftværnsforening og komitéer u. Red Barnet 1940–50, æresmedl. af Vaabenbrødreforeningen for Århus og Omegn 1950, af Århus Brandkorpssforening 1951, formd. f. tilsynsrådet f. Red Barnet's optagelseshjem Ellesøhus 1952–61, medl. af indenrigsministeriets byggeudvalg vedr. civilforsvarets bygge- og anlægsarbejder s. 1953, af Det danske Spejderkorps' spejderret s. 1954, af terminologiuvalget for brandteknik s. 1955, af boligministeriets byggetekniske nævn s. 1959, af justitsministeriets brandråd s. 1961, af sammes udvalg vedr. uddannelse af brandvæsernes personel s. 1963, af Dansk Brandværns-Komité s. 1963, af indenrigsministeriets udvalg t. forberedelse af revision af lov om bygningsmæssige civilforsvarsforanstaltninger s. 1964; har skrevet artikler i fagblade f. brandvæsen og civilforsvar; medarbejder v. »Danmarks Kultur ved Aar 1940« og v. værket »Hjælp«.

Adr.: Søbredden 21 A, Gentofte.

Møller, Max Andreas Eskebjerg, professor, dr. phil.* (R'. 25/1 1961); f. 10/12 1894 i Kbhvn., søn af varmemester L. A. J. Møller og hustru Matilde, f. Eskebjerg; g. 8/8 1921 m. Bodil M., f. Utke; cand. polyt. 1919, Kbhvn.s universitets guldmedalje 1925, dr. phil. 1937, ass. v. landbohøjskolens kemiske laboratorium 1918–20, v. polyteknisk læreanstalts kemiske laboratorium 1920–25, Rockefeller professor v. Chulalongkarana universitetet, Bangkok 1925–31, associated professor v. Chicago universitet 1931–32, research associate v. Washington university, St. Louis 1932–33, lektor i kvantitativ analyse v. polyteknisk læreanstalt 1933, i fotokemi og videnskabelig fotografi samt bestyrer af fotokemisk-fotografisk laboratorium sst. 1944, ekstraordinær professor i fotokemi og grafisk teknik 1955, till. lærer v. hærens officersskoles specialklasser s. 1937 samt v. forsvarsakademiet; har skrevet: Studies on aqueous Solutions of the Iron Thiocyanates, disputats 1937; videnskabelige afhandlinger bl. a. i Meddelelser fra Vi-

denskaberne Selskab og fl. faglige tidsskrifter; medarbejder v. Salmonsens Leksikon.

Adr.: Sallingvej 12, Kbhvn. F.

* Professor, dr. phil. Max Andreas Eskebjerg Møller, Sallingvej 12, Kbhvn. F., er afgået ved døden d. 5/11 1963.

Møller Mikkelsen, Carl, kommunaldirektør, landsretssagfører (R'. 27/4 1959) (Fi.L.3'.1) (F.Æ.L. 4.); f. 9/4 1900 i Starup, søn af repræsentant Jens Møller Mikkelsen og hustru Andrea, f. Kolind; g. 6/9 1928 m. Jenny M. M., f. Kjær; student 1917, cand. jur. 1925, sekr. i Kbhvn.s skattedirektorat s. å., fuldmægtig sst. 1937, kontorchef f. overborgmesterens sekretariat 1938, sekretariatschef sst. 1947, direktør f. direktoratet f. Kbhvn.s kommunes lønnings- og pensionsvæsen s. 1950, leder af kommunens administrationskommission s. å., till. sagfører 1937, landsretssagfører 1939 (beskikkelsen deponeret); medl. af best. f. A/S Knabstrup Teglværk s. 1943, formd. s. 1959, medl. af best. f. A/S Skandinavisk Moler Industri, Sundby Mors s. 1946, af repræsentantskabet f. Københavns Discontokasse, Bank-Akts. s. 1956, af best. f. De forenede Grundejeres Glasforsikrings Akts. s. 1957 og f. A/S Joh. L. Madsens eftf. s. 1959.

Adr.: Dronningensgade 55, Kbhvn. K.

Nedergaard-Hansen, Knud, statsskovrider (R'. 23/1 1963) (Hjv.F.T.); f. 4/4 1906 i Selde, Viborg amt, søn af dyrlæge Niels Hansen og hustru Karen, f. Andersen Nedergaard; g. 5/2 1944 m. Bodil Marie N-H., f. Havning; student 1925, forstkandidat 1931, ass. i statens forstlige forsøgsvæsen 1933, ass. på Gisselfeld 1934, på Frijsenborg skovdistrikt 1935, v. statsskovbruget 1936, v. statens skovregulering 1939, v. Haderslev skovdistrikt 1941, kst. skovrider sst. 1942, i statens skovregulering s. å., skovrider f. Klosterhedens skovdistrikt s. 1943; medl. af St. Georgs gildet 1946; tildelt idrætsmærket i guld.

Adr.: Klosterhedens Skovdistrikt pr. Lemvig.

Nielsen, Axel Kristian, kontorchef (R'. 30/5 1962) (R. 1953); f. 14/2 1896 i Kbhvn., søn af de-



F. C. Nielsen
departementschef
Virum



G. A. J. L. Nielsen
fhv. dommer
Hellerup



J. P. Nielsen
dyrlæge
Tørring



K. Nielsen
udstykningschef
Holte

tailhandler Anders Nielsen og hustru Juliane, f. Rasmussen; g. 21/5 1925 m. Ester Marie Birkmose N., f. Pedersen (død 1958); hjemsendt s. sekundløjtnant, ekstraskriver v. Kbhvn.s Belysningsvæsen 1914, assistent sst. 1918, fuldmægtig 1935, ekspeditionssekretær 1939, kontorchef 1952, till. bogholder i Danmarks Fjerkræavlerforening 1921–29, sekretær sst. s. 1929.

Adr.: Sortedam Dossering 27, Kbhvn. N.

Nielsen, Finn Carsten, departementschef (R¹. 9/6 1960) (M.T.Kha.) (B.L.II.4.) (F.M.R.3.) (N.O.N. 4.) (N.St.O.3¹) (Sv.r.K.2.); f. 4/12 1913 på Frbg., søn af grosserer Carsten Nielsen og hustru Ingeborg, f. Storr; g. 20/12 1938 m. Else N., f. Listov Saabye; student 1932, cand. jur. 1938, fung. sekr. i socialministeriet s. å., sekr. 1941, fuldmægtig 1946, administrator f. Dansk Røde Kors' tuberkulosekontor 1947, f. United Nations International Tuberculosis Campaign 1947–49, ledende sekr. v. Grønlandskommissionen 1949–50, fung. afdelingschef i Grønlandsdepartementet 1950, udnævnt 1953, i ministeriet f. Grønland 1955, landshøvding over Grønland 1960, departementschef i socialministeriet s. 1963; sekr. i samarbejdsudvalget vedr. internationalt hjælpearbejde 1945–49, i Kong Frederik IX's og Dronning Ingrid's Fond til Bekæmpelse af Tuberkulosen i Grønland 1953–60, suppleant i A/S Kryolitelskabet Øresund's best. 1957, medl. af Arktisk Instituts råd 1957, af Grønlandsudvalget af 1960, af best. f. A/S Grønlandsfly 1962–63, formd. f. Mødrehjælpens tilsynsråd, Det socialpolitiske udvalg, den danske sektion af Nordisk Sammenslutning til Værn for Børn og Unge, f. redaktionsudvalget f. Socialt Tidsskrift, næstformd. f. Socialforskningsinstituttets forskningsråd, medl. af Nordisk socialpolitisk komité 1963.

Adr.: Grønnevej 119, Virum.

Nielsen, Georg Verner Strigel, tømmermester (R¹. 22/8 1962); f. 17/4 1888 i Kbhvn., søn af tømmermester Julius Nielsen; g. m. Marie Louise S. N., f. Holmer; student 1906, udd. s. tømmer, medindehaver af fa. Julius Nielsen & Søn; medl. af

best. f. Københavns Tømmerlaug 1935–47, aldermd. 1949–59, æresoldermd. s. 1959, medstifter af Landssammenslutningen af Tømmermestre i Danmark, medl. af tilsynsrådet i Grundejernes Hypothekforening 1929–51, bygningskyndig direktør sst. 1951–58, medl. af tilsynsrådet s. 1958, medl. af best. f. A/S Københavns Ejendomselskab, af taksationskommissionen i enh. t. Kbhvn.s byggelov, af taksationskommissionen vedr. anlæg af banelinien t. Solrød Strand.

Adr.: Nybrogade 22, Kbhvn. K.

Nielsen, Gunhard Anton Janus Langermann, fhv. dommer (R¹. 22/11 1961); f. 29/4 1895 i Ebeltoft, søn af apoteker Chr. F. Nielsen og hustru Gunhilde, f. Langermann; g. 28/5 1924 m. Karen N., f. Magdahl Nielsen; student 1913, cand. jur. 1920, kriminaldommerfuldmægtig i Viborg s. å., civildommerfuldmægtig i Hjørring 1921, sekr. v. østre landsret 1922, fung. sekr. i justitsministeriet 1923, sekr. sst. 1930, fuldmægtig 1933, ekspeditionssekr. 1937, civildommer i Haderslev m. v. 1938, dommer i Frederikssund og Frederiksværk m. v. 1953–62; sekr. v. overværgerådet 1931, ekspeditionssekr. v. Landsnævnet for Børneforsorg 1937–38, sekr. h. justitsministeriets kasseinspektør v. politimesterembederne 1933–38, formd. f. fredningsnævnet f. Haderslev amt 1938–53, f. voldgiftsretten f. Haderslev amt vedr. beskyttelse af erhvervsvirksomhed i lejet ejendom 1939–51, f. oprejsningsnævnet f. Haderslev amt 1945–53, f. overvoldgiftsretten i tvistigheder ang. handel med husdyr i Haderslev amt 1946–53, medl. af tilsynsrådet f. Spare- og Lånkassen for Frederikssund og Omegn 1953–62, formd. f. fredningsnævnet f. Frederiksborg amt 1953–57.

Adr.: Gardes Allé 5, Hellerup.

Nielsen, Halfdan Einer Steemann, professor, dr. phil. (R¹. 13/10 1959) (FM².); f. 13/6 1907 i Kbhvn., søn af skræddermester Peder Nielsen og hustru Karoline, f. Steemann, g. 28/8 1935 m. Lise N., f. Andersen; student 1925, mag. scient. 1931, dr. phil. 1934, deltaget i Carlsbergfondets

oceanografiske ekspedition omkring jorden 1928–30, ansat v. kommissionen f. Danmarks fiskeri- og havundersøgelser, plankton afd. 1932–44, till. ass. v. Danmarks farmaceutiske højskole 1935, professor i botanik sst. s. 1944, till. lektor v. Kbhvn.s universitet 1962, deltaget i havforskningstogter t. islandske farvande 1932, 1934 og 1935, t. vestgrønlandske farvande 1948, i Galathea-ekspeditionen 1950–51, studierejser t. Frankrig og England 1937, t. USA 1954; sekr. i Nordisk Forening for Fysiologisk Botanik 1947–61, censor v. skoleembedseksm. 1951, konsulent v. Danmarks fiskeri- og havundersøgelser 1952, medl. af kommissionen f. samme 1963, af Videnskabernes Selskab 1958, af Norske Videnskabs-Akademi, Oslo 1963, formd. f. Dansk Nationalkomité for Oceanologi s. 1959; tildelt Emil Chr. Hansen medaljen i sølv og Galathea-medaljen; har skrevet: *Untersuchungen über die Verbreitung, Biologie und Variation der Ceratien im südlichen Stillen Ocean*, disputats 1934, *afhandlinger i Meddelelser fra Kommissionen for Danmarks Fiskeri- og Havundersøgelser 1932–44*, i *Dansk Botanisk Arkiv* og i *Physiologia Plantarum*.

Adr.: Engbakken 6, Virum.

Nielsen, Jens Peter, dyrlæge (R¹. 13/10 1959); f. 3/4 1890 i S. Bjert, Vejle amt, søn af gårdejer Poul Nielsen og hustru Abelone Kirstine, f. Kristensen; g. 1° 27/1 1921 m. Anna Dorthea N., f. Petersen, død 1937, g. 2° 18/3 1945 m. Marie Kirstine N., f. Wissing; udd. v. landbrug, præliminæreksm. 1913, cand. med. vetr. 1918, volontør og vikar h. fl. dyrlæger, bl. a. h. dyrlæge Madsen, Tørring 1919–20, egen praksis i Gadbjerg 1920–28, overtaget ovennævnte praksis i Tørring 1928, ophørt 1960; medstifter af og formd. f. Tuberkuloseforeningen f. Vejle amts nordlige del 1924–28, medstifter af og medl. af best. f. Tuberkulosebekæmpelsesforeningen f. Tørring og Omegn 1932–37, formd. f. Horsens og Omegns Dyrlægeforening 1934–37, f. jyske økonomiske repræsentantskab 1936–37, medl. af hovedbest. f. Den danske Dyrlægeforening 1937–45, af Landsudvalget t. bekæmpelse af smitsomme sygdomme 1942–45, af udvalget t. forberedelse af tuberkuloseloven 1940–42, af Jyske Mejeriforeningers Kastningsudvalg 1944–45, formd. f. Den danske Dyrlægeforenings insemineringsudvalg 1938–45, medl. af sammes attestudvalg 1942–45, formd. f. Den danske Dyrlægeforenings faste voldgiftsret 1945–57, medl. af Tørring sogneråd 1933–54, formd. 1933–51, medl. af Skanderborg amtsråd 1950–62, af budgetudvalget 1950–62, ordfører i budgetudvalget 1954–62, medl. af decisionsudvalget 1958–62, formd. f. Gadbjerg Borger- og Håndværkerforening 1923–28, f. Gadbjerg elværk 1927–28, formd. f. Tørring Borger- og Håndværkerforening 1930–40, medl. af best. f. Vestbanerne 1936–61, af best. f. Tørring og Omegns Hesteavlforening for jyske Heste 1937–56, fl. lokale tillidshverv.

Adr.: Grønnegade 26, Tørring.

Nielsen, Jørgen Alfred, statsskovrider (R¹. 4/5 1959); f. 15/1 1895, søn af gårdejer Chr. Frederik

Nielsen og hustru Marie, f. Nielsen; g. 14/5 1920 m. Ellen Trolle N., f. Enevoldsen; student 1913, honorarlønnet forstkandidat v. statens forstlige forsøgsvæsen 1920–22, forstass. i statsskovvæsenet, tjenstgørende i Nødebo skovdistrikt 1922–26, i direktoratet f. statsskovbruget 1926–29, skovrider sst. 1929–33, f. Bornholms distrikt s. 1933, till. statens tilsynsførende m. de private skove i Bornholms amt; formd. f. Bornholms Skovdyrkerforening.

Adr.: Akirkeby.

Nielsen, Knud, udstykningschef (R¹. 17/3 1960); f. 17/6 1895 i Selde, Viborg amt, søn af gårdejer P. Chr. Nielsen og hustru Mariane, f. Knudsen; g. 26/10 1926 m. Margrethe N., f. Kofoed-Hansen; landinspektøreksm. 1919, revisor i direktoratet f. matrikelvæsenet 1920, fuldmægtig i landbrugsmi- nisteriet 1928, kontorchef 1945, chef f. matrikel- direktoratets udstykningsafd. 1959.

Adr.: Østre Paradisvej 13, Holte.

Nielsen, Knud Erik, fhv. underdirektør (R¹. 2/6 1959); f. 21/8 1895 i Kbhvn., søn af forretnings- fører Hans J. Nielsen og hustru Mathilde, f. Erich- sen; g. 16/4 1924 m. Karen N., f. Schultz; prælimi- næreksm. 1911, ansat i Statsanstalten for Livsfor- sikring 1912, fuldmægtig sst. 1935, ekspeditions- sekr. 1938, kontorchef 1943, underdirektør 1946– 63; medl. af best. f. C. A. Tesch's og Hustrus Fond s. 1941, f. Ibstrupgårds Grundejerforening s. 1952, formd. s. 1956, medl. af repræsentantskabet f. Gentofte Sogns Grundejerforening, formd. s. 1962, lægdommer i Kbhvn.s amts nordre birks bo- ligret 1960–63.

Adr.: Skovmosevej 22, Gentofte.

Nielsen, Knud Rosenberg, bogbindermester, oldermænd (R¹. 29/8 1960) (R. 1949); f. 25/6 1890 i Odense, søn af bogbindermester Carl Niel- sen og hustru Anna Henriette, f. Calisch Rosen- berg; g. 23/10 1915 m. Valborg Kirstine N., f. Hansen; udd. i bogbinderfa. P. Petersen, Odense 1905–09, svend i Tyskland og Schweiz 1909–11, værkfører h. faderen 1911, medindehaver 1921, eneindehaver 1922, virksomheden omdannet t. ak- tieselskab 1957, virksomheden udvidet 1964; formd. f. Centralforeningen af Bogbindermestre i Provin- sen 1935–60, medl. af best. f. Odense Bogbinder- laug 1930, viceolderm. 1941, olderm. s. 1950, medl. af Odd Fellow logen.

Adr.: Kongensgade 40, Odense.

Nielsen, Mads Nissen, direktør (R¹. 11/6 1963) (R. 1956); f. 26/6 1897 i Esbjerg, søn af teglbræn- der Rs. Nielsen og hustru Elise, f. Madsen; g. 13/5 1923 m. Erna Anna Marie N., f. Hartung; real- eksm. 1913, handelsudd. i fa. Schaub & Co., Es- bjerg 1913–16, ansat i sammes Kbhvn.s afd. 1916, prokurist sst. 1932, direktør s. å. f. begge afd.; medl. af best. f. Foreningen af Forhandlere af Slagteriprodukter og f. Foreningen af Forretnings- drivende ved Københavns Flæskehalles.

Adr.: Hagens allé 44, Hellerup.

Nielsen, Richardt, oberstløjtnant, bygningsdistriktschef (R¹. 18/4 1959) (H.T.H.); f. 30/10 1902 i Kbhvn.; bygningsdistriktschef i forsvarrets bygningsstjeneste.

Adr.: Vangeleddet 87, Virum.

Nielsen, Richard Octavius, pens. telegrafbestyrer (R¹. 18/8 1960); f. 27/3 1891 i Fredericia, søn af vogndm. Niels Jørgen Nielsen og hustru Kirsten, f. Hansen; g. 15/6 1917 m. Marie Margrethe N., f. Nielsen; præliminæreksm. 1907, elev i telegrafvæsenet, Fredericia s. å., ass. 1916, tjenstgørende v. Det Store Nordiske Telegrafselskabs station i Newcastle 1929–30, overass. 1931, kontrollør i 2. overpostinspektorat 1934, i Åbenrå 1936, overkontrollør i Århus 1943, telegrafbestyrer i Odense 1945–61; medl. af Post- og Telegrafforeningens embedsreguleringsudvalg, revisor i Den danske Landmandsbanks Fredericia afd.

Adr.: Jernbanegade 12, Odense.

Nielsen, Tage Vermer Gyldenløve, oberst (R¹. 27/5 1959) (H.T.F.) (A.F.L.3.); f. 7/10 1909 i Århus, søn af restauratør Johan Marius Nielsen og hustru Elise, f. Svensson; g. 12/1 1941 m. Elly Gudrun N., f. Frandsen; student 1929, sekondløjtnant 1934, premierløjtnant s. å., kaptajn 1941, oberstløjtnant i flyvevåbnet 1951, oberst 1955, gennemgået generalstabskursus 1942–43, Royal Air Force Staff College, England 1946–47, flyverattaché v. den danske ambassade i Washington 1953–56, chef f. flyvestation Ålborg 1957, f. flyvestation Værløse 1959, f. flyverstabens personelafd. 1961, f. flyvevåbnets officersskole og specialofficersskole 1963.

Adr.: Holmegårdsvej 10, Charlottenlund.

Nielsen, Villy Evald, oberstløjtnant (R¹. 4/10 1960) (R. 2/2 1955) (H.T.Fo.); f. 18/10 1907 i Kbhvn., søn af fabrikant Evald Gustav Marius Nielsen og hustru Hildur Berthea, f. Pehrsson; g. 28/5 1954 m. Ella N., f. Eistorp; rekrut 1929, premierløjtnant af fodfolket 1933, kaptajnløjtnant 1939, kaptajn 1944, oberstløjtnant 1951, gennemgået våbenteknisk kursus 1939–43, ansat v. H. t. K. 1943, v. ammunitionsarsenalet 1943–49, v. våbenarsenalet 1949–51, chef f. sjællandske tøjhus s. 1951, tjenesterejser t. England, Tyskland og USA.

Adr.: Vagtelvej 74, Kbhvn. F.

Nielsen-Man, Niels Christian, gårdejer (R¹. 18/7 1962) (R. 1954); f. 20/1 1894 i Tranum Enge, Hjørring amt, søn af husmd. Niels Peter Nielsen-Man og hustru Jensine, f. Christensen; g. 1^o 15/11 1918 m. Magdalene N.-M., f. Jensen (død 1952), g. 2^o 15/1 1954 m. Ingeborg N.-M., f. Kofoed-Hansen; medl. af landstinget (Venstre) 1932–53, af udvalget ang. spiritus og gær 1939–54, af arbejdsnavnet 1943–47, af tilsynsrådet f. Brovst Sparekasse s. 1944, af administrationsudvalget f. statens arealer i Hirtshals og Hanstholm s. 1946, formd. f. statens jordlovsudvalg 1947–63, f. jordfordelingskommissionen for Bornholm 1948–52, f. tilsynsrådet f. drengehjemmet Kokkedal 1949–52,

medl. af kommissionen om brug af huse på landet 1949–52, af Sandmoseudvalget 1950–64, formd. f. jordfordelingskommissionen f. Hjørring og Ålborg amter 1952–63, næstformd. f. samordningsudvalget f. Tøndermarsken s. 1953, medl. af landbokommissionen 1960–64.

Adr.: Aldershåb pr. Brovst.

Nilsson, John, sektionsingeniør (R¹. 21/8 1959); f. 21/12 1896 i Dalby, Sverige, søn af proprietær N. Persson og hustru Marne, f. Nilsson; g. 28/6 1923 m. Ella Herta N., f. Tannert; udd. s. ingeniør v. tekniske læreanstalter i Sverige og Tyskland 1916–20, beskæftiget m. elektrificering af baner f. fl. europæiske lande 1920–30, honorarlønnet ingeniør v. DSB 1930, dansk indfødsret 1939, baneingeniør v. DSB s. å., sektionsingeniør sst. s. 1946.

Adr.: Struensee Allé 3, Holte.

Noe-Nygaard, Arne, professor, dr. phil. (R¹. 9/7 1960) (FM².); f. 30/7 1908 i Ribe, søn af seminarieforstander, sen. valgmenigheds- og sognepræst Søren Noe-Nygaard og hustru Ingrid, f. Iversen; g. 3/11 1938 m. lektor, dr. phil. Ellinor Bro Larsen; student 1927, mag. scient. 1933, dr. phil. 1937, studieophold i Stockholm 1931, Uppsala 1933–35, Glasgow og London 1936 og 1937, studierejser t. Canada og USA 1951, Sydamerika 1959–60, deltaget i den danske Østgrønlandsekspedition 1929, i Godthåbssekspeditionen 1930, i den 3-årige Østgrønlandsundersøgelse 1931–34, i den 4. dansk-islandske ekspedition t. Vatnajökull 1936, i Nugsuaqekspeditionen 1939, i Heklaundersøgelsen 1947, forestår den geologiske kortlægning af Færøerne; videnskabelig ass. v. Mineralogisk Museum 1936, borearkivar v. Danmarks geologiske undersøgelser 1938, afdelingsgeolog sst. 1940, professor i mineralogi v. Kbhvn.s universitet og bestyrer af universitetets mineralogisk-geologiske museum 1942; medl. af konsistorium v. Kbhvn.s universitet 1955, af best. f. Rask-Ørsted fondet 1956, f. Dansk geologisk Forening 1930–31, 1940–43, formd. 1952–53, medl. af best. f. Dansk geofysisk Forening 1938–44, formd. 1950–52, medl. af best. f. Det kgl. geografiske Selskab 1946–56, af kommissionen f. videnskabelige undersøgelser i Grønland 1944, af samme forretningsudvalg 1948, af redaktionen af Meddelelser om Grønland, af udvalget f. Grønlands geologiske undersøgelser s. 1946, af best. f. Det arktiske Institut s. 1954, medl. af Kongl. fysio-grafiska Sällskapet i Lund 1951, Foreign member of Geological Society, London 1953, medl. af Det kgl. danske Videnskabernes Selskab 1954, Det norske Videnskaps-Akademi, Oslo 1958, Visindafélag Islendinga 1959, Vetenskaps- och Vitterhets-Samhället, Göteborg 1959, Membre corresp. de Société Géologique de Belgique 1961, præsident f. Den XXI internationale geologkongres 1960, medl. af Carlsbergfondets direktion 1963, af Akademiet for de tekniske Videnskaber 1963, medl. af Danmarks Frihedsråd sept.–dec. 1943, af Frit Danmarks hovedledelse 1943–46, af Sydslesvigsk Udvalg af 5. Maj 1945–47, af best. f. Frihedsfonden.



K. R. Nielsen
bogbindermester, oldermand
Odense



N. C. Nielsen-Man
gårdejer
Brovst



A. Noe-Nygaard
professor, dr. phil.
Helsingør



A. E. Nystrøm
hof- og
statsinventarieinspektør,
arkitekt
Kbhvn. F.

s. 1945; har skrevet: geologiske afhandlinger og lærebøger.

Adr.: Lundehave, Ndr. Strandvej 26, Helsingør.

Novrup, Hans Peter Hansen, pens. amtsskolekonsulent (R¹. 6/12 1963); f. 10/5 1889 i Lyngså, Hjørring amt, søn af førstelærer H. P. H. Novrup og hustru Oliane, f. Madsen; g. 24/7 1914 m. Ingrid N., f. Larsen; lærereksm., Jonstrup seminarium, andenlærer, Lundtofte 1913–16, enelærer, Måløv 1916–20, skoleinspektør v. Tønder Statseminariums øvelsesskole og lærer v. seminariet 1920–36, kst. seminarieforsøger 1936–37, amtsskolekonsulent i Åbenrå og Sønderborg amter 1937–59 og forretningsførende medl. af amternes to skoledirektioner 1937–59; medl. af best. f. Religionslærerforeningen 1925–50, medl. af Tønder menighedsråd 1936–38, af best. f. væveskolen Askovhus 1939–40, fast censor v. lærer- og lærerindeksm. i regning 1942–60, i skrivning 1943–56; medforfatter t. læse- og regnebøger, artikler og afhandlinger i dagblade og tidsskrifter.

Adr.: Arnkilgade 58, Sønderborg.

Nyholm, Søren Benjamin, auditør (R¹. 4/10 1959) (Hjv.F.T.) (N.St.O.3¹); f. 11/12 1910 på Frbg., søn af laboratorieforsøger, cand. pharm. Vald. Nyholm og hustru Ellen, f. Wesche; g. 14/7 1944 m. Else Juul N., f. Harhoff; student 1930, handelsudd., egen forretningsvirksomhed 1934–40, cand. jur. 1941, politifuldmægtig s. å., kst. statsadvokatfuldmægtig 1943–45, kst. auditør 1945, v. livgarden 1947, udnævnt 1950, till. kancellist h. generalauditøren s. å., medhjælper og sekr. h. statsadvokaterne v. østre landsret 1945–50, lærer v. hærens officersskole s. 1948; sekr. i det militære straffelovsudvalg 1950–52, juridisk konsulent h. chefen f. hjemmeværnet s. 1952, juridisk rådgiver v. det nordatlantiske hovedkvarter, Oslo 1953–57, sekr. i det militære retsplejeudvalg 1954–56, medl. af forsvarsministerens klageudvalg s. 1954, formd. f. Foreningen af Forsvarets Auditører 1950–58, medstifter af de nordiske militærjurist-møder, medl.

af best. f. Société internationale de droit pénal militaire et de droit de la guerre, Strasbourg; har bl. a. skrevet: Mænd af Slægten, 1931; Vejledninger i militær Straffe- og Retsplejelov; artikler i dagspresse og fagskrifter.

Adr.: Amaliegade 36, Kbhvn. K.

Nystrøm, Arne Eiler, hof- og statsinventarieinspektør, arkitekt (R¹. 1/1 1961) (F.Æ.L.5.) (S.N.3.) (Stb.V.4.); f. 13/7 1900 på Frederiksberg, søn af dr. phil. Eiler Nystrøm og hustru Ida, f. Petersen; g. m. Elna N., f. Rasmussen, kst. kongelig bygningsinspektør 1943–44, hofinventarieinspektør 1951, statsinventarieinspektør 1951 og sekr. v. Statsinventariekommissionen s. å., till. selvst. arkitektvirksomhed; rådgivende arkitekt f. hofmarskallatet og folketinget, arkitekt f. Holmens kirke, Halsted Kloster og Sydsjællands Museum, Vordingborg; har skrevet: Herregården Spøttrupps bygningshistorie samt bygningshistoriske artikler i fagskrifter og dagblade.

Adr.: Glahns allé 3, Kbhvn. F.

Næser, Carl Christian Frederik Vincent, læge (R¹. 6/1 1961) (F.O.A.); f. 21/2 1888 i Kbhvn., søn af etatsråd, kaptajn C. A. Næser og hustru Hedvig, f. Berling; g. 9/1 1915 m. læge Johanne N., f. Skjerbæk; student 1905, journalistisk virksomhed og rejser, organiseret og ledet Berlingske Telefonavis s. 1914, cand. med. 1918, reservelæge v. kolonien Filadelfia 1916, læge i engelsk Røde Kors 1918, v. De gamle By 1921–22, medejer af I/S Berlingske Tidende og medl. af dettes overbest. s. 1923, grundlægger af og medl. af best. f. de danske studieoplysningskontorer, Kbhvn., Paris og London 1919, medstifter af Foyer Franco Scandinave, Paris 1920, etabl. Berlingske Pressebibliotek 1950; medl. af executiv-komiteén f. den første internationale eugenik-kongres, London 1912, formd. f. studenterrådet 1917–19, stifter af og første formd. f. Danske Studerendes internationale Komité 1919, Danske Studerendes Folkeforbundsunion 1924 og All Peoples Associations danske afd. 1931, studen-

terrådets repræsentant i Dansk Studiefond 1916–19, medstifter af Dansk Radio-Hjælpefond 1929, medl. af komiteén t. bygning af journalistkollegiet v. Århus universitet 1953, medstifter af og næstformd. f. Foreningen Dansk Pressemuseum og Arkiv 1953–57 og 1958–61, formd. 1957–58, medstifter af og medl. af best. f. Dansk pressehistorisk Selskab 1961, medstifter af og medl. af best. f. Dansk Pressemuseum og Arkiv, Århus s. 1961, medstifter af presseforskningen v. Handelshøjskolen, Kbhvn., medl. af sammes rådg. udvalg 1954, medstifter af studiekredsen om pressens frihed 1957, indbudt taler v. 4. Press Congress of the World på School of Journalism v. Missouri's statsuniversitet 1959, v. Week of Journalism sst., v. Printers' Pension Corporation's årlige banket, London 1961, Fellow of The Royal Society of Arts, London 1963; tildelt æresmedalje i sølv af Société libre d'instruction et d'éducation populaire, 1928, æresmedalje i guld af Société Republicaine d'encouragement au dévouement, 1929; har skrevet: fl. digte i dagblade, artikler og kronikker i danske og udenlandske tidsskrifter og dagblade; oversættelser. Adr.: Gentoftegade 14, Gentofte.

Nørby, Gregers Ulrik, professor, overlæge, dr. med. (R¹. 4/9 1963); f. 3/5 1901 på Frbg., søn af skoleinspektør J. Gr. Nørby og hustru Gudrun, f. Holm; g. 18/1 1932 m. Herdis N., f. Christiansen; student 1920, cand. med. 1928, dr. med. 1935, ansat på Carlsberg Laboratoriets kemiske afd. 1929–30 og 1932, klinisk ass. v. Rigshospitalets med. poliklinik og med. afd. B 1932–33, reservelæge v. sidstnævnte 1933–36, v. Blegdamshospitalet 1936–37, specialistanerkendelse i intern medicin 1937, overlæge v. Marselisborg Hospital, Århus s. 1937, till. professor i epidemiologi v. Århus universitet s. 1952, samt varetaget professoratet i klinisk medicin s. 1955; censor i biokemi v. Århus universitet 1938–52, leder af universitetets kursus i klinisk bakteriologi 1939–53, ledende senior i Århus Studentforening 1942–43, formd. f. Jydsk Medicinsk Selskab 1946–50; har skrevet: Om Amylasen i Blod og Urin, dens Udskillelse gennem Nyren, disputats 1935.

Adr.: Marselisborg Hospital, Århus C.

Nørgaard, Georg Laurrup, oberstløjtnant af res. (R¹. 6/7 1959) (H.T.H.) (F.M.S.2.) (N.St.O.3¹).

Nørsøller-Jensen, Christen, fhv. provst (R¹ 2/12 1960); fhv. provst f. Refs og Hassing herreder.

Ohrt, Rask Raskesen, pens. toldinspektør (R¹. 21/1 1961); f. 29/12 1892 i Favrholt, Ribe amt, søn af gårdejer Johan Andreas Ohrt og hustru Anne Marie, f. Raskesen; g. 1/3 1920 m. Astrid O., f. Hansen; realeksm. 1909, toldelev i Esbjerg 1910, toldass. i Århus 1918, i Kbhvn. 1931, kontrollør sst. 1939, vicetoldinspektør 1943, toldforvalter i Haderslev 1946, i Kolding 1954, toldinspektør sst. 1962.

Adr.: Skovhøj 1, Kolding.

Okkels, Harald Julius Christian, professor, dr. med. (R¹. 26/11 1959); f. 15/10 1898 på Frbg., søn af overdyrlæge Lars Okkels og hustru Caroline Louise, f. Hansen; g. 13/1 1926 m. mag. art. Ellinor O., f. Henriques; student 1916, cand. med. 1924, universitetets guldmedalje 1925, dr. med. 1930, prosector v. patologisk-anatomisk institut 1930–34, amanuensis v. Kbhvn.s universitet 1934, lektor i anatomi sst. 1938, professor 1941–64, fl. studierejser, studieophold i London, Berlin, Lyon og New York, studiebesøg v. universiteterne i Sydney, Melbourne og Adelaide, generalsekr. f. International Society for Experimental Cytology, Membre correspondant Société d'Endocrinologie, Foundation Member of British Society for Endocrinology og af International Society for Cell. Biology, 1. præsident for de medicinske studerendes internationale sammenslutning (IMCC); har skrevet: Histofysiologiske Undersøgelser over Nyrefunktionen (disputats 1930); medforfatter t. Lærebog i Endokrinologi; Culture of whole Organs, 1942; Farvnings-Tekniken i den mikroskopiske Anatomi, 1947; Histophysiology of the Human Endometrium, 1948; Vascular Anatomy of the Endometrium, 1950 m. m.; talrige tidsskriftartikler; medarbejder v. Berlingske Tidende.

Adr.: Nørre Søgade 17, Kbhvn. K.

Oldenburg, Troels Valdemar Andreas, viceudenrigsråd (R¹. 1/1 1959) (M.R.Kha.) (N.St.O.2²) (S. V.3¹); f. 16/10 1915 i Kbhvn., søn af landsdommer Erik Oldenburg og hustru Ursula, f. Müller; g. 14/10 1942 m. Marie O., f. Gasmann; student 1933, cand. jur. 1939, sagførerfuldmægtig 1940, ansat i udenrigsministeriet 1941, sekretær sst. 1943, attaché i London 1945, legationssekretær sst. 1946, fuldmægtig i udenrigsministeriet 1947, konsul i Flensborg 1950, i ministeriet 1954, kontorchef sst. 1957, ambassaderåd v. Danmarks faste repræsentation v. Det nordatlantiske Råd, Paris 1959, viceudenrigsråd i udenrigsministeriets politisk-juridiske afd. 1962, till. sekretær f. Det udenrigspolitiske nævn 1954–57; medl. af den danske delegation t. FN's konference i Genève om retsordenen på havet 1958 og t. FN's 17. plenarforsamling i New York 1962.

Adr.: Ryvangs Allé 10, Kbhvn. Ø.

Olesen, Mogens Knud Arnold, direktør, civilingeniør, cand. jur. (R¹. 16/12 1960); f. 5/10 1902 i Kbhvn.: søn af afdelingschef Oluf Chr. Olesen og hustru Gerda, f. Hallenborg; g. 5/9 1930 m. Nanna O., f. Bechmann; student 1919, cand. polyt. 1924, cand. jur. 1932, ingeniør i DSB 1924–43, till. sagførerfuldmægtig 1932–43, medhjælper h. statsbarnernes auditør 1939–43, kontorchef i De gensidige Forsikringsselskabers Fællessekretariat 1943–45, sekr. i Fællesrepræsentationen for danske gensidige Forsikringsselskaber, i Foreningen af gensidige danske Brandforsikringsselskaber, i Bygningsbrandforsikrings-Foreningen, i Bygningsbrandforsikringsnævnet og i Sønderjydsk Brandværnsudvalg 1943–45, direktør f. Den alm. Brandforsikring for Landbygninger 1945, adm. direktør sst. s. 1961; medl. af



R. R. Ohrt
pens. toldinspektør
Kolding



T. V. A. Oldenburg
viceudenriessråd
Kbhvn. Ø.



M. K. A. Olesen
direktør, civilingeniør,
cand. jur.
Charlottenlund



S. A. R. Paludan
administratør, cand. jur.
Kbhvn. V.

best. f. Foreningen af Ingeniører i Statens Tjeneste 1937–39, af repræsentantskabet f. Dansk Ingeniørforening 1937–39, af best. f. Foreningen af gensidige danske Brandforsikringsselskaber 1947–49, af Dansk Brandværens komité 1948, af forretningsudvalget 1962, af best. f. Assurandør-Societetets komité 1949–60, af best. f. Bygningsbrandforsikringsforeningen 1949, næstformd. 1953–55, 1961–63, formd. 1955–57 og s. 1963, medl. af best. f. Fællesrepræsentationen for danske gensidige Forsikringsselskaber 1949–60, formd. f. Bygningsbrandforsikringsnævnet 1950, medl. af best. f. Forsikringsforeningen i Kbhvn. 1950–54, f. A/S Genatom 1957, næstformd. 1961, medl. af og formd. f. delegationen f. Nordisk gensidig Brandforsikring 1960, medl. af best. f. Forsikrings-Akts. Skandinavia 1962, af Gentofte kommunalbest. 1950–62, rådm. 1955–61, 1. næstformd. 1957–62, medl. af best. f. A/S Strandvejs-Gasværket 1951–59, næstformd. 1952, formd. 1953–59, medl. af byplannævnet 1954–60, af best. f. Gentofte kommunes tekniske Selskab og Teknisk skole 1954–60, formd. 1954–57, medl. af best. f. Hellerup-Maglegård Grundejerforening 1958, næstformd. f. best. f. Nordsjællands Elektricitets og Sporvejs Akts. 1959–63, medl. af best. f. Elektricitetselskabet Isefjordværket 1959–63, Dansk Atomforsikrings Pool 1962, statens byggeforskningsinstitut 1962, repræsentantskabet f. Privatbanken 1964, kommunalrevisor i Gentofte kommune 1964.

Adr.: Maglemosevej 2, Charlottenlund.

Olsen, Ejner, afdelingsingeniør (R¹. 12/9 1960); afdelingsingeniør i DSB.

Adr.: L. I. Brandes Allé 4, Kbhvn. V.

Olsen, Frits Peter, kontorchef (R¹. 6/4 1961); f. 19/10 1898 i Kvarmløse, Holbæk amt, søn af gårdejer Peter Olsen og hustru Hansine, f. Rasmussen; g. 22/2 1928 m. Hertha O., f. Iversen; udd. v. landbrug, frekventeret højskole og landbrugs-skole, cand. agro. 1921, ass. u. planteavlssudvalget f. De samvirkende sjællandske Landboforeninger 1921–24, græsmarkskonsulent f. De samvirkende

sjællandske Landboforeninger 1924–37, sekr. f. samme og redaktør af Sjællands Stifts Landbrugstidende 1937–43, kontorchef v. statens Forsøgs-virksomhed i plantekultur og redaktør af Tidsskrift for Planteavl s. 1943; sekr. f. Understøttelsesforeningen for trængende fhv. landmænd på Sjælland 1937–43, medl. af landøkonomisk udvalg; har skrevet: flere faglige beretninger og pjecer.

Adr.: Strandboulevarden 21, Kbhvn. Ø.

Olsen, Jonas, toldforvalter (R¹. 15/9 1962) (R. 1953); f. 2/4 1896 i Kolding, søn af toldpakhussformd. Tobias Eduard Olsen og hustru Petrea Jensine, f. Andersen; g. 28/4 1923 m. Hedeveg O., f. Albertsen; præliminæreksm. 1911, kontorelev h. sagfører Lau, Kolding 1911–12, toldmedhjælper i Middelfart 1912, toldass. 1919, overass. i Svendborg 1931, toldforvalter i Skagen 1936, i Åbenrå s. 1946; formd. f. Ligningskommissionen, Skagen 1943.

Adr.: Frydendal 5, Åbenrå.

Olsen, Ole Bernhard, generalkonsul (R¹. 1/1 1962) (Fi.H.R.3¹).

Adr.: 3240, North Lake Shore Drive, Chicago 13, USA.

Ovesen, Jens Kristian, overløjtnant (R¹. 18/4 1959) (H.T.H.) (N.St.O.3¹).

Adr.: Peter Bangs Vej 121, Kbhvn. F.

Pagh, Mogens, direktør, generalkonsul (R¹. 4/5 1961) (Chr.X.Fr.M.) (S.Kr.3.); f. 9/12 1911 i Fredericia, søn af postinspektør Hans Jørgen Pagh og hustru Theodora, f. Møller; g. 22/9 1936 m. Karen Margrethe P., f. Carlsen; student 1929, ansat i A/S Det Østasiatiske Kompagni s. å., filialtjeneste i Shanghai, Hongkong og Canton 1931–39, filialdirektør i Hongkong 1939–49, i San Francisco 1949–52, eneprokura v. hovedkontoret i Kbhvn. 1953, underdirektør 1954, adm. direktør 1956, generalkonsul f. Sydafrika; medl. af best. f. A/S Det Østasiatiske Kompagni, f. fl. datterselskaber, f. United Baltic Corporation Ltd., London, A/S Det

Vestindiske Kompagni, St. Thomas, Vestindien, A/S Bloch & Behrens, A/S Det danske Luftfartsselskab og Scandinavian Airlines System, medl. af bankrådet f. A/S Den danske Landmandsbank, af atomenergikommissionen 1956, af Akademiet for de tekniske Videnskaber 1962, formd. f. Dansk Lawn Tennis Forbund 1958–63, medl. af best. f. Foreningen til unge Handelsmænds Uddannelse, Det udenrigspolitiske Selskab, Dansk Samvirke og Søfartens Fremme.

Adr.: Tårbæk Strandvej 128, Klampenborg.

Palbøll, Egil Peter, oberstløjtnant, bygningsdistriktchef, civilingeniør (R¹. 4/10 1960) (H.T.Fo.); f. 8/6 1909 i Gladsaxe, Kbhvn.s amt, søn af malermester Hans Petersen og hustru Alma, f. Petersen; g. 15/9 1935 m. Erna P., f. Nielsen; realeksm. 1926, frekventeret Galster & Holbøll's kursus, sekundløjtnant 1935, premierløjtnant i ingeniørtropperne s. å., adjutant v. telegrafbataillon 1938–40, kaptajnløjtnant 1940, gennemgået hærens officersskoles ingeniørkursus 1940–43, regimentsadjutant 1943, kaptajn 1945, chef f. ingeniørtropperne befalingsmandsskole 1947–50, ansat v. hærens bygningstjeneste 1950, oberstløjtnant 1951, bygningsdistriktchef v. forsvarets bygningstjeneste s. 1954.

Adr.: C. L. Ibsens Vej 13, Gentofte.

Paludan, Janus August Worm, ambassadør (R¹. 11/3 1959) (D.r.K.M.) (N.St.O.3²). (S.H.E.3.) (Ty. F.R.F.2³); f. 20/8 1920 i Silkeborg, søn af læge Julius Gustav Paludan og hustru Marie-Louise, f. Bull; g. 1/10 1943 m. Inger Marie P., f. Åboe; student 1938, cand. jur. 1944, ansat i l. hovedrevisorat s. å., aspirant i udenrigsministeriet 1945, sekr. sst. 1946, fuldmægtig 1949, ambassadesekret. i London 1950, i Bonn 1952, ambassaderåd 1954, v. NATO-delegationen i Paris 1957, kontorchef i udenrigsministeriet 1959, generalkonsul i Léopoldville 1961–62, i Brazzaville 1961, ambassadør i Léopoldville s. 1962.

Adr.: L'Ambassade Royale de Danemark, B.P. 1446, Léopoldville, Congo.

Paludan, Sven Arvid Rode, administrator, cand. jur. (R¹. 4/3 1961); f. 27/6 1910 i Ålborg, søn af arkitekt, palæforvalter Hother Paludan og hustru Elisabeth, f. Rode; g. 22/11 1941 m. Lisbeth P., f. Mygind; student 1928, cand. jur. 1935, fung. sekr. i landbrugsministeriet s. å., sekr. 1938, fuldmægtig 1942, ministersekr. 1942–45, inspektør v. Landbohøjskolen 1945, administrator sst. s. 1959; sekr. f. statens vandløbsudvalg s. 1942, medl. af Dansk Ingeniørforenings spildevandskomité, af spildevandskommissionen af 1957, af planlægningsudvalget f. Københavnsegnens spildevandsafledning, medl. af udvalgene vedr. udvidelse af Landbohøjskolen, Kbhvn. og opførelse af en landbohøjskole v. Odense.

Adr.: Bülowvej 15, Kbhvn. V.

Paulsen, Johan Jessen, bankdirektør, borgmester (R¹. 17/2 1961); f. 17/4 1901 i Varnæs, Åbenrå

amt, søn af gårdejer Peter Paulsen og hustru Maren, f. Juhler; g. 29/7 1927 m. Marie P., f. Johansen; student 1922, cand. polit. 1927, sekr. i Sønderjydske Hypoteklånepand s. å., fuldmægtig sst. 1930–37, adm. direktør f. A/S Tønder Landmandsbank s. 1937, medl. af Tønder byråd s. 1937, till. borgmester i Tønder s. 1939; formd. f. Sønderjyllands Erhvervsråd, medl. af best. f. Sønderborg teknikum, næstformd. f. best. f. Sønderjyllands Højspændingsværk, medl. af best. f. ELSAM, Skærbæk, formd. f. best. f. Dansk Landbrugs Realkreditfond, næstformd. f. best. f. De danske Provisbankers Forening, f. Danske Bankers Fællesrepræsentation, af hovedbest. f. Det konservative Folkeparti, formd. f. partiets amtsudvalg for den sønderjyske storkreds, f. best. f. A/S Plantningselskabet Sønderjylland, medl. af repræsentantskabet f. Det danske Hedeselskab, f. Finansieringsinstituttet for Industri og Håndværk A/S og af forsikringsselsk. Danmark.

Adr.: Vestergade 14, Tønder.

Paulsen, Jørgen, museumsdirektør (R¹. 28/9 1960); f. 19/4 1909 i Vester-Sottrup, Sønderborg amt, søn af gårdejer Jørgen Paulsen og hustru Sophie, f. Lorenzen; g. 4/10 1935 m. Mimi P., f. Bladt; student 1927, cand. mag. 1934, timelærer v. Sønderborg statskole 1934–35, assistent v. Det nationalhistoriske Museum på Frederiksborg 1935, inspektør sst. 1938, direktør 1953, flere studierejser; medl. af best. f. Regensianersamfundet 1938–50 og s. 1960, f. Sønderjysk Forening f. Hillerød og Omegn s. 1938, formd. 1938–50, f. Foreningen Nordens Hillerød afd. s. 1945, f. Den nordsjællandske Lejrskole s. 1938, f. Lejrskolen f. nordisk Ungdom s. 1950, f. Nordsjællands Museumsforening s. 1944, f. Frederiksborg Amts historiske Samfund s. 1947, f. Dansk historisk Fællesforening 1950–58, f. Foreningen af danske Museumsfolk s. 1953, formd. s. 1958, f. Dansk kulturhistorisk Museumsforening s. 1959, f. Skandinavisk Museumsforbund s. 1960, medl. af den danske komité for Historikernes internationale Samarbejde s. 1962, af best. f. Mogens Poulsens Mindelegat s. 1953, f. Gammel Estrup, Jyllands Herregårdsmuseum s. 1954, f. Grundtvigs Mindestuer i Udby præstegård s. 1954, medl. af Selskabet f. dansk Kulturhistorie, af Danske Museers Fællesråd, af landsudvalget for indsamling af gamle fotografier og af det af boligministeriet nedsatte udvalg vedr. restaureringen af Sønderborg Slot; redaktør af tidsskriftet Fortid og Nutid 1950–54; medarbejder v. leksika og samlerværker; har skrevet: Billeder fra Trearskrigen 1848–49–50, 1952, billedredaktør v. Traps Danmark, flere historiske værker.

Adr.: Frederiksborg Slot, Hillerød.

Pedersen, Anders Peder Lykke, postmester (R¹. 20/10 1961); f. 20/7 1897 i Hindborg, Viborg amt, søn af skomagermester Simon Pedersen og hustru Povline, f. Josefsen; g. 22/11 1921 m. Petrea Magdalene L. P., f. Aasted-Halse; realeksm. 1913, elev i postvæsenet s. å., postass. i Skive 1919, overass. i generaldirektoratet 1935, fuldmægtig sst. 1937,



J. J. Paulsen
bankdirektør, borgmester
Tønder



J. Paulsen
museumsdirektør
Hillerød



H. A. I. Pedersen
oberst
Kbhvn. F.



J. J. Pedersen
oberstløjtnant
Skodsborg

overkontrollør i Odense 1941, postinspektør 1945, postmester i Randers s. 1950; medl. af hovedbest. f. Dansk Post- og Telegrafforening, af Rotary International, præsident f. Randers Rotary Club 1958–59.

Adr.: Nørregade 1, Randers.

Pedersen, August, redaktør (R¹. 23/6 1962); f. 18/4 1888 i Kbhvn., søn af konditor Hans Chr. Pedersen og hustru Anna, f. Hansen; g. 5/4 1914 m. Kirstine P., f. Sønner; journalistev v. Holbæk Amts Avis 1914–16, redaktør v. Odsherreds Avis 1920, chefredaktør v. Holbæk Amts Avis s. 1930, till. indehaver af Holbæk Amts Avis' Bogtrykkeri; kredsformd. f. Konservativ Forening, Holbæk, næstformd. f. Danske Soldaterforeningers Landsorganisation, præsident f. Dansk Feltartilleriforening.

Adr.: Jernbanevej 21, Holbæk.

Pedersen, Axel Harald, landsretssagfører, dr. jur. (R¹. 5/2 1960) (Fi.I.F.K.2.) (Fi.L.2².) (Fi.O.F.K.1.) (I.F.3.) (S.V.3¹.); f. 15/11 1903 i Ballerup, Kbhvn.s amt, søn af tømremester Peder Pedersen og hustru Karen Marie, f. Jørgensen; g. 1932 m. Hilda P., f. Jensen, død 1962; præliminæreksm. 1919, student 1921, cand. jur. 1928, fuldmægtig i Københavns alm. Boligselskab 1929–31, sagfører i Kbhvn. 1931, landsretssagfører 1934, midlertidig offentlige sager 1945–48, æresdoktor i retsvidenskab v. Århus universitet 1953; medl. af best. f. Sagførersforeningen af 1924, 1942–45, af kredsbest. f. sagførersamfundets 1. kreds 1944–46, af sagførerrådet 1946–57, af sammes forretningsudvalg 1949–57, af best. f. advokatsamfundets understøttelsesfond 1948–64, formd. 1961–64, af best. f. den selvejende institution Sagførrergården 1948, formd. 1957, medl. af handelsministeriets licitationskommission af 1943 og 1962, af indenrigsministeriets huslejekommission 1946–48, af justitsministeriets udvalg af 1946 til undersøgelse af udlændinges adgang til at erhverve fast ejendom i Danmark, af det af minister Buhl nedsatte udvalg af 1950 t. revision af alm. betin-

gelses for arbejder og leverancer, af finansministeriets udvalg vedr. stempel- og tinglysningsafgifter 1952–55, formd. f. det af statsministeriet i 1954 nedsatte udvalg om navngivning af fast ejendom, medl. af best. f. Dansk Idræts Forbund 1944–64, af forretningsudvalget 1947–64, af Idrættens forskningsråd 1959, af International Amateur Athletic Federations Rules and Records Committee 1946–55, af Danmarks olympiske komité 1951, formd. f. Dansk Atletik Forbund 1944–48, medl. af repræsentantskabet f. statens byggeforskningsinstitut 1947–56, f. Byggeriets Realkreditfond 1959, formd. f. best. f. A/S Byggeriets Maskinstationer 1953, medl. af tilsynsrådet f. Grundejernes Hypotekforening, af best. f. Østifternes Brandforsikring, Forvaltningsforeningen for Kapitalanlæg Investor, A/S Investor af 1962, godset Basnæs, fl. aktieselskaber og legater, Provinsbørns Ferieophold i Kbhvn., Feriehjemmet i Humlebæk, Kollegieselskabet af 1960 afd. II, kollegierne Ved Solbakken og Kollegiegården, næstformd. i likvidationskomitéen f. A/S Københavns Kreditbank 1957, juridisk konsulent f. den finske ambassade; tildelt Dansk Idræts-Forbunds ærestegn i guld, Dansk Atletikforbunds guldemblem, Svenska Idrottsförbundets internationale fortjænstmedalje, Finlands Fri Idrætsforbunds hæderstegn i guld, Norges Fri Idretts Forbunds fortjænstmedalje, Kgl. Nederlandske Athletik Unions æreskors, Islands Idrætsforbunds ærestegn i guld og sammes 50-års hæderstegn, Norges Idrætsforbunds hæderstegn og dets 100 års-jubilæumsmedalje; har skrevet: Byggeriets retlige og økonomiske Organisation, 1946, 5. udg. 1964, norsk udg. 1956, finsk udg. 1958, svensk udg. 1960; Entreprise- Bygge- og Anlægsarbejder, 1952; Indledning til Advokaterne I, 1951, 2. udg. 1962; II, 1953, 2. udg. 1963; Refusionsopgørelser, 1. og 2. udg. 1954; Licitations, 1955; C. B. Henriques. En retstens tjener, 1956, 2. udg. 1957; Sagførersalærer. En håndbog, 1958; Entreprenørtransporter, 1959; Strejfly over advokatstandens understøttelsesvirksomhed, 1961; lokalhistoriske arbejder, bl. a. Sanct Jacobs Kirken i Ballerup, 1929; Af Ballerup-Maaløv Historie, 1945.

Adr.: Nørregade 6, Kbhvn. K.



S. Pedersen
direktør, civilingeniør
Kbhvn. K.



C. J. Petersen
dommer
Sønderborg



R. Petersen
oberstløjtnant
Brørup



V. J. Petersen
pens. toldforvalter
Hobro

Pedersen, Hans Aksel Ib, oberst (R¹. 2/2 1959) (H.T.H.) (F.N.T.M.); f. 13/2 1910 i Ålborg, søn af stabssergent Hans Pedersen og hustru Kirsten Marie, f. Jensen; g. 26/10 1935 m. Gerda P., f. Nægele; student fra Ribe 1928, premierløjtnant 1933, kaptajnløjtnant 1939, generalstabskursus 1941–43, kaptajn 1943, oberstløjtnant 1951, oberst 1956, chef f. forsvarrets gymnasium, hærens officersskole og hærens specialofficersskole samt kommandant på Frederiksberg Slot s. 1961; tjenstgørende i generalstaben 1945–48, lærer i taktik og krigshistorie v. hærens officersskole 1950–55 og formd. f. Fodfolkets taktiske Reglementskommission 1951–55, kommandant i Søgårdlejren og chef f. Kongens fodregiments 2. bataillon 1955–56, UNEF-forbindelsesofficer i Ægypten 1956–57, garnisonskommandant og chef f. Slesvigske fodregiment, Haderslev 1957–61, studierejser t. USA, Frankrig, England og Tyskland; næstformd. f. De danske Skytte-, Gymnastik- og Idrætsforeninger 1961, formd. s. 1963, medl. af hærkommandoens pædagogiske arbejdsgruppe 1961–64.

Adr.: Frederiksberg Slot, Kbhvn. F.

Pedersen, Jørgen Juel, oberstløjtnant (R¹. 8/3 1961) (H.T.H.); f. 9/5 1918 i Kbhvn., søn af inspektør Peder Julius Pedersen og hustru Carla Dagmar, f. Haagensen; løjtnant af res. 1940, frekventeret forsvarrets gymnasium 1941–43, hærens officersskole 1943–46, premierløjtnant 1946, kaptajnløjtnant 1950, fuldmægtig i forsvarsministeriet 1952, kaptajn 1954, kontorchef i forsvarsministeriet s. å., batterichef v. Kronens artilleriregiment 1961, oberstløjtnant og chef f. 2. artilleriafd. 1962, kursusophold i USA 1953–54; medl. af værnepligtsnævnet 1955–62.

Adr.: Egemosen 2, Skodsborg.

Pedersen, Sigurd, direktør, civilingeniør (R¹. 24/8 1961) (Stb.B.E.3.); f. 8/12 1901 i Thisted; søn af kommunelærer H. Pedersen; g. m. Margrethe P., f. Clausen; student 1921, cand. polyt. 1927, ingeniør i F. L. Smidth & Co. A/S, Kbhvn. s. å., i sammes Tokyo-afd. 1932, i New York 1937, leder af F. L.

Smidth & Co. (Bombay) Private Ltd. 1939–42 og 1946–49, rådgivende ingeniør f. den indiske regering vedr. cementproduktion 1942–46; underdirektør i F. L. Smidth & Co. A/S, Kbhvn. 1950, direktør 1953, direktionsrådets formd. 1960; till. direktør i F. L. S. Overseas A/S 1953; medl. af best. f. F. L. Smidth & Co. (Bombay) Private Ltd., Bombay s. 1939, f. A/S Jernkontoret, Kbhvn. s. 1950, f. A/S Aalborg Portland Cement-Fabrik s. 1953, f. A/S Varde Staalværk s. 1954, f. F. L. Smidth & Co., New York s. 1959, f. A/S Nordiske Kabel- og Traadfabriker og Nordisk Industri Holding A/S s. 1959, f. Cumberland Holdings Limited, London s. 1961, f. F. L. Smidth & Co. A/S og F. L. S. Overseas A/S, Kbhvn. s. 1962, f. Green Park Equity Trust Co. Ltd., London s. 1962, f. Cement Investments A/S, Kbhvn. s. 1963; formd. f. best. f. A/S Det Danske Luftfartsselskab og A/S SAS-Invest 1959–61, medl. af atomenergikommissionen 1956, af Akademiet for de Tekniske Videnskaber 1960; dansk konsul i Bombay 1949–50.

Adr.: Grønningen 15, Kbhvn. K.

Permin, Ole-Christian, oberst, regionsleder (R¹. 6/7 1961) (Hjv.F.T.) (H.T.H.) (Sv.Hjv.1.); f. 28/7 1913 på Frbg., søn af oberst O. H. Permin og hustru Nancy P., f. Aarestrup; g. 23/4 1937 m. Vibeke P., f. Lembcke; student 1931, stud. v. Polyteknisk Læreanstalt, premierløjtnant i infanteriet 1936, fung. adjutant v. jyske division 1940–41, frekventeret generalstabskursus 1941–43, kaptajnløjtnant 1942, tjenstgørende i krigsministeriet 1943–49, kaptajn 1945, kompagnichef v. Danske Livregiment 1949–51, stabschef v. hjemmeværnet 1951–57, oberstløjtnant 1952, t. rådighed f. hjemmeværnet 1957–61, oberst 1959, regionsleder, oberst i hjemmeværnet og chef f. hjemmeværnsregion VI s. 1961, till. lærer v. forsvarsakademiet 1952–57; skoleforstander v. Akademisk Skytteforenings Terrain-sportsafd. 1942–44, chef f. afd. 1944–47, f. Christiansborg bataillon 1944–45, formd. f. københavnske O-gruppernes hjemmeværnsforening og medl. af hjemmeværnsforeningernes Københavnsledelse 1946–48, medl. af best. f. Akademisk Skytteforening



S. N. S. Peytz
pens. dommer
Kbhvn. Ø.



J. K. Pichert
urmagermester
Nørre Nebel



M. C. Plinius
direktør
Lugano



E. A. I. Polack
advokat, konsul
Alexandria

1944–47, sekr. f. Det krigsvidenskabelige Selskab 1945–50, medl. af hovedbest. f. Fællesorganisationen af officerer i hæren 1952–56 og 1957–60.

Adr.: Hovmarksvej 30, Charlottenlund.

Petersen, Carl Jørgen, dommer (R¹. 13/4 1961); f. 1/5 1894 i Hørby, Holbæk amt, søn af købmd., kroejer Lars P. Petersen og hustru Ingeborg, f. Jensen; g. 25/10 1921 m. Jacobine Antonie P., f. Ploug Kjeldsen; student 1913, cand. jur. 1919, dommerfuldmægtig i Tønder 1920, i Gråsten 1923, dommer i Nibe købstad m. v. 1943, i Als Nørre og Sønder herreder 1949, i Sønderborg retskreds s. 1957; medl. af Gråsten sogneråd 1929–43, formd. 1931–43, formd. f. landvæsenkommissionen f. Sønderborg amtsrådsreds s. 1949, f. afvandingskommissionen s. 1954 og f. fredningsnævnet s. 1957.

Adr.: Engelsehøjgade 22, Sønderborg.

Petersen, Ejler, pens. stationsforstander (R¹. 14/8 1962); f. 24/2 1896 i Fredericia, søn af murermester Rasmus Petersen og hustru Johanne, f. Jeppesen; g. 22/8 1922 m. Elna P., f. Christensen; realeksm. 1912, trafikalev i DSB 1913, trafikmedhjælper 1916, trafikass. i Fredericia 1919, overtrafikass. i Nyborg 1940, trafikkontrollør i Esbjerg 1945, stationsforstander i Korsør 1952–63.

Adr.: Gudrunvej 8, Charlottenlund.

Petersen, Rolf, oberstløjtnant (R¹. 2/2 1960) (H. T.H.); f. 17/12 1903 på Frbg., søn af slagtermester Einar Petersen og hustru Anna Sophie Elvira, f. Petersen; g. 1/8 1959 m. Asta R. P., f. Laurssen; premierløjtnant 1932, kaptajn løjtnant 1939, tjenstgørende v. Geodætisk Institut 1941–46, kaptajn 1942, oberstløjtnant v. Falsterske fodregiment 1956.

Adr.: Skolegade 16 A, Brørup.

Petersen, Valdemar Jeppe, pens. toldforvalter (R¹. 23/2 1962); f. 18/10 1892 i Ålborg, søn af trikotagehandler Chr. Martin Petersen og hustru Mariane, f. Jeppesen; g. 14/1 1922 m. Paula Christine P., f. Paulsen; realeksm. 1909, toldmedhjæl-

per i Silkeborg 1910, i Svendborg 1914, toldass. i Ålborg 1917, i Varde 1919, i Egersund 1920, i Århus 1925, overass. sst. 1931, toldkontrollør i Korsør 1938, overkontrollør i Vejle 1944, toldforvalter i Hobro 1950–62; formd. f. Den konservative Forening for Hobro og Omegn s. 1952, medl. af Rotary International.

Adr.: Vester Altan 18, Hobro.

Peytz, Svend Nicolai Sofus, pens. dommer (R¹. 3/9 1960); f. 29/6 1893 i Kbhvn., søn af baneingeniør L. C. P. Peytz og hustru Jørgine, f. Hansen; g. 29/1 1922 m. Olga P., f. Christensen; student 1911, cand. jur. 1918, herredsfuldmægtig 1918–19, politifuldmægtig i Middelfart 1919, dommerfuldmægtig i Rudkøbing 1920, dommer i Ærøskøbing købstad og Ærø herred 1940, i Slagelse købstad m. Antvorskov birk 1947, i Bregentved-Gisselfeld birk (nu betegn.: Haslev Retskreds) 1952–62, till. byrådssek. i Rudkøbing 1920–35, havnesekr. 1929–35, sparekasserevisor 1934–36; medl. af tilsynsrådet f. Tranderup sogns Spare- og Lånekasse 1940–47.

Adr.: Strandboulevarden 44, Kbhvn. Ø.

Pichert, Jes Kristensen, urmagermester (R¹. 5/1 1963).

Adr.: Nørre Nebel.

Platau, Villy, fhv. politimester (R¹. 13/3 1959) (H.T.P.) (D.r.K.M.) (F.Æ.L.4.) (S.N.3.) (Æt.S.4.); f. 9/2 1890 i Kbhvn., søn af korchef, cand. jur. Chr. Platau og hustru Magdalene, f. Ewerts; g. 1° 28/4 1917 m. Erna P., f. Oswald, ægteskabet opløst 1948, g. 2° 26/11 1948 m. Grete P., f. Andersen; student 1908, cand. jur. 1914, by- og birkefuldmægtig i Nykøbing S. s. å., by- og herredsfuldmægtig i Store-Heddinge 1916, dommerfuldmægtig sst. 1919, politimester i Frederikshavn købstad og Horns herred samt Skagen købstad og Læsø birk 1935, till. politikommandør f. Nordjylland 1945–46, politimester i Kbhvn.s amts nordre birk 1946–60.

Adr.: Bernstorffsvej 146, Hellerup.



J. Poulsen
oberst
Paris



T. K. Poulsen
politimester
Skive



Aa. Rangel-Nielsen
amtmand
Ringkøbing



A. Rasmussen
pens. stationsforstander
Århus C.

Plinius, Marius Christian, direktør (R¹. 21/1 1959) (Po.P.R.3.) (Po.P.R.4.) (Ty.F.R.F.2³); f. 20/7 1894 i Kbhvn., søn af entreprenør Chr. Plinius og hustru Laura, f. Larsen; g. 20/8 1941 m. Alicja Margaret P., f. Taylor; realeksm. 1910, frekventeret Købmandsskolens aftenkursus 1910–14, ansat i ØK 1910, leder af selskabets skibsfartsafd., Bangkok 1916–20, i samme branche i Singapore, Libau, Riga og Warszawa 1920–30, direktør i Gdynia-Amerika Linien, Warszawa 1930, adm. direktør 1939, formd. i best. f. Gdynia-America Shipping Lines Ltd., Gdynia 1949, director og manager i United Baltic Corporation Ltd., London 1950–61; deputy Chairman f. MacAndrews & Co., Ltd., London, medl. af best. f. United Baltic Corporation Ltd., London, East Asiatic Co., Ltd., London, John Glynn & Son, Ltd. og John Hall Jnr. & Co., Ltd., London.

Adr.: Via Ruvigliana 35, Viganello, Lugano, Schweiz.

Plum, Preben Thorvald Paul Bretteville, professor, overlæge, dr. med. (R¹. 23/11 1961); f. 31/8 1906 i Assens, søn af købmd. Thorvald Sophus Bretteville Plum og hustru Ingrid P., f. Hvenegaard; dr. med. 1938, professor v. Kbhvn.s universitet 1943, overlæge v. Rigshospitalets børneafd. 1943.

Adr.: Rigshospitalet, Blegdamsvej, Kbhvn. Ø.

Polack, Edwin Alexandre Isaac, advokat, konsul (R¹. 1/1 1961); f. 25/8 1897 i Alexandria, Ægypten, søn af uldeksportør Jack A. Polack og hustru Mary, f. Dello Strologo; g. 10/8 1937 m. Iris P., f. Sarda; frekventeret Swiss College, Alexandria, cand. jur., Paris 1916, sagfører v. Ægyptens internationale Ret 1916–49, s. 1949 v. Nationalretten, till. dansk konsul s. 1937; vicepræsident f. det danske råd i Ægypten 1940–45.

Adr.: Salah Salem Street 15, Alexandria, U.A.R.

Poulsen, Jørgen, oberst (R¹. 18/4 1960) (H.T.H.) (Fi.Fr.4.m.Sv.E.) (Fi.M.M.) (Fi.Kr.M.K. 1939–45); f. 30/11 1912 i Kbhvn., søn af oberst Axel

Martin Poulsen og hustru Daisy Maud, f. Davies; g. 15/5 1946 m. Maj-Lis Linnea P., f. Karlsson; student 1932, premierløjtnant 1935, kompagnichef i Finland 1939–40 og 1943–45, i Jever 1947, Fort Benning 1949–50, bataillonschef i Itzehoe 1957, sektionschef i hærstaben 1955–56, v. NATO Defense College, Paris 1964, till. national militær repræsentant i SHAPE 1964, till. lærer v. infanteriets skoler 1937–43, chef sst. 1948–54 og 1959–63; formd. f. hærkommandoens pædagogiske arbejdsgruppe 1961–63, f. Dansk Militær-psykologisk Selskab 1956–57.

Adr.: NATO Defense College, 21, Place Joffre, Paris, France.

Poulsen, Thomas Kristijan, politimester (R¹. 20/2 1963); f. 30/3 1895 i Hallund, Hjørring amt, søn af gårdejer Anton Poulsen og hustru Maren Thominé, f. Larsen; g. 29/11 1924 m. Nanna P., f. Svennevig; udd. v. landbrug, præliminæreksm. 1910, landinspektørelv v. landbohøjskolen 1916–17, student 1918, cand. jur. 1924, sagførerfuldmægtig i Gråsten s. å., politifuldmægtig i Skive s. å., politimester i Skive købstad og Sallinglands herreder s. 1941; næstformd. f. Skive Roklub 1926–28, formd. 1928–48, æresmedl. s. 1948.

Adr.: Frederiksdal Allé 4, Skive.

Price, John Christoffer Valdemar, sceneinstruktør, skuespiller (R¹. 3/12 1960) (F.Æ.L.5.) (N.St.O. 3¹); f. 15/9 1913 i Kbhvn., søn af balletmester Tommy Price og hustru Charlotte, f. Hansen; g. m. skuespillerinden Birgitte P., f. Bruun; frekventeret Det kgl. Teaters balletskole og elevskole, debut s. skuespiller 1932, lærer v. Det kgl. Teaters elevskole; hovedroller: Jean de France, Prins Erik (Gustav Vasa), Mefisto og Døden (En Sjæl efter Døden), Nonpareil (Recensenten og Dyret), Andreas Blegnæb (Hellig Tre Kongers Aften), Gart (Vintersolhverv), Christian VII (Paladsrevolution), Kludesamleren (Den gale fra Chaillot), Kong Richard III, von Bachhausen (Bureau-slaven), Feltpræsten (Mutter Courage), Mon. Orlas (Faderskolen), Lei-



C. C. Rasmussen
kontorchef
Kbhvn. N.



H. G. Rasmussen
proprietær
Ringsted



J. V. S. Rasmussen
oberstløjtnant
Søborg



O. M. Rasmussen
pens. jernbanepostmester
Fredericia

cester (Maria Stuart), Dr. Rank (Et Dukkehjem), Kaptajn Corchoran (Pinafore), Cyrano (Cyrano de Bergerac), Cosme (Drilledjævlen), Djævelen (J.B.), Kongen (Becket), Jakob (Indenfor Murene); iscenesættelser (Det kgl. Teater): Kivfuglen, Paaske, Cæsar og Cleopatra, Fluerne, Tartuffe, Den Stundesløse, Urene Hænder, Othello, Omstigning til Paradis, Den Gerrige, Foran Spejlet, Som man behager, Elverhøj, Pygmalion, Hellig Tre Kongers Aften, Hamlet, Mascarade, Den blaa Pekingese, H. C. Andersen eller Hans Livs Eventyr, Aladdin, De unges Forbund, Den døde Dronning, Barselstuen, Nej, Macbeth, Becket, Den vægelsindede, Sparekassen, Julius Cæsar, (privatteatre): Dollarprinsessen, Zigeunerbaronen, Stjernevognen, Den glade Enke, Privatliv, Manden uden Sjæl, Rødt og graat, Røverne, Clerambard.

Adr.: Reventlowsgade 10, Kbhvn. V.

Rangel-Nielsen, Aage, amtmand (R¹. 1/1 1964); f. 13/8 1908 i Kbhvn., søn af viceskoleinspektør, cand. mag. Einar Carl Rangel-Nielsen og hustru Fanny Marie, f. Nehm; g. 14/4 1949 m. Inger R-N., f. Vinther; student 1926, ansat u. Kbhvn.s magistrat 1927–36, cand. jur. 1936, fung. sekr. i indenrigsministeriet s. å., sekr. sst. 1938, fuldmægtig 1944, ekspeditionssekr. 1950, kontorchef 1955, amtmd. over Ringkøbing amt 1958; sekr. i landskatteretten 1938–42, formd. f. fredningsplanudvalget f. Ribe og Ringkøbing amter 1959, f. mødrehjælpsinstitutionen f. Ringkøbing amt 1960, f. repræsentantskabet f. Herning seminarium 1961, f. Historisk Samfund for Ringkøbing amt 1962, medl. af best. f. Kronprins Frederiks Fond 1962.

Adr.: Ringkøbing.

Rasmussen, Alfred, pens. stationsforstander (R¹. 20/5 1961); f. 28/2 1894 i Rud, Randers amt, søn af gårdejer Niels Anton Rasmussen og hustru Karen Marie, f. Rasmussen; g. 26/8 1919 m. Karen R., f. Sieck; realeksm. 1910, trafikelev i DSB 1911, trafikass. 1919, overass. i Århus 1935, trafikkontrollør sst. 1940, overtrafikkontrollør i Nyborg

1942, stationsforstander sst. 1949–62; medl. af Rotary International (Nyborg Rotary Club) 1950–62.
Adr.: Christiansgade 25, Århus C.

Rasmussen, Carl Christian, kontorchef (R¹. 10/5 1961); f. 4/3 1897 i Stubbekøbing, søn af overretssagfører Johs. Rasmussen og hustru Maren, f. Olsen; g. 9/7 1932 m. Ebba R., f. Lundbeck; student 1915, ansat i Revisions- og Forvaltnings-Instituttet 1917–27, cand. jur. 1931, sagførerfuldmægtig s. å., sekr. v. Landsoverskatterådet 1932, fuldmægtig i statens ligningsdirektorat 1938, ekspeditionssekr. sst. 1941, ligningsinspektør 1946, kontorchef s. å.

Adr.: Refsnæsgade 46, Kbhvn. N.

Rasmussen, Henry Georg, proprietær (R¹. 30/5 1962); f. 23/9 1889 i Gåbense, Maribo amt, søn af proprietær Ole Rasmussen og hustru Kirstine, f. Olsen; g. 24/8 1924 m. Asta R., f. Marquard Jensen; udd. v. landbrug, frekventeret N. Ørsløv folkehøjskole 1905–06, Tune landbrugsskole 1907–08, landvæsenselev på Gedsergård 1908–12, forvalter sst. 1912–14, volontør i engelske landbrug 1914–16, plantagebestyrer på Malakkahalvøen 1916–20, studieophold i Kina, Japan, British Columbia, Canada og USA 1920, s. 1920 ejer af »Dønnermosegård«; medstifter af og næstformd. f. Ringsted Andels-Fjerkræslageri 1933–38, formd. 1938–63, formd. f. A/S Konserverfabrikken Rico, Ringsted 1948–63, direktør 1963, formd. f. Danmarks Fjerkræavlforening 1951–63, næstformd. f. Landsudvalget for Fjerkræavl indtil 1963.

Adr.: Dønnermosegård pr. Ringsted.

Rasmussen, Jens Vilhelm Seebach, oberstløjtnant (R¹. 1/10 1962) (R. 1953) (H.T.S.); f. 24/5 1908 i Odense, søn af frisørmeester Johs. Anders Hagem Seebach Rasmussen og hustru Christiane Sofie, f. Pedersen; g. 19/3 1932 m. Ada Ella Elisabeth R., f. Bech; frivillig lærling i søværnet 1924, ansat i intendanturen 1925, proviantass. i søværnet 1929, proviantkvartermester III 1932, II 1935, I 1937, intendant II 1938, I 1942, overført t. flyve-



R. E. H. Rasmussen
professor, dr. phil.
Lyngby



T. Rasmussen
fhv. direktør
Århus C.



V. C. Rasmussen
pens. stationsforstander
Kbhvn. F.



W. H. Reindel
oberstløjtnant
Kbhvn. F.

våbnet 1950, overintendant 1951, kaptajn i forsvarrets intendanturkorps s. å., oberstløjtnant 1957; medl. af best. f. Organisationen af Søværnets Intendantter s. 1944, formd. 1945–52, sammes repræsentant i Danske Statsembedsmænds Samråd, medl. af best. f. Intendanturofficersforeningen 1952–62, næstformd. f. Organisationen af Flyvevåbnets Officerer 1953–62.

Adr.: Spergelmarken 8, Søborg.

Rasmussen, Karl Villiam, kommandørkaptajn (R¹. 31/3 1961) (H.T.S.); f. 17/9 1918 i Verringe, Odense amt; reserveintendant 1941, intendant II 1943, I 1949, fuldmægtig i forsvarsministeriet 1951, kaptajn 1952, kontorchef i forsvarsministeriet 1955, kommandørkaptajn 1962.

Adr.: Krokodillegade 21, Kbhvn. K.

Rasmussen, Otto Marius, pens. jernbanepostmester (R¹. 11/2 1961); f. 6/2 1892 i Kjellerup, Viborg amt, søn af gårdejer Peter Rasmussen og hustru Anine Marie, f. Nielsen; g. 27/10 1923 m. Sophie Marie R., f. Lawaetz Schytt; realeksm. 1908, kontorist 1908–10, elev i postvæsenet 1910, postmedhjælper 1913, postekspedient 1917, overass. 1932, overkontrollør 1939, jernbanepostmester 1947–62; medl. af hovedbest. f. Dansk Post- og Telegrafforening 1925–29 og 1934–39.

Adr.: Gothersgade 24, Fredericia.

Rasmussen, Rasmus Ebbe Hansen, professor, dr. phil. (R¹. 25/1 1961); f. 28/11 1901 i Sejstrup, Ribe amt, søn af smedemester Rs. Rasmussen og hustru Marie, f. Hansen; g. 28/10 1928 m. Elna R., f. Lauritsen; student 1922, cand. mag. 1928, universitetets guldmedalje 1930, dr. phil. 1936, videnskabelig ass. v. Polyteknisk Læreanstalts fysiske samling 1928–42, docent v. Danmarks farmaceutiske højskole 1942–48, professor v. Danmarks tekniske højskole s. 1948; medl. af Akademiet for de tekniske Videnskaber 1950, af atomenergikommissionen 1955–63, af forsvarrets forskningsråd 1955–62, formd. f. Danmarks fysik- og kemiundervisningskommission 1960–63; har skrevet: Om Luft-

arters Strømning i snævre Kanaler, disputats 1936; lærebøger samt afhandlinger i fagtidsskrifter.

Adr.: Buddingevej 47, Lyngby.

Rasmussen, Rasmus Hansen, fhv. gårdejer (R¹. 22/3 1960) (R. 1949); f. 27/9 1892 i Moderup, Odense amt, søn af gårdejer Niels Jørgen Rasmussen og hustru Ane Marie, f. Nielsen; g. 24/5 1916 m. Karoline R., f. Nielsen; udd. v. landbrug, frekventeret Særlev ungdomsskole 1911–12, overtager slægtsgården 1916–60; formd. f. Særlev sogneråd 1929–58, medl. af amtsrådet 1935–62, medl. af repræsentantskabet f. De Nordfynske Baner 1935–62, af tilsynsrådet f. Bogense Sparekasse s. 1936, formd. s. 1948.

Adr.: Moderup pr. Guldbjerg.

Rasmussen, Thøger, fhv. direktør (R¹. 27/6 1963); f. 30/9 1884 i Elledede, Holbæk amt, søn af friskolelærer Hans Rasmussen og hustru Maria Kirstine, f. Hansen; g. 31/10 1908 m. Kathrine R., f. Hansen; lærereksm., Jellinge 1905, udd. s. sanger h. kgl. kammeranger Vilh. Herold og h. professor Iffert, Dresden, kommunelærer i Viby J. og Århus 1906–49, debutkoncert i Kbhvn. 1924, koncertvirksomhed, till. lærer i sang v. Det jyske Musikkonservatorium 1927, medl. af best. og daglig leder 1932, direktør f. konservatoriet 1949–63; medstifter af Danmarks Sanglærerforening 1935, formd. 1935–52, æresmedl. s. 1952, overdirigent f. Danske Læreres Sangkor 1938–49, medl. af præsidiat f. De danske Folkemusikskoler s. 1949; har udgivet: Hvordan skal jeg synges?; Syngesøvelser for Børn; har komponeret: Jydske Viser; korsange og småbørnssange.

Adr.: Strandparken 5, Århus C.

Rasmussen, Valdemar Carl, pens. stationsforstander (R¹. 16/11 1960) (S.V.3¹); f. 4/11 1892 i Fredericia, søn af togfører L. J. Rasmussen og hustru Anna Hansine, f. Hansen; g. 13/10 1922 m. Else Ottilie R., f. Christensen; præliminæreksm., trafikale v. DSB 1909, ansat v. Kbhvn.s Hovedbanegård 1914, trafikassistent sst. 1917, overtra-

fikassistent 1932, overtrafikkontrollør 1942, stationsforstander v. Østerport station 1950–62, till. lærer v. jernbaneskolen 1935–55; medl. af Statsbanernes eksamenkommission, af best. f. Statsbanepersonalets Låne- og Spareforening af 1883.

Adr.: Randbølvej 16, Kbhvn. F.

Rasmussen, William Axel Schultz, afdelingschef (R¹. 26/11 1963); f. 16/5 1899 i Kbhvn., søn af viktualiehandler Jørgen Rasmussen og hustru Christiane, f. Schultz; g. 14/11 1923 m. Anna R., f. Jensen; student 1918, ansat i Livsforsikrings-Akts. Hafnia 1919, afdelingschef sst. s. 1955; økonomiseminar i Studenterforeningen 1924–25 og 1932–33, medl. af best. f. Studenterforeningens Seniorklub s. 1933, deltaget i det sønderjyske arbejde s. 1915, efor f. Arveprins Knuds legium s. 1953, formd. f. Sydslesvigsk Studie- og Hjælpefond s. 1955 og f. Arveprins Knuds Fond; medredaktør af Danmarks kommunale Styre 1954–55.

Adr.: Gyldenløvesgade 10, Kbhvn. V.

Reimers, Svend, overingeniør (R¹. 6/7 1962) (H.T.Fo.); f. 28/10 1909 i Esbjerg, søn af maskinmester Mads Peder Thorvald Pedersen og hustru Judite, f. Reimers; student 1928, cand. polyt. 1934, studierejse t. Tyskland, Østrig, Ungarn, Rumænien, Tyrkiet, Grækenland, Italien, Frankrig og Belgien 1937, ingeniør i rådg. ingeniørfa. Knud H. Reimers, Stockholm 1934, hjemsendt s. sekundløjtnant i artilleriet 1935, ingeniør i A/S Franki Fundering, Kbhvn. 1935–36, lærer i statik m. m. v. konstruktørskolen, Haslev 1936–37, rådg. ingeniør s. 1937, ingeniør v. Hærens Bygningstjeneste 1938, overingeniør v. forsvarsbygningsstjeneste 1954, till. lærer på Forsvarsakademiet 1948.

Adr.: Viggo Rothes Vej 29, Charlottenlund.

Reindel, Werner Heinrich, oberstløjtnant (R¹. 2/2 1959) (H.T.H.); f. 21/2 1905 i Gera, Tyskland, søn af rentier Otto Reindel og hustru Anna, f. Dusi; g. 16/11 1929 m. Richarda R., f. Kyhn; sekundløjtnant 1929, premierløjtnant s. å., kaptajn 1939, oberstløjtnant (R.) 1952, afsked bevilget 1961. s. 1961 ingeniør i Dansk Patentkontor.

Adr.: Allégade 25, Kbhvn. F.

Reinhard, Christian Willy René, direktør (R¹. 20/6 1963); f. 21/6 1904 i Kbhvn., søn af direktør L. Reinhard og hustru Asta, f. Jensen; g. 18/9 1927 m. Ingeborg R., f. Steffensen; handelsvidenskabelig diplomprøve v. Handelshøjskolen, Kbhvn. 1938, handelsudd. i fa. Lund & Rasmussen, Helsingør 1919, i fa. Vilh. Christiansen, Kbhvn. 1920, fuldmægtig sst. 1929, prokurist 1932, direktør 1942, medindehaver 1945, virksomheden omdannet t. aktieselskab 1951, direktør s. å., medl. af best. f. Vilh. Christiansen A/S s. 1951, formd. f. Foreningen af Frugtvinfabrikanter i Danmark 1942, medl. af best. f. Vinhandlerforeningen for Danmark 1947–53, af komitéen f. det danske studentehus, Paris 1948, af Industrirådet s. å., formd. f. Foreningen af

danske Erhvervsøkonomer 1954–57, medl. af alkoholkommissionen 1952–60, af revisorkommissionen 1953, af næringslovkommissionen 1954, af best. f. Købmændenes Financierings-Institut 1955, af Committee of Experts on the Production and Marketing of Vine Products and Spirits u. Europarådet 1959, formd. f. Laurits Andersens Fond, f. best. f. Institut for Købmands-Etablering, 1961, af Akademiet for de tekniske Videnskaber 1962, medl. af tilsynsrådet f. handels- og højskolerne 1963.

Adr.: St. Strandstræde 19, Kbhvn. K.

Reinstrup, Ejnar Vilfred, pens. politimester (R¹. 17/7 1961) (H.T.P.) (F.Æ.L.4.) (N.O.N.4.) (S.N.3.) (Æt.S.4.) (Tun.N.I.3.); f. 18/8 1893 i Kbhvn., søn af sadelmagermester G. F. Reinstrup og hustru Magda Marie Helene, f. Jespersen; g. 1^o m. Selma R., f. Bang, ægteskabet opløst 1944, g. 2^o 15/11 1947 m. Sara R., f. Jensen; student 1911, cand. jur. 1917, byfogedfuldmægtig i Randers s. å., birkefuldmægtig i Fredensborg 1918, fuldmægtig h. statsadvokaten i Kolding 1919, medhjælper h. statsadvokaten i Sønderborg 1920, kst. politiadvokat i Kbhvn. 1930, udnævnt 1931, politimester i Kbhvn.s amts søndre birk og Amager birk 1937, i Hillerød m. v. 1952–63, turistchef f. Hillerød by 1964; formd. f. studenterrådet v. Kbhvn.s universitet 1915, f. Foreningen af statsansatte Embedsmænd i Kbhvn.s politi 1936–37, censor v. Statens politiskole s. 1939, medl. af politiets ekstraordinære bedømmelseskommission 1946–47, af udvalget ang. undersøgelser af flyveulykker 1948, af kommissionen ang. mentalundersøgelser, af redaktionsudvalget f. bladet »Politiet« 1949, formd. f. justitsministeriets prøveudvalg for kørelærere (politikreds 1–16) 1949, medl. af best. f. Foreningen af Politimestre i Danmark 1949–55, næstformd. f. Landsforeningen for Politihundesagen i Danmark 1950–53.

Adr.: »Rytterskolen«, Skævinge.

Ringsted, Erik, fhv. direktør, civilingeniør (R¹. 21/4 1960) (F.M.Ma.3.) (F.Æ.L.5.) (Ir.H.4.); f. 2/3 1890 i Tved, søn af kolonibestyrer Carl Ringsted og hustru Henriette, f. Clausen; g. 7/9 1918 m. Josephine Margaret Stewart R., f. Peck; i skibstegnerlære i A/S Burmeister & Wain, Kbhvn. 1906–10, skibstegner i A/S Københavns Flydedok & Skibsværft 1911, i fa. Doxford, Sunderland 1912, Bachelor of Science v. University of Glasgow 1913, skibstegner og chefkonstruktør i Barclay Curle & Co. Ltd., Glasgow s. å., overingeniør i A/S Københavns Flydedok & Skibsværft 1919, d.r. sst., overing. i A/S Burmeister & Wain 1927, direktør v. Odense Staalskibsværft 1933–61; medl. af Akademiet for de tekniske Videnskaber 1948, af repræsentantskabet f. Fyens Disconto Kasse 1942, af best 1943, formd. f. best. 1954, medl. af best. f. Thomas B. Thriges Fond 1947, af Industrirådet 1956–62, af best. f. Vognfabrikken Scandia A/S 1962.

Adr.: Hellerup Hovedbygning, Ferritslev Fyn.



E. V. Reinstrup
pens. politimester
Skævinge



M. Rix
stadsarkitekt, M.A.A.
Bolbro



H. Rohde
departementschef
Kbhvn. Ø.



Aa. A. J. Rosendal
handelsgartner
Vanløse

Rix, Magnus, stadsarkitekt, M.A.A. (R'. 13/6 1961) (R. 1949) (Fr.VIII.M.M.) (C.F.F.H.) (Med. d'Honneur); f. 16/2 1891 i Gjessø, Århus amt, søn af førstelærer Chr. Fr. Rix og hustru Mette Hansigne Kirstine, f. Jessen; g. 28/11 1930 m. Karen Sophie R., f. Andersen; udd. s. arkitekt på Odense tekniske skole, ansat h. den kgl. bygningsinspektør f. Fyens stift m. v., Odense 1915, v. Odense kommunes bygnings- og brandvæsen 1916, bygningsinspektør og brandchef i Odense 1930, distriktsbrandinspektør f. Fyens stift 1941–61; tak-tisk chef f. civilforsvaret 1939–61, chef f. fynske Luftværnsdistrikt 1943–50, medl. af justitsministeriets brandkommission for revision af brandloven, af boligministeriets udvalg til revision af boligtilsynsloven, af civilforsvarsrådet 1950–61, formd. f. repræsentantskabet for de fynske købstæders brandforsikring af 1850 s. 1949, medl. af best. f. Dansk Brandinspektørforening 1942–61, f. Dansk Bygningsinspektørforening, f. Arbejdet Adler, Odense 1935.

Adr.: Uffesvej 8, Bolbro.

Rohde, Henning, departementschef (R'. 1/1 1962) (Fi.H.R.3'). (N.St.O.3'); f. 30/6 1910 i Sønderho, Ribe amt, søn af maleren Johan Rohde og hustru Asa, f. Zøylner; g. 14/10 1943 m. Benedicte R., f. Bülow; student 1928, cand. jur. 1935, sekretær i undervisningsministeriet s. å., fuldmægtig sst. 1944, ekspeditionssekretær 1951, kst. kontorchef 1953, till. medhjælper på højesterets justitskontor 1938–45, t. rådgiver f. ministeriet f. særlige anliggender og f. erstatningsrådet 1945, teatersekretær v. Det kgl. Teater 1945–49, chef f. statsradiofoniens dramatisk-litterære afd. 1950–52, medarbejder v. Politiken 1953–55, vicechef f. Det kgl. Teater og Kapel 1955–61, till. administrativ leder af Den kgl. Ballet 1958–60, fungerende departementschef i ministeriet f. kulturelle anliggender 1961, departementschef sst. 1962; ledende senior i Studenterforeningen 1952–53, formd. f. den kulturelle fond 1961.

Adr.: Rosbæksvej 22, Kbhvn. Ø.

Rosendal, Aage André Jørgensen, handelsgartner (R'. 27/5 1959); f. 14/3 1885 på Frbg., søn af handelsgartner Rasmus Jørgensen Rosendal og hustru Alma, f. Møller; g. 29/11 1916 m. Elisabeth R., f. Linder-Madsen; udd. s. gartner, studieophold i Schweiz, Tyskland, England og Frankrig, eget blomstergartneri i Rødovre 1908–55, i Lille-Værløse s. 1955; medl. af best. f. Dansk Chrysanthemum-Selskab 1928, formd. 1939–58, af repræsentantskabet f. Alm. dansk Gartnerforening 1930–61, af best. f. Gartneres Alderdomshjem 1940, næstformd. 1952–62, næstformd. f. Fællesudvalget for Bedømmelse og Prøvedyrkning af Prydplanter 1941–58; har ledet propagandaudstillinger i Kbhvn. og provinsen.

Adr.: Rødovrevej 115, Vanløse.

Rosfeldt, Harry Lars, fhv. skibsfører (R'. 21/12 1961) (FM².) (S.H.); fhv. skibsfører i Den kgl. grønlandske Handel.

Adr.: Østbanegade 17, Kbhvn. Ø.

Rothenborg, Aage, direktør, ingeniør (R'. 21/1 1959) (Fi.B.H.) (F.Æ.L.5.) (It.F.4.) (I.S.I.2.) (S.V. 3¹.); f. 17/10 1891 i Kbhvn., søn af direktør Herman Arnold Rothenborg og hustru Josephine, f. Salomonsen; g. 5/7 1918 m. Sofie-Elisabeth R., f. Harbou; student 1909, teknisk udd. i Sverige, Tyskland og Frankrig 1909–14, sekundløjtnant i artilleriet 1917, stifter af og adm. direktør f. A/S Husqvarna Fabrikkers Generaldepot 1940, A/S Rothenborg Specialmaskiner for Sy-Industrien 1947, A/S Rothenborg International 1961, A/S Rotan Maskiner 1947, medstifter af A/S Decca Navigator 1955 og A/S Decca Radar 1959, delingsfører i hjemmevernet s. 1948, medl. af best. f. Det kgl. nordiske Oldskriftselskab og f. Selskabet Danske Møllers Venner.

Adr.: Svanemøllevej 53, Hellerup.

Roussel, Aage Absalon, arkitekt, overinspektør, dr. phil. (R'. 13/4 1961) (I.F.3.) (S.N.3.) (Stb.B.E. 4.); f. 27/10 1901 i Kbhvn., søn af grosserer Rudolf Roussel og hustru Hansine, f. Nielsen; g. 21/7



Aa. Rothenborg
direktør, ingeniør
Hellerup



F. H. Rydgaard
fhv. overkirurg
Kbhvn. S.



E. N. S. B. Rype
oberstløjtnant
Fredericia



H. Rømeling
kommandørkaptajn
Virum

1931 m. Elisabeth R., f. Velschou; udgået fra Kunstakademiet, Kbhvn. og Stockholms högskola, dr. phil. 1941, ansat v. Ivgitug Kryolitbrud, Grønland 1924–26, bestyrer 1925–26, arkæologiske Grønlandsekspeditioner 1926, 1930, 1932, 1934, 1935 og 1937, t. Island 1939, deltaget i Kuwaitekspe-
ditionen 1958 og 1959, inspektør v. Nationalmu-
seet 1937, overinspektør sst. 1949, till. arkitekt f. det særlige bygningssyn 1944; formd. f. de særlige kirkesyn 1951, generalsekr. f. den officielle danske kunst- og kulturudstilling, London 1948, museums-
udvalgets sekr. v. udstillingen »The arts of Den-
mark«, USA 1960–61, kompagnichef i hjemme-
værnet 1949, leder af Museet for Danmarks fri-
hedskamp 1957, medl. af Frbg. kommunalbest. 1958; har skrevet: Norse Building Customs in the
Scottish Isles, 1934; Sandnes, 1936; Børglum Klo-
ster, 1937; Farms and Churches, disputats 1941; Danmarks Middelalderborge, 1942; Vor Frue Kir-
ke i Haderslev, 1952; medforfatter af Forntida
gårdar i Island, 1943, Helligaandskirken i Kø-
benhavn, 1949; har udgivet: Ældre dansk Arkitek-
tur; medarbejder v. Danmarks Kirker; redaktør af
Danmarks Nationalmuseum, 1957, af Danske Slot-
te og Herregårde 1–16 1963.

Adr.: Allégade 6 hvh., Kbhvn. F.

Rydgaard, Frode Harald, fhv. overkirurg (R'. 12/5 1960) (I.F.2.) (S.C.XIII); f. 13/7 1890 i Kbhvn., søn af redaktionsskr. Harald Hansen og hustru Manna, f. Hansen; g. 1/12 1917 m. Ellen R., f. Ømann; student 1907, cand. med. 1914, reserve-
læge i hæren 1914–15, kandidat v. københavnske
hospitaller 1914–17, reservelæge v. professor Rov-
sings klinik 1917–18, klinisk ass. v. rigshospitalets
kirurgiske afd. C 1918–20, 2. reservekirurg sst.
1920–21, 1. reservekirurg 1921–24, specialistaner-
kendelse i kirurgiske sygdomme, især nyre- og blæ-
resygdomme, 1924, i kvindesygdomme 1929, over-
kirurg v. Sct. Elisabeths hospital, Kbhvn. 1924–62,
till. lærer v. rigshospitalets sygeplejeelevskole 1921
–26, læge v. ØK s. 1935; formd. f. best. f. Fore-
ningen af Læger ved katolske Hospitaler i Dan-
mark 1947–62, f. handelsministeriets permanente

udvalg til udgivelse af lægebog for søfarende 1948
–60; har skrevet fl. videnskabelige og medicinsk-
populære artikler; redaktør af og medarbejder v.
Haandbog og Lærebog for Sygeplejesker, redaktør
af og medarbejder v. Vore Sygdomme og v. Lære-
bog for Søfarende.

Adr.: Ulrich Birchs Allé 27, Kbhvn. S.

Rype, Erik Nikolaj Severin Bavnshøj, oberstløjtnant (R'. 4/10 1961) (R. 1954) (H.T.H.); f. 9/8 1909 i Silkeborg, søn af postekspedient Johs. Sø-
rensen og hustru Emma Sophia Rype, f. Jensen; g.
29/6 1935 m. Inga Elise R., f. Madsen; student
1929, premierløjtnant i fodfolket 1934, kaptajn-
løjtnant 1940, kaptajn 1945, oberstløjtnant af res.
1956; till. adjutant v. 10. bataillon 1938–40, lærer
v. fodfolkets sergent- og oversergentskole 1940–41,
adj. v. 7. regiment 1941–45; t. rådgiver for Kom-
mandoen for Den Danske Brigade i Sverige samt
chef f. brigadens sanitetskompagni 1944–45; kom-
pagnichef v. 12. bataillon 1945–55, chef f. 7. regi-
ments og 7. brigades operationssektion 1955–58,
t. rådgiver f. 7. regiment og chef for lægekorps-
sets rekrutskoler 1955–59, t. rådgiver f. Komman-
danten i Fredericia 1958–61 og f. Kongens fodre-
giment siden 1961.

Adr.: Hejrevej 7, Fredericia.

Røgind, Sven, fhv. direktør og docent, cand. pol-
lit. (R'. 24/1 1959) (F.M.A.2.) (S.N.3.); f. 24/9
1887 i Århus, søn af overingeniør William Røgind
og hustru Emilie, f. Gottschalksen; g. 1929 m.
Lizzie R., f. Sloth; student 1908, cand. polit. 1912,
sekr. i Revisions- og Forvaltningsinstituttet s. å.,
statistiker i Bryggerforeningen 1914–18, sekr. sen.
fuldmægtig v. den overordentlige kommission af
1914 1919–21, lektor i nationaløkonomi v. Dan-
marks tekniske højskole 1920, docent sst. 1952–60,
till. fuldmægtig v. traktatkommissionen 1921–24,
sekr. f. den af Landsforeningen Den personlige Fri-
heds Værn i 1918 nedsatte alkoholkommission samt
foreningens sekr. 1924–37, direktør f. Forenede
Danske Motorejere 1937–40, f. A/S Forenede Dan-
ske Motorejeres Forsikringselskabet 1937–43, lærer



O. Rømer
bog- og papirhandler
Kbhvn. V.



T. H. Rønne
ambassadør
Oslo



E. S. Sand
fhv. udskrivningschef
Kbhvn. K.



O. Sandberg
hofjægermester, ingeniør
Svanholm pr. Skibby

i samfundsøkonomi v. Københavns Bygmesterskole 1957–62; medl. af best. f. Frbg. kommunes hjælpe-kasse 1917–21, af Frbg. kommunalbest. 1921–37, rådm. 1937, medl. af best. f. Den konservative Vælgerforening 1910–14 og s. 1917, formd. f. Frbg. østre huslejenævn 1923–31, f. et af de frbg.ske huslejenævne s. 1951 (østre), formd. f. best. f. A/S Frederiksberg Bade- og Svømmeanstalt 1934–38, medl. af Frbg. skatteråd 1937–64, næstformd. 1937–58, formd. f. Københavns Motorbådsklub 1938–63, medl. af best. f. Dansk Motorbåds Union s. 1945, formd. s. 1954, medl. af alkoholkommissionen af 1947 (afsluttet 1960), af best. f. Forsikrings Akts. Trekroner s. 1947, f. Marinehistorisk Selskab s. 1951, censor v. Landbohøjskolen 1941–62; har bl. a. skrevet: Danmarks Stats- og Kommuneskatter, 1915; Brændevin, Øl og Vin i de nordiske Landes Lovgivning, 1921; Spiritusmonopolet, 1925; Alkoholbeskatningen i Nordens Lande, 1933; Samfundets økonomiske Forhold, 1943, ny udg. 1951; Afhandlingerne og de offentlige Udgifter, 1954; Afhandling om Trafik og Alkohol, prisbelønnet af det norske »Fondet for Forskning og Folkeoplysning«, 1954; Samfundsforhold og samfundsstyre, 1959; afhandling og artikler i danske og udenlandske kommissionsbetænkninger, håndbøger og tidsskrifter.

Adr.: Steenstrups Allé 13, Kbhvn. V.

Rømeling, Henrik, kommandørkaptajn (R'. 29/1 1960) (H.T.S.) (N.St.O.3') (S.Sv.3') (Stb.F.&G.St.) (Stb.Kr.M.) (Stb.Kron.M.E.II.) (Stb.1939–45 St.) (Sv.G.V.M.T.); f. 17/2 1911 i Kbhvn., søn af toldkontrollør Carl Wilhelm Rømeling og hustru Gerda, f. Bruun; g. 1° 22/9 1935 m. Pia Margherita R., f. Bracony, ægteskabet opløst 1943, g. 2° 26/6 1947 m. Inga R., f. Høyrup; student 1930, søløjtnant II 1935, kaptajnløjtnant 1940, i den engelske flåde 1944–45, orlogskaptajn 1947, adjutant h. H.M. kongen 1947–50, medl. af den danske delegation i Den nordeuropæiske Planlægningsgruppe, London 1950, midlertidig kommandørkaptajn og medl. af staben h. den øverstkommanderende for de fælles forsvarsstyrker i Nordeuropa 1951, kom-

mandørkaptajn s. å., chef f. kadetskibet Holger Danske 1953, f. Kattegats Marinedistrikt, Frederikshavn 1954–58, f. søværnets sergent-, korporal- og mathskoler 1958–61, f. søværnets sergent- og konstabelskoler s. 1961.

Adr.: Løvsvinget 8, Virum.

Rømer, Ove, bog- og papirhandler (R'. 14/8 1962); f. 1/7 1903 i Kbhvn., søn af boghandler Chr. F. Rømer og hustru Agnes, f. Jensen; g. 24/2 1927 m. Karen Elise R., f. Thalbitzer, student 1921, handelsudd. i fa. H. Christensen & Søn, Kbhvn. 1921–23, i London 1924–25, ansat i faderens virksomhed 1925, medindehaver 1930, eneindehaver s. 1944; formd. f. Københavns Boghandlerforening 1941–61, medl. af hovedbest. f. De danske Handelsforeningers Fællesorganisation 1941–64, af best. f. Boghandler-Bo s. 1937, f. Dansk Forfatterfond s. 1943, f. Dansk Principalforening s. 1943, f. Foreningen til unge Handelsmænds Uddannelse s. 1947, formd. f. Fællesudvalget for butikslærlinge 1960.

Adr.: J. M. Thieles Vej 2 A, Kbhvn. V.

Rønne, Torben Henning, ambassadør (R'. 1/1 1961) (F.Æ.L.5.) (I.F.3.) (It.F.4.) (N.O.N.4.) (N.St. O.3') (S.Kr.3.) (S.V.3'); f. 14/4 1919 på Frbg., søn af arkitekt Gerhard Peter Rønne og hustru Ines, f. Jensen; g. 23/6 1949 m. Bergliot R., f. Langaard; student 1937, cand. polit. 1945, ansat i udenrigsministeriet s. å., sekr. sst. 1947, attaché i Paris 1947–49, ministersekr. 1950–53, fuldmægtig 1952, ambassadesekr. i Rom 1954–57, sekr. i det udenrigspolitiske nævn 1958–59, kontorchef i udenrigsministeriet 1959, overordentlig og befuldmægtiget ambassadør i Oslo 1962; tildelt det Colstrup-ske legat 1954.

Adr.: Den danske Ambassade, Olav Kyrres Gate 7, Oslo, Norge.

Saabye, Ella, civilingeniør (R'. juni 1963) (Ju.St. S.4.) (Ju.Z.3.); f. 14/9 1893 i Kbhvn., datter af murermester Johan Jacob Bruun og hustru Ella, f. Hollbøll; g. 13/5 1926 m. civilingeniør Ove Frits S.; student 1911, cand. polyt. 1917, kemiker v. De

forened Bouillonterningfabrikker s. å., assist. ingeniør v. statsprøveanstalten 1918, ingeniørass. sst. 1926, afdelingsingeniør 1936–63; leder af humanitært arbejde i Jugoslavien f. »Red Barnet« 1946–47.

Adr.: Maglekildevej 8, Kbhvn. V.

Sand, Eiler Sigurd, fhv. udskrivningschef (R¹. 27/1 1960); f. 17/2 1890 i Fredericia, søn af oberst M. J. Sand og hustru Caroline, f. Jensen; g. m. Else S., f. Johnsen; student 1908, cand. jur. 1914, fuldmægtig v. Bregentved-Gissfeld birk s. å., fungerende assistent i kriminalretten 1915, byfoged-fuldmægtig i Ebeltoft 1915–16, assistent i indenrigsministeriet 1916, fuldmægtig sst. 1921, kontorchef 1928, chef f. 1. udskrivningskreds 1934–60; sekretær f. Kbhvn.s 8. huslejenævn 1918–25, konstitueret dommer i østre landsret 1921, 1922, 1923 og 1932, sekretær i byggekontrollævnet 1924–27, f. overhuslejenævnet 1925–31, chef f. indenrigsministeriets kontorligafd. 1926–33, f. indenrigsministeriets 2. kontor 1932–34, formd. f. Foreningen af Tjenestemænd v. Bolig- og Indenrigsministeriets Institutioner 1937–53, medl. af hovedbest. f. Hovedstadens Venstre s. 1961; har udgivet flere kommenterende lovudgaver om leje-, bolig- og byggeanliggender, till. afhandlinger i fagtidsskrifter og artikler i dagblade og i »Liberal Debat«.

Adr.: Vendersgade 25, Kbhvn. K.

Sandberg, Oliver, hofjægermester, ingeniør (R¹. 29/1 1959) (S.V.3¹.); f. 21/10 1908 i Kbhvn., søn af gymnastiklærer Oliver Sandberg og hustru Marie Elisabeth, f. Nielsen; g. 23/6 1947 m. Maud Elsie Marianne S., f. Schäffer; i maskinlære i fa. F. L. Smith & Co., Kbhvn. 1923–28, ingeniør fra Kbhvn.s maskinteknikum 1931, ingeniør på lære- stedet 1931–32, eget ingeniørfra. s. 1932, etabl. savværk og emballagefabrik (nu Svanholm Emballagefabrik) 1947, ejer af godset Svanholm s. 1948, till. lærer v. Teknisk skole 1931–32; medl. af best. f. Selskabet De danske Forsvarsbrødre, Kbhvn. s. 1939, formd. s. 1946, f. selskabernes 1. kreds s. 1946, vicepræsident f. De samvirkende danske Forsvarsbroderselskaber i Danmark s. 1948, præsident f. De samvirkende danske Forsvarsbroderselskaber s. 1949, medl. af best. f. Soldatens og Orlogsgestens Fond, formd. f. Danmarks-Samfundets overstyreelse s. 1959, medl. af repræsentantskabet f. Københavns Grundejerforening, f. Alm. Grundejerforsikrings-A/S, af best. f. Våbenbrødrenes mindelegat, af repræsentantskabet f. Atlantsammenslutningen; tildelt Forsvarsbrødrenes æreskors 1943, Union Nationale des Combattants Médaille du Mérite 1962; redaktør af Forsvarsbroderen s. 1946; æresmedlem af The Ancient and Honorable Artillery Company of Massachusetts, USA, 1963; har indstiftet: Fonden af 11. November 1962 (til fordel for en fransk officer eller underofficer), Fonden af 18. april 1964 (til fordel for en finsk reserveofficer eller reserveunderofficer), Fonden af 18. april 1964 (til fordel for en norsk officer eller en norsk underofficer), Fonden af 18. april 1964 (til fordel for en svensk officer eller svensk underoffi-

cer) og Fonden af 18. april 1964 (til fordel for en dansk officer).

Adr.: Svanholm pr. Skibby.

Schacht, Helge Rosenstand, professor (R¹. 2/3 1960); f. 16/4 1897 i Gylling, Århus amt, søn af mejeribestyrer Henrik Gylling og hustru Mathilde, f. Rosenstand; g. 4/11 1925 m. Dagny S., f. Hansen; agronom 1921, studieophold i Tyskland og Sverige, studierejser t. USA 1950 og 1962, ass. v. statens forsøgsstation i Askov 1921, lærer v. Næsgård agerbrugsskole 1921–22, ass. v. statens redskabsprøver 1922–24, lærer v. Testrup højskole 1924–25, fast videnskabelig ass. v. landbohøjskolens afd. f. landbrugsmaskiner 1925, amanuensis sst. 1932, docent 1935, professor 1946; sekr. v. dansk standardiseringsråds udvalg f. landbrugsmaskiner 1929, sektionssekr. v. den internationale mejerikongres 1931, medl. af statens redskabsudvalg s. 1935, af udvalget f. afholdelse af maskinkursus for landmænd 1935–49, medl. af Dansk Standardiseringsråd s. 1937, af sammes forretningsudvalg s. 1959, næstformd. s. 1960, medl. af Akademiet for de tekniske Videnskaber s. 1937, af Kungl. Skogs- och Lantbruksakademien s. 1959 og af Landbrugets filmudvalg s. 1947; medudgiver af Landbrugsgeografi I–II, Det danske Landbrugs Maskinbog og Landbrugets Mekanisering; udarbejdet studievejledning Landbrugs-Maskinlære I–V; medarbejder v. leksika, håndbøger, korrespondancekurser m. m.

Adr.: Valby Langgade 135, Kbhvn. Valby.

Schack, Gudmund Carl Nord, grosserer (R¹. 29/8 1960); f. 17/6 1898 i Fredericia; g. m. Gerda S., f. Fredholm; handelsudd. i fa. Bloch & Andreasens Fabrikker A/S, Fredericia og Kbhvn., selvstændig agenturvirksomhed (tekstil) s. 1927; medl. af best. f. Danske Studenters Roklub s. 1924, næstformd. 1927, formd. 1939–57, formd. f. Skovshoved Idrætsforening 1947–54, medl. af best. f. Dansk Idrætsforbund s. 1955, kasserer 1955–61, næstformd. 1961–62, formd. s. 1962, formd. f. Københavns Idrætsparks forretningsudvalg s. 1959, medl. af best. f. British Import Union, f. Dansk Maskinpark A/S, f. A/S British Motors Import & Holding Company, f. A/S Nordisk Karrosserifabrik, medl. af sø- og handelsretten 1955, æresmedl. af Danske Studenters Roklub, Dameroklubben Gefion, Fredericia Dameroklub, Fredericia Roklub, Lyngby Dame Roklub, Skovshoved Idrætsforening og Skovshoved Roklub; tildelt Dansk Idræts Forbunds og Dansk Forening for Rosports ærestegn i guld, Norges Rosports forbunds guldmedalje og Norske Studenters Roklubs ærestegn.

Adr.: Damgårdsvej 39, Klampenborg.

Schack, Karl Ludvig Marcussen, landsretssagfører (R¹. 2/6 1959); f. 10/1 1888 i Knudsker, Bornholms amt, søn af proprietær Ulrik Marcussen Schack og hustru Kristine, f. Olsen; g. 10/3 1917 m. Ellen Gudrun S., f. Nielsen; student 1906, cand. jur. 1912, byfogedfuldmægtig i Horsens s. å., birkefuldmægtig v. Holstenborg birk 1916, dommerfuld-



K. L. M. Schack
landsretssagfører
Rude



K. C. Schaumburg
fhv. cheffingeniør
Kbhvn. Ø.



G. Schiøler
biskop
Roskilde



M. Schmidt
lodsdirektør
kommandørkaptajn
Gentofte

mægtig v. afdelingskontoret i Skælskør m. bopæl i Rude 1919, landsretssagfører sst. 1935, till. auktionsleder sst.; medl. af tilsynsrådet f. Sparekassen f. Grevskabet Holsteinborg og Omegn 1928, af repræsentantskabet f. Danmarks Sparekasseforening 1950-63, af best. f. Foreningen af Sparekasser i Præstø og Sorø amtskredse 1948-63, af repræsentantskabet f. Fællesbanken for Danmarks Sparekasser 1951-64, formd. f. Dansk Jagtforening 1939-61, æresmedl. s. 1961, medl. af jagtrådet 1941-61, af præsidiet og best. f. Jagt- og Skovbrugsmuseet i Hørsholm 1940-41, af reservatudvalget 1941-61, af reservatrådet 1948-59, medl. af best. f. A/S Dansk Jagtforsikring 1945, vicepræsident v. den 7. nordiske jægerkongres i Kbhvn. 1947, medl. af Nordiske Jægeres Samvirke 1948, medl. af best. og formd. f. forretningsudvalget f. Kalø Jagtgaard 1950-61, af Conseil international de la Chasse 1950-61. Adr.: Rude.

Schaumburg, Knud Christian, fhv. cheffingeniør (R¹. 28/5 1962); f. 3/3 1894 i Ærøskøbing, søn af kommunelærer Kristen Kristensen og hustru Henrikke, f. Schaumburg; g. 8/6 1920 m. Ida Marie S., f. Munksgaard; student 1912, cand. polyt. 1918, ingeniør i KTAS s. å., afdelingsingeniør sst. 1937, chef f. sekretariatet 1944, overingeniør og chef f. selskabets linieafd. 1950, cheffingeniør og chef f. den tekniske forvaltning 1962-64. Adr.: I. E. Ohlsensgade 19, Kbhvn. Ø.

Scheel, Henning Knud Jørgen, museumsinspektør (R¹. 18/7 1962) (F.O.I.P.) (I.St.5.); f. 31/8 1889 i Holbæk, søn af konservator Johan Scheel; g. 21/12 1920 m. Else S., f. Olesen; medstifter af Jagt- og Skovbrugsmuseet, Hørsholm, museumsinspektør sst. 1942-62; har bl. a. illustreret ornitologiske værker og artikler og arrangeret jagtudstillinger fl. steder. Adr.: Tranekær, Langeland.

Schiøler, Gudmund, biskop (R¹. 31/10 1960) (N. St.O.2¹); f. 27/8 1900 i Ålborg, søn af biskop Thomas Schiøler og hustru Anna, f. Syberg Petersen; g.

12/11 1929 m. Gunild S., f. Unmack; student 1917, cand. theol. 1924, lærer v. Ryslinge højskole 1924-25, sognepræst i Vester-Hæsing 1925, i Tølløse 1926, biskop over Roskilde stift 1953; medl. af best. f. Santalmissionen 1935-63, næstformd. 1949, formd. 1956-63, medl. af best. f. Kirkeligt Samfund af 1898, 1938-58, formd. 1953-58, medl. af Sprogforeningens tilsynsråd 1939-59, af best. f. Grundtvigs konvent 1941-47, f. A/S Holbæk Amtstidende 1943-54, formd. 1949-53, medl. af best. f. Grundtvigs højskole 1950-57, næstformd. 1953-57, medl. af salmebogsudvalget 1946-52, af best. f. Det danske Salmebogselskab 1952, f. Liselundfondet 1955, formd. f. det grundtvigske salmebogsudvalg, næstformd. f. Den danske Folkekirkes Nødhjælp 1954-57, formd. 1957-63; redaktør af Søndagslæsning 1940-52; har skrevet artikler i dagblade og tidsskrifter.

Adr.: Palæet, Roskilde.

Schmidt, Aage Sofus, fhv. kriminaldommer (R¹. 11/5 1959); f. 7/12 1892 i Nyborg, søn af stationsforstander Jens Pedersen Schmidt og hustru Mary Agathe Wilhelmine, f. Bøgvad; g. 10/12 1920 m. Ebba Ingeborg S., f. Linck; student 1911, cand. jur. 1919, sekr. v. Kbhvn.s byret 1919-23, till. dommerfuldmægtig v. Frbg. birk 1919-36, i Korsør 1936-45, kriminaldommer i Roskilde 1945-62, kst. dommer i vestre landsret 1946-47 og 1948; formd. f. jordfordelingsudvalget i Roskilde amtsrådskreds m. v. 1950-62, f. fredningsnævnet f. Roskilde amtsrådskreds 1951-62, f. lærlingevoldgiftsretten f. retskreds 11, 1956-62, medl. af Dansk Boldspil-Unions ordens- og amatørudvalg 1958-64. Adr.: Nybrovej 162, Lyngby.

Schmidt, Kresten Nielsen, auditør (R¹. 6/7 1959); f. 4/7 1901 i Arrild, Tønder amt, søn af gårdejer Kresten Jensen Schmidt og hustru Kjestine Marie, f. Reuss; g. 6/10 1935 m. Mary Katharina S., f. Frederiksen; lærereksm., Tønder 1924, student 1929, cand. jur. 1935, dommerfuldmægtig i Ringkøbing s. å., kst. auditør i Roskilde 1940, udnævnt s. å., till. kaptajn i res., honorarlønnet politifuld-



N. S. Schmidt
politimester
Vejle



H. H. Schou-Pedersen
direktør, civilingeniør
Kbhvn. S.



E. Schrøder
fhv. brandchef, civilingeniør
Kbhvn. Ø.



E. Schultz
civilforsvarsdirektør
Hellerup

mægtig i Roskilde s. 1943; formd. f. Roskilde huslejenævn s. 1954.

Adr.: Hersegade 7, Roskilde.

Schmidt, Mogens, lodsirektør, kommandørkaptajn (R¹. 4/10 1959); f. 12/6 1909 i Kbhvn., søn af handelsrejsende Johan Schmidt og hustru Karen Kirstine, f. Skaarup; g. 22/12 1939 m. Inger S., f. Hyllested; student 1927, søløjtnant 1931, kaptajnløjtnant 1939, orlogskaptajn 1946, frekventeret hærens officersskoles geodætiske kursus 1935–37, ansat bl. a. i søkort-arkivet, lodsinspektør 1949, orlogskaptajn i res. s. å., lodsirektør s. 1960, kommandørkaptajn i res. 1961, till. lærer v. søofficersskolen s. 1941.

Adr.: Soløsevej 3, Gentofte.

Schmidt, Niels Sørensen, politimester (R¹. 20/2 1962); f. 16/1 1896 i Arnum, Haderslev amt, søn af gårdejer S. B. H. Schmidt og hustru Elisabeth, f. Hansen; g. 14/4 1923 m. Henriette Christine S., f. Maugstrup (død 1962); student 1915, cand. jur. 1921, dommerfuldmægtig i Herning s. å., politifuldmægtig i Fredericia 1922–40, till. politiass. sst. 1927–38, forstander f. Vejle hospital 1931–40, politimester i Vejle m. v. s. 1940; medl. af vejlkrydsudvalget f. Vejle amt, censor v. statens politiskole, medl. af best. f. Foreningen af Politimestre i Danmark 1955–61, af tilsynsrådet f. Landbosparekasen i Vejle.

Adr.: Fredericiavej 80, Vejle.

Schoubye, Harald Sophus Lystrup, statsskovrider (R¹. 5/1 1963); f. 26/5 1896 i Ålborg, søn af overlæge Carl Schoubye og hustru Louise Marie, f. Ørnsnes; g. 31/3 1939 m. Ebba Agnes Grethe S., f. Hahn; student 1914, forkandidat 1921, kst. skovrider v. grevskabet Brahesminde 1921–22, studieophold i Frankrig 1922–23 og 1951, ass. i statens forstlige forsøgsvæsen 1923, h. godsejer Wilhjelms Orenæs 1924, i statsskovvæsenet, Sønderborg, Åbenrå og Boller skovdistrikter samt i direktoratet 1925–35, skovrider f. Silkeborg skovdistrikt s. 1935, till. statens tilsynsførende v. de private skove i Randers og Viborg amter 1935–36, i Skanderborg og Århus

amter s. 1936, leder af Silkeborg skovfogedskole 1936–63; medl. af best. f. Foreningen af tilsynsførende med de private skove s. 1936, formd. s. 1962, medl. af Taarn-komiteén Himmelbjerg s. 1938, af best. f. Silkeborg Bad A/S s. 1947, landbrugsministeriets repræsentant i samme 1962, medl. af best. f. Silkeborghus 1957–62, af Århusegnens fredningsplanudvalg s. 1963, deltaget i inter-skandinaviske kongresser; har skrevet: artikler i Landinspektørernes Tidsskrift m. m.

Adr.: Silkeborg.

Schou-Pedersen, Hans Henrik, direktør, civilingeniør (R¹. 4/10 1959) (H.T.S.); f. 28/2 1908 i Ringe, Svendborg amt, søn af isenkræmmer Hans Christensen Pedersen og hustru Ingeborg, f. Schou; g. 7/5 1937 m. Elisabeth S-P., f. Steen; student 1926, cand. polyt. 1932, ansat v. marinens flyvevæsen s. å., v. orlogsværftet 1934, ingeniør i søværnet 1937, ingeniør II 1941, I 1946, afdelingsingeniør 1947, underdirektør v. orlogsværftet 1953, direktør sst. 1959, till. lærer v. Danmarks tekniske højskole 1938, lektor sst. 1941–47; formd. f. forsvarets fabriksstyrelse 1959.

Adr.: Pindsovej 28, Kbhvn. S.

Schrøder, Einer, fhv. brandchef, civilingeniør (R¹. 12/9 1960) (H.T.C.F.) (C.F.F.H.) (Sv.Lv.F.T.2.); f. 28/7 1897 i Kbhvn., søn af maskiningeniør Johs. Schrøder og hustru Elisabeth, f. Treschow; g. 5/6 1948 m. Gerda S., f. Ramsgaard; student 1915, cand. polyt. 1920, ingeniør i maskinfabrikken Vølund s. å., v. A/S Strandvejs-Gasværket 1921, brandfuldmægtig v. Frbg. brandvæsen 1924, brandinspektør v. Kbhvn.s brandvæsen 1931, tjenstgørende luftværnsinspektør og chef f. CBU-korpset 1940–45 og brandteknisk medarbejder v. justitsministeriets brandudvalg og brandkommission 1945–47, taktisk chef f. det storkøbenhavnske civilforsvarsområde 1950–64 og chef f. Københavns brandvæsen 1956–64; medl. af luftfartsdirektoratets brand- og katastrofeudvalg 1947, af Københavns boligkommission af 1929 1956–64, formd. f. justitsministeriets prøvkommission f. filmoperatører 1956, justitsministeriets konsulent f. brand-



S. Schultz
museumsdirektør
Kbhvn. F.



K. S. Secher
redaktør
Odense



H. J. Seemann
fhv. overlæge, dr. med.
Kbhvn. Ø.



K. V. Seidel
overdyrlæge
Kbhvn. V.

farlige stoffer 1956–64, medl. af justitsministeriets brandråd 1956–64, distriktsbrandinspektør f. Stor-København, Frederiksborg amt og Holbæk og Roskilde politikredse 1956–64, boligministeriets brandtekniske konsulent vedr. brandsikring af de kongelige slotte 1956–64; tildelt Chr. IX's hæderstegn f. 25 års god tjeneste v. Kbhvn.s brandvæsen, Skånska Brandförsäkringsinrättningens hæderstegn i guld, La medaglia al merito di servizio og Verdienstzeichen 2. Stufe des Österreichischen Bundes-Feuerwehrverbandes; medopfinder af skumfremstillingsmetode 1927–29; har skrevet faglige tidsskriftsartikler.

Adr.: Strandboulevarden 42, Kbhvn. Ø.

Schulin, Sigismund, lensgreve, kammerherre, hofjægermester (R'. 1/1 1960); f. 14/10 1892 i Thisted, søn af amtmd., kammerherre Vilh. greve Schulin og hustru Olga, f. Hedemann; g. 8/6 1920 m. Johanne Amalie S., f. Schou; student 1910, forstkandidat 1917, forpaget Frederiksdal skovbrug 1922–29, overtaget Frederiksdal fideikommisgods, 1929, s. 1930 ejer af godset; formd. f. best. af Majoratsforeningen s. 1958.

Adr.: Frederiksdal Hovedgård, Frederiksdal pr. Lyngby.

Schultz, Erik, civilforsvarsdirektør (R'. 17/3 1960) (H.T.C.F.) (C.F.F.H.) (Sv.C.F.F.M.2.); f. 12/3 1913 i Kbhvn., søn af kommunelærer Aage Schultz og hustru Karen, f. Stokholm; g. 8/1 1938 m. Inger Margrethe S., f. Nielsen; student 1931, cand. jur. 1937, sekr. i Kbhvn.s byret s. å., sagførerfuldmægtig 1938, sekr. i indenrigsministeriet s. å., fuldmægtig sst. 1946, ekspeditionssekr. i boligministeriet 1948–49, administrationschef i civilforsvarsstyrelsen 1950, civilforsvarsdirektør s. 1962, till. sekr. i statens civile luftværn 1938–41, afdelingsleder sst. 1941–50; sekr. i indenrigsministeriets luftværnsudvalg 1946–49, i boligministeriets huslejeudvalg af 1948 og i civilforsvarsrådet 1950, næstformd. s. å., formd. 1962, Danmarks repræsentant i NATO Civil Defence Committee s. 1961, medl. af best. f. Det danske Pigespejderkorps; udgivet: Kommentar

til Boliganvisningsloven, till. talrige tidsskriftartikler.

Adr.: Blidahpark 10, Hellerup.

Schultz, Sigurd, museumsdirektør (R'. 23/11 1959); f. 23/1 1894 i Roskilde, søn af politifuldmægtig C. R. Schultz og hustru Maria Petrea, f. Glasius; g. 21/12 1921 m. malerinden Asta Ring S., f. Ring; student 1911, medhjælper v. Nationalmuseets 1. afd. 1913–18, assistent v. kunsthakademiet kontor 1919–22, kunstanmelder bl. a. v. Dagens Nyheder-Nationaltidende indtil 1957, sekretær f. Forening for Kunsthåndværk 1927, redaktør af Nyt Tidsskrift for Kunstindustri 1928–31, direktør f. Thorvaldsens Museum 1932–63, till. f. J. F. Willumsens Museum, Frederikssund 1957; medl. af best. f. Thorvaldsen Samlingen på Nysø; K. V. E. Mindelegat, Landskabsmaler C. Godtfredsens Legat, Legatet Albertina, Mogens Poulsens Mindelegat, Foreningen af danske Museums mænd 1935–46, Foreningen af danske Kunstkritikere s. 1949, formd. 1957–63; medarbejder v. fl. leksika; har udgivet adskillige værker om kunst.

Adr.: Sdr. Fasanvej 61, Kbhvn. F.

Schulze, Aage Oscar, kommandør (R'. 2/4 1961) (kgl. Belønningsmedalje, 1. kl. m. krone) (H.T.S.) (Fi.L.2.) (F.Æ.L.5.) (Ir.H.3.) (N.St.O.2.).

Adr.: Dalvej 27, Gentofte.

Schwartz-Nielsen, Erik, sektionsingeniør (R'. 16/10 1962); f. 16/9 1898 på Frbg., søn af manufakturhandler Hans Wm. Nielsen og hustru Petrea Augusta Catarina Juliane Sophie, f. Schwartz; g. 28/1 1927 m. Karen Elisabeth Anna S.-N., f. Friis-Skotte; eksaminand 1916, cand. polyt. 1923, ingeniør i entreprenørfa. Fibiger & Villefrance s. å., assist. ingeniør i DSB 1924, ingeniør h. overingeniøren, Århus 1935, i Hjørring 1940, v. 7. banesektion, Fredericia 1942, baneingeniør v. II distrikt, Århus 1944, afdelingsingeniør sst. 1948, v. 1. distrikt, Kbhvn. 1949, sektionsingeniør v. II banesektion, Hellerup s. 1952.

Adr.: Højrups Allé 7, Hellerup.

Secher, Knud Skyum, redaktør (R¹. 21/6 1961); f. 31/7 1907 i Sørup, Svendborg amt, søn af tandlæge H. I. Secher og hustru Kristine, f. Skyum; g. 18/7 1944 m. Helen S., f. Hendeliowitz; journalist v. Svendborg Amtstidende 1926–28, v. Nakskov Ti-øende 1928–29, v. Vordingborg Avis 1931–33, v. Berlingske Tidende 1933–36, rigsdagsmedarbejder og politisk redaktør i Kbhvn. f. Fyens Stiftstidende, Odense, 1936–45, medredaktør v. Fyens Stiftstiden- de 1945, ansvarshavende redaktør s. 1946; i Sveri- ge 1944–45, medl. af Odense byråd 1946–58, af hovedbest. f. Det konservative Folkeparti s. 1948, næstformd. f. Foreningen for den konservative Presse i Danmark 1951–59, formd. s. 1959, medl. af best. f. Ritzau's Bureau, af forretningsudvalget f. Danske Dagblades Fællesrepræsentation, formd. f. Odense Boldklub s. 1955; har skrevet digtsamlinger 1933 og 1942 samt romanerne: Den fremmede Gæst, 1934, En Mand finder Vej, 1936, Mennesker midt i Verden, 1939, Kampen utan Vapen, Sverige 1944, biografi af Christmas Møller, 1945, till. med- forfatter af De danske Flygtninge i Sverige, 1945. Adr.: Filosofgangen 11, Odense.

Seemann, Herbert Johannes, fhv. overlæge, dr. med. (R¹. 4/10 1961); f. 24/3 1888 på Frbg., søn af banebestyrer, civilingeniør Frederik Victor Seemann og hustru Hilde Virginie, f. Borthig; g. 10/9 1921 m. Rigmor S., f. Lundsteen; student 1906, cand. med. 1915, dr. med. 1933, specialistanerken- delse i intern medicin s. å., i histologi 1937, i kli- nisk kemi og laboratorieteknik 1948, læge i Serbien 1915, v. den danske ambulance, Paris 1916, prak- tiserende læge i Kbhvn. s. 1933, till. fung. overlæge på Sundholms epidemiafd. 1934, forstander f. mili- tærhospitalets laboratorium 1935, censor i rets- medicin ved lægevidenskabelig examen 1939, over- læge v. militærhospitalets laboratorium 1950–58, overlæge v. militærhospitalets patologiske afdeling 1958–61. Adr.: Borgmester Jensens Allé 4, Kbhvn. Ø.

Seidel, Kai Valdemar, overdyrlæge (R¹. 14/8 1962) (Fi.L.3¹). (Fi.M.M.3.); f. 17/7 1899 på Frbg., søn af afdelingschef Robert Seidel og hustru Anna, f. Madsen; g. 4/4 1924 m. Aase S., f. Guntel; cand. med. vetr. 1923, praktisk dyrlægevirksomhed 1923–24, ass. v. Veterinær- og Landbohøjskolen 1924–28, dyrlæge v. Københavns sundhedskommission s. 1928, overdyrlæge sst. s. 1950, till. dyrlæge v. Københavns offentlige slagtehus og torvehaller 1924–50, lærer v. Hærens Officersskole 1940–50; formd. f. Foreningen af yngre Dyrlæger 1926–33, sekr. i Den danske Dyrlægeforening 1934–53, formd. 1955–62, æresmedl. 1963, generalsekr. f. 5. nordiske veterinærmøde, Kbhvn. 1939, præsident f. 9. nordiske veterinærmøde, Kbhvn. 1962, medl. af best. f. Danske Lægers og Dyrlægers Motorfor- sikring A/S s. 1941, af best. f. Danske Lægers og Dyrlægers Motorklub, formd. 1957–61, medl. af Storkøbenhavns kommunale Mælkeudvalg 1950–58, af voldgiftsretten i Kbhvn. vedr. tvistigheder ang. handel med husdyr s. 1939, formd. s. 1944,

formd. f. Kød- og mælkehygiejnisk Forening for danske Dyrlæger 1954–55, ständige medl. af Fin- ska Veterinærföreningen 1945, æresmedl. 1963, æresmedl. af Sveriges Veterinærförbund 1960, af Den norske Veterinærforening 1963; til delt den nor- ske Veterinærforenings fortjenstmedalje 1963; har skrevet: artikler t. dansk og udenlandsk fagpresse; redaktør af Veterinære Love og Bekendtgørelser 1948.

Adr.: Vesterbrogade 55 B, Kbhvn. V.

Semler, Axel, direktør, civilingeniør (R¹. 4/9 1959); f. 3/8 1889 i Kbhvn., søn af grosserer E. S. Semler og hustru Laura, f. Sørensen; g. 9/12 1915 m. Karen S., f. Meyer; student 1907, cand. phil. 1908, cand. polyt. 1913, ingeniør bl. a. h. stads- ingeniøren, Kbhvn. 1913–14, generalsekr. i Forene- de Danske Motorejere og redaktør af »Motor« 1915–16, medindehaver af fa. Semler & Mathias- sen og leder af motorafd. 1916, sidstnævnte virk- somhed sammensluttet m. A/S Smith & Co.'s mo- torafd., Odense t. A/S Skandinavisk Motor Co. 1917, direktør og medl. af best. s. å.; medl. af best. f. Automobil- og Cycle-Grosserer Foreningen 1926, formd. 1940–51, medl. af best. f. Sammenslutnin- gen af Automobil-Fabrikanter og Importører 1940–58, formd. 1940–52, formd. f. Motorbranchens Fæl- lesråd 1943–51, f. Foreningen af Gummiimportør- rer i Danmark 1943, medl. af best. f. A/S Smith & Co., Odense, A/S Bernina Symaskiner, A/S Dansk Metal- & Autoindustri, A/S Dansk Cycle- værk Grand, A/S Teknoplast, Delmec A/S, Gel- mec A/S, Th. P. Stilling & Co. A/S, Skandinavisk Motor Co., Århus A/S og f. A/S Udstillingshallen Forum 1932, formd. 1962, medl. af benzinnævnet 1941, af nævnet f. omsætningsafgift af motorkøre- tøj, af motorkommissionen af marts 1947.

Adr.: Vodroffsvej 49, Kbhvn. V.

Serup, Axel, gesandt, generalkonsul, dr. polit. (R¹. 1/1 1959) (Fi.L.2²). (Æt.S.4.); f. 17/4 1911 i Kbhvn., søn af direktør, civilingeniør Poul Serup og hustru Jutta, f. Bilfeldt; g. 17/12 1962 m. Mo- nique S., f. de Carette; student 1929, cand. jur. 1935, studieophold i Genève og USA 1935–38, di- plom fra Institut Universitaire des Hautes Etudes Internationales 1936, dr. polit., Genève 1938, sekr. i udenrigsministeriet 1938, vicekonsul i Hamburg 1941, fuldmægtig i udenrigsministeriet 1943, poli- tisk rådg. v. FN's sekretariat, New York 1946, ju- ridisk rådg. sst. 1948–54, v. FN's mæglingskommis- sion f. Palæstina 1948–51, v. FN's våbenstillands- kontrolorganisation i Palæstina 1953–54, fuldmæg- tig i udenrigsministeriet 1954, kontorchef sst. 1955, på NATO Defence College 1956, ambassaderåd i Washington 1959, gesandt og generalkonsul f. New Zealand og generalkonsul f. kronkolonien Fijijørne 1962; har skrevet: L'interprétation de l'article 16 du Pacte de la S. D. N. et son application dans le conflit italo-éthiopien, disputats 1938; tidsskrift- artikler.

Adr.: P. O. B. 111, Wellington, New Zealand.



A. Selmer
direktør, civilingeniør
Kbhvn. V.



A. M. Siersted
kontorchef
Kbhvn. Ø.



B. Sieverts
grosserer
Gentofte

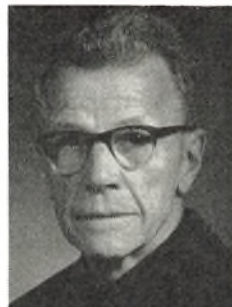

H. Sigurdsson
professor
Charlottenlund

Siersted, Agnes Margrethe, kontorchef (R¹. 6/12 1963); f. 6/6 1894 i Odense, datter af skoledirektør Theodor Siersted og hustru Thora, f. Warburg; student 1912, cand. jur. 1918, sagførerfuldmægtig s. å., sekretær i kirkeministeriet 1920, fuldmægtig sst. 1937, ekspeditionssekretær 1946, kontorchef 1952; bestyrer af Præstensionsfondet.

Adr.: Langøgade 4, Kbhvn. Ø.

Sievers, Asbjørn Frederik, vicekonsul (R¹. 11/3 1961).

Adr.: Vicekonsulat de Danemark, Casilla 98, Avda. Ossandon 625, Coquimbo, Chile.

Sieverts, Børge, grosserer (R¹. 4/2 1961); f. 17/11 1900 i Hellerup, Kbhvn.s amt, søn af fuldmægtig Francois Sieverts og hustru Thyra Louise, f. Frørup; g. 7/7 1932 m. Grete S., f. Ørgaard; student 1919, cand. phil. 1920, handelsudd. i fa. C. B. Møller & Co. 1921–23, grossererborgerskab 1923, medindehaver af fa. Carl Lange & Co. 1926, eneindehaver 1948, till. indehaver af Bornholms Konserverfabrik, Neksø 1933–62 og direktør f. og medl. af best. f. A/B Elis Luckeys Konserverfabrik A/S, Holbæk 1934–57; formd. f. Foreningen af Importører og Grossister i Konserverbranchen s. 1935, medl. af Grosserer-Societetets repræsentantskab 1937–60, af Grosserer-Societetets komité s. 1960, af best. f. Sammenslutningen af Brancheforeninger under Grosserer-Societetet, næstformd. f. Foreningen for Danmarks Fiske-Konserverindustri s. 1935, medl. af best. f. A/S O. Kavli 1936–61, A/S Dr. A. Wander s. 1937, A/S Scansellers s. 1957, A/S Borchanning 1957–62, Bornholms Konserverfabrik A/S s. 1962, medl. af Gentofte menighedsråd s. 1936, af Gentofte kommunalbest. s. 1953, rådm. 1961, 1. viceborgmester 1962, formd. f. best. f. A/S Strandvejs-Gasværket og f. I/S Gas s. 1963, medl. af best. f. Gentofte Kommunal- og Borgerforening s. 1958, formd. f. Fiskeriministeriets propagandaudvalg 1954–58, medl. af Fiskerådet s. 1954, af Sø- og Handelsretten s. 1962.

Adr.: Skolevej 18, Gentofte.

Sigurdsson, Haraldur, professor (R¹. 6/3 1959); f. 5/5 1892 i Island, søn af sysselmd. Sigurdur Olafsson og hustru Sigríður, f. Jónsdóttir; g. 23/7 1918 m. Dora S., f. Köcher; udd. v. Det kgl. danske Musikkonservatorium, organisteksm. 1912, debut i Reykjavik s. å., i Kbhvn. 1917, studieophold i Dresden, lærer v. Prox's Musikkonservatorium i Erfurt 1917–19, v. Det kgl. danske Musikkonservatorium 1920, professor sst. 1949.

Adr.: Maglemosevej 83, Charlottenlund.

Simonsen, Gunner Rosendal, dommer (R¹. 3/10 1962); f. 20/1 1895 i Odense, søn af murermester S. Chr. Simonsen og hustru Karen, f. Rosendal; g. 20/8 1932 m. Gudrun S., f. Berg-Hansen; student 1912, cand. jur. 1919, dommerfuldmægtig i Nykøbing S. s. å., i Skanderborg 1922, kriminaldommerfuldmægtig i Roskilde 1935, dommer i Ringkøbing m. v. 1942, i Frbg. birks 2. afd. s. 1951; formd. f. landvæsenskommissionen f. Ringkøbing købstad m. v. 1942–51, f. vejtaxationskommissionen f. Kbhvn.s amts 1. område s. 1957.

Adr.: C. F. Richs Vej 13, Kbhvn. F.

Simonsen, Jens Harald William, professor (R¹. 22/11 1962); f. 17/4 1904 i Kbhvn., søn af maskinmester Harald Simonsen og hustru Signe, f. Enevoldsen; g. 26/10 1934 m. Karen S., f. Henriksen; student 1922, cand. act. 1931, beregner i Livsforsikringselskabet Dansk Union 1931, aktuar sst. 1934, i Forsikrings-Akts. Skandinavia s. 1937, till. professor i forsikringsmatematik v. Kbhvn.s universitet s. 1943; medl. af best. f. Den danske Aktuarforening 1938–39, sekr. 1930–44, medl. af Akademiet for de tekniske Videnskaber 1951; redaktør f. Danmark af Skandinavisk Aktuarietidsskrift s. 1949; har skrevet: afhandlinger i faglige tidsskrifter m. m.

Adr.: Jydeholmen 35 C, Vanløse.

Simonsen, Søren, afdelingsingeniør (R¹. 2/4 1960); afdelingsingeniør i søværnet.

Sjøquist, Viggo, overarkivar, dr. phil. (R¹. 11/3 1962) (F.Æ.L.4.) (Tun.R.O.3.); f. 5/6 1913 på Frbg., søn af grosserer Adolf Wilhelm Sjøquist og hustru Ellen Beate, f. Harild; g. 11/5 1944 m. Inger S., f. Burmester; realeksm. 1930, i boghandlerlære s. å., student 1935, mag. art. (historie) 1943, dr. phil. 1962, volontør v. rigsarkivet 1943–45, arkivar v. landsarkivet f. Sjælland 1946, underarkivar i udenrigsministeriet 1947, arkivar sst. 1961, overarkivar s. å.; medl. af best. f. Historisk Samfund 1948–52, af Udgiverselskab for Danmarks nyeste Historie s. 1959, tilforordnet udvalget til gennemgang af fhv. udenrigsminister, dr. P. Munchs papirer 1958–59; har skrevet: Tysklands Vej 1918–45, 1952; udgivet P. Vedel: Danmarks udenrigspolitik 1862–1863, 1953 m. m.; Peter Vedel, Udenrigsministeriets direktør, bd. I, 1957, bd. II 1962, disputats; Viggo Stuckenberg og Lyngby, 1963.
Adr.: Fyrrevang 12, Virum.

Skade, Rigmor Emarentze, kontorchef (R¹. 23/9 1960); f. 17/8 1897 i Kbhvn., datter af snedker, sekr. Carl Gran og hustru Olga, f. Richter; f. 8/3 1930 m. kontorchef, cand. polit. Hans S.; student 1917, cand. polit. 1924, sekr. i statistisk departement s. å., fuldmægtig sst. 1936, ekspeditionssekr. 1938, kontorchef 1946; sekr. i udvalget vedr. varetilførsler u. vanskelige tilførselsforhold 1937–40, medl. af udvalget vedr. lønregulering efter pristallet 1951 m. fl. udvalg og kommissioner, af. best. f. Danmarks kristelige Studenterforbund 1921–24, 1926–27, f. Foreningen Kvindelige Akademikere 1940–56, f. Foreningen til Værn for enlig stillede Kvinder s. 1946, f. Understøttelsesforeningen for ældre og trængende Husjomfruer s. 1936, sekr. og kasserer s. 1948, f. Kvindernes Bygning s. 1954; har skrevet: Danmark under Krigen, 1939–45 samt økonomisk-statistiske tidsskriftsartikler; medforfatter af Kvinden i Samfundet, 1937, ny udg. 1953, eng. udg. 1939; medarbejder v. Traps Danmark, v. bogværket Det danske Sygehusvæsen, 1962.
Adr.: Strandboulevarden 38, Kbhvn. Ø.

Skern, Laurits Mathias Kristensen, oberstløjtnant (R¹. 2/2 1962) (H.T.H.).
Adr.: Kongebakken 56, Roskilde.

Skovlund, Jørgen Peter Alfred Pedersen, sektioningeniør (R¹. 20/4 1961); sektioningeniør i DSB.
Adr.: Farimagsvvej 41, Næstved.

Skovsted, Harald Ravn, distriktsingeniør (R¹. 27/1 1962); f. 9/9 1903 i Ejby, Odense amt, søn af kommunelærer J. C. H. S. Skovsted og hustru Karoline Marien, f. Ravn; g. 28/6 1932 m. Anna Marie S., f. Jensen; student 1922, cand. phil. 1923, cand. polyt. 1928, hjemsendt s. sekondløjtnant 1930, ansat i post- og telegrafvæsenet 1931, telegrafingeniør II 1940, I 1946, afdelingsingeniør 1956, chef f. 1. ingeniørdistrikt s. å.
Adr.: Nerievej 9, Hellerup.

Sliben, William Axel, konsul, cand. polit. (R¹. 28/5 1962) (M.T.Kfh.) (Æ.R.K.4.).
Adr.: Thorvaldsensvej 15, Kbhvn. V.

Smith, Christian, skovrider (R¹. 16/10 1962); f. 5/2 1901 i Stenlille, Holbæk amt, søn af proprietær Alfr. Johan Smith og hustru Louise Johanne, f. Ræbild; g. 2/8 1929 m. Inger Elisa Birgitte S., f. Jespersen; student 1919, forstkandiedat 1925, forst-ass. og godsfuldmægtig på Gjorslev 1925–28, skovrider og godsforvalter på Gjorslev gods 1928–37, skovrider v. Det Classenske Fideikommiss (Korselitse skovdistrikt s. 1937, till. ført tilsyn m. N. Kirstineberg Storskov, Falster og Skovsgaard hovedgård pr. Hobro 1929–37, m. Hesnæs savværk og Horreby Lyng Tørvemose s. 1937, m. Rudbjerggård og Vindeholme skovdistrikter, Lolland 1944–50 og godsforvalter u. Det Classenske Fideikommiss s. 1950; medl. af kommissionen f. skovfogedelevs uddannelse og eksaminator v. skovfogedeksm. 1933–51, af Dansk Skovforenings tekniske udvalg s. 1936, formd. 1940–51, medl. af sammes best. s. 1940, sagkyndig medhjælper v. vurdering af skove i Holbæk amt 1936–60, i Maribo amt s. 1960, medl. af tilsynsrådet f. Skovarbejderskolen i Gribskov, af skolerådet s. 1962, af best. f. Centralbiblioteket, Nykøbing F., f. Falsters højspændingsværk 1948–51, af statens skovnævn s. 1952, af repræsentantskabet f. Lolland-Falsters Industri- og Landbrugsbank s. 1948, af best. f. A/S Danish Hardwood s. 1962; har skrevet: artikler i Dansk Skovforenings tidsskrift m. m., redaktør af 3. og 4. udgave af Lærebog for Skovfogedelever 1941 og 1950.

Adr.: Korselitse pr. Egebjerg.

Sparsø, Søren Christian Gunnar, fhv. provst, fhv. sognepræst (R¹. 21/8 1959); f. 26/7 1889 i Skader, Randers amt, søn af førstelærer Chr. Sørensen Sparsø og hustru Elna Marie, f. Dyhrberg; g. 12/11 1918 m. Ellen Hempel S., f. Andersen; student 1908, cand. theol. 1914, hjemsendt s. sekondløjtnant 1916, leder af Kirkelig Ungdomsforening, Grundtvigs Hus 1914–15, kateket v. Frederikskirken 1917, ordineret medhjælper v. Davidskirken 1918, kaldskapellan sst. 1921, sognepræst i Sønder-Vissing-Voerledagård 1921–32, till. provst f. Tyrsting-Vrads herreders provsti 1929–32, sognepræst i Søllerød 1932–59, till. provst f. Sokkelund herreders provsti 1942–52, f. samme østre provsti 1952–59; formd. f. Studenterkredsen 1917–18, medl. af best. f. Plejehjemsforeningen for Århus stifts sydlige del 1929–32, formd. f. Vestbirk-egnens hovedkreds af De danske Ungdomsforeninger 1928–32, f. Søllerød menighedsråd 1932–58, f. Søllerød menighedspleje s. 1932, f. børneværnet i Søllerød kommune 1937–41, f. Søllerød skolekommission 1937–43, medl. af forældrerådet v. Holte gymnasium 1938–48, formd. f. kommissioner i Kbhvn.s og Roskilde stifter t. afløsning af kirketiedeejernes vedligeholdelsespligt s. 1943, medl. af kirkemini-steriets udvalg af 1953 vedr. Kbhvn.s omegns kir-



H. R. Skovsted
distriktsingeniør
Hellerup



S. C. G. Sparsø
fhv. provst, fhv. sognepræst
Holte



H. Stangerup
professor, dr. phil.
Virum



A. N. Strehle
rektor
Horsens

ker, af undersøgelseskommissionen nedsat af kirkeministeriet.

Adr.: Søllerød Park, blok 7 nr. 3, Holte.

Stage, Kai, kontorchef (R¹. 16/1 1963); f. 29/4 1902 i Kullerup, Svendborg amt, søn af sognepræst Nicolai Stage og hustru, malerinden Edma Frölich Stage; g. 13/12 1942 m. Solveig S., f. Westenholz; student 1920, cand. jur. 1927, dommerfuldmægtig i Holbæk 1929–30, sekr. i handelsministeriet 1933, kontorchef sst. 1952.

Adr.: Parkvænget 31, Charlottenlund.

Stahl, Lars Holger Christian, fhv. direktør (R¹. 7/12 1961) (N.O.N.4.); f. 29/3 1892 i Løve, Holbæk amt, søn af branddirektør, gårdejer N. P. F. Stahl og hustru Kirsten, f. Larsen; g. 7/7 1922 m. Ingeborg S., f. Rasmussen; udd. v. landbrug, assistent i Djurslands samvirkende Landboforeninger 1913, frekventeret landbrugsskole 1914, cand. agro. 1917, forts. studier v. Landbohøjskolen 1922–25, licentiat 1925, studieophold v. statsfrøkontrollen i Holland 1927, i Skotland 1930, lærer v. Den Classenske agerbrugsskole på Næsgaard 1917–20, ansat v. statsfrøkontrollen 1920, inspektør sst. 1926, direktør 1937–62; formd. f. landbrugsministeriets udvalg vedr. ind- og udførsel af frø 1938–63, sekretær i frøkontrollkommissionen 1937–48, medl. af best. f. Den internationale Frøkontrollassociation 1937–59, sammes sekretær og redaktør af associationens tidsskrift 1950–59, formd. f. Landbrugskandidaternes Klub 1921–23, medl. af best. f. Foreningen af danske Landbrugskandidater 1938–46, f. Det kgl. danske Landhusholdningsselskab s. 1942, medl. af Akademiet for de tekniske Videnskaber 1945, formd. f. sammes gruppe VI og medl. af akademirådet 1948–54, 2. vicepræsident 1953–54, formd. f. Foreningen af Tjenestemænd ved Institutioner under Landbrugsministeriet og Fiskeriministeriet 1946–60; har skrevet: Plantedyrkning – Vejledning for Elever i den landbrugsfaglige Aftenskole samt artikler og afhandlinger i tidsskrifter.

Adr.: Amicisvej 25, Kbhvn. V.

Stangerup, Hakon, professor, dr. phil. (R¹. 10/5 1961) (Fi.H.R.3¹.) (Fi.L.3¹.) (F.P.A.1.) (F.Æ.L.5.) (I.F.3.) (N.St.O.3¹.) (S.N.3.) (Ty.F.R.F.3¹.) (Ø.F.4.); f. 10/11 1908 i Kbhvn., søn af kommunelærer Axel Stangerup og hustru, kommunelærerinde Ingrid, f. Nielsen; g. 4/5 1934 m. skuespillerinde Betty Søderberg; student 1927, universitetets guldmedalje 1931, cand. mag. 1932, dr. phil. 1936, lektor i kulturhistorie v. Handelshøjskolen i Kbhvn. 1951, docent 1957, professor 1961, sm. m. Ejler Alkjær leder af højskolens presseforskningsinstitut, gæsteforelæsninger v. universiteterne i Columbia og Berkeley 1954, Reykjavik 1955, Helsingfors 1956, Kiel 1957, Strasbourg, Nancy og Paris 1959, Wien 1960, till. litteraturkritiker v. Berlingske Tidende 1934, v. Dagens Nyheder 1935–43 og 1952–61, v. BT s. 1962, medredaktør af Berlingske Pressebibliotek s. 1951; medl. af folketinget (det konservative folkeparti) 1943–45, af radiatorådet 1950–54 og s. 1959, næstformd. f. samme og f. programudvalget s. 1961, medl. af undervisningsministeriets udvalg til fordeling af forfatterstipendier s. 1951, af Den nordiske Kulturkommission s. 1953, af den danske UNESCO-nationalkommission s. 1956, af sammes forretningsudvalg s. 1961, medl. af best. f. Helge Wambergers Fond s. 1959, af Foreningen Nordens hovedbest. s. 1960, af best. f. Dansk pressehistorisk Selskab s. 1961, f. I/S Ritzaus Bureau s. 1962, medl. af kulturudvalget s. 1962; har skrevet: Den unge Litteratur, 1928; Litteraturen rundt 1935; Romanen i Danmark i det 18. Aarhundrede, disputats 1936; Verdenslitteraturen, 1939; Schack Stafeldt, 1940; Levende dansk Litteratur, 1940; Levende nordisk Litteratur, 1942; Danmarks moderne Litteratur, 1943; Danmarks store Digtere I–II, 1943–44; Kulturkampen I–II, 1946; Aviser og Bøger, 1949; Pressefrihed og Arbejdsfrihed, 1951; Amerika og Kulturen, 1954; Sagaø og Fremtidsland, 1955; Kulturhistoriske Tekster I–II, 1952–55; Avisens Grundproblemer, 1958; Dagens Gerning, 1958; Trois auteurs danois, 1959; To Aar de Gaulle, 1960; Det genfødte Østrig, 1961; Aldous Huxley, 1962.

Adr.: I. H. Mundtsvej 34, Virum.

Steenstrup, Iver Erik, fhv. distriktsingeniør (R¹. 25/7 1961); fhv. distriktsingeniør v. Det danske Hedeselskab.

Adr.: Wienerbyen 4, Virum.

Sten, Holger Konrad, professor, dr. phil. (R¹. 26/4 1962) (F.Æ.L.S.); f. 19/6 1907 i Kbhvn., søn af skomagermester Edv. Sten og hustru Marie, f. Andersen; g. 25/7 1934 m. cand. mag. Christiane S., f. Lehmann (død 1955); student 1926, cand. mag. 1932, Kbhvn.s universitets guldmedalje 1933, studierejser i Frankrig, Spanien, Portugal og Italien, dr. phil. 1938, lærer v. hærens officeresskole s. å., v. statens og hovedstadskommunernes kursus t. studentereksm. 1941, till. ass. v. universitets filologiske laboratorium 1934–41, professor i romansk sprog og litteratur v. Kbhvn.s universitet s. 1943; medl. af komitéen f. det danske studentehus, Paris 1946, af Videnskaberne Selskab 1956; har skrevet: Zur portugisischen Syntax. Nøgøtleserne i Fransk, disputats 1938; Les particularités de la langue portugaise, 1944; Le nombre grammatical, 1949; Accusatif + infinitif et Nominatif + infinitif, 1951; Les temps du verbe fini (indicatif) en français moderne, 1952; L'infinitivo impessoal et l'infinitivo pessoal en portugais moderne, 1952–53; Manuel de phonétique française, 1956; bidrag t. In Memoriam Kr. Sandfeld, 1943, Orbis Litterarum, 1943, 1950, Etudes romanes dédiées à Andreas Blinkenberg, 1963, Romania m. fl. tidsskrifter.

Adr.: Skt. Thomas Allé 3, Kbhvn. V.

Storm, Svend Aage, tømrermester (R¹. 17/2 1962); f. 8/10 1902 i Århus, søn af tømrermester Peter J. Storm; g. 19/11 1926 m. Kirsten S., f. Eisenhardt; realeksm. 1919, udd. s. tømrer 1919–23, bygningskonstruktøreksm. 1924, medindehaver af fa. P. J. Storm 1934, eneindehaver s. 1949; medl. af Københavns Tømmerlaug, næstformd. f. Håndværkerforeningen og f. Håndværksrådet, formd. f. Håndværkerkollegiet, f. Andelsforeningen Håndværkerbyen Valby Værkstedby I, f. Foreningen til Lærlinges Uddannelse i Håndværk og Industri, f. Johan Bakker og Hustrus Stiftelse, medl. af repræsentantskabet f. Håndværkerbanken i Kbhvn., f. Dansk Kulturfilm, f. Københavns-udvalget f. Dansk Arbejde, medl. af teknikumrådet, af best. f. Det tekniske Selskabs Skoler, af repræsentantskabet f. Danmarks tekniske Museum, medl. af Danmarks teknisk-videnskabelige forskningsråd, af dansk standardiseringsråd og fagråd for byggeri, af optagelsesnet vedr. bygningskonstruktørskolen, af undervisningsministeriets udvalg f. gennemgang af de nuv. bygningsfaglige, tekniske uddannelser, af handelsministeriets udvalg vedr. krigsskader på fast ejendom og løvsøre, af repræsentantskabet f. statens byggeforskningsinstitut, af Dansk Brandværnskomité, af best. f. Varelotteriet, f. De Massmannske Søndagsskoler, f. Snedkermester Rasmus Pedersens Fond, f. Alderstrøst legat og stiftelse, f. Hattemager L. P. Hansen og Hustrus Legat, f. Kgl. Hof-Hattefabrikant Petigats' Legat, f. Odd-Fellow Ordenens Jubilæumslegat f. Præmieselskabet for

den mosaiske Ungdoms Anbringelse i Kunster og Håndværk og f. Den gensidige kvindelige Hjelpeforening; tildelt Håndværkets medalje 1954, Laseenius Kramps medalje 1963; har ledet opførelsen af den danske afd. på Verdensudstillingen i Barcelona 1929, medarbejder v. fl. fagbøger.

Adr.: Bellevuevej 1, Klampenborg.

Stougaard, Hans Julius, frisørmester (R¹. 16/3 1961); f. 16/6 1895 i Odense, søn af bagermester R. Stougaard og hustru Else S., f. Larsen; g. 4/10 1925 m. Else S., f. Larsen; udd. s. frisør i Odense, selvstændig frisørmester i Kbhvn. s. 1921; formd. f. Danmarks Dame- og Herrefrisørmestres Fællesorganisation 1953, oldermand f. Københavns Barber- og Frisørslag s. 1939, fl. tilidshverv, æresmedl. af Svenska Frisörmästareföreningen s. 1947; tildelt Finlands Frisørforbunds æresemblem i guld.

Adr.: Lykkesholmsallé 4 A, Kbhvn. V.

Strehle, Aksel Nielsen, rektor (R¹. 26/11 1963); f. 14/5 1896 i Mosbøl, Ringkøbing amt, søn af gårdejer S. Nielsen; g. 31/5 1930 m. Tove S., f. Sørensen; student 1913, cand. mag. 1921, adjunkt v. Århus Katedralskole s. å., lektor sst. 1935, rektor v. Horsens Statsskole s. 1943; medl. af undervisningsinspektionen f. gymnasieskolerne 1935–43, censor v. skoleembedseksm. i Historie i Kbhvn.s og Århus universiteter s. 1936; tildelt Carnegie-medaljen; udg. og medudgiver af skolebøger i historie og latin.

Adr.: Studentervænget, Horsens.

Strömrgren, Erik Robert Volter, professor, overlæge, dr. med. (R¹. 18/8 1960); f. 28/11 1909 i Kbhvn., søn af professor Elis Strömrgren og hustru, tandlæge Hedvig S., f. Lidforss; g. 19/7 1958 m. læge Lizzie Sand S., f. Sand; student 1927, cand. med. 1934, dr. med. 1939, 2. reservelæge v. Rigshospitalets psykiatriske afd. 1938–39, 1. reservelæge sst. 1940–42, afdelingslæge v. Skt. Hans kvindehospital 1942–43, reservelæge v. sindssygehospitalet, Risskov 1943 (nu statshospitalet), lektor v. Århus universitet s. å., overlæge v. statshospitalet, Risskov 1945, professor i psykiatri v. Århus universitet s. å., till. leder af undervisningen i human arvebiologi v. Århus universitet 1946–50, gæsteforelæsnings i Paris 1937, Zürich, Fribourg og London 1947, Topeka og Denver 1948, Stockholm 1949, Tübingen og Helsingfors 1950, Pittsburgh 1953, Oslo 1955, Genève og Newcastle 1957, New York, Rochester, Tropeka, Bethesda og Skt. Thomas 1959, San Francisco 1960, New York 1961, Kiel 1963, München 1964; medl. af International Committee of Human Heredity 1938, af best. f. Selskabet for teoretisk og anvendt terapi 1939–43, medstifter af Socialpædagogisk Seminarium, Århus, formd. 1944–50, korresp. medl. af Schweizerische Gesellschaft für Psychiatrie 1948, af American Psychiatric Association 1955, af Finska Läkaresällskapet 1960, af Royal Medico-Psychological Association 1963, af Société Médico-Psychologique 1964, medl. af UNESCO-nationalkommissionen



E. Stæger
fhv. hovedkasserer
Charlottenlund



M. T. Støtt
murermester
Ålborg



F. Sunesen
nationalbankdirektør
Charlottenlund



A. Svane
kommitteret i
grønlandsministeriet
Klampenborg

1949, af best. f. Gesellschaft für Konstitutionsforschung 1950, af kommissionen om statens sindsygevæsen 1952, af socialministeriets udvalg for socialforskning 1955, af socialforskningsrådet 1958, konsulent i psykiatri f. WHO 1955, medl. af åndsvageforsorgens centralnævn 1959, af best. f. World Psychiatric Association 1961; har skrevet: Beiträge zur psychiatrischen Erblehre, disputats 1938; Episodiske Psykoser, 1940; Om Bevidsthedsforstyrrelser, 1945; Psykiatri, 8. udg. 1964; medforfatter af: Patients in Danish psychiatric hospitals, 1959, Five years later, 1963; psykiatrisk redaktør af Acta psychiatrica et neurologica scandinavica 1953–61, redaktør af Acta Psychiatrica Scandinavica s. 1961. Adr.: Risskov.

Stæger, Eyvind, fhv. hovedkasserer (R¹. 17/2 1960); f. 30/11 1891 i Ålborg, søn af bankkasserer Carl P. Stæger og hustru Betty, f. v. Platen-Hallermund; eksm., fra handelshøjskolen 1909, ansat i Frbg. kommune s. å., ass. i finanshovedkassen 1910, fuldmægtig sst. 1924, kasserer 1936, hovedkasserer 1949–61, till. revisor i Bikuben 1919–60. Adr.: Ole Bruuns Vej 10, Charlottenlund.

Støtt, Marius Thomsen, murermester (R¹. 13/7 1959); f. 15/8 1884 i Skagen, søn af murermester Chr. Thomsen Støtt og hustru Ane, f. Nielsen; g. 15/12 1921 m. Sørine S., f. Sørensen; udd. s. murer, bygningskonstruktørsksm., Ålborg 1908, selvstændig murermester i Ålborg s. 1911; medl. af best. f. Aalborg Murermestereforening s. 1920, formd. 1941–62, æresmedl. s. 1962, medl. af best. f. Aalborg tekniske skole s. 1929, formd. s. 1938, konservativt medl. af Ålborg byråd 1929–37, medl. af best. f. Historisk Museum s. 1930, af tilsynsrådet for Aalborg Hypotekforening 1928–51, af sammes direktion 1951–54, af eksamenskommissionen f. de eksamensberettigede tekniske skoler i Danmark 1938–56, formd. f. svendeprøvekommissionen i murerfaget i Ålborg amt 1942–58, f. Aalborg teknikum s. 1963, medl. af Rotary International.

Adr.: Kong Christians Allé 6, Ålborg.

Sunesen, Frede, nationalbankdirektør (R¹. 10/9 1963); f. 11/5 1915 i Tulstrup, Århus amt, søn af overlærer A. M. Sunesen og hustru Jutta, f. Hansen; g. 29/10 1938 m. Karen S., f. Hansen; ansat i Horsens Bank 1931–36, i Arbejdernes Landsbank, Århus 1937–46, HD i regnskabsvæsen fra Den jyske Handelsbøjskole, Århus 1945, direktionssekr. i Banken for Nørresundby og Omegn 1946–49, i Vejle Bank 1949, underdirektør sst. 1950, direktør 1956, direktør i Danmarks Nationalbank s. 1957; formd. f. boliginstitutionen Toftegaarden, Vejle 1955–57, medl. af best. f. Laur. Andersens Fond 1958, f. Dansk Landbrugs Realkreditfond 1960, af repræsentantskabet f. Det Danske Luftfartsselskab 1957, f. Finansieringsinstituttet for Industri og Håndværk A/S 1958.

Adr.: Øresundshøj 24, Charlottenlund.

Svane, Aksel, kommitteret i ministeriet f. Grønland (R¹. 11/6 1963); f. 2/8 1898 i Kbhvn., søn af skoleinspektør Kr. Svane og hustru Jenny, f. Petersen; g. 1° 31/3 1931 m. Else S., f. Flensborg (død 1954), g. 2° 13/6 1956 m. Fritze Gerda Tinne S., f. Holm; student 1917, cand. jur. 1924, volontør v. Kbhvn.s amts søndre birks dommerkontor s. å., fung. sekr. i skattedepartementet s. å., fuldmægtig v. Færø amt 1926, sekr. i landbrugsministeriet 1929, kst. landsfoged f. Sydgrønland 1932, udnævnt 1933, orlov 1934–35 og 1938, leder af Grønlands administration 1940–41, ophold i New York vedr. Grønlands interesser i USA og Canada 1941–45, tjenstgørende i justitsministeriet 1947–48, chef f. rets- og personelkontoret i Grønlands styrelse 1948, i statsministeriets 2. departement (Grønlandsdepartementet) 1950, fung. afdelingschef sst. og medl. af lovudvalget f. Grønland 1951, kommitteret i statsministeriet 1953, i ministeriet f. Grønland 1955; medl. af den midlertidige best. f. Ivigtut Kryolitbrud 1940–45, af det grønlandske lønningsudvalg 1946, af Arktisk Instituts råd 1955.

Adr.: Christiansholms Parkvej 8, Klampenborg.

Svanholm, Poul Hakon Oppermann, landsrets-sagfører (R¹. 18/8 1960).

Adr.: Duebrødrevvej 11, Ålborg.



P.-J. Svare
direktør
Kbhvn. V.



E. S. A. Svensson
regnskabschef
Risskov



C. W. Sølling
købmand
Odense



L. F. A. Sørensen
havnechef
Kastrup

Svare, Povl-Johannes, direktør (R¹. 8/7 1962); f. 9/9 1899 i Korsør, søn af slagtermester Rudolf Svare og hustru Nanny, f. Hansen; g. 20/5 1934 m. Karen S., f. Jacobsen; ansat i skibsmæglerfa. P. Jørgensen & Co., Korsør 1915, i Forsikringsselskabet Reassuranceforeningen 1920, i Nye Danske af 1864 og Danmark 1928, ansat på De samvirkende danske Andelsslagteriernes fælleskontor 1933, afdelingsleder sst. 1934, fuldmægtig 1941, kontorchef 1947, direktør s. 1962, tilsv. stillinger i andelsslagteriernes brand-, sø- og ulykkesforsikringsselskaber samt Eksport-Svineslagteriernes Salgsforening.

Adr.: Bülowvej 40, Kbhvn. V.

Svart, Anker, ambassadør (R¹. 1/1 1962) (Chr. X. Fr.M.) (B.K.5.) (Ty.F.R.F.²³); f. 15/9 1918 i Taps, Vejle amt, søn af grænsavgætmester Jens Jakob Svart og hustru Helene Marie, f. Olsen; g. 24/3 1949 m. Nina S., f. Jónsson; student 1936, stud. sprog v. Århus universitet 1936–40, v. University of Sheffield, England 1940–41, Bachelor of Arts 1941, attaché v. gesandtskabet i Reykjavik 1944–45, tjenstgørende i udenrigsministeriet 1945–52, legationssekr. i Ottawa 1952–55, tjenstgørende i udenrigsministeriet 1955–56, ambassaderåd i Moskva 1956–60, i Bonn 1960–62, overordentlig og befuldmægtiget ambassadør i Peking s. 1962.

Adr.: Den danske Ambassade, Nan Ho Yen 11 A, Peking, Kina.

Svensson, Einar Sven Adolf, regnskabschef (R¹. 28/5 1962) (R. 1954); f. 16/8 1894 i Kbhvn., søn af skræddermester Per Svensson og hustru Emma Beata, f. Andersdotter; g. 9/7 1922 m. Lydia S., f. Andersen; student 1914, stud. jura v. Kkhvn.s universitet, ansat i fl. pengeinstitutter 1914–25, fuldmægtig i Fællesforeningen for Danmarks Brugsforeninger 1925–29, kontorchef i Jydsk Telefon-Aktieselskab, Århus 1929, regnskabschef sst. s. 1957. till. sekr. f. selskabets best. s. å.

Adr.: Syrenvej 11 B, Risskov.

Sølling, Carl Winther, købmand (R¹. 10/9 1959); f. 22/2 1893 i Rudkøbing, søn af købmd. H. Sølling og hustru Anna, f. Winther; g. 10/12 1916 m.

Elsbeth S., f. Veit; realeksm. 1910, handelsudd. i fa. Emil Andresen, Kerteminde og i A/S Oceka, Kbhvn., egen landforretning i Alledst 1919–46; formd. f. Centralorganisationen af Købmandsforeninger i Fyens Stifts grovvareudvalg s. 1934, kommitteret og næstformd. f. best. f. A/S Ejby Købmandsgaard 1935–57, direktør 1955–57, medl. af repræsentantskabet f. A/S Sydfyns Discontobank 1935–47, af best. f. Centralorganisationen af Købmandsforeninger i Fyens Stift s. 1939, formd. s. 1948, af De samvirkende Købmandsforeningers hovedbest. s. 1939, af sammes forretningsudvalg s. 1948, næstformd. s. 1956, medl. af best. f. Centralkontoret for indkøb af korn og foderstoffer 1941–53, af Nordisk Købmandskomite, af Fællesudvalget af 1. Marts 1917, af best. f. Dansk Handelsblad, af Fællesrådet for Vinbranchen, af Erhvervenes Oplysningsråds repræsentantskab og af Dansk Købestævnes repræsentantskab s. 1948, af sidstnævntes forretningsudvalg s. 1957, af Landsforeningen Dansk Arbejdes hovedbest. s. 1952, af best. f. A/S Carlsro Købmandshandel, Rødovre 1953–59, f. Den frie Købmands Hus A/S s. 1961, medl. af Union internationale des Organisations de Detaillants de la Branche Alimentaire 1954–56, af Civilforsvars-Forbundsrådet s. 1954, af repræsentantskabet f. Alm. Investeringsforening s. 1956, af best. f. A/S Dansk Købmandsinventar s. 1959, af repræsentantskabet f. Institutet for Købmands-Etablering s. 1961, af præsidiat f. Butikshandelens Fællesråd og af sammes voldgiftsret s. 1962; tildelt hæderstegnet i guld af De samvirkende Købmandsforeninger, Finlands svenske Köpmanförbund og Norges Kolonial- og Landhandelforbund.

Adr.: Højvænget 5, Odense.

Sørensen, Børge, adm. direktør (R¹. 27/3 1963); f. 21/2 1906 i Ålborg, søn af rektor H. P. Sørensen og hustru Edith, f. Tjørngren; g. 22/8 1936 m. Edith S., f. Koefoed; student 1924, cand. act. 1931, ansat i Nordisk Livsforsikrings Akts. 1924, fuldmægtig sst. 1934, fuldmægtig i forsikringsrådet s. å., beregner 1936, aktuar i Pensionsforsikringsanstalten 1941, matematisk direktør sst. 1944, adm. direktør



N. K. I. Sørensen
oberstløjtnant
Kastrup



R. A. O. Sørensen
fhv. dommer
Køge



F. H. Teist
højesteretsagfører
Svendborg



G. N. O. Thage
fhv. driftsbestyrer
Hillerød

1952; formd. f. best. f. Interessekontor-Centralen for København, medl. af forretningsudvalget f. Rigsforeningen til Gigtens Bekæmpelse.

Adr.: Østbanegade 21, Kbhvn. Ø.

Sørensen, Holger Verner, afdelingsarkitekt (R¹. 9/5 1962) (R. 1956); f. 5/1 1913 i Nivå, Frederiksborg amt, søn af smedemester Niels Andr. Sørensen og hustru Alma Eleonora, f. Andersen; g. 10/5 1936 m. Ingeborg S., f. Harder; realeksm. 1930, matematisk studentpensum 1931, afgang fra Kunstakademiets arkitektskole, Kbhvn. 1938, ansat h. arkitekt G. B. Hagen, Kbhvn. 1932–34, arkitekt i hærens bygningstjeneste 1934, leder af søværnets projekttegnestue 1935, arkitekt i forsvarrets bygningstjeneste 1952, afdelingsarkitekt sst. 1954, till. s. 1934 opført enfamiliehuse og forretningsejendomme, og s. 1952 sm. m. arkitekt P. Harder projekteret byplaner, bolig- og skolebyggeri samt sportsanlæg i Sverige, studie- og tjenesterejser t. Tyskland, Italien, Sverige, England, Holland, Belgien, Frankrig, Spanien og Grækenland; udstillet på Charlottenlund 1944–46 og 1947, på Den frie Udstilling, Kbhvn. 1947, i Stockholm 1949, vundet flere arkitektkonkurrencer, tildelt Kunstakademiets studielegat 1945 og 1947, Firenze-legatet 1946 og Zacharias Jacobsens legat 1947, tildelt Kunstakademiets guldmedalje 1947; medl. af Kunstnersamfundet s. 1947, till. fl. tillidshverv inden for Akademisk Arkitektforening 1938–44, hjælpelærer v. Kunstakademiets arkitektskole s. 1946.

Adr.: Øster Voldgade 44, Kbhvn. K.

Sørensen, Leo Frits Alfred, havnechef (R¹. 3/5 1960) (R. 1938) (Fi.H.R.3¹.) (F.Æ.L.5.) (N.O.N.5.) (S.Kr.3.) (S.N.3.); f. 25/9 1897 i Kbhvn, søn af fabrikant Vald. Sørensen og hustru Emmy, f. Hekker; g. 15/9 1923 m. Anna Margrethe S., f. Nielsen; elev v. hærens flyveskole 1918, militærflyver i res. 1929, ruteflyver i DDL 1924, trafik- og havneleder i statens lufthavn, Kastrup 1926, havnechef sst. 1938; tildelt »Das Grosse Silberne Ehrenzeichen« af Østrigs præsident 1964.

Adr.: Bolig A, Lufthavnen, Kastrup.

Sørensen, Niels Kristian Ingemand, oberstløjtnant (R¹. 4/10 1962) (R. 1956) (H.T.H.); f. 9/2 1913 i Tømmerby, Thisted amt, søn af gårdejer Anton Marinus Sørensen og hustru Johanne, f. Christensen Lund; g. 25/7 1959 m. Anna Margrethe S., f. Brun; student 1932, premierløjtnant i fodfolket 1936, kaptajn løjtnant 1943, kaptajn 1946, oberstløjtnant 1956, studieophold på Fort Benning, Georgia, USA 1951–52, s. 1952 t. rådighed f. generalinspektøren f. infanteriet.

Adr.: Listedvej 62, Kastrup.

Sørensen, Richard Arnold Ole, fhv. dommer (R¹. 13/5 1959); f. 9/5 1892 i Kolding, søn af maskinforhandler Ole N. Sørensen og hustru Emma Caroline, f. Ferslev; g. 13/5 1921 m. Edel S., f. Neesbye; student 1910, cand. jur. 1919, sekt. i østre landsret s. å., i handelsministeriet 1920–22, dommerfuldmægtig i Helsingør 1922–41, dommer i Lemvig købstad m. v. 1941, i Køge købstad m. v. 1951–62; medl. af tilsynsrådet f. Sparekassen for Kjøge og Omegn 1953–64.

Adr.: Skovparken 78, Køge.

Sørensen, Søren Carl Theodor Marius, havearkitekt, professor (R¹. 27/3 1963); f. 24/7 1893 i Altona, søn af karetmager Jens Peter Sørensen og hustru Pouline Kristine, f. Jönsson; g. 1^o 17/8 1917 m. Elisabeth S., f. Johansen, ægteskabet opløst, g. 2^o 5/8 1931 m. Asta S., f. Klenow; udd. s. gartner, videreudd. h. havearkitekt E. Erstad-Jørgensen og h. lektor C. N. Brandt, selvstændig virksomhed s. 1922, lektor i havekunst v. kunstakademiet 1940, professor sst. 1954–63, till. konsulterende stadsgartner i Gentofte kommune 1956–63; formd. f. Danmarks Naturfredningsforenings tekniske udvalg, f. Kunstakademiets udvalg for havekunst, f. Dansk Legepladsselskab, medl. af best. f. A/S Hindsgavl og f. Vibedehusfonden; tildelt Eckersbergmedaljen 1945; har skrevet: Parkpolitik i Sogn og Købstad, 1930; Om Haver, 1939; Europas Havekunst, 1959; Origin of Garden art, 1963; medredaktør af »Buske og Træer«, 1947, af »Frilandsblomster«, 1949.

Adr.: Ved Bellahøj 18, Brønshøj.



E. H. Thaysen
kontorchef
Hellerup



W. Theilgaard
direktør
Charlottenlund



A. H. Thomassen
distriktsingeniør
Lemvig



E. H. Thomassen
afdelingsingeniør
Kbhvn. F.

Taksø-Jensen, Otto Hugo, landsdommer (R¹. 27/1 1960); f. 5/11 1907 i Odense, søn af købmd. Hans Jensen og hustru Karen, f. Larsen; g. 3/6 1933 m. Ellen T.-J., f. Petersen; student 1926, cand. jur. 1933, dommerfuldmægtig i Odense herred s. å., i Fåborg 1935, statsadvokatfuldmægtig i Ålborg 1937, auditør i hæren 1939, dommer i Kbhvn.s byret 1945, i Østre landsret s. 1955; formd. f. Danmarks Frihedsråds lokalkomite for Fredericia 1944–45, næstformd. f. boligretten f. Kbhvn. 1952–54, formd. 1954–55, medl. af udvalget af 1952 vedr. udlæg og udpantning, formd. f. det i henh. t. lov af 7/6 1958 nedsatte nævn vedr. fordeling af visse fra udlandet modtagne erstatninger, formd. f. Danske Arkitekters Landsforbunds voldgiftsret 1961, f. det i apotekerlovens § 16 omhandlede nævn 1962.
Adr.: Attemosevej 54, Holte.

Teist, Frederik Henrik, højesteretssagfører (R¹. 21/12 1963) (N.O.N.4.); f. 2/10 1899 på Bornholm, søn af toldinspektør, cand. jur. Frederik Henning Teist og hustru Harriet Marie Josefine, f. Lerche; g. 22/3 1935 m. Lone T., f. Rohde; student 1917, cand. jur. 1923, landsretssagfører i Vordingborg 1927, højesteretssagfører i Kbhvn. 1932–63, offentlige sager s. 1942, till. medhjælper f. statsadvokaterne i østre landsretskreds 1937–46; juridisk konsulent f. Kbhvn.s kommune 1951–63 og f. den nederlandske ambassade 1935–63, formd. f. best. f. den Folsach-Krieger-Gyldenkrone Legatstiftelse, f. V. og S. Thorsens Legatfond, f. E. og R. Weiss Familielegat, f. P. og E. Thorsens Mindelegat, medl. af best. f. Grosserer Holger Gjellerup og Hustru, Byretsdommer Ragnhild Fabricius Gjellerups Legat til videnskabeligt medicinsk arbejde, formd. f. Bornholmskomiteén 1950–54, f. samme forretningsudvalg 1950–54, medl. af best. f. Bornholmsfonden s. 1954, f. det af staten oprettede aktieselskab vedr. de svenske træhuse på Bornholm, af hovedbest. f. Landsforeningen til Mentalhygiejne, af best. f. fl. erhvervsdrivende selskaber; har for Det kgl. Landhusholdningselskab redigeret Landbrugets Haandbog i Lov og Ret I–II 1945–48.
Adr.: Nybrændeskovgård pr. Svendborg.

Thage, Gunnar Nikolaus Ovesen, fhv. driftsbestyrer (R¹. 6/10 1961); f. 16/8 1885 i Bogense, søn af driftsbestyrer Niels Peter Hansen Thage og hustru Signe, f. Ovesen; student 1904, cand. phil. 1906, cand. polyt. 1912, ass. h. professor A. Lütken s. å., assisterende ingeniør i DSB s. å., v. banedirektørens kontor, Kbhvn. 1913, ingeniørass. sst. 1915, v. 3. anlægssektion, Kolding 1916, driftsbestyrer v. Gribskovbanen 1918–61; medl. af Dansk Ingeniørforenings trafikudvalg 1944–53.
Adr.: Parkvej 1, Hillerød.

Thaysen, Ejnar Hess, kontorchef (R¹. 11/3 1959) (Fi.L.3¹) (F.Æ.L.5.) (Gr.G.I⁹) (I.F.3.) (Ir.T.3.) (N.O.N.5.) (N.St.O.3¹) (S.Kr.3.) (Stb.V.5.) (S.V.3¹) (Tun.R.O.3.); f. 11/3 1909 i Kbhvn., søn af grosserer Vald. Thaysen og hustru Helene, f. Christensen; handels- og kontorudd. i A/S Importkompagniet, Kalundborg og Kbhvn. 1926–29, videreudd. i udlandet 1929–30, repræsentant i handels- og ingeniørfa. Vald. Thaysen & Matzen 1931, prokurist i fa. Vald. Thaysen 1932, sekr. i Hofmarskallatet 1937, fuldmægtig sst. 1942, ekspeditionssekr. 1947, kontorchef 1958; medl. af best. f. A/S Pablo.
Adr.: Phistersvej 2, Hellerup.

Theilgaard, Wigo, direktør (R¹. 27/3 1963); f. 6/6 1906 på Frbg., søn af fabrikant Albert Theilgaard og hustru Kirstine, f. Pedersen; g. 19/12 1931 m. Grete T., f. Schnackenburg; handelsudd. i Dansk Afvulkaniseringsfabrik A/S, Køge, Theilgaard Pneumatic, Kbhvn. og Thor Tyre & Rubber Co., Ltd., London, merkantil direktør i A/S Dansk Galoche- og Gummifabrik 1935, direktør 1955–60, vicedirektør i Industrirådet 1960, direktør 1961; medl. af Industrirådet 1956–60, af Erhvervenes Fællesudvalg i skattespørgsmål, handelsministeriets produktivitetsudvalg, styrelsen og rådet f. teknisk samarbejde med udviklingslandene, medl. af forsvarets materielnævn, Emballagelaboratoriet, den danske komité f. World Power Conference, af best. f. Danmarks tekniske Museum, Danmarks naturvidenskabelige Samfund, Akademiet for de tekniske



A. F. Thomsen
fhv. overlæge
Viborg



F. Thybo
adm. direktør
Århus C.



L. Thygesen
fhv. fiskeskipper
fiskeriforeningsformand
Esbjerg



J. L. N. Tinglef
gårdejer,
fhv. sognerådsformand
Lund pr. Bylderup-Bov

Videnskaber, af best. f. Ungdomsgården, formd. f. børnehaven Humlebo 1948–51.

Adr.: Jægersborg Allé 86, Charlottenlund.

Thomassen, Asger Harder, distriktsingeniør (R¹. 14/8 1961); f. 11/5 1901 i Mariager, søn af bankdirektør, sagfører Anders Chr. Thomassen og hustru Karen, f. Harder; g. 26/12 1933 m. Gunda T., f. Petersen; student 1919, cand. polyt. 1924, ingeniør i vandbygningsvæsenet, Lemvig 1925, i Torshavn 1926, Ringkøbing 1927, Torshavn 1928–29, Thyborøn 1930, Hanstholm 1939, Thyborøn 1942, Lemvig 1946, distriktsingeniør i vandbygningsdirektoratet, Kbhvn. 1947, i Lemvig s. 1951; formd. f. Limfjordsudvalget, Ålborg s. 1952.

Adr.: Kirkevej 8, Lemvig.

Thomassen, Esben Harder, afdelingsingeniør (R¹. 19/9 1962) (H.T.S.); f. 11/3 1904 i Mariager, søn af sagfører, bankdirektør A. C. Thomassen og hustru Karen, f. Harder; g. 12/4 1933 m. translator, cand. mag. Ellen T., f. Jørgensen; student 1922, cand. polyt. 1929, ingeniør i fa. Burmeister & Wain 1929, v. orlogsværftet 1936, i søværnet 1938, ingeniør II sst. 1942, I 1946, afdelingsingeniør v. orlogsværftet s. 1952.

Adr.: Godthåbsvej 133, Kbhvn. F.

Thomsen, Anton Frøkjær, fhv. overlæge (R¹. 1/11 1963); f. 6/11 1893 i Sennels, Thisted amt, søn af gårdejer Anders Thomsen og hustru Kirstine, f. Frøkjær; g. 30/10 1929 m. Asta T., f. Fugmann (død 1963); student 1913, stud. jur., cand. med. 1924, reservelæge v. Frbg. hospitals nerveafd. 1925–27, skibslæge i ØK 1927–28, læge v. Foreningen Broen's poliklinik 1927–29, afdelingslæge v. statshospitalet, Nykøbing S. 1929–38, specialist-ankendelse i psykiatri 1936, overlæge v. statshospitalet i Viborg 1938, v. sammes kvindehospital 1953–63.

Adr.: Mogensgade 31, Viborg.

Thomsen, Detlef, advokat (R¹. 5/2 1960); generalsekr. f. det danske advokatsamfund.

Adr.: Brøndstedts Allé 7, Kbhvn. V.

Thomsen, Kaj Strårup, kontorchef (R¹. 1/1 1961) (Fi.H.R.3¹.) (F.Æ.L.5.) (N.St.O.3¹.) (Stb.V.4.) (S.V. 3¹.); f. 2/4 1915 i Seest, Ribe amt, søn af proprietær Michael Thomsen og hustru Mette, f. Strårup; g. 13/4 1946 m. Inger Margrethe Lilly T., f. Rothe; student 1934, cand. jur. 1941, fung. sekr. i finansministeriets 1. hovedrevisorat s. å., sekr. sst. 1943, fung. fuldmægtig i kabinetssekretariatet 1947, fuldmægtig 1948, ekspeditionssekr. 1950, kontorchef s. 1957, studieophold i Genève 1945–46.

Adr.: Tjørnegårdsvej 7, Gentofte.

Thorsen, Carl Christensen, fhv. bankdirektør (R¹. 20/3 1959); f. 23/6 1890 på Frbg., søn af overpolitibetjent H. Thorsen og hustru Kathrine, f. Nielsen; g. 3/9 1915 m. Karen T., f. Paustian; ansat i Kbhvn.s Laane- og Diskontobank 1906–08, i tyske banker 1908–14, ass. i Nationalbanken, Kbhvn. 1914–19, bestyrer af Folkebankens Nørreport afd. 1919–29, dir. i Folkebanken f. Kbhvn. og Frederiksberg 1929–62; formd. f. best. f. Københavnske Bankers Forening af 1920, 1954–59, medl. af best. f. Danske Bankers Fællesrepræsentation 1954–59, af repræsentantskabet 1959–62.

Adr.: Frederiksborggade 4, Kbhvn. K.

Thorsen, Niels Christensen, amtsforvalter (R¹. 7/12 1961); f. 25/3 1906 i Skrødstrup, Ålborg amt, søn af gårdejer Chr. Thorsen og hustru Mariane, f. Sørensen; g. 31/10 1937 m. Gudrun T., f. Langhorn; student 1931, cand. jur. 1937, fung. sekr. i landbrugsministeriet og finansdepartementet s. å., sekr. 1939, fuldmægtig 1943, ekspeditionssekr. 1950, tjenstgørende i udenrigsministeriet 1943–45, i indenrigsministeriet 1945–46, till. kontorchef i forvaltningsnævnets sekretariat 1947, sekretariatschef sst. 1949, amtsforvalter i Randers s. 1952; sekr. f. forvaltningskommissionen af 1946, medl. af fl. kommissioner og udvalg.

Adr.: Steen Blichers Gade 5, Randers.

Thorsen, Peter Otto Werner, kontorchef, oberstløjtnant (R¹. 30/4 1959) (R. 2/2 1957); f. 30/8 1917 i Tønder.

Adr.: Hestehaven 11, Farum.



C. Toftemark
overlæge
Kbhvn. Ø.



H. G. Topsøe-Jensen
overbibliotekar, dr. phil.
Birkerød



P. Tverskov
fhv. kontorchef
Kbhvn. S.



K. K. S. Tylvad
amtsvandsinspektør
Randers

Thorsen, Valdemar, professor, dr. phil. (R'. 26/11 1963); f. 1/3 1897 i Kbhvn., søn af plads- og værkstedsinspektør N. F. Thorsen og hustru Anne Cathrine, f. Hansen; g. 17/8 1923 m. Gudrun T., f. Høyer; student 1916, cand. mag. 1923, universitetets guldmedalje 1926, dr. phil. 1931, afdelingsmeteorolog v. Meteorologisk Institut 1923, ass. v. universitetets biofysiske laboratorium 1924, amanuensis sst. 1938, lektor v. Kbhvn.s universitet 1947–59, docent i fysik v. Danmarks farmaceutiske højskole 1948, professor sst. s. 1950, till. konsulent v. Radiumstationens fysiske laboratorium 1926–54, leder af fysikundervisningen v. Kbhvn.s tandlægehøjskoles forprøvekursus 1949–59 og v. flyvevåbnets officersskole 1957–60, lektor i fysik v. Kbhvn.s tandlægehøjskole 1959; medl. af eksamenskommissionen f. adgangseksm. t. civilingeniørstudiet m. v. s. 1941, korresp. medl. af Det nordiske Farmakopœnævns subkomité vedr. fysiske kendingstal s. 1952; har skrevet: Intensitætsmæssungen in Kohlebogen, disputats 1931; Lærebog i Fysik, 1950, 2. udg. 1958; Lærebog i fysik for studerende ved tandlægehøjskolen, 4. udg. 1960; Lærebog i mekanisk Fysik for Maskinmestre, 1952; videnskabelige afhandlinger, oversættelser; medarbejder v. fl. konversationsleksika.

Adr.: Kildeskovvej 64, Gentofte.

Thybo, Frederik, adm. direktør (R'. 20/5 1963); f. 2/5 1893 i Hillerød, søn af malermester Niels Nielsen og hustru Martha Marie, f. Thybo; g. 28/5 1919 m. Olivia T., f. Nielsen; udd. på De Brockske handelsskoler, Købmandsskolen og Translatørskolen, ansat i fa. C. A. Leth & Co., Kbhvn. 1909–23, prokurist 1918–23, direktør f. Dansk Brandforsikringselskab Vermund, Århus 1923, till. f. Danske Lægers og Dyrlægers Motorforsikring A/S, Århus 1938; medl. af likvidationskomitéen f. Kongeriget Danmarks Genforsikring, Randers 1923–26, af best. f. Aarhus Forsikringsforening 1935–36, af Bygningsbrandforsikringsnævnets forretningsudvalg s. 1935, af best. f. Bygningsbrandforsikringsforeningen s. 1935, af Assurandør-Societetets komité 1936–37, af det af Foreningen af gensidige danske

Brandforsikringselskaber nedsatte elektricitetsudvalg s. 1943, medl. af delegationen f. Nordisk gensidig Brandforsikring 1949–56, af forvaltningsnævnet f. Krigsforsikringen af Bygninger i Købstæder, præsident f. Århus Rotary Klub 1935–36.

Adr.: Holtevej 13, Århus C.

Thygesen, Laurids, fhv. fiskeskipper og fiskeriforeningsformand (R'. 16/6 1959); f. 8/2 1885 i N. Lyngvig, Ringkøbing amt, søn af fisker Thyge Lauritsen og hustru Maren, f. Andersen; g. 8/12 1910 m. Andrea T., f. Mortensen; begyndt s. fisker 1901, selvstændig fiskeskipper fra Esbjerg 1915–41; formd. f. Vestjysk Fiskeriforening 1944–59, æresmedl. s. 1960, medl. af best. f. Forsikringsforeningen af danske Fiskefartøjer 1928, formd. s. 1952, medl. af fiskeriministeriets eksportudvalg 1946–59, af handelsministeriets eksportkreditudvalg 1951–59, medl. af direktoratet f. ulykkesforsikring 1953–57, af Esbjerg byråd 1946–47, medl. af fl. udvalg, fiskeriministeriets delegerede i USA 1952 vedr. oprettelse af Nordvestatlantfiskerikonventionen.

Adr.: Niels Juels Gade 11, Esbjerg.

Tinglef, Jørgen Lassen Nissen, gårdejer, fhv. sognerådsformand (R'. 17/2 1961); f. 24/7 1885 i Lund, Tønder amt, søn af gårdejer Rs. Peter Nissen Tinglef og hustru Andrea Kirstine, f. Lassen; g. 10/1 1919 m. Margrethe T., f. Hansen; udd. v. landbrug, forpaget slægtsgården 1911, overtaget samme 1919; kommuneforstander 1919–21, formd. f. Burkal sogneråd 1923–62, næstformd. f. Slogs herreds ungdomsforbund 1912–20, f. Slogs herreds Landboforening 1921–54, medl. af best. f. Bylderup-Bov Mejeri s. 1920, f. Sønderjysk Mejeriforening 1932–56, revisor f. samme 1956–64, formd. f. Sønderjysk Udstykningsforening s. 1921, formd. f. best. f. Sparekassen for Tinglev og omliggende sogne 1928–38, medl. af direktionen s. 1938, næstformd. f. Tønder Amts Sognerådsforening 1921–38, formd. 1948–62, medl. af best. f. De samvirkende Sognerådsforeninger i Danmark.

Adr.: Lund pr. Bylderup-Bov.

Toftemark, Christian, overlæge (R¹. 11/2 1961) (C.F.F.H.) (M.T.Kha.) (N.H.VII Fr.K.) (Sv.C.F.F. M.1.) (Sv.r.K.1.) (D.r.K.M.); f. 20/1 1907 i N. Nisum, Ringkøbing amt, søn af landbrugslærer Laur. Evald Toftemark og hustru Martha, f. Hansen; g. 23/6 1940 m. læge Aase Margrethe T., f. Sander-Larsen; student 1926, cand. med. 1936, talrige studierejser, hospitalsudd. 1936–39, embedslægeeks. 1940, afdelingsleder v. Statens civile luftværn 1939, overlæge sst. 1945, leder af flygtningeadministrations sanitetsvæsen 1945–49, assisterende læge v. karantænevæsenet 1945, kst. karantænelæge i Kbhvn. s. 1959, overlæge i sundhedsstyrelsen s. 1950, till. lærer v. Kbhvn.s Navigationsskole s. 1945; medl. af det af indenrigsministeriet nedsatte forskningsudvalg s. 1950, sundhedsstyrelsens repræsentant i medicinalnævnet 1952 og i blodtransfusionsnævnet, medl. af det for det civile og militære sygehushvæsen fælles sygehusberedskabsråd, formd. f. NATO Medical Committee 1954–62, ophold v. NATO Defence College, Paris 1958; håndbøger og artikler.

Adr.: Kirsteinsgade 4, Kbhvn. Ø.

Tonboe, Tage, statsskovrider (R¹. 23/1 1963); f. 20/3 1908 i Kbhvn., søn af fuldmægtig Chr. Tonboe og hustru Else Marie, f. Kruse; g. 30/8 1940 m. Vebeke T., f. Borella-Hansen; student 1925, forstkandidat 1931, hjemsendt s. løjtnant 1932, ass. v. Sorø Akademi s. 2. skovdistrikt 1932–34, v. Matrups skovdistrikt 1934–35, skovrider sst. 1935–36, forst-ass., tjenstgørende i Direktoratet for Statsskovvæsenet 1936, fuldmægtig sst. 1942, skovrider i Direktoratet f. Statsskovbruget 1943, f. Falsters skovdistrikt s. 1946, till. statens tilsynsførende med de private skove i Maribo amt s. 1946, tilsynsførende skovrider m. Rudbjerggård og Vindeholme skovdistrikter s. 1950; medl. af kommissionen for skovfogedelevs uddannelse 1951, formd. s. 1955, censor v. skovbrugseksm.s 2. del s. 1956, medl. af fredningsplanudvalget for Maribo amt, medl. af Skovskolerådet.

Adr.: Egehus, Tingsted pr. Nykøbing F.

Topsøe-Jensen, Helge Gottlieb, overbibliotekar, dr. phil. (R¹. 2/6 1961); f. 15/12 1896 i Kbhvn., søn af kontreadmiral Theodor Topsøe-Jensen og hustru Johanne, f. Vermehren; g. 7/11 1921 m. Caroline T.-J., f. Lübbers; student 1914, mag. art. 1920, dr. phil. 1940, studieophold i Paris 1920–21, underbibliotekar v. statsbiblioteket i Århus 1921, v. Det kgl. Bibliotek, Kbhvn. 1927, bibliotekar II sst. 1931, I 1943, overbibliotekar f. universitetsbibliotekets 1. afd. 1947, till. lærer v. statens biblioteksskole 1930–38, medudgiver af Dansk Bogfortegnelse 1938–47; sekr. f. Jysk Forening for Historie og Sprog 1923–27, medl. af Det danske Sprog- og Litteraturselskab 1931, af samme best. 1946, formd. 1948, medl. af best. f. Samfundet for dansk Genealogi og Personalhistorie 1939, f. H. C. Andersen-Samfundet, Odense 1945, formd. 1957–59 og 1962, medl. af best. f. Universitets-Jubilæets danske Samfund 1954, sekr. f. Kammermusikfor-

eningen 1951, medl. af den Arnamagnæanske Kommission 1952, af Videnskabernes Selskab 1953; tildeelt Holbergmedaljen 1953, H. C. Andersen-Legetet 1958 og H. C. Andersen-Prisen 1963; har skrevet: Oehlenschlägers Poetiske Skrifter, 1926–30; H. C. Andersens Breve til Therese og Martin R. Henriques, 1932; H. C. Andersens Brevveksling med Edvard og Henriette Collin (sm. m. Chr. Behrend) I–IV, 1933–37; H. C. Andersen på Holsteinborg, 1938; H. C. Andersen Mit eget Eventyr uden Digtning, 1942; H. C. Andersen En Digters Bazar, 1943; H. C. Andersen At være eller ikke være og Lykke-Per, 1944; H. C. Andersens Brevveksling med Jonas Collin d. Æ. I–III, 1945–48; H. C. Andersens Romerske Dagbøger (sm. m. Paul V. Rubow) 1947; Ærbødigt. Udvalgte Viser og Vers 1919–1948, 1949; Ingemann-Manuskripter (sm. m. Kåre Olsen), 1951; H. C. Andersen: Mit Livs Eventyr I–II, 1951; H. C. Andersens eget Eventyr i Billeder (sm. m. Sv. Larsen), 1952; C. Hostrup: Komedier og Digte, 1954; H. C. Andersen: Reise fra København til Rhinen, 1955; H. C. Andersen: Billedbog uden Billeder, 1955; H. C. Andersen og Henriette Wulff I–III, 1959; H. C. Andersens Levnedsbog, 1962; Den skandinaviske Litteratur fra 1870 til vore Dage, 1928; Mit eget Eventyr uden Digtning. En Studie over H. C. Andersen som Selvbiograf, disputats 1940; Omkring Levnedsbogen, 1943; H. C. Andersen i Livets Aldre, 1955; H. C. Andersen og Holberg, 1956, till. talrige afhandlinger; medarbejder v. Biografisk Leksikon og Hagerups Konversationsleksikon; medredaktør af Anderseniana 1947.

Adr.: Søstien 14, Birkerød.

Topsøe-Jensen, Torben Bohr, auditør (R¹. 22/5 1962); f. 8/12 1908 i Kbhvn., søn af kontreadmiral Axel Topsøe-Jensen og hustru Harriet, f. Bohr; g. 16/10 1941 m. Hella T.-J., f. Norman-Hansen; student 1927, cand. jur. 1935, sekr. i finansministeriet 1936, i ministeriet f. offentlige arbejder 1937, fuldmægtig sst. 1946, kst. ekspeditionssekr. 1950, auditør sst. s. å.; sekr. i og medl. af div. udvalg, formd. f. best. f. Rungsted Privatskole 1959–63; har skrevet fl. artikler om vejhistoriske emner.

Adr.: Sophienbergvej 14, Rungsted Kyst.

Tuxen, Vilhelm Carl, kommandørkaptajn (R¹. 2/4 1960) (H.T.S.).

Adr.: L. I. Brandes Allé 15, Kbhvn. V.

Tverskov, Poul, fhv. kontorchef (R¹. 10/8 1959); f. 4/8 1889 i Kbhvn., søn af galvanoplastiker Victor Emanuel Vilhelm Tverskov og hustru Andrea Emilie Theone, f. Salomonsen; g. 1/7 1932 m. Else T., f. Würtz; handelsudd. i kolonialbranchen, ass. i Den kgl. grønlandske Handel 1914, fuldmægtig sst. 1931, kontorchef 1945–59, medstifter af Den grønlandske Tjenestemandsforening 1917, sekr. f. samme 1945, grundlægger og redaktør af foreningens tidsskrift s. å.

Adr.: Amager Fælledvej 21, Kbhvn. S.

Tylvad, Kristian Kirkegaard Sørensen, amtsvandsinspektør (R¹. 27/5 1963); f. 4/3 1894 i Han-



M. Wandel-Petersen
ambassadør
Bogota, Colombia



P. E. Vedel
stadsingeniør
Gentofte



C. J. Wendt
overingeniør, driftschef
Kbhvn. V.

ning, Ringkøbing amt, søn af gårdejer, sognefoged Niels Tylvad og hustru Ane Kathrine, f. Clausager; g. 4/3 1933 m. Lillie T., f. Christensen; student 1913, cand. polyt. 1918, studierejser t. USA 1921–22, t. Tyskland og Holland 1925 og 1926, ansat i ingeniørfa. Knudsen & Sørensen, Kbhvn. 1918, v. statens grundforbedringsvæsen 1919, v. Det danske Hedeselskab, Viborg 1922, amtsvandinspektør f. Randers amt s. 1928, till. ass. v. Polyteknisk Læreanstalt 1923–28; censor v. Polyteknisk læreanstalt 1928–40, medl. af grundforbedringsudvalget f. Randers amt s. 1933, landvæsenkommissær 1934–49, medl. af Kolindsundkommissionen 1933–39, af vandlovskommissionen 1933–41, formd. f. Amtsvandinspektørforeningen 1934–39 og 1949–53, medl. af best. f. Dansk Ingeniørforenings bygningsingeniørgruppe 1942–45, af statens landvindingsudvalg s. 1940, af kommissionerne vedr. vandkraftanlæg v. Karlsgårde og Holstebro 1944–53, af landbrugsministeriets vandløbsråd, af Dansk Ingeniørforenings spildevandskomité, landbrugsministeriets repræsentant i anlægsledelsen f. Skjern å-sagen, medl. af Rotary International.

Adr.: Daugaards Allé 7, Randers.

Valentin, Poul, sektionsingeniør (R¹. 10/3 1960); f. 23/11 1900 i Kbhvn., søn af købmd. W. Valentin og hustru Marie, f. Poulsen; g. 8/7 1926 m. Ellen V., f. Smith; student 1919, cand. polyt. 1925, ass. h. professor P. O. Pedersen s. å., ekstrainingiør v. DSB, signaltjenesten, Århus 1926, ingeniør sst. 1932, baneingeniør i generaldirektoratet 1942, sektionsingeniør v. 1. distrikt, signaltjenesten, Kbhvn. s. 1946.

Adr.: Erslevsvej 3, Gentofte.

Valentiner, Henning, oberst (R¹. 27/5 1960) (H. T.F.) (S.Sv.3¹). (Stb.D.M.) (Stb.Kr.M.) (Æt.S.3.); f. 27/4 1912 i Kbhvn., søn af kaptajn Aage Valentiner og hustru Fanny, f. Boserup; g. 12/10 1940 m. Bente Vibeke V., f. Tersling; student 1930, søløjtnant 1935, kaptajnløjtnant 1940, orlogskaptajn 1947, oberstløjtnant i flyvevåbnet 1951, oberst 1957; tjenstgørende i søværnets flyvevæsen 1935 og

1938–41, torpedobådschef 1942–43, løjtnant i den britiske flåde 1944–45, assisterende marine- og luftattaché v. ambassaden i London 1946–50, fung. luftattaché sst. 1950–51, chef f. flyvestation København 1951–53, f. flyvevåbnets officersskole og flyvevåbnets fenrikskole 1953–55, f. flyverstabens personalafd. 1955–61, til rådighed f. forsvarsstaben 1961, dansk militær repræsentant v. SHAPE og militær rådg. i den danske repræsentation v. NATO, Paris s. å., chef f. flyvestation Værløse 1964.

Adr.: Tværvej 73 A, Virum.

Wandel-Petersen, Mogens, ambassadør (R¹. 1/1 1962) (S.Kr.4.) (V.L.3.) (P.F.O.2.) (P.D.A.C.1.); f. 15/12 1917 i Roskilde, søn af købmd. Wolmer Wandel-Petersen og hustru Ebba, f. Skough; g. 25/7 1941 m. Aurelia W.-P., f. Boll; student 1935, cand. jur. 1940, sagførerfuldmægtig s. å., egen eksportvirksomhed i Argentina 1941–45, i udenrigstjenesten 1945, legationssekr. i Buenos Aires, Montevideo, La Paz, Asuncion 1948, fuldmægtig i udenrigsministeriet 1953, ambassaderåd, chargé d'affaires i Caracas 1956, fung. kontorchef i udenrigsministeriet 1960, udnævnt 1961, overordentlig og befuldmægtiget ambassadør i Bogotá og Quito s. 1962; har skrevet artikler om asylret, dansk tinglysningsret og argentinsk selskabsret, artikler t. dagblade og tidsskrifter; redaktør af Frit Danmark, Buenos Aires og med arbejder v. tidsskriftet Dinamarca 1943–45.

Adr.: Apartado Aéreo 4524, Bogota, Colombia.

Weber, Johannes Lorentz Baadsgaard, tømrermester (R¹. 13/6 1962); f. 6/11 1891 i Roskilde, søn af tømrermester Lorentz Weber og hustru Johanne, f. Baadsgaard; g. 25/5 1919 m. Annette W., f. Wibroe; præliminæreksm., udd. s. snedker og tømrer, svendeprøve 1911, bygningskonstruktør 1914, konduktør i fa. V. Asmussen, Holbæk s. å., medindehaver 1917, eneindehaver 1923, virksomhed ommandet t. 3 aktieselskaber 1956, formd. f. best., adm. direktør 1956–62; formd. f. Holbæk Tømrermesterforening 1939–51, f. Træindustriens Fabrikantforening for Østifterne og f. fabrikantforeningernes

stående udvalg, medl. af best. f. Snedkermestrenes Træ- og Finerskærereri A/S, af best. f. Trærådet, af hovedbest. f. Dansk Arbejdsgiverforening, af hovedbest. f. Industrifagene 1957, medl. af Industrirådet 1958, medl. af delegationen f. A/S Den danske Landmandsbanks Holbæk afd., af repræsentantskabet f. Det gjensidige Forsikringselskab Danmark, egnsudviklingsrådet, Dansk Brandværns-Komité og Statens Byggeforskningsinstitut, stiftet Holbæk Erhvervsråd 1931, formd. 1931–52, medl. af best. og foretningsudvalg og formd. f. byggeudvalget på Kolonien Filadelfia, Dianalund, flere tilidshverv.

Adr.: Slotsvej 5, Holbæk.

Vedel, Poul Erling, stadsingeniør (R¹. 9/3 1963); f. 4/10 1902 i Gentoftø, Kbhvn.s amt, søn af fuldmægtig Carl Peter Vedel og hustru Elisabeth, f. Olufsen; g. 1/4 1931 m. Vibeke V., f. Mouritzen; student 1921, cand. phil. 1922, cand. polyt. 1926, ingeniør v. Kbhvn.s Flydedoks søndre værft 1926, i fa. Højgaard & Schultz s. å., i stadsingeniørens direktorat, Kbhvn. 1931, afdelingsingeniør i byplan-kontoret sst. 1946, stadsingeniør s. 1952; medl. af fl. kommissioner og udvalg i Kbhvn.s kommune, af best. f. Dansk Byplanlaboratorium, af repræsentantskabet f. Nordisk Byggedag, af ministeriet f. offentlige arbejders udvalg vedr. Strandvejens fremtidige udformning, af udvalget vedr. tunnelbaneanlæg i Kbhvn., formd. f. samme ministeriums transportforskningsudvalg, medl. af landbrugsministeriets planlægningsudvalg f. Københavns-egnens spildevandsafledning, af udvalget om frigivelse for offentligheden af dele af Vestecintten, af byggeforskningsinstituttets udvalg vedr. byplanforskning, af det af Hovedstadskommunernes Samråd nedsatte udvalg vedr. ordning af disse kommuners trafikforhold, medl. af Akademiet for de tekniske Videnskaber.

Adr.: Niels Andersens Vej 58, Gentofte.

Wendt, Carl Johann, overingeniør, driftschef (R¹. 28/5 1962); f. 4/9 1904 i Kbhvn., søn af ekspeditionssekr. A. Wendt og hustru Emmy, f. Nielsen; student 1922, cand. polyt. 1928, ingeniør v. Laur. Knudsen's mekaniske Etablissement s. å., v. KTAS 1929, afdelingsingeniør sst. 1947, overingeniør og chef f. driftsafd. 1948, driftschef s. 1962; medl. af hovedbest. f. Foreningen Den frivillige Luftmeldtjeneste 1949–52, af telefonfordelingsnævnet 1948–57, af Dansk Arbejdsgiverforenings repræsentantskab 1951–62, af Civilforsvarsforbundets landsråd 1951, af det af telefonsynet nedsatte automatiserings- og transmissionsudvalg 1956–62, af det af telefonsynets samordningsudvalg nedsatte tekniske udvalg 1962; svagstrømsredaktør v. «Elektroteknikerne» 1941–47.

Adr.: Madvig's Allé 12, Kbhvn. V.

Weng, Villy Emil Sabinus, afdelingsingeniør (R¹. 14/10 1963); f. 26/7 1897 på Frbg., søn af grovsmed Emil Sabinus Weng og hustru Johanne Marie, f. Olsen; g. 17/4 1924 m. Dagmar Nathalie W., f. Henriksen; student 1916, cand. polyt. 1922, vikar i

Kbhvn.s kommunale skolevæsen 1922, volontør i KTAS 1922–23, ingeniør i A/S Burmeister & Wain 1923–33, ekstraingeniør v. DSB's centralværksted, vognværksted og motorafd. 1933–35, ingeniør sst. 1935, maskiningeniør II 1939, afdelingsingeniør s. 1948, till. lærer v. jernbaneskolen s. 1934, tilsynsførende på fl. privatbaner.

Adr.: Drachmannsvej 19, Klampenborg.

Werge, Aage Halvor, konsul (R¹. 12/3 1959) (Chr. X. Fr.M.).

Adr.: Royal Danish Consulate, 47 Biutenkant st., Cape Town.

Vestergaard, Jørgen, kontorchef (R¹. 10/1 1963); f. 8/8 1907 i Kbhvn., søn af læge Christen Jensen Vestergaard og hustru Ellen Johanne Margrethe, f. Sørensen; student 1926, cand. jur. 1932, sagførerfuldmægtig 1932–39, fung. sekr. i landbrugsministeriet 1933, sekretær 1935, fuldmægtig 1939, ekspeditionssekr. 1941, kontorchef i direktoratet f. statsskovbruget s. 1947, till. sekr. v. statens skovnavn 1937–50, f. Jagt- og Skovbrugsmuseet, Hørsholm 1942–50; sekr. f. udvalget vedr. driften af Jægersborg dyrehave og hegn s. 1940, chef f. administrationsafd. f. Dyrehavsbakken og Jægersborg skovdistrikts restaurations s. 1950, sekr. f. det indenlandske brændselsnavn 1940–43, medl. af direktionen f. Brygger Carl Jacobsens descendents legat s. 1952.

Adr.: Parkvænget 9, Charlottenlund.

Westergaard-Jacobsen, Anton, fhv. provst (R¹. 25/10 1961); f. 28/10 1895 i Tandslet, Sønderborg amt, søn af lærer N. Jacobsen og hustru Henriette, f. Hansen; g. 28/9 1923 m. Ellen W.-J., f. Jørgensen; student 1914, deltog i 1. verdenskrig 1914–18, cand. theol. 1923, sognepræst i Vindeby, Maribo amt s. å., i Uge, Åbenrå amt 1929, i Rødding, Haderslev amt 1936–50, till. provst f. Tørninglen provsti 1942–50, sognepræst v. Helligåndskirken i Flensborg og førstepreast i Sydslesvig 1950–61; medl. af best. f. Kirkelig Forening for den indre Mission i Danmark s. 1932, formd. f. Ungdomsskolen i Rinnekens, medl. af best. f. refugiet i Løgumkloster.

Adr.: Blommehaven 18, Sønderborg.

Villekold, Søren, direktør (R¹. 8/7 1962).

Adr.: Strandagervej 3, Hellerup.

Winge, Otto Preben Elmenhoff, chefredaktør, direktør, cand. polit. (R¹. 27/6 1960) (S.N.3.); f. 3/11 1912 i Randers, søn af overretssagfører, redaktør Poul Winge og hustru Gerda, f. Elmenhoff; g. 6/4 1938 m. Edith W., f. Bogh; student 1930, cand. polit. 1936, fung. sekr. i udenrigsministeriet s. å., sekr. og attaché v. gesandtskabet i Paris 1939, vicekonsul sst. 1941, sekr. i udenrigsministeriet s. å., fung. fuldmægtig sst. 1945, fuldmægtig 1946, fast repræsentant v. den økonomiske kommission f. Europa i Genève og v. FN's Europakontor sst. 1947, uden f. nr. i udenrigstjenesten 1948, afsk. 1950, ansvarshavende redaktør af Randers Amts-



J. Vestergaard
kontorchef
Charlottenlund



**A. Westergaard-
Jacobsen**
fhv. provst
Sønderborg



J. C. Winther
sognepræst, provst
Skørping



P. O. Winther
pens. kontorchef
Randers

avis s. 1948, till. medejer af fa. I. M. Elmenhoff og Søn (Randers Amtsavis) 1952 og adm. direktør f. Randers Rebslaeri A/S og A/S Randers Rope Trading Ltd. s. 1961; medl. af best. f. Randers Rebslaeri A/S 1948, formd. 1950–61, medl. af forretningsudvalget f. Den danske Presses Fællesindkøbsforening 1953, formd. 1962, medl. af repræsentantskabet f. A/S Randers Disconto- og Laanebank 1956, af best. f. Foreningen for Den konservative Presse i Danmark 1956, f. Foreningen af Bladudgivere i Provinsen 1957–62, formd. f. best. f. Randers Rope Trading Ltd. 1959–61, formd. f. Den konservative Presse og Informationstjeneste s. 1962, medl. af Rotary International, præsident f. Randers Rotary Club 1959–60.

Adr.: Skovlyvej 8, Randers.

Vinther, Jens Christian, sognepræst, provst (R¹. 30/8 1961); f. 10/11 1895 i Kætrup, Thisted amt, søn af gårdejer Niels Vinther og hustru Sine, f. Jacobsen; g. 1^o m. Anna Kristine V., f. Hansen (død 1933), g. 2^o m. Gudrun Charlotte V., f. Møller; student 1913, cand. theol. 1920, sognepræst i V. og Ø. Vandet 1920, i Skørping-Fræer s. 1926, præst v. Skørping sanatorium s. å., till. provst f. Hellum og Hindsteds herreders provsti 1940; amtskoleprovst 1941–50, formd. f. Skørping skolekommission s. 1926, f. Skørping folkebibliotek s. 1929, medl. af Ålborg amts skoledirektion s. 1950, formd. f. Præsteforeningen i Ålborg amt 1942–61, f. Foreningen af skolekommissioner i Ålborg amt 1948, f. amtskolekommissionernes samarbejdsudvalg 1953, medl. af best. f. Landsforeningen af skolekommissioner, skolenævn og forældreforeninger s. 1963, af sammes forretningsudvalg s. å., medl. af best. f. Danmarks Provsteforening 1953, formd. s. 1960.

Adr.: Skørping.

Winther, Poul Oskar, pens. kontorchef (R¹. 28/1 1959); f. 12/6 1891 i Nykøbing F., søn af bankdirektør Harald Winther og hustru Alexandra Dagmar, f. Nielsen; g. 16/10 1919 m. Else Gudrun W., f. Vogelsang; student 1909, cand. jur. 1917, ansat i

finansministeriet s. å., fuldmægtig sst. 1933, kontorchef i Erhvervenes Lånefond s. å., i Kongeriget Danmarks Hypotekbank 1934–61.

Adr.: Hadsundvej 22 E, Randers.

Vissing, Poul Eigil, direktør (R¹. 26/11 1959); f. 13/11 1909 i Kbhvn., søn af direktør J. Vissing og hustru Agnes, f. Bay; g. 14/10 1937 m. Ingrid V., f. Hansen-Backhaus; student 1928, cand. jur. 1934, udd. i danske og udenlandske forsikringselskaber 1934–36, sekr. i A/S Det kgl. octroierede alm. Brandassurance-Compagni 1936, underdirektør sst. 1939, direktør 1943, till. direktør f. Forsikrings-Akts. Nord og Syd 1955–63; formd. f. Assurandør-Societetets komité, f. best. f. A/S Assurandørernes Hus, medl. af best. f. A/S Det københavnske Reassurance-Compagni, f. A/S Dansk Driftstabsforsikring, af forvaltningsnævnet f. Krigsforsikringen af privat Indbo 1945–59, næstformd. 1955–59, af best. f. Forsikrings-Akts. Nord og Syd, af hovedbest. f. Det konservative Folkeparti s. 1958, af best. og repræsentantskab f. Finansieringsinstituttet for Industri og Håndværk A/S s. 1958, af best. f. A/S Danisco s. 1961, f. A/S Christiansholms Fabrikker s. 1964.

Adr.: Fredheimsvej 2, Vedbæk.

Wittenburg, Alf Frederik, kommandørkaptajn (R¹. 9/5 1961) (H.T.S.) (Fi.H.R.3¹) (F.Æ.L.5.); f. 1/10 1902 i Nyborg, søn af stabssergent Johan Chr. Bernhard Wittenburg og hustru Johanne Larsine Martha, f. Ritz; g. 17/2 1927 m. Tove W., f. Buchwald; udd. i søværnet 1917–23, maskinass. sst. 1923, undermaskinmester II 1928, I 1939, maskinmester II 1948, kaptajnltjnant (M) 1951, kaptajn 1952, kommandørkaptajn 1959; medl. af Søværnets Maskinofficersforening 1932–58.

Adr.: Svanegade 13, Kbhvn. K.

Wittrup, Ejner Jensen, adm. direktør, cand. jur. (R¹. 11/6 1963); f. 19/2 1903 i Viborg, søn af snedker, kreditforeningsbud Anders J. Wittrup og hustru Marie Kathrine, f. Thøgersen; g. 24/11 1931



P. E. Vissing
direktør
Vedbæk



A. F. Wittenburg
kommandørkaptajn
Kbhvn. K.



W. O. Wolsing
solooboist
Kbhvn. S.



I. V. Vorsting
oberstløjtnant
Virum

m. Inger Marie W., f. Sørensen; realeksm. 1919, student 1927, cand. jur. 1936, ass. i Viborg Bank 1919, i Andelsbanken, Viborg 1921, i Kreditforeningen af jydsk Landejendomsbesiddere, Viborg 1923, fuldmægtig sst. 1936, kontorchef f. kassererkontoret 1939, f. ekspeditionskontoret 1946, adm. direktør og formd. f. direktionen s. 1949; medl. af best. f. Erhvervsrådets Boligselskab, Viborg s. 1949, af Viborg købstads skolekommission 1950–62, af best. f. Juridisk Forening f. Viborg amt s. 1952, næstformd. i delegationen v. Kbhvn.s Handelsbanks filial i Viborg s. 1952, medl. af Kreditforeningernes stående fællesudvalg s. 1949, af forretningsudvalget f. Danske Landkreditforeningers fælles udlån t. grundforbedring s. 1955, af best. f. lånefonden f. kortfristede prioritetslån s. 1963.

Adr.: Boyesgade 2, Viborg.

Wolff, Eigil Hilmar, generalmajor, kammerjunker (R'. 4/10 1961) (H.T.P.) (N.St.O.3².); f. 12/11 1914 på Frbg., søn af postmester J. Wolff og hustru Karen Margrethe, f. Lunn; g. 29/7 1940 m. Grethe W., f. Petersen; student 1933, premierløjtnant 1937, generalmajor 1960; v. livgarden 1937–46, v. den danske brigade i Sverige 1943–45, frekventeret generalstabskursus og Ecole d'Etat-Major 1947–48, tjenstgørende i generalstaben og forsvarstaben 1948–51, lærer v. generalstabskursus 1951–55, bataillonschef i Ålborg og Tyskland 1955–57, chef f. hærstabens operationsafd. 1957–59, forsvarsattaché i Bonn 1959–60, chef f. hærstaben 1960–63, midlertidig generalløjtnant og chef f. enhedskommandoen for den sydlige del af NATO's nordregion 1963.

Adr.: Slotsvej 34 B, Charlottenlund.

Wolsing, Waldemar Osvald, solooboist (R'. 9/7 1960); f. 3/5 1910 i Hellerup, Kbhvn.s amt, søn af manufakturhandler Osvald Wolsing og hustru Martine, f. Eliassen; g. 22/10 1938 m. malerinden Ingrid Wichmann; student 1929, cand. phil. 1930, stud. obospil h. Svend Chr. Felumb 1927–32, h. Henry Munck 1933, h. Louis Bleuzy, Paris 1932 og 1937, h. Marcel Tabureau 1950, 1953 og 1964, an-

sat i Tivolis Koncertsals orkester 1935–40, i radiosymfoniorkestret s. 1941, solooboist sst. 1946; medl. af best. f. Det unge Tonekunstnerselskab 1932–39, 1943–48, f. Solistforeningen 1949–57, af Det danske Selskabs musikudvalg s. 1946, formd. f. radiosymfoniorkestret 1942–50, 1953–54 og s. 1956, medl. af best. 1952 og 1954–56, medstifter af DUT's orkester 1933, Blæserkvintetten af 1932, Hafnia-Oktetten 1952, Kammermusikkredsen 1953, medl. af sammes forretningsudvalg s. å., af Dansk Tonekunstnerforenings repræsentantskab 1959.

Adr.: Islands Brygge 13, Kbhvn. S.

Vorbeck, Helge, generalkonsul (R'. 12/3 1959) (Chr.X.Fr.M.).

Adr.: Quito, Ecuador.

Worm, Jørgen Buemann, afdelingschef (R'. 14/9 1961); f. 14/2 1909 i Skive, søn af manufakturhandler Holger Worm og hustru Marie Kirstine, f. Buemann; g. 4/6 1937 m. Karen Margrethe W., f. Kragh; student 1926, cand. jur. 1932, dommerfuldmægtig i Nykøbing S. 1932, fung. sekr. i invalideforsikringsretten 1933, i handelsministeriet 1934, sekr. 1937, fuldmægtig 1942, ekspeditionssekr. 1947, fung. kontorchef 1943, udnævnt 1951, afdelingschef s. 1958; stedfortræder f. Danmarks delegerede v. det interallierede erstatningsbureau (IARA), Bruxelles 1946–47, formd. f. Søfartens Fællesråd, f. Handelsflådens velfærdsråd 1958, f. Isbrydningsrådet 1960, f. komitéen f. Handels- og Søfartsmuseet på Kronborg 1960, Danmarks repræsentant i OECD's søtransportkomité, sammes næstformd. s. 1963.

Adr.: Overgaden o. V. 40, Kbhvn. K.

Vorsting, Ib Vejlgård, oberstløjtnant (R'. 2/2 1962) (F.H.T.); f. 1/8 1912 i Århus, søn af telegrafkontrollør Niels Chr. Vejlgård Jensen og hustru Margrethe, f. Larsen; g. 20/7 1940 m. Bodil V., f. Voigt; student 1931, sekondløjtnant 1936, premierløjtnant s. å., kaptajnløjtnant 1941, kaptajn 1946, oberstløjtnant 1952, chef f. Hærens tekniske Korps' Skole 1954.

Adr.: Akacievej 36, Virum.



H. O. Wulff
direktør
Gentofte



K. van Wylich-Muxoll
oberst
Vedbæk



P. Würtz
kommandør
Oslo

Wulff, Hans Oscar, direktør (R¹. 16/1 1963); f. 16/4 1904 i Pfalz, Tyskland, søn af cigarfabrikant Paul Wulff og hustru Berthe, f. Grahmann; g. 12/3 1932 m. Tove W., f. Larsen; realeksm. 1920, udd. i fa. Harald Halberg, Svendborg, videreudd. i Amsterdam, Boston og Trier, studieophold på Cuba, leder af fa. P. Wulffs filialfabrik 1927–29, prokurist i fa. P. Wulff 1931, virksomheden omdannet t. aktieselskab 1939, direktør s. 1939, medl. af selskabets best. s. 1941; formd. f. Sammenslutningen af Arbejdsgivere indenfor Cigarindustrien i Danmark s. 1951, medl. af hovedbest. f. Dansk Arbejdsgiverforening, medl. af Industrirådet s. 1957, af Sø- og Handelsretten s. 1958, af repræsentantskabet f. Københavns Handelsbank s. 1958.

Adr.: Høeghsmindevej 46, Gentofte.

Wylich-Muxoll, Knud van, oberst (R¹. 27/5 1962) (Sv.Hjv.1.); f. 24/4 1913 i Kbhvn., søn af toldforvalter Henri van Wylich-Muxoll og hustru Anna, f. Halsted; g. 28/11 1936 m. Caroline van W.-M., f. Bistrup; student 1931, frekventeret søofficersskolen 1931–36, NATO Defence College, Paris 1955–56, søløjtnant II 1936, I 1937, kaptajnløjtnant 1941, orlogskaptajn 1947, oberstløjtnant i flyvevåbnet 1952, oberst 1961; chef f. overgangsflyveskolen 1947–50, afdelingschef i flyverstabten 1951–52, chef f. flyvestation Skrydstrup 1953–55, f. flyvestation Karup 1956–58, inspektør f. flyverhjemmeværnet og luftmeldetjenesten samt chef f. luftmeldekorpsen s. 1960; formd. f. Organisationen af Flyvevåbnets Officerer 1961.

Adr.: Engvej 12, Vedbæk.

Würtz, Poul, kommandør (R¹. 9/5 1959) (H.T.S.); f. 23/5 1912 i Fjerritslev, Thisted amt, søn af overinspektør Wald. Würtz og hustru Bertha, f. Lenander; g. 14/3 1936 m. Grete Gylding W., f. Holmboe; student 1930, søløjtnant I 1936, kaptajnløjtnant 1940, orlogskaptajn 1947, kommandørkaptajn 1951, kommandør 1960; div. togter til Grønland og Færøerne, sen. m. torpedobåde, chef f. Havkatten til Sverige 1943, togter til Middelhavet s. 1945, div. chefsudkommandoer, v. NATO Defen-

ce College, Paris 1956–57, 1. chef f. flådestation Korsør 1960–62, stabschef v. søværnets operative kommando 1962–64, tjenstgørende i HQ Afh. Kolsals, Norge 1964; formd. f. hovedorganisationen af Søofficerer 1961–62.

Adr.: Øvre Ullern Terrasse 90, Oslo 3, Norge.

Yde, Jens Gregor, direktør* (R¹. 19/6 1959) (S. V.3.); f. 3/10 1893 i Kbhvn., søn af hotelejer Niels Yde og hustru Kirsten, f. Rasmussen; g. 1^o m. Edith Y., f. Appel, død 1934, g. 2^o 1/12 1939 m. Inger Y., f. Brøndum Møller; præliminæreksm., handelsudd. i ind- og udland, ansat i automobilbranchen 1914, salgsdirektør f. Nordeuropa f. Willys-Overland fabrikkerne, USA 1927, europæisk salgsdirektør 1934, etabl. dansk Willys-Overland samlefabrik 1932, direktør og medl. af best. f. Nordisk Diesel A/S 1939, f. Nordisk Tractor Company A/S 1948, f. A/S Nordisk Diesel's Finansieringsselskab 1957; medl. af best. f. K. A. Hartmanns Maskinfabrik A/S 1958–63.

Adr.: C. F. Richs Vej 45, Kbhvn F.

* Direktør Jens Gregor Yde, C. F. Richs Vej 45, Kbhvn. F., er afgået ved døden 5/7 1963.

Zigler, Poul, generalmajor (R¹. 27/5 1959) (M.f. u.L.) (H.T.F1.) (A.F.L.3.) (Stb..1939-45 St.) (Stb.Atl. St.) (Stb.Kr.M.); f. 21/5 1910 i Nyborg, søn af postmester Johs. Zigler og hustru Louise, f. Sørensen; g. 8/12 1934 m. cand. pharm. Esther Johanne Elisabeth Z., f. Møller; søløjtnant II 1934, I 1935, kaptajnløjtnant 1939, orlogskaptajn 1946, overført t. flyvevåbnet 1950, oberstløjtnant 1951, oberst 1955, midlertidig generalmajor 1962, udnævnt 1963; marineflyver 1937, flyver i Royal Navy 1943–45, medl. af den luftmilitære komité 1945, gennemgik Royal Air Force's stabskursus 1946, medl. af den danske delegation t. Den nordatlantiske Planlægningsgruppe, Washington 1950, assisterende marineattaché v. den danske ambassade, Washington s. å., flyverattaché v. ambassaderne i Washington og Ottawa 1950–53, Deputy National Representative t. SACLANT. Norfolk, Virginia, USA, chef f. flyverkommandoens operationsafd.



J. H. G. Zytphen-Adeler
baron, ambassadør, gesandt
Warszawa



H. Ærsøe
kontorchef
Kbhvn. V.



J. F. Øregaard
købmand, lagtingsformand
Tørshavn

1954, f. forsvarsstabens operationsafd. 1955, gennemgået NATO Defence College, Paris 1956, stabschef v. flyvertaktisk kommando s. å., chef f. flyvestation Karup 1958, stabschef v. flyvertaktisk kommando 1960, till. stabschef v. de allierede flyverstyrker i den sydlige del af NATO's nordregion 1961, stedfortrædende stabschef f. operationer og planer v. det allierede hovedkvarter f. NATO's nordregion 1962, chef f. flyverstaben s. 1963.

Adr.: Gernersgade 15, Kbhvn. K.

Zytphen-Adeler, Joachim Henrik Georg, baron, ambassadør, gesandt (R¹. 1/1 1960) (F.Æ.L.3.) (S.N.3.) (Ty.F.R.F.2³.); f. 26/8 1911 i Århus, søn af fideikommissbesidder, baron Ferdinand Vilhelm Georg Zytphen-Adeler og hustru Ebba Elise Kristine, f. Seidel; g. 16/11 1954 m. Edith Z.-A., f. Jensen; student 1930, cand. jur. 1937, politifuldmægtig i Tønder 1938–40, ansat i justitsministeriet 1940–48, juridisk rådg. v. den internationale flygtningorganisation IRO, Genève 1948–50, i udenrigsministeriet 1950, fung. chef f. den økonomisk-politiske afdelings 1. kontor 1954, kontorchef sst. 1958, ambassaderåd i Paris 1958, ambassadør i Warszawa 1961, till. gesandt i Bukarest og Sofia s. å., bestalling s. landsretssagfører 1945, bestallingen deponeret, fast kst. dommer i Kbhvn.s amts nordre birks kriminalret 1945–48, formd. f. fl. danske delegationer om handelsaftaler 1954–57.

Adr.: Ambassade de Danemark, Staroscinska 5, Warszawa 12, Polen.

Ærsøe, Holger, kontorchef (R¹. 25/7 1961); f. 10/6 1907 i Kbhvn., søn af ekspeditionssekr. Peder Ærsøe og hustru Hilda Johanne, f. Nystrøm; g. 24/8 1934 m. Marie Louise Æ., f. Willemoes Jørgensen; student Metropolitanskolen 1925, cand. agro. 1931, husdyrbrugsass. i Slagelse s. å., ass. i landbrugsministeriets svineugeringsudvalg 1933, sekr. i statens husdyrbrugsudvalg 1935, fuldmægtig sst. 1942, ekspeditionssekr. 1946, kontorchef 1947, studierejse t. USA 1955, undersøgelsesrejser i Syrien og Kenya f. regeringsudvalget f. teknisk bistand 1961; generalsekr. f. Fédération Européenne

de Zootechnie, Rom 1950–51, f. VI internationale husdyrbrugskongres, Kbhvn. 1952, associeret medl. af bestyrelsesrådet f. F.E.Z. 1949–64, medl. af Commission d'études sur la coordination des recherches dans le domaine de la zootechnie européenne 1949–57, medl. af og sekr. f. statens husdyrbrugsudvalg s. 1947; har skrevet: Husdyrbrugsforsøgsvirksomheden i Danmark 1883–1942, medarbejder v. faglitteratur, oversigtsværker om landbrug og fl. leksika.

Adr.: N. J. Fjords Allé 12, Kbhvn. V.

Ørding, Poul, rådsformand, cand. act. (R¹. 13/2 1963); f. 14/3 1908 på Frederiksberg, søn af skoleinspektør, cand. mag. N. Ørding og hustru Ellen, f. Andersen; g. 6/4 1946 m. Mercy Ø., f. Laub-Petersen; student 1927, cand. act. 1933, studieophold v. Institute of Actuaries, London 1938–39, fung. sekretær i finansministeriets hovedrevisorat 1933, sekretær sst. 1935, i forsikringsrådet 1936, beregner sst. 1941, næstformd. 1957; næstformd. og kasserer f. Den danske Actuarforening 1956–62, medl. af best. f. Carnegie-Fondet s. 1957 og af Jernbaneerstatningskommissionen s. 1963; har skrevet: (sammen m. Paul Johansen) Elementær Livsforsikringsmatematik, 1940.

Adr.: Østerbrogade 50, Kbhvn. Ø.

Øregaard, Jacob Frederik, købmand, lagtingsformand (R¹. 24/6 1959) (S.V.3¹.); f. 29/6 1906 i Lervig, Færøerne, søn af fisker Jacob Øregaard og hustru Malena, f. Joensen; g. 11/10 1936 m. Helga Ø., f. Christiansen; fisker 1921–32, frekventeret Haslev udvidede højskole 1932, 1933 og 1933–34, Ollerup gymnastikhøjskole, sekr. i Odense KFUM 1934, i Helsingør KFUM 1934–36, købm. i Tørshavn; medl. af best. f. Det færøske Grønlandsselskab s. 1952, f. Det norsk-færøske Grønlandsselskab, Kbhvn. s. 1954, medl. af lagtinget s. 1940, formd. i fl. perioder.

Adr.: Göta pr. Tørshavn, Færøerne.

Østerby, Thomas Eduard Pedersen, fhv. kontorchef (R¹. 27/6 1963); f. 13/5 1896 i Skanderborg,

søn af togfører Chr. P. Østerby og hustru Karna, f. Pehrson; g. 1° 1923 m. Gudrun Ø., f. Bohn (død 1932), g. 2° 1933 m. Thora Ø., f. Sindbøll, 3° m. Lilly Ø., f. Korsvold; realeksm. 1913, elev i DSB s. å., ass. 1919, sekr. i finansministeriets 2. hovedrevisorat 1929, fuldmægtig sst. 1935, ekspeditionssekr. 1939, kontorchef 1952–63; revisor og regnskabskyndig konsulent i sundhedsstyrelsen s. 1946.
Adr.: Tuborgvej 54, Hellerup.

Østrup, Anton Christian Pedersen, pens. skoleinspektør (R¹. 25/10 1960) (I.Kr.4.); f. 8/4 1891 i Østrup, Skanderborg amt, søn af skræddermester Søren Pedersen og hustru Kathrine, f. Nielsdatter;

g. 21/5 1918 m. Ellen Ø., f. Nielsen; lærereksm., Blågård seminarium 1912, frekventeret Danmarks Lærerhøjskole 1920–25, stipendierejser t. Sverige 1921, t. Tyskland 1927, studierejser t. Ægypten og Palæstina 1929, vikar v. Kbhvn.s kommunale skolevæsen 1912, timelærer sst. 1914, fast ansat 1918, viceinspektør 1940, skoleinspektør m. særligt hverv 1945–61; medl. af Komitéen for københavnske Skolebørns Landophold 1927–47, leder af feriebørnsudsendelsen 1933–61, medl. af best. f. Institutionen Provinsbørns Ferieophold i København s. 1934, af World Friendship Association's rådg. komité i Danmark 1945–53, af landskomitéen s. 1953.
Adr.: Ingolfs Allé 35, Kbhvn. S.

Ridderkorset af Dannebrogordenen

Aabech, Leif Scharbau, oberstløjtnant (R. 18/4 1959) (H.T.H.); f. 23/7 1913 i Sorø; g. 2/5 1937 m. Erna Aa., f. Grønland; oberstløjtnant 1955.
Adr.: Kasernen, Tønder.

Aabo, Thorvald Frederik, sognefoged, fhv. gård-ejer (R. 23/7 1959); f. 2/5 1882 i S. Jernløse, Holbæk amt, søn af gårdejer Karl Jensen og hustru Kirstine, f. Sørensen; g. 26/7 1911 m. Christine A., f. Sandersen; udd. v. landbrug, frekventeret Malling landbrugsskole 1906–07, overtaget slægtsgården »Aagaard« 1908, till. sognefoged i S. Jernløse s. 1929; medl. af S. Jernløses sogneråd 1925–33 og 1937–43, landvæsenskommissær i Holbæk amt 1937–52, formd. f. best. f. Banken for Holbæk og Omegn s. 1942, vurderingsmd. f. Østifternes Kreditforening s. 1918.

Adr.: Sønder Jernløse pr. Regstrup.

Aagesen, Eigil Løvgren, kaptajnløjtnant (R. 29/1 1962) (H.T.S.); f. 23/9 1907 i Helsingør, søn af snedkermester Carl Gustav Aagesen og hustru Marta Marie, f. Larsen; g. 4/9 1963 m. Elise Cecilie Aa., f. Hansen; frekventeret dæksofficerslevskolen 1923–28, frekventeret flyveskole samt tjenstgørende s. marineflyver 1928–33, søløjtnant 1951, kaptajnløjtnant 1955, kort- og toningstegner v. søkortarkivet 1950–62.

Adr.: Strandgade 14, Kbhvn. K.

Aalkjær, Ingvar Vilhelm, professor, overkirurg, dr. med. (R. 4/9 1959) (D.r.K.M.); f. 4/5 1904 i Viborg, søn af bagermester Viggo Aalkjær og hustru Sophie Lizette, f. Klein; g. 16/6 1931 m. Erna Aa., f. Løvschall; student 1922, cand. med. 1929, studierejser t. Tyskland og Sverige, dr. med. 1934, hospitalsudd. i provinsen og Kbhvn. 1929–36, kirurgisk udd. på Bispebjerg hospital 1936–45, specialistanerkendelse i kirurgi 1942, i urologi 1951, ortopedisk udd. i Århus 1945–46, afdelingslæge v. Århus kommunehospitals kirurgiske afd. og lektor i kirurgi v. Århus universitet 1946, overkirurg og professor sst. s. 1950, dekan f. det lægevidenskabelige fakultet 1951–52; formd. f. det medicinske studenterråd v. Kbhvn.s universitet 1927–29, næstformd. f. Lægeforeningen for Århus og Omegn 1949–51, formd. f. Organisationen af Speciallæger i Kirurgi uden for Kbhvn. 1949–55, f. Jydsk me-

dicinsk Selskab 1950–54, tilforordnet sundhedsstyrelsens specialistnævn s. kirurgisk sagkyndig s. 1949, medl. af sygehusberedskabsnævnet f. Århus amt, af best. f. Mødrehjælpsinstitutionen i Århus, medl. af best. og formd. f. undervisningsrådet v. instituttet v. Århus universitet f. Arbejdsreapeuter; har skrevet: Om rythmiske Svingninger i Blodtrykket, disputats 1934; Vædskestofskiftet ved kirurgiske Lidelser (tildelt overkirurg Svindt's pris 1943 f. nævnte værk); videnskabelige afhandlinger bl. a. om knogle-ledkirurgien og urinvejskirurgien.

Adr.: Rønnevej 8, Risskov.

Aarup, Peder Johannes Schmidt, statsaut. revisor (R. 4/2 1961); f. 28/12 1897 på Kallestrup i Hvam sogn, Viborg amt, søn af proprietær Jens Chr. Nicolai Aarup og hustru Mette Marie, f. Schmidt; g. 10/7 1943 m. Grete Aa., f. Laursen; realeksm. 1914, revisoreksm. 1929, statsaut. revisor s. å., ansat i Revisions- og Forvaltnings-Institutet 1914–34, selvstændig revisor s. 1934, medindehaver af revisionsfa. P. J. Aarup s. 1955; medarbejder v. tilrettelæggelse og gennemførelse af regulativ og vedtægt om advokaters pligter m. h. t. behandlingen af betrodte midler, medl. af advokatrådets klientkontouddvalg; har udarbejdet: Vejledning i bogføring for Sagførere, 1935, medudgiver af: Vejledning i bogføring for advokater, 1964.

Adr.: Vester Søgade 66, Kbhvn. V.

Aarup, Thomas Schmidt, proprietær (R. 13/1 1960) (N.O.N.5.); f. 7/9 1896 i Hvam, Viborg amt, søn af proprietær Jens Chr. Nicolai Aarup og hustru Mette Marie Kristence, f. Schmidt; udd. v. landbrug, frekventeret Asmildkloster landbrugsskole 1919–20, bestyrer f. moderen 1921, overtaget slægtsgården »Kallestrup« (4. generation); formd. f. Foreningen for hollandsk Malkekælvæg i Danmark 1930–50, næstformd. f. Foreningen for sortbroget dansk Malkekælvæg 1950–61, formd. s. 1961, medstifter af og medl. af best. f. Avlsdyreksporudvalget 1946, medl. af forretningsudvalget f. Breedania s. 1963, af best. f. Foreningen af jydsk Landboforeningers Stambogsudvalg s. 1962.

Adr.: »Kallestrup« pr. Hvam.

Aasgaard, Ejnar Aage, kriminalassistent I (R. 16/12 1963) (H.T.P.); f. 20/5 1896 i Kbhvn.; g. 31/10 1920 m. Maria Cæcilie Aa., f. Falk; udd. v.



T. F. Aabo
sognefoged, fhv. gårdejer
Sønder Jernløse pr.
Regstrup



I. V. Aalkjær
professor, overkirurg,
dr. med.
Risskov



P. J. S. Aarup
statsaut. revisor
Kbhvn. V.



E. Aa. Aasgaard
kriminalassistent
Kbhvn. F.

landbrug, ansat i Kbhvn.s politi 1918, v. opdagelsespolitiet 1920, overbetjent 1939, kriminalass. II 1944, kriminalass. I 1953.

Adr.: Julius Valentiners Vej 41, Kbhvn. F.

Abrahamson, Erling Birger, kontorchef, cand. jur. (R. 1/1 1962); f. 3/2 1920 i Kbhvn., søn af direktør Carl Kristian Magny Abrahamson og hustru Anna Kristine, f. Jensen; g. 29/8 1950 m. Kirsten Birthe Marie A., f. Hildebrandt; student 1938, løjtnant af res. 1945–46, cand. jur. 1948, fung. sekr. i boligministeriet s. å., i udenrigsministeriet s. å., sekr. sst. 1950, attaché v. den danske ambassade i Washington 1952, sekr. i udenrigsministeriet 1956, fuldmægtig sst. 1958, ambassadesekr. i Ottawa, Canada 1959, kontorchef i udenrigsministeriet s. 1962, ambassadør i Kenya, Den forenede republik Tanganyika og Zanzibar samt Uganda 1964.

Adr.: Royal Danish Embassy, P.O.Box 412, Nairobi, Kenya.

Adamsen, Axel, fhv. bankdirektør (R. 4/9 1959); f. 7/9 1890 i Århus, søn af bankbud Carl Adamsen og hustru Petrine, f. Petersen; g. 26/9 1919 m. Helga A., f. Nordlunde; præliminæreksm. 1905, bankudd. 1911–15, direktør f. Kjøbenhavns Handelsbanks Viborgafd. 1923–59; formd. f. nævningegrundlistestudvalget i Viborg 1932–57, fl. lokale tilidshverv.

Adr.: Ll. Sct. Pedersstræde 2 C, Viborg.

Adolph, Thorkild, assistent (R. 2/4 1960) (H.T.S.); f. 8/7 1896 i Kbhvn., søn af grosserer Carl Johan Adolph og hustru Emmie Johanne, f. Bruun; g. 4/12 1924 m. Inger Laura Kristine A., f. Buchardt; elev i fa. A/S Fr. T. Adolph's enke 1912–16, ansat i fa. Transatlantisk Compagni m. tjeneste i Ecuador 1918, ass. på Orlogsværftet s. 1921.

Adr.: Ane Katrinesvej 26, Kbhvn. F.

Agbo, Knud, afdelingschef (R. 29/11 1962); f. 4/2 1914 i Kbhvn., søn af købmd. Vald. Agbo og hustru Marie, f. Nielsen; g. 3/9 1938 m. Karen

A., f. Glenstrup; student 1932, cand. jur. 1938, fung. sekr. i handelsministeriet s. å., midlertidig fuldmægtig 1945, udnævnt 1946, midlertidig ekspeditionssek. 1952, udnævnt 1957, afdelingschef s. 1962; formd. f. statens tilsyn m. sukkerordningen og f. handelsministeriets mæglerkommission s. 1962.

Adr.: Edithsvej 6, Charlottenlund.

Agerup, Flemming, kontorchef, cand. polit. (R. 11/3 1962) (Ty.F.R.F.3²); f. 5/7 1923 i Kbhvn., søn af boghandler Jens Chr. Agerup og hustru Anna Marie, f. Strandberg Jacobsen; g. 16/6 1949 m. Helka Marjotte A., f. Hautamäki; student 1942, cand. polit. 1949, fung. sekr. i udenrigsministeriet s. å., sekr. 1951, attaché v. ambassaden i Bonn 1953, ambassadesekr. sst. 1954, fung. fuldmægtig i udenrigsministeriet 1956, udnævnt 1960, kst. kontorchef 1962, udnævnt s. å., ambassaderåd v. ambassaden i Washington 1964, till. ambassadesekr. v. OEEC-delegationen, Paris 1957–59.

Adr.: Kornbakken 1, Virum.

Aggerholt, Ivar Gorm, maskinarbejder (R. 29/1 1963) (H.T.S.); f. 3/5 1899 i Kbhvn., søn af skibsfører Laur. Andersen og hustru Alma, f. Mortensen; g. 20/2 1921 m. Dagmar A., f. Kronquist; udd. s. maskinarbejder i DFDS 1913–18, maskinarbejder v. orlogsværftet 1920, v. søminevæsenet s. 1935.

Adr.: Byglandsvej 10, Kbhvn. S.

Ahlefeldt-Laurvig-Bille, Gregers, greve, kammerherre, hofjægmester (R. 17/1 1961) (Sv.J.J.M.); f. 14/2 1905 på »Skovsbo« v. Kerteminde, søn af kammerherre, hofjægmester Frederik Preben greve Ahlefeldt-Laurvig-Bille og hustru Eleonore Sophie, f. komtesse Bille Brahe-Selby; g. 11/4 1930 m. Margrethe Nonni A-L-B., f. Lassen; student 1925, forstudd. 1927–29, studierejse t. England, Skotland, Holland, Belgien, Tyskland og Tjekslovakiet 1929, skovrider f. Egeskov og Fjellebro skovdistrikter 1930–50, safari i Britisk Østafrika og Belgisk Kongo 1937, ledet safari i Kenya og Tanganyika f. Kbhvn.s og Århus universiteters



E. B. Abrahamson
kontorchef, cand. jur.
Nairobi



A. Adamsen
fhv. bankdirektør
Viborg

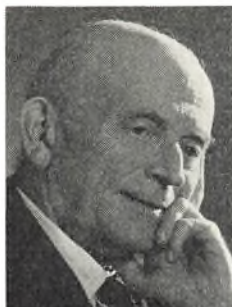

T. Adolph
assistent
Kbhvn. F.



F. Agerup
kontorchef, cand. polit.
Virum

zoologiske museer og Nationalmuseet 1947, etnografisk-zoologisk og jagtlig indsamlings- og forskningsrejse i Tanganyika og Sudan 1951, i Indien 1954, medejer af I/S Egeskov og Fjellebro gods 1943, overtaget godsets administration og Egeskov successorfond 1946, interessentskab ophævet 1948, enejer s. å., s. 1962 enejer af successorfonden og Egeskov hus m. park; medl. af best. f. Dansk Jagtforening 1939–41, f. sammes Fåborg politikreds 1942–45, repræsentant 1938–45, formd. f. Kværndrup Jagtforening 1934–45, medl. af best. f. Rudme Andels-Elektricitetsværk 1932–45, f. Fyns S.S.T. 1939–59 (Skove, Savværker og Trælastimportører), af præsidiat f. Jagt- og Skovbrugsmuseet. Hørsholm s. 1940, af best. s. 1947, af best. f. Svendborg amts og bys museum s. 1940, af repræsentantskabet f. Fyns Stifts Historiske Samfund 1942–57, overjagt-konsulent f. Danmark 1945–63, formd. f. Jagtrådet, medl. af jagtlovskommissionen s. 1959, af best. f. Østgrønlandsk Fangstkompani Nanok 1945–46, f. Skovbrugets Arbejdsgiverforening for Fyens Stift s. 1945, formd. 1948–51, medl. af best. f. Kalø Jagtgård s. 1950, f. A/S Dansk Jagtforsikring s. 1954, æresmedl. af The Shikar Club, England 1951, af The Fauna Society, British Empire 1951, af Associations des Chasseurs de Montagne, Frankrig 1952, af East African Professional Hunters Ass., 1953, af St. Hubert Club, England 1957, livsvarigt medl. af Kenya Wild Life Society s. 1957, overordentligt medl. af Conseil International de la Chasse, Paris 1951, formd. f. samme danske sektion 1953–58; har udgivet: »Impala«, om Storvildtjagt og Bueskydning i Kenya og Kongo, 1937; Moderne Bueskydning, 1941; »Tandalla«, om Den dansk-østafrikanske videnskabelige Ekspedition af 1947, 1948, engelsk udg. 1951, finsk udg. 1954; »Over Bjerge og Dale«, 1952; medforfatter af fl. danske og udenlandske værker hovedsagelig om jagt; kronikker og artikler i danske og udenlandske blade; redaktør af Dansk Jagtleksikon 1941–44, af Jagt-antologien: Jæger, Jagt og Vildt Verden over 1953–54, af Jæg er Jæger 1958–59, af Den Store Jagt bog 1963.

Adr.: Egeskov pr. Kværndrup.

Albertsen, Schmidt, materielmester (R. 4/10 1962) (H.T.S.); materielmester i søværnet.

Adr.: Parmagade 14, Kbhvn. S.

Albinus, Svend Gotthold, chefarkitekt (R. 6/1 1959) (F.O.I.P.); f. 28/8 1901 i Kbhvn., søn af grosserer Johs. Albinus og hustru Signe, f. Nissen; g. 28/8 1931 m. Elise A., f. Schrøder; student 1920, afgang fra teknisk skole 1924, fra kunsthøjskolen 1929, deltaget i École Française d'Athènes opmålingsarbejder i Delos og Delfi 1929 og 1933, medarbejder h. professor H. Gottlob 1930–39, leder af Kbhvn.s alm. Boligselskabs arkitektafdel. 1939–54, forskningsleder i statens byggeforskningsinstitut 1954–56, chefarkitekt i boligministeriet s. 1956.

Adr.: Østerled 15, Kbhvn. Ø.

Albrechtsen, Vilhelm Marius, pens. stationsforstander (R. 13/1 1960); f. 5/9 1893 på Christiansø, Bornholms amt, søn af læge Jens Johs. Vilhelm Albrechtsen og hustru Anna Cathrine, f. Mørch; g. 10/4 1919 m. Ellen A., f. Petersen; realeksm. 1909, trafikalev i DSB 1910, trafikmedhjælper 1913, trafikass. 1919, overass. v. Kbhvn.s hovedbanegård 1937, trafikkontrollør sst. 1946, stationsforstander i Gråsten 1952–61; turneringsleder f. Sjællands Boldspilunion 1927–37, medl. af best. f. Dansk Boldspil Union 1935–39.

Adr.: Kastanie Allé 18, Frederikssund.

Alkjær, Niels Ejler, professor (R. 12/9 1960); f. 21/10 1912 i Kirke-Værløse, Kbhvn.s amt, søn af sadelmagermester Jens Mogensen og hustru Inger, f. Alkjær; g. 21/10 1937 m. Henny A., f. Sieling; student 1931, handelsvidenskabelig afgangseksm. 1933, cand. merc. 1938, lic. merc. 1959, studieophold og -rejser i Afrika, Asien, Australien og Nord- og Sydamerika, sekr. i Magasin du Nord A/S 1933–37, reklamechef v. Nationaltidende 1936–37, leder af Dansk Reklame-Forenings kontor 1937–42, lærer v. Købmandsskolen og Niels Brocks handelsskole 1934–42, undervisningsass. v. Handelshøjskolen 1937, lektor sst. 1939, docent 1946, professor i erhvervsøkonomi sst. s. 1957, medstifter og medl. af best. f. H. A.-Sammenslutningen 1936, af



Ahlefeldt-Laurvig-Bille
greve, kammerherre,
hofjægermester
Egeskov pr. Kværndrup



S. G. Albinus
chefarkitekt
Kbhvn. Ø.



V. M. Albrechtsen
pens. stationsforstander
Frederikssund



E. E. J. Als
kommunaldirektør
Viborg

Lic. merc. Clubben 1953, medl. af Dansk Reklame-Forenings forskningskomité, af repræsentantskabet f. Landsforeningen Dansk Arbejde, af styrelsen f. International Association for Aviation Education 1949, korresp. medl. af Det østrigske trafikvidenskabelige Selskab 1951, Fellow of Alpha Eta Rho Fraternity, St. Louis University 1952, formd. f. Københavns Turistforening 1954, næstformd. f. Turistforeningen for Danmarks forretningsudvalg 1961, udsendt af FN s. handels- og trafikrådgiver t. regeringen i Kongeriget Nepal 1957, t. regeringen i Tunis 1958, medl. af Det Danske Luftfartselskabs repræsentantskab 1959; har skrevet: Detailhandelens Udvikling, 1937; Beliggenhedsproblemet i Detailhandelen, 1938; Emballagen i det moderne Produktions- og Afsætningssystem, 1939; Markedøkonomi, 1940, 2. udg. 1943, norsk udg. 1945; Haandværket og dets Kundekreds, 1942; Roskilde og dens Opland, 1943; De trafikale Fremskridt, 1943; Erhvervslivets Beliggenhedsproblemer, 1945, 2. udg. 1953; Købstad eller Landkommune, 1945; Chancer i Østen, 1951; Ungdommen på det danske marked, 1956; Distriktsinddeling, 1957; Studier i efterspørgslen, 1961; The Danish Travel Pattern, 1964 m. m.

Adr.: Nyvej 12 A, Kbhvn. V.

Alkærsig, Sven, programredaktør (R. 5/8 1961); f. 2/9 1904 i Odense, søn af viceskoleinspektør Chr. Alkærsig og hustru Marie, f. Hansen; g. 30/3 1930 m. Sonja A., f. Mikkelsen; student 1923, lærereksm. 1926, cand. phil. 1927, stud. v. Kbhvn.s universitet, lærer i Kbhvn.s kommunale skolevæsen 1926, till. fri journalistisk virksomhed indt. 1938, medarbejder v. statsradiofonien 1938 (s. 1959: Danmarks radio), programsekr. i featureafd. 1946, souschef i reportageafd. 1949, programredaktør 1950, souschef i aktualitets- og oplysningsafd. 1959, programredaktør sst. 1964.

Adr.: Søllerødgårdsvej 27, Holte.

Als, Edmund Erik Jensen, kommunaldirektør (R. 13/4 1961); f. 10/5 1900 i Nørresundby, søn af aut. vejer Chresten Als og hustru Ane Kathrine,

f. Lauritzen; g. 4/5 1926 m. Dagmar A., f. Simonsen; realeksm. 1916, ansat i Ålborg kommunes forsorgsvæsen s. å., i revisions- og forvaltningsinstituttet, Ålborg 1919, i revisions- og forvaltningsinstituttet, Århus 1922, medleder af Nordjyllands revisionskontor, Ålborg 1931, kommunaldirektør i Viborg s. 1934; formd. f. Den danske Kæmnerforening, midt- og vestjysk kreds s. 1943, medstifter af og medl. af best. f. Foreningen af Civilforsvarsledere s. 1955, taktisk og daglig leder af civilforsvaret i Viborg s. 1943.

Adr.: Skt. Mogens Gade 69, Viborg.

Amdisen, Kristian August, major (R. 4/10 1962) (H.T.H.) (Hjv.F.T.); f. 20/8 1908 i Århus, søn af købmd. Amdi Amdisen og hustru Marie, f. Pedersen; g. 7/4 1937 m. Else A., f. Schneider; realeksm. 1925, korporal 1930, officiant 1935, overofficiant 1944, distriktsleder i hjemmeværnet 1949, premierløjtnant (S) 1952, kaptajn i hjemmeværnet 1956, major 1962; medl. af hovedbest. f. Officiantgruppen 1947-49.

Adr.: Hans Bojes Allé 20, Randers.

Ammundsen, Einar, læge (R. 12/1 1962) (Stb.M. C.F.); f. 3/1 1915 i Kbhvn., søn af biskop, dr. theol. Ove Valdemar Ammundsen og hustru Charlotte, f. Balslev; g. 21/9 1948 m. Rita A., f. Hemmendinger; student 1933, cand. med. 1941, fl. ansættelser 1941-46, praktiserende læge i Bangkok, Thailand s. 1946.

Adr.: 11, Soi Attakarn Prasit, Bangkok, Thailand.

Ammundsen, Esther, medicinaldirektør, dr. med. (R. 1/1 1963) (Ne.r.K.M.2.) (N.r.K.M.M.) (Po.F. K.2) (Po.r.K.2.) (Rum.D.M.1.) (Rum.r.K.); f. 11/8 1906 i Kbhvn., datter af biskop, dr. theol. Ove Valdemar Ammundsen og hustru Charlotte, f. Balslev; student 1925, cand. med. 1933, hospitalsudd. 1933-44, specialistanerkendelse i intern medicin 1944, dr. med. 1939, embedslægeeksm. 1940, afdelingschef i Dansk Røde Kors 1945, afdelingslæge v. The international Tuberculosis Campaign 1948, skolelæge i



E. Ammundsen
læge
Bangkok

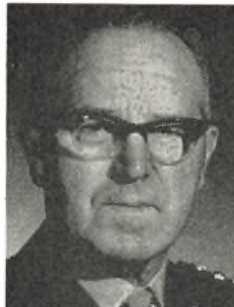

Aa. V. Andersen
kaptajn
Århus N.



A. M. Andersen
fhv. gårdejer og
sognefoged
Bjorlev pr. Jelling



B. M. Andersen
afdelingschef, cand. jur.
Kbhvn. Ø.

Kbhvn.s kommune s. å., læge v. sundhedsstyrelsens medicinal-statistiske kontor 1951, stadslæge i Kbhvn. s. å., chef f. sundhedsstyrelsen 1961; formd. f. det ministerielle lægelig-veterinære udvalg 1961, f. boligtilsynsrådet f. østre landsretskreds 1961, indenrigsministeriets kommitterede v. Finseninstitutet og radiumstationen 1961, kommitteret v. sygehusrådet 1961, medl. af civilforsvarsrådet og atomenergiudvalget 1961, af hovedbest. og arbejdsudvalg f. Landsforeningen mod Børnelammelse, af Den danske Kræftkomité, af repræsentantskabet f. Den internationale højskole, Helsingør 1956–62, af best. f. Det medicinske Selskab, Kbhvn. 1956–61, vicepræsident 1959, præsident 1960–61, medl. af best. f. Foreningen til Dyrenes Beskyttelse i Danmark 1960–63, af kommissionen til indstilling af censorer v. den lægevidenskabelige embedseksm. v. Kbhvn.s universitet 1960–61, af den danske delegation t. FN's generalforsamling i New York 1954, 1955 og 1957, leder af den danske delegation t. verdenssundhedsorganisationens (WHO) årsmøde 1964; tildelt Tagea Brandts Rejselegat 1946; har skrevet: Om ikke kuliltebindende Hæmoglobin i Blodet, disputats 1939; fl. videnskabelige og socialmedicinske arbejder.

Adr.: Marskensgade 2, Kbhvn. Ø.

Andersen, Aage Peter, skibstømrer (R. 4/10 1962) (H.T.H.); f. 28/8 1901, søn af mester v. orlogsværftet Jens Peter Andersen; g. m. Gerda Andersen; skibstømrer v. orlogsværftet.

Adr.: Svanegade 23, Kbhvn. K.

Andersen, Aage Vestergaard, kaptajn (R. 6/7 1959) (H.T.H.); f. 8/2 1901 i Randers, søn af bryggeriarbejder Anton Marinus Andersen og hustru Johanne Birgitte, f. Christensen; g. 15/12 1925 m. Erna Johanne V. A., f. Follesen; udd. v. landbrug, sergent 1924, officiant 1928, overofficiant 1943, premierløjtnant 1951, kaptajnløjtnant 1952, kaptajn s. 1958, till. gymnastik- og svømmelærer v. Aarhus Idrætsforening 1900 1932–50; kasserer f. Officiantforeningen i Århus 1940–47.

Adr.: Ndr. Ringgade 123, Århus N.

Andersen, Adolf Bernhard Gotfred Bagge, direktør (R. 19/5 1959) (S.H.).

Adr.: Solvej 3, Glostrup.

Andersen, Alfred Johannes, kolonnechef (R. 10/12 1959); f. 13/8 1907 i Kbhvn.; g. 13/9 1937 m. Ebba A., f. Poulsen; udd. i vekselersfa. 1925–29, hjemsendt s. løjtnant af res. 1933, ansat i Kbhvn.s politi 1933–38, i kriminalpolitiet 1938–49, sektionsleder i civilforsvarskorpset, ansat i civilforsvarsstyrelsen 1952, sektionschef 1954, kolonnechef s. 1964.

Adr.: Rahbeks Allé 32, Kbhvn. V.

Andersen, Anders, gårdejer, sognerådsformand (R. 1/4 1960); f. 5/3 1891 i Tørringe, Svendborg amt, søn af gårdejer, sognefoged Niels Chr. Andersen og hustru Maren Kirstine, f. Madsen; g. 12/7 1918 m. Maren Kristine A., f. Jørgensen; udd. v. landbrug, overtaget slægtgården 1918; formd. f. Broby sogneråd s. 1933, vurderingsmd. f. Den alm. Brandforsikring for landbygninger s. 1940.

Adr.: »Allerupgård« pr. Brobyværk.

Andersen, Anders, fhv. gårdejer og sognefoged (R. 10/3 1960); f. 31/7 1881 i Hellum, Ålborg amt; udd. v. landbrug, selvstændig gårdejer i Hellum, sognefoged i Torup sogn.

Adr.: Hellum pr. Skørping.

Andersen, Anders Ejnar, gårdejer (R. 19/12 1962); f. 1/10 1912 på Benzonslyst, Randers amt, søn af gårdejer Jens Andersen og hustru Astrid, f. Greve; g. 10/10 1937 m. Karen Margrethe A., f. Sørensen; udd. v. landbrug, frekventeret Askov højskole 1930–31, Ladeland landbrugsskole 1935–36, ejer af »Sølyst« s. 1941, till. overtaget fødegården »Benzonslyst« 1954; formd. f. Venstres Ungdom for Djursland 1940–45, f. Venstres Ungdom i Randers amt 1942–47, medl. af repræsentantskabet f. Banken for Grenaa og Omegn s. 1950, formd. s. 1953, medl. af Karlby-Voldby sogneråd s. 1950, af folketinget s. 1953 (Venstre: Hornsletkredsen), af finansudvalget 1957–61, af det udenrigspolitiske



C. J. Andersen
klædeskærer
Kokkedal



C. E. N. Andersen
læge
Ålborg



C. V. K. Andersen
pens. konstruktør
Århus C.



E. M. Andersen
kommandørkaptajn
Klampenborg

nævn s. 1960, medl. af Landbrugsrådet s. 1959, ledende præsident s. 1960, formd. f. Foreningen af Jydske Landboforeninger s. 1959, f. De samvirkende danske Landboforeninger s. 1960, f. Grenaa Landboforening s. 1961.

Adr.: »Benzonslyst« pr. Voldby.

Andersen, Anders Laursen, inspektør* (R. 10/5 1961); f. 17/12 1888 i Rye, Skanderborg amt; inspektør f. Øm Klostrerruin.

Adr.: Rye.

* Inspektør Anders Laursen Andersen, Ry, er afgået ved døden 26/1 1963.

Andersen, Anders Mathias, fhv. gårdejer og sognefoged (R. 6/12 1963); f. 10/5 1883 i Bjerlev, Vejle amt, søn af gårdejer, sognefoged Mathias Andersen og hustru Karen, f. Hansen; g. 22/7 1908 m. Ane Kathrine A., f. Carlsen Mindstruplund; udd. v. landbrug, frekventeret Emdrup højskole 1901–02, overtaget slægtsgården 1908, sognefoged i Bjerlev 1933–63; medl. af Hvejsel sogneråd 1933–43, revisor f. Ådal mejeri og vurderingsmand f. Den alm. Brandforsikring for Landbygninger.

Adr.: Bjerlev pr. Jelling.

Andersen, Bength Martin, afdelingschef, cand. jur. (R. 6/3 1959); f. 28/10 1918 i Kbhvn., søn af maskinhandler Martin Andersen og hustru Sigrid, f. Lang; g. 10/7 1948 m. Else Vera A., f. Christensen; student 1941, cand. jur. 1947, ansat v. post- og telegrafvæsenet 1935, ass. i postgirokontoret 1942, uden for nr. 1946, sekr. i generaldirektoratet 1947, fuldmægtig sst. 1948, ekspeditionsskr. 1952, kontorchef 1953, afdelingschef 1964.

Adr.: I. E. Ohlsens Gade 10, Kbhvn. Ø.

Andersen, Carl, adm. direktør, civilingeniør (R. 19/12 1962) (S.V.3¹); f. 1/8 1915 på Frbg., søn af murermester C. E. Andersen og hustru Margrethe Henriette Elisabeth, f. Johansen; g. 9/11 1945 m. Betty A., f. Thalbitzer; student 1934, cand. polyt. 1939, ass. v. Danmarks tekniske højskole, ingeniør i fa. F. L. Smidth & Co. A/S i Danmark og udlændet, afdelingschef i A/S Dansk Shell 1945, fung.

direktør sst. 1949, direktør 1951–53 og 1954–55, ansat v. Shell Petroleum Co., Ltd., London 1953–54, adm. direktør f. Shell Chimie, S. A. A. L., Paris 1955–56, vicepræsident f. S. A. Shell St. Gobain, Paris 1956–57, adm. direktør f. Norske Shell A/S, Oslo 1957–59, f. Nordsjælland Elektricitets- og Sporvejs A/S (NESA), Elektricitetselskabet Isefjordværket I/S og Kraftimport I/S s. 1959; medl. af best. f. Shell Chimie, S. A. A. L., Paris 1955–57, f. Elektricitetselskabet Isefjordværket I/S og f. Kraftimport I/S s. 1959, medl. af prisudvalget f. olieprodukter i Norge 1957–58, af atomenergikommissionen s. 1959, af Den danske Nationalkomité for World Power Conference s. 1959, af repræsentantskabet f. Danatom s. 1959, af best. f. Danske Elværkers Forening s. å., medl. af Dansk Ingeniørforenings petroleumskomite 1950–57, af best. f. Section Danoise des ingenieurs civils de France 1955–58 og 1960–62, næstformd. f. det rådg. organ NORDEL til fremme af såvel nordisk som internationalt samarbejde vedr. produktion, distribution og forbrug af elektricitet s. 1963, formd. f. best. f. NESA's personalelegat s. 1959, f. Civilingeniør A. R. Angelo's Legat s. 1963 og for Foreningen af danske privathavne s. 1964; har skrevet: artikler om petrochemicals plastics og kunstgummi i danske og franske tidsskrifter.

Adr.: Vejlesøvej 21, Holte.

Andersen, Carl Jacob, klædeskærer (R. 6/7 1962) (H.T.Fo.); f. 7/4 1899 i Usserød, Frederiksborg amt, søn af fabriksarbejder Morten Andersen og hustru Kirstine, f. Jakobsen; g. 28/1 1922 m. Ella A., f. Jakobsen; udd. s. væver på Den militære Klædefabrik, Usserød 1913–17, væver bl. a. på Kjærsmølle Klædefabrik og Hørsholm Klædefabrik 1917–24, væver på Den militære Klædefabrik, Usserød 1924, klædeskærer sst. s. 1933.

Adr.: Holmevej 16, Kokkedal.

Andersen, Carl Max Robert, underdirektør (R. 7/4 1961); underdirektør v. Carlsberg Bryggerierne. Adr.: Dalgas Boulevard 5, Kbhvn. F.



F. Andersen
rektor, dr. techn.
Hellerup



H. Andersen
sognefoged, fhv. gårdejer
Lyø pr. Fåborg



H. A. Andersen
professor, organist
Vedbæk



H. C. Andersen
professor, overlæge,
dr. med.
Århus C.

Andersen, Charles Emil Norden, læge (R. 30/4 1963); f. 20/2 1893 i Frederikshavn, søn af lods Julius Carl Marinus Andersen og hustru Laura Lucie, f. Jensen; g. 22/8 1945 m. Petrine N. A., f. Bach Larsen; student 1910, cand. med. 1918, hospitalsudd. i Kbhvn., praktiserende læge i Kbhvn. 1922, i Snedsted 1924, i Ålborg s. 1930, till. reservelæge i søværnet 1918–25; medl. af best. f. Aalborg Lægeforening, af repræsentantskabet f. Den alm. danske Lægeforening, formd. f. Ålborg amts Lægekredsforening 1941–45, f. Ålborg Marineforening 1943–64, medl. af centraludvalget for læger i Jylland.

Adr.: Østerå 9, Ålborg.

Andersen, Charles Vilhelm Krogh, pens. konstruktør (R. 18/8 1960); f. 31/3 1891 i Vester-Vedsted, Ribe amt, søn af oversergent i grænsegendarmeriet Rasmus Hartvig Andersen og hustru Alvine Jacobine Henriette, f. Krogh; g. 30/1 1921 m. Selma Emma A., f. Schultz; realeksm. 1908, udd. s. tømrer 1908–11, konstruktøreksm., Odense 1913 tegner h. arkitekt Jep Fing, Åbenrå 1914, konduktør i Tyskland 1914–16, i fa. Christiani & Nielsen, Kbhvn. 1918, i DSB 1918–61; faglærer v. Århus tekniske skole 1934–60, formd. f. Landsforeningen Sindslidendes Vel 1960–64, medl. af Odd Fellow ordenen s. 1937.

Adr.: Max Müllers Gade 17, Århus C.

Andersen, Christen Bredsgaard, bankdirektør (R. 9/4 1959); f. 30/12 1913 i Viborg, søn af chauffør A. C. Andersen og hustru Dortha, f. Bredsgaard; g. 10/10 1939 m. Agnete Marie A., f. Jensen; realeksm. 1930, ansat i Handelsbanken i Århus (filial af Københavns Handelsbank) s. å., fuldmægtig sst. 1948, prokurist 1954, kontorchef 1958, direktionssekr. v. hovedsædet i Kbhvn. 1960, underdirektør sst. 1961, direktør s. 1962; sekr. f. best. f. studenterkollegierne v. Århus universitet og f. fl. byggeudvalg 1939–53, medl. af Universitets Samvirket, Århus 1954–60, kasserer 1954–60, medl. af best. og kasserer f. studenterkollegierne v. Århus universitet 1954–60, formd. f. byggeudvalgene f. specialkursus

i husholdning, Normal-Anatomisk Institut og institut f. sygeplejersker og sundhedsplejersker 1956, medl. af det af undervisningsministeriet nedsatte byggeudvalg f. matematisk institut og kemisk institut v. Århus universitet 1957, økonomisk leder af Holbergspillene i »Den gamle By« 1950–60, medl. af repræsentantskabet f. Aarhus Teater 1956–60, formd. f. kunstudvalget v. Århus permanente Udstilling 1957–60, medl. af best. f. Århus Kunstmuseum 1958–60, af sammes byggeudvalg 1958–60, medl. af best. f. Danske Bankers Forhandlingsorganisation s. 1962, f. Danmarks amerikanske Selskab s. å., af hovedbestyrelsen og forretningsudvalget for Dansk Røde Kors 1964, af repræsentantskabet for Erhvervenes Oplysningsråd 1964; tildelt Århus bys nye ærespris 1953.

Adr.: Duevej 16, Kbhvn. F.

Andersen, Erik Martin, kommandørkaptajn (M) (R. 29/1 1961) (H.T.S.); f. 21/12 1914 i Kbhvn., søn af overpolitibetjent Laur. Peter Andersen og hustru Caroline Larsine, f. Dalquist; g. 24/11 1940 m. Ella A., f. Tandrup; udd. s. maskinarbejder, maskinisteksm. 1936–38, maskinkadet i søværnet, undermaskinmester II i res. 1939, i linien 1940, undermaskinmester I 1946, maskinmester III 1951, maskinkaptajnløjtnant s. å., maskinkaptajn 1955, orlogskaptajn (M) 1962, kommandørkaptajn (M) 1964; medl. af best. f. Hovedorganisationen for Maskinofficerer i søværnet 1946–60, f. Søværnets Maskinofficersforening 1946–62.

Adr.: Tårnbæk Strandvej 103 A, Klampenborg.

Andersen, Frode, rektor, dr. techn. (R. 30/8 1961); f. 12/12 1916 i Vallensbæk, Kbhvn.s amt, søn af kabelmester Niels Laur. Andersen og hustru Eble Marie, f. Petersen; g. 2/1 1941 m. Lise A., f. Olsen; student 1935, cand. mag. 1940, dr. techn. 1951, timelærer v. Skt. Jørgens gymnasium 1941, adjunkt sst. 1944, lektor 1956, rektor v. Gl. Hellerup gymnasium s. 1958, till. lektor v. Kbhvn.s universitet s. 1961, lærer v. Danmarks højskole for legemsøvelser s. 1942, v. forsvarrets gymnastikskole 1942–54, arbejdet på Kbhvn.s universitets gymna-



H. C. Andersen
orlogskaptajn
Hellerup



H. S. Andersen
pens. politiassistent
Kbhvn. Ø.



J. T. M. Andersen
pens. postvagtmester
Kbhvn. S.



J. B. L. Andersen
biskop
Hellerup

stikteoretiske laboratorium 1940–44, medarbejder v. Dansk Textilforsknings-Institut 1944–51, lærer v. N. Zahles seminarium 1956–58, studierejser i Skandinavien, Tyskland og USA; formd. f. Dansk Gymnastiklærerforening 1948–54, medl. af best. f. Gymnasieskolernes Gymnastiklærerforening s. 1948, f. Gymnasieskolernes Lærerforening 1952–58, næstformd. 1956–58, sekr. i den videnskabelige sektion og præsident i skolesektionen af Federation Internationale d'Éducation Physique s. 1948, medl. af landsudvalget f. skoleidræt 1948–58, af forsøgsudvalget f. gymnasieskolerne s. 1956, af repræsentantskabet f. Danmarks pædagogiske Institut 1956–58, af Idrættens Forskningsråd s. 1959, medl. af læseplansudvalgene for folkeskolen og gymnasieskolen; har skrevet: Studies on the Mechanical Properties of Cellulose Fibers in Relation to the International Structure, disputats 1951; artikler i inden- og udenlandske tidsskrifter, lærebøger i fysik for folkeskolen og gymnasiet.

Adr.: Callisensvej 30, Hellerup.

Andersen, Hans, gårdejer, amtsrådsmedlem (R. 27/6 1963); f. 23/11 1908 i Kbhvn., søn af gård-ejer Niels Andersen og hustru Johanne Marie, f. Rasmussen; g. 23/9 1941 m. Sigrid A., f. Andersen; udd. v. landbrug, frekventeret Rødkilde højskole 1927–28, Slangerup landbrugsskole 1932–33, s. 1942 gårdejer i Uvelse (Stenbygaard); medl. af Frederiksborg amtsråd s. 1946, sammes forretningsudvalg s. 1958, formd. f. Uvelse sogneråd s. 1943, landvæsenkommissær i Frederiksborg amt, formd. f. Frederiksborg amts Centralsygehus s. 1954, medl. af best. f. Frederiksborg amts Landboforening, af Frederiksborg amts skoledirektion s. 1946, formd. f. Hillerødkredsens venstre.

Adr.: Uvelse pr. Slangerup.

Andersen, Hans, sognefoged, fhv. gårdejer (R. 26/1 1963); f. 26/3 1891 på Lyø, Svendborg amt, søn af husmd. og sognefoged Anders Andersen og hustru, Karen, f. Rasmussen; g. 25/5 1917 m. Karen Kirstine A., f. Rasmussen (død 1951); udd. v. landbrug, selvstændig gårdejer på Lyø 1917–57, till.

sognefoged og lægdsmd. s. 1933; repræsentant f. el-forbrugerne på Lyø s. 1930.

Adr.: Lyø pr. Fåborg.

Andersen, Hans Axel, professor, organist (R. 6/3 1959); f. 19/3 1912 i USA, søn af pastor Kristian Andersen og hustru Gudrun, f. Østergaard; g. 21/4 1934 m. Katrine A., f. Wulff; organisteksm. v. Det kgl. danske Musikkonservatorium 1931, organist v. Vartov kirke 1932, v. Skt. Jacobi kirke, Varde 1933–48, organist og kantor v. Skt. Pauls kirke, Århus 1948–55, professor v. Det kgl. danske Musikkonservatorium s. 1955, till. lærer v. Vestjysk Musikkonservatorium, Esbjerg 1946–49, pædagogisk leder sst. 1947–49, sanglærer v. Esbjerg statskole 1947–48, lærer v. Det jyske Musikkonservatorium, Århus 1948–55, organist og kantor v. Elias-kirken 1956–59, v. Christiansborg slotskirke s. 1959; medl. af undervisningsrådet v. konservatoriet og leder af dets kantorkursus, kirkeministeriets konsulent i orgel- og klokkesager 1955–63, censor v. seminariernes lærereksm. 1954–58, formd. f. Nordisk Klokkekomité s. 1962, medl. af best. f. Vestjysk Musikkonservatorium 1946–49, f. Det jyske Musikkonservatorium 1949–55, formd. f. Dansk Organist- og Kantorsamfund 1959–61; har komponeret sange, salmer, kantater, motetter, orgelværker m. m.; har skrevet artikler om kirkemusikalske forhold.

Adr.: Ellesøpark 37, Vedbæk.

Andersen, Hans Asbjørn Gammelmark, skuespiller (R. 3/12 1962); skuespiller v. Det kgl. Teater. Adr.: Strandvejen 201, Hellerup.

Andersen, Hans Chresten, professor, overlæge, dr. med. (R. 5/9 1961); f. 2/4 1905 i Randers, søn af dyrlæge N. C. Andersen og hustru Kirsten, f. Jensen; g. 12/4 1933 m. Gudrun Cicilie A., f. Voigt; student 1923, cand. med. 1930, dr. med. 1943, konsulent i øre-, næse- og hals sygdomme v. Århus kommunehospital 1944, professor i otolaryngologi v. Århus universitet og overlæge v. Århus kommunehospital's øreafd. s. 1952; formd. f. Dansk



J. P. Andersen
politiassistent I
Kbhvn. N.



J. E. M. Andersen
pens. overpostbud
Kbhvn. F.



K. V. Andersen
intendanturløjtant
Kastrup



K. K. Andersen
vagtmester
Kbhvn. F.

otolaryngologisk Selskab 1949–51, medl. af best. f. Jydsk Medicinsk Selskab 1947–53; har skrevet: Nasal Polyps and Hyperplastic Sinusitis, disputats 1943.

Adr.: H. C. Lumbyesvej 4, Århus C.

Andersen, Hans Christian, orlogskaptajn (R. 29/1 1961); f. 17/3 1909 i Esbjerg, søn af maskinmester Anders Andersen og hustru Anna Marie, f. Andresen; g. 6/12 1940 m. Elly Anita A., f. Nellemann; realeksm. 1925, styrmandseksm. 1934, hjemsendt s. søløjtnant af res. 1935, styrmd. i DDPÅ 1935–37, 1. styrmd. i Dampskibsselskabet Heimdal 1937–39, søløjtnant II af res. 1942, I 1943, kaptajnløjtant 1947, orlogskaptajn i linien s. 1952.

Adr.: Gl. Vartovvej 27, Hellerup.

Andersen, Hans Sigfred, pens. politiassistent I (R. 12/4 1960) (H.T.P.); f. 20/8 1894 i Kbhvn., søn af landpostbud Hans Chr. Andersen og hustru Karen Kristine, f. Jensen; g. 6/7 1919 m. Kathinka A., f. Nielsen; udd. v. landbrug, hjemsendt s. sergent 1919, ansat i Kbhvn.s politi 1919, overpolitibetjent 1939, politiass. II 1950, politiass. I 1958–61.

Adr.: Lindenovgade 13, Kbhvn. Ø.

Andersen, Helge Viggo Støber, handelsinspektør (R. 20/7 1960).

Adr.: Godthåb, Grønland.

Andersen, Herman Ludvig, depotformand (R. 20/5 1961).

Adr.: Ederlandsvej 37, Herlev.

Andersen, Jens Frederik Pentin, pens. skibsfører* (R. 1/2 1962); f. 22/4 1898 på Frbg.; skibsfører i DSB.

Adr.: Nygade 46, Korsør.

* Pens. skibsfører Jens Frederik Pentin Andersen, Nygade 46, Korsør, er afgået ved døden 5/5 1962.

Andersen, Jens Theodor Marinus, pens. postvagtmester (R. 16/12 1960); f. 2/1 1893 i Assens, søn af skrædder Hans Andersen og hustru Anne Ka-

thrine, f. Steensen; g. 6/11 1919 m. Alvilda A., f. Madsen; reservepostbud i Holbæk 1918, postbud og overpakmester sst., i Kbhvn. 1935, pakmesterformd., vagtmester og til 1962 postvagtmester sst. Adr.: Holmbladsvænge 12, Kbhvn. S.

Andersen, Jens Bach Leer, biskop (R. 11/3 1961); f. 25/11 1910 i Skagen, søn af fiskeskipper Jacob Andersen og hustru Mette Thomasine, f. Sørensen; g. 16/1 1937 m. Inga Grethe L. A., f. Rasmussen; student 1929, cand. theol. 1935, manuduktør 1935–37, hjælpepræst v. Grøndalskirken 1936–40, sognepræst i Blistrup 1940–46, landssekr. v. Det københavnske Kirkefond 1947, generalsekr. sst. 1950–56, sognepræst v. Sct. Olai kirke, Helsingør 1956, biskop over Helsingør stift 1961; sekr. f. Danmarks kristelige Studenterbevægelse 1936–38, medl. af repræsentantskabet f. Kristeligt Pressebureau 1950–56, af bestyrelsen f. Folkekirkeligt Oplysningsforbund 1953–59, af Det lutherske Verdensforbunds Commission on stewardship and congregational life 1955, af sammes danske nationale komité 1957, af executivkomitéen 1963, af Den danske Folkekirkes mellemkirkelige Råd, af best. f. Det københavnske Kirkefond, næstformd. 1957, f. Skt. Lukas Stiftelsen 1961, formd. f. Salmebogsselskabet 1961, formd. f. Præstehøjskolen 1964.

Adr.: Heselbøj Allé 4, Hellerup.

Andersen, Jens Frederik, søløjtnant (R. 4/10 1962) (H.T.S.); f. 2/9 1904 i Gjerlev, Randers amt, søn af murermester Jens Andersen og hustru Marianne, f. Jensen; g. 6/11 1938 m. Ingeborg Marie A., f. Jensen; udd. s. mejerist 1919–25, maskinkonstabel i marinen 1926, fyrbøder s. å., overfyrbøder og i 1948 kvartermester, fenrik 1951, overfenrik 1952, søløjtnant 1957.

Adr.: Haregade 30, Kbhvn. K.

Andersen, Jens Peter, politiassistent I (R. 26/4 1961) (H.T.P.); f. 15/2 1895 i Himmelev, Kbhvn.s amt; ansat i Kbhvn.s politi 1920, overbetjent sst. 1940, politiass. I 1955.

Adr.: Hillerødgade 68, Kbhvn. N.



K. O. Andersen
direktør
Lyngby



K. O. J. Andersen
pens. politiassistent
Kbhvn. F.



K. Andersen
værkmester
Arhus C.



M. P. Andersen
distriktsfyrmester
Hals

Andersen, Jens Theodor Marinus, pens. postvagt-
mester (R. 16/12 1960); f. 2/1 1893 i Assens, søn
af skrædder Hans Andersen og hustru Ane Kathri-
ne, f. Steensen; g. 6/11 1919 m. Alvilda A., f. Mad-
sen; hjælpepostbud i Holbæk 1919, postbud i Hol-
bæk 1920, overpakmester i Kbhvn 1935, pakmester-
formd. sst. 1944, postbudformand 1946, postvagt-
mester 1953–63.

Adr.: Holmbladsvænge 12, Kbhvn. S.

Andersen, Johannes, sognefoged (R. 26/9 1962).
Adr.: Hårby pr. Skanderborg.

Andersen, Johannes Ejnar Madsen, pens. over-
postbud (R. 9/6 1960); f. 9/11 1892 i Kbhvn.; g.
29/7 1917 m. Anna Sigrid A., f. Lillienfelt; indt.
1915 v. forskelligt erhverv, reservepostbud 1915,
fast ansat 1918, overpostbud 1939–61.

Adr.: Morbærvej 4, Kbhvn. F.

Andersen, Kaj Valdemar, intendanturløjtant (R.
9/5 1962) (H.T.S.); f. 18/5 1902 i Kbhvn., søn af
tobaksfabrikant Peder Andersen og hustru Christ-
ine Mathilde, f. Jensen; g. 24/10 1928 m. Helga Ly-
dia A., f. Andersen; realeksm. 1919, ingeniørrelev v.
Kadetskolen s. å., intendanturkonstabel 1921, pro-
viantass. 1924, kvartermester II 1932, intendantur-
løjtant (SP) 1951, afsk. 1962.

Adr.: Søvnæget 27, Kastrup.

Andersen, Karl Kristian, vagtmester (R. 9/5
1962) (H.T.S.); f. 13/4 1900 i Skibinge, Præstø amt,
søn af husejer Vilh. Jochum Andersen og hustru
Bodil, f. Jensen; g. 6/6 1924 m. Karla Louise A.,
f. Sørensen; udd. s. tømrer 1915–20, svend 1920–
23, dækskonstabel i søværnet 1923, overkonstabel
1929, færgefører 1932, vagtmester s. 1946.

Adr.: Duevej 60, Kbhvn. F.

Andersen, Karl Orla, direktør (R. 2/4 1959); f.
30/10 1915 i Gilleleje, Frederiksborg amt, søn af
tømrermester Peter Chr. Andersen og hustru Anna,
f. Andersen; g. 9/4 1941 m. læge Eva A., f. Bruun;
student 1934, cand. mag. 1940, videnskabelig ass.
v. Meteorologisk Institut 1940, afdelingsmeteorolog

ssst. 1948, vejrtjenesteinspektør v. flyverkommando-
en 1953, direktør f. Meteorologisk Institut s. 1956,
till. lærer v. søværnets officersskole 1951; medl. af
nationalkomiteen for UGGI og URSI og Teknisk-
videnskabelig Forskningsråds rumudvalg, Danmarks
permanente repræsentant i World meteorological
Organization.

Adr.: Blomstervænget 32, Lyngby.

Andersen, Karl Otto Julius, pens. politiassistent
(R. 12/4 1960) (H.T.P.); f. 31/12 1894 i Mørkøv,
Holbæk amt; udd. v. landbrug, hjemsendt s. ser-
gent, ansat v. Frederiksberg politi 1920, overbetjent
sst. 1940, politiassistent 1945–61.

Adr.: Pileallé 7 D, Kbhvn. F.

Andersen, Knud, kreditforeningsdirektør, lands-
retssagfører (R. 10/3 1960) (Ir.H.4.); f. 26/8 1911
i Horsens, søn af revisor Anders Peter Andersen og
hustru Karen, f. Møller; g. 3/7 1937 m. Lise A.,
f. Poulsen; student 1929, cand. jur. 1935, sagfører-
fuldmægtig i Odense s. å., landsretssagfører 1939,
offentlige og benificerede sager 1944–56, direktør i
Fyens Stifts Kreditforening s. 1955; medl. af Oden-
se byråd 1950, 2. viceborgmester 1954, medl. af
best. f. Odense Sagførerforening 1946–50, kasserer
og næstformd. f. Sønderjydsk Forening for Odense
og Omegn 1947–61, medl. af best. f. Grønsefore-
ningen 1955–60, formd. f. grundlæstueudvalget, f.
best. f. Odense Teater, Den fynske Opera, Raage-
lund drenge- og lærlingehjem, I/S Fynsværket, A/S
Hotel Windsor, Odense, Plum's Handelsakts., As-
sen, A/S Sejerskovs og Ejendomsakts. Folkebo,
Odense, medl. af best. f. Den danske købstadsfor-
ening, Elsam, Skærbæk, Ingeniør N. M. Knudsen's
Fond, A/S Værktøjsfabrikken Dana, Odense, Plov-
fabrikken A. Jacobsen, Fraugde A/S, A/S Fyens
Stiftstidende, A/S Bogforlaget Arnkrone, A/S Tig-
er Sko, Odense Skotøjsfabrik, Laurits Petersen og
hustrus legat, Borgerlige Byggeselskab A/S m. dat-
terselskaber, Danske elværkers forening m.m., medl.
af repræsentantskabet f. A/S Fyens Disconto
Kasse.

Adr.: Hølsedore 16, Odense.



M. Andersen
gårdejer, sognefoged
Skamby



N. F. Andersen
stationsforstander
Kbhvn. Ø.



O. K. Andersen
postmester
Sønderborg



O. C. Andersen
politiassistent
Odense

Andersen, Kristen, værkfører (R. 10/5 1961); f. 5/8 1894 i Nykøbing M., søn af maler Anton Andersen og hustru Maren, f. Hunnerup; g. 9/12 1922 m. Asta A., f. Poulsen; udd. s. maskinarbejder, svendebrev 1915, ansat s. håndværker v. DSB 1921, fast ansat 1922, værkfører s. 1941.

Adr: Sankt Pauls Gade 12, Århus C.

Andersen, Mads Siggaard, professor, dr. med., fhv. overlæge (R. 10/3 1960); f. 12/7 1892 i Give, søn af distriktsdyrlæge A. P. Andersen og hustru Marie, f. Olesen; g. 29/9 1929 m. Oda A.; f. Høj; student 1911, cand. med. 1918, hospitalsudd., dr. med. 1926, overlæge v. med. afd. C., Kbhvn.s amts-sygehus i Gentofte 1936–62, till. professor v. Kbhvn.s universitet 1958–62, tilforordnet sundhedsstyrelsens specialistnævn f. intern medicin 1947–62; formd. f. Foreningen af yngre Læger 1924–26, f. Foreningen af Hjerte-, Nyre- og Lungespecialister 1932–53, f. Foreningen af Sygehuslæger i Provinsen 1938–53, medl. af hovedbest. f. Alm. dansk Lægeforening 1929–32, af best. f. Københavns Lægeforening 1932–36, f. Speciallægeorganisationernes Sammenslutning 1935–53, f. Københavns Sygehjem 1938–47, f. Danske interne Medicineres Organisation 1947–50, medstifter af og næstformd. f. den cardiologiske fraction af Dansk Selskab for intern Medicin 1948–62, medstifter af og medl. af best. f. Foreningen til Hjertesygdommenes Bekæmpelse 1962; tildelt Lægeforeningens ærespris 1953; har skrevet: Skarlagensfeber-Streptococci, disputats 1926; professorkonkurrence-afhandling om hjertelidelser under og efter difteri, 1933; videnskabelige artikler.

Adr.: Ammentorpsvej 11, Hellerup.

Andersen, Marinus Peter, distriktsfyrmester (R. 2/4 1960); f. 7/7 1895 i Skagen, søn af fiskeskipper Ole Chr. Andersen og hustru Marie, f. Andersen; g. 4/2 1921 m. Anna A., f. Andersen; styrmandseksm. 1921, søløjtnant II af res. 1921, ass. i fyrvæsenet s. å., fyrmester på Anholt fyr 1936, på Hammerodde fyr 1944, distriktsfyrmester v. Hals

Barre m. fl. fyr s. 1955; medl. af Anholt sogneråd 1937–44.

Adr.: Østergade 18, Hals.

Andersen, Marius, gårdejer, sognefoged (R. 19/9 1962); f. 9/10 1892 i Skamby, Odense amt, søn af gårdejer, sognefoged Hans Andersen og hustru Bodil Marie, f. Christensen; g. 14/5 1937 m. Margrethe A., f. Hansen; udd. v. landbrug, frekventeret Særslev højskole 1912–13, Dalum landbrugsskole 1917–18, overtaget slægtsgården 1931, till. sognefoged og lægdsmd. i Skamby 1932; sekr. f. Nordfynske Landboforeninger 1935–48, næstformd. 1948–49, formd. 1949–59, medl. af best. f. De samvirkende Landboforeninger i Fyns stift 1949–59, dommer v. Det fynske Fællesskue for Tyre af R.D. M. 1939, fællesdommer v. samtlige fynske dyrskuer s. 1954, medl. af Skamby sogneråd 1943–46, tillidsmd. f. Landbo-Sparekassen for Fyn s. 1944, medl. af sammes tilsynsråd s. 1956.

Adr.: Skamby.

Andersen, Niels Evald, direktør, cand. act. (R. 22/11 1961); f. 23/3 1910 i Vejlen, Ribe amt, søn af fabrikant Rudolf Andersen og hustru Marie, f. Hvims; g. 29/5 1952 m. Evi A., f. Gerber; student 1929, cand. act. 1937, ansat i Livsfor sikrings-Akts. Hafnia 1932, fuldmægtig sst. 1942, afdelingschef 1947, prokurist og aktuar sst. 1949, underdirektør 1952, vicedirektør 1955, direktør s. 1958, formd. f. direktionen s. 1953, till. direktør f. A/S Hafnia-Skadeforsikring s. 1961, aktuar i Forsikringsselskabet Utrecht 1946–49; medl. af best. f. Den danske Aktuarforening 1944–48, formd. s. 1959, medl. af best. f. Forsikringsforeningen 1950–54, f. Livsfor sikringsselskabernes Forening s. 1955, næstformd. s. 1957, medl. af komiteén f. mindregode liv s. 1955, af best. f. Livs- og Genforsikringsselskabet Dana A/S s. 1959, formd. s. 1962, kasserer og medl. af kredsbest. f. Kbhvn. f. Nationalforeningen til Tuberkulosens Bekæmpelse s. 1955, censor v. Kbhvn.s universitet v. aktuareskm. og eksm. i statistik s. 1955; har skrevet: afhandlinger i fagtidsskrifter m. m.

Adr.: Parkvej 67, Virum.



S. Andersen
nationalbankdirektør
Charlottenslund



S. B. Andersen
veterinærinspektør
Kbhvn. V.



S. K. Andersen
toldforvalter
Korsør



S. V. Andersen
fhv. gårdejer og
sognefoged
Drigstrup pr. Kerteminde

Andersen, Niels Folmer, stationsforstander (R. 23/11 1959) (S.V.3¹) (S.V.M.); f. 9/2 1901 i Vindinge, Svendborg amt, søn af lærer Chr. Andersen og hustru Christiane, f. Petersen; g. 23/12 m. Jenny A., f. Petersen; realeksm. 1916, trafikalev v. DSB 1917, trafikassistent 1923, overtrafikassistent 1941, s. 1946 på Kbhvn.s hovedbanegård, overtrafikkontrollør sst. 1950, stationsforstander 1958.

Adr.: Jacob Erlandsensgade 1, Kbhvn. Ø.

Andersen, Ole Kristian, postmester (R. 12/9 1960); f. 1/12 1901 i Ø. Svenstrup, Hjørring amt, søn af kommunekasserer Jens Andr. Størner og hustru Andrea, f. Kristensen; g. 29/12 1923 m. Thyra A., f. Larsen (død 1959); realeksm. 1917, mejerielev 1917-19, elev v. statstelegrafn, Fredericia 1919-22, medhjælper sst. 1922-25, assistent 1925-27, postassistent i Holbæk 1927, i Nyborg 1931, v. 2. overpostinspektorat 1935, kontrollør i overtelegrafinspektoratet, Kbhvn. 1941, v. Sønderbro postkontor, Kbhvn. 1946, overkontrollør i Randers 1947, postmester i Sønderborg 1954, formd. f. Dansk Post- og Telegrafforenings 4. kreds og medl. af hovedbest. f. Dansk Post- og Telegrafforening.

Adr.: Rådhusortvet 1, Sønderborg.

Andersen, Osvald Gambetta Flauchée, direktør, civilingeniør (R. 1/4 1960); f. 1/8 1892 i Kbhvn., søn af restauratør Peter Andersen og hustru Kirsten, f. Olsen; g. 27/1 1923 m. Karen Marie A., f. Larsen; cand. polyt. 1915, ingeniør i Kbhvn.s havnevesen 1915-16, i fa. Christiani & Nielsen 1918-20, i Det danske Petroleum-Akts. 1920, i fa. J. Saabye & O. Lerche s. å., adm. direktør f. sidstnævnte virksomhed s. 1953, till. direktør f. Saabye & Lerche Holding A/S s. 1959; medl. af best. f. Kastrup Maskinfabrik A/S s. 1962, af hovedbest. f. Dansk Ingeniørforening 1949-56, teknisk dommer i foreningens voldgiftsret, medl. af fl. udvalg.

Adr.: Torkel Badens Vej 20, Hellerup.

Andersen, Ove Christian, politiassistent I (R. 12/4 1960) (H.T.P.); f. 1/12 1894 i Nyborg, søn af

pakmesterformd. Anders Peder Andersen og hustru Karen Dorthea, f. Nielsen; g. 7/10 1925 m. Harriet Auguste Amalie A., f. Rosenberg; udd. v. landbrug, herregårdsforvalter 1916-20, politibetjent i Odense Ordenspolitii 1920, civilbetjent 1929, overbetjent i ordenspolitiet 1940, politiass. II 1945, politiass. I s. 1954, formd. f. Odense Politiforening 1930-37.

Adr.: Alexandragade 6, Odense.

Andersen, Peer Lefolii, major (R. 6/7 1962) (H.T.H.) (U.N.E.F.); f. 7/8 1916 i Kbhvn.; major i infanteriet.

Adr.: Deleuransvej 34, Fredericia.

Andersen, Poul Carit, forlagsboghandler (R. 2/12 1960) (It.F.4.) (S.V.3¹); f. 23/3 1910 i Kbhvn., søn af inspektør Erik C. Andersen og hustru Anna, f. Larsen; g. 18/2 1947 m. Ellinor C. A., f. Askvold; realeksm. 1926, ansat i Ejnar Munksgaards Forlag s. å., frekventeret den danske boghandlerskole og boghandlerskole i Leipzig, studieophold i udlandet 1930-31, leder af J. H. Schultz Boghandel 1938, ansat i Jul. Gjellerups Forlag 1939, selvstændig forlagsvirksomhed s. 1940; formd. f. Den Classenske Legatskoleforening 1930-35, f. Den danske Boghandlermedhjælperforening 1935-40, sekr. i Gustav Wied-Selskabet 1939-41, medl. af best. f. Sportsflyveklubben 1939-46, medstifter af Dansk Exlibrisselskab, medl. af best. indtil 1942, af hovedbest. f. Den danske Forlæggerforening 1949, formd. f. Den danske Forlæggerforenings kautionsudvalg 1950, medl. af Boghandlerrådet, af repræsentantskabet f. Den danske Forlæggerforening, af best. f. A/S Månedens Bog 1953-61, formd. f. Selskabet Bogvennerne og f. A/S Trevi; har skrevet: Smaa Træk af Den Classenske Legatskoles Historie, 1933; Henrik Pontoppidan. En Biografi og Bibliografi, 1934; Peter Vandrefugls Langfart, 1939; Peter Vandrefugl paa Balkan, 1940; Valdemar Andersen og Exlibris Kunsten, 1940; Ord om Bøger, 1945; Ebbe Sadolin, 1951; Digteren og Mennesket, 1952; Sicilien, 1962.

Adr.: Frederiksberg Allé 52, Kbhvn. V.



G. U. Andersson
kontorchef
Kbhvn. F.



Aa. Ankersen
konsul
Paris



M. C. D. Ankjær
pens. underfyrmester
Hirtshals

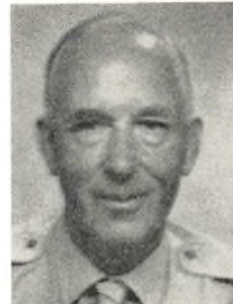

P. Arends
direktør, godsejer
Samanga, Ecuador

Andersen, Svend, nationalbankdirektør (R. 14/1 1961); f. 26/9 1915 i Kbhvn., søn af kontorchef Christen Andersen og hustru Paula, f. Nielsen; g. 13/5 1942 m. Alice Elkjær A., f. Hansen; student 1933, cand. polit. 1940, ass. i Danmarks Nationalbank s. å., ansat i International Bank for Reconstruction and Development, Washington 1946–50, kontorchef i Danmarks Nationalbank 1950, underdirektør sst. 1961, vicedirektør 1962, direktør 1963, till. lærer v. Handelshøjskolen, Kbhvn. 1943–46 og 1950–53, censor i nationaløkonomi sst. 1953–59; medl. af best. f. A/S Richard Hansen 1942–46 og 1950–61, næstformd. f. Danmarks Skibskreditfond 1963 og medl. af best. f. Krigsforsikringen for danske Skibe og Søkrigsforsikringen for Varer 1963; har skrevet: Finansiering, 1946 (i Handelshøjskolens skriftserie), fl. økonomiske artikler.

Adr.: Viggo Rothes Vej 31, Charlottenlund.

Andersen, Sven Børge, veterinærinspektør (R. 20/2 1963); f. 18/4 1910 i Kbhvn., søn af direktør Vigo Andersen og hustru Laura, f. Heckmann; g. 21/4 1931 m. Herdis A., f. Jacobsen; dyrlægeeksm. 1933, ass. og vikar h. fl. dyrlæger 1933–34, ass. på laboratoriet f. fjerkræundersøgelser 1934, ansat i veterinærdirektoratet 1936, veterinærfuldmægtig 1938, veterinærinspektør II 1946, I 1949 (f. Jylland), veterinærinspektør v. afd. f. bekæmpelse af tuberkulose og smitsom kalvekastning s. 1957; censor v. landbohøjskolen s. 1958; redaktør af årsberetningerne fra det veterinære sundhedsråd s. 1942, fra veterinærdirektoratet s. 1959; redigeret »Veterinære Love og Bekendtgørelser m. m.« 1962; artikler i fagblade.

Adr.: L. I. Brandes Allé 12, Kbhvn. V.

Andersen, Svend Kjær, toldforvalter (R. 10/5 1961); f. 6/8 1895 i Svendborg, søn af trikotagehandler Jens Chr. Andersen og hustru Anne Marie, f. Kjær; g. 30/12 1923 m. Ely Inger A., f. Pilegaard; realeksm. 1911, elev på Sunds og Gudme herreders samt lens birkekantor 1912–13, toldelev i Skive 1913, fageksm. 1917, toldmedhjælper i Rudkøbing s. å., toldass. i Kolding 1919, overass. i Sønderborg 1935, i Vejle 1936, toldkontrollør i

Nykøbing F. 1940, toldforvalter i Assens 1946, i Korsør 1954.

Adr.: Kjærvej 22, Korsør.

Andersen, Svend Valdemar, fhv. gårdejer og sognefoged (R. 14/10 1959); f. 17/10 1884 i Drigstrup, Odense amt, søn af gårdejer og sognefoged Lars P. Andersen og hustru Ane, f. Hansen; g. 5/12 1911 m. Sofie A., f. Jensen; udd. v. landbrug, ejer af slægtsgården 1911–57, till. sognefoged og lægdsmd. i Drigstrup 1919–63.

Adr.: Drigstrup pr. Kerteminde.

Andersson, Gerda Ulrikka, kontorchef (R. 19/12 1962); f. 14/11 1914 i Kbhvn., datter af disponent Gunnar Etel Andersson og hustru Dagmar Larsine, f. Hansen; elev v. post- og telegrafvæsenet 1934, assistent 1940, overassistent 1950, fuldmægtig 1951, ekspeditionssek. 1953, kontorchef i generaldirektoratets revisionskontor 1959; till. translatørkxm. i fransk 1947, lærer v. post- og telegrafskolen 1946–60, medl. af redaktionsudvalget f. post- og telegrafvæsenets personaleblad »P. og T.«, dansk redaktør af Nordisk Posttidsskrift; tildelt Joseph Michælsens mindemedalje 1937.

Adr.: Bernhard Bangs Allé 2, Kbhvn. F.

Andreasen, Aage Albert, fhv. overmeteorolog-assistent (R. 9/5 1959).

Adr.: Lyngbyvej 349 C, Gentofte.

Andreasen, Peder Bernhard, vagtmester (R. 9/5 1961) (H.T.S.); vagtmester v. flådestationen.

Adr.: Ruskær 37, Kbhvn. Valby.

Andresen, Jørgen-Louis, værkfører (R. 2/2 1961) (H.T.H.); f. 23/1 1902 i Kbhvn., søn af murermester Andreas Ernst Andresen og hustru Kathrine, f. Bech; g. 6/4 1939 m. Ellen A., f. Hansen; udd. s. værktøjsmager 1917–21, ansat v. Ammunitionarsenalet 1923, værkfører sst. 1939.

Adr.: Hulgårdsvvej 6 A, Kbhvn. F.

Andresen, Otto, købmand, fhv. borgmester (R. 1/12 1961); f. 22/8 1887 i Kerteminde, søn af købm. Chresten Emil Andresen og hustru Regine



V. A. C. Arndal
kriminalassistent
Vanløse



F. F. J. Arndt
fhv. lektor, dr. phil.
Tønder



N. Arnth-Jensen
direktør
Hellerup



E. F. Arntzen
kontorchef, cand. jur.
Kbhvn. Ø.

Elise, f. Frederiksen; g. 12/9 1911 m. Valborg A., f. Starck; handelsudd. i Rudkøbing 1903–06, selvstændig købm. i Kerteminde s. 1916; medl. af Kerteminde byråd 1931–46, borgmester 1942–46, stifter af og formd f. Kerteminde roklub 1916–40, medl. af direktionen f. Odense-Kerteminde-Martofte jernbane 1933–60, kirkeværge 1928–34, regnskabsfører s. 1916, formd. f. Kerteminde Fugleskydningsselskab, æresmedl. af samme, formd. f. tilsynsrådet f. Spare- og Lånkassen f. Kerteminde og Omegn, f. Fællesforeningen af fynske Grundejerforeninger, f. Kerteminde Grundejerforening, f. best. f. Kerteminde Spædbørnshjem, medl. af repræsentantskabet f. Fællesbanken f. Danmarks Sparekasser, tidl. medl. af best. f. Garderforening, Handelsstandsforening, Børnesagens fællesråd samt formd. f. og stifter af Landsforeningen af bestyrelser for anerkendte Børnehjem i Danmark, kommandobefalingsmd. i hjemmeværnet; tildelt hæders-tegn af Dansk Forening for Rosport og af Kerteminde roklub.

Adr.: Odense Landevej 12, Kerteminde.

Ankersen, Aage, konsul (R. 3/5 1960) (FM².) (Chr.X.F.M.); f. 12/9 1905 i Kbhvn., søn af skibsfører Anders Ankersen og hustru Karen, f. Nielsen; g. 5/7 1930 m. Cathérine Marie A., f. Driole; handelsudd., sekr. v. det danske konsulat, Bordeaux 1925, till. afdelingsleder i vinfirma sst., tilknyttet den danske legation, Paris 1945, vicekonsul 1946, v. generalkonsulatet, Paris s. 1947, konsul s. 1960, till. s. 1955 administrator af Danmarks Hus i Paris; formd. f. Den skandinaviske Understøttelsesforening, Bordeaux 1936–39, medl. af best. f. Sammenslutningen »Frit Danmark« i Frankrig 1944–45, f. sygekassen »Union Danoise«, Paris 1953–55, f. Dansk Forening i Paris 1955–56, revisor f. Det danske Studenterhus, Paris 1947–53, medl. af Dansk Komité i Paris, af kirkerådet f. den danske kirke i Paris, kasserer f. Dansk Understøttelsesforening, Paris, repræsentant f. Dansk Samvirke.

Adr.: 126, Boulevard Suchet, Paris 16.

Ankjær, Mads Christian Dam, pens. underfyremester (R. 4/10 1959); f. 25/8 1890 i Hjørring, søn af fyremedhjælper Christoffer Ankjær og hustru Marie, f. Madsen; udd. s. maskinarbejder 1905–09, frekventeret Kbhvn.s Maskinskole 1909–11, maskinass. og maskinmester til søs, fyrass. på Christiansø fyr 1919–21, på Hirsholmene fyr 1921–24, på Hirtshals fyr 1924–58, underfyremester sst. 1958–59.

Adr.: Hans Jensens Allé 47, Hirtshals.

Arends, Poul, direktør, godsejer (R. 3/10 1962); f. 31/8 1898 i Vejerslev, Thisted amt, søn af læge Otto Frederik Arends og hustru Julie Henriette, f. Høyrup; realeksm. 1914, telegrafist i Det Store Nordiske Telegraf-Selskab, Göteborg 1917, Irkutsk 1919, London 1927, Moskva og Irkutsk 1928, Ny-stad 1932, frugtavlér i Finland 1932–39, handels-gartner i Ambato, Ecuador 1940–50, direktør f. Ecuadorian-American Pyrethrum Co., Ambato, Ecuador s. 1950.

Adr.: Samanga, Box 181, Ambato, Ecuador.

Arndal, Valdemar Andreas Christian, kriminalassistent I (R. 26/4 1961) (H.T.P.); f. 1/8 1894 i Kolding, søn af overpolitibetjent Jens Chr. Arndal og hustru Kristine, f. Andersen; realeksm. 1912, hjemsendt s. løjtnant af reserven 1917, elev på hærens flyveskole 1918–19, ansat i statspolitiet 1919, stationsleder i Tåstrup 1932–39, kriminaloverbetjent 1939, kriminalassistent II 1947, kriminalassistent I 1958–60 (stationsleder i Rødovre 1939–60); formd. f. Tønder Boldklub 1921–31, medl. af best. f. Kriminalpolitiets selskabelige klub Rufinus og af best. f. Rødovre Bridgeklub.

Adr.: Schweizerdalsvej 2, Vanløse.

Arndt, Felix Franz Joachim, fhv. lektor, dr. phil. (R. 30/8 1961); f. 23/3 1894 i Tyskland, søn af landsretsdommer Franz Arndt og hustru Sophie, f. Cochius; g. 20/5 1920 m. Ella-Margarete A., f. Schönfeldt, adjunkt v. Tønder statsskole 1920, lektor sst. indtil 1963.

Adr.: Grev Schacks Vej 1, Tønder.



E. P. R. Askegaard
forstander
Klintebjerg pr. Otterup



H. C. Aslyng
professor
Kbhvn. NV.



J. Aurdal
politiasistent I
Kbhvn. Ø.



H. N. C. Avnslev
hospitalsinspektør, cand. jur.
Kbhvn. NV.

Arnth-Jensen, Niels, direktør (R. 28/9 1960); f. 15/10 1909 i Gerlev, Sorø amt, søn af fhv. indenrigsminister N. E. Arnth-Jensen og hustru Karen, f. Jensen; g. 5/7 1934 m. Inger A.-J., f. Theen; realeksm. 1925, handelsudd. 1925–28, eksm. fra Niels Brocks handelsskole 1930, ansat på Slagelse Andels Svineslagteri 1930–32, volontør i Tyskland og England 1932–33, bogholder v. Esbjerg Andels-svineslagteri 1933–38, ansat v. A/S C. Schous Fabrikker 1938, salgschef sst. 1939, chef f. butik-administrationen 1942, direktør f. Sukkerfabrikken Nykøbing, Ltd. 1943–55, f. A/S De danske Sukkerfabrikker 1955, adm. direktør s. 1957; medl. af best. f. Investeringsakts. K.S.R. 1945, af forsøgsudvalget f. sukkerroedyrkning 1952, af Comité Européen des Fabricants de Sucre 1957, af Industrirådet 1956, af best. 1959, af best. f. Industriforeningen s. å., viceformd. 1962, medl. af Akademiet for de tekniske Videnskaber 1957, af best. f. Forsikringsakts. Nye Danske 1958, Nye Danske Liv 1959, af Privatbankens repræsentantskab 1958, af best. 1962, af best. f. Foreningen til Unge Handelsmænds Uddannelse 1959, f. Finansieringsinstituttet for Industri og Håndværk A/S, Den københavnske Sø-Assurance-Forening 1960, f. A/S Dagbladet Børsen 1961 og f. A/S Københavns Sommer-Tivoli 1963.

Adr.: Valeursvej 7, Hellerup.

Arntzen, Erling Frode, kontorchef, cand. jur. (R. 14/1 1961); f. 14/3 1916 i New York, søn af overretssagfører Frode Karelus Arntzen og hustru Olga, f. Jensen; g. 10/8 1940 m. Vera Elisabeth A., f. Malling; student 1934, cand. jur. 1941, fung. sekr. i arbejds- og socialministeriet s. å., sekr. sst. 1944, fuldmægtig 1950, ekspeditionssekr. 1958, kontorchef 1960.

Adr.: Sortedam Dossering 87, Kbhvn. Ø.

Arpe, Frede Christian, overpostinspektør (R. 20/4 1961).

Adr.: Skovfaldet 2 H, Århus N.

Askegaard, Erik Peder Raahauge, forstander (R. 21/12 1963); f. 30/6 1899 i Stenmagle, Sorø amt,

søn af lærer Hans P. Hansen Askegaard og hustru Martine, f. Raahauge; g. 5/10 1928 m. Lisel A., f. Lindemann; realeksm. 1915, lærereksm. fra Jonstrup statsseminarium 1921, lærer v. iagttagelses-hjemmet »Drengbo«, Tåstrup 1921–23, v. skole-hjemmet »Holsteinsminde«, Fuglebjerg 1923–37, forstander f. Klintebjerg børnehjem s. 1937; tidl. medl. af best. f. Foreningen af medarbejdere ved skole- og ungdomshjem, medl. af best. f. Dansk Børnehjemsforening og f. Danske børnesagsarbejdere, formd. f. uddannelsesudvalget 1955–58, f. Skeby sogneråd 1943–46, medl. af Skeby sogneråd 1946–50, formd. f. Skeby kommune børneværnsudvalg s. 1943.

Adr.: Klintebjerg børnehjem, Klintebjerg pr. Otterup.

Aslyng, Hans Cornelius, professor (R. 2/3 1960); f. 14/2 1915 i Oksenvad, Haderslev amt, søn af landmd. Søren Petersen og hustru Ida, f. Kock; g. 24/5 1941 m. Ellen A., f. Mathiesen; udd. v. landbrug, frekventeret Rødding folkehøjskole 1932–33, Ladelund landbrugsskole 1933–34, præliminæreksm., cand. agro. 1937, assistent v. Landbohøjskolen's forsøgsmark s. å., lic. agro. 1941, videnskabelig ass. v. Landbohøjskolen's afd. f. plantedyrkning 1941, afdelingsbestyrer ved Statens planteavlslaboratorium 1944, studieophold v. University of California 1946–47, v. Rothamsted Experimental Station, England 1948–50, dr. phil. v. University of London 1950, docent v. Landbohøjskolen 1950, professor i hydroteknik sst. 1957; medl. af Det danske Hedeselskabs forsknings- og forsøgsudvalg s. 1951, landbohøjskolen's repræsentant i Landsudvalget for Læplantning s. 1956, f. Landsudvalget for Jordbearbejdning s. 1957, medl. af Akademiet for de tekniske Videnskaber s. å., formd. f. Dansk Jordbrugsklimatologisk komité s. 1958, f. Dansk Forening for Jordbundsvidenskab s. å. og f. Foreningen af Licentiatier udgået fra Landbohøjskolen, Danmarks repræsentant i jordbrugsklimatologisk udvalg u. Nordiske Jordbrugsforskeres Forening s. 1959, medl. af ATV's vandudvalg, sammes repræsentant i best. f. Isotopcentralen s. 1962, har skrevet: Characterization of soils, 1952; The lime and



A. J. Bach
amtskontorchef
Risskov



J. Bachmann
fhv. fisker og bådformand
Hammelev pr. Grenå



H. H. M. Bagge
forstander
Arslev



N. J. J. Bagge
gårdejer
Arslev pr. Slagelse

phosphate potentials of soils, 1954; Investigations on the water balance in Danish agriculture, 1953 og 1958; Jordbruget og vandbalancen, 1959; artikler i håndbøger, lærebøger m. m.; tildelt Landbohøjskolens rejseselegat 1943.

Adr.: Mosesvinget 56, Kbhvn. NV.

Aurdal, Jørgen, politiassistent I (R. 3/9 1962) (H.T.P.) (Is.P.H.M.).

Adr.: Lange-Müllers Gade 14, Kbhvn. Ø.

Avnslev, Henry Niels Christian, hospitalsinspektør, cand. jur. (R. 19/5 1959); f. 18/3 1905 i Simested, Viborg amt, søn af førstelærer Anders Andersen og hustru Ane Marie Caroline, f. Nielsen; g. 25/4 1935 m. Lise A., f. Gerlach; student 1925, cand. jur. 1936, ansat i Kbhvn.s hospitalsvæsen 1921, orlov og ansat i fa. Christiani & Nielsen, Paris 1928–29, fuldmægtig i direktoratet f. Kbhvn.s hospitalsvæsen 1935, inspektør v. Avnstrup sanatorium 1938, kontorchef i direktoratet f. Kbhvn.s hospitalsvæsen 1946, inspektør v. Bispebjerg hospital 1960, till. forretningsfører f. Dronning Louises Børnehospital 1947–61; formd. f. Sygehusinspektørforeningen i Danmark 1946–54, medl. af best. f. Centralbiblioteket for Tuberkulosepatienter s. 1946, korresp. medl. af Norske Sykehusforvalteres landslag, af Svenska Sjukhusförvaltningens Tjänstemannsförbund og af Sjukhusekonomiföreningen i Finland.

Adr.: Bispebjerg Bakke 21, Kbhvn. NV.

Baark, Peter Heinrich Grønland, dommer (R. 21/12 1961); f. 24/10 1909 i Vejle, søn af lektor Georg Baark og hustru Marie, f. Grønland; g. 10/12 1948 m. Elma B., f. Nejstgaard Sørensen; student 1927, cand. jur. 1934, dommerfuldmægtig i Viborg s. å., v. Frbg. birk 1935, i Abenrå 1943, s. 1958 dommer i Nykøbing M, formd. f. Landvæsenkommissionen for Thisted amt s. 1963, f. Morslands historiske Museum s. 1961.

Adr.: Nygade 6, Nykøbing M.

Baastrup, Olaf, fhv. direktør (R. 19/5 1959); f. 6/8 1890 i Århus, søn af bogholder Chr. Baastrup

og hustru Metha, f. Christensen; g. 27/9 1917 m. Elisabeth B., f. Petersen (død 1958); handelsudd. 1904–09, eksm. fra Den jyske Handelshøjskole, Århus 1910, bogholder h. købmd. J. Torstensen, Malling 1910–12, studieophold i Hamburg 1912–13, bogholder h. købmd. Andr. Andersen, Skive 1913–16, h. P. P. Hedegaard, Nørresundby 1916–19, repræsentant i fa. Alfred Christensen & Co., Nørresundby 1919, i Nordjyllands Kulkompagni, Nørresundby 1921, direktør sst. 1949–63, till. direktør og medl. af best. f. A. Abel A/S; formd. f. Nørresundby Handelsstandsforening, f. Foreningen af Jyske Kulimportører, medl. af best. f. Nordjyllands Kulkompagni A/S, f. Kaas Briketter A/S, f. Kulkompagniet Thisted A/S, medl. af Nørresundby havneudvalg, af repræsentantskabet f. A/S Nørresundby Bank, æresmedl. af Østvendssyssel Købmandsforening s. 1960.

Adr.: Østergade 20, Nørresundby.

Bach, Arthur Johan, amtskontorchef (R. 30/6 1961); f. 20/9 1909 i Visborg, Ålborg amt, søn af snedkermester Marius Chr. Bach og hustru Sørine, f. Sørensen; g. 19/10 1934 m. Edel B., f. Nielsen; student 1927, cand. jur. 1934, sagførerfuldmægtig 1934, amtsfuldmægtig i Skanderborg s. å., i Århus 1942, amtskontorchef sst. 1943, till. amtsrådssek. s. 1959; formd. f. fredningsplansudvalget s. 1954, f. Foreningen af Amtsjurister s. 1951, godsforvalter på Støvringgård kloster s. 1956.

Adr.: Højagervej 3, Risskov.

Bache, Anders Otto, ekspeditionssekretær (R. 24/3 1962) (S.N.3.); f. 7/7 1906 i Kbhvn., søn af højesteretsagfører Niels Haagen Bache og hustru Elisabeth, f. Schack Bramsen; g. 29/10 1938 m. Agnes Inger B., f. Budde-Lund; student 1924, cand. jur. 1932, politifuldmægtig v. Kbhvn.s amts nordre birk 1933, i Randers s. å., fung. fuldmægtig v. Kbhvn.s politis undersøgelseskommission 1935, fung. sek. i handelsministeriet 1936, sek. 1937, fuldmægtig sst. 1943, tjenstgørende ekspeditionssek. 1948, udnævnt 1951; handelsministeriets repræsentant i danske delegationer til internationale konferencer på søfartsområdet, formd. f. den af IMCO



C. V. Bagger
oberstløjtnant
Holbæk



J. S. Bak
fhv. sognefoged og gårdejer
Rindom pr. Ringkøbing



K. M. K. Bakman
direktør
Roskilde



H. J. Balle
præst
Nørresundby

nedsatte komité vedr. skibsmålingsreglernes standardisering s. 1959; har udgivet: Samling af danske Søfartslove, De internationale Søvejsregler.

Adr.: C. V. E. Knuths Vej 36, Hellerup.

Bachmann, Jens, fhv. fisker og bådformand (R. 2/4 1960) (D.D.R.S.M.); f. 24/2 1903 i Hammelev, Randers amt, søn af fisker Jens Petersen Bachmann og hustru Mette Kathrine, f. Nielsen; g. 12/9 1930 m. Emilie B., f. Kromand, begyndt s. bundgarmsfisker 1918 v. Fornæs fyr, ansat v. raketstationen »Fornæs« 1920, overflyttet til og 1949–62 bådformd. f. redningsbåden »Grenaa Havn«.

Adr.: Hammelev pr. Grenå.

Bagge, Hans Holger Marius, forstander (R. 6/4 1961); f. 11/7 1895 i Sørbymagle, Sorø amt, søn af branddirektør I. P. Bagge og hustru Anna, f. Hansen; g. 18/9 1921 m. Eli B., f. Nielsen; udd. v. landbrug, frekventeret højskole og landbrugsskole, cand. agro. 1918, videnskabelig ass. v. statens forsøgsstation, Tystofte 1918–39, forstander f. statens forsøgsstation, Årslev s. 1939, studierejser i Sverige, Norge, Tyskland, Holland og USA; medl. af Akademiet for de tekniske Videnskaber 1952, formd. f. Sønder-Nørå valgmenighed 1944, medl. af best. f. Dansk Hørforskningsinstitut 1946, f. Foreningen af Tjenestemænd ved Institutioner under landbrugsministeriet 1946–62, formd. 1960–62, f. Pajbjergfonden 1947, f. Det kgl. danske Landhus-holdningsselskab 1952, medl. af statens bisygdomsnævn 1952, af best. f. Nordiske Jordbrugs Forskeres Planteavlssektion 1953–59, f. Svendborg amts landøkonomiske Selskab 1958, formd. f. landbrugsministeriets frøcertifikatudvalg 1958, medl. af statens teknisk-videnskabelige fond 1961–63, næstformd. f. frøkontrolkommissionen 1962, f. plantenyhedsnævnet s. å., f. landbrugsministeriets udvalg vedr. ind- og udførsel af frø 1963; har skrevet forsøgsberetninger i Tidsskrift for Planteavl, afhandlinger i håndbøger m. m.

Adr.: Statens Forsøgsstation, Årslev.

Bagge, Niels Jacob Johannes, gårdejer (R. 22/4 1963); f. 3/6 1902 i Kirkerup, Sorø amt, søn af

gårdejer Jacob Ferdinand Bagge og hustru Signe, f. Henningsen; g. 29/7 1929 m. Astrid Johanne B., f. Jensen; udd. v. landbrug, frekventeret Høng højskole 1919–20, Sydsjællands landbrugsskole 1924–25, elev på Tystofte Forsøgsstation 1921, medhjælper h. faderen, bestyrer sst. 1928–29, s. 1929 selvstændig gårdejer i Årslev; medl. af best. f. Slagelseegnens Landboforening 1946–53, formd. s. 1953, formd. f. Sydvestsjællands Kvægavlforening 1942–61, f. De samvirkende sjællandske Landboforeningers Kvægavludvalg s. 1957, medl. af landbrugsministeriets Mund- og Klovsyge-Vaccineudvalg og af sammes produktivitetsudvalg vedr. husdyrbrug.

Adr.: Årslev pr. Slagelse.

Bagger, Carl Viggo, oberstløjtnant (R. 2/2 1960); f. 21/6 1909 på Frbg., søn af murermester Poul Bagger og hustru Jutta, f. Frederiksen; g. 22/12 1935 m. Ella B., f. Knudsen; realeksm. 1925, udd. s. speditør 1925–30, løjtnant af res. 1932, ansat i speditjonsfa. Wilh. Stave 1932–39 og 1940–45, gendindkaldt 1939–40 og 1945, kaptajn af res. s. å., kaptajn i linien 1946, frekventeret officersskolen 1948–49, oberstløjtnant 1952.

Adr.: Munkholmvej 30, Holbæk.

Bak, Jens Sivert, fhv. sognefoged og gårdejer (R. 27/6 1960); f. 22/9 1884 i Stadil, Ringkøbing amt, søn af kroejner Niels Bak og hustru Johanne, f. Pedersen; g. 10/9 1909 m. Marie B., f. Brogaard; udd. v. landbrug, bestyrer på »Søgård«, Tim 1905–08, selvstændig gårdejer i Rindom 1909–52, till. sognefoged 1930–63; medl. af repræsentantskabet f. Ringkøbing Landbank s. 1935, formd. f. Ringkøbing amts Sognefogedforening 1945–61, medl. af best. f. Rindom Foderstofforening, f. Ringkøbing Mejeri, formd. og kasserer f. Forsikringsforeningen »Misteforeningen for Ulfborg og Hind herreder«, medstifter og medl. af best. f. Rindom-Ho elværk 1916–28, medl. af Rindom sogneråd 1917–25, fl. lokale tillidshverv.

Adr.: Skolevej 3, Rindom pr. Ringkøbing.



E. Bandier
overkirurg, dr. med.
Hellerup



A. L. Bang
fhv. gårdejer og
sognefoged
Helnæs pr. Ebberup



H. L. J. Bang
politiassistent I
Kbhvn. Valby



K. Aa. Bang
kommandørkaptajn
Humblebæk

Bakman, Kristen Marinus Kristensen, direktør* (R. 13/7 1959); f. 3/11 1892 i Maltbæk, Ribe amt, søn af gartner og distriktsforstander Ernst Aug. Pymont Kristensen Bakman og hustru Ane Kirstine, f. Nielsen; g. 7/1 1917 m. Valborg Marie B., f. Olesen; udd. v. landbrug, frekventeret Fyens Stifts husmandsskole og Asmildkloster landbrugsskole, cand. agro. 1917, studierejser t. Tzecoslovakiet, Tyskland, Norge, Sverige, Finland, USA, Holland, Israel og England, konsulent f. De samvirkende jyske Husmandsforeninger 1917–19, f. De to sydsjællandske Landboforeninger og De sydsjællandske Husmandsforeninger 1919–33, direktør f. Landbo- og Husmandsforeningernes Frøsalg, Roskilde 1933–61; formd. f. Østifternes Haveselskab, Roskilde, f. Landbrugslærer- og Konsulentforeningens lysbilledudvalg.

Adr.: Klosterengen 13, Roskilde.

* Direktør Kristen Marinus Kristensen Bakman, Klosterengen 13, Roskilde, er afgået ved døden 20/6 1963.

Balle, Holger Johannes, præst (R. 21/1 1961); f. 18/9 1917 i Egedesminde, Grønland, søn af provst Knud Balle og hustru Anna, f. Budtz-Jørgensen; g. 18/4 1945 m. Sigga Margrethe B., f. Johansen Dalbø; student 1936, cand. theol. 1943, hjælpepræst i Herlufsholm sogn s. å., førstepæst i Godthåb, Grønland 1946, 1947–49, kst. seminarieforstander 1949–52, sognepræst i Sandby 1953–55, provst f. Grønland 1955–61, 1. residerende kapellan f. Nørresundby og Hvorup menigheder i Ålborg stift s. 1961; formd. f. Grønlands Folkeoplysningsforening 1955–57, medl. af repræsentantskabet f. Grønlands Kirkesag s. 1955; har skrevet: Grundbog for grønlandske studiekredse (i udenrigspolitik).

Adr.: Borgergade 6, Nørresundby.

Balling, Einar Leth, sognepræst* (R. 2/12 1960); f. 27/11 1896 i Silkeborg; sognepræst v. Sct. Stefans kirken, Kbhvn., till. provst f. Kbhvn.s nordøstre provsti.

Adr.: Stefansgade 2, Kbhvn. N.

* Sognepræst, provst Einar Leth Balling, Stefansgade 2, Kbhvn. N., er afgået ved døden 20/1 1963.

Balslev, Johannes Andreas, pens. kontorchef (R. 17/10 1959); f. 27/1 1894 i Skanderup, Ribe amt, søn af landinspektør C. Balslev og hustru Mathilde, f. Fischer; g. 2/7 1937 m. Margrethe B., f. Horn; student 1912, landinspektør 1918, revisor i direktoratet f. matrikelvæsenet 1920, fuldmægtig sst. 1928, ekspeditionssekr. 1945, kontorchef i landbrugsministeriet 1952–63.

Adr.: Forchammersvej 15, Kbhvn. V.

Bandier, Erik, overkirurg, dr. med. (R. 1/1 1962) (F.Æ.L.5.); f. 10/5 1911 i Juelsminde, Vejle amt, søn af stationsforstander Chr. Albert Jensen og hustru Alma Nathalie, f. Jensen; g. 17/10 1936 m. Hilda B., f. Holst; student 1929, cand. med. 1935, dr.med. 1940, kandidat- og assistentstillinger på københavnske hospitaler, 2. reservekirurg v. Finsen-instituttet 1941, v. Bispebjerg hospital, afd. D. 1944, 1. reservekirurg v. Øresundshospitalets lungekirurgiske afd. 1947, v. Bispebjerg hospital, afd. A 1949, reservelæge v. Ortopædisk hospital, Kbhvn. 1954–57, overkirurg v. Kbhvn.s kommunehospital s. 1958, studierejser t. Rumænien, USA, Sverige, Frankrig og England; medl. af best. f. Danmark-Amerika Fondets stipendiesektion; har skrevet: Om nicotinsyre. Særlige metoder til dens kvantitative bestemmelser i organisk materiale, disputats 1940; afhandlinger i danske og udenlandske fagtidskrifter.

Adr.: Hambros Allé 14, Hellerup.

Bang, Anders Larsen, fhv. gårdejer og sognefoged (R. 2/12 1959); f. 11/2 1888 i Helnæs, Odense amt, søn af gårdejer Lars Larsen Bang og hustru Ane, f. Larsen Boe; g. 15/11 1924 m. Maren B., f. Rasmussen; udd. v. landbrug, frekventeret Vestbirk højskole 1912–13, gårdbestyrer i Sønderby, forpaget slægtgården 1919, overtaget samme 1924–56, ejer af Helnæsgård 1956–60, till. sognefoged i Helnæs 1929–63; formd. f. Helnæs Andelsmejeri 1919–27, f. I/S Helnæs Made 1935–45, vurderingsmd. f. Kreditforeningen f. Landejendomme 1928–58.

Adr.: Helnæs pr. Ebberup.



V. Bang
tegner
Gentofte



N. E. Bank-Mikkelsen
forsorgschef
Kbhvn. V.



B. Bardenfleth
fuldmægtig,
kammerherreinde
Kbhvn. K.



E. P. Barfod
direktør, grosserer
Gentofte

Bang, Gunnar Moritz Carl Ernst, overlæge (R. 29/1 1961) (H.T.S.); f. 2/10 1903 i Kbhvn., søn af mag. scient. Aage H. Bang og hustru Ellen Johanne, f. Gendrup; g. 6/5 1934 m. Agnes B., f. Petersen; student 1921, cand. med. 1930, hospitalsudd. og vikariater 1930–37, reservelæge i søværnet 1937, overlæge i res. 1945, i linien s. 1947, till. lærer v. Kbhvn.s Navigationskole s. 1957; medl. af best. f. Militærlægernes faglige organisation s. 1960.

Adr.: Forhåbningssholms Allé 12, Kbhvn. V.

Bang, Hans Ludvig Jacob, politiassistent I (R. 3/9 1962) (H.T.P.); f. 14/6 1896 i Svendborg, søn af maskinmester Niels Bang og hustru Christiane, f. Hansen; g. 15/8 1923 m. Elly B., f. Ousted; hjemsendt s. korporal 1917, aspirant v. Kbhvn.s politi 1918, fast ansat 1919, inspektionsbetjent 1938, overbetjent 1939, kst. politiass. i rigspolitiet 1941, politiass. II 1944, I 1953.

Adr.: Maribovej 14, Kbhvn. Valby.

Bang, Kaj Aage, kommandørkaptajn (R. 21/1 1963); f. 19/1 1915 på Sankt Croix, søn af overass. Aage Bang; g. 3/11 1940 m. Ebba B., f. Hansen; udd. s. sømd., styrmands- og skibsførereksm., Kbhvn. 1937–38, søløjtnant I af res. 1940, lærer på Lauritzens søfartsskole, Svendborg 1940, søløjtnant 1940, tjenstgørende i Secret Service, Stockholm 1944, i den danske brigade 1944–45, kaptajnløjtnant af res. i søværnskommandoen 1945, orlogskaptajn af res. 1951, i linien 1952, kommandørkaptajn 1959; chef f. LORAN-stationen på Færøerne 1946.

Adr.: Frederikkevej 19, Humlebæk.

Bang, Viggo, tegner (R. 1/6 1960); f. 3/3 1885 i Kbhvn., søn af koffardikaptajn Spren Peter Bang og hustru Fanny Emilie, f. Scheibye; udd. s. maler 1901–05, frekventeret skolen for dansk Kunsthåndværk, naver i Tyskland, Schweiz og Italien 1906–10, ansat i fa. Bing & Grøndahl 1911–13, studieophold i den nære orient 1914, tegner v. dagbladet Hovedstaden 1915–18, free lance tegner s. 1918, bl. a. f. post- og telegrafvæsenet (frimær-

ker), udstillet på Charlottenborg og i Foreningen for national Kunst; tildelt FDF's hæderstegn; medl. af Dansk Tegner Ring, formd. f. Tegnerforbundet 1943–46.

Adr.: Fasanhaven 13, Gentofte.

Bank-Mikkelsen, Niels Erik, forsorgschef (R. 6/4 1961); f. 29/3 1919 i Skjern, søn af herreekviiperingshandler Chr. Mikkelsen og hustru Marie, f. Bank; g. 5/6 1941 m. Birthe B-M., f. Hansen; student 1938, cand. jur. 1944, journalist 1944–46, ansat i arbejds- og socialministeriet 1946, sekr. sst. 1948, fuldmægtig 1957, tjenstgørende v. Østifternes åndssvageanstalts hovedkontor 1953–59, forsorgschef og formd. f. best. f. statens åndssvageforsorg s. 1959; sekr. f. udvalget til behandling af åndssvageforsorgens problemer 1954–59, medl. af justitsministeriets sterilisationsudvalg, 1960–64 og af diverse udvalg under socialministeriet; har skrevet artikler i dagblade og tidsskrifter.

Adr.: Svanemosegårdsvej 10, Kbhvn. V.

Bardenfleth, Birte, fuldmægtig, kammerherreinde (R. 1/1 1962) (S.Kr.5.) (Stb.V.5.); f. 6/4 1921 i Hellerup, Kbhvn.s amt, datter af assurancedirektør Axel Gamst og hustru Agnete, f. Houlberg; g. 18/8 1961 m. kammerherre Gunnar B.; student 1939, studieophold i London 1948, ansat på skibsregistreringskontoret u. ministeriet f. handel, industri og søfart 1939–52, ansat i H.M. kongens kabinetssekretariat 1952, fuldmægtig sst. 1956.

Adr.: Øster Voldgade 4 A, Kbhvn. K.

Barfod, Egil Pagh, direktør, grosserer (R. 8/8 1962); f. 23/1 1913 i Kbhvn., søn af kommandør, kammerherre Halfdan Barfred Barfod og hustru Helga, f. Pagh; g. 28/8 1937 m. Gunvor B., f. Larson; udd. i A/S Det østasiatiske Kompagni og på Carlsberg Bryggerierne, egen virksomhed i Kbhvn. s. 1947; formd. f. Erhvervssammenlutningen af 1945 i København 1952–58, medstifter af og medl. af ledelsen af Den danske Atlantsammenlutning s. 1949; redaktør af »Forsvarsbroderen«.

Adr.: Erslevsvej 2, Gentofte.



S. H. L. Barfoed
kommandørkaptajn
Greve Strand



J. A. V. Bartholdy
konditor og oldermænd
Kbhvn. V.



J. K. Basse
førstelærer
Åbenrå



H. F. Beck
direktør
Klampenborg

Barfoed, Sigurd Harald Læssøe, kommandørkaptajn (R. 9/5 1960) (H.T.S.) (Stb.M.C.F.); f. 2/10 1915 på Frbg., søn af fhv. underdirektør, civilingeniør Erik Læssøe Barfoed og hustru Charlotte Sofie, f. Karlsen, Norge; student 1935, søløjtnant 1939, kaptajn/søløjtnant 1945, chef f. marinestation Sønderborg, f. torpedobåden Narhvalen 1946, f. marinestation Vaag, Færøerne 1947, adjutant h. chefen f. søværnet 1947–50, orlogskaptajn 1950, næstkommanderende f. fregatten Galathea 1951–52, kommandørkaptajn 1955, tjenstgørende i forsvarsministeriet, marinestaben og på orlogsværftet 1953–64; tildelt Galathea-medaljen.

Adr.: Greve Strand.

Bartholdy, Johannes Albert Vilhelm, konditor, oldermænd (R. 26/11 1963); f. 23/10 1897 på Frbg.; g. 15/2 1927 m. Gerda Anna Ida B., f. Svendsen; udd. s. konditor 1913–17, svend i Danmark og Sverige, egen virksomhed i Kbhvn. s. 1926; skuemester f. Københavns Konditorlaug 1940–55, medl. af best. f. samme 1950, viceolderm. 1951–56, olderm. s. 1956, formd. f. Københavns Konditorlaugs fagskole 1956, næstformd. f. Danmarks Konditorforening.

Adr.: Gl. Kongevej 157, Kbhvn. V.

Basse, Jens Kristensen, førstelærer (R. 7/12 1961); f. 29/8 1891 i Vejlbj, Århus amt, søn af gårdejer Kristen Jensen Basse og hustru Kristine Karoline, f. Kristensen; udd. v. landbrug, lærer-eksm., Jelling 1912, vikar flere steder 1912–13, andenlærer i Vinding 1913, førstelærer v. Søborg Bjergskov skole, Åbenrå amt 1920–61; pens. p. gr. af alder, lærerkredsformd. 1921–61, medl. af hovedst. f. Danmarks Lærerforening 1944–60, formd. f. Lærerstandens Grænsehjælp s. 1933, formd. f. den sønderjyske kommission vedr. indklagede læreres forhold under besættelsen, medl. af Den ekstraord. Tjenestemandsdømstol og Den ekstraord. Undersøgelseskommission t. undersøgelse af indklagede personers forhold under besættelsen (lov af 7/7 1945), kasserer f. Lærernes indsamling til skole i Sydslesvig, medl. af best. f. Klipleve Sparekasse 1929, formd. f. sammes tilsynsråd, formd. f. Dansk

Samfund, medl. af fællesrådet til fremme af spare-tankens udbredelse blandt skolebørn, af Grænsefor-eningens hovedbestyrelse.

Adr.: Jørgensgård 9, Åbenrå.

Baumbach, Claës Joel, billedhugger (R. 20/3 1959); f. 10/4 1890 i Sverige; till. lærer v. Kunst-akademiet.

Adr.: Kbhvn.

Bay-Schmidt, Jørgen Ole, orlogskaptajn (R. 2/4 1961).

Adr.: Livjærggade 35, Kbhvn. Ø.

Bech, Carl Adolph Reisz, forpagter (R. 18/4 1962); forpagter af Vallø hovedgård, major af res. i infanteriet.

Adr.: Vallø Hovedgård, Vallø.

Bech, Øjvind, søfartschef (R. 13/4 1959); f. 4/7 1910 i Græse, Frederiksborg amt, søn af førstel- lærer A. N. Bech og hustru Margrethe, f. Sørensen Heilskov; g. 21/11 1937 m. Grete B., f. Møller; sø- mandsudd., styrmands- og skibsførereksm. 1933, styrmd. i ØK 1933–34, i DFDS 1936–37, hjem- sendt s. søløjtnant af res. 1936, styrmandsaspirant i DSB 1937, styrmd. II sst. 1939, I 1946, i sammes søfartsvæsen 1951, skibsfører 1952, søfartschef s. 1956.

Adr.: Valby Langgade 21 B, Kbhvn. Valby.

Beck, Hans Falkenstjerne, direktør (R. 6/4 1961); f. 30/7 1899 på Frbg., søn af grosserer Hans Beck og hustru Dagmar, f. Falkenstjerne; g. 28/5 1924 m. Grete B., f. Sjøqvist; handelsudd. i fa. Jacob Holm & Sønner A/S og i fa. Melchior, Arm- strong & Dessau Inc., New York og London, ansat i A/S Engelsk-Dansk Biscuits Fabrik 1924, proku- rist sst. 1935, underdirektør 1943, adm. direktør 1952, till. direktør f. A/S Albion Trading & Food Co. 1952–61, f. Bisca A/S s. 1961; formd. f. best. f. Hans Beck A/S, medl. af best. f. A/S Corn Pro- ducts Co., A/S S. Seidelin, S. Seidelin Konfektion A/S og Augustinus & Hansen A/S, formd. f. best.



S. E. Beck
stationsforstander
Vejele



C. J. Becker
professor, dr. phil.
Kbhvn. F.



V. J. Behrens
direktør
Kolding



P. H. Bendtsen
professor, dr. techn.
Hellerup

f. Selskabet Lysglimt, medl. af best. f. Albion Fondet, tilforordnet chokoladenævnet s. sagkyndig f. kiksindustrien, formd. f. Kiksindustriens Arbejdsgiverforening, præsident f. Kbhvn.s Rotary Club 1958–59.

Adr.: Fabritius Allé 14, Klampenborg.

Beck, Svend Ejner, stationsforstander (R. 15/3 1962); f. 18/5 1899 i Fredericia, søn af gårdejer Martin Ankersen Beck og hustru Julie Elisabeth, f. Christensen; g. 18/7 1953 m. Tove Inge B., f. Petersen; realeksm. 1915, elev i DSB 1916, trafikmedhjælper i Fredericia 1919, trafikass. sst. 1922, i Padborg 1929, overass. i Ålborg 1943, v. Kbhvn. H. 1944, overtrafikkontrollør i Randers 1947, stationsforstander v. Vejele H. s. 1954; formd. f. Frøsløv-Padborg skolekommission 1933–43, medl. af best. f. Turistforeningen for Vejele og Omegn 1954, formd. s. 1957, stifter af FDF i Padborg 1932, overdirigent i FDF's landsforbund 1935–49.

Adr.: Banegården, Vejele.

Becker, Carl Johan, professor, dr. phil. (R. 24/11 1960); f. 3/9 1915 i Kbhvn., søn af overretssagfører Carl Becker og hustru Henny, f. Døcker; g. 1/10 1949 m. Birgit B., f. Hilbert; student 1933, Kbhvn.s universitets guldmed. 1936, mag. art. 1939, dr. phil. 1948; videnskabelig medhjælper v. Nationalmuseets 1. afd. 1934, inspektør II sst. 1941, professor i nordisk arkæologi og europæisk forhistorie v. Kbhvn.s universitet s. 1952; hovedredaktør af tidsskriftet Acta Archaeologica s. 1948, medl. af Det kgl. nordiske Oldskriftselskabs oldsagsafd. 1952, af styrelsen f. Dansk Selskab for Oldtids- og Middelalderforskning 1958, formd. 1958–61, medl. af kommissionen for de humanistiske videnskaber u. statsal. alm. videnskabsfond 1962, formd. f. best. f. Landsdommer V. Gieses Legat, medl. af komiteén f. Den Thai-Danske arkæologiske ekspedition, dansk redaktør af Inventaria Archaeologica; medl. af Videnskabernes Selskab 1961, af Conseil Permanent de l'Union Internationale des Sciences Préhistoriques et Protohistoriques 1960, af Deutsches Archäologisches Institut 1954, af Vetenskaps-

cietetet, Lund 1959, korresp. medl. af The Prehistoric Society, London 1956, af Schweizerische Gesellschaft für Urgeschichte 1957; har skrevet: Enkeltgravskulturen paa de danske Øer, 1936 (Arbøger f. nordisk oldkyndighed); Mosefundne Lerker fra Yngre Stenalder, disputats 1948; Den grube-keramiske kultur i Danmark, 1950; Maglemosekulturen paa Bornholm, 1951; Die mittel-neolithischen Kulturen in Südkandinavien, 1955; Førromersk jernalder i Syd- og Midtjylland, 1961; medforfatter af: Prehistoric Man in Denmark I-II, 1957; artikler i danske og udenlandske fagtidsskrifter, leksika m. m.

Adr.: Egernevej 23, Kbhvn. F.

Behrens, Vilhelm Johannes, direktør (R. 16/11 1960); f. 2/12 1897 i Frederikshavn, søn af cementarbejder Johan Behrens og hustru Marie, f. Behrens; g. 29/10 1922 m. Ellen B., f. Baagøe; journalist v. Aalborg Amtstidende 1918, v. Kolding Folkeblad 1920, redaktionssek. sst. 1922, forretningsfører 1929, redaktør f. Holstebro Dagblad 1933, f. Kolding Folkeblad 1944–63, direktør f. A/S Kolding Omnibus-Selskab s. 1964; medl. af Kolding byråd s. 1954, formd. f. Foreningen for By- og Nærtrafik i Danmark s. 1962, medl. af best. f. Kolding-Troldhede-Vejen Jernbane, f. Museet på Koldinghus m. fl.

Adr.: Søgade 16, Kolding.

Bek, Jens Jacob Høegh, dommer (R. 9/11 1962); f. 31/7 1910 i Randers, søn af sagfører Aage Bek og hustru Astrid, f. Schibbye; g. 10/8 1935 m. Toni B., f. Boyer; student 1928, cand. jur. 1934, dommerfuldmægtig i Horsens og Kerteminde 1934–35, v. Frbg. birk 1935, i Hjørring 1940, i Sønderborg 1943, dommer i Brædstrup s. 1958; formd. f. Naturfredningsnævnet for Skanderborg amtsråds-kreds.

Adr.: Dommergården, Brædstrup.

Bendtsen, Arthur Sylvest, oberstløjtnant (R. 27/5 1962); oberstløjtnant i flyvevåbnet.

Adr.: Skovvængets Allé, Farum.



S. C. Bendtsen
fhv. driftsleder
Kbhvn. Valby



M. Bendtsen
politiassistent I
Brønderslev



H. Bentzen
regnskabsfører
Charlottenlund



O. H. D. Bentzen
civilingeniør
New York

Bendtsen, Carl Christian, sognefoged, sognerådsformand (R. 18/7 1962).
Adr.: Lunde, Fyn.

Bendtsen, Paul Henry, professor, dr. techn. (R. 24/1 1959); f. 13/8 1907 på Frbg., søn af fabrikant Kr. Bendtsen og hustru Louise, f. Sørensen; g. 12/6 1951 m. Nelly B., f. Beldring; student 1926, cand. polyt. 1931, dr. techn. 1939, ingeniør v. DSB 1931–49, professor v. Danmarks tekniske højskole s. 1949; formd. f. fagrådet f. de bygningstekniske ingeniørvidenskaber 1952, medl. af den københavnske trafikkommission af 1. juli 1944 1949–53, 1. viceformd. i Foreningen til Hovedstadens Forskønnelse 1949–62, formd. s. 1962, medl. af det af Akademiet for de tekniske Videnskaber nedsatte traktionsudvalg 1951–56, af Danmarks Naturfredningsforenings tekniske udvalg s. 1951, sagkyndigt medl. af byplannævnets Kbhvn.s afd. s. 1950, af best. f. Byplanlaboratoriet s. 1956, formd. f. Polyteknisk Understøttelsesforening 1953, medl. af Rødby-Femern-komiteén 1954, af reguleringskommissionen f. Kbhvn.s kommune 1955, af Jydsk Byplanråds repræsentantskab 1956, af ministeriet f. offentlige arbejders transportforskningsudvalg 1958, af Akademiet for de tekniske Videnskaber 1961, af kommissionen f. de bygningstekniske videnskaber u. statens teknisk-videnskabelige fond 1961–62, formd. s. 1962, formd. f. best. f. professor A. Ostenfeld's guldmedaljevond s. 1958, f. redaktionskomitéen f. »Transport« s. 1960; generallapportør f. »Allpurpose roads and streets« v. international trafikstudieuge i Kbhvn. 1958; forelæsninger v. University of California, Berkely 1962; sagkyndig f. »Det europæiske studieselskab til forberedelse af en fast forbindelse over Femernbælt« 1964, europæisk viceformand for den »Internationale Byplanforenings trafiksektion 1964; redaktør af Teknisk Leksikon, bd. 2, 1946; har skrevet: Urban and Suburban Railways, disputats 1938; Jernbanestationer, 1960; Jernbanespor, 1953; Byplanlægning I, 1951, II, 1955, III, 1958; Town and Traffic in the

Motorage, 1961; talrige artikler i danske og udenlandske tidsskrifter.
Adr.: Hesselvang 12, Hellerup.

Bendtsen, Svend Christian, fhv. driftsleder (R. 6/1 1961); f. 17/7 1893 i Karlebo, Frederiksborg amt, søn af landmd. Anders Bendtsen og hustru Ellen, f. Jørgensen; g. 21/1 1927 m. Olga B., f. Hansen; udd. v. landbrug, hjemsendt s. korporal 1917, overtaget faderens gård 1917–21, rutebilchauffør 1921, medstifter og indehaver af Ringsted-Korsør-ruten m. fl. 1923, medinteresseret i I/S Møns Omnibusser 1925, ruterne overtaget af DSB 1932, driftsleder v. DSB, Kbhvn. 1932–63.
Adr.: Hvidovrevej 26, Kbhvn. Valby.

Bendtsen, Marinus, politiassistent I (R. 16/12 1963) (H.T.P.); f. 27/6 1897 i Brønderslev, søn af husmd. Niels Chr. Bendtsen og hustru Johanne Margrethe, f. Olsen; g. 4/6 1920 m. Nielsine B., f. Thomsen; udd. v. landbrug, ansat i postvæsenet 1919–21, politibetjent i Brønderslev 1921, overbetjent sst. 1936, politiass. II 1943, I 1959; formd. f. Hjørring amts Politiforening.
Adr.: Bredgade 52, Brønderslev.

Bentzen, Harald, regnskabsfører (R. 19/9 1962); f. 26/4 1896 i Århus, søn af skolebetjent Anton Chr. Bentzen og hustru Martha Sofie, f. Christoffersen; g. m. Ingeborg B., f. Petersen; præliminær-eksm. 1912, elev i DSB 1914, assistent 1920, overass. i generaldirektoratet 1941, trafikkontrollør sst. 1946, regnskabsfører v. Centralværkstedet, Kbhvn. 1955.
Adr.: Ordrupvej 102, Charlottenlund.

Bentzen, Ole Hans Ditlev, civilingeniør (R. 27/4 1960); f. 23/3 1906 i Frederikssund, søn af stationsforstander Niels Peter Bentzen og hustru Helga Jacobine, f. Henriksen; g. 10/1 1936 m. Gertrud Marie B., f. Moses; student 1924, cand. polyt. 1929, ingeniør i fa. Chr. Bjørn Pedersen 1929–38, i fa. Christiani & Nielsens afd. i Cape Town 1938–49, i Owen Falls Construction Co., Jiuja, Uganda



L. Berendt
grosserer
Kbhvn. V.



J. J. F. Berg
direktør
Kbhvn. V.



V. E. E. Berglund
civilingeniør
Kbhvn. V.



P. Berg-Sørensen
lektor
Hillerød

1950–53, h. Christiani & Nielsen A/S, Kbhvn. 1953–55, i sammes afd. i Canada 1955, i New York s. 1963; vicepræsident i firmaets afd. i Canada, præsident f. New York afd., tildelt »Sydafrikas Stjerne«.

Adr.: 3 Ploughmans Bush, Riverdale, 10471 New York City, New York, USA.

Berendsen, Wilfred Pappan, orlogskaptajn (R. 2/4 1959); f. 2/3 1905 i Kbhvn., søn af skibsfører Hans Andreas Berendsen og hustru Christiane, f. Bertelsen; g. 26/6 1932 m. Maja Katrine B., f. Thomsen; udd. s. sømd., styrmandseksm., Fanø 1926, skibsførereksm. 1927, styrm. i DFDS 1928–31, søløjtnant i res. 1931, kaptajn/søløjtnant 1946, orlogskaptajn 1951, stifter af og formd. f. Nautisk Forening på Fanø Navigations-skole, medl. af best. f. Reserveofficersforeningen 1941–48.

Adr.: Københavnsvej 47, Hillerød.

Berendt, Louis, grosserer (R. 24/3 1962); f. 12/9 1899 i Kbhvn., søn af grosserer Adolf Berendt og hustru Bertha Galathea, f. Bloch; handelsudd. i manufakturbranchen, ansat i faderens engrosvirksomhed 1918, medindehaver 1930, overtaget virksomheden 1933, sønnen Preben Berendt medindehaver s. 1953; medl. af Grosserer-Societetets repræsentantskab 1934–56, af sammes komité 1956–60, af Danske Importagenters forretningsudvalg, af finansministeriets udvalg vedr. rationalisering af toldbehandlinger, af hovedkomitéen f. rationalisering af handelsdokumenter, medl. af Grosserer-Societetets toldudvalg.

Adr.: Gl. Kongevej 150, Kbhvn. V.

Berg, Johannes Julius Friis, adm. direktør* (R. 13/6 1961); f. 3/6 1902 i Kbhvn., søn af provst Frederik Friis Berg og hustru Helga, f. Henckel; g. 6/3 1927 m. Vera B., f. Jacobsen; realeksm. 1918, handelsudd. i købmandsbranchen, fuldmægtig i A/S De forenede Bryggerier 1934, kontorchef sst. 1944, prokurist 1951, underdirektør 1954, direktør 1960, adm. direktør 1961; viceformd. i Bryggeriforeningen, medl. af best. f. Tuborgfonden, af best. f.

Dansk Coladrik A/S, f. Dansk Maltcentral A/S, formd. f. best. f. Tuborg havns Krankompagni A/S, næstformd. f. Vitamon A/S, f. A/S Abieco, sekr. f. sektionen af danske Malteksportører; Fellow of The Royal Society of Arts, London.

Adr.: H. C. Andersens Boulevard 20, Kbhvn. V.

* Adm. direktør Johannes Julius Friis Berg, H. C. Andersens Boulevard 20, Kbhvn. V., er afgået ved døden 11/7 1962.

Berg, Leif Egmont Frederik Nicot, direktør, cand. polit. (R. 13/2 1963); f. 20/1 1900 i Kbhvn., søn af redaktør Theo Berg og hustru Wilhelmine, f. Brandstrup; g. 19/12 1922 m. Mildred B., f. Wiese; student 1919, cand. polit. 1926, journalist v. Dagens Nyheder og Nationaltidende 1926–29, ansat i amerikansk reklamebureau, J. Walter Thompson Company 1929–33, i Gutenberghus Reklamebureau 1933, prokurist sst. 1936, direktør 1938, till. direktør f. Gutenberghus Reklame Film 1945 og i virksomhederne u. Egmont H. Petersens Fond s. 1955; medl. af repræsentantskabet f. Salgs- og Reklameforeningen s. 1945, af best. f. Danske Reklamebureauers Brancheforening 1947–62, formd. 1957–62, medl. af best. f. Foreningen til Hovedstadens Forskønnelse 1949–61, vicepræsident f. Nordisk Reklamebureau-Forbund 1952–53, præsident 1958–61, næstformd. f. Reklamebureauernes og de københavnske Dagblades Samarbejdsudvalg 1953, formd. 1954, medl. af The Executive Council of ISAS (International Screen Advertising Services) 1955–58, vicepræsident v. den første Nordiske Reklamebureau-kongres i Kbhvn. 1956, formd. f. præsidiat v. den anden kongres i Helsingfors 1960, medstifter af EAAA (European Association of Advertising Agencies) 1961, medstifter af og medl. af best. f. Foreningen til Hjertesygdommens Bekæmpelse 1962, af best. f. Herlufsholm-Fonden 1962; medarbejder v. revyer t. bl. a. Scala Teatret, Co-optimisterne og Tivoli 1926–32.

Adr.: Overgaden o. V. 52, Kbhvn. K.

Berglund, Viggo Emanuel Edvard, civilingeniør (R. 10/12 1959) (S.V.3¹); f. 4/12 1899 i Kbhvn., søn af skrædder Bernhard Berglund og hustru Ida,



E. Bertelsen
direktør, dr. phil.
Charlottenlund



R. H. P. K. Berthelsen
bestillingsmand I,
overassistent
Godthåb



Aa. V. Beyer
fhv. musikdirigent
Blavstred, Allerød



L. F. Biering-Sørensen
auditør
Kbhvn. V.

f. Åkesson; g. 11/6 1927 m. Esther B., f. Jahnsen; student 1918, cand. phil. 1919, cand. polyt. 1923, videnskabelig ass. v. Kbhvn.s universitets institut f. teoretisk fysik s. å., ingeniør v. Den skandinaviske Bryggerhøjskole 1925, inspektør sst. 1928, forstander 1939, till. leder af Skandinavisk Bryggerilaboratorium A/S s. 1950; medl. af Akademiet for de tekniske Videnskaber s. 1940, af Den skandinaviske Bryggerhøjskoles forstanderskab s. 1939, korresp. medl. af Norsk Bryggerlaug og Svensk Bryggeriteknikerforening s. 1950, medl. af The Institute of Brewing, London s. 1935, af American chemical Society s. 1935, af American Society of Brewing Chemists s. 1947, af European Brewery Convention's analysekomité s. 1948; har skrevet tidsskrift-artikler og afsnit i levnedsmiddelhåndbøger.

Adr.: Forhåbningsholms Allé 24, Kbhvn. V.

Berg-Sørensen, Palle, lektor (R. 23/7 1959); f. 20/3 1901 i Kbhvn., søn af administrator, overretssagfører Laurs S. og hustru Ellen, f. Berg; g. 28/12 1932 m. Elisabeth Marie Margrethe B-S., f. Linde; student 1919, cand. phil. mag. 1928, adjunkt v. Frederiksborg statsskole 1929, lektor sst. 1946, lektor af 26. lønn. kl. 1958; formd. f. Den nordsjællandske Lejrskole 1938, medl. af best. f. Lejrskolen for nordisk Ungdom 1944, leder af Den nordiske Lejrskole v. Hillerød, formd. f. Lejrskolen på Brændstoft 1949; medredaktør af årsskriftet »Den nordsjællandske Lejrskole, Hillerød« 1939; har skrevet: lærebog i dansk.

Adr.: Milnersvej 5, Hillerød.

Bertelsen, Carl Axel, civilingeniør (R. 25/9 1963); f. 7/8 1902 i Kbhvn., søn af overpostbud J. S. Bertelsen og hustru M. K., f. Nielsen; student 1920, cand. phil. 1921, cand. polyt. 1925, ingeniør i USA 1926-30, v. Frbg. tekniske forvaltning 1930-45, selvstændig rådg. ingeniørvirksomhed s. 1945.

Adr.: Soløsevej 22, Gentofte.

Bertelsen, Ejvind Marinus, major (R. 6/7 1961) (H.T.H.); f. 23/2 1911 i Løgstrup, Viborg amt; g.

30/11 1938 m. Edith B., f. Pedersen; handelsudd., korporal, sergent og oversergent v. 3. regiment, officiant v. 1. regiment og Hærens tekniske korps, frekventeret hærens officersskole 1946-48, premierløjtnant v. 1. regiment 1948, kaptajnløjtnant v. 4. regiment 1949, kaptajn v. Bornholms værn 1952, major 1962.

Adr.: Allégade 17, Kbhvn. F.

Bertelsen, Erik, direktør, dr. phil. (R. 4/2 1961); f. 8/8 1912 i Birkerød, Frederiksborg amt, søn af kunstmaler Aage Bertelsen og hustru Karen, f. Schmidt; g. 29/9 1939 m. Ingeborg B., f. Bro Larsen; student 1930, mag. scient. 1937 (zoologi), dr. phil. 1952, beskæftiget v. Carlsbergfondets Dana-samlinger og Danmarks fiskeri- og havundersøgelser s. 1932, afdelingsleder v. sidstnævnte 1952, kst. direktør 1958, udnævnt 1960; deltaget i Knud Rasmussens 7. Thuleekspedition 1933, Thor's havundersøgelsestogt i Østgrønland 1935 m. m., fiskeriundersøgelser i Iran 1956 og 1957; medl. af kommissionen for Danmarks fiskeri- og havundersøgelser s. 1958; har skrevet: The Ceratioid Fishes, disputats 1951; fl. afhandlinger om arktiske bunddyr, fiskeribiologi i Nordsøen og færøske farvande og om pelagiske dybhavsfisk.

Adr.: Jægersborg Allé 1 E, Charlottenlund.

Bertelsen, Martin Georg, afdelingsleder (R. 7/4 1962); afdelingsleder v. Teknologisk Institut.

Adr.: Bogtrykkervej 47, Kbhvn. NV.

Berthelsen, Rasmus Hans Pavia Karl, bestillingsmand I, overassistent (R. 20/7 1960); f. 12/9 1905 i Godthåb, Grønland, søn af formd. Johan Jørgen Josef Berthelsen og hustru Karen Bodel Abikaël, f. Lyng; g. 15/12 1940 m. Ane Sofie B., f. Egede; lærereksm., Godthåb seminarium 1927, bestillingsmd. I (overass.) i Godthåb; medl. af Godthåb kommunalbest. s. 1951, formd. 1955-63, næstformd. s. 1963, formd. f. hovedbest. f. Bestillingsmandsforeningen 1950-59, f. Forsamlingshusforeningen s. 1955.

Adr.: Godthåb, Grønland.



N. A. Binzer
fhv. kolonibestyrer
Fredensborg



A. K. Birch
afdelingsleder
Søborg



P. H. Birkegaard
amtsvejsinspektør
Tønder



N. C. A. J. Bisgaard
bankdirektør
Grenå

Berthelsen, William Einar, tandlæge* (R. 9/4 1959); f. 18/2 1888 i Horsens.
Adr.: Kirkegade 2, Vejle.

* Tandlæge William Einar Berthelsen, Kirkegade 2, Vejle, er afgået ved døden 9/6 1963.

Beyer, Aage Valdemar, fhv. musikdirigent (R. 18/4 1959) (H.T.H.); f. 13/4 1898 i Helsingør, søn af regimentsmusiker Vald. Carl Beyer og hustru Martine, f. Pedersen; g. 30/12 1953 m. Golde Randeris B., f. Psziswa; hornblæserlev v. 2. regiments musikkorps, Helsingør 1915, hornblæser v. samme regiment, Sønderborg 1923, v. 1. reg., Kbhvn. 1924, musikdirigent v. 9. reg., Viborg 1931, violinist v. Københavns philharmoniske Orkester og ass. i Det kgl. Kapel 1932, dirigent v. 3. reg., Randers 1941, v. 4. reg.s musikkorps 1951 og v. 1. reg.s musikkorps, Høvelte 1953–60; tildelt Kungl. Kronobergs regiments hæderstegn i sølv.
Adr.: Toften 12, Blovstrød, Allerød.

Bichel, Jørgen, professor, overlæge, dr. med. (R. 3/9 1960) (M.T.Kha.); f. 20/8 1909 i Rynkeby, Odense amt, søn af læge H. C. P. Bichel og hustru, læge Anna Margrethe, f. Jørgensen; g. 2/2 1935 m. Johanne B., f. Andersen; student 1928, cand. med. 1935, dr. med. 1939, hospitalsudd. i Århus og Kbhvn. 1935–40, reservelæge v. radiumstationen f. Jylland 1938–39, v. Niels Steensens hospital, Gentofte 1941–43, laboratorieførstander på radiumstationen f. Jylland 1943, overlæge sst. 1952, leder af Landsforeningen til Kræftens Bekæmpelse's kræftforskningsinstitut, Århus s. 1963, till. docent i patofysiologi v. Århus universitet 1943, i arvebiologi 1951, designeret professor i alm. patologi sst. 1950, udnævnt 1952, afsk. 1963, studierejser t. Tyskland, USA, England, Indien, Japan m. m.; præsident f. VI congress de le société européenne d'hématologie, Kbhvn. 1957, medl. af den af Videnskaberne Selskab nedsatte danske nationalkomité for The International Organization for Pure and Applied Biophysics; har skrevet: On the cultivation of a mouse leukosis in vitro, disputats

1939; videnskabelige afhandlinger især vedr. ondarterede blodsygdomme og kræft.

Adr.: Hans Broges Vej 10, Brabrand.

Biering-Sørensen, Leif Frithjof, auditør (R. 4/10 1961) (Gr.G.I.5.); f. 25/1 1919 i Molde, Norge, søn af tandlæge Biering-Sørensen og hustru Elvina, f. Albertsen; g. 8/11 1947 m. Ingrid B-S., f. Skøtt; student 1936, cand. jur. 1942, fung. sekr. i justitsministeriet s. å., politifuldmægtig i Nørresundby 1942–44, fung. sekr. i justitsministeriet 1944, leder af kredskontorerne i Odense købstad m. v. 1944–45, sekr. i justitsministeriet 1946, kst. fuldmægtig sst. 1949, midlertidig auditør 1950, udnævnt 1951, till. honorarlønnet fuldmægtig i Politiets efterretningsafd. 1946–47, fuldmægtig i Kbhvn.s amts nordre birk 1948–62, lærer v. søofficersskolen s. 1950; sekr. i Foreningen af Auditører, næstformd. s. 1959.

Adr.: Kochsvej 4, Kbhvn. V.

Binzer, Nicolaj August, fhv. kolonibestyrer (R. 2/1 1960); f. 2/10 1904 i Frederikshåb, Grønland, søn af kolonibestyrer Otto Rudolf Binzer og hustru Kathrine, f. Balle; g. 21/4 1935 m. Mette B., f. Laursen; realeks. 1920, handelsudd. i Danmark og Grønland, assistent i Den kgl. Grønlandske Handel, Egedesminde 1927, overassistent sst. 1940, kolonibestyrer i Holsteinsborg m. fl. pladser 1949–59; sysselmd. i Grønland 1940–50.

Adr.: Kejsersens Vej 3, Fredensborg.

Birch, Arne Kiessling, afdelingsleder (R. 2/4 1961) (H.T.S.); f. 19/7 1900 i Åker, Bornholms amt, søn af bankkasserer Herman Fredrik Birch og hustru Lovise Cathrine, f. Dam; g. 4/12 1946 m. Sofie Agnete Jensine B., f. Olesen; student 1918, cand. phil. 1922, ass. i Bornholms Spare- og Lånekasse, Rønne 1918, bogholder i Københavns Disconto- og Revisionsbank, Godthåb afd. 1920, kontorist v. orlogsværftet 1925, ass. sst. 1934, fuldmægtig 1946, afdelingsleder (ekspeditionskontoret) s. 1953.

Adr.: Højtoftevej 7, Søborg.



E. C. Bisp
kaptajnløjtnant
Greve



F. W. Bistrup
oberstløjtnant
Virum



P. O. Bjerrum
oberstløjtnant
Rungsted Kyst



F. Bjørnsson
solodanser
Gentofte

Birk, Johannes Aagaard, direktør (R. 6/1 1961); f. 17/10 1895 i Ikast, Ringkøbing amt, søn af husmd. Peder Birk og hustru Ane Jensine, f. Fløe; g. 26/4 1925 m. Ellen Mary B., f. Mølner; handelsudd. i isenkrambranchen, Herning 1909–13, ansat h. grosserer Ludv. Koch, Århus 1915, h. grosserer Carl Rasmussen, Kalundborg 1919, fuldmægtig i Skotøjsfabrikken Jørgen Petersen & Co. A/S, Kbhvn. 1923, prokurist sst. 1928, direktør 1930; medl. af best. f. Foreningen af Københavns Skotøjsfabrikanter s. 1935, formd. 1953–57 og 1959–61, medl. af Industrifagenes hovedbest. 1954–58, af Industrirådet 1954–58 og af hovedbest. f. Dansk Arbejdsgiverforening 1954–57.

Adr.: Grøndalsvej 65, Kbhvn. F.

Birkegaard, Poul Hansen, amtsvejinspektør* (R. 12/5 1960); f. 5/5 1902 i Mårslet, Århus amt, søn af gårdejer Peter Birkegaard og hustru Petrea, f. Hansen; g. 5/10 1944 m. Grethe B., f. Brixgaard; student 1921, cand. polyt. 1927, ingeniør v. Ringkøbing amts vejevæsen s. å., teknisk vejass. i Svendborg 1929, vejinspektør i Tønder amt 1942; medl. af best. f. Vejinspektørforeningen.

Adr.: Frilandsvej 35, Tønder.

* Amtsvajinspektør Poul Hansen Birkegaard, Frilandsvej 35, Tønder, er afgået ved døden 1/12 1962.

Bisgaard, Niels Christian Aninus Jensen, bankdirektør (R. 6/12 1962); f. 9/9 1891 i Grynderup, Ålborg amt, søn af gårdejer Chr. Bisgaard og hustru Ane Kristine, f. Nielsen; g. 2/3 1917 m. Valborg B., f. Hansen; elev i Roskilde Handels-, Haandværks- og Landbrugsbank 1910, bogholder i Roskilde Landbobank 1913, filialbestyrer i Andelsbanken, Grenå afd. 1918, direktør f. Nordfyns Handels- og Landbobank, Bogense 1919, filialdirektør i Andelsbanken, Grenå afd. 1920, direktør f. Banken for Grenaa og Omegn s. 1922; revisor f. De danske Provinsbankers Pensionskasse 1932–44, medl. af best. 1944, næstformd. 1948–55, medl. af Grenå byråd 1929–37 og 1946–50, formd. f. Boligselskabet Grenaa af 1945, 1945–50, næstformd. f. Grenå Erhvervsråd 1941–44, formd. 1944–50.

Adr.: Torvet 5, Grenå.

Bisgaard, Nils Finn, professor, dr. techn. (R. 26/1 1962); f. juni 1910 i Kbhvn., søn af overlæge, dr. med. Axel Bisgaard og hustru Vilhelmine, f. Schmidt; g. 2/5 1935 m. Eva B., f. Leonard; student 1928, cand. polyt. 1935, dr. techn. 1952, ingeniør h. Burmeister & Wain 1935, videnskabelig ass. v. Danmarks tekniske højskole 1936, professor i opvarmning og ventilation sst. 1953, studierejse i USA 1953; medl. af fl. udvalg u. Dansk Ingeniørforening f. udarbejdelse af normer og regler, af Institut International du Froid, Commission VI, formd. f. Dansk Selskab for Opvarmnings- og ventilationsteknik f. Kedelfabrikantforeningens certifikatnævn, medl. af boligministeriets udvalg af 1958 for bygningsopvarmning, af Akademiet for de tekniske Videnskaber 1962; har skrevet: Retningsbestemte termiske Felter, disputats 1952; fl. videnskabelige afhandlinger; har udtaget fl. patenter.

Adr.: Carl Baggers Allé 17, Charlottenlund.

Bisp, Erik Christian, kaptajnløjtnant (R. 9/5 1960) (H.T.S.); f. 6/3 1907 i Skanderborg, søn af landpolitibetjent Rasmus Hansen og hustru Julie Louise, f. Berthelsen; g. 26/10 1934 m. Karen Louise Dortha B., f. Balthasar Christensen; frekventeret søværnets dækofficersselevskole, artilleri-ass. 1927, artillerikvartermester 1932, materielmester 1951, kaptajnløjtnant (SP) s. å.

Adr.: Strandvangen 30, Greve.

Bistrup, Fritz Willem, oberstløjtnant (R. 27/5 1960) (FM:) (H.T.FI.); f. 7/3 1917 på Frbg., søn af kommandørkaptajn Henning August Østerberg Bistrup og hustru Ellen Marie Birgitte, f. Eigtved; g. 12/10 1943 m. Inge Margrethe B., f. Glahn Gjærals; student 1935, frivillig lærling i søværnet s. å., søløjtnant I 1940, kaptajnløjtnant 1945, udd. s. flyver 1946, orlogskaptajn, overført t. flyvevåbnet 1950, oberstløjtnant 1954; medl. af best. f. Kaptajn Alf Trolles og Hustrus Fond.

Adr.: Kollemosevej 41, Virum.

Bjerring, Anton Kristian Jensen, politikommisær (R. 23/2 1962) (H.T.P.); f. 27/3 1900 i Tvillum, Skanderborg amt, søn af gårdejer Kristen Bjerring



N. Blixenkron-Møller
professor, overkirurg,
dr. med.
Højbjerg



O. F. Blom
afdelingsingeniør
Hellerup



P. Blomgren
sparekassedirektør
Nordborg



B. Blume
kontorchef, cand. jur.
Kbhvn. V.

og hustru Ane Kirstine, f. Jensen; g. 6/10 1929 m. Agnes B., f. Kristensen; udd. v. landbrug, politibetjent i Silkeborg 1929, overbetjent sst. 1939, politiass. II 1941, politiass. I i Randers 1942, politikommissær sst. s. 1951.

Adr.: Vestergade 66, Randers.

Bjerrum, Paul Oluf, oberstløjtnant (R. 2/2 1962) (H.T.H.); f. 29/5 1915 i Kbhvn., søn af tandlæge, dr. med. Oluf Kristian Bjerrum og hustru Anne Hennings, f. Müller; g. 28/6 1938 m. Vibeke B., f. Daell; student 1934, sekondløjtnant 1939, løjtnant af res. s. å., premierløjtnant i 4. regiment 1940, i livgarden 1941, kaptajnløjtnant 1946, tjenstgørende i Tyskland 1947-48, generalstabskursus 1948-49, kaptajn i generalstaben 1949, midlertidig oberstløjtnant v. SHAPE, Paris 1951-53, kompagnichef i Vordingborg 1953-55, chef f. hærskabens efterretningssktion 1955-57, oberstløjtnant og stabschef v. 6. division 1957-60, stabschef i livgarden 1960-61, chef f. livgardens rekruttskole 1961-62, f. 1. livgardebataillon 1962-63, f. 2. livgardebataillon s. 1963; medl. af best. f. A/S Daell's Varehus s. 1962, f. A/S 15. December 1959 s. 1959 og f. Daell-Fonden s. 1963.

Adr.: Bel Colles Allé 7, Rungsted Kyst.

Bjørneborg, Robert Oluf Karl Martin, stateksm. ejendomsmægler* (R. 7/4 1962).

Adr.: Blågårdsgade 49, Kbhvn. N.

* Stateksm. ejendomsmægler Robert Oluf Karl Martin Bjørneborg, Blågårdsgade 49, Kbhvn. N., er afgået ved døden 22/12 1963.

Bjørnsson, Fredbjørn, solodanser (R. 3/11 1962); f. 10/9 1926 i Kbhvn., søn af inspektør Sigurd Bjørnsson og hustru Edith Marie, f. Johansen; antaget på Det kgl. Teaters balletskole 1935, balletdanser sst. 1944, solodanser s. 1949, studieophold i Paris, London og New York; gæstespil i Europa, USA, Canada, Sydamerika og New Zealand, medvirket i film og TV, debut s. koreograf 1954.

Adr.: C. L. Ibsens Vej 31, Gentofte.

Blicher-Olsen, Walter, kaptajnløjtnant (R. 9/5 1959) (H.T.S.).

Adr.: Silkeborggade 32, Kbhvn. Ø.

Blixenkron-Møller, Niels, professor, overkirurg, dr. med. (R. 4/9 1959) (Fi.Fr.4.) (F.N.T.M.) (K.W. S.M.); f. 2/12 1907 på Agersø, Sorø amt, søn af proprietær Herman Blixenkron-Møller og hustru Marie Kathrine, f. Hansen; g. 28/6 1941 m. Edith Alice B-M., f. Larsen; student 1925, cand. med. 1932, dr. med. 1938, 2. reservekirurg v. Kbhvn.s kommunehospital 1. afd. 1940-43, 1. reservekirurg v. Århus kommunehospital 1945-50, overkirurg sst. 1950, professor i kirurgi v. Århus universitet s. å., till. kirurg v. radiumstationen, Århus s. å.; specialistanerkendelse i gynækologi 1944, i kirurgi 1946, i mave-tarmkanalens kirurgiske sygdomme 1949, læge i den finske hærs lægekorps 1940, overkirurg på hospitalsskibet Jutlandia 1953, studierejser t. Wien 1938, USA 1946-47 og 1957, Paris 1950; medl. af skandinavisk delegation t. Korea 1953 og 1955, af Svenska Läkaresällskapet 1954, af lokalbest. f. Landsforeningen til Kræftens Bekæmpelse 1954, næstformd. 1955, formd. f. lægerådet v. Århus kommunes hospitaler 1955-61, medl. af best. f. det skandinaviske Koreasygehus 1956-58, vicepræsident f. Collegium regium chirurgorum universitatum Daniae 1957, præsident 1963, medl. af Dansk Kirurgisk Selskabs udvalg for videreuddannelse i kirurgi 1959, af kommissionen f. lægevidenskab u. statens alm. Videnskabsfond 1961, korresp. medl. af Svensk Kirurgisk Förening 1963; tildelt Jutlandia-medaljen, Helsingfors' universitets sølvmedalje 1964; har skrevet: Ketonstoffernes Stilling og Betydning i det intermedieære Stofskifte, disputats 1938; videnskabelige arbejder bl. a. om alment kirurgiske emner; medredaktør af Acta Chirurgica Scandinavica 1950, af Danish Medical Bulletin 1953.

Adr.: Holmevej 173, Højbjerg.

Blom, Jakob Hansen, laboratorieførstander, dr. phil. (R. 16/1 1963); f. 22/11 1898 i Notmark, Sønderborg amt, søn af gårdejer Hans Blom og



J. Bløcher
kontorchef, cand. jur.
Klampenborg



F. J. Boas
kontorchef, cand. jur.
Kbhvn. F.



J. F. M. Boe
adm.
kreditforeningsdirektør
Virum



J. C. Bogstad
fiskeriattaché
London

hustru Mette Katrine, f. Eriksen; g. 30/8 1935 m. Esther B., f. Kemp; student 1916, luftskipper og ballonobservatør i den tyske armé 1916–18, stud. kemi, botanik, nationaløkonomi, plantefysiologi, jordbundslære og mikrobiologi v. universiteterne i Kiel, Kbhvn. og New Brunswick samt v. Technische Hochschule, Zürich og landbohøjskolen, Kbhvn., dr. phil. 1924 (Kiel), ass. v. landbohøjskolens plantefysiologiske laboratorium 1924–28, Rockefeller Fellowship 1925, laboratorieforstander v. Tuborgs Bryggerier s. 1929; censor v. landbohøjskolen s. 1931, medl. af Akademiet for de tekniske Videnskaber s. 1942, af best. f. Kemisk Forening 1951–53, af analysekommissionen for European Brewery Convention s. 1952; har skrevet: afhandlinger i danske og udenlandske tidsskrifter.

Adr.: Grønnevej 26, Virum.

Blom, Otto Frederik, afdelingsingeniør (R. 25/7 1961); f. 15/10 1912 i Kbhvn., søn af direktør, cand. jur. Viggo Fr. Blom og hustru Emmy, f. Starcke; g. 18/5 1940 m. Annelise B., f. Møller, student 1931, cand. polyt. 1940, ingeniør v. post- og telegrafvæsenet s. å., v. 3. ingeniørdistrikt, Århus 1941, telegrafingeniør II, Kbhvn. 1946, I 1952, v. 1. ingeniørdistrikt 1956, afdelingsingeniør 1957, till. lærer f. mekanikere i post- og telegrafvæsenet s. 1946; medl. af Polyteknikerrådet 1938–39, af best. f. Forbundet af Ingeniører i statens tjeneste 1948–58, medl. af Dansk Ingeniørforening.

Adr.: Bernstorffsvej 146, Hellerup.

Blomgren, Peter, sparekassedirektør (R. 26/1 1963); f. 17/7 1903 i Nybøl, Sønderborg amt, søn af arbejdsmd. Bernhard Blomgren og hustru Cecilie Marie; f. Andersen; g. 10/10 1931 m. Ella Elisabeth B., f. Deleuran; bankudd. 1919–22, ass. i Folkebanken 1922, bestyrer i sammes Nordborg filial 1928, direktør f. Nordborg Sparekasse s. 1942.

Adr.: Nordborg.

Blume, Bent, kontorchef, cand. jur. (R. 27/4 1959); f. 23/4 1910 i Kbhvn., søn af kommunelærer, cand. theol. Georg Brahm og hustru, tand-

læge Eva Elisabeth Blume; g. 27/9 1956 m. Ellen Frederikke B., f. Lund; student 1929, cand. jur. 1936, ansat i Kbhvn.s magistrat s. å., sekr. i finansministeriet 1937, fuldmægtig sst. 1944, ekspeditionssekr. 1950, kontorchef 1958, till. medarbejder v. landsskatteretten 1939–55, konsulent f. ligningsdirektoratet 1955–60, sekr. f. Skatterådsforeningen 1953–62; medl. af The fiscal Committee (OECD), Paris; medarbejder v. Sognerådstitidene s. 1944.

Adr.: Henrik Steffens Vej 4, Kbhvn. V.

Bløcher, Johannes, kontorchef, cand. jur. (R. 19/6 1959); f. 7/3 1917 i Haderslev, søn af arkitekt Poul Fr. Bløcher og hustru Valborg Sophie, f. Bojsen; g. 31/1 1948 m. Magdolna Erzsebet B., f. Domony; student 1935, cand. jur. 1941, fung. sekr. i arbejds- og socialministeriet s. å., sekr. sst. 1944, fuldmægtig i statens bygningsdirektorat 1948, ekspeditionssekr. i indenrigs- og boligministeriet 1951, kontorchef 1958, chef f. boligministeriets 7. ekspeditionskontor 1960.

Adr.: Tårbækdalsvej 3 C, Klampenborg.

Boas, Arne Holst, civilingeniør (R. 4/4 1961) (S.V.3¹); f. 26/10 1901 i Kbhvn., søn af grosserer Anton Aug. Chresten Boas og hustru Emmy Concordia, f. Holst; g. 5/5 1929 m. Ellinor B., f. Poul-Hansen; student 1919, cand. polyt. 1925, maskin-ass. i ØK 1925–26, studieophold i USA 1927–28, ingeniør i Dansk Gærings Industri 1928–31, direktør f. Hefefabrikken A. G., Hindelbank, Schweiz 1931–37, adm. direktør f. A/S Dr. A. Wander, Kbhvn. 1937–53, f. A/S Holmegaards Glasværk 1953–64, till. direktør f. A/S Fensmark Glasværk 1956–64, kommitteret s. 1964; medl. af best. f. Myceta S. A., Nyon 1932–37, f. A/S Dr. A. Wander 1937–54 m. fl., formd. og næstformd. f. Dansk-Schweizisk Selskab 1946–53, formd. f. Akademisk Skytteforening 1952–62, medl. af komiteén f. Dansk Købestævne's kunsthåndværksafd. s. 1953, af repræsentantskabet f. Dansk Købestævne s. 1961, viceformd. s. 1963, medl. af best. f. Landsforeningen Dansk Kunsthåndværk s. 1954, af forretningsudvalget 1955–58, af best. f. Den perma-



H. J. Bohlbro
pens. politiassistent
Bov pr. Padborg



M. C. P. Bonde
fhv. gårdejer, sognefoged
Drammelstrup pr.
Tistrup Østj.



E. Bonding
overarkitekt
Gentofte



L. P. Bonnichsen
major
Haderslev

nente Udstilling s. 1963, kasserer f. Foreningen af Fabrikanter i Glas-, Porcelæn- og Isenkrbranchen, præsident f. Unit Melter Association 1962, medl. af Industrirådet s. 1959.

Adr.: Immortellevej 3, Vedbæk.

Boas, Fritz Johan, kontorchef, cand. jur. (R. 25/5 1959); f. 3/8 1916 i Kbhvn., søn af overlæge, dr. med. Harald Boas og hustru Anna Kirstine Theodora, f. Hegewald; g. m. Kirsten Bodil B., f. Maltbæk; student 1934, cand. jur. 1940, fungerende sekretær i sø- og handelsretten og i handelsministeriet 1940–42, i ministeriet f. offentlige arbejder 1942, sekretær sst. 1944, fuldmægtig 1949, ekspeditionssekretær 1956, kontorchef 1958; sekretær f. og medl. af flere ministerielle kommissioner, medl. af best. f. Metropolitanersamfundet, kommissarius v. staatens ekspropriationer s. 1964.

Adr.: Dalgas Boulevard 47, Kbhvn. F.

Boe, Jørgen Frederik Mansfeld, adm. kreditfor-
eningsdirektør (R. 3/5 1960); f. 16/12 1903 i Mid-
delfart, søn af vognd. A. Boe og hustru Ane Ni-
coline, f. Hansen; g. 25/11 1934 m. Dagny B., f.
Søe; ansat h. sagfører på Fyn 1920–26, v. Frede-
riksborg og Holstebro amtsstuer 1926–28, i Vest-
og sønderjysk Kreditforening, Ringkøbing 1928–
34, exam. jur. 1933, bogholder og juridisk sekr. i
Lyngby-Tårnbæk kommune 1934–42, kæmner og
byrådssekr. i Skive 1942–48, till. kst. amtsfuldmæg-
tig u. Viborg stiftamt 1944–45, adm. direktør f.
Kreditforeningen for mindre Ejendomme (Østif-
ternes Husmandskreditforening) 1948, till. juridisk di-
rektør og formd. f. direktionen s. 1952; indenrigs-
ministeriets tilsynsførende m. Skive afd. for Socialt
Boligbyggeri og Arbejdernes Andelsboligforening
1942–48, medl. af Kreditforeningernes stående Fæl-
lesudvalg.

Adr.: Blåregnvænget 3, Virum.

Bogstad, Jørgen Christian, fiskeriattaché (R. 10/5
1962) (N.O.N.4.) (Stb.Kron.M.E.II.); f. 14/2 1905
i Helsingør, søn af ingeniør Viggo Halfdan Nielsen
og hustru Marie Helene, f. Elmquist; handelsudd.

i Kbhvn., England og Spanien, eksm. fra Niels
Brocks Handelsskole 1923, disponent og prokurist
i fa. Moses & Søn G. Melchior, Kbhvn. 1935, egen
agenturforretning i Kbhvn. 1947–49, fiskeriattaché
v. ambassaderne i London, Haag, Madrid og Lissa-
bon; tilsynsførende f. Indenlandsk Sømandsmission
v. Det danske Sømandshjem og den skandinaviske
kirke i Grimsby.

Adr.: 54, Exeter House, Putney Heath, London
S. W. 15.

Bohlbro, Hans Jørgen, pens. politiassistent I (R.
16/4 1959) (H.T.P.); f. 3/2 1894 i Bolderslev,
Åbenrå amt, søn af karetmager Jens Hansen Bohl-
bro og hustru Frederikka, f. Christensen; g. 2/7
1921 m. Anna Johanna B., f. Jørgensen; handels-
udd. h. købmd. Boldt, Bolderslev 1909–12, kom-
mis h. købmd. Carl Hansen, Flensborg 1912–15,
tysk militærtjeneste 1915–19, reservepostbud i Bol-
derslev 1919, gendarm i den internationale kom-
mission 1920, landbetjent i det sønderjyske ordens-
politi s. å., politibetjent v. paskontrollen i Padborg
1923, overbetjent sst. 1934, politiass. II 1950, po-
litiass. I og stationsleder v. Padborg politistation
1957–63.

Adr.: Bov pr. Padborg.

Bombolt, Ejnar, tilsynsmester I (R. 2/6 1959).
Adr.: Lystrup St.

Bonde, Kristian Holger, kaptajnløjtnant (R. 9/5
1961) (H.T.S.); f. 23/10 1904 i Lindum, Viborg
amt, søn af trævarefabrikant Anders Jensen Bon-
de og hustru Anna, f. Poulsen; g. 26/12 1928 m.
Vera B., f. Hansen; eksm. s. radiotelegrafist 1921,
radiotelegrafist i søværnet 1924, midlertidig befa-
lingsmd. sst. 1927, kvartermester 1932, løjtnant
1951, kaptajnløjtnant (S) 1954.
Adr.: Bavnevej 48, Hvidovre.

Bonde, Martin Carl Peter, fhv. gårdejer, sogne-
foged (R. 21/4 1960); f. 4/8 1883 i Drammelstrup,
Randers amt, søn af gårdejer Peter Bonde og hu-



T. H. V. Borg
pens. maskinarbejder
Kbhvn. NV.



N. E. R. Botfeldt
arkitekt
Rungsted Kyst



G. Bouet
major
Kokkedal



H. P. Bov
kontorchef, cand. polit.
Kbhvn. V.

stru Karoline, f. Dolberg; g. 6/10 1915 m. Marie B., f. Andersen; udd. v. landbrug, frekventeret Djurslands højskole 1903, ejer af slægtsgården »Gydegård« 1914–54 (4. generation), till. sognefoged i Tirstrup sogn s. 1930; medl. af best. f. Den Danske Landmandsbank, Ebeltoft afd. s. 1932, af Tirstrup-Fuglslev sogneråd 1925–33, vurderingsmd. t. ejendomsskyld 1925–63.

Adr.: Drammelstrup pr. Tirstrup, Østj.

Bonding, Einar, overarkitekt (R. 9/6 1960); f. 15/1 1910 i Hammerum, Ringkøbing amt, søn af murermester Hans Harald Olsen og hustru Ingrid Marie, f. Jensen; g. 12/7 1937 m. Ester Tove B., f. Løvkjær; konstruktørkons., Odense 1929, afgang fra kunstakademiets arkitekturskole 1937, ansat v. DSB s. å., banearkitekt 1948, afdelingsarkitekt 1949, overarkitekt s. 1958.

Adr.: Smakkegårdsvej 1 G, Gentofte.

Bonfils, Knud, kriminaldommer (R. 16/12 1960).
Adr.: Hobro.

Bonnichsen, Lorenz Peter, major (R. 2/2 1959); f. 8/3 1902 i Tinglev, Tønder amt, søn af parcellist Niels Ludvig Bonnichsen og hustru Bothilde, f. Hansen; g. 28/12 1927 m. Johanne B., f. Hansen; udd. v. landbrug, sergent 1925, officiant 1928, gennemgået gymnastikskolens kompagnilærerkursus 1928–29, skydeskolen f. håndvåben, alm. kursus 1934–35, skydeskolen f. håndvåben, udvidet kursus 1935–37, overofficiant 1941, stabsofficiant 1950, kaptajnløjtnant 1951, kaptajn 1961, major 1962; till. lærer på militærskolerne i Tønder og Sønderborg 1937–42.

Adr.: Kasernen, Haderslev.

Borch, Otto Rose, kontorchef (R. 11/3 1962) (Ty.F.R.F.3.); f. 1/9 1921 i Århus, søn af direktør A. Borch og hustru Ninna, f. Lassen; g. 19/4 1951 m. cand. jur. Astrid B., f. Lundbye; student 1940, cand. jur. 1948, studieophold v. Columbia University, New York 1948–49, sekretær i udenrigsministeriet 1949, ambassadesekretær i Bonn 1954, fuld-

mægtig i udenrigsministeriet 1959, konstitueret kontorchef sst. 1961, udnævnt 1962.

Adr.: Østbanegade 15, Kbhvn. Ø.

Borg, Ejnar, professor, arkitekt (R. 27/3 1963); f. 21/1 1912 i Vejle, søn af bestyrer Hans P. Borg og hustru Olga B.; g. 11/6 1938 m. Grete B., f. Kock; udd. på Odense tekniske skole og kunstakademiet 1929–35, medarbejder h. arkitekt Le Corbusier, Paris 1939, lærer på kunstakademiet s. 1943, professor i bygningskunst sst. s. 1955; medl. af akademirådet, af statens kunstfonds forretningsudvalg, af best. f. Charlottenborgudstillingen; tildelt Neuhausenske præmie 1939, C. F. Hansens opmuntringspræmie 1941, 1. præmie i konkurrence om rådhus i Skagen 1942, Bissens Legat 1952.

Adr.: Toldbodgade 75, Kbhvn. K.

Borg, Tage Harry Valdemar, pens. maskinarbejder (R. 2/4 1960) (H.T.S.); f. 20/9 1892 i Kbhvn.; g. 29/10 1916 m. Anna Boline B., f. Jensen; udd. s. smed 1906–11, maskinarbejder på Holmen 1913–19 og 1926–60.

Adr.: Frederiksborgvej 54, Kbhvn. NV.

Born, Einar, fyrmester I (R. 8/6 1960).
Adr.: Elverdalsvej 44, Højbjerg.

Bornæs, Herman Jensen, pens. stationsforstander (R. 10/9 1959).

Adr.: Byevej 43, Højbjerg.

Borum, Erik, politimester (R. 28/2 1961); f. 27/2 1908 i Middelfart, søn af civildommer Johs. Borum og hustru Inger, f. Gimbel; g. 1° 8/2 1937 m. Hildegard B., f. Janower (død 1957), g. 2° 14/8 1958 m. Karen Anna B., f. Jansen; student 1926, cand. jur. 1932, dommerfuldmægtig i Løgstør og Nibe s. å., fuldmægtig v. Kbhvn.s politis undersøgelseskommission 1934, kst. politiadvokat i Kbhvn. 1937, udnævnt 1939, politimester i Frøs herred m.v., Toftlund 1952, i Ringsted købstad m. v. 1960; leder af den danske politiafd., Stockholm 1943–45, af



L. Boye
pens. fyrskibsfører
Sakskøbing

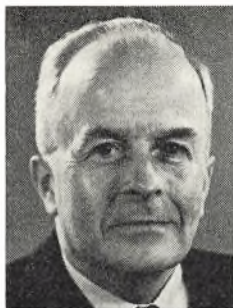

T. Boyhus
amtsrådssekretær
Nykøbing F.



Aa. L. Bramsen
toldforvalter
Kbhvn. F.



G. F. Bramsted
overværkmester
Kastrup

centralkartoteket 1945–46, formd. f. Politiadvokataforeningen 1945–46.

Adr.: Klosteralléen 10, Ringsted.

Botfeldt, Niels Ernst Reinhard, arkitekt (R. 4/10 1962); f. 18/3 1914 i Kbhvn., søn af skibskaptajn Knud Adrian Botfeldt og hustru Marie Henriette, f. Mathiassen; g. 14/5 1938 m. Inga B., f. Fabritius de Tengnagel; student 1933, bygningskonstruktøreksm. 1937, afgang fra kunstakademiet 1944, arkitekt fl. steder 1944–46, i søværnets bygningsvæsen 1946, v. orlogsværftet s. 1947.

Adr.: Solkrogen 5, Rungsted Kyst.

Bouet, Guttorm, major (R. 1/10 1960); f. 18/10 1909 i Kbhvn., søn af værkfører, landstingsmand Ole Peter Bouet (K., D.M., p.p.) og hustru Ingeborg, f. Nielsen; udd. som bog- og papirhandler, militærflyver 1933, løjtnant af reserven 1935, ansat i Statens færdselspoliti 1935–44, tjenstgørende i det svenske flyvevåben 1944–45 og i Royal Air Force 1945–46, kaptajn i Flyvevåbnet 1945, officersskolen 1948–49, chef for spitfireeskadrillen på Sjælland 1949–50, leder af opbygningen af Flyvestation Alborg 1950–52, chef for Flyverstabens bygge- og anlægssektion 1952–59, stationsofficer på Flyvestation Vedbæk s. 1959.

Adr.: Jellerødparkvej 35, Kokkedal.

Bov, Harry Preben, kontorchef, cand. polit. (R. 28/2 1963); f. 10/7 1920 i Kbhvn., søn af redaktør Harry Poul Bov og hustru Carla Martha, f. Andersen; g. 31/3 1942 m. Henny Tove B., f. Mulbjerg; student 1938, cand. polit. 1948, sekretær aspirant i Statistisk Departement s. å., sekr. sst. 1952, fuldmægtig 1957, kontorchef 1961, till. privatmanuduktør 1942–52, universitetsmanuduktør 1952–58, økonomisk konsulent f. Foreningen af danske Sparekassefunktionærer s. 1951, lektor v. Kbhvn.s universitet s. 1963; medl. af repræsentantskabet f. Statens Byggeforskningsinstitut 1962, af kommissionen f. Håndværk og mindre industri s. 1963.

Adr.: Valdemarsgade 3, Kbhvn. V.

Boye, Lavrits, pens. fyrskibsfører (R. 4/10 1959); f. 14/10 1893 i Ommel, Svendborg amt, søn af skibsfører Jørgen Christoffer Boye og hustru Ane Cathrine, f. Jørgensen; g. 29/12 1926 m. Kathrine Louise Emilie B., f. Andreasen; begyndt s. sømd. 1907, styrmandseksm. 1916, hjemsendt s. løjtnant 1918, skibsførereksm. s. å., ansat i fyrvæsenet 1920, styrm. i fyrskib 1926–35, overstyrm. 1935–38, fyrskibsfører 1938–63.

Adr.: Orebyvej 91, Sakskøbing.

Boyhus, Tage, amtsrådssekretær (R. 18/8 1960); f. 31/12 1904 i Holstebro, søn af sagfører Frederik Mikkelsen Boyhus og hustru Anna Emilie, f. Jensen; g. 24/1 1931 m. Sørine B., f. Skøtt; student 1924, cand. jur. 1930, sagførerfuldmægtig i Kolding 1930, politifuldmægtig i Assens 1930–32, amtsfuldmægtig i Nykøbing F. 1932, amtsrådssekretær sst. 1937; medl. af byrådet 1943–50, revisor f. Sparekassen i Nykøbing på Falster, sekretær f. Maribo amts Sognerådsforening og f. Maribo amts trafikudvalg.

Adr.: Jernbanegade 15, Nykøbing F.

Bramsen, Aage Ludvig, toldforvalter (R. 23/2 1962); f. 23/12 1899 i Kolding, søn af tømrermester Chr. Bramsen og hustru Kristine, f. Moos; g. 26/5 1928 m. Hedvig B., f. Ingemann Hansen; toldmedhjælper i Odense 1917, i Fakse 1918, i Kolding 1921, i Højer 1922, i Gedser 1923, tolds. sst. s. å., i Kbhvn. 1925, overtoldass. sst. 1938, toldkontrollør 1943, vicetoldinspektør i overtoldinspektoratet 1947, toldforvalter i Hellerup s. 1955; inspektør f. toldvæsenets og grænsegendarmariets toldskole 1938–55, sekr. f. Københavns Karantænekommission 1947–55, formd. f. Boligselskabet Dalgas, Frbg. 1942–56, censor v. toldskolen s. 1961.

Adr.: Glahns Allé 29, Kbhvn. F.

Bramsen, Bo Viggo, chefredaktør, cand. jur. (R. 8/1 1962); f. 6/10 1912 i Vedbæk, Kbhvn.s amt, søn af gehejmeetsråd, fhv. indenrigsminister Ludvig Bramsen og hustru Astrid, f. Branth; g. 2/6



M. F. Brandt
rentier
Neksø



E. T. Bredholt
fhv. proprietær
Hornslet



M. H. Bredsdorff
orlogskaptajn
Holte



J. T. Brinck
toldinspektør
Kbhvn. F.

1941 m. Marie-Louise B., f. Meyer; student 1931, cand. jur. 1937, forlagssekr. v. Gyldendalske Forlag s. å., sekr. v. Politikens administration, s. å., medredaktør af Hvem-Hvad-Hvor 1939–47, till. sekr. h. rigspolitichefen 1939–42, forlagsleder på Politiken 1942–47, direktør f. Politikens Forlag 1947–62, adm. chefredaktør v. Politiken s. 1963; chef f. den militære pressecensur i Danish Military Mission to SHAEF, London 1944–45, formd. f. den danske studenterpresse 1940–43, næstledende senior i Studenterforeningen 1945–46, redaktør af Det danske Bogmarked 1948–49, formd. f. Den danske Forlæggerforening 1959–63, f. Boghandlerrådet 1961–63, medl. af best. f. Kunstindustrimuseets Venner 1960, f. Kunstindustrimuseet 1961; har skrevet: Louis Bramsens Efterkommere, 1949; Gamle Danmarkskort, 1952; Forlagskalkulation, 1952; Louis Bramsen, en forsikringspioner, 1964; faglige artikler i dansk boghandlerpresse; hovedredaktør af Politikens håndbogsserie 1945–63.

Adr.: Strandgade 6, Kbhvn. K.

Bramsted, Gunnar Fridtjof, overværkmester (R. 6/7 1962) (H.T.H.); f. 7/1 1907 i Kalundborg, søn af togfører Jens Peter Bramsted og hustru Anna Marie, f. Jacobsen; g. 6/5 1937 m. Musse B., f. Rasmussen; udd. s. maskinarbejder 1922–26, maskinarbejder v. ammunitionsarsenalet 1926, værkstedsformd. sst. 1938, undermester 1939, værkmester II 1946, I 1949, overværkmester s. 1956, till. lærer v. Tårnby tekniske skole s. 1942.

Adr.: Randkløve Allé 106, Kastrup.

Brandt, Magnus Frederik, rentier (R. 4/10 1960); f. 4/7 1883 i Bodilsker, Bornholms amt, søn af gårdejer Peter Hansen Brandt og hustru Magdalen, f. Kofoed; g. 25/10 1912 m. Andrea Margrethe B., f. Olsen; udd. s. mejerist, skovbugger i USA og i 1911 overtaget slægtsgården »Degnegård«, Bodilsker, næstformd. f. De bornholmske Mejeriforeninger, medstifter af og medl. af best. f. Neksø og Omegns bank.

Adr.: Grøndalsvænge 1, Neksø.

Brandt, Viggo Albert, værkmester (R. 4/10 1962) (H.T.S.); værkmester v. orlogsværftet.

Adr.: H. P. Ørums Gade 49, Kbhvn. Ø.

Bredholt, Erik Thorvald, fhv. proprietær (R. 30/5 1962); f. 14/1 1894 i Todbjerg, Randers amt, søn af proprietær Kr. Bredholt og hustru Laura, f. Larsen; g. 17/5 1929 m. Ellen B., f. Villadsen; udd. v. landbrug, frekventeret Lyngby Landboskole 1917–18, ejer af »Edelslund« pr. Løgten 1927–64; næstformd. f. Kaløvig Landboforening 1934–40, formd. 1947–55, æresmedl. s. 1960, medl. af best. f. Danmarks Jersey-Forening 1937, næstformd. 1942–54, formd. 1954–62, æresmedl. s. 1962, div. lokale tillidshverv, tidl. dommer v. det jydskke ungskue og medl. af tilsynsudvalget for tilsynsbesættninger i Foreningen af jydskke Landboforeninger.

Adr.: Ballevej 29, Hornslet.

Bredning, Rasmus Christian, politiassistent II (R. 26/4 1961) (H.T.P.).

Adr.: Middelfart.

Bredsdorff, Mogens Hjørdemaal, orlogskaptajn (R. 29/1 1962) (Chr. X Kr.E.M.) (F.Æ.L.5.) (N.St. O.3') (Stb. 1939-45.St.) (Stb.D.M.) (Stb.Kr.M.) (Stb.F.&G.St.) (Stb.R.H.S.); f. 20/6 1918 i Kbhvn., søn af kunstmaler Axel Bredsdorff og hustru Anna, f. Hjørdemaal; g. 29/12 1945 m. Grete B., f. Jørgensen; student 1936, søløjtnant 1940, tjenstgørende i den engelske marine 1943–45, kaptajnløjtnant i søværnet 1945, orlogskaptajn 1951.

Adr.: Rønnebærvej 118, Holte.

Brinck, Jens Terkelsen, toldinspektør (R. 23/9 1960); f. 23/1 1899 i Nordby Fanø, Ribe amt, søn af skibsfører Jens Nielsen Brinck og hustru Mette Jessine, f. Terkelsen; g. 2/1 1923 m. Erna B., f. Christensen; ansat i toldvæsenet 1916, s. 1926 i Kbhvn., toldinspektør 1956, distriktsinspektør 1959; lærer v. toldskolen.

Adr.: Peter Bangsvej 20, Kbhvn. F.



N. Brincker
operasanger
Kbhvn. V.



A. Brockenhuus-Schack
grevinde
London



E. M. Bruun
kgl. kapelmusika
Kbhvn. K.



E. Bruun
rektor
Gentofte

Brincker, Niels, operasanger v. Det kgl. Teater (R. 3/12 1962); f. 6/8 1922 på Frederiksberg; g. 5/10 1946 m. Ruth B., f. Lerner; student 1940, kadetaspirant s. å., musikstudier v. universitetet 1941–43, medl. af Det kgl. Teaters kor 1942, debut v. Den jyske Opera 1947, på Det kgl. Teater 1954 (Barberen i Sevilla), till. medvirket v. koncerter m. m., lærer i sang v. Kbhvn.s universitet s. 1960.
Adr.: Forchhammersvej 20, Kbhvn. V.

Bro, Christian Christoffersen, oberstløjtnant (R. 2/2 1961); oberstløjtnant af infanteriet.
Adr.: Carl Bernhards Vej 45, Odense.

Broberg, Torben Niels August, direktør, general-konsul (R. 10/3 1960); f. 20/2 1906 i Ordrup, Kbhvn.s amt, søn af orlogskaptajn Christiern August Broberg og hustru Dagny, f. Pedersen; g. 30/11 1930 m. Amanda Forteza de B., f. Forteza Correa; realeksm. 1923, elev i amerikanske og canadiske sukkerfabrikker og plantager i Den Dominikanske Republik 1923–27, kontorchef 1928–38, underbestyrer 1938, bestyrer t. 1946, medstifter af og direktør f. handelshuset Cia. Anglo Americana, C. por A., Santo Domingo 1946; accountant v. La Salle Extension University, Chicago, vicepræsident og kasserer f. de dominikanske Sukkerproducenters Association 1944–54, sammes delegerede i forhandlinger m. regering og fagforening om løn- og arbejdsforhold i sukkerindustrien 1953, dansk vice-konsul 1948, konsul 1958, generalkonsul 1961.
Adr.: Kgl. dansk Konsulat, Santo Domingo, P. O. Box 856, Republica Dominicana.

Brockenhuus-Schack, Alette, grevinde (R. 27/4 1960); f. 21/2 1909 på Halsted Kloster, Maribo amt, datter af hoffjægermester, lensgreve Frederik Krag-Juel-Vind-Frijs og hustru Helle Vibeke, f. komtesse Krag-Juel-Vind-Frijs; g. 7/10 1932 m. Hans Henrik Sophus Adam greve Brockenhuus-Schack; frekventeret skoler i Danmark, Frankrig, England og Schweiz, eksm. i tegning v. akademiet i München 1931, stud. h. professor Gulbrandsen, frekventeret The Byam Shaw School for Drawing

and Painting 1962–64; vicepræsident i KFUK, London 1942–63.

Adr.: 11, Zetland House, Marloes Road, London W.8, England.

Brudsig, Kristen Morten Alfred, rektor (R. 14/11 1962); f. 27/5 1901 i Kbhvn., søn af malermester Gustav Brudsig og hustru Anna, f. Nielsen; g. 5/7 1930 m. Alfrida B., f. Zerlang; student 1919, cand. mag. 1928, lærer v. Høng gymnasium s. å., adjunkt v. Herlufsholm skole 1939, lærer v. Høng gymnasium 1931, adjunkt v. Slagelse gymnasium 1935, lektor sst. 1938, inspektør 1941, rektor v. Nykøbing M. kommunale gymnasium s. 1948; medl. af best. f. Slagelse konservative Vælgerforening 1938–48, f. Grænseforeningen for Slagelse og Omegn 1939–48, medl. af Slagelse byråd 1943–48, formd. f. grundlisteuudvalget for Slagelse 1946–48, medl. af Sorø amts skoleråd 1947–48, formd. f. Foreningen Nordens Morsøafd., medl. af Nykøbing M. menighedsråd 1949–53, af Nykøbing M. byråd s. 1950, formd. f. inspektionen f. amts- og busedhuset i Nykøbing M. s. 1950, medl. af Thisted amts skoleråd s. 1954.

Adr.: Fasanvej 8, Nykøbing M.

Bruhn, Erik Belton Evers, solodanser (R. 10/5 1963); f. 3/10 1928 i Kbhvn., søn af ingeniør Ernst Bruhn og hustru Ellen, f. Evers; balletelev på Det kgl. Teater 1937, balletdanser sst. 1947, solodanser 1949–56, m. orlov gæste-solodanser i England og USA periodevis 1947–52, solodanser v. Ballet Theatre, USA 1956–58, solodanser og balletinstruktør v. Det kgl. Teater 1958–60, s. 1960 gæste-engagement sst., till. lærer v. balletskolen 1952–56, turné i Rusland m. American Ballet Theatre 1960, gæst v. Royal Ballet, England 1962, på Pariser Operaen 1964; hovedroller: Prins Siegfried i Svanesøen; Prins Albrecht i Giselle; Rosens Aand i Rosen-drømmen; Poeten i Chopiniana; Husaren i Den skønne Donau; Junker Ove i Et Folkesagn; James i Sylfiden; Idolen; Design with Strings m. fl.; har medvirket i Skøjteballetten i den amerikanske H. C. Andersen-film; tildelt Teaterpokalen 1961, Ni-

jinskiprisen 1963; har komponeret og iscenesat balletterne Concertette, 1953 og Fiesta (New York), 1957, iscenesat pas de deux'erne af Nøddeknækken og Den sorte Svane 1953–54; medforfatter af Bournoville and Ballet Technic, 1961.

Adr.: Violvej 16, Gentofte.

Bruun, Else Marie, kgl. kapelmusica (R. 3/12 1961); f. 13/8 1911 i Årup, Odense amt, datter af skræddermester Jørgen Bruun og hustru Johanne Kathrine Marie, f. Thiesen; g. 15/9 1932 m. kgl. koncertmester Julius Koppel; afgangseksm. fra Det kgl. danske Musikonservatorium 1931, elev af professor Anton Svendsen og kgl. kammermusikus Peder Møller, studierejse t. Berlin, Prag, Wien og Budapest 1933, medl. af Københavns Philharmoniske Orkester 1931–35, debutkoncert 1933, koncertmester i Det Unge Tonekunstnerselskabs orkester 1934–39, medl. af Det kgl. Kapel s. 1936, primaria i Koppel-Kvartetten; medl. af best. f. Kammermusikforeningen Gymnamusa, æresmedl. af Kammermusikforeningen s. 1954; tildelt Peder Møller-prisen og professor Ove Christensens ærespris 1950, Tagea Brandts Rejselegat 1957.

Adr.: Ved Volden 12, Kbhvn. K.

Bruun, Erik, rektor (R. 9/6 1960) (F.O.A.); f. 10/10 1909 i Svendborg, søn af prokurist N. Th. Bruun og hustru Agnes, f. Mørup; g. 1° 15/2 1935 m. Margrethe Elisabeth B., f. Kragh (død 1942), g. 2° 2/7 1944 m. Jytte B., f. Løve; student 1928, studieophold i Paris 1932, cand. mag. 1934, Kbhvn.s universitets guldmedalje 1935, lærer v. Akademisk Kursus 1936–47, v. statens og hovedstadskommunernes kursus t. studentereksm. 1947–49, undervisningsass. v. Kbhvn.s universitet 1949–51, till. adjunkt v. Rysensteen gymnasium 1937–51, rektor f. Rønne statskole s. 1951, rektor f. Aurehøj statsgymnasium s. 1964; censor i fransk v. skoleembedseksm. v. Kbhvn.s og Århus universiteter s. 1962; har skrevet: lærebøger i fransk og dansk.

Adr.: Skolevej 9, Gentofte.

Bruun, Hans, pens. skibsfører (R. 5/2 1959); f. 2/9 1895 i Ulbølle, Svendborg amt, søn af skibsfører Hans Bruun og hustru Karen, f. Andersen; g. 1/1 1922 m. Agnes B., f. Fischer; elev på skoleskibet »Vikings«, udd. s. sømd., styrmandsksm. I og II, Svendborg 1914, skibsførereksm. sst. 1918, hjemsendt s. søløjtnant af res. 1919, styrmnd. i DSB's søfartsafd., Korsør 1919, skibsfører 1950–63.

Adr.: Havnepladsen 1, Korsør.

Bruun, Johan Franciscus Gottlieb, statsaut. revisor (R. 13/3 1959); f. 13/8 1892 i Hobro; student 1910, revisoreksm. 1933, statsaut. revisor s. å.

Adr.: Tranegårdsvej 28, Hellerup.

Bruun, Johannes Bernhard Emil, fhv. direktør* (R. 12/1 1962).

Adr.: Bangkok.

* Fhv. direktør Johannes Bernhard Emil Bruun, Bangkok, er afgået ved døden nov. 1962.

Bruun, Jonas, højesteretssagfører (R. 22/8 1962); f. 3/7 1911 i Kbhvn., søn af højesteretssagfører Hans Henrik Bruun og hustru Elisabeth, f. Poulsen; g. 14/5 1941 m. privatsekr. h. H. M. dronningen, Sybille B., f. Reventlow; student 1929, cand. jur. 1937, fung. sekr. i udenrigsministeriet 1939–40, landsretssagfører 1942, højesteretssagfører 1952, medhjælper f. statsadvokaterne f. østre landsretskreds 1944–54, offentlige og beneficerede sager f. højesteret s. 1956; formd. f. best. f. C. L. Davids Fond, f. Foreningen til at fremme Blindes Selvvirksomhed, medl. af best. f. Det danske Kunstinstrumuseum, Knud Højgaard's Fond, Den Holbergske Stiftelse Tersløsegaard, Prokuratorforeningen og Dansk Forsorgsselskab, af repræsentantskabet f. Institutionen Statsminister C. D. F. Reventlows Minde, medl. af best. f. sammes mindepark; kurator f. Vemmetofte Kloster, formd. f. best. f. Lemvig-Müller & Munck A/S, Sagførernes Auktioner A/S, Fredgaard Radio A/S, næstformd. f. bestyrelsesrådet f. Det gjensidige Forsikringsselskab Danmark, medl. af best. f. A/S Carl Nielsen, Sand-, Grus- og Singelsforretning, Contractor Holdingselskab A/S, Højgaard & Schultz A/S, Brdr. Henze A/S, Blindes Arbejde A/S, International Harvester Company A/S, Den kgl. Porcelainsfabrik A/S, Frederiksholms Tegl- og Kalkværker, Walter Jessen & Co. A/S, De forenede Vagtselskaber, De forenede Dampskibsselskaber A/S m. fl.

Adr.: Bredgade 38, Kbhvn. K.

Bruun, Svend, gartneriejer (R. 20/5 1961); f. 10/12 1904 på Frederiksberg, søn af gartneriejer Sv. Bruun og hustru Fanny, f. Wigelius; g. 20/8 1932 m. Karen Marie B., f. Schrøder; realeksm. 1921, udd. s. gartner 1921–24, studieophold i England, Tyskland og USA 1925–29, gartnerimedhjælper h. faderen 1930, etabl. s. gartneriejer i Avedøre 1931, overtaget »Kettegården«, Brøndbyøster 1944 og »Haregabsgården«, Esrum 1947; deltaget i talrige blomsterudstillinger i ind- og udland; tildelt Hendes Majestæt dronningens ærespræmie 1947, 1949, 1952 og 1962; formd. f. best. f. A/S Svend Bruun, Brøndbystrand s. 1951, f. Gartnerens Hjælpeforening s. 1947, medl. af repræsentantskabet f. Alm. dansk Gartnerforening s. 1948, næstformd. f. sammes Nellikesektion s. 1961, de københavnske nellikegartneres repræsentant i landbrugsministeriet v. forhandling om eksport af blomster s. 1953.

Adr.: Kettevej 1, Avedøre pr. Hvidovre.

Bruun-Mogensen, Christian, provst (R. 22/3 1960); f. 3/12 1899 i Vroue, Viborg amt, søn af sognepræst Chr. Mogensen og hustru Frithia, f. Bruun; g. 10/8 1928 m. Ella Røn B.-M., f. Harris; student 1918, cand. theol. 1924, kaldskapellan i Køge-Ølsemagle 1925, sognepræst i Hørby 1927, i Hårby s. 1934, till. provst f. Baag herreds provsti s. 1951; formd. f. Hårby skolekommission 1934–54, f. Baag herreds konvent s. 1951, f. DKU's amtsudvalg s. 1951.

Adr.: Hårby.



H. Bruun
pens. skibsfører
Korsør



S. Bruun
gartneriejer
Avedøre pr. Hvidovre



C. Bruun-Mogensen
provst
Hårby



J. P. Bruus-Jensen
forstander, arkitekt
Haslev

Bruun-Pedersen, Ruth, kontorchef, cand. jur. (R. 8/7 1962); f. 22/12 1922 i Gentofte, Kbhvn.s amt, datter af prokurist Ejnar Hansen-Stavnsbjerg og hustru Anna Maria, f. Schwartz; student 1941, cand. jur. 1948, fung. sekr. i aktieselskabsregistret s. å., i statsministeriet s. å., sekr. sst. 1950, fuldmægtig 1954, kontorchef 1961.

Adr.: Esperance Allé 5, Charlottenlund.

Bruus-Jensen, Jens Peter, forstander, arkitekt (R. 2/12 1960); f. 20/10 1902 i Sjørsløv, Viborg amt, søn af landmd. Peder Jensen og hustru Margrethe, f. Jensen Bruus; g. 29/9 1931 m. Elisabeth B.-J., f. Christensen; udd. s. tømrer 1918–23, frekventeret Haslev håndværkerhøjskole 1923–24, konstruktøreksm., Odense 1927, afgang fra kunstakademiet 1932, arkitektmedhjælper 1928–31, selvstændig arkitekt 1931, forstander f. Haslev håndværkerhøjskole s. 1935, till. bygningskonsulent f. kirkeministeriet s. 1948, studierejser i Europa, Marokko og USA; medl. af bygmesterskolens timeplansudvalg 1943–52, formd. f. de tekniske skolers stiftsmøder på Sjælland 1948–57, opmd. f. tømrerfagets licitationsordning 1953, medl. af Haslev huslejenævn 1951–63, af Haslev-Frerslev kommunalbest. 1954–62; tildelt K. A. Larssens og Hustrus Legat 1930; har bygget Alholm kirke, udvidet og ombygget Haslev håndværkerhøjskole og landbrugs-skolerne i Haslev og Lundby m. m.

Adr.: Håndværkerhøjskolen, Haslev.

Bryholt, Sofus Louis, politiassistent II (R. 26/4 1961) (H.T.P.); f. 31/12 1894 i Helsingør, søn af fru Sofie Caroline Andersen; g. 1° 22/9 1918 m. Alma Henriette B., f. Jensen (død 1925), g. 2° 9/11 1927 m. Fanny B., f. Kragh (død 1956); udd. s. slagter 1909–13, hjemsendt s. sergent v. livgarden 1919, tilsynsførende v. kødkontrollen på Hillerød Andelsslakteri 1919–20, forvalter sst. 1920–21, selvstændig viktualiehandler i Kbhvn. 1921–22, politibetjent i Kolding 1922, landpolitibetjent i Vor-Nim herreder m. v. 1926, overbetjent 1944, politiass. II 1954, till. stævningssmd. s. 1927, instruktør i civilforsvarsforbundet s. 1945; medl. af best. f. Dansk

Landpolitiforening, af tilsynsrådet f. Landbosparekassen, Horsens; tildelt dusører fra politikasserne, dyrenes beskyttelse og Carnegie-fondet.

Adr.: Strandpromenaden 23, Horsens.

Brünniche, Eigel Robert Hirschsprung, museumsdirektør (R. 21/6 1961) (S.N.3.); f. 10/4 1906 i Kbhvn., søn af dr. med. Einar Brünniche og hustru Ellen Frederikke, f. Hirschsprung; student 1924, stud. jura 1924–29, kunsthistorie s. 1929, medarbejder v. statens kunsthistoriske fotografisamling 1932–33, ass. v. Thorvaldsens Museum 1933–39, direktør f. Den Hirschsprungske Samling s. 1938; ældste f. Boas Larsen og Hustrus Familielegat s. 1934, medl. af best. f. Robert Hirschsprungs Mindelegat s. 1938, f. Foreningen af danske Museums-mænd 1946–57, kasserer 1951, medl. af best. f. Foreningen Kunst på Arbejdspladsen s. 1954, af den danske komité f. Biennalen i Venezia 1940–48; har skrevet: Alfred Bramsen som kunstmaler, 1933; Den Hirschsprungske Samling, 1948 og 1955; J. Th. Lundbye's »Trolddom og Huletanker«, 1953; biografier i Dansk Biografisk Leksikon 1934–43, i Weilbachs Kunstnerleksikon 1949–52; artikler og kronikker i tidsskrifter og dagblade.

Adr.: Frederiksholms Kanal 20, Kbhvn. K.

Brøcher, Kristian Otto, materielmester (R. 18/4 1959) (H.T.H.); f. 20/4 1900 i Kolt, Århus amt, søn af statshusmd. Gustav Conrad Brøcher og hustru Anna Margrethe Frederikke, f. Nyholm; frekventeret korporalskole 1921–22, sergentskole 1924, officiant 1927, overofficiant 1941–46, tilsyns-officiant i Kastellet 1944–51, materielforvalter 1951, materielmester 1958.

Adr.: Stjernestok 10, Kastellet, Kbhvn. Ø.

Brøndum-Jensen, Peder Christian, politiassistent II (R. 16/12 1963) (H.T.P.); f. 25/9 1897 i Dommerby, Viborg amt, søn af enelærer Th. Jensen og hustru Ane Juliane Marie, f. Brøndum; g. 1° 26/8 1923 m. Hansigne B.-J., f. Nielsen (død 1953), g. 2° 22/3 1956 m. Else Kathrine B.-J., f. Svensgaard; udd. v. landbrug, hjemsendt s. korporal 1921, be-



S. L. Bryholt
politiassistent II
Horsens



E. R. H. Brünnicke
museumsdirektør
Kbhvn. K.



P. Buckhøj
skuespiller
Kbhvn. V.



B. Budde-Lund
major
Kbhvn. K.

styrer f. faderen 1921–23, politibetjent i Holstebro 1923, landbetjent i Ulfborg 1940, overbetjent sst. 1944, politiass. II s. 1954; medl. af best. f. Ulfborg Borger- og Håndværkerforening og af De samvirkende danske Forsvarsbroderselskaber.

Adr.: Ulfborg.

Buckhøj, Per, skuespiller* (R. 27/6 1960); f. 10/2 1902 i Århus, søn af købmd. H. S. Buckhøj og hustru Karen, f. Rasmussen; g. 1/5 1933 m. skuespillerinden Henny Lindorff; udd. i boghandel i Århus 1917–20, i USA 1920–21, ansat på politikontoret f. Hasle m. fl. herreder 1921–23, debut på Århus Teater 1925, skuespiller og forretningsfører v. Jydsk Skoleteater s. å., skuespiller bl. a. v. Gerda Christophersen-turnéen 1926–31, skuespiller, presesekr. og programredaktør v. Århus Teater 1932–42, skuespiller v. Odense Teater 1942–43, v. Frbg. Teater, Det ny Teater og Folketeatret 1943–47, medvirket i fl. film, egen filmekspedition t. Fransk Vestafrika 1948, s. 1948 free lance v. teater, film, radio og fjernsyn, till. s. 1928 skrevet, iscenesat og arrangeret talrige festspil, stiftet Frederikssund Vikingespil 1952, skrevet og iscenesat skuespil fra Nordens vikingetid, bl. a. »Amled« (opført i England og Frankrig); medl. af best. f. Dansk Skuespiller Forbund s. 1951, formd. s. 1957, medl. af styrelsen f. Teaterdirektørforeningens skuespiller-skole, af teaterrådet, af teaterkommissionen af 1954, af Det nordiske Skuespillerråd, formd. s. 1959, og af den danske UNESCO-nationalkommission; formd. f. Dansk Teaterunion 1960, vicepræsident i Nordisk Teaterunion 1961, censor v. Det kgl. Teaters elevskole 1960, formd. f. Per Knudtzon's mindelegat, f. Skuespillernes Hjælpefond, f. Dansk Skuespiller Forbunds rekreativshjem, medl. af Rundskuedagens legatkomité, af best. f. Gramex, af Mogens Wieth-fonden, Oswald Helmuth-fonden og af Société des Acteurs et Compositeurs Dramatiques, Paris; tildelt Filmprisen 1953, Svenska Teaterförbundets æres-plaquet, Finsk Skuespillerforbunds ærestegn, Norsk Skuespillerforbunds æresnål i guld og Medaille commemorative, Cherbourg

1955; præsident for Internationalt Teater Institut's danske afdeling; medforfatter t. filmen »Mani«.

Adr.: Adolph Steens Allé 6, Kbhvn. V.

* Skuespiller Per Buckhøj, Adolph Steensallé 6, Kbhvn. V., er afgået ved døden 1964.

Budde-Lund, Bent, major (R. 1/1 1960) (Ir.T.4.) (S.Kr.4.) (Ø.Æ.F.St.Æt. ig.) (Tun.R.O.1⁴.) (It.F.3.) (P.St.Gr.2².); f. 12/2 1926 i Vestbirk, Skanderborg amt, søn af forlagssekr. Holger Budde-Lund og hustru Vilhelmine Marie, f. Hansen; g. 23/7 1955 m. Sally Dawn B-L., f. Dunn; student 1944, premierløjtnant 1950, kaptajnløjtnant 1954, kaptajn 1959, major 1962, till. adjutant h. H. M. kongen 1959–64.

Adr.: Holbergsgade 11, Kbhvn. K.

Buhl, Thorvald, gårdejer, sparekassedirektør* (R. 7/4 1960); f. 4/3 1893 i Smidstrup, Vejle amt, søn af gårdejer Peder Buhl og hustru Ane Johanne, f. Daugaard; g. 24/10 1919 m. Esther B., f. Andersen; udd. v. landbrug, frekventeret Vinding højskole og Høng landbrugsskole, selvstændig gårdejer i Stubdrup 1917–60; medl. af tilsynsrådet f. Vejle Byes og Amts Sparekasse 1943–49, direktør 1949–60, medl. af Højen sogneråd 1926–34, formd. f. Højen Andelsmejeri 1931–60, f. Vejle Omegns Smørekraftforening 1951–60, f. Danske Osteomejeriers Fælleslager og Osteekraftsport 1948–59, medl. af Højen menighedsråd 1949–53.

Adr.: »Daugaardsminde«, Stubdrup pr. Vejle.

* Gårdejer, sparekassedirektør Thorvald Buhl, »Daugaardsminde«, Stubdrup pr. Vejle, er afgået ved døden 14/9 1960.

Bukh, Jens, gårdejer, sognerådsformand* (R. 24/3 1962); f. 18/9 1889 i Flade, Thisted amt.

Adr.: Flade pr. Nykøbing M.

* Gårdejer, sognerådsformand Jens Bukh, Flade pr. Nykøbing M., er afgået ved døden 10/6 1962.

Burghard, Valdemar, fhv. tobakshandler (R. 25/8 1960); f. 30/4 1891 i Kbhvn., søn af regnskabsfører Georg Herman William Burghard og hustru Anna, f. Haag; g. m. Emmy Caroline Frederikke B., f.



T. Buhl
gårdejer,
sparekassedirektør
Stubdrup pr. Vejle



V. Burghard
fhv. tobakshandler
Kbhvn. K.



A. Busk
direktør
Århus C.



B. K. Bækkelund
pens. politiassistent I
Kbhvn. S.

Blume; handelsudd. i isenkrambranchen 1906–11, ekspedient i fa. Brdr. Dahl, Kbhvn. 1912–16, disponent i fa. Holger Kjølstad, Kbhvn. 1916–18, egen eksport- og importvirksomhed 1918–19, selvstændig tobakshandler i Kbhvn. 1919–57; medl. af best. f. Garderforeningen i Kbhvn. s. 1942, næstformd. 1945–48, æresmedl. s. 1948, stifter af og formd. f. Garderforeningens Skyttelaug 1941–60, æresmedl. s. 1960, administrator f. Garderbrevmærkefondens 1944–54, formd. f. udrsenningsudvalget u. Garderforeningen i Kbhvn. 1945–48, æresmedl. af Dansk Garderfeltsporsforening.

Adr.: Torvegade 31, Kbhvn. K.

Busk, Arne, direktør (R. 19/11 1960); f. 22/3 1898 i Hørning, Randers amt, søn af lærer Anders Busk og hustru Mathilde, f. Boldsen; g. 27/10 1922 m. Anna B., f. Jørgensen; udd. s. mejerist, frekventeret Askov højskole 1916–17, Ollerup gymnastikhøjskole 1919–20 og Ladelund mælkeriskole 1921 (afgansksm.), mejeribestyrer på Tjerring Andelsmejeri 1922–29, på Lisbjerg Andelsmejeri 1929–36, direktør f. Mejeriet Vesterbro, Århus s. 1936; formd. f. Foreningen Dansk Fløde Is 1945–53, f. Danske Konsummælkmejeriers fællesrepræsentation s. 1953, medl. af handelsministeriets mælkekommission 1949–56, medl. af statens mejeriuvalg s. 1956.

Adr.: Vesterbrogade 17, Århus C.

Bülow-Jacobsen, Børge, direktør (R. 21/12 1961); f. 21/4 1908 i Kolding, søn af grosserer F. C. Jacobsen og hustru Astrid, f. Bülow; g. 25/5 1938 m. Elisabeth B-J., f. Plum; realeksm. 1925, handelsudd. i isenkrambranchen, eksm. fra Niels Brocks handelsskole 1928, ophold i Tyskland og Norge 1928–31, driftsleder i fa. F. Bülow & Co., Kbhvn. 1931–32, i Odense 1933, i Kbhvn. 1935, direktør sst. 1945, medindehaver af virksomheden s. 1947, studierejse i USA 1934, till. medindehaver af Bülow Trading Co. og Bülow Agro Co. til 1956; medl. af best. f. Auto-Tilbehørs Grossistforeningen Autig 1945–54, formd. 1953–54, medl. af forret-

ningsudvalget f. Motorbranchens Fællesråd s. 1946, formd. s. 1951, medl. af best. f. Danmark-Amerika Fondet s. 1947, af hovedbest. f. Danmarks Automobilforhandler-Forening 1947–54, formd. f. Øernes Automobilforhandlerforening 1949–54, medl. af sø- og handelsretten s. 1951, af repræsentantskabet f. Kofoeds skole s. 1951, af best. f. Kgl. Dansk Automobil Klub 1952–56, af arbejdsudvalget i Motorsagens Oplysningsråd 1952–64, formd. f. Foreningen af General Motors Forhandlere i Danmark 1953–56, medl. af best. f. Dansk Veterambil Klub s. 1955, f. F. Bülow & Co. Finsensvej *A/S s. 1959.

Adr.: Esplanaden 6, Kbhvn. K.

Bækkelund, Bent Kristensen, pens. politiassistent I (R. 3/9 1962) (H.T.P.); f. 6/9 1896 i Harndrup, Odense amt, søn af friskolelærer Jens Kristensen Bækkelund og hustru Ane Sofie, f. Olsen; g. 29/5 1922 m. Astrid B., f. Christensen; udd. v. landbrug, politibetjent i Kbhvn.s politi 1920, inspektionsbetjent sst. 1937, overbetjent 1939, politiass. II 1950, I 1958–64.

Adr.: Kongedybs Allé 23, Kbhvn. S.

Bælum, Johan Jensen, forstander, lektor (R. 23/9 1960); f. 28/1 1903 i N. Tranders, Ålborg amt, søn af gårdejer Jens Pejstrup Bælum og hustru Anna, f. Jensen; g. 8/5 1936 m. Elly B., f. Jørgensen; udd. v. landbrug, frekventeret Malling landbrugsskole 1921–22, landbrugskandidat 1925, ass. bl. a. v. Landbohøjskolen 1925, forsøgsleder v. landøkonomisk forsøgslaboratorium 1938, forstander sst. 1961, till. lektor v. Landbohøjskolen s. 1952; har skrevet forsøgsberetninger, fagl. afhandlinger og tidsskriftartikler.

Adr.: Azaleavej 21, Kbhvn. Valby.

Bærentsen, Håkon, landsretssagfører (R. 21/12 1961); f. 23/3 1893 i Kbhvn., søn af landsdommer, amtmd. Chr. Bærentsen og hustru Anna Dorothea, f. Kock; g. 14/8 1932 m. Harriet B., f. Dahl; student 1911, cand. jur. 1917, sagførerfuldmægtig i



H. Bærentsen
landsretssagfører
Rungsted Kyst



T. W. Böcher
professor, dr. phil.
Charlottenlund



N. P. H. Bøgekjær
overingeniør, cand. polyt.
Vanløse



K. A. J. Bøhne
fiskeriinspektør
Esbjerg

Kbhvn. s. å., landsretssagfører 1921, offentlig og beneficeret sagfører v. østre landsret, Kbhvn.s byret og sø- og handelsretten 1931–1963; medl. af best. f. Foreningen af de beneficerede Sagførere 1935–1942, 1948 medstifter og medl. af »Dansk-Færøsk Komité«, 1955 medstifter af »Dansk-Færøsk Samfund« og medl. af styrelsen og forretningsudvalget for samme.

Adr.: Strandvænget 30, Rungsted Kyst.

Böcher, Tyge Wittrock, professor, dr. phil. (R. 23/11 1961); f. 25/10 1909 i Kbhvn., søn af læge Einar Böcher og hustru Cathinca, f. Andersen; g. 16/4 1935 m. tandlæge Kirsten Inger B., f. Jensenius; student 1928, mag. scient. 1934, dr. phil. 1938, botaniker på Scoresbysund-komitéens 2. Østgrønlandsekspedition 1932, videnskabelig ass. v. landbohøjskolens arvelighedslaboratorium 1934–36, lærer v. Kbhvn.s kommunes fortsættelseskursus 1934–46, amanuensis v. Kbhvn.s universitets planteanatomiske laboratorium 1936–54, forstander f. universitetets folkeoplysning 1946, programsekr. sst. 1946–49, lektor i planteanatomi v. Kbhvn.s universitet 1946–54, ekstraordinær professor i botanik sst. 1954, till. bestyrer af universitetets institut f. plante-anatomi og cytologi 1959, leder af botaniske ekspeditioner t. Vestgrønland 1946 og 1958, t. Sydamerika 1955; medl. af best. f. Dansk Botanisk Forening 1935–42 og s. 1951, formd. s. 1960, medl. af det naturvidenskabelige udvalg i Danmarks Naturfredningsforening 1936–61, af hovedbest. 1957–61, af fredningsplanudvalget f. Holbæk amt 1960, af naturfredningsrådet s. 1961, formd. f. Foreningen Natur og Ungdom 1959–61, medl. af best. f. Foreningen Dansk Natur – Dansk Skole 1946–62, af Arktisk Instituts råd s. 1955, af styrelsen f. universitetets arktiske station på Disko, af folkeuniversitetets styrelse s. 1960, formd. f. programudvalget 1950–59, formd. f. folkeuniversitetsudvalget s. 1959, advisory editor af værket Flora Europaea s. 1958, vicepræsident f. The International Organization of Plant Biosystematists 1961–64, præsident 1964, medl. af styrelsen for I.A.P.T. (International association for Plant Taxonomy) 1964, korresp.

medl. af Societas Phytogeographica Suecana 1949, The Arctic Institute of North America 1950, Societas Zoologica Botanica Fennica, Vanamo 1952, æresmedl. af Botanical Society of the British Isles 1955; har bl. a. skrevet: Biological Distributional Types in the Flora of Greenland, disputats 1938, Vegetationen på Randbøl Hede, 1941; Oceanic and Continental Vegetational Complexes in West Greenland, 1954; Phytogeography of Middle West Greenland 1963; Morphology of the Vegetative Body of Metasequoia 1964; Plantecytologi, 1946; Planternes Anatomi og Embryologi, 1948; Planternes Morfologi, 1953; Experimental and Cytological Studies on Plant Species I–VIII, 1953–63; medforfatter af Plantelivet, 1948, 5. udg. 1961, Grønlands Flora, 1957.

Adr.: Fortunvej 90, Charlottenlund.

Bødker, Svend Aage Christian, kaptajnrløjtnant (R. 29/1 1959) (H.T.S.); kaptajnrløjtnant (S) i indtandaturkorpset.

Adr.: Delfingade 33, Kbhvn. K.

Bøgekjær, Niels Peter Henry, overingeniør, cand. polyt. (R. 6/10 1959); f. 24/4 1911 på Frbg., søn af skomagermester Hans P. Bøgekjær og hustru Maren Helene, f. Jensen; g. 17/6 1942 m. Kamma Meta B., f. Eliassen; student 1929, cand. polyt. 1936, ingeniør i fa. Højgaard & Schultz 1936–41, i ministeriet f. offentlige arbejders anlægssdirektorat 1941–51, i fa. Kampsax 1951, i ministeriet f. Grønland s. 1951, overingeniør sst. s. 1958.

Adr.: Bangsbovej 52, Vanløse.

Bøgh, Aksel Andreas, telegrafbestyrer (R. 28/5 1962); f. 23/11 1901 i Roskilde, telegrafbestyrer i Det Store Nordiske Telegraf-Selskab, Helsingfors.

Adr.: Kaptensgatan 1.C.21, Helsingfors.

Bøgh, Alfred, gårdejer, folketingsmand (R. 20/3 1959); f. 19/9 1900 i Ø. Doense, Alborg amt, søn af gårdejer Peder Bøgh og hustru Jensine Antoinette, f. Bøgh; g. 26/6 1926 m. Dagny Valborg B., f. Nielsen; udd. v. landbrug, frekventeret Frederiks-



A. Bøttcher
orlogskaptajn
Kbhvn. K.



E. P. Bøving
politimester
Tønder



E. K. Carlsen
oberstløjtnant
Kbhvn. F.



E. C. Caspersen
dommer
Odense

borg højskole 1918–19, Asmildkloster landbrugs-skole 1922–23, gårdejer i Ravnkilde 1926–47, over-taget slægtsgården i Nysum 1947; formd. f. Ravn-kilde Andelsmejeri, medl. af Ravnkilde sogneråd 1933, formd. 1939–45, medl. af Løgstør skatteråd 1945–56, formd. f. Ålborg skatteråd, medl. af landskatteretten s. 1956, af Ålborg amstråd s. 1946, af landstinget 1951, af folketinget s. 1953, af best. f. Banken for Hobro og Omegn s. 1948, direktør f. Ravnkilde Sparekasse 1943–45, formd. f. Amts-rådsforeningen for Danmark s. 1954.

Adr.: Nysum pr. Arden.

Bøhne, Kaj Arthur Johannes, fiskeriinspektør (R. 13/2 1963); f. 13/6 1903 i Kbhvn., søn af bogholder Rudolf Andreas Bøhne og hustru Karen Johanne, f. Mortensen; g. 13/6 1931 m. Carla Elin B., f. Sølvberg Madsen; frekventeret søværnets dækofficersskole 1918–24, styrmandseksm., Kbhvn. 1927, certifikat s. radiotelefonist 1928, skibsførereksm., Svendborg 1932, matros i udenrigsfart 1924–27, styrmd. bl. a. i rederiet A. P. Møller 1928–31, styrmd. og telegrafist på redningsskibet »Vestkysten«, Thyborøn Havn 1932–35, fiskeriass. i Fiskekontrollen, Ålborg 1935, f. Limfjorden 1936, i fiskeridirektoratet, Kbhvn. 1941, overfiskeriass. i Fiskekontrollen, Nyborg 1945, fører af »Vestkysten« s. å. indtil 1950, af havundersøgelsesskibet »Dana« 1946, fiskerikontrollør i Esbjerg 1950, fiskeriinspektør sst. 1956; medl. af best. f. Marineforeningerne i Lemvig, Nykøbing M. og Esbjerg, formd. og kasserer f. sidstnævnte s. 1951, medl. af Frimurerlogen.

Adr.: Gormsgade 154, Esbjerg.

Bøje, Ove, overlæge, dr. med. (R. 29/8 1960); f. 18/12 1904 i Hasseris, Ålborg amt, søn af lektor Christen Anton Bøje og hustru Alma, f. Draminsky; student 1924, cand. med. 1931, dr. med. 1935, speciallæge i fysiurgi 1941, lektor i idrætsfysiologi v. Kbhvn.s universitet 1943–53, i fysiurgi s. 1953, overlæge v. rigshospitalets fysiurgiske afd. 1953; har skrevet: Der Blutzucker während und nach körperlicher Arbeit, disputats 1935.

Adr.: Vejlesøvej 74, Holte.

Børresen, Søren Jens Peter, fhv. kredslæge (R. 9/11 1962); f. 20/11 1892 i Tøjstrup, Randers amt, søn af murermester Niels Børresen og hustru Karoline, f. Lang; g. 9/9 1930 m. Anna Elisabeth B., f. Holmgaard; student 1914, cand. med. 1923, distriktslæge i Grønland 1923, kredslæge sst. 1925, i Bogense 1932–62, till. skolelæge i Bogense opland 1933–62; formd. f. Bogense menighedsråd 1933–42.

Adr.: Ll. Odinshøj 20, Alsgårde.

Bøttcher, Anders, orlogskaptajn (R. 29/1 1959) (H.T.S.) (H.8); f. 15/5 1902 i Tikøb, Frederiksborg amt; g. 5/6 1925 m. Anna Lilli B., f. Petersen; maskinkonstabel 1924, kontraktansat math 1932, underkvartermester i torpedotjenesten 1933, torpedokvartermester III 1936, II 1940, I 1946, materielmester II 1948, kaptajnløjtnant 1951, orlogskaptajn af specialgruppen 1955–64.

Adr.: Nansensgade 90, Kbhvn. K.

Bøving, Erik Preben, politimester (R. 28/2 1961); f. 10/12 1908 i Århus, søn af købmd. Poul Jacob Bøving og hustru Helga, f. Rasmussen; g. 3/9 1935 m. Bodil Margrethe B., f. Lange; student 1927, cand. jur. 1935, dommerfuldmægtig i Gråsten s. å., politifuldmægtig i Tønder 1939, politimester sst. 1946; formd. f. boligkommissionen i Tønder s. 1954, medl. af amtsbygningsrådet s. 1962, medl. af Grænseforeningens hovedbest. 1936–37, 1942–48 og 1949–50, statens tilsynsførende m. det sociale boligbyggeri, byleder i Tønder s. 1945, medl. af hovedbest. f. Landsforeningen for Politihundesagen i Danmark.

Adr.: Ribe Landevej 6, Tønder.

Carlsen, Erik Ketil, oberstløjtnant (R. 6/7 1960) (H.T.H.); f. 14/3 1911 på Frbg., søn af overrets-sagfører Ketil Carlsen og hustru Olga, f. Lorentzen; g. 1/10 1939 m. Erna C., f. Videbæk Poulsen; premierløjtnant v. jyske dragonregiment 1939, kaptajnløjtnant sst. 1945, ritmester 1947, oberstløjtnant af res. 1963, till. ridelærer v. hærens officers-skole.

Adr.: Frederiksberg Slot, Kbhvn. F.

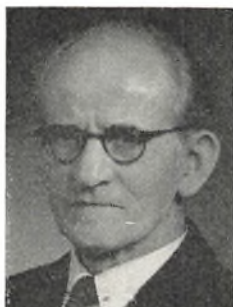

Aa. V. Christensen
fhv. musiker, konservator
Kbhvn. V.



A. Christensen
materielforvalter
Kbhvn. F.



A. V. Christensen
gårdejer
Visby Sdrj.



A. S. N. Christensen
major
Kbhvn. K.

Caspersen, Eli Casper, dommer (R. 17/2 1960); f. 6/4 1911 i Kbhvn., søn af overtelegrafist Aage Carl Caspersen og hustru Nanna, f. Larsen; g. 16/10 1937 m. Gerda Julie Elisabeth C., f. Henriksen; student 1930, cand. jur. 1937, dommerfuldmægtig i Rønne s. å., i Tønder 1946, kst. dommer i vestre landsret 1955, dommerfuldmægtig I v. Frbg. birks 2. afd. 1956, dommer v. Odense byrets 1. afd. s. å.; medl. af best. f. Den danske Dommerforening 1963.

Adr.: Lahns-gade 83, Odense.

Chemnitz, Jens Andreas Lars, førstestærst (R. 20/3 1959).

Adr.: Lichtenau pr. Julianehåb, Grønland.

Christensen, Aage Herluf, oberst (R. 2/2 1960); f. 2/3 1920 i Odense, søn af gårdejer Anton Theodor Christensen og hustru Mathilde, f. Petersen; g. 20/7 1946 m. Ellen Margrethe C., f. Nørsgaard; realeksm. 1936, bankudd., student 1944, reserveintendant 1942, genindkaldt 1945, intendant i linien 1946, fuldmægtig i forsvarsministeriet 1951, kaptajn s. å., tjenstgørende v. NATO, Paris 1951-56, oberstløjtnant 1957, kontorchef i forsvarsministeriet s. å., oberst og chef f. hærstabens økonomi-afd. 1964.

Adr.: Kommandantboligen, Husum Vold, Brønshøj.

Christensen, Aage Viggo, fhv. musiker, sen. konservator (R. 16/1 1963); f. 21/1 1893 i Kbhvn., søn af kranfører Peter Christensen og hustru Henriette, f. Nissen; g. 28/9 1941 m. Gerda C., f. Madsen; konservator i fa. Winkel & Magnussen s. 1942; formd. f. best. f. Erhvervs- og Vejledningskontoret for tunghøre, æresmedl. i Dansk Tunghøreforening, formd. f. Nordisk Samarbejdskomité for tunghøre 1948, medl. af kommissionen t. varetagelse af de tunghøres forsorg 1934, af tunghørensævnet 1950; tildelt belønningsmedaljen i guld af Hörselsfräm-jandets Riksförbund, Stockholm 1962.

Adr.: Bille Brahes Vej 1, Kbhvn. V.

Christensen, Aksel, materielforvalter (R. 1/10 1960) (H.T.S.); f. 18/10 1902 i Strellev, Ringkøbing amt, søn af landmd. Jens Christensen og hustru Kristine, f. Vigtoft; g. 3/7 1945 m. Mildred Panduro C., f. Poulsen; elev på »Georg Stage« 1918, konstabel og bådsmath i søværnet 1932-37, i flyvevåbnet 1938, materielmester sst. s. 1948.

Adr.: P. G. Ramms Allé 11, Kbhvn. F.

Christensen, Alfred Viggo, gårdejer (R. 20/3 1963); f. 9/3 1893 i Nørby, Tønder amt, søn af gårdejer Niels Christensen og hustru Marie Thømine, f. Jøsen; udd. v. landbrug, frekventeret højskoler og landbrugsskole 1912-13 og 1917-19, forpagtet svigerfaderens gård 1921, overtaget samme 1931; medl. af Visby sogneråd 1933, formd. s. 1948, medl. af Visby menighedsråd 1938, kasserer s. 1938, medl. af Tønder amtsråd s. 1946, af kirkeministeriets sønderyske præstegårdsudvalg 1949-61.

Adr.: Visby, Sønderj.

Christensen, Arnold Sigurd Nygaard, major (R. 27/5 1959) (H.T.S.) (Stb.M.C.F.); major i flyvevåbnet.

Adr.: Svanegade 14, Kbhvn. K.

Christensen, Astrid, dommerfuldmægtig (R. 16/12 1960); f. 22/10 1899 i Rude, Sorø amt, datter af dommer Johs. Chr. Christensen og hustru Emma Elisabeth, f. Janssen; student 1919, cand. jur. 1926, dommerfuldmægtig i Herning s. å., s. 1927 v. Kbhvn.s amts nordre birks civildommerembede; konventualinde v. Gissfeldt kloster.

Adr.: Hostrups Have 16, Kbhvn. V.

Christensen, Bent Henrik Wilfred, direktør, civilingeniør (R. 1/8 1959); f. 31/3 1907 i Kbhvn., søn af kommunelærer Kristian Nicolai Kristensen og hustru Kirstine Larsine, f. Petersen; g. 8/10 1938 m. Karen C., f. Willemann; student 1925, cand. polyt. 1930, ingeniør v. statens jordlovsudvalg, Tønder s. å., v. Kbhvn.s vandforsyning s. å., afdelingsingeniør sst. 1949, direktør s. 1960; vicepræsi-



B. H. W. Christensen
direktør, civilingeniør
Kbhvn. V.



C. A. Christensen
redaktør, mag. art.
Virum



C. C. S. Christensen
fabrikant
Skåde Bakker pr. Højbjerg



C. J. Christensen
bankdirektør
Ringsted

dent i International Water Supply Association's Scientific & Technical Committee 1964, formd. f. samens danske nationalkomité, teknisk sagkyndig i vandforsyningsspørgsmål v. landvæsenskommissionen i Maribo amtsrådsreds.

Adr.: Axeltorv 12, Kbhvn. V.

Christensen, Carl Andreas, redaktør, mag. art. (R. 20/4 1961); f. 15/10 1906 i Toftlund, Haderslev amt, søn af tømrermester Carl Christensen og hustru Maria, f. Heil; g. 1/6 1936 m. Gerda C., f. Fuchs; student 1926, mag. art. 1933, medarbejder v. Diplomatarium Danicum 1934, redaktør 1937, ledende redaktør s. 1948; medl. af Det danske Sprog- og Litteraturselskab 1939, af best. f. 1958, af Selskabet for Udgivelse af Kilder til dansk Historie 1950, af Kongl. Samfundet för utgifvande af handskrifter rörande Skandinaviens historia 1960, af Det kgl. danske Selskab for Fædrelandets Historie 1961; tildelt Munksgaards ærespris 1964, har udgivet fl. bind af Diplomatarium Danicum og Danmarks Riges Breve, Roskildekirkens Jordebøger og Regnskaber, 1956, Corpus Codicum Danicorum Medii Aevi II, 1960 m. m., fl. historiske afhandlinger.

Adr.: Virumvej 72, Virum.

Christensen, Carl Anton, overværkmester (R. 4/10 1961); overværkmester v. ammunitionsarsenalet.

Adr.: Stefansgade 65, Kbhvn. N.

Christensen, Carl Christian Søndergaard, fabrikant (R. 25/5 1959); f. 12/6 1899 i Århus, søn af købmd. Anders Christensen og hustru Marie, f. Søndergaard; g. 20/11 1923 m. Anna Johanne C., f. Høyer; handelsudd. i fa. Tvermoes & Abrahamson, Kbhvn., selvstændig import- og fabriksvirksomhed i Århus s. 1927, filial i Kbhvn. 1929, i Odense 1950, i Ålborg 1956, direktør og formd. f. A/S Carl Christensen, Århus, indehaver af handelsfirmaet »C.A.C.«, Århus, medl. af tilsynsrådet f. Handelsbanken i Århus 1941, formd. s. 1944, medstifter af Aarhus Industriforening, medl. af best. 1942–54, af best. f. Købstadmuseet Den gamle By,

Århus 1956, formd. s. 1957, medl. af Universitets-Samvirket, Århus s. 1958, af best. f. Aarhus Oliefabrik A/S og f. Selskabet Kunstindustrimuseets Venner.

Adr.: Damgaard, Skåde Bakker pr. Højbjerg.

Christensen, Carl Johannes, bankdirektør (R. 28/9 1960); f. 2/1 1897 i Torped, Sorø amt, søn af mølleriarbejder Chr. Christensen og hustru Marie, f. Sørensen; g. 1° 12/8 1923 m. Christence C., f. Larsen (død 1960), g. 2° 5/8 1961 m. Gurli Juelby C., f. Jørgensen; realeksm. 1913, ass. h. sagfører Niels Svendsen, Ringsted 1913–20, hjemsendt s. løjtnant, ass. i Banken for Ringsted og Omegn 1920, bogholder sst. 1928, direktør 1938, adm. direktør s. 1960, till. lærer v. Ringsted Handelsskole 1922–52, forstander 1922–39; medl. af handelsskolernes eksamenkommission s. 1942, beskikket censor v. handelsskolernes censorudvalg, medl. af best. f. Danske Bankers Forhandlingsorganisation s. 1949, formd. 1951–60, af best. f. De danske Provinsbankers Forening 1956–63, næstformd. s. 1960, medl. af repræsentantskabet f. Danske Bankers Fællesrepræsentation s. 1956, af best. s. 1958, af repræsentantskabet f. Finansieringsinstituttet for Industri og Håndværk A/S s. 1960, af repræsentantskab og best. f. Dansk Landbrugs Realkreditfond s. 1960, af best. f. Ringsted Bys Boligselskab s. 1957, kommitteret i Chr. Petersens Købmandshandel A/S, Ringsted s. 1949, medl. af repræsentantskabet f. Erhvervenes Oplysningsråd s. 1961, formd. f. Niels Juel Langes Mindelegat t. St. Bendts kirke s. 1960.

Adr.: Sjællandsgade 18, Ringsted.

Christensen, Christen Enggrob, gårdejer, sognefoged (R. 19/5 1959); f. 25/12 1886 i Enggrob, Ringkøbing amt, søn af gårdejer Niels Christensen og hustru Iversine, f. Christensen; g. 1/5 1917 m. Maren C., f. Jensen; udd. v. landbrug, frekventeret Ollerup højskole 1907–08, overtaget slægtsgården 1917, till. sognefoged i Nysogn s. 1929; medl. af best. f. Nysogn Mejeri, af Holmsland sogneråd 1933–43, formd. 1937–43, kommunekasserer 1933–37, formd. f. Holmsland hjælpekasse 1929–33, medl. af repræsentantskabet f. Ringkøbing Landbo-



C. E. Christensen
gårdejer, sognefoged
Nysogn pr. Ringkøbing



C. R. Christensen
gårdejer
Badstrup pr. Uggerslev



E. H. Christensen
fyrarkitekt
Charlottenlund



H. Christensen
fhv. kredsdyrlæge
Sejs pr. Silkeborg

bank 1938–47, af best. 1947–52, formd. s. 1952, landvæsenkommisær, vurderingsmd. t. ejendoms-skyld 1943–61.

Adr.: Nysogn pr. Ringkøbing.

Christensen, Christen Torben, professor, dr. theol. (R. 21/11 1963); professor v. Kbhvn.s universitet.

Christensen, Christian Rasmus, gårdejer (R. 18/7 1962); f. 8/4 1903 i Bastrup, Odense amt, søn af gårdejer Martin Christensen og hustru Caroline, f. Nielsen; g. 19/1 1933 m. Ellen Margrethe C., f. Kristensen; udd. v. landbrug, frekventeret Ryslinge højskole 1921–22, Dalum landbrugsskole 1925–26, overtaget slægtgården 1932; formd. f. Konservativ Ungdoms Landsorganisation 1929–32, medl. af folketinget 1941–47, formd. f. Skamby sogneråd 1946–50, medl. af Odense amtsråd s. 1954, af statens jordlovsudvalg s. 1945, formd. f. Dansk Slægtsgårdsforening s. 1958 og f. Fynske andelsmejeriers osteri og kondenseringsfabrik s. 1952.

Adr.: Badstrup pr. Uggerslev.

Christensen, Erik Holger, fyrarkitekt (R. 8/6 1960); f. 18/5 1909 i Kalundborg, søn af sygekassesser Hans Jacob Christensen og hustru Anna Margrethe, f. Petersen; g. 2/8 1936 m. Anna Axie Gustava C., f. Abrahamson; udd. s. murer 1924–28, afgangseksm. fra teknisk skole 1931, fra kunstakademiet 1941, ansat i søværnets bygningsvæsen 1937, arkitekt i fyrvæsenet 1946, fyrarkitekt s. 1952, till. konsulent f. lodsvæsenet s. 1952, tilsynsførende m. statens bygninger på Færøerne 1952–60.

Adr.: Børnstorfflund Allé 57, Charlottenlund.

Christensen, Frode Peder Børge, kontorchef, cand. polit. (R. 2/2 1959); f. 1/1 1911 i Kbhvn.; g. 8/10 1939 m. Margrethe C., f. Andersen; student 1929, ass. i Statistisk Departement, cand. polit. 1939, fung. sekr. i finansministeriets 4. revisionsdepartement 1939, sekr. sst. 1941, fuldmægtig 1950, till. i prisdirektoratet 1940–51, kontorchef i Forsvarets bygningstjeneste s. 1954; lærer på søofficersskolen s. 1960, formd. f. Foreningen af juri-

diske og statsvidenskabelige kandidater u. forsvarsministeriet s. 1958, medl. af fl. kommissioner og udvalg.

Adr.: Primulavej 4, Kbhvn. F.

Christensen, Gunnar Leon, postmester (R. 6/7 1960); f. 13/12 1907 i Kbhvn., søn af overportør i DSB J. P. Christensen og hustru Hansine, f. Albrektsen; g. 8/11 1933 m. Elly Christensen, f. Sørensen; realeksm., elev i postvæsenet 1924, ass. 1930, overass. 1944, fuldmægtig 1945, overkontrollør 1949, postinspektør v. overpostmesterembedet 1953, postmester v. Købmagergades postkontor s. 1959.

Adr.: Dronningensgade 55, Kbhvn. K.

Christensen, Hans, fhv. kredsdyrlæge (R. 23/11 1959); f. 4/9 1888 i Silkeborg, søn af tømremester Chr. Th. Christensen og hustru Ane Marie, f. Jensen; g. 6/12 1913 m. Louise Marie C., f. Hansen; prælminæreksm. 1904, cand. med. vetr. 1910, ass. h. fl. dyrlæger, egen praksis i Vildbjerg 1912–15, reservedyrlæge i hæren 1915–16, egen praksis i Brovst 1917–20, i Starup 1920–21, i Nykøbing F. 1921–46, kredsdyrlæge i Præstø amt og del af Sorø amt 1946–59, till. konsulent f. veterinærdirektoratet s. 1959; medl. af best. f. Dyrlægeforeningen f. Lolland-Falster 1927–33, suppleant t. Dansk Dyrlægeforenings faste voldgiftsret 1934–45; har skrevet: Handelsfejl hos Hesten, Koen og Svinet, 1914, 2. udg. 1924, till. artikler i medlemsbladet f. Dansk Dyrlægeforening m. fl. tidsskrifter.

Adr.: Silkeborgvej, Sejs pr. Silkeborg.

Christensen, Hans Erland, vicekonsul (R. 1/1 1961).

Adr.: 165, Boulevard de Strasbourg, Le Havre, Frankrig.

Christensen, Heinrich, kontorchef (R. 17/7 1960); f. 7/2 1908 i Kbhvn., søn af grosserer Hans Christensen og hustru Sofie, f. Hansen; g. 10/11 1935 m. Ruth Helene C., f. Schmidt; student 1928, cand. jur. 1935, sagførerfuldmægtig i Fredericia s. å., fung. sekr. i finansministeriet 1937, sekr. sst. 1939,



H. Christensen
kontorchef
Charlottenlund



H. Christensen
politimester
Roskilde



H. Christensen
korpsmester
Haderslev



J. J. Christensen
pens. politiassistent I
Ålborg

fung. fuldmægtig 1943, fuldmægtig 1944, tjenstgørende ekspeditionssekr. 1948, udnævnt 1950, fung. kontorchef 1955, udnævnt 1958, chef f. fondskontoret s. 1959.

Adr.: Ordrupvej 27, Charlottenlund.

Christensen, Henning, politimester (R. 9/3 1963); f. 2/3 1911 på Frederiksberg, søn af grosserer Ch. Christensen og hustru Anna, f. Henriksen; g. 29/7 1935 m. Bergliot C., f. Reitz Dessen; student 1928, cand. jur. 1933, dommerfuldmægtig i Gråsten s. å., sekretær i finansministeriet 1935, fuldmægtig sst. 1941, politiadvokat i Kbhvn. 1943, politimester i Vordingborg 1958, i Roskilde 1963.

Adr.: Stændertorvet 3, Roskilde.

Christensen, Holger, korpsmester (R. 25/7 1961); f. 11/3 1903 i Esbjerg, søn af overportør Jens Andreas Chr. Christensen og hustru Dagmar Louvise, f. Thygesen; g. m. Inger C., f. Hansen; telegrafbud i Esbjerg 1918–23, lagerformd., Esbjerg 1925–28, selvstændig kioskejer i Varde 1928–42, ansat v. civilforsvarskorpset i Roskilde 1942, korpsmester i Haderslev s. 1950; medl. af Varde brandkorps s. 1930, brandmester 1934–42, till. ass. h. den kgl. vejer og måler i Varde 1930–42, stifter af og formd. f. Varde Skakklub 1931–42, formd. f. Haderslev Skakklub s. 1962.

Adr.: Åbenråvej 48, Haderslev.

Christensen, Holger Emanuel, orlogskaptajn (R. 9/5 1961).

Adr.: St. Kongensgade 135, Kbhvn. K.

Christensen, Ingvard, fhv. overkok (R. 8/6 1960); f. 8/7 1894 i Sønderho, Ribe amt, søn af styrmd. Peter Carl Christensen og hustru Anna Cecilia, f. Mathiasen; g. 16/6 1917 m. Karoline C., messe-dreng i DFDS 1909, kok på danske både 1910–20, kok og hovmester i fyr- og vagervæsenet 1920–61, koffardifart 1961–62, s. 1962 afløser på fyr- og vagervæsenets inspektionsskibe og medhjælper på Sædding Strand fyr.

Adr.: Carit Etlars Allé 17, Esbjerg.

Christensen, Jens Julius, pens. politiassistent I (R. 3/9 1962) (H.T.P.); f. 9/12 1895 i Gunderup, Ålborg amt, søn af murer Nikolaj Christensen og hustru Ane Marie, f. Jakobsen; g. 26/12 1952 m. Helga C., f. Larsen; handelsudd., sergent i linien 1919, politibetjent i Ålborg 1921, inspektionsbetjent 1930, overbetjent 1939, politiass. II 1941, politiass. I 1947; medl. af best. f. Ålborg Politiforening.

Adr.: Bækkedal 26, Ålborg.

Christensen, Jens Peder, muremester, sognefoged (R. 21/12 1961); f. 28/5 1884 i Slæbæk, Svendborg amt, søn af murer Rs. Larsen Christensen og hustru Marie Kirstine, f. Mortensen; g. 7/5 1910 m. Betty C., f. Stockholm; udd. v. landbrug, udd. s. murer 1903–06, svend flere steder, s. 1911 selvstændig muremester i Dongs-Højrup; sognefoged s. 1931, medl. af Ollerup Kirkeby sogneråd 1928–36, vurderingsmd. f. Den alm. Brandforsikring for Landbygninger s. 1934, vurderingsmd. t. ejendomsskyld.

Adr.: Dongs-Højrup pr. Stenstrup.

Christensen, Johan Arno Vilhelm Peder, udskrivningschef* (R. 17/3 1960).

Adr.: Rughaven 55, Ålborg.

* Udskrivningschef Johan Arno Vilhelm Peder Christensen, Rughaven 55, Ålborg, er afgået ved døden.

Christensen, Johan Peter, postmester (R. 13/6 1962); f. 23/11 1896 i Skamling, Vejle amt, søn af gårdejer Peter Christensen og hustru Thomasine, f. Krog; g. 27/10 1922 m. Fanny Johanne C., f. Jacobsen; realeksm. 1912, kontorudd. i Livsforsikringsselskabet Koldinghus 1912–15, postelev i Vejen 1915, postmedhjælper 1919, ass. 1921, fuldmægtig i Generaldirektoratet 1936, postmester v. toldpostkontoret s. 1955, lærer v. post- og telegrafskolen 1937–56, censor sst. s. 1956.

Adr.: Toftegårds Plads 4, Kbhvn. Valby.

Christensen, Johannes Dons, fhv. forstander (R. 20/9 1961); f. 22/10 1907 i Vinding, Vejle amt, søn af sognepræst H. C. Christensen og hustru Kirstine Elisabeth, f. Larsen; g. 2/9 1936 m. Signe



J. P. Christensen
muremester, sognefoged
Dongs-Højrup pr. Stenstrup



J. P. Christensen
postmester
Kbhvn. Valby



J. D. Christensen
fhv. forstander
Stendtgård pr. Haderslev



J. F. Christensen
amtsrådssekretær,
branddirektør
Sorø

D. C., f. Gundorph Jørgensen; student 1925, cand. agro. 1932, lærer v. Rødding højskole og assistent v. Kolding Omegns Landboforening 1932-33, lærer v. Ladelund landbrugs- og mælkeriskole samt konsulent f. Kolding Omegns og Kolding Vesteregns landboforeninger og f. Sydjysk Kredsforening 1933-43, forstander f. Ladelund landbrugs- og mælkeriskole 1943-61; formd. f. Kolding Omegns Landboforening 1945-62, medl. af Andelsslageriernes fællesbest. s. 1953, næstformd. 1958, formd. s. 1959, formd. f. Eksport-Svineslakteriernes Salgsforening s. 1959, f. Andelsudvalget s. 1961, medl. af Landbrugsrådets præsidium s. 1958, vicepræsident s. 1961, medl. af best. f. Askov højskole s. 1955, medl. af Akademiet for de tekniske Videnskaber s. 1959.

Adr.: Stendtgård, Haderslev.

Christensen, Jørgen Folmer, amtsrådssekretær, branddirektør (R. 27/1 1962); f. 19/5 1907 i Ringsted, søn af redaktør Jørgen Vald. Christensen og hustru Johanne Sofie, f. Zakarias Nielsen; g. 2/9 1938 m. Inge C., f. Lindhardt-Jacobsen; realeksm. 1923, elev på Ringsted kæmnerkontor s. å., kommuneass. 1926, skolefondsbogholder v. Sorø Amt 1930, till. amtsfuldmægtig (aut. 1943), sekr. f. Sorø amts skoledirektion 1935, amtsrådssekr. og skolefondskasserer 1937, till. branddirektør i Købstædernes alm. Brandforsikring, Sorø afd. 1940; medl. af Sorø byråd 1946-58, viceborgmester 1946-50, 1954-58, formd. f. biblioteksudvalget 1946-58, f. Sorø købstads Venstres vælgerforening, medl. af best. f. Sorø Kunstmuseums Venner 1944, næstformd. f. Historisk Samfund f. Sorø Amt 1957, medl. af bedst. f. Midtsjællands lokalhistoriske Arkiv i Ringsted 1959 og af best. f. A/S Folketidendes Bogtrykkeri, Ringsted s. 1954.

Adr.: Ebbesvej 2, Sorø.

Christensen, Knud, direktør, civilingeniør (R. 30/12 1960); f. 8/10 1914 i Dalum, Odense amt, søn af laboratorieforstander Peter Christensen og hustru Clara Marie, f. Espersen; g. 1/6 1949 m. Sonja C., f. Schönbeck; student 1933, cand. polyt.

1940, ingeniør v. De danske Sukkerfabrikker A/S s. å., h. Sadolin & Holmblad A/S 1942, forstander f. sammes centrallaboratorium 1943, underdirektør 1953, direktør 1955; medl. af polyteknikerrådet 1937-40, næstformd. 1938, medl. af fl. best. inden f. Dansk Ingeniørforening, medl. af hovedbest. 1947-48, af best. f. Teknisk-kemisk Fond 1947-60, f. Lak- og Farveindustriens forskningslaboratorium, af Akademiet for de tekniske Videnskaber s. 1948, sekr. f. det teknisk-videnskabelige forskningsråd 1948-55, f. Medicinalforskningsudvalget u. Akademiet for de tekniske Videnskaber 1949, medl. af arbejdsministeriets udvalg t. fremme af produktiv beskæftigelse i provinsen 1957, af undervisningsministeriets planlægningsudvalg vedr. Danmarks tekniske højskole 1958, af tilsynsrådet f. Sparekassen Bikuben 1963, censor v. Danmarks Ingeniørakademi 1960; har skrevet: artikler i tekniske fagblade.

Adr.: Gisselfeld Allé 12, Gentofte.

Christensen, Knud Georg, købmand (R. 3/10 1962); f. 20/6 1897 i Mariager, søn af muremester Kresten Peter Paulus Christensen og hustru Else Marie Antoinette; g. 25/11 1922 m. Helga Frederikke C., f. Petersen; handelsudd. h. købmd. Nicolai Christensen, Mariager 1911-15, ekspedient flere steder, etabl. s. købmd. (manufaktur) i Køge 1930; medl. af best. f. Køge Tekstilhandlerforening 1938-61, formd. s. 1944, formd. f. Køge Handelsstandsforening s. 1956, medl. af best. f. Køge Turistforening, af Køge skatteråd s. 1960, medl. af Frimurerlogen.

Adr.: Tøxensvej 25, Køge.

Christensen, Knud Valdemar, værkstedschef (R. 14/10 1963); værkstedschef v. Kbhvn.s Sporveje.

Christensen, Marius, pens. førstelærer (R. 21/12 1963); f. 4/11 1895 i Lunde, Odense amt, søn af gårdejer Chr. Peder Christensen og hustru Kristine Hansine, f. Hansen; g. 11/5 1922 m. Louise Kristine C., f. Würtz; udd. v. landbrug, lærereksm., Odense seminarium 1916, vikar fl. steder, anden-



K. G. Christensen
købmand
Køge



M. Christensen
pens. førstelærer
Odense



M. Christensen
pens. lokomotivinstruktør
Fredericia



N. J. Christensen
fhv. gårdejer og
sognerådsformand
Dommerby pr. Højslev

lærer og organist i Vindinge 1919, førstelærer og kirkesanger i Hasmark 1922–63; formd. og regnskabsfører f. Hasmark brugsforening 1932–62, formd. f. Odense amts Skolebiblioteksforening 1933–39, medl. af hovedbest. f. Danmarks Skolebiblioteksforening 1934–39, formd. f. Danmarks lærerforenings 37. kreds, Lunde herred, 1936–48, fmd. f. skolecentralen f. Odense og Assens amter 1938–63, medl. af Norup sogneråd 1954–58.

Adr.: Munkebjergvej 15, Odense.

Christensen, Martinus, pens. lokomotivinstruktør (R. 18/10 1962); f. 16/6 1896 i Løsning, Vejle amt, søn af banearbejder Niels Christensen og hustru Jensine, f. Sørensen; g. 7/6 1930 m. Carla Marsetta C., f. Christiansen; udd. s. maskinarbejder 1912–16, hjemsendt s. korporal, lokomotivfyrbøderaspirant 1919, lokomotivfyrbøder i Fredericia 1920, lokomotivfører sst. 1946, lokomotivinstruktør 1955–63.

Adr.: Dalegade 32, Fredericia.

Christensen, Mogens, højesteretssagfører (R. 17/7 1961); f. 8/8 1911 i Århus, søn af højesteretssagfører Andr. Christensen og hustru Ane Margrethe, f. Larsen; g. 1° 3/7 1937 m. Gerda C., f. Holst-Knudsen (død 1944), g. 2° 18/2 1946 m. Elisabeth C., f. Rambøll; student 1930, cand. jur. 1936, sagførerfuldmægtig og juridisk manudduktør i Kbhvn. 1936–39, universitetsmanudduktør 1938–39, sagførerfuldmægtig i Århus 1939, landsretssagfører 1940, højesteretssagfører 1952, offentlige sager s. 1957, till. lærer v. Den jyske Handelshøjskole 1939–49, universitetsmanudduktør 1947, lektor v. Århus universitet 1949; medl. af kredsbest. f. 10. advokatreds 1952–60, formd. 1956–60, næstformd. f. advokatnævnet 1960, formd. f. best. f. Det jyske Musik-konservatorium 1953–63, medl. af best. f. Philharmonisk Selskab, Århus, Den jyske Operas hjælpefond m.m., efor f. Etatsråd C. G. Filtenborgs Legat for Handelnde og Haandværkere, f. Etatsråd C. G. Filtenborg og Hustru Marie Filtenborgs Studielegat, f. Konsul, Tømmerhandler af Horsens, Harald Blegvad Jørgensen og Hustrus Familielegat,

medl. af Universitetssamvirket i Århus, formd. f. best. f. A/S Aarhus-Hallen 1953–61, A/S Aarhus Stiftsbogtrykkerie, A/S Det jyske Kølehus og Isværk, A/S Nordisk Wavin og Valash Aarhus A/S, medl. af best. f. A/S J. C. Filtenborg, A/S Randers Kølehus og Isværker, Cold Stores Fond, A/S Chr. Juncher, Randers m. fl.

Adr.: Kystvejen 59, Århus C.

Christensen, Niels Otto, kontorchef, cand. jur. (R. 13/6 1961); f. 1/9 1917 i Davos, Schweiz, søn af stud. med. Aage Chr. Christensen og hustru Esther, f. Jerichow; g. 16/3 1947 m. Birte C., f. Kold-Christensen; student 1935, cand. jur. 1942, sekr. i Grønlands styrelse 1945, kst. landsfögd i Nordgrønland 1947–50, t. rådighed f. grønlands-kommissionen 1949, kontorchef v. landshövdingembedet i Grønland 1950, kst. landshövding over Grønland 1955–56, fung. kontorchef i ministeriet f. Grønland 1957, kst. landshövding 1962, udnævnt 1963, till. kst. politimester i Grønland 1955, sekr. f. Grønlandsudvalget af 1960, landsretssagfører 1946, beskikkelsen deponeret 1947, studierejse t. arktisk Canada 1952; medl. af det grønlandske lovudvalg 1958–62, skibsfartens og luftfartens redningsråd 1960–62, udvalget f. samfundsforskning i Grønland 1961, af best. f. A/S Grønlandsfly 1963, Foreningen til hjælp for grønlandske børn 1960, Foreningen Grønlands Husflid og af Arktisk Instituts råd, protektor f. Grønlands Idrætsforbund.

Adr.: Godthåb, Grønland.

Christensen, Niels Jensen, fhv. gårdejer og sognerådsformand (R. 19/5 1959); f. 27/7 1887 i Dommerby, Viborg amt, søn af gårdejer Jens Christensen og hustru Mette Marie, f. Nielsen; g. 20/10 1916 m. Kathrine C., f. Laursen (død 1926); udd. v. landbrug, frekventeret Asmildkloster landbrugs-skole 1909–10, indehaver af slægtsgården »Fjordgård«, Dommerby 1916–49; kasserer f. Højslev Andelsmejeri 1924–62, medl. af best. f. Salling Landboforening 1940–44, af Højslev-Dommerby-Lundø sogneråd 1929, formd. 1933–62, revisor f. Landbobanken, Skive s. 1961, vurderingsmd. t.



P. H. Christensen
overtopograf
Søborg



S. S. Christensen
advokat
Ålborg



S. A. Christensen
maskinmester
Kbhvn. Ø.



T. A. Christensen
kontorchef
Gentofte

ejendomsskyld s. 1925, revisor f. Højslev kommunes sygekasse s. 1935, medl. af best. f. Viborg amts Sognerådsforening 1950–62.
Adr.: Dommerby pr. Højslev.

Christensen, Peter Helge, overtopograf (R. 6/7 1962) (H.T.Fo.); f. 14/4 1905 i Kbhvn.; g. 29/3 1934 m. Karen C., f. Nielsen; realeksm. 1922, udd. s. kobberstikker v. generalstabens topografiske afd. 1922–25, medhjælper sst. 1925, kobberstikker v. Geodætisk Institut 1928, overtopograf og leder af vægkorfremstillingen s. 1953.
Adr.: Langemarksvej 30, Søborg.

Christensen, Peter Martensen, kontorchef, cand. jur. (R. 12/9 1960); f. 13/1 1921 i Gråsten, Åbenrå amt, søn af bankdirektør Hans Christensen og hustru Anne Cathrine, f. Petersen; g. 7/9 1945 m. Inger Margrethe C., f. Bakman; student 1939, cand. jur. 1945, fung. sekr. i justitsministeriet s. å., kst. politifuldmægtig i Tønder 1948, fung. sekr. i justitsministeriet 1950, sekr. s. å., fuldmægtig sst. 1955, kontorchef 1960, till. fung. sekr. h. rigspolitichefen 1945–48 og s. 1950, justitsministeriets kasseinspektør v. politimesterembederne s. 1958 og kst. landsdommer s. 1964.
Adr.: Spurvegården 7, Hvidovre.

Christensen, Rasmus Hansen, fhv. skibsfører, sparekassesserer (R. 25/10 1960) (Stb.1939–45 St.) (Stb.Atl.St.) (Stb.I.St.) (St.Kr.M.).
Adr.: Marstal.

Christensen, Rikard, kaptajnløjtnant (R. 29/1 1959) (H.T.S.); kaptajnløjtnant (S) af res. i søværnet.
Adr.: c/o Søværnets Personelkontor, Holmen, Kbhvn. K.

Christensen, Sigurd Schroll, advokat (R. 2/3 1962); f. 4/1 1906 i Ring, Skanderborg amt; student 1924, cand. jur. 1930, selvstændig advokatvirksomhed i Ålborg s. 1938; medl. af advokat-

nævnet 1953–61, næstformd. 1957–61, medl. af advokatsamfundets erstatningsfond.
Adr.: Maren Hemmings Vej 20 B, Ålborg.

Christensen, Simon Peter, skomagermester (R. 26/11 1963); formd. f. Landsorganisationen af Skomagermestre og Skotøjshandlere i Danmark.
Adr.: Valdemarsgade 8, Ålborg.

Christensen, Svend Erik, direktør (R. 19/10 1960); f. 26/1 1903 i Odense, søn af ingeniør Carl Peter Christensen og hustru Maria, f. Nielsen; g. 26/12 1929 m. Ebba C., f. Hvedstrup; student 1921, handelsudd. i fa. Langelands Korn-, Foderstof- og Gødningsforretning, Odense 1922–25, ansat i samles Danzig-filial 1925, v. hovedkontoret, Kbhvn. 1926, prokurist i fa. T. G. Krøyer, Nakskov 1927, ansat i fa. Danske Andelsslageriers Fedtraffinerier, Masnedund 1933, direktør f. Kødfoderfabriken Sjælland, a.m.b.a., Ortved pr. Ringsted s. 1936; medl. af best. f. Andelsslagerierne Kødfoderfabrikker, f. Hudecentralen, a.m.b.a., Glostrup og f. Dansk Kedelforening, jurisdiktionsformd. i FDM.
Adr.: Ortved pr. Ringsted.

Christensen, Søren August, maskinmester (R. 22/11 1961); f. 7/5 1895 i Kbhvn., søn af pastor Hans P. Christensen og hustru Karen Kristine, f. Christensen; g. 10/7 1923 m. Ane C., f. Jensen; præliminæreksm. 1910, udd. s. maskinarbejder 1912–16, maskinmestereksm. 1917, maskinassistent og maskinmester i langfart 1920–29, maskinmester i statens istjeneste s. 1930; skønsmd. i sø- og handelsretten s. 1952, maskinkyndig dommer i østre landsret s. 1955, medl. af Søfartskommissionen af 1947.
Adr.: Australiensvej 23, Kbhvn. Ø.

Christensen, Tage Andreas, kontorchef (R. 17/2 1960); f. 14/9 1910 i Kbhvn., søn af kommunelærer, forstander Oluf Th. Christensen og hustru Maja Elisa, f. Nissen; g. 9/8 1939 m. Ellen Marie C., f. Homann; student 1928, cand. jur. 1935, fung. sekr. i finansministeriets 1. hovedrevisorat s. å.,



V. C. Christensen
trafikkontrollør
Nykøbing F.



C. P. Christensen
sognepræst, provst
Tim



C. B. Christensen
stabssergent
Fredericia



C. J. Christensen
pens. overpostbud
Kbhvn. Valby

sekr. 1937, fung. fuldmægtig 1943, udnævnt 1945, ekspeditionssekr. 1954, kst. kontorchef i 3. hovedrevisorat 1957, kontorchef i finansministeriets 3. revisionsdepartement s. 1958, till. sekr. v. overskyldrådet 1936–38, i landsskatteretten 1938–46, ass. h. justitsministeriets kasseinspektør v. politimesterembederne 1943–58 og sekretær h. rigsadvokaten 1945–60; formd. f. Foreningen af Revisorassistenter i Danmark 1945–54, revisor v. Mødrehjælpsinstitutionen i Kbhvn. s. 1958 og f. pensionskassen f. tekniske undervisningsinstitutioner, handelsskoler m. v. s. 1960.

Adr.: Saantesvej 20 A, Gentofte.

Christensen, Thorkild Frimann, billetkasserer (R. 3/12 1961); f. 28/12 1910 i Kbhvn.; g. 15/6 1940 m. Inger C., f. Pedersen; ansat på Det kgl. Teaters administrationskontor 1931, på økonomikontoret 1934, billetkasserer s. å., till. leder af abonnementskontoret s. 1961.

Adr.: Tordenskjoldsgade 21, Kbhvn. K.

Christensen, Villy Christian, trafikkontrollør (R. 8/6 1959); f. 20/12 1897 i Kbhvn., søn af togfører Niels Chr. Christensen og hustru Caroline, f. Sørensen; g. 16/6 1929 m. Ellen Thyge C., f. Petersen; realeksm. 1915, trafikelev i DSB s. å., trafikmedhjælper 1918, trafikass. 1921, overtrafikass. 1944, trafikkontrollør s. 1954, till. regnskabsfører f. Sophus T. Petersen A/S 1939, direktør s. 1951; formd. f. Radioklubben for Nykøbing F. og Omegn 1945, f. Turistforeningen for Nykøbing F. og Omegn 1933, f. Samvirkende Turistforeninger i Maribo amt, næstformd. f. Samvirkende østdanske Turistforeninger.

Adr.: Chr. Winthers Vej 9, Nykøbing F.

Christiani, Erik Wladimir Stanislau, direktør (R. 1/12 1961).

Adr.: Rua Libero Badaro 293, 11° and., Caxina postal 7204, Sao Paulo, Brazil.

Christiansen, Aage Emil, smedemester (R. 15/9 1962); f. 23/5 1901 i Næstved, søn af tømremester Christiansen og hustru Karen, f. Peder-

sen; udd. s. kleinsmed h. smedemester S. C. Christensen, Næstved 1916–21, svend fl. steder, medindehaver af læremesterens virksomhed 1928–36, selvstændig smedemester s. 1936; medl. af best. f. Smedemesterforeningen i Østifterne, medl. af Håndværksrådets repræsentantskab s. 1947, af Jern- og Metalindustriens forretningsudvalg og af Næstved byråd.

Adr.: Amtmandsgade 1, Næstved.

Christiansen, Arthur Emil, vaskeriejer (R. 26/11 1963); formd. f. Dansk Vaskeriejer-Forening.

Adr.: Odense.

Christiansen, Børge, underdirektør (R. 1/2 1962); f. 23/5 1914 i Grindsted, søn af manufakturhandler Alfred Christiansen og hustru Sofie, f. Erichsen; g. 22/4 1943 m. Gudrun C., f. Andersen; præliminæreksm. 1930, ansat i A/S Varde Bank's Grindsted afd. 1930–39, ass. i Danmarks Nationalbank, Ålborg afd. 1939–42, Odense afd. 1942–44, Kbhvn. 1944, fuldmægtig 1952, bogholder i Ålborg afd. 1956–58, kontorchef i hovedsædet 1958–59, filialdirektør i Kolding 1959–63, underdirektør v. hovedsædet s. 1963; medl. af best. f. A/S Finansieringsinstituttet for Industri og Haandværk 1958.

Adr.: Søllingsvej 9, Charlottenlund.

Christiansen, Carl Peter, sognepræst, provst (R. 7/4 1960); f. 23/4 1899 i Kbhvn., søn af ingeniør, oberstløjtnant Ole Wilh. Lund og hustru Ingeborg, f. Christiansen; g. 6/12 1928 m. Margrethe C., f. Fledelius; student 1917, lærer på Krebs' skole, Kbhvn. 1917–26, cand. theol. 1933, sognepræst t. Tim-Madam 1935, till. provst f. Ulfborg og Hind herreder s. 1950; medl. af hovedbest. f. De danske Ungdomsforeninger 1941–42, af Tim-Madam skolekommission 1935–43, af best. f. Foreningen Det frie Nord's lokalafd. 1946–49, formd. f. Foreningen Nordens lokalafd. 1949–52.

Adr.: Tim.

Christiansen, Christian Anker Juhl, major (R. 27/5 1962) (H.T.Fl.); f. 2/11 1909 i Ejby, Odense amt, søn af snedkermester Rs. Laur. Christiansen



C. V. T. H. Christiansen
kommandørkaptajn
Rønne



H. Christiansen
amtsrådsmedlem
Holballe pr. Over-
Tandslet



H. O. Christiansen
afdelingschef, cand. polit.
Hellerup



H. P. L. Christiansen
direktør, ingeniør
Gentofte

og hustru Marianne, f. Mikkelsen; g. 5/2 1933 m. Inger Johanne C., f. Duelund; dæksofficerselev 1924, sømineass. 1929, radiotelegrafist 1932, radio-kvartermester II 1937, I 1940, materielmester II 1950, kaptajn-løjtnant i flyvevåbnet 1951, kaptajn 1956, major (S) 1963.

Adr.: Skovgårdsvej 22, Birkerød.

Christiansen, Christian Bonne, stabssergent (R. 6/7 1960) (H.T.H.); f. 18/8 1893 i Køng, Odense amt, søn af murermester Jens Christiansen og hustru Mette Kathrine, f. Ravn; g. 27/5 1927 m. Karin Edith C., f. Fredenslund; handelsudd., ekspedient fl. steder, sergent 1920, oversergent 1928, stabssergent 1938, till. tilsynsførende v. Østervold-gades kaserne, Fredericia indtil 1963; medl. af best. f. 7. regiments Soldaterforening og af best. f. Specialofficersforeningen, Fredericia.

Adr.: Havepladsvej 162, Fredericia.

Christiansen, Christian Johannes, pens. overpostbud (R. 10/5 1962); f. 25/7 1894 i N. Dalby, Kbhvn.s amt, søn af bryggeriarbejder Lars Christiansen og hustru Kirstine, f. Christensen; g. 4/9 1920 m. Karen Margrethe C., f. Nielsen; ansat s. bud i post- og telegrafvæsenet 1910, reservepostbud i Kbhvn. 1916, fast ansat 1918, postpakmester 1919, overpostbud I 1943-63; medstifter af og næstfmd. f. Københavns amts Skytte-, Gymnastik- og Idrætsforenings 7. kreds, Hvidovre 1927-39, forretningsfører f. Københavns amts Skytte-, Gymnastik- og Idrætsforening, formd. f. Andelsboligforeningen Kjøgegaard, Valby 1943-55, næstformd. s. 1955.

Adr.: Toftegårds Plads 1, Kbhvn. Valby.

Christiansen, Christian Vilhelm Theodor Hassager, kommandørkaptajn* (R. 4/10 1959) (Stb.D. S.O.) (Stb.M.i.D.) (S.Sv.1.) (A.M.F.); f. 3/8 1904 på Frbg., søn af kommunelærer Knud Christiansen og hustru Marie, f. Hassager; g. 4/9 1932 m. Inger C., f. Stender; realeksm. 1920, styrmands- og skibsførereksm. 1927, radiotelegrafisteksm. 1928, søløjtnant I af res. 1932, styrmd. i Dampskibsselska-

bet Bornholm af 1866 1932, indkaldt t. søværnet 1939, kaptajn-løjtnant og forbindelsesofficer på Bornholm 1940, skibsfører i D/S Bornholm af 1866 1945, orlogskaptajn i søværnet 1953, chef f. Bornholms marinedistrikt 1956, kommandørkaptajn af res. s. å.; formd. f. Marineforeningen på Bornholm, f. best. f. D/S Bornholm af 1866, lærer på Bornholms navigationsskole.

Adr.: Haslevvej 61, Rønne.

* Kommandørkaptajn Christian Vilhelm Theodor Hassager Christensen, Haslevvej 61, Rønne, er afgået ved døden 10/10 1960.

Christiansen, Hans, amtsrådsmedlem, gårdejer (R. 27/6 1963); f. 28/4 1901 i Holballe, Sønderborg amt, søn af gårdejer Andr. Christiansen og hustru Anne, f. Thomsen; g. 16/4 1925 m. Kristine C., f. Hansen; udd. v. landbrug, frekventeret Testrup højskole 1919-20, Korinth landbrugsskole 1922-23, overtaget slægtsgården 1925; formd. f. vurderingskredsen f. Als 1952, medl. af skyldrådet f. Sønderborg-Åbenrå amter 1952, medl. af Sønderborg amtsråd s. 1946, af Tandslet sogneråd s. 1950, af best. f. Sønderborg Centralbibliotek s. 1946, medl. af Dybbøl Skanse Nævn 1946, af Dybbøl Mølles best. s. 1950, af forretningsudvalget t. restaurering af Sønderborg Slot, af overtaksationsnævnet f. Sydjylland 1954, af naturfredningsnævnet f. Sønderborg amt og af Kystfredningskommissionen.

Adr.: Holballe pr. Over-Tandslet.

Christiansen, Hans Otto, afdelingschef, cand. polit. (R. 30/9 1960); f. 13/9 1915 i Århus, søn af direktør Andreas Chr. Christiansen og hustru Kirstine, f. Andreasen; g. 19/10 1940 m. Rigmor C., f. Holm; student 1934, cand. polit. 1940, sekr. i direktoratet f. vareforsyning s. å., fuldmægtig sst. 1945, ekspeditionssek. 1946, kontorchef 1947, fung. afdelingschef 1948, udnævnt 1951, direktør 1958, f. sekretariatet f. Danmarks erhvervsfond 1960, afdelingschef i handelsministeriet 1961; formd. f. handelsministeriets låneudvalg, f. tilsynsrådet f. de teknologiske institutter og f. kartoffel-



H. C. F. Christiansen
amtsforvalter
Ribe

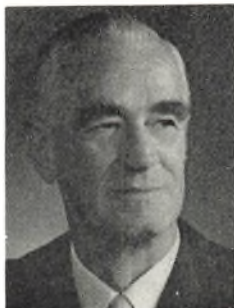

H. A. H. Christiansen
smedemester
Lyngby



K. Christiansen
sognefoged, fhv. gårdejer
Nørre Højrup pr. Skamby



M. S. C. Christiansen
fhv. højskolelærerinde
Virum

meludvalget, næstformd f. eksportkreditrådet, medl. af egnsudviklingsrådet i finansieringspørgsmål, handelsministeriets tilforordnede i monopolrådet, sekr. f. handelsministeriets produktivitetsudvalg, konsulent f. udvalget ang. spiritus- og gærordningen s. 1955, censor v. Handelshøjskolen, Kbhvn., medl. af best. f. Investeringsfonden for Færøerne. Adr.: Bøgehøj 15, Hellerup.

Christiansen, Hans Peter Laursen, direktør, ingeniør (R. 26/9 1962); f. 1/8 1900, Kolding, søn af faktor Hans Olesen Christiansen og hustru Anna, f. Laursen; g. m. Karen Margrethe C., f. Christiansen; udd. s. elektriker 1916–19, ingeniør fra Århus elektroteknikum 1922, ingeniør i fa. Jydsk Elektro, Århus s. å., i USA 1923–32, afdelingsleder i A/S Ths. B. Thrige, Odense 1932, i firmaets elevator-, salgs- og teknisk afd. i Kbhvn. 1942, overingeniør sst. 1951, direktør 1954; medl. af hovedbest. f. Ingeniørsammenslutningen 1957, viceformd. s. 1958, medl. af Teknikerkommissionen 1958–59, af tilsynsrådet 1958–62, af teknikerrådet s. 1962, censor v. Ingeniørakademiet.

Adr.: Plantagevej 32, Gentofte.

Christiansen, Hans Viggo Frits, oberstløjtnant (R. 2/2 1960).

Adr.: Julius Valentiners Vej 2, Kbhvn. F.

Christiansen, Helge Christian Frederik, amtsforvalter (R. 20/5 1961); f. 16/8 1898 i Stavnstrup, Præstø amt, søn af smedemester Niels Jakob Christiansen og hustru Elsie Margrethe, f. Rasmussen; g. 30/11 1924 m. Betty Gertrud Karolina C., f. Lindqvist; kontorudd. på Næstved amtstue 1916–19, ass. v. Kbhvn.s amtstue 1919, kontorfuldmægtig v. Holstebro amtstue 1925, v. Kbhvn.s amtstue 1926, fuldmægtig II v. Ebeltoft amtstue 1932, fuldmægtig I v. Holstebro amtstue 1937, v. Odense amtstue 1942, ekspeditionssekr. sst. 1946, amtsforvalter i Ribe 1954; revisor f. Amtstuetjenestemændenes organisation 1949, f. Spare- og Lånecassen for Ribe By og Omegn 1961.

Adr.: Hans Jacobs Vej 10, Ribe.

Christiansen, Hjartvar Otto, pens. skibssmed (R. 29/1 1963) (H.T.S.); f. 9/7 1896 i Kbhvn., søn af brandmester v. Orlogsværftet Vilh. Otto Christiansen og hustru Josephine, f. Knudsen; g. 14/4 1939 m. Oda C., f. Bertram; udd. s. skibssmed på orlogsværftet 1911–15, skibssmed sst. 1915–63.

Adr.: Bådsmandsstræde 31, Kbhvn. K.

Christiansen, Holger Arnold Henry, smedemester (R. 7/4 1962); f. 4/1 1905 i Kbhvn., søn af sadelmagermester Jens P. Christiansen og hustru Karen Marie, f. Blütgen; g. 21/5 1935 m. Erna Carla C., f. Rinding; udd. s. maskinarbejder i A/S Atlas 1919–24, maskinmestereksm. 1925, maskinass. og -mester i ØK 1925–36, s. 1936 selvstændig smedemester i Buddinge, s. 1938 till. gas- og vandmester; medl. af best. f. Smedemesterforeningen af 1895 1947–56, formd. s. 1956, viceoldermd. i Københavns Smedelaug s. 1956.

Adr.: Christoffers Allé 126, Lyngby.

Christiansen, Knud, sognefoged, fhv. gårdejer (R. 27/1 1962); f. 4/4 1886 i N. Højrup, Odense amt, søn af gårdejer, sognefoged Jens Christiansen og hustru Ane, f. Knudsen; g. 2/12 1920 m. Laura C., f. Torbensen; udd. v. landbrug, frekventeret Særslev højskole 1903–04, Dalum landbrugsskole 1910–11, selvstændig gårdejer 1918; dommer v. Brahetrolleborg-skuer, sognefoged og lægdsmd. i N. Højrup s. 1932, konservativt medl. af Uggerlev-N. Højrup sogneråd 1937–43, taksationsmd. f. Den alm. Brandforsikring for landbygninger 1934–64.

Adr.: Nørre Højrup pr. Skamby.

Christiansen, Margrethe Sofie Charlotte, fhv. højskolelærerinde (R. 25/10 1961); f. 20/8 1895 i Askov, Ribe amt, datter af højskoleforstander, kultusminister Jacob Chr. Lindberg Appel og hustru Ingeborg, f. Schrøder; g. 28/12 1919 m. Carl Peter Ostenfeld C. (død 1951); præliminæreksm. 1912, faglærereksm. 1918, lærer v. Askov højskole 1920, v. Grundtvigs højskole, Hillerød 1934, v. Bordings præliminærkursus 1952, v. Snoghøj høj-



M. Christiansen
gårdejer, amtsrådsmedlem
Jejsing



N. P. Christiansen
sognefoged, fhv. gårdejer
Næsbykov pr. Slagelse



C. C. G. Christoffersen
gårdejer, sognefoged
Jerslev Sjælland



V. M. Christoffersen
fuldmægtig
Kbhvn. V.

skole 1958–60, till. s. 1952 lærer v. Bäuerliche Volkshochschule's sommerkurser, Oldenburg, kst. forstanderinde sst. s. 1961; medl. af best. f. Snoghøj Gymnastikhøjskole 1952–58, f. Nordiska Folks-högskola, Kungälv 1951–64.

Adr.: Birkevang 24, Virum.

Christiansen, Mathias, gårdejer, amtsrådsmedlem (R. 20/3 1963); f. 16/5 1896 i Rørkær, Tønder amt, søn af landmd. Chr. Johansen Christiansen og hustru Marie, f. Wollesen; g. 4/6 1921 m. Christine C., f. Petersen; udd. v. landbrug, deltaget i 1. verdenskrig, forpagtet svigerfaderens ejendom Ll. Grøngaard 1921, overtaget samme 1928, bortforpagtet gården t. svigersønnen 1961; medl. af Burkal sogneråd 1934–51, Tønder amtsråd s. 1946, Tønder skatteråd s. 1951, formd. f. landvæsensnævnet f. Tønder retskreds, kredsvurderingsmd. f. Vest- og Sønderjysk Kreditforening, fl. tillidshverv.

Adr.: Ll. Grøngaard pr. Jejsing.

Christiansen, Niels Peter, sognefoged, fhv. gård-ejer (R. 7/4 1962); f. 24/12 1891 i Slots-Bjergby, Sorø amt, søn af gårdejer Jens Christiansen og hustru Anna Marie, f. Christensen; g. 4/11 1920 m. Anna Camilla C., f. Jørgensen (død 1961); udd. v. landbrug, frekventeret Ryslinge højskole 1912–13, Dalum landbrugsskole 1917–18, selvstændig gårdejer i Næsbykov 1920, sognefoged i Næsbykov s. 1932.

Adr.: Næsbykov pr. Slagelse.

Christiansen, Paul Wilhelm Stadtsen, major (R. 18/4 1961) (H.T.H.); major (S) i telegraftropperne. Adr.: Svanemøllens kaserne, Kbhvn. Ø.

Christiansen, Viggo, telegrafbestyrer (R. 18/7 1962); f. 27/5 1900 i Fredericia, søn af togfører Hans Jacob Christiansen og hustru Ane Kathrine, f. Nielsen; g. 29/6 1929 m. Erna C., f. Olesen; realeksm. 1916, elev i telegrafvæsenet s. å., ass. i Fredericia 1922, overass. i Nykøbing F. 1940, kontrol-lør i Alborg 1946, telegrafbestyrer i Kolding 1954, i Århus s. 1959.

Adr.: Kystvejen 49, Århus C.

Christoffersen, Christoffer Christian, lokomotiv-fører (R. 14/9 1961).

Adr.: Sønder Boulevard 112, Kbhvn. V.

Christoffersen, Christoffer Christian Gert, gård-ejer, sognefoged (R. 27/1 1962); f. 19/1 1892 i Jerslev, Holbæk amt, søn af gårdejer Gert Christof-fersen og hustru Hanne, f. Ølsen; g. 25/7 1923 m. Birthe Agnes C., f. Pedersen; udd. v. landbrug, overtaget slægtsgården i Jerslev 1939, till. sogne-foged s. 1931; medl. af best. f. Den sjællandske Bondekasses filial i Jerslev og Store-Fuglede.

Adr.: Jerslev, Sjælland.

Christoffersen, Niels Peder Børge, direktør, ak-tuar, mag. scient. (R. 16/3 1961); f. 29/4 1906 i Ø. Ulslev, Maribo amt, søn af snedkermester Chr. Christoffersen og hustru Clara, f. Christensen; g. m. Ruth C., f. Laub Ostenfeld; student 1927, mag. scient. 1934, ansat i Nordisk Livsforsikrings-Akts. af 1897 1923, fuldmægtig i selskabets beregnerkon-tor 1935, aktuar i Assurance-Compagniet Baltica A/S 1938–57, prokurist sst. 1938, underdirektør 1947, vicedirektør 1956, direktør 1957, adm. direktør f. Assurance-Compagniet Baltica Liv A/S s. 1958, till. aktuar i De Baltiske Assurandører A/S 1938–50; medl. af best. f. Assurance-Compagniet Gefion A/S s. 1945, f. Forsikrings-Akts. Palnatoke s. 1953, formd. s. 1957, medl. af best. f. Det gen-sidige Forsikringsselskab Samvirke s. 1957, De Bal-tiske Assurandører A/S s. 1963, Foreningen af An-svarsforsikringsselskaber til Overtagelse af Forsik-ring af Motorkøretøjer, der udlejes u. fører, s. 1957, A/S Pension- og Livrente-Instituttet af 1919 s. 1957, Max Levig & Co.'s eftf. A/S s. 1962, medl. af repræsentantskabet f. Finansieringsinstituttet for Industri og Håndværk s. 1958, af best. f. Gulf Oil Refining A/S s. 1961, af Assurance-Societetets komi-té s. 1963, formd. f. best. f. Dansk Glasforsikrings Forening, f. Dansk Automobilforsikrings Forbund, medl. af best. f. Assurandørernes Hus, f. Fælles-sekretariatet, af Forsikringsselskabernes Forhand-lingsorganisation (FFO), af Forsikringsselskabernes



A. Clausen
kommandørkaptajn
Kbhvn. K.



R. J. Clausen
overlæge
Vordingborg



M. Cohn
grosserer
Hellerup



J. H. Cold
advokat
Kbhvn. V.

statistikkontor, Assurandørernes Pressebureau, af best. f. Livsforsikringselskabernes Forening.
Adr.: Smakkegårdsvej 20, Gentofte.

Christoffersen, Viggo Mogens, fuldmægtig (R. 31/5 1961); f. 15/7 1900 i Kbhvn., søn af overpostbud Chr. Christoffersen og hustru Julie, f. Mathiasen; g. 10/8 1923 m. Ester C., f. Simonsen, ansat i Kbhvn.s kommune 1917, fuldmægtig i Kbhvn.s belysningsvæsen s. 1955; formd. f. Dansk Korforening s. 1956, f. Kirkekorføreningen s. 1954, f. Korforeningen Dur og Mol s. 1936, medl. af Nordisk Korkomité, af repræsentantskabet f. Dansk Korforbund, æresmedl. i Landskoret, Norge.
Adr.: Hostrupevej 2, Kbhvn. V.

Clausen, Arne, kommandørkaptajn (R. 29/1 1961) (H.T.S.) (Stb.V.4.) (Fi.L.3.); f. 7/10 1917 i Nordby Fanø, Ribe amt, søn af skibsfører Søren Clausen og hustru Karen Jenny Johanne, f. Terkel-sen; g. 2/11 1946 m. Margrethe Boje C., f. Christensen; søkadetlærling 1936, søløjtnant II 1940, I 1941, kaptajnløjtnant 1945, orlogskaptajn 1950, kommandørkaptajn 1955.
Adr.: St. Pauls Gade 18, Kbhvn. K.

Clausen, Eiler, sognepræst, provst* (R. 18/11 1963).
Adr.: Dronninglund.

* Sognepræst, provst Eiler Clausen, Dronninglund, er afgået ved døden 15/3 1964.

Clausen, Johan Joachim Hjort, rektor (R. 14/11 1962); f. 24/5 1905 i Grinderslev, Viborg amt, søn af læge Hans Niels Gustav Emil Clausen og hustru Hanne Helene, f. Hjort; student 1924, cand. mag. 1931, lærer v. Marie Kruses skole s. å., adjunkt sst. 1933, rektor 1938.
Adr.: Rådmand Steins Allé 15, Kbhvn. F.

Clausen, Karl, amanuensis (R. 14/10 1963).
Adr.: Kbhvn.

Clausen, Reinart Jørgen, overlæge (R. 18/4 1959); f. 25/12 1911 i Dunkær, Svendborg amt,

søn af købmd. Peder Clausen og hustru Kristine, f. Clausen; g. m. Ellen C., f. Iversen; student 1930, cand. med. 1938, hospitalsudd., praktiserende læge i Vordingborg s. 1942, till. overlæge i hæren s. 1945; medl. af voldgiftsretten, af tilsynsrådet f. Sparekassen for Vordingborg og Omegn s. 1952.
Adr.: Kirketorvet, Vordingborg.

Clementsen, Jørgen Einar, kommandørkaptajn (R. 4/10 1962) (H.T.S.); kommandørkaptajn i forsvarets intendaturkorps.
Adr.: Olfert Fischers Gade 41, Kbhvn. K.

Cohn, Michael, grosserer (R. 24/3 1962); f. 29/7 1886 i Kbhvn., søn af købmd. Bernhard Cohn og hustru Johanna, f. Goldstein; udd. i skotøjsbranchen, studieophold i udlandet, overtaget faderens agenturforretning 1910, grossererborgerskab 1918, till. indehaver af skotøjsfabrikken A/S Mercator – Micco Sko; formd. f. Foreningen af danske Skotøjsgrossister, f. Danske Importagenters Forening (Skotøjssektionen), medl. af handelsministeriets Skotøjsudvalg og af Dansk Skomoderåd, till. medl. af Grosserer-Societetets repræsentantskab.
Adr.: Strandvejen 149, Hellerup.

Cohr-Nielsen, Vigga Emma Mathilde, viceskoleinspektør (R. 6/7 1963).
Adr.: Tórshavn, Færøerne.

Cold, Jørgen Hector, advokat (R. 21/6 1961); f. 16/9 1899 i Kbhvn., søn af overretsassessor Carl Emil Cold og hustru Mathilde, f. Kiær; g. 1/11 1930 m. Lilly C., f. Martini; student 1917, cand. jur. 1924, landsretssagfører i Kbhvn. s. 1928, offentlige sager s. 1939; medl. af best. f. Københavns Boldspil-Union 1926–37, formd. f. best. f. Handelskompagniet Toronto A/S 1935, f. Damalko A/S 1954, direktør f. Det Madelungske Legat 1943, f. Det Thestrupske Legat 1945, f. Professor Grünfeldts Legat 1959, næstformd. f. 1. sagførerkræds 1946–53, f. Concert Hall Society A/S 1960, f. institutionen Olga og I. C. Teilmanns Minde 1961 og fl. er-



P. M. P. Colding
lektor, dr. phil.
Charlottenlund



M. A. Dahl
pens. overvagtimester
Adbøl Gråsten



R. K. S. Dahl
postmester
Kolding



J. Dahlerup
fhv. landsformand
Kbhvn. F.

hvervsselskaber, medl. af sagførrådet 1953–61 (s. 1958 advokatrådet), formd. f. Foreningen af offentligt beskikkede forsvarere i retskredsene omkring Kbhvn. 1960, f. Advokatsamfundets Understøttelsesfond s. 1964; redaktør af »Lov og Ret« (Berlingske Tidende) 1951–56; har skrevet: Nogle Oplysninger om Slægten Cold, 1935; Cricket gennem 50 Aar, 1939; Cricket, 1946; Juristhistorier, 1955; juridiske artikler og afhandlinger om boldspil i fagskrifter og leksika.

Adr.: Asmussens Allé 5, Kbhvn. V.

Colding, Poul Marius Petresch, lektor, dr. phil. (R. 26/11 1963); f. 4/12 1896 i Ulsted, Alborg amt, søn af proprietær Ejler Peter Holck Colding og hustru Maren Cecilie Marie, f. Christensen; g. 5/4 1924 m. lærer Ida Marie C., f. Tauson; student 1914, cand. mag. 1922, dr. phil. 1939, studierejse t. Wien, Dresden, Nancy, Paris 1929, timelærer v. Ingrid Jespersen skole og N. Zahles seminarium 1922, kst. adjunkt v. Ordrup gymnasium 1923, adjunkt sst. 1924, lektor 1938, lektor i 26. lønningsklasse 1958, till. undervisningsass. v. Kbhvn.s universitet 1927; medl. af best. f. Foreningen Nordens Gentofte afd. 1950, næstformd. 1960, censursuppleant i historie v. skoleembedseksm. 1948, censor 1957; har skrevet: Den fransk-tyske krigs forhistorie, 1928; Studier i Danmarks politiske Historie i Slutningen af Chr. III's og Begyndelsen af Fr. II's Tid, disputats 1939; afhandlinger i lærebøger, festskrift m. m.; medarbejder v. Dansk Biografisk Leksikon.

Adr.: Gyldenlundsvej 5, Charlottenlund.

Cordson, Hans, oberstløjtnant (R. 4/10 1962); oberstløjtnant af infanteriet.

Adr.: Jacob Erlandsens Gade 7, Kbhvn. Ø.

Cour, Jacob Ludvig la, landsretssagfører (R. 29/11 1962); f. 19/9 1909 i Pindstrup, Randers amt, søn af direktør Johs. F. la Cour og hustru Margrethe, f. Jensen; g. 16/6 1934 m. Alma la C., f. Scocozza; student 1928, cand. jur. 1933, dommerfuldmægtig i Åbenrå s. å., sekr. i Kbhvn.s skatte-

direktorat 1934, fuldmægtig sst. 1938, s. 1944 leder af Erhvervenes Skatsekretariat, till. sagfører 1945, landsretssagfører 1948; formd. f. best. f. Investerings-Akts. Dias og f. Northern Molybdenum Exploration Company A/S, medl. af best. f. Arktisk Minekompagni A/S, Dansk Kugleleje A/S SKF, Dansk Veedol A/S, E. F. Esmann A/S, C. C. Hansen A/S, Holbæk Maskinfabrik A/S, Elov Hansson A/S, Langeskov Finérværk A/S, A/S Novopan Træindustri, Pindstrup Mosebrug A/S, A/S Tronholm Flisefabrik, Eiler Ruge A/S samt fl. ejendoms- og finansieringsselskaber, medl. af Det internationale Handelskammers skattekomité s. 1948, af finansministeriets udvalg f. ekstraordinære afskrivninger m. v. s. 1952, af landsskatteretsudvalget af 1959, af undervisningsministeriets udvalg til behandling af studenternes og videnskabsmændenes beskatningsproblemer s. 1958, af samskatningsudvalget af 1961, af udvalget ang. skattemæssig begunstiggelse af opsparing af 1964, medl. af Akademiet for de tekniske Videnskaber s. 1964; medudgiver af lovsamlingen »Skattelovene«; redaktør af tidsskriftet Skattepolitisk Oversigt 1946–62.

Adr.: Hellerupgårdvej 16, Hellerup.

Crilsen, Carl Henning Svane, orlogskaptajn (R. 4/10 1960); f. 18/4 1912 i Store-Magleby, Kbhvn.s amt, søn af gartner Peter Crilsen og hustru Olga, f. Svane; g. 22/4 1939 m. Ethla C., f. Nielsen; udd. s. maskinarbejder 1926–31, frekventeret Kbhvn.s Maskinskole 1931–32 og 1935–36, Teknologisk Institut 1935–36, maskinass. i rederiet A. P. Møller 1932–34, kadet 1937–38, løjtnant i søværnet 1938, kaptajnløjtnant 1951, orlogskaptajn s. 1956; deltaget i Galathea-ekspeditionen 1951–52.

Adr.: Landlyst, Stenhøj pr. Frederikshavn.

Dahl, Marius Ahrentsen, pens. overvagtimester (R. 23/7 1959); f. 9/8 1894 i Taps, Vejle amt, søn af husmd. Søren Dahl og hustru Anna, f. Ahrentsen; g. 9/3 1921 m. Maren D., f. Pedersen Berger; udd. v. landbrug, ansat s. gendarm i Frederikshøj 1919, i Broager 1920, i Skovby Als 1930, vagtmeister 1940, i Sønderhav 1943, overvagtimester i Kra-



T. Dahl-Jensen
vicepolitiinspektør,
cand. jur.
Kbhvn. Ø.



S. C. A. Dall
auditør, cand. jur.
Århus V.



N. J. Dam
politiassistent
Bækmarksbro



R. C. A. Dam
kontorchef, cand. jur.
Hvidovre

gelund 1946, i Rens 1947–59; medl. af best. f. Rens efterskole s. 1954.

Adr.: Tværvej 12, Adsbøl pr. Gråsten.

Dahl, Rasmus Kristian Sørensen, postmester (R. 28/2 1962); f. 17/4 1904 i Hesselager, Svendborg amt, søn af korkskærer Søren Dahl og hustru Ane, f. Hansen; g. 11/11 1928 m. Tonni D., f. Ladegaard; elev i telegrafvæsenet 1920, telegrafass. i Kolding 1926, overass. i Nykøbing S. 1942, i 2. overpostinspektorat 1945, kontrollør i 3. overpostinspektorat 1948, overkontrollør i Vejle 1953, postmester i Silkeborg 1957, i Kolding 1964.

Adr.: Posthuset, Kolding.

Dahlerup, Johanne, fhv. landsformand (R. 29/8 1960); f. 20/7 1896 i Bårse, Præstø amt, datter af gårdejer Chr. Bang og hustru Ane Marie, f. Nielsen; g. 28/3 1923 m. driftsingeniør, cand. polyt. H. H. Dahlerup; lærerindeeks. 1917, eksm. fra Statens Gymnastikinstitut 1918, lærerinde v. Kbhvn.s skolevæsen 1919–25; medl. af landstinget (det konservative folkeparti) 1940–47, af folketinget 1952–53, af priskontrolrådet 1947–55, af Statens Husholdningsråd 1946–60, formd. f. De danske Husmoderforeninger 1946–62, medl. af Nordens Husmoderforbunds styrelse 1946–64, formd. 1947–49 og 1960–64, medl. af hovedbest. f. Landsforeningen Dansk Arbejde 1952–64, vicepræsident i Husmødrenes Verdensforbund 1953–59, medl. af hovedbest. 1959–62.

Adr.: Gustav Johannsensvej 28, Kbhvn. F.

Dahl-Jensen, Thor, vicepolitiinspektør, cand. jur. (R. 23/2 1962) (H.T.P.) (Hjv.Ft.) (D.r.K.M.) (C.F. F.H.) (Fi.I.F.K.2.) (Fi.L.3²) (F.Æ.L.5.) (S.V.3¹) (Sv.Lv.F.T.2.) (Sv.P.I.&S.Fm.1. og 2.); f. 22/7 1903 i Husby, Odense amt, søn af godsforvalter, exam. jur. Th. Dahl-Jensen og hustru Christiane, f. Roulund; g. 30/10 1932 m. Ellen D.-J., f. Dam; student 1921, cand. jur. 1929, politibetjent i Kbhvn.s politi s. å., inspektionsbetjent 1934, politiassistent 1935, politikommissær 1938, chef f. Frederiks-

sundsvej station 1937, f. udrykningstjenesten og luftværnsafd. 1938, vicepolitiinspektør 1942, chef f. motorkontoret 1946, f. Kbhvn.s ordenspolitisk sekretariats-, personale- og udrykningsafd. 1952, lærer på statens politiskole s. 1935, censor 1940, kompagnichef i hjemmевærnet 1957–63; formd. f. Politiets Idrætsforening 1936–46, f. Dansk Atletik-Forbund 1948–55, medl. af Danmarks Olympiske Komité 1948–55, vicepræsident i Nørrebro Rotary Klub 1959–60.

Adr.: Nøjsomhedsvej 2, Kbhvn. Ø.

Dall, Svend Carl Andreas, auditør, cand. jur. (R. 18/4 1959); f. 15/7 1913 i Schweiz, søn af arkitekt Andr. Dall og hustru Bertha, f. Pietsch; g. 29/8 1948 m. Else D., f. Jacobsen-Kylling; student 1933, cand. jur. 1940, dommerfuldmægtigvikar 1942, fuldmægtig i prisdirektoratet og h. statsadvokaten i Kbhvn. 1944, kst. auditør i Kbhvn. 1946, udnævnt 1951, v. Den danske Brigade i Tyskland 1947–49, i Kbhvn. 1949–50, i Viborg 1951, v. Det danske Kommando i Tyskland 1951–58, s. 1958 auditør i Århus.

Adr.: Præstehaven 70, Århus V.

Dam, Hans Jensen Knudsen, fhv. sognefoged (R. 3/10 1962); fhv. sognefoged i Staksrode.

Adr.: Staksrode pr. Barrit.

Dam, Niels Jensen, politiassistent II (R. 3/9 1962) (H.T.P.); f. 23/9 1895 i Føvling, Ribe amt, søn af gårdejer Kristen Thomsen Nielsen Dam og hustru Dorthea Marie, f. Jensen; g. 10/12 1926 m. Marie D., f. Christensen; udd. v. landbrug, medhjælper i Tobøl brugsforening 1914–16, i Guldager brugsforening 1916–17, sergent af res. 1920, beskæftiget v. landbrug 1918–20, 1920–21 og 1922–24, grænsegendarm i Rends 1920, politibetjent i Rejsby 1924, landbetjent i Bækmarksbro 1925, overbetjent sst. 1944, politiass. II 1955; revisor f. Flynder sogns sygekasse 1944, f. Bækmarksbro elværk 1950.

Adr.: Bækmarksbro.



D. J. C. Danielsen
pens. førstelærer
Sørvåg



K. M. Danielsen
sognerådsformand
Råby pr. Dalbyover



S. Danielsen
odelsbonde
Midvåg



**P. J. greve
Danneskiold-Samsøe**
kontorchef
Kbhvn. Ø.

Dam, Robert Christian Andreas, kontorchef, cand. jur. (R. 13/4 1961); f. 19/7 1920 i Olsker, Bornholms amt, søn af gårdejer Jørgen Chr. Dam og hustru Ellen Karoline, f. Espersen; g. 1/5 1947 m. Tove D., f. Toft; student 1939, cand. jur. 1945, politifuldmægtig i Kbhvn. s. å., sekr. i justitsministeriet 1946, dommerfuldmægtig i Assens 1949–51, fuldmægtig i justitsministeriet 1956, kst. kontorchef 1960, udnævnt s. å., till. kst. politiadvokat i Kbhvn. 1953–54 og kst. dommer i østre landsret 1963–64; medl. af Juristforbundets repræsentantskab s. 1959. Adr.: Sognegårdsallé 68, Hvidovre.

Dam, Svend Erik, major* (R. 2/2 1959); f. 25/9 1908 i Kbhvn.

Adr.: Vesterbrogade 101, Kbhvn. V.

* Major Svend Erik Dam, Vesterbrogade 101, Kbhvn. V., er afgået ved døden 14/7 1961.

Danielsen, Daniel Jacob Christian, pens. førstelærer (R. 25/6 1959); f. 6/6 1894 i Kvivik, Færøerne, søn af odelsbonde Jacob Danielsen og hustru Anna Elisabeth, f. Johansen; g. 16/10 1927 m. Olga Marie Sunneva Elisabeth D., f. Zachariassen; lærereksm., Ranum seminarium 1915, førstelærer i Sørvåg 1915–64, frekventeret Vrå højskole 1911–12, statens lærerhøjskole 1924–25, till. journalist v. Dimmalætting s. 1921; kommunal revisor, medl. af Sørvåg menighedsråd, Sørvåg kommunalbest., formd. f. børneværnet, kirkelæser, organist, medl. af lagtinget.

Adr.: Sørvåg, Færøerne.

Danielsen, Kristian Madsen, sognerådsformand (R. 28/3 1962); f. 26/9 1896 i Råby, Randers amt, søn af fisker Daniel Danielsen og hustru Maren, f. Andersen; g. 1/5 1926 m. Johanne D., f. Knudsen; udd. v. landbrug, s. 1920 beskæftiget v. vej- og entreprenørarbejde, formd. f. Dansk Arbejdsmands- og Specialarbejderforbunds Råby afd. 1935–37, medl. af Råby-Sødring sogneråd 1933, formd. s. 1937.

Adr.: Råby pr. Dalbyover.

Danielsen, Søren, odelsbonde (R. 6/7 1963); f. 13/12 1885 i Midvåg, Færøerne, søn af odelsbonde Dánial Pauli Michelsen og hustru Maren Margrethe, f. Petersen; g. 29/10 1912 m. Jolina Dagmar D., f. Joensen; medl. af best. f. Det Færøske Landbrugsselskab, af Midvåg kommunalbest. 1926–53, formd. 1930–49, medl. af lagtinget 1954–58, næstformd. f. best. f. Det interkommunale Elektricitets-selskab S.E.V. 1950–62.

Adr.: Midvåg, Færøerne.

Danneskiold-Samsøe, Palle Julian greve, kontorchef (R. 21/1 1959); f. 26/12 1906 i England, søn af kaptajn Axel Edgard Ernest greve Danneskiold-Samsøe og hustru Sybil Iles Frances, f. Gordon; g. 29/5 1941 m. Grethe D.-S., f. Kohl; student 1920, cand. jur. 1931, ansat i undervisningsministeriet 1932, sekretær 1935, fuldmægtig 1941, eksp.sekr. 1949, ministersekr. 1940–44, kontorchef 1958; afsked 1963; sekr. f. Rask-Ørsted Fondet s. 1949.

Adr.: Skjoldsgade 9, Kbhvn. Ø.

Dannin, Leo, landsretssagfører (R. 25/5 1959) (Fi.J.F.K¹.); f. 26/3 1898, søn af cigaretfabrikant H. Dannin og hustru Ida, f. Friedmann; g. 20/8 1928 m. Ingeborg D., f. Larsen; student 1916, cand. jur. 1923, landsretssagfører s. 1927; medl. af best. f. Kbhvn.s Boldklub s. 1928, kasserer s. 1929, æresmedl. 1951, medl. af KB-Hallens forretningsudvalg s. 1938, formd. s. 1955, medl. af forretningsudvalget f. Det internationale Fodboldstævne i Kbhvn. 1933–53, sekretær 1950–53, medl. af best. f. Dansk Boldspil Union s. 1936, kasserer s. 1950, leder af idrætskontoret u. det danske gesandtskabs flygtningekontor, Stockholm 1943–45, medl. af Dansk Idræts Forbunds propagandaudvalg, formd. s. 1954, medl. af bane- og anlægsudvalget s. 1953, formd. f. Dansk Boldspil Unions hjælpefond s. 1953, medl. af det europæiske fodboldforbunds Commission d'organisation de la coupe des clubs champions Européens s. 1958, formd. f. best. f. fl. ejendomsselskaber, medl. af best. f. Sagførerergår-



L. Dännin
landsretssagfører
Kbhvn. F.



A. V. Danvad
sognepræst, provst
Fredericia



A.-O. David
filmcensur, sceneinstruktør,
skuespiller
Kbhvn. F.



E. Davidsen
grosserer
Ålborg

den s. 1962; tildelt Dansk Idræts Forbunds ærestegn 1953, Dansk Boldspil Unions guldembleme 1956.

Adr.: Rådmand Steinsallé 21, Kbhvn. F.

Danvad, Arnold Viggo, sognepræst, provst (R. 22/11 1963); f. 17/2 1912 i Assens, søn af togfører Christen Lauritsen Danvad og hustru Jacobline Christine, f. Andreasen Bech; g. 20/3 1937 m. Gerda D., f. Giversen; student 1930, cand. theol. 1935, hjælpepræst i Jelling 1937, sognepræst i Grejs-Sindbjerg 1940, i Vejlbj 1948, till. residerende kapellan v. Trinitatis kirke, Fredericia s. å., sognepræst sst. s. 1952, till. provst f. Elbo-, Holmans- og Herlev herreders provsti s. å.

Adr.: Øster Voldgade 12, Fredericia.

David, Arne-Ole, filmcensur, sceneinstruktør, skuespiller (R. 16/9 1963); f. 4/6 1894 i Kbhvn., søn af grosserer L. M. David og hustru Ulla, f. Pedersen; g. 14/6 1923 m. operasangerinde Ingeborg Schleiss D., f. Schleiss; student 1913, cand. phil. 1914, privatelev af Poul Reumert, debut 1918, skuespiller v. Betty Nansen Teatret 1918–25, sceneinstruktør s. 1925, ansat v. københavnske teatre 1925–46, gæstespil på københavnske privatteatre 1948–55, till. oprådt i radioen s. 1926, hørespilinstruktør s. 1939, oprådt på Friluftsteatret i Dyrehaven 1926, 1928 og 1929 samt på Gerda Christophersen turnéen 1939, medvirket i fl. film, filmcensur s. 1946.

Adr.: P. G. Ramms Allé 27, Kbhvn. F.

Davidsen, Ejnar, grosserer (R. 8/6 1959); f. 12/2 1909 i Ålborg, søn af grosserer Martin Davidsen og hustru Kristine, f. Wisborg; g. 28/3 1934 m. Erna D., f. Sørensen; handelsudd., eksm. fra Niels Brocks handelsskole 1927, ansat i faderens virksomhed 1930, medindehaver 1938, eneindehaver s. 1950; medl. af best. f. Grossistforeningen for Isenkrambranchen 1947–53, formd. 1949–53, medl. af best. f. Aalborg Handelsstandsforening 1949–63, formd. 1959–63, medl. af best. f. Den jyske Handelsstands Centralforening 1954–63, f. A/S Scandinavian Trade Fairs 1963, medl. af hovedbest. f.

Dansk Forsorgsselskab s. 1951, medl. af Rotary International, præsident f. Ålborg Rotary Club 1952–53.

Adr.: Rafns Allé 10, Ålborg.

Davidsen, Frantz Cornelius, pens. skibsmaskinmester (R. 20/4 1961); f. 17/4 1891 i Astrup, Maribo amt, søn af lods Cornelius Davidsen og hustru Anna, f. Houlin; g. 29/4 1923 m. Dorthea D., f. Honoré; udd. s. maskinarbejder, alm. og udvidet maskinmestereksm., maskinass. i DFDS 1911, i DSB's søfartsafd., Korsør 1919, maskinchef sst. 1951–61.

Adr.: Havnegade 5, Korsør.

Debess, Viggo, fyrmester (R. 21/1 1963); f. 27/9 1899 i Tværå, Færøerne, søn af fyrmester Hans Jakob Debess og hustru Laurine, f. Larsen; g. 25/10 1957 m. Else D., f. Jensen; udd. s. maskinarbejder 1914–18, maskinmestereksm. 1924, fyrrass. v. Hanstholm fyr 1927, v. Fornæs fyr 1935, i Røsnæs s. 1938.

Adr.: Røsnæs fyr pr. Kalundborg.

Dessau, Axel Carl Julius, turistchef (R. 9/6 1960) (M.T.Kha.) (F.O.A.) (Stb.B.E.).

Adr.: 25, Beechtree Drive, Larchmont, N.Y., USA.

Dinesen, Gerd Carl Ludvig Adam, direktør, landsretssagfører (R. 20/3 1963); f. 22/4 1913 i Kbhvn., søn af overretssagfører Carl Vilhelm Frederik Gudmon og hustru Betzy Laura, f. Dinesen; g. 23/10 1941 m. Jytte D., f. Skjerne; student 1931, cand. jur. 1937, sagførerfuldmægtig s. å., bestalling s. sagfører 1940, landsretssagfører 1941, till. direktør f. Dansk almennyttigt Boligselskab af 1942 s. 1944; medl. af best. f. Fællesorganisationen af almennyttige danske Boligselskaber, formd. f. Kredsen af de københavnske almennyttige Boligselskaber, medl. af repræsentantskabet f. Kjøbenhavns Brandforsikring, delegeret sst., medl. af repræsen-



V. Debess
fyrmester
Røsnæs fyr pr.
Kalundborg



G. C. L. A. Dinesen
direktør, landsretssagfører
Gentofte



E. E. Dirksen
maskinmester
Kbhvn. S.



J. D. Dirksen
værkmester
Kbhvn. S.

tantskabet f. Københavns Grundejeres Renholdningselskab, af. fl. ministerielle udvalg m. m.

Adr.: Kildeskovsvej 6, Gentofte.

Dirksen, Emanuel Emil, maskinmester (R. 2/2 1960) (H.T.Fo.); f. 31/3 1898 i Kbhvn., søn af snedkermester Peter Dirksen og hustru Emma, f. Svendsen; g. 2/6 1922 m. Ella D., f. Brandt Johansen; udd. s. maskinarbejder v. Københavns Flydedok og Skibsværft 1912–17, maskinmestereksm. 1919, værnepligtig maskinist 1920, reservemaskinist v. våbenarsenalet 1921, maskinist sst. 1926, maskinmester 1932, kgl. udnævnt 1942; medl. af best. f. Hærens Tjenestemandsförening.

Adr.: Kaprifolievej 1, Kbhvn. S.

Dirksen, Johannes Daniel, værkemester (R. 2/2 1962) (H.T.Fo.); f. 3/6 1903 i Kbhvn., søn af snedkermester Peter Dirksen og hustru Emma, f. Svendsen; g. 10/7 1926 m. Martha Lydia D., f. Jensen; udd. s. maskinarbejder v. Københavns Flydedok og Skibsværft 1918–23, bøssemager v. våbenarsenalet 1924, værkemester v. hærens tekniske korps 1952, tjenstgørende v. Sjællandske Tøjhus; kasserer og næstformd. f. Foreningen af faglærte Værkstedsfunktionærer 1954.

Adr.: Armeniensvej 5, Kbhvn. S.

Djurhuus, Johan Frits, kontorchef (R. 13/4 1959); kontorchef i Færøernes landsstyre.

Adr.: Tórshavn, Færøerne.

Djurhuus, Petra Kristina Anna (R. 26/1 1963) (N.St.O.M.); f. 11/8 1892 i Nölsoy, Færøerne, datter af kongsbonde, konservator Peter Ferdinand Petersen og hustru Anna, f. Boje; g. 6/11 1925 m. museumsbestyrer Hans Andreas D.

Adr.: Tórshavn.

Donnerup, Jean Conny, direktør (R. 14/10 1959).

Adr.: Strandvejen 385, Klampenborg.

Drastrup, Axel Henrik, adm. direktør (R. 24/3 1962); f. 13/6 1896 på Frederiksberg, søn af grosserer Johan Jacob Drastrup og hustru Nora, f. Lassen; g. 6/4 1946 m. Viola D., f. Pantmann; realeksm. 1913, udd. i Kbhvn.s Låne- og Discontobank, ansat i Håndværkerbanken 1929–38, hovedkasserer i Alm. dansk Vare- og Industrierlotteri 1938, adm. direktør sst. 1959.

Adr.: Danas Plads 11, Kbhvn. V.

Drewsen, Brita, direktør (R. 8/6 1959); f. 5/5 1889 i Stockholm, datter af læge Ernst Otto Leopold Sjöberg og hustru Anna Henriette, f. Morell; g. 1917 m. redaktør Sten Drewsen (død 1941); udd. i Stockholm len's Hemslojdförening 1911–14, arrangør af d. første officielle udstilling af svensk kunsthåndværk i Danmark 1913, egen virksomhed i Kbhvn. 1914–24, kunstnerisk konsulent i Bo A/S 1924–33 (nu Illums Bolighus), etabl. fabrik f. boligtekstiler i Lyngby 1934 u. navn Den Blaa Fabrik A/S Brita Drewsen og Gudrun Clemens, s. 1955 Den Blaa Fabrik A/S Brita Drewsen og Adam Hartz; formd. f. aktieselskabsbest.; tildelt Gustav V Fortjenstmedalje i guld m. krone.

Adr.: Højskolevej 3–7, Lyngby.

Dreyer, Børge, overtandlæge (R. 4/10 1960) (H.T.H.) (A.B.S.M.) (M.B.E.) (A.F.M.) (K.W.S.M.); f. 13/1 1900 i Bredsten, Vejle amt, søn af læge Alfr. Dreyer og hustru Birgitte Bartholine, f. Jørgensen; student 1919, cand. odont. 1923, ass. i Norge og Danmark, selvstændig praksis i Kbhvn. s. 1928, till. volontørass. på tandlægehøjskolen 1929–31, 2. ass. sst. 1931–33, 1. ass. 1933–39, tandlæge v. Samfundet og Hjemmet for Vanføre 1936–40, garnisonstandlæge og chef f. Militærhospitalets tandklinik 1939–52, overtandlæge i forsvarrets lægekorps s. 1952, tandlæge på hospitalsskibet Jutlandia 1951, censor v. tandlægehøjskolen s. 1952, manuduktør i kirurgi 1936–39, kursugiver v. Dansk Tandlægeforenings fortsættelseskursus 1932–33, 1935 og 1939.

Adr.: Vester Voldgade 86, Kbhvn. V.



A. H. Drastrup
adm. direktør
Kbhvn. V.



B. Drewsen
direktør
Kgs. Lyngby



J. S. Dreyer
direktør, landsretssagfører
Gentofte



C. A. J. Duun
statsaut. revisor
Kbhvn. V.

Dreyer, Jørgen Schow, direktør, landsretssagfører (R. 13/6 1962); f. 7/2 1911 på Frbg., søn af direktør Børjal Dreyer og hustru Agnete, f. Schow; g. 22/9 1939 m. Grete D., f. Schönberg; student 1929, cand. jur. 1937, landsretssagfører 1941 (beskikket deponeret 1958), ansat i Forsikrings-Akts. Danske Phønix 1929, i Mejeriernes og Landbrugets Ulykkesforsikring 1930, i Danske Phønix 1936 (s. 1958 A/S Hafnia Skadeforsikring), fuldmægtig sst. 1938, afdelingschef 1941, kontorchef og direktionssekr. 1948, vicedirektør 1953, direktør s. 1955, formd. f. direktionen s. 1963, till. direktør i Det Forenede Danske Livsforsikrings-A/S Hafnia s. 1958 (s. 1960 Livsforsikrings-A/S Hafnia); medl. af best. f. Forsikringsforeningen 1944-48 og 1956-60, af det stående udvalg f. kombineret grundejerforsikring s. 1954, af best. f. Danske Forsikrings-selskabers Forhandlings Organisation s. 1956, f. Familieforsikrings-Forbundet s. 1958, f. Dansk Ulykkesforsikrings Forening s. 1960, formd. f. udvalget f. ansvarsforsikring og f. Taksatorkontoret, medl. af Assurandør-Societetets komité s. 1960, af best. f. A/S Assurandørernes Hus, f. Assurandørernes Pressebureau, af repræsentantskabet f. Erhvervenes Oplysningsråd s. 1961, af best. f. Dansk Automobilforsikrings Forbund og f. Dansk Tarifforening s. 1962, f. Dansk Forening for International Motorkøretøjsforsikring s. 1963, f. Pensions- og Livrente-Instituttet af 1919 A/S s. 1959.

Adr.: Wilh. Smidts Vej 14, Gentofte.

Drostby, Egon Georg Halfdan Emanuel, kontorchef, cand. jur. (R. 27/6 1963); f. 6/2 1911 i Kbhvn., søn af snedker Georg Odin Martin Petersen og hustru Emma Mathilde Henriette, f. Schäfer, student 1930, cand. jur. 1937, fung. sekr. i undervisningsministeriet s. å., sekr. 1939, kst. fuldmægtig 1943, udnævnt 1945, uden f. nr. 1948 (Det danske Selskabs udsending i Rom), kst. ekspeditionssekr. i undervisningsministeriet 1951, udnævnt 1954, kontorchef s. 1963, till. ass. v. Kbhvn.s universitets juridiske laboratorium 1935-40, sekr. h.

undervisningsinspektøren f. gymnasieskolerne 1939-54.

Adr.: Hasselvej 42, Virum.

Due-Boje, Gunnar Torsten Cecil, major, midl. oberstløjtnant af res. i artilleriet (R. 2/2 1959); f. 25/3 1908 i Nystad, Finland.

Adr.: United Nations Truce Supervision Organization, Jerusalem, Jordan.

Due-Lund, Svend, major (R. 2/2 1960); f. 31/7 1909 i Hobro; major af fodfolket.

Adr.: Henrik Pontopidans Gade 20, Århus C.

Duun, Carl Andreas Johansen, statsaut. revisor (R. 19/9 1962); f. 29/5 1907 i Kbhvn., søn af bureauchef C. A. J. Duun og hustru Camille, f. Schouboe; g. 24/6 1932 m. Else D., f. Hove; handelshøjskolens diplomprøve 1932, revisoreksm. 1938, statsaut. revisor s. å., ansat i A/S Revisions- og Forvaltningsinstituttet 1931-42, selvstændig revisor s. 1942, till. aut. regnskabskyndig tillidsmd. i tvangsakkordsager 1940; medl. af best. f. Foreningen af statsaut. Revisorers østre Kreds s. 1950, næstformd. 1954-57, formd. 1961, medl. af hovedbest. f. Foreningen af statsaut. Revisorers s. 1954, formd. 1957-60, medl. af foreningens responsumudvalg s. 1954, viceformd. 1961, formd. 1962, formd. f. sammes understøttelsesfond 1957-60, f. studiefonden s. 1960, foreningens delegerede v. Det nordiske Revisorforbund s. 1957, formd. f. best. f. Revisorernes Hus A/S, medl. af repræsentantskabet f. Foreningen af danske Erhvervsøkonomer 1954-59, af best. 1958-59, medl. af den af handelsministeriet i 1957 nedsatte aktielovskommission.

Adr.: Mynstersvej 19, Kbhvn. V.

Dyrbye, Niels Kristian, fhv. landboskoleforstander (R. 6/3 1959); f. 1/3 1895 i Fårup, Randers amt, søn af gårdejer og sognefoged Anders Dyrbye og hustru Maren, f. Christensen; udd. s. landmd., frekventeret Ryslinge højskole og Lyngby landboskole, cand. agro. 1921, lærer v. Korinth landbrugs-skole 1922, v. Sydsjællands landbrugsskole 1931-



N. K. Dyrbye
fhv. landboskoleforstander
Hillerød



A. Ebbesen
direktør, civilingeniør
Charlottenlund



A. M. Ebbesen
fhv. gårdejer,
sognerådsformand
Væth pr. Langå



M. Edsberg
ambassaderåd
Gentofte

39, till. konsulent f. Danmarks Jerseyforening og redaktør af Jerseybladet 1930–40, forstander f. Lyngby landboskole 1940–63; formd. f. Foreningen af danske Landbrugslærere, medl. af best. f. Foreningen af højskoler og landbrugsskoler s. 1948, formd. f. Danmarks Jerseyforening 1948–54, medl. af samvirksomhedsudvalget for landbrugsfagligt oplysningsarbejde s. 1949, af Det kgl. danske Landhusholdningsselskabs bestyrelsesråd s. 1948, censor v. landbohøjskolen.

Adr.: Lyngby Landboskole, Hillerød.

Døssing, Anders, kaptajn (R. 6/7 1962) (H.T.H.); f. 27/5 1902 i Hinge, Viborg amt, søn af gårdejer Hans Døssing og hustru Anne Kirstine Oline, f. Hansen; g. 27/1 1929 m. Vivi D., f. Johansen; underkorporal 1924, korporal 1925, sergent 1926, officiant 1929, overofficiant 1942, stabsofficiant 1952, kaptajnøjntant 1957, kaptajn 1963.

Adr.: Elme Allé 34, Vordingborg.

Ebbensgaard, Aage, gårdejer, amtsrådsmedlem (R. 14/11 1962); f. 17/5 1910 i Ulfborg, Ringkøbing amt, søn af gårdejer, amtsrådsmedl. Jens Damgaard Ebbensgaard og hustru Marie, f. Jensen; g. 27/3 1934 m. Margrethe E., f. Poulsen; udd. v. landbrug, frekventeret Staby efterskole 1925–26, Antvorskov højskole 1929–30, selvstændig gårdejer i Staby s. 1934; formd. f. Staby sogneråd 1943–53, medl. af Ringkøbing amtsråd s. 1950, amtsrevisor s. 1953, formd. f. Fjordsminde Andelsmejeri, f. Staby efterskole, medl. af best. f. Ulfborg og Omegns Landboforening, fl. lokale tillidshverv.

Adr.: Staby pr. Ulfborg.

Ebbesen, Aksel, direktør, civilingeniør (R. 14/12 1961); f. 23/7 1901 i Stenderup, Ribe amt, søn af førstelærer Hans Ebbesen og hustru Anne Else, f. Hansen; g. 23/5 1926 m. Elise Sofie Lis E., f. Jensen-Harbjerg; student 1919, cand. phil. 1920, cand. polyt. 1925, ingeniør i fa. Siliam Bierres installationsafd., Skive 1925, i ingeniørf. E. Hartmann-Hjorth, Kalundborg 1925–30, i NESA's installa-

tionsafd. 1930, afdelingsingeniør sst. 1937, direktør i Sophus Berendsen A/S, Kbhvn. s. 1953; medl. af best. f. Elektroteknisk Forening 1934–42, af Danske Elektricitetsværkers Forenings regulativudvalg 1935–53, opmd. i faglige voldgiftsretter, formd. f. Dansk Ingeniørforenings elektroingeniørgruppe 1943–51, medl. af foreningens hovedbest. 1949–57, af forretningsudvalget f. Elforsyningsselskabet for fynske landdistrikter s. 1950, af best. f. Dansk Ingeniørforenings Hus s. 1951, af standardiseringsrådet s. 1951, censor v. Danmarks tekniske højskole s. 1945, medl. af skolenævnet v. Ordrup gymnasium 1939–63, af best. f. Ordrup gymnasiums lejrskole 1946–63, medstifter af og medl. af best. f. Dansk Lysteknisk Selskab s. 1948, Dansk Ingeniørforenings repræsentant v. British Council's møderække, Birmingham 1946, sammes repræsentant v. den ældste amerikanske Ingeniørforenings 100-års jubilæum 1952; medarbejder v. 1. bind af Elektricitetens Historie og dens Mænd; formd. f. Elektroteknisk Forening 1958–62.

Adr.: Øresundshøj 16, Charlottenlund.

Ebbesen, Anton Martin, fhv. gårdejer og sognerådsformand (R. 24/3 1962); f. 5/12 1892 i Væth, Randers amt, søn af gårdejer Kresten Ebbesen og hustru Mariane, f. Kristensen; g. 30/3 1917 m. Jenny E., f. Madsen, død 1955; udd. v. landbrug, forpagtet slægtsgården 1914–26, ejer af samme 1926–63 (3. generation); kasserer f. Langå Andelsmejeri 1935–45, formd. 1945–46, formd. f. Værum-Ørum sygekasse 1934–37, næstformd. f. Langå Landboforening, formd. f. Væth m. fl. byers pumpe-lag 1931–35, formd. f. Ørum sogneråd 1937–62.

Adr.: Væth pr. Langå.

Ebbesen, Orla Peter, slagteridirektør (R. 14/8 1962).

Adr.: Hauowitzvej 11 C, Horsens.

Ebert, Frode, afdelingschef, civilingeniør* (R. 4/2 1961); f. 21/1 1896 i Fensmark, Præstø amt, søn af fabriksforvalter Georg Oluf Otto Ebert og hustru Fanny Mathilde Josephine, f. Waldhausen;



M. Efholm
direktør
Gentofte



A. Egelund
overkontorbetjent
Kbhvn. K.



P. E. Egenfeldt
direktør, civilingeniør
Ålborg



J. S. Egholm
direktør
Kbhvn. S.

g. 21/7 1921 m. Ragnhild E., f. Manniche; eksaminand 1913, cand. polyt. 1921, volontør v. De forenede Jernstøberier, Næstved 1913–14, tegner i KTAS 1916–17, deltaget i forundersøgellesarbejde vedr. projekt t. skibsfartskanal: Næstved-Karrebæksminde 1919–20, kortlagt Holmegårds mose 1921, ingeniør v. Hedeselskabets kulturtekniske afd., Viborg 1921–41, distriktsingeniør i sammes Slagelse afd. 1941–52, afdelingsleder i Viborg 1952, till. teknisk, sen. adm. leder af arbejds- og socialministeriets beskæftigelsescentral 1940–41; rådgiver f. fl. landvæsenskommissioner og nævn, syns- og skønsm. i afvanding- og kloaksager, medl. af afvandskommissionen f. Hjørring amtsrådsreds m. m., medl. af arbejds- og socialministeriets beskæftigelsesudvalg, af statens landvindingsudvalg, af landbrugsministeriets udvalg til tilplantning af hede, klitter og andre uopdyrkede arealer, af vandbalanceudvalget u A.T.V. 1941–52, medlemssuppleant i Akademiets energiudvalg, medl. af den danske sektion for videnskabelig hydrologi u. den internationale union f. geodæsi og geofysik, af Dansk Ingeniørforenings spildevandskomité, af LAB's Saltholmsudvalg, af best. f. Midtjysk Ingeniørforening 1934–37, af Dansk Ingeniørforenings repræsentantskab 1932–37, af forbundsrådet f. alm. Ingeniør Forbund, formd. f. sammes Midtjyllands afd. 1934–41, formd. f. Ingeniør Kristian Thomsens og Civilingeniør Jens Parbo's Rejselegater, medl. af best. f. Kirkeligt Centrums Viborgkreds 1937–41, formd. f. sammes Slagelsekreds 1947–53, medl. af sammes hovedbest. 1951, af Viborg domsogns menighedsråd 1938–41; fl. artikler og foredrag bl. a. Hedeselskabets Tidsskrift.

Adr.: Skt. Mogens Gade 52, Viborg.

* Afdelingschef, civilingeniør Frode Ebert, Skt. Mogens Gade 52, Viborg, er afgået ved døden 8/12 1963.

Ebro, Peter Møller, pens. underfyrmester* (R. 2/4 1959); f. 3/9 1892 i Ålborg, søn af Peter Nielsen; g. 28/10 1917 m. Else Kristine E., f. Nørgaard; udd. s. sten- og billedhugger 1906–10, sømd. 1910–14, maskinist og radiotelegrafist i fyr- og vagervæ-

senet 1917, fyrassistent på Christiansø 1943, på Stevns fyr 1947, underfyrmester sst. 1957–59.

Adr.: Harsdorffsvej 3 B, Kbhvn. V.

* Underfyrmester Peter Møller Ebro, Hardsdorffsvej 3 B., Kbhvn. V., er afgået ved døden 28/8 1960.

Edby, Harry Kurt, herreekviperingshandler (R. 2/3 1960); f. 4/8 1900 i Kbhvn., søn af urmager og guldsmed Peter Petersen og hustru Franchette, f. Mathiesen; g. 20/4 1927 m. Oda E., f. Ekman; handelsudd. i Kbhvn. og Tyskland, medindehaver af fa. Axel Ekman 1926, eneindehaver s. 1957; formd. f. Herreekviperingshandlerforeningen i København s. 1941, f. Herreekviperingshandlerernes Sammenslutning s. 1952, medl. af præsidiat f. Butikshandelens fællesråd, af Dansk Textilunions forretningsudvalg, formd. f. det faglige udvalg for butikslærlinge inden for Textilbranchen.

Adr.: Ellevej, Asserbo pr. Frederiksværk.

Edsberg, Mogens, ambassaderåd (R. 1/1 1960) (Fi.H.R.3¹); f. 11/9 1918 i Rudkøbing, søn af købmd. Theodor Behrendt Edsberg og hustru Ingeborg Anine, f. Hansen; g. 5/12 1945 m. Karen Mårtha E., f. Bastrup; student 1938, cand. jur. 1945, fung. sekr. i udenrigsministeriet 1946, sekr. 1948, vicekonsul v. generalkonsulatet i Chicago 1951, sekr. i udenrigsministeriet 1955, fung. fuldmægtig sst. s. å., udnævnt 1956, 1. ambassadesekr. v. Ambassaden i Rio de Janeiro 1959, ambassaderåd sst. 1962, souschef i udenrigsministeriets protokolaf. 1964.

Adr.: Jahnsensvej 10, Gentofte.

Efholm, Mogens, direktør (R. 20/4 1961); f. 20/5 1910 i Kbhvn., søn af dyrlæge Chr. Christensen og hustru Ingeborg, f. Ohlsson; g. 24/9 1947 m. Birgitte E., f. Rosendal Jensen; student 1929, studieophold i Tyskland, England og Frankrig, sekr. i fa. Hans Just, Kbhvn. 1930, kontorchef sst. 1935–40, i LAB's spildindsamling for København og Omegn A/S 1940, direktionssek. i fa. F. E. Bording A/S 1943, afdelingsleder i centralkontoret f. særlige anliggender f. Stor-København 1945, direktør i Emil Warthoe & Sønner A/S, Kbhvn. 1945–50, grosse-

rerborgerskab 1946, direktør i Nordisk Andelsforbund 1950, adm. direktør sst. s. 1951, till. adm. direktør og medl. af best. f. Ejendomsakts. National, Kbhvn. 1953–57, adm. direktør og medl. af best. f. Nordisk Andels-Eksport s. 1954; medl. af best. f. Emil Warthoe & Sønner A/S, Kbhvn. 1950–57, f. Forenet Andels Eksport, Kbhvn. 1951–56, af sø- og handelsretten s. 1961, generalsekr. f. den europæiske kooperative engroshandels-komité (Co-operative Wholesale Committee) s. 1963.

Adr.: Parkovsvej 33, Gentofte.

Egelund, Axel, overkontorbetjent (R. 4/10 1960) (H.T.S.); f. 24/12 1900 i Kbhvn.; g. 19/10 1924 m. Anna Olga E., f. Olsen; udd. s. bager 1915–19, ansat på Holmen 1920–23, bager i ØK 1924, i søminevæsenet 1924, kontorbetjent sst. 1946, overkontorbetjent 1950, v. søværnskommandoen s. 1952; sekr. f. Kontorbetjentforeningen 1960–63, f. kolonihaveforeningen Islev 1941–51.

Adr.: Hjertensfrydsgade 7, Kbhvn. K.

Egenfeldt, Poul Einar, direktør, civilingeniør (R. 2/6 1959) (Hjv.F.T.); f. 23/4 1900 i Svendborg, søn af sagfører Anders Chr. Olsen og hustru Anna Christina, f. Nielsen; g. 22/12 1928 m. Edith E., f. Wiessemer; student 1918, cand. phil. 1919, cand. polyt. 1925, ingeniør i fa. Nyeboe & Nissen, Mannheim s. å., medindehaver af Peo-Værket 1929–30, ingeniør i USA 1930–35, i A/S De Smithske Jernstøberier og Maskinværksteder, Ålborg 1935, direktør sst. s. 1936; kompagnichef i hjemmevernet s. 1955, formd. f. Nordjysk Jernindustriforening 1945, f. Sammenslutningen af Arbejdsgiverforeningens Medlemmer i Ålborg, Nørresundby og Omegn 1949, medl. af best. f. Licitationsforeningen Jermer 1941, f. Foreningen af Danske Jernstøberier 1958, af Rebild National Park Board 1939, af best. f. Landsforeningen Dansk Arbejde 1941, af repræsentantskabet f. Nordjyllands erhvervsråd 1958, af initiativudvalget f. Ålborg købstad 1955, af amtsrevalideringsudvalget f. Ålborg amt 1960, af best. f. Ålborg seminarium 1960, f. Ålborg teknikum 1962, f. A/S De Smithske Jernstøberier og Maskinværksteder 1959, medl. af Rotary International, præsident f. Ålborg Rotary Klub 1948–49; har skrevet: tekniske artikler i danske og udenlandske tidsskrifter; bragte værker: danske og udenlandske patenter.

Adr.: Agnetevvej 15, Ålborg.

Egholm, Jens Sigvald, direktør (R. 5/2 1959) (Ty.F.R.F.3¹); f. 28/7 1910 i Hals, Ålborg amt, søn af gårdejer Laur. Egholm og hustru Alma, f. Jørgensen; g. 9/9 1939 m. Alma E., f. Hansen; student 1930, cand. polit. 1937, sekr. i valutacentralen s. å., fuldmægtig sst. 1940, i handelsministeriet 1941, ekspeditionssekr. sst. 1950, kontorchef 1958, direktør f. sekretariatet for Danmarks erhvervsfond s. 1961; næstformd. f. handelsministeriets tilsyn med sukkerordningen, medl. af handelsministeriets rådg. udvalg vedr. eksportfremmende foranstaltninger, af komiteén for udstillinger i udlandet.

Adr.: Amager Boulevard 124, Kbhvn. S.

Egmont-Petersen, Holger Christian, direktør (R. 19/11 1960); f. 22/10 1899 på Frbg., søn af kgl. hof-bogtrykker Egmont H. Petersen og hustru Elisabeth, f. Abel; g. 20/3 1928 m. Agnete E-P., f. Rasmussen; handelsudd. i Egmont H. Petersens kgl. Hof-Bogtrykkeri, v. Ugebladet Hjemmet og i Gutenberghus Reklamebureau, studieophold i Frankrig og USA, prokurist v. Ugebladet Hjemmet og Gutenberghus Reklamebureau 1928, direktør f. Gutenberghus Reklamebureau 1934–38, f. A/S Celwood s. 1938; medl. af best. f. Egmont H. Petersens Fond, af sammes legatudvalg, af best. f. Egmont H. Petersens Kollegium, af best. f. Danske Annoncebureauers Sammenslutning 1935–38, formd. f. best. f. A/S Celwood.

Adr.: Vester Søgade 72, Kbhvn. V.

Eickhoff, Gottfred, billedhugger, professor (R. 22/3 1960); f. 11/4 1902 på Frbg., søn af civilingeniør, maskinfabrikant Gudfred Eickhoff og hustru Åsa, f. Brandt; g. 20/9 1927 m. malerinden Gerda E., f. Andersen; student 1920, cand. phil. 1921, elev af Harald Giersing 1926, stud. bl. a. h. Charles Despiau, Paris 1927–33, professor i billedhuggerkunst v. kunstakademiet 1955, prorektor sst. 1956, medl. af akademirådet s. 1955, studierejser t. England 1935, Grækenland, Italien, Ægypten 1936, Spanien, Marokko 1953–54, udstillet bl. a. på Salon des Tuileries, Paris 1930–32, på Grønningen s. 1933 (medl. 1935), på Verdensudstillingen, Bruxelles 1935, Biennalen i Venedig, Oslo, Rom, Haag, London m. fl. steder, fl. separatudstillinger, bl. a. i Chicago, Antwerpen og Paris; tildelt Kai Nielsens Mindelegat 1942, Eckersberg Medaljen 1944, Henri Nathansens Kunstnerlegat 1951, Det Ancherse Legat 1952, Viggo Jarls æreslegat 1962; repræsenteret på Statens Museum for Kunst, kobberstiksamlingen, Ny Carlsberg Glyptoteket og museer i provinsen samt Oslo, Göteborg, Lund, Antwerpen, Haag og Budapest; har bl. a. udført: buste af kaptajn Ejnar Mikkelsen, bronzebuste af Henrik Pontoppidan, Hans Hartvig Seedorff Pedersen, bronzere relief af professor Knud Faber, marmorbuste bl. a. af Christmas Møller, kvindefigur i bronze (Budapest), Mor og barn (Mødrehjælpens bygning, Kbhvn.), broncegruppen Roepiger (Sakskøbing), 4. maj monumentet (Åbenrå), Steno monumentet, Kbhvn. o. a. i ind- og udland; medl. af best. f. Academia danese, Rom og f. Institutionen San Cataldo.

Adr.: Frederiksholms Kanal 28 A, Kbhvn. K.

Einer-Jensen, Ragni, folketingsstenograf (R. 13/10 1959); f. 8/5 1900 i Ålborg, datter af overretssagfører Holger Dam og hustru Astrid, f. Brammer; g. 12/4 1933 m. forbundsformd., folketingsmd. O. E. Einer-Jensen (død 1963); stenografassistent i rigsdagen 1919, stenograf s. 1928; medl. af Frederiksberg skolekommission 1949–54 og 1954–58.

Adr.: Sylowsallé 2, Kbhvn. F.

Ejlersen, Johannes, statsaut. revisor (R. 24/3 1962); f. 11/11 1889 i Svendborg, søn af vogndm. N. J. Ejlersen og hustru Rasmine, f. Hansen; g. 18/4 1918 m. Erna E., f. Sørensen; præliminær-



G. Eickhoff
billedhugger, professor
Kbhvn. K.



R. Einer-Jensen
folketingsstenograf
Kbhvn. F.



H. G. Ejrnæs
civilingeniør
Roskilde



N. P. Elbæk-Jørgensen
kontorchef,
amtsrådssekretær
Haderslev

eksm. 1905, ansat i Sydfynske Dampskibsselskab 1905–06, v. Svendborg Dampmølle 1906–07, i Revisionsbankens revisionsafd. 1907–12, revisor i Revisions- og Forvaltnings-Instituttet 1912, statsaut. revisor 1920, kontorchef i Revisions- og Forvaltnings-Instituttet 1921, direktør 1927–63; medl. af best. f. Revisions- og Forvaltnings-Instituttet s. 1948.

Adr.: Kanslergade 5, Kbhvn. Ø.

Ejrnæs, Hans Gabriel, civilingeniør (R. 6/7 1961); f. 8/3 1898 i Holbæk, søn af bagermester Carl Pedersen og hustru Ellen Marie Frederikke, f. Hansen; g. 21/10 1927 m. Bella E., f. Nielsen; student 1915, cand. polyt. 1921, ingeniør h. stadsingeniøren i Køge 1921–24 og 1927–29, i USA 1924–27, selvstændig entreprenør i Holbæk 1929–30, ingeniør i Grønlands Styrelse, bl.a. driftsbestyrer v. Kutdligssat kulbrud 1930–39, direktør f. A/S Færø-Kul, Trangisvåg 1939–40, lagtingsingeniør og tilsynsførende v. kulbruddene 1940–45, civilansat ingeniør v. U.S. army, Tyskland 1946–48, ingeniør i hærens bygningsstjeneste 1948, i forsvarets bygningsstjeneste 1952, afdelingsingeniør 1954.

Adr.: Klostervej 1, Roskilde.

Elbæk-Jørgensen, Niels Peter, kontorchef, amtsrådssekretær (R. 9/4 1959); f. 9/5 1905 i Lejrskov, Ribe amt, søn af værkemester Morten Thomsen Jørgensen og hustru Dortha, f. Elbæk; g. 21/3 1937 m. Helga Christine E.-J., f. Bechgaard; student 1925, cand. jur. 1931, sekr. i justitsministeriet s. å., politifuldmægtig i Gråsten 1932, dommerfuldmægtig i Haderslev 1933, kontorchef og amtsrådssekretær v. Haderslev stiftamt s. 1934, till. fuldmægtig v. Haderslev stifts øvrighed; medl. af Rotary International.

Adr.: Louisevej 9, Haderslev.

Eld, Hans Christian, pens. godsekspeditor (R. 13/1 1959); fhv. godsekspeditor i DSB.

Adr.: Strandvejen 25, Århus C.

Eldal, Kai, grosserer (R. 5/1 1963) (M.T.Kha.); f. 5/9 1897 i Kbhvn., søn af toldinspektør G. E. Eldal og hustru Helene Marie, f. Jensen; g. 21/10 1923 m. Gudrun Johanne E., f. Henssel; student 1915, cand. phil. 1918, afgangseksm. fra Niels Brocks handelsskole s. å., handelsudd. i Danmark og i udlandet, indehaver af fa. Breinholt Nørgaards Eft., Kai Eldal, Odense 1923–62; medl. af best. f. Provins Papirgrossisternes Sammenslutning 1924, fg. sekr. 1924–27, sekr. 1927, formd. 1953–62, æresmedl. s. 1962, medl. af best. f. Dansk Papirhandlerforening 1935–62, af sammes valutaudvalg 1942–60, af legatudvalget 1954–62, tildelt foreningens æresnål i guld 1962, medstifter af og medl. af best. f. Foreningen af Maskinposefabrikanter i Danmark 1930–59, medl. af tilsynsrådet f. Handelsbanken i Odense 1941, af Bog- og Papirbranchens Kreditorudvalg 1954–62, kompagnichef i hjemmevernet 1947–49; tildelt Den danske Brigades erindringsstegn 1943–45.

Adr.: Overgade 12, Odense.

Elgaard, Svend Jacob Josias, amtsrådsmedlem, sognefoged (R. 22/4 1963); f. 3/5 1893 i Allerslev, Præstø amt, søn af førstelærer Andreas Elgaard og hustru Hanne, f. Larsen; g. 28/10 1935 m. Astrid E., f. Lysholt; udd. v. landbrug, frekventeret Næsgård landbrugsskole, hjemsendt s. sergent 1918, forvalter på »Løjtøgård«, Kastrup 1920, medindehaver 1924, eneindehaver 1943–60 (gården udstykke 1924–60), till. sognefoged i Kastrup-Tårnby kommune s. 1928 og medl. af Kbhvn.s amtsråd s. 1950; medl. af Tårnby kommunalbest., formd. f. de blandede udvalg, f. 1., 2. og 3. zone i Kbhvn.s amts-Køge Bugts vurderingskommission, medl. af sygehusudvalget, det kommunale udvalg, Frederiksborg, Roskilde og Præstø amters vurderingskommissioner, formd. f. Droske-ankenævnet i Kbhvn.s amt, f. Københavns amts Sognefogedforeninger, landvæsenkommissær.

Adr.: Amager Landevej 16, Kastrup.



K. Eldal
grosserer
Odense



S. J. J. Elgaard
amtsrådsmedlem, sognefoged
Kastrup



Aa. Elkjær
filialdirektør
Århus C.



S. E. L. Ellekær
musiker
Kbhvn. Valby

Elkjær, Aage, filialdirektør (R. 5/12 1959); f. 4/1 1905 i Taulow, Vejle amt, søn af kriminalkommissær Andr. Elkjær og hustru Inger Marie, f. Andersen; g. 16/6 1928 m. Eleonora Marie E., f. Bjerre-Madsen; præliminæreksm. 1920, elev i Kolding Folkebank s. å., ass. sst. 1923, ass. i Danmarks Nationalbank, Århus afd. 1927, i hovedafd., Kbhvn. 1933, fuldmægtig sst. 1942, bogholder i Odense afd. 1947, kontorchef i hovedafd. 1952, filialdirektør i Kolding 1953, i Århus 1959; medl. af hovedbest. f. Soldaternes Venner, af landsudvalget f. KFUM's soldatermission, medl. af Rotary International.

Adr.: N. W. Gades Vej 5, Århus C.

Elkjær, Kaj Viggo, telegrafbestyrer (R. 26/11 1959) (S.Kr.4.) (Fi.H.R.3²) (S.V.3²); f. 18/11 1901 i Kbhvn., søn af forvalter Jens Møller Elkjær og hustru Cathrine, f. Jensen; g. 17/5 1931 m. Alma E., f. Hansen; elev v. telegrafvæsenet, Kbhvn. 1919, assistent v. hovedtelegrafkontoret 1925, afløser sst. 1927, assistent sst. 1937, overassistent sst. 1950, telegrafbestyrer s. 1960 (Kbhvn., Fredensborg, Gråsten, Marselisborg).

Adr.: Niels Jespersensvej 6, Kbhvn. F.

Ellegaard, Christian Ernst, politimester (R. 17/2 1962); f. 15/5 1909 i Årup, søn af bagermester, sognefoged Hans Ellegaard og hustru Sophie, f. Ernst; g. 2/7 1938 m. Agnete E., f. Hartmann; student 1927, cand. jur. 1935, politifuldmægtig i Skælskør, Haderslev, Rødby og Fredericia, politimester i Fredericia m. v. s. 1945.

Adr.: Tunøvej 4, Fredericia.

Ellekilde, Hans Laurits, fhv. arkivar (R. 28/2 1961); f. 17/2 1891 i Hellebæk, Frederiksborg amt, søn af vognmd., sognefoged Peter Ellekilde og hustru Anna, f. Nielsen; g. 3/4 1917 m. Ella E., f. Rasmussen (død 1962); student 1908, mag. art. 1917, arkivar v. dansk folkemindesamling på Det kgl. Bibliotek 1917-61; sekr. f. Foreningen Danmarks Folkeminder 1917, næstformd. s. 1955, formd. f. Historisk-Topografisk Selskab for Søllerød Kommune 1945, medl. af Det kongl. Gustaf Akademien, Uppsala 1933; har skrevet talrige af-

handlinger i tidsskrifter, årbøger m. m.; har bl. a. udgivet: Joakim Junge: Nordsjællandsk Landalmue, 1798, 1915, Breve fra en dansk Folkemindesamler, 1918, Nogle Grundsætninger for Sagnforskning, 1921, Nordens Gudeverden I-II, 1926-51, Evald Tang Kristensens Æresbog i Udvalg, 1923, Svend Grundtvig: Udvalgte Folkeæventyr i Genfortælling, 1924, sammes Danske Folkesagn 1839-83 I-II, 1946-48, Hornbæk Kirke, 1937, Barndomshjemets Jul, 1941, Vor danske Jul gennem Tiderne, 1943, Danske Folkeminder. Udvalgte Afhandlinger, 1961 (festskrift t. 70-årsdagen).

Adr.: Søbakkevej 2, Holte.

Ellekær, Søren Ejgil Larsen, musiker (R. 18/4 1961); f. 13/10 1904 i Årup, Odense amt, søn af musiker Rs. Peter Ellekær og hustru Tove Emilie, f. Frydenlund; g. 30/3 1927 m. Edith Margrethe E., f. Petersen; udd. s. snedker 1918-23, musiker på prøve v. IV regiment, Vordingborg 1924, fast ansat s. å., musiker v. VII regiments musikkorps, Fredericia 1925, v. livgarden s. 1927, till. musiker i Tivolis harmoniorkester s. 1940.

Adr.: Folehaven 139, Kbhvn. Valby.

Elm, Paul From, prokurist (R. 5/2 1959); prokurist i Det Østasiatiske Kompagni.

Adr.: Dronningemarken 16, Gentofte.

Elmertoft, Magnus, landsretssagfører (R. 26/9 1962); f. 29/8 1901 i Heltoft, Ribe amt, søn af gårdejer Peder Pedersen og hustru Hansine, f. Berthelsen; g. 4/10 1935 m. Ellen Gudrun Asta E., f. Larsen; udd. v. landbrug, student 1923, cand. jur. 1932, amtsfuldmægtigviker i Hillerød 1932, sagførerfuldmægtig i Store-Heddinge 1932-35, sagfører i Roskilde s. 1935, landsretssagfører 1937, beneficieret sagfører s. 1940; formd. f. Venstres Ungdoms Landsorganisation 1932-35, opstillet s. venstres folketingskandidat i Roskildekredsens 1943 og 1945, formd. f. Dansk Lytter- og Fjernseerforening 1942-61, f. Advokatforeningen i Roskilde s. 1962, medl. af radiatorådet s. 1950, sammes programudvalg s. 1954 og forretningsudvalg s. 1959, medl. af best. f. Livsforsikringselskabet Frem-



M. Elmertoft
landsrettsagfører
Roskilde



I. Enemark
seminarielektor
Tønder



P. L. Engelbrechtsen
skoledirektør
Horsens

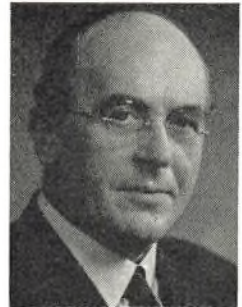

F. V. E. Engell
fhv. afdelingsarkitekt
Klampenborg

tiden s. 1954, formd. 1963, formd. f. Forsikrings-selskabet Frejr 1963, medstifter af og formd. f. Foreningen Det frie Nord, Roskilde afd. og næst-formd. f. Foreningen Norden, Roskilde afd. m. v. Adr.: Kong Valdemarsvej 21, Roskilde.

Elving, Jens, kommandør (R. 2/4 1960) (H.T.S.) (N.St.O.3¹). (Stb. 1939–45 St.) (Stb.F.&G.St.) (Stb. Kr.M.) (Stb. 1939–45 St.); f. 19/6 1917 i Kbhvn. Adr.: Havnegade 1, Kbhvn. K.

Enemark, Inger, seminarielektor (R. 9/11 1962); f. 26/2 1897 i Høgelund, Haderslev amt, datter af gårdejer Anders Enemark og hustru Marie, f. Ben-netsen; frekventeret statens gymnastikkurser 1927–28, tysk og østrigsk universitet og Kunstflidskolen, Kbhvn., studierejse t. Tyskland, lærer v. Tønder øvelsesskole 1924, v. Tønder statsseminarium 1945, lektor sst.; medl. af best. f. Dansk Gymnastikfor-ening, af best. f. Kronprinsesse Ingrid's Feriekomité for sønderjydske Børn, af best. f. De unges Grænseværn og af best. f. A/S Tønderhus. Adr.: Frilandsvvej 2, Tønder.

Engberg, Niels, kontorchef, cand. jur. (R. 13/10 1959); f. 13/3 1912 i Kbhvn., søn af sognepræst Gunner Engberg og hustru Elisabeth, f. Christen-sen; g. 20/5 1939 m. Christiane Clara E., f. Mer-mod; student 1931, cand. jur. 1939, fung. sekr. i østre landsret og socialministeriet s. å., i arbejds-og socialministeriet 1940, sekr. sst. 1941, fuldmæg-tig 1948, kontorchef i socialministeriet 1958. Adr.: Søllerødvej 62, Holte.

Engelbrechtsen, Peder Laurids, skoledirektør (R. 20/3 1963); f. 28/10 1897 i Vejen, Ribe amt, søn af gård- og teglværksejer Johs. Pedersen og hustru Ellen Marie, f. Engelbrechtsen; g. 11/8 1922 m. Signe Schjørring E., f. Richter; lærereksm. Jelling 1918, frekventeret Danmarks Lærerhøjskole 1924–25, student 1933, cand. phil. 1934, lærer v. Skibe-lund efterskole 1918–19, v. Den danske Privatskole, Haderslev 1919–20, v. Haderslev statsseminariums øvelsesskole 1920–30, v. Frbg. kommunale skole-væsen 1930–39, skoleinspektør v. Haderslev stats-

seminariums øvelsesskole 1939–50, skoledirektør v. Horsens kommunale skolevæsen s. 1950; medl. af eksamenskommissionen f. alm. forberedelses-eksm. v. universitetet 1939, amtsformd. f. Sydsles-vigsk Udvalg, Haderslev 1949, formd. f. Sønder-jydsk Forening, Horsens, medl. af udvalget vedr. læse- og undervisningsplaner 1958, af ekspertudvalg t. fremstilling af nordiske sprogplader u. Nordisk kulturkommission s. 1961, pædagogisk rådgiver f. Dansk Skoleforening, Flensborg s. 1961, censor v. lærereksm. s. 1959, præsident f. Horsens vestre Rotary Klub 1963–64, formd. f. Haderslev Skak-klub 1927–30, f. Haderslev Tennisklub 1927–30 og 1945–47; har skrevet: Vor Kirkes Historie, 1944; artikler i Danske Studier, Dansk Udsyn, Vore Børn m. fl.; medudgiver af læsebogsystemerne Danske Digtværker, 1928, Barnets Læsning, 1930, stil-systemet Øvelser i skriftlig Dansk, 1938, Normanns Skrivesystem, 1949; redaktør af Praktik. Håndbog for unge Lærere s. 1946.

Adr.: Carolinelundsvej 47, Horsens.

Engell, Frederik Vilhelm Emil, fhv. afdelings-arkitekt (R. 19/5 1959); f. 30/6 1890 i Viborg, søn af inspektør A. V. E. Engell og hustru Ytta Amalie, f. Fibeck; g. 6/11 1919 m. Mary E., f. Rasmussen; elev på Kunstakademiet 1913, medarbejder h. pro-fessor Sigurd Curmann, Stockholm 1917, h. pro-fessor Hack Kampmann, Kbhvn. 1919–24, afgang-eksm. fra Kunstakademiet 1921, ansat i stadsarki-tekstens direktorat 1924, kst. afdelingsarkitekt og stedfortræder f. stadsarkitekten 1942, udnævnt 1949, afsk. 1960; stadsarkitekstens medarbejder bl. a. v. udførelsen af springvandet på Enghave Plads, Eng-havevejs brandstation og regulering af Sortedam- og Peblingsøens bredder, studierejser t. Italien, Tyskland, Sverige og Finland; medl. af Kunstner-samfundets arkitektsektion s. 1918; har opført Jo-hannes Døbers kirke, Kbhvn., Herakles Springvan-det i Helsingør samt villaer; har udstillet fl. gange på Charlottenborg; tildelt C. F. Hansens opmun-tringspræmie 1922, akademiets guldmedalje 1924. Adr.: Bloksbjerg 14, Klampenborg.



K. H. Enrum
pens. overdyrlæge
Holbæk



P. B. A. Erichsen
professor
Gentofte



A. A. Eriksen
politiassistent I
Århus N.



L. V. Erner
pens. stationsforstander
Hellerup

Enrum, Kaj Hakon, pens. overdyrlæge (R. 17/10 1959); f. 20/7 1889 i Odense, søn af dyrlæge Carl Nielsen og hustru Andrine Cecilie, f. Møller; g. 4/5 1917 m. Frida E., f. Wissing; student 1907, cand. med. vetr. 1913, dyrlægeass. 1913–14, reservedyrlæge v. Kolding Andels-Svineslagteri's kødkontrol 1914, v. Holbæk Andels-Svineslagteri 1920, overdyrlæge sst. 1924–60; medl. af best. f. Holbæk amts Dyrlægeforening 1930–35, sen. formd. og æresmedl.; har skrevet: afhandlinger i tidsskrifter.

Adr.: Blegdammen 6, Holbæk.

Erichsen, Poul Balder Allin, professor (R. 5/8 1961); f. 10/2 1910 i Århus, søn af sekr. Poul Erichsen og hustru Ellen, f. Allin; g. 3/10 1930 m. Lise A. E., f. Abrahams; store eksm. fra Det kgl. danske Musikkonservatorium 1933, medstifter af Blæserkvintetten af 1932, soloklarinetist i Danmarks Radios symfoniorkester 1936–62, till. lærer v. musikkonservatoriet 1955, professor sst. s. 1962; formd. f. Foreningen Danmarks Radios Symfoniorkester 1954–56, medl. af best. f. Musikkonservatoriets lærerforening 1955, næstformd. f. Foreningen af Professorer v. Det kgl. danske Musikkonservatorium 1963; har bl. a. komponeret: Obokvintet, 1931; Scherzo for klaver, 1935; Tre Gratier, symfonisk suite for orkester, 1942; Suite for Kammerensemble, 1945; Introduktion og Allegro for orkester, 1948; solist v. symfonikoncerter samt kammermusiker.

Adr.: Søager 14, Gentofte.

Eriksen, Axel Alexander, politiassistent I (R. 16/12 1963) (H.T.P.) (R.V.M.); f. 12/12 1896 i Århus, søn af murerformd. Jens P. Eriksen og hustru Jensine Karoline, f. Poulsen; udd. s. børstebinder, ansat v. Århus kommunale politi 1921, overbetjent I 1939, politiass. II 1946, s. 1953 politiass. I og leder af udrykningstjenesten; medl. af best. f. Aarhus Politiforening 1940–42, bedriftsværnsleder 1949–54, kursusesleder i region II's udrykningstjeneste s. 1953, kompagnichef i politiets hjemmevernskompani 1957–62, medl. af Otiumordenen.

Adr.: Fridtjof Nansens Vej 27, Århus N.

Erlandsson, Hans Frederik Vilhelm, kriminalassistent I (R. 3/9 1962) (H.T.P.).

Adr.: Borups Allé 131, Kbhvn. N.

Erner, Louis Verner, pens. stationsforstander (R. 21/4 1960) (Ty.F.R.F.3'); f. 27/7 1895 i Hellerup, Kbhvn.s amt, søn af murermester Johan Nielsen og hustru Karoline, f. Jørgensen; g. 15/5 1924 m. Anna F., f. Andersen; realeksm. 1911, trafikalev v. DSB 1912, trafikass. på sjællandske og jyske stationer, overtrafikass. v. Kbhvn.s hovedbanegård 1939, trafikkontrollør sst. 1947, stationsforstander i Gedser 1954–63.

Adr.: Almevej 2 B, Hellerup.

Ernst, Herluf, overingeniør (R. 14/10 1963); f. 11/8 1911 i Kbhvn., søn af overlæge Niels Peter Ernst og hustru Margrethe, f. Dalberg; g. 9/10 1937 m. Grete E., f. Blach; student 1930, cand. polyt. 1935, ingeniør i Gentofte kommune s. å., i A/S Højgaard & Schultz 1936, i fa. Wright, Thomsen & Kjær 1937, i A/S Højgaard & Schultz 1944, overingeniør sst. 1960, till. arbejdspladschef f. firmaets arbejdsplads v. Fossaværket, Vestmanhavn, Færøerne 1951–53; medl. af byggeudvalget f. Christianskirken i Klaksvig 1961–63.

Adr.: Eivindsvej 37, Charlottenlund.

Ersbøll, Mads, politiassistent I (R. 3/9 1962).

Adr.: Egevej 3, Middelfart.

Ebensen, Christian, 1. koncertmester (R. 7/4 1962); 1. koncertmester v. Danmarks Radio.

Adr.: Amager Boulevard 118, Kbhvn. S.

Eskelund, Arne Hjarup, direktør, fhv. konsul (R. 27/4 1959); f. 9/1 1895 i Tørring, Ringkøbing amt, søn af sognepræst Peter Eskelund og hustru Elisa, f. Meisling; g. 1° 9/8 1919 m. Kay E., f. Green, død 1963, g. 2° 8/2 1964 m. Ulla Elisabeth E., f. Winkel; student 1913, cand. phil. 1915, juridisk embedseksm. 1. del, hovedbogholder i fa. Winkel & Gedde Ltd., Kobe, Japan u. Transatlantisk Compagni 1919–21, eksporthchef i fa. Frazer & Co. Ltd., Shanghai 1921–24, underdirektør i fa. Cold-



H. Ernst
overingeniør
Charlottenlund



J. Ferbing
afdelingsingeniør
Værløse



N. O. M. Fick
proprietær
Skårup Fyn



J. Filipsen
landbrugslærer, forpagter
Korinth

beck MacGregor Export Ltd., Shanghai 1924–27, direktør 1927–29, eget im- og eksportfirma i Shanghai 1929–31, direktør f. og medindehaver af fa. Knipschildt & Eskelund Ltd., Shanghai 1939–49, generalagent f. østen f. Cook & Co. Inc. Memphis, Tennessee 1950, till. stifter af og direktør f. firmaets associerede selskab i Japan: Cook & Co. Inc. General Far Eastern Agency, generalagent f. samme firma i de skandinaviske lande og direktør f. Kbhvn.s kontoret 1959 (Cook & Co. Inc. Scandinavian Agency), generalagent f. Cook Grains Inc. f. Skandinavien s. 1962, till. dansk konsul i Osaka m. fl. steder 1953–59; formd. f. det danske handelskammer, Shanghai 1948, fl. danske tillidshverv.

Adr.: Bloksbjerg 15, Klampenborg.

Eskesen, Arne, navigationsskoleforstander (R. 1/12 1961); f. 31/12 1899 i Hvidbjerg Vesten A, Thisted amt, søn af klitplantør Hans P. Eskesen og hustru Marie, f. Drewsen; g. 11/3 1925 m. Dorthea Marie E., f. Lubecker; udd. s. sømd., styrmandseks., Fanø 1923, skibsførereksm. sst. s. å., præliminæreksm. 1927, frekventeret Polyteknisk Lærestanstalt, lærer på Fanø Navigationsskole 1930, inspektør sst. 1948, forstander s. 1954; censor på egnens realskoler s. 1935, fl. lokale tillidshverv.

Adr.: Bavnebjerg Toft, Nordby Fanø.

Estoft, Frede Gunnar Richard, politiassistent I (R. 3/9 1962) (H.T.P.); f. 7/2 1896 på Frbg., søn af maskinpasser Hans Nielsen og hustru Marie, f. Andersen; g. m. Grethe E., f. Olsen; udd. s. elektrotekniker, ansat i Kbhvn.s politi 1919, inspektionsbetjent 1932, overbetjent I 1938, politiass. II 1941, I 1946, till. leder af politiets tjenestehundeafd. 1933–58, af politiets uniforms- og udrustningsafd. s. 1958; medl. af forretningsudvalget f. Landsforeningen for Politihundesagen i Danmark.

Adr.: Rørmosevej 16, Kbhvn. NV.

Evensen, Gudmund, kriminaldommer (R. 17/2 1960); f. 18/5 1908 i Grønland, søn af kolonibestyrer I. P. Evensen og hustru Margrethe Frederikke, f. Evensen; g. 10/11 1933 m. Nina E., f. Agersted;

student 1926, cand. jur. 1932, dommerfuldmægtig i Nyborg 1933, i Hjørring 1939, i Brønderslev 1940, i Middelfart 1947, i Helsingør 1952, kriminaldommer i Randers s. 1956; formd. f. afvandringskommissionen f. Randers amtsrådskreds s. 1962.

Adr.: Århusvej 13, Randers.

Fabricius, Paul Jacob Andreas, direktør, konsul (R. 25/5 1959); f. 14/6 1914 i Kbhvn., søn af overretssagfører Otto Fabricius og hustru Signe, f. Bøberg; g. 1° m. Elsa F., f. Ståhl, ægteskabet opløst, g. 2° 2/8 1949 m. Maja F., f. Tegner, ægteskabet opløst, g. 3° 11/11 1961 m. Alice F., f. Rutoft; eksm. fra Niels Brocks handelsskole 1932, volontør i grossistfa., Frankfurt a. M. s. å., videreudd. i fa. Lever Brothers & Unilever Ltd., England 1933–36, afdelingschef i AB Sunlight, Stockholm 1937, salgschef i Vinolia Co. AB, Stockholm 1938–40, adm. direktør sst. 1941–45, adm. direktør f. Sunlight Fabrikkerne A/S 1945–61, till. direktør f. Vinolia Co. A/S, Kbhvn. 1953–61, direktør f. Unilever-selskaberne i Australien s. 1961, till. dansk honorær konsul i Sydney s. 1963; medl. af best. f. Sunlight Fabrikkerne A/S s. 1945, f. Vinolia Co. A/S, Kbhvn. s. 1946, f. Blå Bånds Produkter A/S s. 1956, formd. f. Salgs- og Reklameforeningen, Kbhvn. 1948–54, f. Dansk Salgs- og Reklameforbund 1949–61, medl. af præsident f. Nordisk Salgs- og Reklameforbund, vicepræsident 1953, præsident 1954–58, Danmarks repræsentant i Det internationale Handelskammers Commission on Advertising 1955, vicepræsident i Commission on Distribution 1957–61, formd. f. Dansk Erhvervslivs Pris for Afsætningsøkonomisk Forskning 1957–61, medl. af Turistrådet 1948–61, formd. f. best. f. Dansk Oplagskontrol og Oplagstælling 1948–61, næstformd. f. forretningsudvalget for Det danske Emballageinstitut 1952, formd. 1955–60, medl. af best. f. Den danske Ballet og Musik Festival 1956, formd. 1958–61, medl. af landskomitéen for Dansk Røde Kors 1957–61, censor v. Handelshøjskolen, Kbhvn. 1959–61, medl. af best. f. den australske nationalkomité af Det internationale Handelskammer 1962,



M. P. V. S. Filtenborg
provst emer.
Gram



J. A. J. D. Fischer
pens. maskinmester
Kbhvn. Ø.



G. S. Fjelrad
domorganist
Århus C.



C. C. Fjerdingsstad
spilvsmed
Taverny, Frankrig

næstformd. 1963, formd. f. Inaugural Committee for the Chair of Marketing 1963.

Adr.: 39 Derby Street, Vauluse, Sydney, N.S.W., Australien.

Falkenberg, Anton Johannes Marius, pens. politiassistent I (R. 16/4 1959); f. 24/7 1897 i Haderslev, søn af lods Jacob Falkenberg og hustru Ane, f. Pedersen; g. 3/7 1925 m. Marie F., f. Heiselberg; sømd. i udenrigsfart, ansat i Tønder ordenspoliti 1923–27, v. fremmedtilsynet i Kruså 1927–36, overbetjent sst. 1936–40, i rigspolitiets økonomiske forvaltning, Kbhvn. 1940, politiass. II 1941, I 1952, politiass. I og stationsleder i Tønder 1956–61; formd. f. sønderjysk Politiforening, medl. af Dansk Politiforbunds hovedbest.; tildelt Den kgl. Belønningsmedalje II m. krone 1935.

Adr.: Storegade 3, Tønder.

Feilberg, Kjeld Peter, major (R. 2/2 1961) (H.T.H.); major af infanteriet.

Adr.: Holbækvej 42, Roskilde.

Fejerskov, Peder Ingemann, fhv. direktør (R. 10/3 1960); f. 18/8 1893 i Rind, Ringkøbing amt, søn af sognefoged, gårdejer P. Fejerskov og hustru Antomine, f. Rasmussen; g. 19/3 1948 m. Karen Lea F., f. Kirkegaard-Petersen; handelsudd., eksm. fra den jyske Handelshøjskole, Århus, bogholder h. tømmerhandler Poul Andersen, Holstebro, direktør f. A/S Poul Andersens Tømmerhandel, Holstebro 1925–63; medl. af handelsministeriets censorudvalg f. Nordjylland 1928, formd. 1945, medl. af best. f. Holstebro Handelsstandsforening 1938, formd. 1952–63, medl. af handelsministeriets eksamenskommission f. handelsskolerne 1945, af best. f. Den jyske Handelsstands Centralforening 1955, f. Den jyske Handelshøjskole 1956, f. Handelsungdommens uddannelsesfond 1958.

Adr.: »Birkevang«, Holstebro.

Ferbing, Jean, afdelingsingeniør (R. 27/5 1961); f. 19/4 1916 i Kbhvn., søn af kaptajn Johs. Jensen og hustru Inger Katerine, f. Sørensen; g. 21/9 1947

m. Ellen F., f. Ladegaard Pedersen; student 1934, cand. polyt. 1942, ingeniør fl. steder 1942–44, i fabriktilsynet 1944–46, kontraktansat i hærens flyvetropper 1946, fast ansat i flyvevåbnet 1950, afdelingsingeniør i flyverkommandoen 1959, i flyvematerielkommandoen s. 1963; medl. af best. f. Foreningen af Ingeniører i Forsvarets tjeneste 1956–60, af Værløse kommunes ungdomsnævn 1959, formd. f. Folkeligt Oplysnings Forbund i Værløse, grupperådsformand f. KFUM-Spejderne sst. og formd. f. Teaterforeningen »Systjernes scenen«.

Adr.: Ballerupvej 57, Værløse.

Fick, Niels Ove Mikael, proprietær (R. 18/4 1959); f. 4/4 1908 i Svendborg, søn af proprietær og mejeriejer Mikkel Fick og hustru Ane, f. Jensen; g. 19/11 1938 m. Margrethe Sofie F., f. Hansen; realeksm. 1924, landvæsenselev 1924–29, frekventeret Skårup landbrugsskole 1932–33, bestyrer på »Juliegård«, Skårup Fyn 1933, overtaget gården 1958, till. major af res. 1962; medl. af Skårup sogneråd s. 1962.

Adr.: »Juliegård«, Skårup Fyn.

Filipson, Jens, landbrugslærer, forpagter (R. 25/9 1963); f. 14/3 1906 i Bregninge (Ærø), Svendborg amt, søn af mejeribestyrer, gårdejer Filip Peder Filipson og hustru Ane Marie, f. Knudsen; g. 8/1 1932 m. Hansine F., f. Jensen Høj; udd. v. landbrug, cand. agro. 1931, ass. v. De samvirkende Landboforeninger i Fyens stift s. å., konsulent f. Årup omegns og Vends herreds landboforeninger 1932–36, f. Fællesledelsen af Kvægavls- og Kontrolforeninger i Fyens stift 1936, lærer v. Korinth landbrugsskole s. 1939, till. forpagtet »Holmelund«, Korinth 1945; medl. af best. f. Foreningen af danske Landbrugskandidater 1940–53, f. Fåborg-Midtfyns Kvægavlsforening s. 1947, formd. s. 1960, medl. af best. f. De samvirkende Kvægavlsforeninger m. kunstig sædovertøring s. 1947, formd. s. 1959, formd. f. De samv. Kvægavlsforeningers faste voldgift s. 1944, medl. af landbrugsministeriets vaccineudvalg 1952–55, medl. af landbrugsministeriets

kvalitetsudvalg f. eksport og import af aviskvæg s. 1955.

Adr.: Korinth.

Filtenborg, Mikkel Peter Vilhelm Søndergaard, provst emer. (R. 7/4 1960); f. 19/9 1891 i Idskov, Hjørring amt, søn af købmd. Christen Mikkelsen Filtenborg og hustru Mathilde Josefine Dorthea, f. Nielsen; g. 29/9 1926 m. Ruth Linda F., f. v. Sicard; student 1910, cand. theol. 1921, sognepræst i Fole s. å., provst sst. 1951–61; kredsforbundsformd. f. Dansk Missions Selskab i Tørningehavn 1940–64, formd. f. Fole skolekommission 1940–58, medl. af best. f. Nordisk Østmission s. 1953, udg. af slægtsbogen »Sejer Olesen Leth og hans Slægt« 1938.

Adr.: Kirkeallé 18, Gram.

Finne, Carl Peter, pens. overmekaniker (R. 29/1 1961) (H.T.S.); f. 11/1 1901 i Neksø, søn af fiske-skipper Claus Finne og hustru Anne, f. Ipsen; g. 24/11 1923 m. Valborg F., f. Lund; udd. s. sømd., dækskonstabel i søværnet 1923, minemekaniker II sst. 1937, I 1938, overmekaniker 1945, overmekaniker I 1951–60.

Adr.: Strandlodsvej 14, Kbhvns. S.

Fischer, Johan Andreas Jørgen David, pens. maskinmester (R. 6/2 1963); f. 29/3 1893 i Varde, søn af togfører J. A. Fischer og hustru Ane Johanne, f. Madsen; g. 22/12 1922 m. Oda Andrea Ingeborg, f. Billing; udd. s. smed og maskinarbejder, Køng 1907–11, torpedohåndværker i søværnet 1911–13, alm. maskinmestereksm., Kbhvn. 1913, udvidet maskinmestereksm. m. tillægsprøve i elektroteknik 1921, maskinassistent og -mester i handelsflåden 1913–16 og 1918–20, aftjent værnepligt v. kystartilleriet 1916–18, maskinmester i Det Store Nordiske Telegraf-Selskab 1922–50 (maskinchef 1939–50), lagerbogholder v. selskabets fabrik 1950, chef f. fabrikkens produktionsplanlægning m. m. 1951, souchef 1954–63; medl. af best. f. Maskinmestrenes Forening 1920–30 og 1947–53, medl. af repræsentantskabet f. Fællesrepræsentationen for danske Arbejdsleder- og tekniske Funktionærforeninger 1925–30 og 1947–53, suppleant t. Søfarts-kommissionen af 1947, medl. af Dansk Standardiseringsråds standardiseringsudvalg for Olier til teknisk brug, till. formd. f. og medl. af underudvalg, medl. af sammes Arbejdsudvalg for Markeringsfarver, dansk delegeret v. kongres inden for International Organization for Standardization Petroleum Products, London 1955, medlemmer v. håndværksprøven f. maskinmestre v. Teknologisk Institut, Kbhvn., leder af samme prøve v. Jysk Teknologisk Institut, Århus 1952–59, eksaminator v. motor- og maskinpasserprøve, Kbhvn. 1950–59, censor v. maskinisteksm. 1960, maskinkyndig dommer i Sø- og Handelsretten 1951–63, medl. af overskibstilsynet 1952–63, af senioratet f. Foreningen af Sø- og Handelsrettens Medlemmer, formd. f. Danske Flygtninges Klub, Kalmar 1944–45, f. Kalmar Lens afd. af Danske Lønarbejderes Sammenslutning i Sverige 1944–45; medarbejder v. Tidsskrift for Maskin-

væsen, redaktør af Haandbog for Maskinmestre, 2. udg. 1940; foredragsholder v. Søfartsteknisk Konference, Helsingfors 1937; har skrevet: Jordolien, 1932.

Adr.: Strandboulevarden 20, Kbhvn. Ø.

Fisker, Ernst, afdelingsingeniør (R. 6/7 1959); afdelingsingeniør v. våbenarsenalet.

Adr.: Hegnestsvej 8, Allerød.

Fisker, Karlo, provst* (R. 22/3 1960); f. 9/1 1895 i Jels, Haderslev amt.

Adr.: Nykøbing M.

* Provst Karlo Fisker, Nykøbing M., er afdød ved døden 13/11 1961.

Fisker, Knud Erik, sektionschef (R. 10/9 1963); sektionschef i CF-korpset.

Adr.: c/o Civilforsvaret, Tordenskjoldsgade 27, Kbhvn. K.

Fjelrad, Georg Søren, domorganist (R. 27/3 1963); f. 19/11 1901 i Odense, søn af musiker P. Fjelrad og hustru Hanna, f. Sørensen; g. 14/5 1926 m. Inger F., f. Bach; organisteksm. 1918, frekventeret Leipziger konservatoriet 1920–21, debut i Kbhvn. 1922, organist v. Thisted kirke s. å., organist og kantor v. Sankt Pauls Kirke i Århus 1927, v. Odense domkirke 1948, v. Århus domkirke s. 1955; till. lærer v. Det jyske Musikkonservatorium 1927–48 og s. 1955; orgelkoncerter i Danmark, Norge, Sverige, Finland, Belgien og Tyskland; medl. af best. f. Det jyske Musikkonservatorium 1944–48 og 1960–63, f. Musikpædagogisk Forening 1952–55, f. Samfundet Dansk Kirkesang s. 1954, f. Det fynske Musikkonservatorium 1949–55, f. Dansk Organist- og Kantorsamfund 1955–60, overdirigent f. De samlede jydsk Sangforeninger 1935–60.

Adr.: Skolegade 15–17, Århus C.

Fjordingstad, Carl Christian, sølvsmed (R. 14/9 1961) (F.M.M.) (F.K.K.); f. 30/8 1891 på Christiansø, Bornholms amt, søn af fyrrmester Carl Peter Fjordingstad og hustru Helga Marie, f. Zøylner; g. 18/1 1952 m. Leila F., f. Djemil; udd. s. sølvsmed i Kbhvn., udstillet på Charlottenborg 1913, Paris 1925 m. fl., eget værksted på Skagen 1911–14, bosat i Frankrig s. 1915, kunstnerisk leder af Sølvvarefabrikken Chistofle, Paris; medl. af Salon d'Automne dommerkomité 1937; talrige arbejder på franske og amerikanske museer.

Adr.: Taverny, Seine et Oise, Frankrig.

Flach, Wilhelm Jørgen, garveridirektør (R. 21/8 1959); f. 4/7 1901 i Århus, søn af direktør Vilh. Flach og hustru Olga, f. Mattesen; g. 19/9 1936 m. Else F., f. Maltha-Rasmussen; realeks. 1917, udd. h. faderen 1917–21, eksm. fra Den jyske Handelshøjskole 1923, videreudd. i fa. Heine & Fleischmann, Altona og fa. Barchrach & Loeb, Hamburg 1923–25, garver og rejsende i nuværende virksomhed 1925, meddirektør sst. 1929, adm. direktør 1957; medl. af Foreningen af danske Læderfabrikanter, af best. s. 1958, næstformd. f. Garverfor-



W. J. Flach
garveridirektør
Risskov



E. V. Floto
overgartner
Kbhvn. K.



C. A. V. Foght
fhv. stationsforstander
Struer



A. V. R. Franck
pens. trafikinspektør
Kbhvn. V.

eningen i Danmark, medl. af best. f. Nordisk Læderforskningsråd, f. Den danske Læderindustri Forskningsfond, f. A/S Carl Flachs Garverier, Århus.

Adr.: Vedbendvej 4, Risskov.

Flagstad, Bengt, politimester (R. 9/3 1963) (H. T.P.) (S.V.3.); f. 28/3 1908 på Frbg., søn af rektor Chr. Benedict Flagstad og hustru Henriette, f. Goos; g. 25/3 1937 m. Erna Nancy Harriet F., f. Johansen; student 1929, cand. jur. 1936, dommerfuldmægtig 1937–38, sekr. h. rigspolitichefen 1938, sen. fuldmægtig sst., politifuldmægtig i Horsens 1953, politimester i Toftlund politikreds 1960, till. lærer på politiskolen 1940–53, souschef 1953, instruktør i Kbhvn.s politis udrykningstjeneste 1949–53, anklager v. Kbhvn.s byret 1949–53, lærer på bygmesterskolen, Horsens 1956–60, censor på politiskolen s. 1954; formd. f. sportssammenslutningen, Horsens 1956–60, f. det kommunale fritidsudvalg 1958–60, f. Horsens Turistforening 1960, medl. af ungdomsnævnet i Horsens 1957–60; medstifter af selvforsvarssystemet FJ-systemet, indført i politiet 1952; har skrevet artikler i politiets fagpresse.

Adr.: Vestergade 2, Toftlund.

Floto, Ernst Vilhelm, overgartner (R. 29/5 1962); f. 23/9 1902 i Græsted, Frederiksborg amt, søn af bagermester Friederich Wilhelm Gustav Floto og hustru Nicoline Marie, f. Larsen; g. 6/10 1932 m. Vera Cecilia F., f. Bendixen; udd. s. gartner 1918–22, havebrugskandidat 1925, gartnermedhjælper i Kbhvn.s universitets botaniske have 1925–27, studieophold i England 1927–28, afdelingsgartner v. botanisk have 1928, botanisk gartner (overgartner) sst. 1956; censor v. Landbohøjskolen s. 1938, medl. af best. f. Selskabet for Stuekultur 1935–37, af repræsentantskabet f. Alm. dansk Gartnerforening s. 1950, sekr. f. sammes Københavnskreds s. 1948 og f. Foreningen af danske Havebrugskandidater 1950–58, vurderingsmd. vedr. mark- og vejfred beskikket af Kbhvn.s magistrat,

tilsynsførende m. arbejdet v. Universitetsparken og fl. have- og parkanlæg u. undervisningsministeriet. Adr.: Ø. Farimagsgade 2 B, Kbhvn. K.

Foght, Carl Axel Valdemar, fhv. stationsforstander (R. 13/7 1959); f. 6/3 1892 på Frbg., søn af lokomotivfører Peter Sophus Vald. Foght og hustru Laura Vilhelmine, f. Olsen; g. 24/5 1921 m. Anna Jakobine Valborg Olivia F., f. Nielsen; realeksm. 1908, trafikalev i DSB 1908 (Løgten, Langå, Helsingør og Hørdum), trafikmedhjælper i Østrup 1911, i Viborg 1912, i Struer 1916, trafikass. sst. 1917, overass. 1934, trafikkontrollør 1945, stationsforstander 1954–61; medl. af hjemmeværnet s. 1951, leder af jernbaneafd. u. Struer hjemmeforsvarskompagni 1953–54, medl. af tilsynsrådet f. Struer og Omegns Sparekasse s. 1944.

Adr.: Torvegade 6, Struer.

Franck, Axel Vilhelm Rodskjer, pens. trafikinspektør (R. 25/7 1961); f. 1/9 1893 i Usserød, Frederiksborg amt, søn af fabrikør ved Den militære Klædefabrik Gustav Emil Franck og hustru Elisa, f. Rodskjer; g. 16/10 1921 m. Carla F., f. Christensen; realeksm. 1910, frekventeret handelskursus, elev i DSB, trafikmedhjælper 1913, trafikass. 1918, overass. 1935, trafikkontrollør 1943, trafikinspektør 1953–63.

Adr.: Jacobys Allé 12, Kbhvn. V.

Franck, Sigurd, stabslæge, dr. med. (R. 4/10 1960); f. 16/9 1903 på Frederiksberg, søn af skoleinspektør Sofus Franck og hustru Magna, f. Schou; g. 28/9 1937 m. læge Grethe F., f. Iversen; student 1922, cand. med. 1930, dr. med. 1936, specialistanerkendelse i kirurgi 1941, i ortopædi 1942, 2. reservekirurg v. Sundby hospital 1937–40, 1. reservekirurg v. Ortopædisk hospital, Århus 1940–42, v. Sundby hospital 1942–47, till. skibslæge i ØK 1932, assisterende læge v. direktoratet f. ulykkesforsikringen 1938–42, v. invalideforsikringsretten 1944–47, overlæge i kirurgi og ortopædi v. sidstnævnte s. 1952, overkirurg (midlertidig stabslæge) v. den danske brigade og chef f. centralhospitalet



S. Franck
stabslæge, dr. med.
Kbhvn. Ø.



E. B. Frandsen
fyrmester
Nakkehoved Fyr pr.
Gilleleje

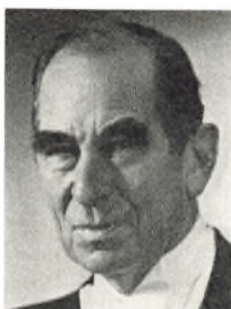

H. R. V. Frandsen
direktør
Kbhvn. F.



M. C. Frederiksen
kontorchef, cand. jur.
Lyngby

talet 1947–49, kommandolæge v. det danske kommando, overkirurg v. og chef f. garnissonssygehuset 1949–52, overlæge i forsvarrets lægekorps, stabslæge og divisionslæge v. 6. division 1956, kommandolæge v. østre landsdelskommando 1957, stabschef v. forsvarrets lægekorps 1961, hærkommandolæge 1963, till. læge v. Dansk Røde Kors' Ungarnsambulance 1956; lægekyndigt medl. af ulykkesforsikringsrådet s. 1953, medl. af jernbaneanstøtningsskudkommissionen s. 1953, af sygehusberedskabsnævnet s. 1957, suppleant i forsvarsministerens klageudvalg s. 1957, medl. s. 1963, medl. af Nato Military Agency for Standardization, Army Board, Army Medical Working Party s. 1957, medl. af sygehusberedskabsudvalget af 1960 s. 1961; har skrevet: Histo-fysiologiske Undersøgelser af Hypofyseforfalden (disputats, 1936), afhandlinger i danske og udenlandske tidsskrifter.

Adr.: Sortedam Dossering 99, Kbhvn. Ø.

Frandsen, Ejnar Bernhard, fyrmester (R. 2/4 1962); f. 3/9 1899 i Randers, søn af kontorist Jens Skytte Frandsen og hustru Emma Kirstine, f. Bernsdotter; g. 13/4 1925 m. Thora Agnethe F., f. Gram Jensen; telegrafist i flåden 1916–18, telegrafist i Ø.K. 1918, i fyrvæsenet 1924, elektroinstallatørreksm. 1928, fyrassistent v. fotometergalleriet 1928, fyrmester på Sprogø 1935, i Svaneke 1951, på Nakkehoved s. 1956.

Adr.: Nakkehoved Fyr, Gilleleje.

Frandsen, Ejnar Lund, kaptajnløjtnant (R. 9/5 1962) (H.T.S.); kaptajnløjtnant (S) i søværnet.

Adr.: Delfingade 55, Kbhvn. K.

Frandsen, Harry Robert Valdemar, direktør (R. 29/8 1960) (M.T.Kfh.); f. 20/1 1893 i Vamdrup, søn af overportør Lars P. Frandsen og hustru Nicoline, f. Møller; realeksm. 1910, ansat i konsul Lauritzens kulforretning, Esbjerg 1910–14, i dansk eksportfa. i Sibirien 1914–18, i Røde Kors, Rusland, Sibirien og Danmark 1921–23, beskæftiget i filmsbranchen i Tyskland og Østrig 1923–27, repræsentant f. Fox-film i Danmark 1928–46, till. di-

rektør f. Fasan-biografen, s. 1942 f. Roxy Teatret; formd. f. Fællesrepræsentationen for Danmarks Biografteatre s. 1956, medl. af Filmsrådet.

Adr.: C. F. Richsvej 28, Kbhvn. F.

Frandsen, Holger, politimester (R. 9/3 1963) (H. T.P.); f. 20/12 1908 i Nykøbing S., søn af tømmerrmester Niels Frandsen og hustru Anna, f. Pedersen; g. 21/7 1942 m. Astrid F., f. Skødt; student 1927, cand. jur. 1933, betjent i statspolitiet s. å., politifuldmægtig i Horsens 1936, politikommissær i Roskilde 1939, i Lyngby og Søllerød 1944, politimester i Saksøbing m. v. s. 1960.

Adr.: Rådhusgade 4, Saksøbing.

Frank, Erika Nielsine Marie, f. Vestergaard, kontorchef (R. 7/12 1961); kontorchef i finansernes centralstyrelse.

Adr.: Roskilde.

Frederiksen, Gunnar, 2. koncertmester (R. 5/8 1961); f. 21/2 1902 i Lettebæk, Odense amt, søn af friskolelærer Rs. Frederiksen og hustru Marie; g. 14/12 1926 m. Else F., f. Kjellerup; frekventeret Det kgl. danske Musikkonservatorium, Kbhvn. 1917–21, violinist bl. a. på hotel d'Angleterre, kapelmester på hotel Phønix, bratschist i Danmarks Radio 1931, 2. koncertmester sst. s. 1957; medl. af best. f. Københavns Musik- og Orkesterforening, f. Dansk Musikerforbund og f. Radioorkestret.

Adr.: Hovedgaden 95 C, Lyngby.

Frederiksen, Henner Friser, fhv. konsul (R. 9/7 1960) (Chr.X.E.M.); fhv. konsul i Vancouver.

Adr.: 401 Marine Building, Vancouver B.C., Canada.

Frederiksen, Mogens Christian, kontorchef, cand. jur. (R. 2/4 1961); f. 7/10 1918 på Frbg., søn af maskinmester Frederik Chr. Frederiksen og hustru Dagmar Marie, f. Nielsen; g. 16/10 1948 m. Jytte F., f. Kaalund Petersen; student 1937, cand. jur. 1944, sagførerfuldmægtig i Lyngby s. å., fung. sekr. i arbejds- og socialministeriet 1945, tjenstgørende



P. E. Frederiksen
oberstløjtnant
Kbhvn. K.



M. Fremming
orlogskaptajn
Kbhvn. S.



P. H. Freudenthal
fhv. overlæge, dr. med.
Kbhvn. V.



P. Fribert
overskibsinspektør
Virum

fuldmægtig h. statsadvokaten i Sønderborg 1946, fung. sekr. i arbejds- og socialministeriet 1947, udnævnt 1948, fuldmægtig 1955, ekspeditionssekr. i forsvarsministeriet 1956, kontorchef f. sammes Atlantpagtkontor 1960, till. ministersekr. 1947–50 og fuldmægtig i Grønlandsministeriet 1950–60.

Adr.: Kornagervej 31, Lyngby.

Frederiksen, Olaf Leifhold, major (R. 4/10 1960); major af infanteriet.

Adr.: Hvorupgård.

Frederiksen, Poul Erik, oberstløjtnant (R. 18/4 1962) (N.St.O.3¹). (H.T.H.); f. 17/12 1916 i Slagelse, Sorø amt, søn af installationskontrollør v. SEAS Anker Amanuel Frederiksen og hustru Rosalie Marie Frederiksen, f. Petersen; g. m. Lizzie Hermann F., f. Larsen; student 1936, premierløjtnant 1940, kaptajnløjtnant 1946, gennemgået geodætisk kursus, deltaget i Geodætisk Instituts ekspeditioner t. Vestgrønland 1946 og 1947, kompagnichef v. 5. Regiment 1946–48, generalstabskursus 1948–49, tjenstgørende i Generalstaben, senere Hærstaben 1949–52, ved Skydeskolen for Håndvåben 1952–56, kompagnichef v. Falsterske Fodregiment 1956; bataljonskommandør v. Jydske Fodregiment, oberstløjtnant 1957, 1957–60 bataljonschef v. samme regiment, chef f. DANOR BN V i Gaza 1958–59; stabschef v. 6. Division 1960–61, stabschef hos Generalinspektøren for Infanteriet siden 1961, De Danske Skytte-, Gymnastik- og Idrætsforeningers og till. Justitsministeriets aut. skydeinspektør 1954–56 for Sjælland og Lolland-Falster, f. Jylland-Fyn 1958–60; tildelt Det norske frivillige Skyttevæsens hæderstegn og UNEF-medaljen.

Adr.: Rigensgade 9, Kbhvn. K.

Fremming, Malta, orlogskaptajn (M) (R. 2/4 1962) (H.T.S.); f. 8/2 1914 i Kbhvn.; g. 10/2 1941 m. Anna F., f. Laursen; udd. s. kleinsmed, maskinmestereksm. 1936, værnepligtig maskinist s. å., maskinass. i søværnet 1938, maskinkadet II af res. 1939, undermaskinmester II 1940, I 1946, maskinkaptajnløjtnant 1951, orlogskaptajn (M) s. 1958.

Adr.: Markmandsgade 5, Kbhvn. S.

Freudenthal, Poul Hjalmar, fhv. overlæge, dr. med. (R. 2/2 1960); f. 27/2 1895 i Kbhvn., søn af slagtermester Carl Friderich Wilhelm Freudenthal og hustru Elisa Petra, f. Sørensen; g. 1° 8/10 1929 m. Lillian F., f. Meyer, død 1933, g. 2° 15/7 1937 m. Eli F., f. Glud, ægteskabet opløst 1957; student 1912, cand. med. jan. 1920, dr. med. 1927, specialistanerkendelse i kirurgi 1933, i gynækologi 1934, i patologisk anatomi 1934, i fødselshjælp 1938, overlæge i hæren 1935–60, afdelingslæge v. kommunehospitalets gynækologiske afd. 1940–42, specialpraksis og privatklinik i Kbhvn. s. 1933, till. histolog v. Skt. Josephs hospital 1928–60, lærer i kirurgi v. sygeplejeskolen på Bispebjerg hospital 1929–37, lærer v. Officersskolen 1957–60; medl. af best. f. Lægernes Forsikringsforening s. 1929; stifter, udgiver og redaktør af tidsskriftet »Sund Levevis« 1935, redaktør af Dansk militær-medicinsk Selskabs tidsskrift »Militærlægen« 1949–58; har skrevet: Experimental Rickets, disputats 1927; Ultra-violette Straaler og Overtro, 1929; Kvinden–Moderen, 1936; Paa Tærskelen til Lægekunsten, 1936; Vejledning for Svangre, 1938; Efter 9. April – Danmarks Tarv, 1940; Den unge Moder, 1941; Sundhedslære, 1941; Eksperimentelle Studier over Havfloraens Vitaminindhold og Tangarters Næringsværdi samt studier over værdien af tangpulver som tillægsgoder i landbruget og dets betydning for vitaminindholdet i smør m. m., 1947–48; Om Vitamin i Alger, Investigations on the Vitamin content of Algae, 1949; Om Marsken og Vadehavet, 1952–53; Om Frygt, Angst og Karakterstyrke, 1951–52; Biopsykologiske Bemærkninger mod insemination, 1949, 1950, 1951 og 1952; Den barnløse Kvinde – og kunstgjort Befrugning, 1954; Strejftogt over Militærlægens Historie, 1955; videnskabelige arbejder over A-vitaminstudier, engelsk syge, undersøgelser om vitaminindholdet i danske smørprøver i forskellige årstider og efter forskellig fodersammensætning, folkeernæring, praktisk, legemlig og mental hygiejne m. m.; talrige kronikker i dagspressen, rejsebeskrivelser m. m.

Adr.: H. C. Ørstedes Vej 10, Kbhvn. V.



C. Friis
grosserer
Charlottenlund



H. E. Friis-Hansen
adm. direktør
Charlottenlund



N. Friis-Nielsen
kontorchef
Kbhvn. Ø.



G. V. Friis-Pedersen
fhv. kontorchef
Gentofte

Fribert, Povl, overskibsinspektør (R. 3/4 1963); f. 24/10 1913 i Kalundborg, søn af dommer Oscar S. Fribert og hustru Edith, f. Andersen; g. 17/2 1940 m. Nielsine Kristine F., f. Bröckmann; realeksm. 1929, eksaminand 1932, cand. polyt. 1939, ingeniør i A/S Burmeister & Wain s. å., v. statens skibstilsyn 1941, skibsinspektør sst. 1945, leder af inspektoratet f. Færøerne 1951, tjenstgørende i Kbhvn. 1956, overskibsinspektør s. 1958; delegeret v. konferencen om international konvention om sikkerhed for menneskeliv på søen, London 1960, Technical Officer v. IMCO, London s. 1963.

Adr.: Åbrinken 108, Virum.

Friedel, Marius Theodor, pens. fængselsforvalter (R. 16/12 1960); f. 17/11 1895 i Horsens, søn af brødkusk Peter Lorentz Theodor Friedel og hustru Else Marie, f. Sørensen; g. 16/5 1919 m. Petra Marie F., f. Pedersen (død 1961); kontorudd. 1912–16, bogholder i fa. Nordisk Handel, Horsens 1917–20, ass. på statsfængslet, Horsens 1920, på statsfængslet, Nyborg 1922–23, Vridsløse 1923–26, kontorfuldmægtig på statsfængslet i Horsens 1926, bogholder sst. 1938, fængselsforvalter 1941–60; medl. af og i best. f. fl. klubber og foreninger, bl. a. af best. f. Horsens Ungdomsforening, FDF og LYM, Horsens, revisor f. Dansk Pileyrkerforening.

Adr.: Stjernholmsgade 9, Horsens.

Friis, Auguste Margrethe, rektor, overbestyrerinde (R. 17/6 1959); f. 30/3 1901 i Styding, Haderslev amt, datter af fhv. proprietær og sekr. v. den sønderjyske domæneforvaltning Jacob Friis og hustru Anne Cathrine, f. Michaelsen; student 1919, cand. mag. 1931, timelærer v. Falkonergårdens gymnasium 1932, adjunkt sst. 1939–47, uden for nr. 1945–47, till. timelærer v. N. Zahles skole 1932, bestyrerinde f. sammes barneskole 1945, rektor f. N. Zahles skole s. 1947, till. overbestyrerinde f. Institution N. Zahles skole s. 1954; medl. af best. f. KFUK's hovedforening, Kbhvn., f. Diakonissestiftelsen og f. De private Gymnasieskolers Rektorforening.

Adr.: Nørre Voldgade 7, Kbhvn. K.

Friis, Christian, grosserer (R. 6/1 1961); f. 27/2 1897 i Kbhvn., søn af oberstløjtnant H. T. C. Friis og hustru Clara Marie, f. Sønderby; g. 2° 3/10 1956 m. Ingebjørg F., f. Leversby; elev i marinen 1913–17, søkadet, afsk. gr. sygdom 1917, ophold på plantager i Østen og ansat i import-eksportforretning i Singapore og Penang 1917–23, i J. Asmusens Korn- og Foderstofforretning, Kbhvn. 1924–30, egen virksomhed s. 1930; næstformd. f. Københavns Bedømmelses- og Voldgiftsudvalg f. korn- og foderstofbranchen på Kbhvn.s børs s. 1955, formd. f. Landsforeningen af Agent-Firmaer i Korn- og Foderstofbranchen s. 1955, medl. af Grosserer-Societetets komité 1953–62, af mæglerkommissionen 1961–63.

Adr.: Skovvej 89, Charlottenlund.

Friis, Jacob Jensen, gårdejer* (R. 10/5 1962); f. 13/4 1898 i Fjelstrup, Haderslev amt.

Adr.: Have pr. Fjelstrup.

* Gårdejer Jacob Jensen Friis, Have pr. Fjelstrup, er afgæet ved døden 28/6 1962.

Friis-Hansen, Hildur Edle, adm. direktør (R. 26/1 1963); f. 24/1 1908 i Kbhvn., datter af faktor Carel Hansen og hustru Andrea, f. Friis; handelsudd. i agentur- og handelsfirma, ansat i Nordisk Fjerfabrik A/S 1928, prokurist sst. 1943, vicedirektør 1957, adm. direktør s. 1961; medl. af best. f. Nordisk Fjerfabrik A/S s. 1961, f. Nordisk Kollegium s. 1961, f. H. O. Langes Fond s. 1961 og f. H. O. Langes Selchausdal Fond. s. 1961.

Adr.: Strandvejen 231, Charlottenlund.

Friis-Nielsen, Niels, kontorchef (R. 13/2 1963); f. 20/9 1898 i Ars, Ålborg amt, søn af tømrermester Jens Peter Nielsen og hustru, distriktsjorde-moder Ane Caroline, f. Friis; g. 15/5 1921 m. Ellen Margrethe F-N., f. Poulsen; realeksm. 1914, kontorudd. på Skanderborg dommerkontor 1915–18, kontorfuldmægtig h. sagfører N. Andersen, Ars 1919–20, stud. jur. og bogholderieksm. v. Kbhvn.s universitet 1920, fung. sekr. i Kbhvn.s Overpræsidium 1920–21, ass. v. 5. udskrivningskreds, Ålborg 1921, fuldmægtig sst. 1940, kontorchef v. 1.



S. H. Frølund
statsskovdirektør
Klampenborg



F. M. Fuglsang
pens. postmester
Odense



H. A. R. Fulling
kgl. kapelmusikus
Kbhvn. V.



J. J. Funch
kontorchef
Kbhvn. K.

udskrivningskreds, Kbhvn. 1954, till. lægdsbestyrer f. Frbg. kommune s. å.; medl. af og sekr. f. Sct. Markus sogns menighedsråd, Ålborg 1933–54, formd. f. rådets kirkelige gruppe, formd. f. FDF, Ålborg 1. kreds 1933–54, formd. f. Foreningen af Tjenestemænd ved Udskrivningsvæsenet 1948–49; diplomprøven fra Driftsorganisatorisk Lærestalt, Kbhvn. 1965; har skrevet: noveller, avisartikler og kronikker.

Adr.: Carl Johansgade 1, Kbhvn. Ø.

Friis-Pedersen, Gunnar Vilfred, fhv. kontorchef (R. 6/7 1959), f. 2/11 1888 i Sundbyvester, søn af pens. stabssergent, løjtnant Søren Pedersen og hustru Anna, f. Friis; g. 22/11 1924 m. Karen Margrethe F.-P., f. Schourup, præliminæreksamen fra Den Classenske Legatskole 1905, handelsuddannet i fa. Holger Petersen, hjemsendt s. sekundløjtnant i kystartilleriet, ansat i fa. Tvermoes & Abrahamson, senest som afdelingschef, 1912–1926, kontorchef i Canadian Pacific Railways 1930–34, fuldmægtig i Statens Udvandningskontor 1934–59, regnskabsfører i Vesterbro Ungdomsgård s. 1960, hovedkasserer i Kystartilleriforeningen 1933–52, formd. og vicepræsident f. foreningens Københavns afd. 1952–60, redaktør af Kystartilleri-Bladet s. 1936.

Adr.: Gentoftegade 56 F, Gentofte.

Frimodt-Møller, Johannes, overlæge, dr. med. (R. 27/4 1960).

Adr.: Union Mission, Arogyavaram, Chittoor District, Andhra Pradesh, India.

Frohn, Poul Ludvig Ove, forstander* (R. 19/6 1959); f. 3/1 1899 i Kbhvn.

Adr.: Jagtvej 219 C, Kbhvn. Ø.

* Forstander Poul Ludvig Ove Frohn, Jagtvej 219 C, Kbhvn. Ø., er afgået ved døden 26/9 1960.

From, Franz Gustav, professor, dr. phil. (R. 23/11 1961); f. 14/2 1914 i Agerskov, Haderslev amt, søn af gårdejer Anders From og hustru Anne Christine, f. Reimer; g. 6/5 1943 m. fil. mag. Sunna F., f. Groundstroem; student 1933, mag. art. 1939, dr. phil. 1953, medarbejder v. Kbhvn.s kom-

munes psykotekniske institut 1937, amanuensis v. Kbhvn.s universitet 1939, professor i psykologi sst. 1954, till. lærer i pædagogik v. Blågård seminarium 1948–50, i psykologi v. Danmarks lærerhøjskole s. 1951, lektor v. pædagogicum 1949–56; forelæsninger i psykologi v. Århus universitet 1951; næstformd. f. Dansk Psykologforening 1951–57, landsformd. f. Nordisk Sommeruniversitet 1954–62, medl. af udvalget f. samfundsforskning i Grønland 1955, formd. 1957, medl. af socialministeriets udvalg vedr. oprettelsen af et socialt forskningsinstitut 1955, af instituttets forskningsråd 1958, af det faglige råd v. Danmarks pædagogiske institut 1955, af den danske UNESCO-nationalkommissions socialvidenskabelige udvalg 1957, af best. f. Dansk sociologisk Selskab 1957–58, medl. af International Council of Scientific Research on Visual Information, Executive Committee 1961; har skrevet: Drøm og Neurose, 1944, 2. udg. 1951; Om oplevelsen af andres adfærd, disputats 1953; Psykologisk set, 1953; En psykolog snakker med, 1957; artikler i fagskrifter, dagbladskronikker m.m., redaktør af skriftserien Psykologiske Studier 1944–50, af Tidsskrift for Mentalhygiejne 1953–56, medl. af redaktionskomitéen f. Scandinavian Journal of Psychology s. 1959; tildelt Ekstrabladets videnskabspris 1953.

Adr.: Azaleavej 28, Kbhvn. Valby.

Frølund, Svend Hakon, statsskovdirektør (R. 23/11 1959) (F.M.A.1.); f. 10/9 1916 på Frbg., søn af højesteretspræsident Thomas Frølund og hustru Stella, f. Fleischer; g. 1941 m. Else Ejbøl F., f. Rasmussen; forskerkandidat 1941, bl. a. medhjælper v. skovtilsynet i Sorø amt 1941–42, forstass. v. statskovbruget 1942, skovrider 1953, skovdirektør 1958, till. inspektør v. prisdirektoratet 1944–53, overinspektør v. Sorø Akademis skovvæsen 1959; sekr. v. skovarbejderskolens tilsynsråd 1949–59, medl. af det danske FAO-udvalg 1954, chairman of FAO/ECE Study Group on Forest Workers' Training, Health and Safety 1954, medl. af Dansk Skovforenings tekniske udvalg 1955–59, formd. f. Danske Forstkandidaters Forening 1955–59, medl. af repræsentantskabet f. Nordisk Skov-Union 1955,



J. R. Funder
skibsinpektør
Gentofte



E. Følner
professor, dr. phil.
Søborg



F. Gad
lektor
Gentofte



P. G. Gad
kontorchef, cand. polit.
Kbhvn. V.

formd. f. sammes danske repræsentantskab 1959, unionens præsident 1962, censor v. skovbrugseksm. 1956, formd. f. statens forstlige forsøgskommission, statsskovens reservatudvalg, udvalgt v. driften af Jægersborg Dyrehave, Kammerherre Eides m. fl. legater, næstformd. f. Dansk Skovforening 1958, medl. af statens skovnavn og af best. f. Jagt- og Skovbrugsmuseet 1958, af naturfredningsrådet, af fredningsplanudvalget f. Frederiksborg og Roskilde amter 1959, f. Kbhvn.s amt 1961, medl. af naturfredningskommissionen af 1961, formd. f. skovskolerådet 1962, medl. af best. f. Dansk Træcellulose A/S, Assens 1962, viceformd. f. FAO's europæiske skovkommission 1963.

Adr.: Enghavevej 4, Klampenborg.

Fuglsang, Ferdinand Mathiesen, pens. postmester (R. 8/6 1959); f. 21/9 1896 i Kolding, søn af skomager Jens Fuglsang og hustru Marie Elisabeth, f. Johansen; g. 17/7 1923 m. Karen F., f. Christensen; realeksm. 1912, elev i postvæsenet 1913, medhjælper i Kbhvn. 1918, postass. sst. 1919, i Sønderjylland 1920, overass. i Svendborg 1937, kontrollør i Århus 1944, postmester i Varde 1952–64.

Adr.: Carl Blochs Vej 15, Odense.

Fulling, Hans Astor Røed, kgl. kapelmusikus (R. 18/6 1962); f. 27/6 1912 i Randers, søn af overtrømpeter Hans Nielsen Fulling og hustru Ovidie, f. Røed; g. 31/5 1936 m. Esther F., f. Andersen; stud. klaver h. Victor Andersen, Århus, militærmusiker v. 5. dragonregiment 1930–32, basunist v. Den kgl. livgardes musikkorps 1933–37, janitshar i Det kgl. Kapel s. 1937, till. janitshar i Tivolis Harmoniorkester 1935–61, kapelmester sst. 1962, janitshar i Københavns kommunes orkester 1934–53, lærer v. Det kgl. danske Musikonservatorium s. 1946 og instruktør f. livgardens tamburkorps s. 1956; medl. af styrelsen f. Det kgl. Kapel 1943; har samlet og bearbejdet øvelsesbog til den danske hær f. fløjte, marchtromme og signalhorn samt feltmusik f. rytteri og artilleri.

Adr.: Sct. Markus Allé 4, Kbhvn. V.

Funck, Johan Josef, kontorchef (R. 28/4 1962); f. 17/9 1902 i Kbhvn., søn af afdelingsingeniør Johan Funck og hustru Mariane, f. Lundby; g. 12/5 1935 m. Edith F., f. Poulsen; realeksm. 1920, kontorudd. 1920–24, frekventeret Diakonskolen, Århus 1924–27, sekr. i KFUM, Ordrup afd. 1927–32, i Vejle 1932–37, kontorchef i Dansk Kirke i Udlandet s. 1937; tidl. medl. af best. f. Kristeligt Pressebureau, af Esajaskirkens menighedsråd s. 1947, formd. s. 1949.

Adr.: Vendersgade 14, Kbhvn. K.

Funder, Jørgen Reedtz, skibsinpektør (R. 14/6 1960); f. 27/9 1901 i Kbhvn., søn af navigations-skolebestyrer Th. Pedersen Funder og hustru Johanne, f. Jørgensen; g. 3/11 1926 m. Elisabeth F., f. Poulsen; udd. s. sømd., styrmands- og skibsførereksm., Kbhvn. 1926, certifikat s. radiotelegrafist 1928, understyrm., på skoleskibet »Georg Stage« 1925, styrm. i DFDS 1926, skibsfører sst. 1947, skibsinpektør s. 1947; medl. af best. f. Foreningen til Søfartens Fremme, f. Københavns Skipperforening, f. Sømandsforeningen af 1856 og f. Prins Valdemars og Prinsesse Mariæ Hjem.

Adr.: Gentoftegade 38, Gentofte.

Fuglsang-Damgaard, Adelbert, seminarierektor, cand. theol. (R. 20/3 1959); f. 10/5 1904 i Ørsted, Haderslev amt, søn af proprietær Laur. Fuglsang Damgaard og hustru Bodil Marie, f. From; g. 11/7 1930 m. Anne Marie F. D., f. Greisen; student 1923, cand. theol. 1930, præsteviet medhjælper og seminarielærer i Godthåb, Grønland s. å., førstepræst i Egedesminde 1931, førstepræst og kst. efterskoleforstander i Julianehåb 1933, seminarieforstander i Godthåb 1934, till. kst. provst f. Grønland 1941, leder af dansk grund- og mellemskole i Godthåb 1941–45, lærer v. Haslev gymnasium 1947, forstander f. Ranum statsseminarium 1947, s. 1959 rektor; medl. af best. f. Forening for grønlandsk Folkeoplysning 1934–45, f. Godthåbs radiofoni 1941–45, f. den grønlandske kirkesag, redaktør af et grønlandsk pædagogisk og et kulturelt tidsskrift 1934–45, formd. f. udgivelsen af grønlandske lærebøger 1934–45, medl. af udvalget vedr. læreruddannelsen



J. Gade
gårdejer, direktør
Måbjerg pr. Holstebro



V. Gade
amtsligningsinspektør,
cand. jur.
Esbjerg



K. J. Garring
direktør, generalkonsul
Teheran, Iran



K. E. S. Garsdahl
afdelingsingeniør
Hellerup

s. 1961, af seminarierådet s. 1961, af Ranum-Malle sogneråd s. 1962, konservativ folketingskandidat i Nibe-kredsen 1963; har skrevet: artikler i danske og grønlandske tidsskrifter og blade; hovedmedarbejder v. Dansk-grønlandsk Ordbog; har udgivet fl. grønlandske lærebøger 1934-45.

Adr.: Seminarievej 4, Ranum.

Fyner, Aksel Marius Ellegaard, oberstløjtnant (R. 18/4 1960) (H.T.H.); sekondløjtnant 1932, kaptajn 1947, oberstløjtnant 1955.

Adr.: Judithsvej 13, Hellerup.

Følner, Erling, professor, pr. phil. (R. 28/5 1962); f. 18/11 1919 i Odense, søn af redaktør Knud Følner og hustru Ellen, f. Jeppesen; g. 21/6 1945 m. Ellen F., f. Bohr; student 1938, cand. mag. & mag. scient. 1943, dr. phil. 1944, studieophold i Princeton 1947-48, i Paris 1952-53, ass. v. Danmarks tekniske højskole 1946-48, v. Kbhvn.s universitet 1948-52, amanuensis sst. 1952-54, professor v. Danmarks tekniske højskole s. 1954, till. lærer v. Danmarks tekniske højskoles forberedelseskursus, v. hærens officersskole og forsvarsakademiet; medl. af best. f. studieoplysningskontorerne i Kbhvn., London og Paris, af Danmarks tekniske højskoles stipendienævn vedr. ungdommens uddannelsesfond, medl. af det rådgivende repræsentantskab f. ungdommens uddannelsesfond, af best. f. hjælpeforeningen for polytekniske eksaminander, f. den polytekniske læreanstalts ingeniørvidenskabelige fond og af G. A. Hagemanns mindefond; har bl. a. skrevet: Bidrag til de generaliserede næsten-periodiske Funktioners Teori, disputats 1944.

Adr.: Almindingen 64, Søborg.

Førster, Walter Torkild, direktør, civilingeniør (R. 27/1 1960); f. 22/10 1907 i Korsør, søn af skibsmaskinmester v. DSB Wilh. Førster og hustru Ane Marie, f. Madsen; student 1925, cand. phil. 1928, cand. polyt. 1930, ingeniør i entreprenørfa. Carl Jensen, Kolding s. å., i entreprenørfa. Hansen & Krøyer, Århus 1933, ekstraingeniør i DSB s. å., ansat som ingeniør i Generaldirektoratet for Stats-

banerne 1941, kontorchef i De Gensidige Forsikringsselskabers Fællessekretariat 1945, direktør sst. 1954, teknisk direktør i Købstædernes alm. Brandforsikring 1963.

Adr.: Esperance Allé 3, Charlottenlund.

Gad, Finn, lektor (R. 21/6 1961); f. 18/11 1911 i Kbhvn., søn af direktør, konsul Sv. Gamæl Gad og hustru Sigrid, f. Hirsch; g. 19/6 1938 m. ass. i Carlsbergfondet Bente G., f. Spang-Hanssen; student 1929, cand. mag. 1937, vikar v. Godthåb seminarium og højskole s. å., lærer sst. 1938, adjunkt v. Østre Borgerdydskole 1946, lektor sst. 1955, till. konsulent i skolespørgsmål u. ministeriet f. Grønland 1950-61; medl. af udvalget f. samfundsforskning i Grønland; har skrevet: Grønland under Krigen, 1945; Oversigt over Grønlands Historie ca. 1500-1945, 1946 (grøn. udg. s. å.); Grønland før og nu, i Folkeuniversitetets Grundrids 1948; Grønland, V.U.'s småskrifter 1948; Den nyere kolonisations historie, Grønlandsbogen 1950; Grønlands Historie og Udvikling, Danmark før og nu VI, 1957; Historien om Nissebux, 1959; Sådan er der på Grønland, 1961; medforfatter af Danskbogen I (læsebog for den grøn. børneskole) med Læreren bog, 1954-58; artikler i leksika, dagblade og tidskrifter; redaktør af Gymnasieskolen 1950-51.

Adr.: Anemonevej 58, Gentofte.

Gad, Poul Gunnar, kontorchef, cand. polit. (R. 17/2 1962); f. 23/4 1901 i Kbhvn., søn af sognepræst Peter Chr. Stenersen Gad og hustru Elisabeth, f. Herskind; student 1920, cand. polit. 1926, sekr. i invalideforsikringsretten 1928, i arbejdsdirektoratet 1932, fuldmægtig sst. 1941, inspektør 1952, kontorchef s. 1958; medl. af best. f. A/S INERFA (fabrik t. optræning af erhvervshæmmede).

Adr.: Johnstrups Allé 6, Kbhvn. V.

Gad, Urban Henry, kommandørkaptajn, civilingeniør (R. 29/1 1963); f. 4/12 1917 i Kbhvn., søn af kommandør Henry Chr. Gad og hustru Else Marie, f. Ræder; g. 31/12 1956 m. Andrée Louise

G., f. Maurel; student 1936, frekventeret sø-officersskolen 1936–40, søløjtnant II 1940, I 1941, kaptajnløjtnant 1946, af res. 1949, orlogskaptajn 1951, af linien 1952, kommandørkaptajn s. 1959, cand. polyt. 1954.

Adr.: Niels Hjørnes Vej 17, Frederikshavn.

Gade, Johannes, gårdejer, direktør (R. 25/9 1963); f. 20/1 1896 i Sønderlund, Ringkøbing amt, søn af gårdejer Søren Christensen Gade og hustru Else Marie, f. Odgård Andersen; g. 1° 2/8 1922 m. Kathrine G., f. Svejdal, død 1951, g. 2° 20/2 1954 m. lektor Thordis G., f. Unmack; udd. v. landbrug, frekventeret Ryslinge Højskole 1914–15, hjemsendt s. korporal 1917, bestyrer f. moderen 1916–22, husmd. i Måbjerg 1922–31, overtaget slægtsgården i 1931, fra 1923–26 medl. af bestyrelsen for Holstebro Oplands Elektricitetsforsyning, formand for samme s. 1936, s. 1958 direktør for samme; branddirektør for forsikringselskabet Vermund s. 1941, medl. af best. for andelsmejeriet Fuglsang 1929–34, form. 1948–54, f. Venstres Ungdoms Holstebro-kreds 1920–30, f. Venstres vælgerforening 1920–47, medl. af best. f. Hjerm-Ginding Herreds Husmandskredsforening 1923–32, af Måbjerg Sogneråd 1933–43, herunder medl. af skolekommission og formd. f. børneværnet; medstifter af og formd. f. Lægård Landbrugsskole s. 1943, vurderingsmand f. Vest- og Sønderjysk Kreditforening s. 1944, flere lokale tillidshverv.

Adr.: Måbjerg, Holstebro.

Gade, Vilhelm, amtsligningsinspektør, cand. jur. (R. 27/3 1963); f. 15/1 1915 i Ålborg, søn af kommunaldirektør Thomas Andr. Thomsen og hustru Anna, f. Gade; g. 4/6 1948 m. Aase G., f. Helander; student 1933, cand. jur. 1939, sagførerfuldmægtig i Kbhvn. s. å., sekr. i statens ligningsdirektorat 1941, fuldmægtig sst. 1946, ekspeditionssekr. s. å., amtsligningsinspektør i Ribe amt s. 1954, till. sagfører 1944, bestallingen deponeret 1947; boligministeriets tilsynsførende v. sociale boligforetagender i Esbjerg s. 1954, medl. af Akademisk Skytteforening 1933–35.

Adr.: Baldursgade 37, Esbjerg.

Garring, Karl Johannes, direktør, generalkonsul (R. 21/4 1960) (Chr.X.Fr.M.) (Ir.H.3.); f. 6/4 1903 i Kbhvn., søn af banemester Hans Peter Jensen og hustru Marie Johanne, f. Sørensen; g. 16/11 1932 m. Zahidé Zehra G., f. Zia; realeksm. 1920, ansat i Kbhvn.s Belysningsvæsen s. å., i Kbhvn.s administrative revision 1926, i Kampsax' afd. i Istanbul 1927, hjemsendt s. løjtnant 1930, regnskabschef i Kampsax' afd. i Iran 1933, directeur adjoint sst. 1940, direktør s. 1946, dansk generalkonsul i Teheran s. 1957; medstifter af og formd. f. best. f. Flaskegasselskabet Irangas, Teheran, medstifter af og formd. f. best. f. Gaskomfurselskabet »Jenni«, Teheran.

Adr.: c/o Kampsax, Boite Postale 11, Teheran, Iran.

Garsdal, Knud Eigil Sand, afdelingsingeniør (R. 22/11 1963); f. 18/8 1904 på Frbg., søn af fotograf Anders Olaf Sand Garsdal og hustru Hertha, f. Jensen; g. 2/1 1964 m. Ingeborg G., f. Nielsen; cand. polyt. 1929, ingeniør i fa. Helweg-Larsen, Kbhvn. s. å., i DSB s. 1935, afdelingsingeniør sst. 1948.

Adr.: Blidahpark 25, Hellerup.

Gehrs, Ernst, overværkmester (R. 29/1 1962) (H. T.S.); f. 10/8 1905 i Kbhvn., søn af stabsofficiant Theodor Julius Andreas Gehrs og hustru Ellen, f. Ballin; g. 1/12 1929 m. Marie G., f. Hansen; udd. s. maskinarbejder 1921–25, maskinarbejder v. sø-artilleriet 1926–31, kvartermester sst. 1931, værkerfører i søværnet 1940, overmester 1950, overværkmester s. 1952; medl. af best. f. Foreningen Søstatens enkebolig s. 1948.

Adr.: Olfert Fischers Gade 39, Kbhvn. K.

Geil, Terkild Madsen, overlærer, borgmester (R. 1/4 1960); f. 23/9 1903 i Oksenvad, Haderslev amt, søn af kommuneformand, sognerådsformd. Gregers Petersen Geil og hustru Sille, f. Hylde-lund; g. 20/10 1927 m. Dorthea G., f. Burgdorf; lærereksm. Jonstrup seminarium 1922, vikar 1922–23, student 1924, lærer v. Vamdrup private realskole s. å., v. Haahrs realskole, Svendborg 1926, v. Løgumkloster kommunale realskole 1929, overlærer sst. 1947, till. viceborgmester i Løgumkloster 1937–50, borgmester s. 1950; censor v. skriftlig regning og matematik v. alm. forberedelseseksam., beskikket s. 1948, medl. af Refugiets best., næstformd. f. menighedsrådet s. 1945.

Adr.: Allégade 32, Løgumkloster.

Geleff, Sigurd Gjõe, præst* (R. 4/9 1959); f. 22/8 1895 i Kbhvn.

Adr.: Det danske Hospital, Nebak, Syrien.

* Pastor Sigurd Gjõe Geleff, Det danske Hospital, Nebak, Syrien, er afgået ved døden 20/5 1964.

Genefke, Thomas Erik, købmand, sv. vicekonsul (R. 10/8 1959); f. 26/6 1905 i Hobro, søn af købmd. Regnar Th. Genefke og hustru Bertha, f. Iis-ager; g. 12/5 1933 m. Ellen G., f. Larsen; realeksm. 1921, handelsudd. i fa. C. I. Momme & Sechers efft., Grenå, A/S Peder P. Hedegaard, Nørresundby, speditjonsfa. Andreas Hansen & Co., Hamburg og A/S De danske Spritfabrikker, overtaget faderens virksomhed, A/S Regnar Th. Genefke, 1933, svensk vicekonsul 1964; formd. f. Den konservative Vælgerforening, Hobro 1934–53, amtsudvalgsformd. f. Randers amt 1959–61, medl. af hovedbest. f. Det konservative Folkeparti 1955–64, af best. f. samles Jydske Sammenslutning 1945–64, formd. f. Hobro Kolonialhandlerforening 1937–44, f. Hobro Handelsstandsforening 1945–62, medl. af best. f. Den jydske Handelsstands Centralforening s. 1947, næstformd. 1956–61, formd. s. 1961, medl. af Provinshandelskammeret s. 1954, viceformd. s. 1961, medl. af best. f. A/S Peder P. Hedegaard, Nørresundby, af repræsentantskabet f. Banken for Hobro og Omegn m. m., handelskyndig



E. Gehrs
overværkmester
Kbhvn. K.



T. M. Geil
overlærer, borgmester
Løgumkloster



T. E. Genefke
købmand, sv. vicekonsul
Hobro



C. C. Givskov
politifuldmægtig
Nykøbing S.

dommer i vestre landsret s. 1955, medl. af best. f. Otto Mønstedts kollegium og Århus Handelshøjskole s. 1959, medl. af mæglerkommissionen s. 1963, af handelsministeriets ankenævn 1963, præsident f. Hobro Rotary Club 1952–53.

Adr.: Adelgade 9, Hobro.

Gerhard, Jacob Erik, distriktsingeniør (R. 5/8 1961); distriktsingeniør u. vandbygningsvæsenet.

Adr.: Havnepladsen 7, Frederikshavn.

Gerlif, Kaj August, distriktsingeniør (R. 19/5 1959); f. 9/11 1910 i Kbhvn., søn af overpakkemester Christen Andersen og hustru Ane, f. Pedersen; g. 23/11 1947 m. Birte G., f. Jensen; eksaminand 1928, cand. polyt. 1934, ingeniør i post- og telegrafvæsenet s. å., distriktsingeniør sst. s. 1962; har skrevet: Lærebog i telefonteknik; hovedredaktør af teletidsskriftet Teleteknik.

Adr.: Skovfaldet 2 P, Århus N.

Ginnerup, Villum, gårdejer, sognefoged, lægdsmd.* (R. 19/10 1960); f. 24/6 1886 i Gedsted, Viborg amt.

Adr.: Gedsted.

* Gårdejer, sognefoged Villum Ginnerup, Gedsted, er afgået ved døden 1/2 1961.

Givskov, Carl Christian, politifuldmægtig (R. 22/3 1960); f. 21/7 1900 i Thisted, søn af dommer Frands Vald. Givskov og hustru Karen Gerda, f. Boisen; g. 8/10 1931 m. Inger G., f. Rude; student 1919, cand. jur. 1925, dommerfuldmægtig i Skanderborg s. å., i Odense herred 1925, sagførerfuldmægtig i Århus 1927, politifuldmægtig sst. 1931 (sagførerbestillingen deponeret s. å.), i Nykøbing S. s. 1951; formd. f. Nykøbing S.'s huslejenævn 1951–62.

Adr.: Nordstrandsvej 26, Nykøbing S.

Glahn, Holger Stefan Wiehe, tandlæge (R. 11/5 1959) (Fi.H.R.3¹) (S.V.3¹); f. 26/12 1885 på Frbg., søn af provst, sognepræst Otto Vald. Glahn og hustru Ellen, f. Wiehe; g. 22/9 1915 m. Duja G., f. Munkebo; udd. s. kleinsmed 1903–06, svendestykke

m. sølvmedalje, tandlægeeksm. 1910, vikar og ass. i Danmark og Svergie 1911–13, praksis i Kbhvn. s. 1913, till. ass. v. tandlægeskolen 1915–18, studierejser t. Berlin, Rostock, Paris og Wien, deltaget i konkurrence om professorat v. tandlægeskolen 1930; sekr. f. Kbhvn.s Tandlægeforening 1920–21, i Dansk Tandlægeforening 1921–26, medl. af samles biblioteksudvalg 1925–46, formd. f. komiteén f. foreningens fortsættelseskursus 1927–45, sekr. f. Skandinavisk Tandlægeforening 1926–39, formd. 1939–46, præsident f. foreningens 28. kongres i Kbhvn. 1946, formd. f. Foreningens danske styrelsessektion 1946–56, sekr. f. Nordisk odontologisk Forening 1934–35, korresp. medl. af Svenska Tandläkaresällskapet, æresmedl. af Finska Tandläkaresällskapet, Odontologiska Samfundet i Finland, Sydsvenska Tandläkaresällskapet og Skandinaviska Tandläkaresällskapet; har skrevet fagvidenskabelige artikler i danske, svenske og tyske tidsskrifter; medredaktør af Danske Tandlæger.

Adr.: Bukkeballevvej 67, Rungsted Kyst.

Glahn, Torben, overbibliotekar (R. 1/8 1959); f. 15/3 1904 i Sorø, søn af lektor Alfr. Rosenstand Glahn og hustru Anna Vilhelmine, f. Jæger; g. 15/2 1929 m. Valborg Marie G., f. Borges Andersen; student 1923, cand. phil. 1925, biblioteksudd. i Sorø, Slagelse og Kbhvn., eksm. fra statens biblioteksskole 1926 og 1930, biblioteksass. i Sønderborg 1927, i Århus 1934, overbibliotekar v. Haderslev centralbibliotek 1938, v. centralbiblioteket, Flensborg s. 1946; har udgivet: Bibliografi over Sorø-Tryk, samt Programmer, Taler og Disputatser fra Sorø Akademi 1627–1813, 1939; Glimt af verdenslitteraturen, 1957; Dansk Biblioteksarbejde i Sydsvetig, 1961; medudgiver af Professor H.C. Glahns Familiebreve, 1944; tidsskriftartikler.

Adr.: Norderstrasse 59, Flensburg, Tyskland.

Gleerup, Kjeld, kontorchef, cand. jur. (R. 27/6 1963); f. 25/11 1915 i Kbhvn., søn af grosserer Jørgen Laur. Julius Gleerup og hustru Thora Helene, f. Hvalsøe; g. 11/5 1940 m. Grethe G., f. Christiansen; student 1934, cand. jur. 1940, fung.



H. S. W. Glahn
tandlæge
Rungsted Kyst



T. Glahn
overbibliotekar
Flensborg



K. Gleeurp
kontorchef, cand. jur.
Holte



N. H. B. Gohr
sognepræst, provst
Frørup

sekr. i Kbhvn.s skattedirektorat s. å., i handelsministeriet s. å., sekr. sst. 1942, fuldmægtig 1949, ekspeditionssekr. 1958, fung. kontorchef i undervisningsministeriet s. å., udnævnt 1963, till. kontorchef i revisionsudvalget f. tyske betalingers sekretariat 1945–50, fung. sekr. i ministeriet f. offentlige arbejder 1941–43, sagførerfuldmægtig 1943, bestalling s. sagfører 1946, landsretssagfører 1949, bestallingen deponeret 1951; medl. af censorkollegiet f. handelshøjskolerne 1963, sekr. f. tilsynsrådet f. handelshøjskolerne 1961, medl. af handelskolerådet, skolerådet f. tekniske skoler og skolerådet f. maskinmesterundervisningen, medl. af læringerådet 1961, sekr. f. teknikumrådet 1962.

Adr.: Østre Paradisvej 77, Holte.

Gohr, Niels Hansen Bejsnap, sognepræst, provst (R. 30/8 1961); f. 6/12 1894 i Ølgod, Ribe amt, søn af landinspektør og gårdejer Tonnes Gohr og hustru Else Cathrine, f. Christensen; g. 3/11 1921 m. Emma Karen Mathilde G., f. Lumholdt; student 1914, cand. theol. 1919, hjælpepræst i Balslev-Ejby 1920, sognepræst i Lading 1921, i Frørup s. 1924, till. provst i Gudme og Vindinge herreder s. 1956; formd. f. Frørup kommunes skolekommission 1924–50, f. Frørup kommunes børneværn 1924–50 og f. Frørup bibliotek 1945–64.

Adr.: Frørup.

Gotthardsen, Frede, oberstløjtnant (R. 4/10 1961); f. 17/7 1917 i Visby, Tønder amt, søn af inspektør Niels Jørgen Gotthardsen og hustru Anthonia Mathea, f. Jensen; g. 26/7 1950 m. Martha G., f. Overgaard; student 1936, premierløjtnant 1940, kaptajn løjtnant 1946, kaptajn 1949, oberstløjtnant s. 1956.

Adr.: Christianshavns Voldgade 8, Kbhvn. K.

Gottschalck-Hansen, Niels, sognepræst (R. 18/7 1962) (Fi.L.3.); f. 21/11 1909 i Charlottenlund, Kbhvn.s amt, søn af tømmermester Edv. Gottschalck-Hansen og hustru Anna Betty, f. Schiøth; g. 14/8 1937 m. Elin G-H., f. Backe; student 1929, cand. theol. 1937, hjælpepræst i Skovshoved s. å.,

sognepræst i Ledøje-Smørum 1938, v. Garnisons kirke s. 1959; medl. af folketinget s. 1950, af finansudvalget s. 1958, af byplansudvalget s. 1951, lønningudvalget 1954–60, pristalsnævnet 1956, af best. f. den konservative folketingsgruppe 1957, delegeret t. FN, New York 1959, medl. af udenrigsministeriets udetillægsnævnt 1961, af overbevillingsnævnet 1962, formd. f. Kirkeligt Samfund af 1898 f. Ballerup og Omegn 1942–49, næstformd. i kredsbestyrelsen f. Foreningen Norden 1944, medl. af Sydslesvigsk Udvalg f. Københavns amt 1948, af skoledirektionen i Kbhvn.s amt 1950, af amtsudvalget f. skoleidræt i Kbhvn.s amt s. å., af byggeudvalget f. fjernsynshuset 1958, rigshospitalet 1960, formd. f. tilsynsrådet f. spædbørnshjemmet på Hartmannsvej, medl. af best. f. Østifternes åndssvageanstalt 1951–59, f. Nationalfonden for Konservatismen i Danmark s. å., formd. f. Sammenslutningen af Diakonhjem for kronisk syge i Danmark 1951–58, medl. af best. f. børnehjemmene Gersonshøj 1952, Brogårdsøen 1963–61, f. Plejehjemsforeningen f. Kbhvn.s amt 1956–61, f. fredshjemmet Thorshøjgård 1959, f. statens åndssvageforsorg s. å., medl. af forretningsudvalget f. Dansk Samråd for Forenede Nationer 1959, af best. f. Den konservative Vælgerforening i Kbhvn.s 8. kreds 1960, formd. f. Garnison sogns menighedsbørnehavn, s. å., medl. af best. f. Foreningen til hjælp for grønlandske børn, f. Barnets Hus og af præsidediet f. Landsforeningen Lænken 1960, kommitteret i best. f. Patientforeningen af Scleroserame 1961, medl. af FDM's parkeringsråd 1963, af best. f. kursesjendommen »Rolighed«, Vedbæk, 1958, f. Rask-Ørsted Fonden, 1963, f. Falk-Hansens sociale arbejde, 1963, medl. af tilsynsrådet f. Det kgl. Teater, 1964; har skrevet: Fra Besættelsens dage (digte, 1945).

Adr.: St. Annæ Plads 4, Kbhvn. K.

Graff, Axel Christian, advokat (R. 16/12 1963); f. 4/9 1909 i Glostrup, Kbhvn.s amt, søn af sagfører Johs. Graff og hustru Anna, f. Larsen; g. 12/6 1937 m. Karen Anni Margrethe G., f. Carlsen; student 1927, cand. jur. 1934, landsretssagfører



F. Gotthardsen
oberstløjtnant
Kbhvn. K.



N. Gottschalck-Hansen
sognepræst
Kbhvn. K.



A. M. Grandelag
kantorchef
Århus C.



A. Graversen
pens. postforvalter
Århus C.

1937, praktiseret i Glostrup s. 1939; formd. f. advokatrådet 1961.

Adr.: Solvangsvej 42, Glostrup.

Gram, Viggo Barkentin, stabslæge (R. 21/8 1959) (M.T.Fi.) (Fi.Fr.4.) (Fi.Fr.Mk.2.); f. 19/11 1908 i Frederikssund, søn af direktør Hans Gram og hustru Emma, f. Christensen; g. 16/10 1934 m. Merete G., f. Geismar; student 1927, cand. med. 1934, reservelæge v. amtssygehuset i Ringe s. å., v. by- og amtssygehuset i Fredericia 1936, 1. reservekirurg v. Haderslev amtssygehus 1938–40, till. afdelingskirurg i Finland 1940, praksis i Fredericia 1940–52, till. jernbanelæge 1941 og læge v. Forsikringsakts. Dannevirke, Fredericia 1940–52, overlæge i hæren 1946, stabslæge I og kommandolæge v. vestre landsdelskommando, Århus 1953, till. skolelæge u. Århus kommunale skolevæsen s. 1954; formd. f. Det frie Nord's Fredericiaafd. 1940–45, medl. af best. f. Foreningen Norden 1945–52, f. Jydsk-fynsk Militærlægeselskab 1953, formd. 1957, f. Dansk Militærlægeorganisation 1957–62.

Adr.: Søndre Ringgade 19, Århus C.

Grandelag, Ane Margrethe, kontorchef (R. 19/11 1960); f. 6/9 1893 i N. Felding, Ringkøbing amt, datter af boelsmd. Chresten Grandelag og hustru Maren, f. Nielsen; udd. på Holstebro telefoncentral 1910, telefonistinde sst. 1910–17, kontormedhj. h. sagf. Fr. Boyhus, Holstebro, 1918–19, kontroltelefonist på Holstebro telefoncentral 1920–28, inspektør v. Jydsk Telefon Akts., Århus 1929, overspektør sst. 1938, kontorchef s. 1954.

Adr.: Kirkedammen 27, Århus C.

Graversen, Aksel, pens. postforvalter (R. 4/10 1960); f. 18/4 1893 i Bøvlingbjerg, Ringkøbing amt, søn af købmd. Peter Graversen og hustru Margrethe, f. Bruun; g. 17/9 1923 m. Margrethe G., f. Birkholt; præliminæreksm. 1909, elev i postvæsenet s. å., postass. 1918, overass. i Haderslev 1934, postkontrollør i Århus 1942, postforvalter sst. 1950.

Adr.: Hans Broges Gade 29, Århus C.

Gregersen, Axel Lars, skoledirektør (R. 21/12 1963); f. 3/10 1903 i Kerteminde, søn af fabrikant, malermester, forstander Herman Gregersen og hustru Marie, f. Høj; g. 26/4 1929 m. Carla G., f. Johansen; realeksm., frekventeret højskoler, lærer-eksm., Jelling 1924, frekventeret Triers faglærer-kursus, studentkursus og tegnelærerkursus, lærer v. Hans Gregerens skole, Frbg. 1925, skolebestyrer sst. 1933, lærer v. Frbg. kommunale skolevæsen 1936, skoleinspektør v. Lollandsvejens skole 1947, skoledirektør i Odense s. 1953, till. praktiklærer v. Danmarks Lærershøjskole 1939–47, v. KFUM's seminarium s. 1950, praktikleder og lærer i metodik sst. s. 1952, medarbejder i naturfag v. Danmarks skoleradio s. 1948; medl. af best. f. Frederiksberg Kommunelærerforening 1942, formd. f. Foreningen af kommunale Skoleledere på Frederiksborg 1952–53, medl. af Adventskirkens menighedsråd 1949–53, formd. f. Landsforeningen Menigheds-sangen 1952–53, medl. af ungdomsskolenævnet s. 1953, af best. f. Arbejdsteknisk skole, Odense, af best. f. Skolecentralen for Fyn, formd. f. Fyns studenterkursus s. 1953, f. Odense lærerkursus s. å. og f. Guldbergplanens lokalkomiteé for Odense s. 1956, medl. af best. f. Foreningen Norden, formd. f. Odense afd. s. 1956, formd. f. Den fynske Skole-scene og f. Een Verden, medl. af Odense Rotary Club 1955, næstformd. f. Grønseforeningen, medl. af best. f. Odense børnehaveseminarium og af best. f. børnebiblioteket.

Adr.: Platanvej 14, Odense.

Gregersen, Hans Peter, kontorchef (R. 6/7 1959); kontorchef i forsvarsministeriet, kaptajn i ingeniørtropperne.

Adr.: Roskildevej 98, Kbhvn. Valby.

Gregersen, Jens Thøger, sognepræst (R. 10/9 1959); f. 14/6 1900 i Tingstrup, Thisted amt, søn af gårdejer Ejler Kristian Gregersen og hustru Kirsten, f. Jensen; g. 1° 9/9 1924 m. Ingrid Louise G., f. Nielsen (død 1935), g. 2° 12/11 1937 m. Dagny G., f. Nielsen; student 1919, cand. theol. 1924, sognepræst t. Øster-Ulslev s. å., t. Hoven-Ilderhede 1927, t. Jerne-Skads s. 1942, till. latinlærer v. Bol-



A. L. Gregersen
skoledirektør
Odense



J. T. Gregersen
sognepræst
Jerne pr. Esbjerg



H. L. A. F. Greve
pens. politikommissær
Helsingør



E. Groes-Petersen
politiinspektør
Virum

desager skole s. 1945; formd. f. Kirkeligt Samfund f. Esbjerg og Omegn s. 1944, f. Hoven ungdomsforening 1927–42, medl. af Esbjerg kirkegårdsbest. s. 1945, af Hoven skolekommission 1927–42, af Øster-Ulslev skolekommission 1924–27.

Adr.: Jerne pr. Esbjerg.

Gregersen, Jørgen, afdelingschef, cand. polit. (R. 28/9 1960) (Ty.Ø.F.Fk.1².); f. 28/8 1914 på Frbg., søn af revisor Johs. Gregersen og hustru Rigmor, f. Wüstenberg; student 1932, cand. polit. 1938, ansat i valutacentralen s. å., sekr. sst. 1939, fuldmægtig i direktoratet f. vareforsyning 1941, fung. kontorchef sst. 1945, udnævnt 1946, afdelingschef 1947, f. handelsministeriets licenskontor s. 1960.

Adr.: Madvigs Allé 10, Kbhvn. V.

Gregersen, Mettinus, mejeribestyrer (R. 21/6 1961).

Adr.: Ørbæk Andelsmejeri pr. Ørum Djurs.

Greutzmann, Hans Christian Pedersen, major (R. 1/10 1959) (FM*.) (H.T.S.); major (S) i flyvevåbnet.

Adr.: Østrigsgade 50, Kbhvn. S.

Greve, Henry Leon Alf Føhns, pens. politikommissær (R. 9/3 1959) (H.T.P.) (Ir.H.5.); f. 29/10 1895 i Kbhvn., søn af kommunelærer Carl Andreas Ferdinand Greve og hustru Eleonora, f. Føhns; g. 25/10 1919 m. Ottilie G., f. Fjeldgaard; shippingudd., hjemsendt s. sergent af res. 1919, politibetjent i Kbhvn. s. å., inspektionsbetjent sst. 1930, overbetjent 1937, politiass. II 1941, I 1942, politikommissær h. rigspolitichefen 1944, i Helsingør 1948–62, till. lærer på politiskolen 1940–44.

Adr.: Flynderborgvej 1, Helsingør.

Groes-Petersen, Erik, politiinspektør (R. 28/2 1961) (N.St.O.3¹.) (Ø.St.Æ.i G.); f. 14/11 1906 på Tunø, Århus amt, søn af sognepræst Vincent Groes-Petersen og hustru Elna, f. Ulrich; g. 13/11 1954 m. Grethe Aleksandra G-P., f. Sardrup; student 1925, cand. jur. 1930, sagførerfuldmægtig 1931, politibetjent i Kbhvn. 1932, inspektionsbetjent 1937,

politikommissær 1938, tjenstgørende s. medhjælper h. chefen f. ordenspolitiet 1938–43, till. leder af politiets oplysningscentral 1939–43, chef f. politistationen Under Elmene 1943–44, kst. vicepolitiinspektør og leder af Kbhvn.s politis udrykningstjeneste og færdselsafd. 1945, udnævnt 1947, leder af Kbhvn.s politis færdselsafd. og motorkontor 1952, politiinspektør 1957; formd. f. Foreningen af Politikommissærer m. fl. i Danmark 1945–58, æresmedl. s. 1958, censor v. statens politiskole og v. hærens motorskole, formd. f. udvalget t. godkendelse af kørelærere, f. skolepatruljerådet og f. Kbhvn.s politis rådg. færdselsudvalg m. fl. udvalg, bl. a. Rådet for større Færdselsikkerhed; har udgivet fl. lovkommentarer og skrevet faglige artikler.

Adr.: Virumvej 106 B, Virum.

Gronenberg, Inga Drewsen, pens. toldkasserer (R. 23/7 1959); f. 18/8 1895 i Skagen, datter af toldkasserer Nicolai Frederik Gronenberg og hustru Dagmar, f. Drewsen; toldmedhjælper 1914, kst. ass. i toldrevisionsdepartementet 1918, ansat 1919, overass. i tolddepartementets revisionsafd. 1936, fuldmægtig sst. 1942, toldkasserer i Esbjerg 1948–59.

Adr.: Tjelevej 7, Risskov.

Grue-Sørensen, Svend, gårdejer, cand. agro. (R. 15/9 1962); f. 11/9 1902 i Århus, søn af gårdejer Niels Madsen Sørensen og hustru Mette Kirstine Ebbesdatter, f. Grue, g. m. Magda G-S., f. Didriksen; udd. v. landbrug, frekventeret Askov højskole 1919–20, Ladelund landbrugsskole 1921, cand. agro. 1924, husdyrbrugskonsulent i Ringkøbing amt s. å., till. gårdejer i Hjern s. 1934; formd. f. De samvirkende Landboforeninger i Ringkøbing amt 1947, f. Struer Andelsslakteri s. 1954, medl. af best. f. Foreningen af jyske Landboforeninger, f. De samvirkende danske Landboforeninger, af landbrugsrådet, af statens jordlovsudvalg, af statens husdyrbrugudvalg, medl. af folketinget 1947–50, af landstinget 1951–53.

Adr.: S. Hjern pr. Hjern.



I. D. Gronenberg
pens. toldkasserer
Risskov



Aa. Grum-Schwensen
stads- og havneingeniør
Fredericia



Aa. Grut
overlæge, dr. med.
Hellerup



K. Grün
major, distriktsleder
Dragør

Grum-Schwensen, Aage, stads- og havneingeniør (R. 19/11 1960); f. 11/8 1900 i Nykøbing F., søn af sparekassebogholder I. E. Grum-Schwensen og hustru Anna, f. Jensen; g. 9/10 1930 m. Annette G-S., f. Kall; student 1918, cand. polyt. 1924, sekondløjtnant 1930, ingeniørass. h. stads- og havneingeniøren i Nykøbing F. 1925, vejingeniør h. stadsingeniøren i Odense 1930, stads- og havneingeniør samt bygningsinspektør i Fredericia s. 1936; medl. af best. f. Dansk Ingeniørforenings Fyns afd. 1934–36, af best. f. Fredericia Ingeniørforening 1943–47, af Alm. Ingeniørforbunds forretningsudvalg 1945–49, af best. f. Stads- og Havneingeniørforeningen 1945–59, formd. 1953–59, medl. af Fredericia Erhvervsråd 1940–63, landvæsenskommissær i Vejle amt 1940–49, sagkyndig i vandindvindingsager s. 1941, i byplansager s. 1938, teknisk sagkyndig f. fl. landvæsenskommissioner i kloakerings- og vandindvindingsager, medl. af havnelovskommissionen 1958, af statens vandløbsudvalg s. 1957, formd. f. det fynsk-sydjyske underudvalg, medl. af best. f. Sammenslutningen af teknisk sagkyndige i Vandforsyningsforhold s. 1962, medl. af det byggetekniske nævn, af best. f. Fredericia Musikforening 1941–47, f. Dansk Musiklytterforening 1944–50, administrator af den Geelmøden-Jaunsenske stiftelse og den Bruunske stiftelse, Fredericia; har skrevet: Slægten Schwensen fra Gl. Haderslev, 1946.

Adr.: Storkevej 7, Fredericia.

Grut, Aage, overlæge, dr. med. (R. 14/11 1962); f. 23/12 1906 i Holte, Kbhvn.s amt, søn af generalmajor, kammerherre Torben Grut og hustru Mary, f. Grut; g. 26/10 1946 m. Ulla G., f. Schultz; student 1923, cand. med. 1931, dr. med. 1949, Diplomas in Public Health & in Industrial Health, London 1954, skibslæge i ØK 1931–32, reservelæge v. Niels Steensens hospital 1934, 1. reservelæge v. statshospitalet i Sønderborg, med. afd. 1935–39, embedslægeeksm. 1940, læge i arbejds- og fabriktilsynet 1940–48, i direktoratet f. ulykkesforsikring 1944–48, lejlslæge i Frøslev 1944–45, konsulent i arbejdsmedicin, og, chef f. den arbejdsmedicinske afd. i det internationale Arbejdsbureau,

Genève 1948–53, kredslæge f. Midtfnys lægekreds 1954, overlæge i arbejdstilsynet s. 1955, delegeret v. 1–6. World Health Assembly (Genève og Rom) 1948–53, v. 1–11. World Health Executive Board, Genève 1948–53, v. Seminar f. arbejdsplacering af invalider, Stockholm 1955, ILO/WHO seminar f. sundhedstjeneste i industrielle virksomheder, Dublin 1961, EPA seminar f. ergonomi, Liège 1961, konsulent v. den danske delegation til UN atomenergikonference, Genève 1955 og 1958, medl. af Kbhvn.s militære distriktsledelse 1943, sundhedsstyrelsens radioaktivitetsudvalg 1955, best. f. Musikforeningen Euphrosyne og Dansk Industrimediscinsk Selskab, af WHO's arbejdsmedicinske ekspertkomité, af Commission Internationale Permanente pour la Médecine du Travail, formd. f. Førstehjælpskomiteen af 1961, næstformd. f. Dansk Svæveflyveunion 1946–48, vicegeneralsekr. v. 3. internationale støvlungekonference, Sydney 1950, i ærespræsidiets f. 1. internationale kongres for profylaktisk medicin, Triest 1951, æresmedl. af Argentinas Arbejdsmedicinske Selskab 1951, af Sociedad Cubana de Medicina del Trabajo 1953.

Adr.: Hambros Allé 20, Hellerup.

Gry, Helge Nielsen, statsgeolog, dr. phil. (R. 22/5 1962); f. 1/5 1905 i Kbhvn., søn af tegner Peter Nielsen og hustru Nanna, f. Sørensen; g. 20/5 1933 m. Agnes G., f. Fournaise; student 1924, cand. mag. 1929, mag. scient. 1932, universitetsguldmedalje 1933, dr. phil. 1936, ass. v. Danmarks geologiske undersøgelse 1928–30, pædagogisk leder af den frie skole i Vedbæk 1929–30, videnskabelig ass. v. Mineralogisk Museum 1933–42, afdelingsgeolog v. Danmarks geologiske undersøgelse 1942–46, statsgeolog 1946, studierejser t. Skåne 1931, t. Vestgrønland 1946 og 1948, deltaget i ekspedition t. Ivigtut 1931, t. Nugssuaq 1939; har bl. a. skrevet afhandlinger om danske og grønlandske bjergarter og Danmarks og Skånes istidsdannelse.

Adr.: Hollandsvej 65, Lyngby.

Grün, Kaj, major, distriktsleder (R. 29/1 1962) (H.T.S.); f. 30/4 1912 i Eltang, Vejle amt, søn af litograf og restauratør Carl Martin Grün og hustru



N. Grønkjær
fhv. overbibliotekar
Thisted



O. Guldberg
direktør, cand. polyt. & jur.
Charlottenlund



R. E. Guldbæk
kgl. kammersangerinde
Kbhvn. Ø.



S. H. Guldmann
kriminalassistent
Kbhvn. NV.

Mette Kathrine, f. Eriksen; g. 8/4 1942 m. Birgit G., f. Engelbrechtsen; udd. s. boghandler, boghandlermedhjælper 1930–37, overkonstabelev v. kystdefensionen 1937, kystløjtnant I 1939, kaptajnløjtnant 1945, kaptajn 1950, orlogskaptajn 1952, overført t. hjemmeværnet 1960, midlertidig major s. å., major 1963, distriktsleder og chef f. hjemmeværnsdistrikt I 1963.

Adr.: Ndr. Strandvej 44, Dragør.

Grønkjær, Niels, fhv. overbibliotekar (R. 4/5 1961); f. 30/4 1885 i Jannerup, Thisted amt, søn af gårdejer Peder Grønkjær og hustru Inger, f. Førregaard; g. 28/5 1909 m. Magda G., f. Christensen; udd. v. landbrug, lærereksm., Ranum seminarium 1906, bibliotekseksm., Kbhvn. 1923, lærer v. Thisted kommunale mellem- og realskole 1906–23, medstifter af Thisted Centralbibliotek, overbibliotekar 1922–55; medl. af Turistrådet for Danmark 1936–60, formd. f. Turist- og Forskønnelsesforeningen for Thisted og Omegn 1928–60, æresmed. s. 1960, medl. af best. f. De samvirkende jyske Turistforeninger 1945–60; tildelt Turistforeningen for Danmarks hæderstegn 1951.

Adr.: Rosenlundsgade 18, Thisted.

Guldberg, Ove, direktør, cand. polyt. & jur. (R. 4/4 1962); f. 2/12 1918 i Nysted, Maribo amt, søn af dommerfuldmægtig Frede Guldberg og hustru Else, f. Richter; g. 16/5 1942 m. Else G., f. Christiansen; student 1937, cand. polyt. 1942, cand. jur. 1949, ansat v. Vejle kommune 1942, i fa. K. Hindhede 1943, i stadsingenjørerens direktorat, Kbhvn.s kommune 1944, v. fiskeriministeriets forsøgslaboratorium 1946–47, sekr. i Dansk Ingeniørforening 1948, direktør sst. 1952, till. direktør f. A/S Dansk Ingeniørforenings Hus. s. 1957; medl. af hovedbest. f. Dansk Ingeniørforening 1946–48, sekr. f. Conference of Representatives from the Engineering Societies of Western Europe and the United States of America (EUSEC) 1955–58, præsident f. civilforsvarsforbundet, medl. af civilforsvarsrådet s. 1962, Venstres folketingskandidat 1963, medl. af udenrigskommissionen af 1961; udført opgaver

vedr. teknisk uddannelse f. OECD; har skrevet: fl. publikationer om det danske undervisningssystem. Adr.: Skovvængen 18, Charlottenlund.

Guldbæk, Ruth Elly, kgl. kammersangerinde (R. 3/12 1959) (S.Kr.4.); f. 1/12 i Frederikshavn, datter af bestyrer Chr. P. Jensen og hustru Marie, f. Guldbæk Arentzen; g. 10/6 1960 m. underdirektør, landsretssagfører Jens Degerbøl; ansat på Det ny Teater og Folketeatret 1942–44, elev på Det kgl. Teaters operaskole 1944–46, operasangerinde v. Det kgl. Teater s. 1946, kgl. kammersangerinde 1955, debut s. Zerlina i Don Giovanni 1947, gæsteoptræden Royal Opera House Covent Garden, London 1951–52 og 1954, till. medvirket v. talrige radiokoncerter, oratorieopførelser, grammofonindspilninger og i fjernsynsoperaer.

Adr.: Rosenvængets Hovedvej 6, Kbhvn. Ø.

Guldmann, Søren Hansen, kriminalassistent (R. 3/9 1962) (H.T.P.); f. 12/9 1892 i Hornslet, Randers amt; g. 5/7 1919 m. Paula G., f. Krogh; aftjent værnepligt v. gardehusarregimentet, ansat i Det kgl. danske gendarmerikorps på de Vestindiske øer 1912–17, civilskriver v. hærens tekniske korps 1917–19, ansat i statspolitiet 1919, overbetjent i sikkerhedspolitiet 1939, kriminalass. i politiets efterretnings-tjeneste 1947–62.

Adr.: På Bjerget 2 A, Kbhvn. NV.

Gulmann, Christian, kontorchef, cand. jur. (R. 13/7 1959); f. 21/10 1907 i Kbhvn., søn af chefredaktør Chr. Michael Gulmann og hustru Gustava, f. Nyholm; g. 23/5 1936 m. Ingrid Margrethe C., f. Bech; student 1926, cand. jur. 1936, sekr. i landbrugsministeriet s. å., fuldmægtig sst. 1944, ekspeditionsekr. 1947, kontorchef 1954; formd. f. reservatrådet 1964, sekr. i jagtrådet 1948, forretningsfører f. A/S Dansk Jagtforsikring 1949, sekr. f. Jagt- og Skovbrugsmuseet, Hørsholm, landbrugsministeriets tilsynsførende i Dansk Landbrugs Realkreditfond s. 1961, medl. af Betonvarekontrol-len s. 1956.

Adr.: Maglevænget 7, Charlottenlund.



P. C. M. Gundesen
kreditforeningsdirektør
Kjlst pr. Billum



P. Gustafsen
politiassistent I
Hjørring



H. E. B. Gyller
kommandørkaptajn
Kbhvn. K.



J. K. Gyrstinger
genealog, pens. førstebetjent
Kbhvn. K.

Gundelach, Finn Olav, viceeksekutivsekretær (R. 1/1 1963); viceeksekutivsekr. i GATT, Genève.
Adr.: 40, Avenue Will. Favre, Genève, Schweiz.

Gundesen, Peder Christian Meterik, kreditforeningsdirektør (R. 19/6 1959).
Adr.: Kjlst pr. Billum.

Gustafsen, Peter, politiassistent I (R. 16/12 1963) (H.T.P.); f. 4/7 1897 i Flade, Hjørring amt, søn af fiskeskipper Claus Martin Gustafsen og hustru Ottomine Marie, f. Nielsen; g. 14/12 1921 m. Oda Dagny G., f. Hansen; udd. s. møbelsnedker 1911–16, svend flere steder, politibetjent i Frederikshavn 1925, inspektionsbetjent sst. 1936, overbetjent og stationsleder i Hjørring 1938, politiass. II sst. 1940, I s. 1943; kasserer f. Hjørring amts Politiforening 1930–34.

Adr.: Tørholmsvej 52, Hjørring.

Gyller, Hjalmar Eyvind Bitsch, kommandørkaptajn (R. 9/5 1961) (H.T.S.); f. 28/7 1918 i Avnede, Maribo amt, søn af politibetjent Jens Georg Hjalmar Gyller og hustru Astrid Marie, f. Jensen; g. 20/3 1948 m. Kitty Vibeke G., f. Jacobsen; real. eksm. 1936, frivillig lærling v. kystdefensionen 1937, kystløjtnant II 1938, I 1939, kystkaptajnløjtnant 1945, kystkaptajn 1950, orlogskaptajn 1952, kommandørkaptajn 1958.

Adr.: Suensonsgade 51, Kbhvn. K.

Gyrstinger, Johannes Kaj, genealog, pens. førstebetjent (R. 2/3 1960); f. 17/10 1896 i Kbhvn., søn af landmd. Oluf Chr. Sørensen og hustru Maren, f. Nielsen; g. 2/7 1922 i Kbhvn m. Helga Stefanie G., f. Hansen (død 1946); udd. s. barber og frisør 1910–15, svend i Kbhvn.; arkivbetjent i Rigsarkivet 1922, førstebetjent sst. 1946, førstebetjent af 1. grad 1961–63, s. 1963 arkivar v. Ny Carlsbergfondet; kontrollør v. Det kgl. Teater, Gl. Scene 1923–31, Nye Scene 1931–33, kongelogen, Statsradiofonien 1933–45, s. 1945 Radiohusets koncertsals kongeloge; medl. af kontroludvalget f. Foreningen af 1860; registreret: landbrugsministeriet, Domænekontorets Kortaflevering 1917, udg. 1962,

till. udarbejdet flere slægtsregistre, bl. a. »Slægten Hjorth«, udg. 1934, Kbhvn.

Adr.: Gammeltoftsgade 14, Kbhvn. K.

Gørgens, Poul, stationsforstander (R. 22/11 1963); f. 30/8 1896 i Rønnede, Præstø amt, søn af skibsmægler Hans Chr. Gørgens og hustru Marie Kathrine, f. Olesen; g. 7/6 1936 m. Ella Magna Marie G., f. Christensen; præliminæreksm. 1912, kontorelev 1912–14, trafikelev i DSB 1914, trafikass. i Næstved 1920, i Holte 1935, overass. i Randers 1942, i Hillerød 1945, trafikkontrollør i Tønder 1949, stationsforstander i Silkeborg s. 1955; formd. f. Een Verden, Tønder 1949–55, medl. af repræsentantskabet f. civilforsvaret i Silkeborg s. 1962, fl. faglige tillidshverv.

Adr.: Silkeborg.

Gørløv, Erik Marinus, toldkasserer (R. 15/9 1962); f. 2/8 1895 i Kbhvn., søn af bestyrer Gustav Herman Gørløv og hustru Bertha, f. Hansen; g. 11/6 1924 m. Marguerite G., f. Liberge; real. eksm. 1911, elev v. toldvæsenet 1912, toldmedhjælper 1916, ass. i toldrevisionsdepartementet 1918, overass. sst. 1936, fuldmægtig 1942, ekspeditionssekr. 1943, toldkasserer v. Langebro toldkammer s. 1953; censor på toldvæsenets fagskole s. 1946, revisor f. toldtatsforeningen 1942, f. rekreationshjemmet Magna Knutzens Gave, »Riva«, og Magna Knutzens legat, Humlebæk.

Adr.: Amagerfælledvej 20, Kbhvn. S.

Gøttsche, Walther Theodor Frederik Vilhelm Gustav, ingeniør (R. 12/1 1962).

Adr.: 16, North Sathorn Road, Saladaeng, Bangkok, Thailand.

Gøtzsche, Poul Emil, stadsarkitekt (R. 2/6 1961); f. 2/11 1904 i Store-Heddinge, søn af gårdejer Carl Otto Gøtzsche og hustru Inger Marie, f. Nielsen; g. 27/6 1931 m. arkitekt Bodil G., f. Bohn-Jesperen; udd. på kunsthøgskolen 1924–29, akademiets guldmedalje 1932, studierejser 1932–35, egen virksomhed i Kbhvn. s. 1938, leder af Gentofte kommunes byplankontor 1942, stadsarkitekt i Gentofte



P. Gørgens
stationsforstander
Silkeborg



E. M. Gørløv
toldkasserer
Kbhvn. S.



P. E. Gøtzsche
stadsarkitekt
Hellerup



H. von Haffner
kontorchef, cand. polit.
Hellerup

kommune 1947; formd. f. det byggetekniske nævn, medstifter af og formd. f. Dansk Bygningsinspektørforening 1955–61.

Adr.: Sundvænget 11, Hellerup.

Haack-Møller, Urban Frederik Georg, søløjtnant (R. 4/10 1960) (H.T.S.).

Adr.: Silkeborggade 38, Kbhvn. Ø.

Haffner, Hans von, kontorchef, cand. polit. (R. 11/3 1964) (P. Chr.3') (Sp.C.F.4.); f. 12/11 1917 i Kbhvn., søn af amtsforvalter Wald. v. Haffner og hustru Mathilde, f. Ahlefeldt-Laurvig; g. 22/10 1943 m. Birthe v. H., f. Olesen; student 1936, cand. polit. 1943, ansat i Kbhvn.s Handelsbank s. å., i udenrigsministeriet 1945, legationssekr. i Madrid og Lissabon, ambassadeskr. i London, kontorchef i udenrigsministeriet 1961.

Adr.: Barsehøj 3, Hellerup.

Halck, Svend Aage, fhv. kontorchef (R. 27/3 1963); f. 4/4 1894 i Kbhvn., søn af snedkermester Jørgen Vilh. Hansen og hustru Jacobine, f. Christophersen; g. 10/11 1922 m. Lilly Elisabeth H., f. Theodor-Jensen; præliminæreksm. 1909, elev i Kbhvn.s Låne- og Diskontobank 1910, ass. sst. 1913, prokurist i Kbhvn.s Diskonto- og Revisionsbank 1919, fuldmægtig i Den danske Landmandsbank 1924–26, medstifter og medindehaver af A/S Kahlke & Halck 1927–32, ass. i Danmarks Nationalbank 1932, fuldmægtig sst. 1942, kontorchef 1953–63.

Adr.: Bukkeballevj 7, Rungsted Kyst.

Hall, Alfrid Bjarnar, direktør, grosserer, generalkonsul* (R. 21/12 1959); f. 20/2 1901 i Kbhvn., søn af rentier Alfrid Hall og hustru Karen Marie, f. Larsen; g. 9/6 1925 m. Gerda H., f. Schmidt; handelsudd. i fa. Jul. Mortensen & Co., Holbæk, eksm. fra Niels Brocks handelsskole, videreudd. i Tyskland og England, grossererborgerskab 1925, etabl. engrosfa. Bjarnar Hall, Kbhvn. 1925 (indehaver s. 1925), till. etabl. A/S Nordisk Modeindustri, Kbhvn. 1929 og A/S Skandinavisk Lingerifabrik, Kbhvn. 1937, administrator og direktør f. A/S

Pfaff Symaskiner 1945–46 (beskikket af handelsministeriet), adm. direktør f. L. Levison junr. A/S s. 1950; formd. f. best. f. A/S Nordisk Modeindustri 1929–56, f. A/S Skandinavisk Lingerifabrik s. 1939, f. A/S Odense Kamgarsspinderi s. 1952, f. A/S Fyens Strømpfabrik, Odense s. 1952, f. A/S Jyllands Strømpfabrik, Kolding s. 1952, f. Odense Garn A/S s. 1953, f. A/S Gustav Krüger & Co.'s Klædefabrik, Odense s. 1953, f. ejendomsakts. Amalievej 6–8 s. 1954, medl. af best. f. L. Levison junr. A/S s. 1950, f. A/S Skandinavisk Jute Kompagni s. 1952, f. Planlægningsakts. Organisator s. 1957, næstformd. f. best. f. A/S Kjærs Mølles Fabrikker, Ålborg s. 1953, f. A/S Petersen & Sørensen cigar- og tobaksfabrikker, Horsens s. 1957, f. A/S S. Seidelin, f. A/S S. Seidelin Konfektion, Kbhvn., Augustinus & Hansen A/S, Frederiksværk s. 1958, stifter af L. Levison junr. G.m.b.H., Hamburg 1959, medstifter af og medl. af best. f. A/S SAMEX, Kbhvn. (Scandinavian Associated Manufactures and Exporters Ltd.) 1960, sektionsformd. i Foreningen af danske Manufaktur-Grossister 1948–58, formd. f. Ryvangskvarterets Grundejerlag, medl. af repræsentantskabet f. Pensionsforsikringsanstalten s. 1955, f. Grosserer-Societetet s. 1957, medl. af best. f. Dansk Papirhandlerforening s. 1959; generalkonsul f. den philippinske Republik 1960.

Adr.: Ryvangs Allé 54, Hellerup.

* Generalkonsul Alfrid Bjarnar Hall, Hellerup, er afgået ved døden 9/9 1963.

Hallenberg, Poul Max Richardt, civildommer (R. 17/2 1960); f. 7/7 1909 i Slagelse, søn af driftsbestyrer Rich. Hallenberg og hustru Dagmar, f. Pedersen; g. 11/4 1936 m. Edith H., f. Jensen; student 1927, cand. jur. 1933, sagførerfuldmægtig s. å., dommerfuldmægtig i Kjellerup, Horsens, Rudkøbing og Næstved 1934–56, civildommer i Randers s. 1956, till. kst. dommer i østre landsret 1949–51; medl. af best. f. Den danske Dommerforening s. 1961, formd. f. Fredningsnævnet f. Randers amtsrådsreds s. 1962.

Adr.: Fladbrovej 19, Randers.



S. Aa. Halck
fhv. kontorchef
Rungsted Kyst



A. B. Hall
direktør, grosserer,
generalkonsul
Hellerup



B. C. R. Halnæs
korpsmester
Ølsted Sjælland



V. F. Hammer
afdelingschef
Gentofte

Hallgreen, Peter Gustav, fhv. opsynsmand (R. 15/5 1963); fhv. opsynsmd. i redningsvæsenet, Esbjerg.

Adr.: Rolfsgade 139, Esbjerg.

Halnæs, Børge Carl Rasmus, korpsmester (R. 7/4 1962); f. 27/9 1906 i Rønne, søn af toldvagtmester Lars P. Julius Halnæs og hustru Dagmar Hermandine Christiane, f. Nielsen; g. 5/12 1959 m. Eli H., f. Bache; udd. s. slagter og pølsemaker 1920–25, hjemsendt s. sergent af res. 1932, reservebetjent i Helsingør politi 1932, politibetjent sst. 1936, regnskabsfører v. statens civile luftværn 1939, mester i nuværende afd. 1941, korpsmester sst. 1950; næstformd. f. De danske Forsvarsbrødre, Hillerød afd. s. 1961, formd. f. Ølsted Borgerforening s. 1960.

Adr.: C.F.-Stationen, Ølsted, Sjæll.

Hamburger, Povl, organist, lektor, dr. phil. (R. 1/5 1963); f. 22/6 1901 i Kbhvn., søn af docent, læge Ove Hamburger og hustru Agnete, f. Barnekow; g. 27/12 1936 m. Margrethe H., f. Hicheli; student 1919, organisteksm. 1921, videreudd. h. Thomas Laub, Anders Rachlew m. fl., mag. art. 1926 (musikvidenskab), dr. phil. 1955, kantor v. Holmens kirke 1925–44, organist og kantor v. Dyssegårdskirken s. 1944, till. musiklærer v. Det kgl. Blindeinstitut, Kbhvn. 1940–60, undervisningsass. v. Kbhvn.s universitet 1945, lektor sst. s. 1951, videnskabelig ass. s. 1960, musikmedarbejder v. Politiken 1929–42; medl. af best. f. samfundet Dansk Kirkesang 1937–47, af best. f. Det fynske Musikkonservatorium 1938–64, formd. f. Musikpædagogisk Forening 1953–54; har bl. a. skrevet: Musikkens Historie, 1936–37; Thomas Laub. Hans Liv og Gerning, 1942; Kulturkrisen – musikalsk set, 1945; Koraltharmonisering, 1948, Harmonisk Analyse, 1951; Subdominante og Wechseldominante, disputats 1955; Koncertfører, 1955; Studien zur Vokalpolyphonie, 1956, Tjajkowskij som symfoniker, 1962; redaktør af fl. musikleksika; afhandlinger i danske og udenlandske fagblade; har

komponeret en række sange; foredragsvirksomhed, bl. a. i radioen.

Adr.: Jægerbakken 7, Gentofte.

Hammelboe, Arne Harald, kapelmester (R. 3/12 1961); (S.Kr.4.); f. 24/6 1916 i Kbhvn.; elev af Ellen Lehmann, Finn Viderø, Walter Meyer-Radon m. fl., vinder af dirigentkonkurrence 1933; dirigentdebut v. »Ung Aften« i Tivolis Koncertsal 1935, studieophold i udlandet 1946–48, kapelmester v. Det ny Teater 1936–36, v. Gaubier-balletten 1936–38, restaurantmusiker 1938–42, dirigent v. statsradiofonien 1942–44, kapelmester v. Det kgl. Teater 1945–46 og s. 1954, 1. kapelmester v. Odense byorkester og Odense Teater 1948–49, till. lærer v. Det kgl. danske Musikkonservatorium s. 1957, docent sst. 1960 samt gæstekapelmester v. københavnske privatteatre og filmselskaber, gæstedirigent i ind- og udland; medl. af præsidiet f. »Pro Musica«, af best. f. Dansk Kapelmesterforening s. 1953, næstformd. s. 1960, tildelt Politikens kunstnerpris 1946.

Adr.: Solskrænten 2, Kbhvn. Valby.

Hammer, Verner Frederik, afdelingschef (R. 27/6 1963); f. 19/8 1914 i Kbhvn., søn af hovedbogholder Sv. Hammer og hustru Hulda, f. Carlsen; g. 11/2 1941 m. fabrikkemiker, cand. pharm. Ruth H., f. Kragerup; student 1933, cand. jur. 1939, fung. sekr. i undervisningsministeriet s. å., sekr. 1943, fuldmægtig 1948, ekspeditionssekr. 1957, fung. kontorchef 1958, afdelingschef s. 1963, till. sekr. i landsnævnet for børneforsorg 1941–46, skepitionssekr. st. 1946–55 samt sekr. v. Danmarks farmaceutiske højskole 1955–57; sekr. bl. a. f. den sønderjyske skolekommission af 1945, ungdomsskolekommissionen af 1948 og f. Ungdommens Uddannelsesfond 1952–59, medl. af best. f. Pensionskassen for højskoler, landbrugsskoler og husholdningsskoler, af udvalget af 1961 om voksenoplysningens struktur, vilkår, fag m. v., af et udvalg om landbrugsuddannelsen, formd. f. et ud-



J. J. Hangel
postmester
Middelfart

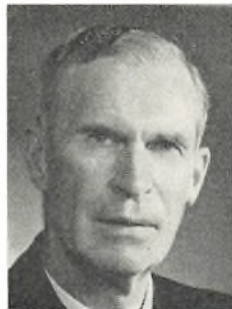

O. Hanner
kriminalkommisær
Randers



A. P. Hansen
gårdejer, sognefoged
Væde pr. Morud



A. B. Hansen
sognepræst
Løgumkloster

valg af 1962 ang. den fremtidige tilrettelæggelse af undervisningsministeriets tilskudsforvaltning.

Adr.: Schäffergårdsvej 3 A, Gentofte.

Hangel, Jens Jørgen, postmester (R. 13/6 1961); f. 6/5 1898 i Udby, Odense amt, søn af skræddermester Hans Adolf Hansen og hustru Karen Marie, f. Andersen; g. 22/1 1922, m. Erna Dagmar Louise Sparre H., f. Petersen; præliminæreksm. 1914, elev v. postvæsenet, Nørre-Åby 1914, post-ass. i Kbhvn. 1920, på postgirokontoret 1925, overass. sst. 1936, kontrollør i Fåborg 1943, overkontrollør i Horsens 1947, postmester i Middelfart s. 1955; medl. af best. f. Københavns Kirkefond 1941–43, sammes repræsentant i Vends herred s. 1958.

Adr.: Middelfart.

Hanner, Otto, kriminalkommisær (R. 8/7 1962) (H.T.P.); f. 25/1 1902 i Tørring, Skanderborg amt, søn af stationsmester Jens Frederiksen og hustru Johanne, f. Jensen; g. 3/7 1928 m. Bodil Kamp H., f. Bidstrup; præliminæreksm. 1918, trafiklev v. Horsens privatbaner s. å., trafikass. sst. 1924, hjemsendt s. sekondløjtnant 1927, politibetjent i Vejle 1929, kriminalbetjent sst. 1933, kriminaloverbetjent 1941, kriminalass. i Tønder 1950, kriminalkommisær i Randers s. 1958; medl. af best. f. Randers Officersforening s. 1963.

Adr.: Hougaardsvej 4, Randers.

Hansen, Alfred Peter, gårdejer, sognefoged (R. 20/5 1961); f. 17/11 1884 i Allested, Svendborg amt, søn af gårdejer Niels Emil Hansen og hustru Karen Marie, f. Larsen; g. 4/5 1912 m. Mette Kirstine H., f. Andersen; udd. v. landbrug, ophold i USA 1907–10, overtaget slægtsgården 1912, till. sognefoged s. 1931; medl. af nævningegrundlisteuvalget 1922–48, medl. af Veflinge sundhedskommission 1921, formd. 1938–48, lægdsmd. s. 1936.

Adr.: Væde Møllegård, Væde pr. Morud.

Hansen, Anders Bork, sognepræst (R. 23/9 1960); f. 23/3 1909 i Egtved, Vejle amt, søn af gårdejer Niels Jessen Hansen og hustru Kirstine, f. Jensen;

g. 17/10 1934 m. Mette B. H., f. Alminde; student 1929, cand. theol. 1934, sognepræst i Lønborg s. å., i Løgumkloster s. 1951; formd. f. Bølling og N. Horne herreders menighedsrådsforening s. oprettelsen 1951, medl. af best. f. Børkop højskole 1939, formd. 1940, næstformd. f. Blåkilde ungdomsskole 1950–56, formd. f. De kirkelige møder i Vestslesvig s. 1952, f. best. f. Løgumkloster Refugium s. 1954, forstander f. institutionen Løgumkloster Refugium s. 1959, medl. af Den danske Folkekirkes mellemkirkelige Råd s. 1963, formd. f. Løgumkloster skolekommission.

Adr.: Præstegården, Løgumkloster.

Hansen, Arvid, luftfartsinspektør (R. 10/8 1961); f. 7/3 1906 i Næstved, søn af skindhandler Anders Hansen og hustru Bertha, f. Carlsen; g. 21/6 1935 m. Marie Elisabeth Grøn H., f. Fabricius Hansen; realeksm. 1921, udd. s. maskinarbejder i De forenede Jernstøberier A/S, Næstved 1921–26, udd. s. flyver i Tyskland 1927, s. kunstflyver 1930, mekaniker i fa. Daimler-Benz AG, Stuttgart 1927–28, indflyver og montør i fa. Leichtflugzeugbau Klemm G.m.b.H., Böblingen, Württ. samt privatflyver 1928–29, egen virksomhed i Kbhvn. 1931–45 (luftfoto-grafering, kunstflyvning, flyveskole m. m.), honorarlønnet flyver i statens luftfartsvæsen 1945, flyveleder I sst. 1947, luftfartsinspektør i luftfartsdirektoratet s. 1958.

Adr.: Th. Philipsens Vej 33, Kastrup.

Hansen, Arvid Carl Toudahl, oberst (R. 6// 1961) (H.T.H.); f. 20/10 1912 i Kbhvn.; g. 8/12 1940 m. Rita T. H., f. Schierff; reserveintendant 1935, intendant 1940, overintendant 1946, oberstløjtnant 1951, oberst 1958, kommandointendant v. østre landsdels kommando; medl. af Officersforeningens direktion 1953–62.

Adr.: Peter Bangs Vej 20, Kbhvn. F.

Hansen, Asgar Rosenstand, ambassadør (R. 10/3 1960) (Fi.H.R.3') (Mex.A.A.Sk.II.) (S.Kr.4.); f. 1/4 1916 i Nørre-Snede, Skanderborg amt, søn af bagermester Richard Rosenstand Hansen og hustru



A. Hansen
luftfartsinspektør
Kastrup



A. C. T. Hansen
oberst
Kbhvn. F.



A. R. Hansen
ambassadør
Algérie



C. G. Hansen
røgeriejer
Skælskør

Jensine, f. Sørensen; g. 21/4 1943 m. Grethe Emilie R. H., f. Møller; student 1934, cand. mag. 1941, dr. phil. 1952, studieophold i Berlin 1938, i Rumænien og Italien 1961, lærer v. Villabyernes kursus 1941, v. Akademisk kursus 1942, v. Øregård gymnasium 1943, adjunkt sst. 1944, attaché v. gesandtskabet i Bukarest 1946, sekr. i udenrigsministeriet 1949, chargé d'affaires i Caracas 1952, fuldmægtig i udenrigsministeriet 1956, ekspeditionssekr. sst. 1959, kst. kontorchef 1961, udnævnt 1962, ambassadør i Algier s. 1964; censor i spansk v. handelshøjskolerne 1960, tilfornordnet styrelsen for teknisk samarbejde med udviklingslandene 1962, formd. f. Den forberedende Komité for FN's verdenshandelskonference 1964; har skrevet: Artikel-systemet i rumænsk, disputats 1952.

Adr.: Ambassade Royale de Danemark, Boîte Postale nr. 429, Alger, Algérie.

Hansen, Axel Thøsing, pens. skibsfører (R. 18/9 1959); f. 5/8 1892 på Stryngø, Svendborg amt, søn af skibsfører Rs. Andreasen Hansen og hustru Karen, f. Rasmussen; sømd., styrmandseksm. I og II, skibsførereksm., Marstal 1914, hjemsendt s. løjtnant i res. 1919, styrmd. i DFDS, i DSB's søfartsafd., Korsør 1919, skibsfører 1949-60.

Adr.: Nygade 38, Korsør.

Hansen, Bendt, driftsbestyrer, civilingeniør (R. 14/8 1961); f. 10/2 1896 i Hostruphuse, Ålborg amt, søn af toldass. Hans P. Hansen og hustru Amalie Bothilde Marie, f. Jakobsen; g. 29/11 1922 m. Ebba H., f. Tromholt; student 1914, cand. phil. 1915, cand. polyt. 1922, ingeniør v. Randers gasværk 1922, driftsingeniør v. Ålborg gasværk 1924, driftsbestyrer på Fredericia gasværk s. 1933; næstformd. f. Dansk Gasteknisk Forening s. 1937, f. Danmarks Gasmaterielprøvning s. 1941, medl. af rådet f. den internationale gasunion s. 1949, af det rådgivende gasudvalg u. ministeriet f. offentlige arbejder s. 1962, af eksamenskommissionsudvalget f. gas-, vand- og sanitetsfaget s. 1962.

Adr.: Fyensgade 37, Fredericia.

Hansen, Berthel, Martin, kaptajnløjtnant (R. 4/10 1961) (H.T.H.); kaptajnløjtnant (S) af infanteriet.

Adr.: Stegsted pr. Bolbro.

Hansen, Carl Grube, røgeriejer (R. 11/4 1962); f. 20/7 1894 i Stoense, Svendborg amt, søn af smedemester Lars P. Chr. Hansen og hustru Methilde, f. Grube; g. 19/6 1918 m. Ingeborg H., f. Hansen; udd. s. frisør, hjemsendt s. korpsartillerist 1918, etabl. s. fiskehandler i Kbhvn. 1918, etabl. fiskerøgeri i Skælskør 1919, optaget sønnen Kurt Grube Hansen s. medindehaver 1954; formd. f. Centralforeningen for Fiskerøgerier i Danmark 1942-60, f. Skælskør Marineforening 1937-63, distriktsleder i civilforsvaret f. Skælskør politikreds 1946-62, næstformd. f. De danske Forsvarsbrødre, Skælskør afd. 1935-52, overmester f. Odd-Fellowlogen i Skælskør.

Adr.: Strandgade 11, Skælskør.

Hansen, Carl Holten, postmester (R. 4/4 1962); f. 11/10 1902 i Rønne, søn af købmd. Christen Hansen og hustru Emilie Marie Hansine, f. Petersen; g. 25/4 1934 m. Gerda H. H., f. Blem; real-eksm. 1918, elev i postvæsenet, Rønne s. å., tjenstgørende i Helsingør m. fl. steder, ass. i gneeraldirektoratet 1932, i Fredericia 1936, overass. v. overpostinspektoratet, Kbhvn. 1941, kontrollør i Rønne 1947, overkontrollør i Odense 1951, postmester i Nykøbing F. s. 1959.

Adr.: Banegårdspladsen 2, Nykøbing F.

Hansen, Carl Valdemar, gårdejer, sognefoged* (R. 28/9 1960); f. 25/8 1890 i Ramløse, Frederiksberg amt.

Adr.: Skærød pr. Helsingø.

* Gårdejer, sognefoged Carl Valdemar Hansen, Skærød pr. Helsingø, er afgået ved døden 11/8 1963.

Hansen, Carl Valentin, grosserer (R. 20/5 1963); f. 5/12 1887 i Slagelse, søn af hestehandler Peter Hansen og hustru Betty, f. Samson; g. 1/4 1939 m. Anna V. H., f. Samson; udd. s. slagter, etabl. kreaturesportfirma 1914 sammen m. 2 brødre, ene-



C. H. Hansen
postmester
Nykøbing F.



C. V. Hansen
grosserer
Kbhvn. V.



E. P. Hansen
tegneinspektør
Kbhvn. Ø.



E. Hansen
gårdejer
Bjørnekær pr. Rødding

indehaver s. 1936; medl. af landbrugsministeriets kvæg- og kødudvalg s. 1936, af best. og forretningsudvalg f. Landbrugets Kvæg- og Kød salg s. 1950, formd. f. best. f. Væddeløbshesteejerforeningen 1945–58, æresmedl. s. 1961, æresmedl. i Foreningen til den ædle Hesteavl's Fremme s. 1958.

Adr.: Vesterbrogade 196, Kbhvn. V.

Hansen, Christian, politiassistent I (R. 26/4 1961) (H.T.P.).

Adr.: Sadolinsgade 101, Odense.

Hansen, Christian Frederik, fuldmægtig* (R. 24/8 1961).

Adr.: Tórshavn.

* Fuldmægtig Christian Frederik Hansen, Tórshavn, er afgået ved døden 4/11 1962.

Hansen, Christian Frederik Høwich, arbejdsmand (R. 29/1 1959); arbejdsmd. v. orlogsværftet.

Adr.: Rosmarinvej 29, Kbhvn. NV.

Hansen, Christian Peter, pens. rangermester (R. 13/1 1959); f. 12/3 1892 i Terkelsbøl, Tønder amt; g. 3/8 1914 m. Katrine Marie H., f. Biermann; kontorist v. de tyske statsbaner 1907, deltaget i 1. verdenskrig 1914–18, overportør i DSB, Vøjens 1920, pladsleder i Bramminge 1938, rangerformd. i Esbjerg 1943, rangermester i Slagelse 1948, v. Østerport st. 1951–60.

Adr.: Amicisvej 3, Kbhvn. V.

Hansen (kld. Oest), Clara Olea Bornemine, salgschef (R. 2/6 1959).

Adr.: Guldbergsgade 105, Kbhvn. N.

Hansen, Edvin Peter, tegneinspektør (R. 20/6 1963); f. 31/1 1904 i Kbhvn., søn af maler og tegner P. V. Hansen og hustru Olga, f. Jensen; g. 2/8 1929 m. Bertha H., f. Hermansen; lærereksm. 1925, statens tegnelærerkursus s. å., lærer v. Kbhvn.s kommunale skolevæsen 1929–50, till. lærer v. Blaa-gaards seminarium 1936–42, tegneinspektør og leder af statens tegnelærerkursus s. 1942

Adr.: Willemoesgade 14, Kbhvn. Ø.

Hansen, Ejnar, gårdejer (R. 21/4 1960); f. 5/4 1900 i Hjerting, Haderslev amt, søn af gårdejer Hans Peter Hansen og hustru Bodil Marie Dortha, f. Lassen g. 23/7 1938 m. Helga H., f. Vind; udd. v. landbrug, højskole og landbrugsskoleophold, selvstændig gårdejer i Hjerting s. 1923; formd. f. Hjerting sogneråd 1946–58, f. Den nordslesvigske Landboforening s. 1939, f. Brørup Foderstofforening s. 1944, f. Jydsk Andels Foderstofforening s. 1952, f. Venstre i Røddingkredsen 1951–57, medl. af folketinget s. 1957, formd. f. best. f. Ejendomsselskabet Axelborg, f. Landboorganisationernes maskinudvalg, medl. af Andelsudvalget, Landbrugsrådet, afvandingskommissionen f. Haderslev amt, best. f. kornforædlingsgården i Sejet, f. Dansk Landbrugs Andels-Maskinindkøb m. m., medl. af repræsentantskabet f. Andelsbanken, formd. f. sammes Rødding afd.

Adr.: Bjørnekær pr. Rødding.

Hansen, Emil Peter Svend Aage, afdelingsleder (R. 8/6 1960) f. 11/4 1903 i Kbhvn., søn af forvalter Lars Peder Hansen og hustru Johanne Marie, f. Nielsen; g. 3/11 1950 m. Agnes Gudrun H., f. Juul Jensen; realeksm. 1918, udd. i Den danske Landmandsbank, kontorass. i Fællesforeningens frøafd., Glostrup. ansat i fyrdirektoratet 1926, kontorfuldmægtig sst. 1934, fuldmægtig 1941, afdelingsleder 1961.

Adr.: Damgårdsvej 18, Birkerød.

Hansen, Erik, formand (R. 2/6 1959) (Sv.r.K.2.); formd. f. ankenævnet f. invalide- og ulykkesforsikring.

Adr.: Tudskærvej 1 B, Vanløse.

Hansen, Erik Robert Johan Adolf, materielmester, kaptajnløjtnant af res.* (R. 4/10 1961) (H.T. S.); f. 15/2 1903 i Brøndbyøster, Kbhvn.s amt; materielmester i søværnet.

Adr.: Haregade 28, Kbhvn. K.

* Materielmester, kaptajnløjtnant af res. Erik Robert Johan Adolf Hansen, Haregade 28, Kbhvn. K., er afgået ved døden 1963.



F. Hansen
pens. togfører
Kbhvn. Valby



F. Aa. Hansen
direktør
Lyngby



F. E. A. Hansen
lods
Guldborg



F. Hansen
lokomotivfører
Alborg

Hansen, Ernst Ove Ingfred, politiassistent* (R. 23/4 1959).

Adr.: Spanien 15 A, Århus C.

* Politiassistent Ernst Ove Ingfred Hansen, Spanien 15 A, Århus C., er afgået ved døden.

Hansen, Frederik, pens. togfører (R. 18/7 1962); f. 29/11 1894 i Haslev, søn af maskinbygger Niels P. Hansen og hustru Sofie, f. Andersen; g. 3/8 1919 m. Petrea Christiane H., f. Villumsen; ansat i DSB 1915, togfører sst. 1945–62.

Adr.: Peder Hjortsev 9, Kbhvn. Valby.

Hansen, Frederik Aage, direktør (R. 11/1 1962); f. 12/9 1903 i Sigersted, Sorø amt, søn af gårdejer Hans Hansen og hustru Kirsten Sofie, f. Nielsen; g. 19/4 1929 m. Ingeborg H., f. Larsen; realeksm. 1921, udd. i Handels- og Landbrugsbanken, S'agelse 1921–24, bankass. sst. 1924, bankkasserer 1925, prokurist i Javabrønderierne, Kbhvn. 1937, direktør sst. s. 1962; formd. f. Sorø Roklub 1929–37, sekr. f. Dansk Forening for Rosport 1937–47, næstformd. 1947–57, formd. s. 1957.

Adr.: Plantagevej 12, Lyngby.

Hansen, Frederik Ejler Alfred, lods (R. 4/10 1961) (Den kgl. Belønningsmedalje 1934); f. 31/3 1897 på Femø, Maribo amt, søn af lods Johan Fr. Hansen og hustru Anna, f. Larsen; g. m. Ellen Anna Kirstine H., f. Loukeniutz; realeksm. 1914, udd. s. sømd., frekventeret Bogø Navigations-skole, eksm. 1921, 2. styrmd. 1921–23, lods i Guldborg s. 1923.

Adr.: Guldborg.

Hansen, Fritz, lokomotivfører (R. 11/6 1963); f. 12/2 1895 i Godthåb, Ålborg amt, søn af smed Anthon Hansen og hustru Karen Kristine, f. Christensen; g. 26/6 1927 m. Agnete H., f. Nielsen; udd. s. maskinarbejder 1910–14, aspirant v. DSB 1916, lokomotivfyrbøder 1917, lokomotivfører i Ålborg s. 1936, till. kørelærer i dampdrift s. 1958.

Adr.: Hasserisgade 7, Ålborg.

Hansen, Gunnar Jørgen Arndt, skibsinspektør (R. 9/11 1962) (FM*); skibsinspektør u. Den kgl. grønlandske Handel.

Adr.: Nørrebakken 18, Gentofte.

Hansen, Hans Adolf, fhv. kreditforeningsfuldmægtig (R. 4/5 1961); f. 24/1 1892 i Århus, søn af vognopsynsm. Carl Hansen og hustru Ane, f. Erntsen; g. 26/12 1915 m. Merry Christine H., f. Bülow; kontorelev v. Århus amtstue 1906–08, ansat på Ning herreds kontor 1908, i Kreditforeningen af jydsk Landejendomsbesiddere, Viborg, 1912, overass. sst. 1922, fuldmægtig II 1929, fuldmægtig I 1938–63; medstifter af Jydsk Landkreditforenings Personaleforening 1919, medl. af best. 1921–29, formd. 1932–48 og 1954–60, æresmedl. s. 1960, medstifter af (1936) og formd f. Danske Kredit- og Hypotekforeningsfunktionærers Fællesråd 1936–61, æresmedl. s. 1961, kommunalrevisor 1921–25, medl. af best. f. Viborg Katedralskoles Forældreforening 1931–33.

Adr.: Vinkelvej 15, Viborg.

Hansen, Hans Christian, herreekviperingshandler (R. 1/4 1959); f. 22/3 1895 i Frederikssund, søn af herreekviperingshandler Hans P. Hansen og hustru Christine, f. Jensen Møller; g. 28/5 1930 m. Marie Augusta H., f. Olsen; handelsudd. i herreekviperingsbranchen, prokurist i fa. Brdr. Hansen 1920, medindehaver af virksomheden s. 1938 (virksomheden grundlagt 1875); formd. f. De danske Forsvarsbrødre f. Frederikssund og Omegn s. 1942, medl. af best. f. Frederikssund Idrætsklub 1925–38, medl. af repræsentantskabet f. Frederikssund og Omegns Bank.

Adr.: Jernbanegade 12, Frederikssund.

Hansen, Hans Christian, politiassistent II (R. 3/9 1962); (H.T.P.); f. 23/7 1896 i Struer, søn af skomagermester Hans Chr. Hansen og hustru Martine, f. Jensen; g. 12/6 1926 m. Marie H., f. Rasmussen; realeksm. 1912, udd. v. landbrug, politibetjent 1926, inspektionsbetjent 1933, overbetjent 1938, politiass. II i Assens s. 1943.

Adr.: Præstevænget 23, Assens.



H. A. Hansen
fhv.
kreditforeningsfuldmægtig
Viborg



H. C. Hansen
herreekviperingshandler
Frederikssund



J. J. Hansen
amtsrådsmedlem,
fhv. sognerådsformand
Store-Nustrup



J. K. Hansen
gårdejer
Søndersø

Hansen, Hans Ingvar Michael, proprietær (R. 10/3 1960); f. 12/12 1885 i Fuglsbølle, Svendborg amt, søn af godsejer Hans Hansen og hustru Inger Sofie, f. Hansen; g. 1/4 1910 m. Marie H., f. Hansen; præliminæreksm. 1901, udd. v. landbrug, frekventeret Lyngby landbrugsskole 1904–05, selvstændig gårdejer s. 1910; sognerådsformd. 1947–54, Formd. f. Lindelse mejeri 1928–48, næstformd. f. Kreditforeningen for Fyns stift, Odense 1946, formd. s. 1958, medl. af best. f. Den alm. Brandforsikring for landbygninger s. 1954.

Adr.: Bjerggård pr. Illebølle.

Hansen, Hans Lorenz, kaptajnløjtnant* (R. 2/2 1960).

Adr.: Høegh Guldbergs Gade's kaserne, Århus C.

* Kaptajnløjtnant Hans Lorenz Hansen, Høegh Guldbergs Gade's kaserne, Århus C., er afgået ved døden.

Hansen, Hans Ole, gårdejer, sognefoged (R. 20/3 1963); f. 9/2 1892 i V. Egesborg, Præstø amt, søn af gårdejer, sognefoged Rs. Hansen og hustru Karen Marie, f. Petersen; g. 26/4 1933 m. Asta H., f. Rasmussen; udd. v. landbrug, overtaget slægtsgården 1936, till. sognefoged i V. Egesborg s. 1933.

Adr.: V. Egesborg pr. Lov.

Hansen, Hans Rasmus, forstander* (R. 23/2 1960).

Adr.: Ellegårdsvej 2 A, Gentofte.

* Forstander Hans Rasmus Hansen, Ellegårdsvej 2 A, Gentofte, er afgået ved døden.

Hansen, Harald Gylding, flyverløjtnant (R. 27/5 1959) (H.T.S.); f. 6/8 1903 i Kærum, Odense amt. Adr.: St. Kongensgade 123, Kbhvn. K.

Hansen, Holger, fabrikant, oldermann* (R. 2/3 1960); f. 6/12 1911 i Odense.

Adr.: Kochsgade 97, Odense.

* Fabrikant, oldermann Holger Hansen, Kochsgade 97, Odense, er afgået ved døden 20/2 1962.

Hansen, Jens Jakobsen, amtsrådsmedlem, fhv. sognerådsformand (R. 14/10 1963); f. 27/4 1894 i Vejen, Ribe amt, søn af gårdejer Hans Nielsen Hansen og hustru Ane Marie, f. Rohrsted Jensen; g. 26/9 1924 m. Bodil Johanne H., f. Kaltoft; udd. v. landbrug, frekventeret Haslev landbrugsskole 1916–17, Haslev udvidede højskole 1924, gårdbestyrer 1917–23, selvstændig gårdejer i Store-Nustrup 1924–63; medl. af Store-Nustrup sogneråd 1937, formd. 1940–62, medl. af best. f. Gramby Bank s. 1941, formd. f. Nustrup sogns sygeplejeforening s. 1941, landvæsenskommisær s. 1943, konservativ folketingskandidat i Rødding opstillingskreds 1943–50, medl. af Nustrup sogns menighedsråd s. 1944, af best. f. Den sønderjyske Menighedsrådsforening s. 1949, formd. s. 1952, medl. af best. f. Landsforeningen af Menighedsrådsmedlemmer 1954, formd. s. 1963, medl. af best. f. Hjemmeværnets distriktsudvalg 1963, f. Haderslev amts Sognerådsforening 1941–62, medl. af Haderslev amtsråd s. 1954, af Haderslev amts skoledirektion s. 1954, af best. f. Ribe Stiftsfond s. 1958, næstformd. f. Den konservative sønderjyske Storkreds s. 1950, formd. f. Indre Missions Samfund i Nustrup sogn s. 1933.

Adr.: Store-Nustrup.

Hansen, Jens Kristian, gårdejer (R. 24/3 1962); f. 6/7 1894 i Hjadstrup, Odense amt, søn af husmd. Jørgen Hansen og hustru Ane Kirstine, f. Jensen; g. 30/3 1920 m. Sørine H., f. Hansen; udd. v. landbrug, s. 1920 selvstændig gårdejer i Søndersø; medl. af Søndersø sogneråd 1933, formd. 1937–62, medl. af best. f. Odense amts Sognerådsforening 1954, formd. 1958–62, medl. af best. f. De samvirkende Sognerådsforeninger i Danmark.

Adr.: Søndersø.

Hansen, Johannes, maskinarbejder (R. 4/10 1962) (H.T.S.); f. 23/10 1897 i Kbhvn., søn af skomager Niels Hansen og hustru Ane Marie, f. Hansen; g. 15/7 1942 m. Karen Caroline Marie H., f. Pederesen; udd. s. maskinarbejder 1913–18, maskinarbej-



J. Hansen
maskinarbejder
Kbhvn. S.



J. M. Hansen
arrestforvarer
Roskilde



J. J. A. Hansen
pens. overpostbud
Nakskov



J. B. Hansen
professor, dr. techn.
Hellerup

der på hærens værksteder, nu v. sørtilleriet, Holmen.

Adr.: Oxford Allé 106, Kbhvn. S.

Hansen, Johannes, politikommissær (R. 8/7 1962) (H.T.P.) (Hjv.F.T.); f. 5/1 1901 i Fjellerup, Randers amt, søn af skrædder og husmd. Søren Anton Hansen og hustru Johanne Christine, f. Mogens; g. 7/9 1926 m. Margrethe H., f. Fält; udd. s. møller, hjemsendt s. sergent 1926, ansat s. politibetjent i Rønne s. å., overbetjent sst. 1939, politass. I 1941, politikommissær s. 1946; medl. af best. f. foreningen Norden, Rønne afd., amtsrepræsentant i »Red Barnet«, kredsformd. f. Foreningen til Dyrenes Beskyttelse, Rønne afd., medl. af best. f. Brigadeforeningen.

Adr.: Byledsgade 67, Rønne.

Hansen, Johannes Marius, arrestforvarer (R. 1/12 1961); f. 24/10 1895 i Skamby, Odense amt, søn af murermester Hans P. Hansen og hustru Dortha, f. Larsen; g. 26/12 1918 m. Karen H., f. Lundemann; udd. v. landbrug, frekventeret Skårup landbrugsskole 1914–15, kontormedhjælper v. Nyborg statsfængsel 1916, fængselsbetjent sst. 1917, fast ansat 1919, kst. arrestforvarer v. Løve herred arresthus, Høng 1928–29, arrestforvarer i Haslev 1929–49, i Nyborg 1949–54, i Roskilde s. 1954; medl. af best. f. Betjentforeningen ved Nyborg straffeanstalt, af hovedbest. f. Betjentforeningen ved Danmarks Straffeanstalter, af best. f. Dansk Arrestforvarerforening, redaktør af »Fængselsfunktionæren«.

Adr.: Jernbanegade 21, Roskilde.

Hansen, Julius, direktør, civilingeniør (R. 19/11 1960); f. 29/9 1889 i Kbhvn., søn af skomagermester Christian Laur. Hansen og hustru Jenny Marie Christine, f. Jensen; g. 15/9 1917 m. Louise Richmond H., f. Upton; student 1908, cand. polyt. 1914, ingeniør i USA 1914–20, assisterende ingeniør i DSB 1920, driftsingeniør v. Valby Gasværk 1921, chef f. Gasværkernes Ingeniørkontor u. Kbhvn.s Belysningsvæsen 1930–38, overingeniør v. Strandvejs-Gasværket 1938, adm. direktør f. A/S Strand-

vejs-Gasværket s. 1939; medl. af best. f. A/S Oden-se Stålskibsværft, formd. f. best. f. A/S Motorfabrikken Bukh, Kalundborg.

Adr.: Hartmannsvej 61, Charlottenlund.

Hansen, Julius Jes Andreas, pens. overpostbud (R. 6/12 1963); f. 9/2 1894 i Broager, Sønderborg amt, søn af skomagermester Rs. Peter Julius Hansen og hustru Anne Marie, f. Andreasen; g. 3/9 1926 m. Ellen Kathrine H., f. Frederiksen; udd. v. landbrug, ansat v. Det lollandske Digevæsen 1917–19, landpostbud i Kappel 1919–31, postbud i Nakskov 1931–44, overpostbud sst. 1944–64; næstformd. f. Kappel sygekasse 1921–31, formd. og kasserer f. Kappel-Vestenskov 100-Mandsforening 1921–31, tillidsmd. f. Husmandsbrandkassen og Husmænds Ulykkesforsikring 1922–31, medl. af best. f. Nakskov alm. sygekasse, næstformd. f. best. f. Provi-nstpostbudenes 8. kreds 1945–60, formd. 1960–63, kasserer f. Byfogedsøens Kolonihaver i Nakskov 1933–64, medl. af Nakskov menighedsråd 1944–60, af best. f. Indre Missions Samfund, Nakskov 1950, kasserer s. 1962.

Adr.: Havnegade 79, Nakskov.

Hansen, Jørgen Brinch, professor, dr. techn. (R. 20/1 1960); f. 29/7 1909 i Kbhvn., søn af cand. mag. Ove Hansen og hustru Thora, f. Brinch; g. 1° 1/9 1935 m. Elsebeth H., f. Ring (død 1962), g. 2° 9/8 1963 m. Ingrid H., f. Paskell; student 1927, cand. polyt. B 1935, dr. techn. 1953, ingeniør i fa. Christiani & Nielsen, Kbhvn. 1935, afdelingsingeniør sst. 1939, overingeniør 1940, chefindeniør 1953, professor i geoteknik og fundering v. Danmarks tekniske højskole s. 1955; leder af Geoteknisk Institut s. 1955, formd. f. Geoteknisk Forening s. 1956, medl. af Akademiet for de tekniske Videnskaber s. 1954, formd. f. best. f. S F Luftteknik A/S s. 1955; har skrevet: Earth Pressure Calculation, disputats 1953; medforfatter af Geoteknik, 1958, Geotekniske Beregninger, 1959 og Hauptprobleme der Bodenmechanik, 1960; artikler i danske og udenlandske tidsskrifter.

Adr.: Bøgehøj 29, Hellerup.



K. F. Hansen
købmand
Sakskøbing

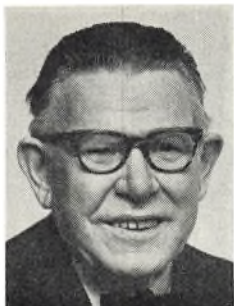

K. Hansen
sognefoged
Vester-Broby pr. Sorø



K. M. Hansen
fhv. gårdejer,
sognerådsformand
Dybdalgård pr. Gedsted



L. D. Hansen
pens. postmester
Padborg

Hansen, Kai Aage, direktør, civilingeniør (R. 6/9 1962).

Adr.: Via Lema 10 A, Lugano, Schweiz.

Hansen, Kaj Arthur, postmester (R. 11/2 1961); f. 13/2 1897 i Nyborg; elev v. postvæsenet 1913, postass. 1919, overass. 1931, kontrollør 1937, overkontrollør 1946, postmester i Kbhvn. s. 1954.

Adr.: Glasvej 3, Kbhvn. NV.

Hansen, Kaj Falk, købmand (R. 20/2 1963); f. 14/9 1895 i Sakskøbing, søn af købmd. Peter Hansen og hustru Anna Bolette, f. Larsen; g. 22/11 1922 m. Karla H., f. Haugaard Jørgensen; handelsudd. i fa. Brdr. Henriksen eftf., Maribo 1911–15, handelseksm. i Maribo, frekventeret kurser i russisk, tysk og engelsk; ansat i fa. Theodor Lund & Pedersen, Kbhvn. 1917, i firmaets afd. i Sibirien 1917–20, bestyrer af faderens virksomhed 1922–39 sammen m. broderen Robert Falk Hansen, medindehaver af virksomheden s. 1939; formd. f. Sakskøbing Handelsstandsforening 1934, medl. af Sakskøbing byråd 1943–63, af repræsentantskabet f. Maribo Diskonto- og Lånebank.

Adr.: Nystedvej 33, Sakskøbing.

Hansen, Karl, sognefoged (R. 14/11 1962); f. 13/8 1890 i Alsted, Sorø amt, søn af skovløber Karl Ludvig Hansen og hustru Johanne, f. Sørensen; g. 15/11 1912 m. Magdalene H., f. Larsen; udd. v. landbrug, beskæftiget v. skovarbejde, skovløber i V. Skov, Sorø Akademi's 1. distrikt 1917–1960, sognefoged i Vester-Broby 1932; medl. af Vester-Broby sogneråd 1923–50, vurderingsmd. t. ejendoms- og grundskyld f. Vester-Broby kommune.

Adr.: Vester-Broby pr. Sorø.

Hansen, Karl Valdemar, betjentformand (R. 29/1 1961) (H.T.S.); betjentformd. i forsvarsministeriet. Adr.: Silkeborggade 49, Kbhvn. Ø.

Hansen, Kristen Møller, fhv. gårdejer, sognerådsformand (R. 24/3 1962); f. 15/7 1894 i Gedsted,

Viborg amt, søn af gårdejer Chr. Hansen og hustru Anna Marie, f. Sørensen; g. 2/2 1919 m. Kirstine H., f. Nielsen; død 1960; udd. v. landbrug, frekventeret Slangstrup landbrugsskole 1914–15, kontrol-ass. 1915–19, ejer af slægtsgården »Dybdalgård«, Gedsted 1919–62 (6. generation); kasserer f. Gedsted Andelsmejeri, formd. f. Gedsted Fjelsø sogneråd s. 1937, medl. af best. f. Viborg amts Sognerådsforening s. 1950, handelsministeriets tilsynsførende m. Gedsted Spare- og Lånekasse s. 1938, formd. f. tilsynsrådet s. 1962, f. Gedsted og Omegns Plantningsforening s. 1962.

Adr.: Dybdalgård pr. Gedsted.

Hansen, Lars Christian, sognefoged (R. 21/12 1963); f. 23/6 1890 i Ellested, Svendborg amt, søn af gårdejer Thomas Hansen og hustru Mathilde Frederikke, f. Petersen; g. 11/10 1919 m. Johanne H., f. Jørgensen; udd. v. landbrug, frekventeret Sydsjællands landbrugsskole 1917–18, forpagtet Gaunø's ejendom i Vejlø 1919–59, sognefoged i Vejlø s. 1933; sognerådsmedl., sogneformd. f. Udflytternes Brandforsikring og f. Ringsted Andels-Slagteri.

Adr.: Vejlø pr. Næstved.

Hansen, Laurits Diderik, pens. postmester* (R. 22/2 1960); f. 29/10 1893 i Assens, søn af skipper Lars P. Hansen og hustru Johanne Kirstine, f. Petersen; g. 23/6 1922 m. Marie Jacobsen H., f. Rein; realeksm. 1910, kontorist på Assens dommerkontor s. å., elev i post- og telegrafvæsenet, Assens s. å., postmedhjælper bl. a. i Kerteminde 1913–15, medhjælper i Middelfart og Hadsten 1917–18, post-ass. på Færøerne 1918, v. girokontoret, Kbhvn. 1922, i generaldirektoratet 1929, overass. i Tórshavn 1931, kontrollør sst. 1936, postmester i Padborg 1947–61; amtslidsmd. på Færøerne 1940–45, tilsynsførende m. trykning af pengesedler og frimærker sst.

Adr.: Jernbanegade 13, Padborg.

* Pens. postmester Laurits Diderik Hansen, Jernbanegade 13, Padborg, er afgået ved døden 29/7 1963.



L. V. Hansen
fhv. ekspeditionssekretær
Charlottenlund



L. O. Hansen
pens. kontorchef
Brønshøj



L. V. Hansen
major
Bistrup pr. Saunte



N. Hansen
frøhandler
Herfølge

Hansen, Laurits Ferdinand, pens. togtfører (R. 21/8 1959); f. 28/8 1890 i Skørtinge, Maribo amt, søn af landmd. Anders Hansen og hustru Hanne Marie, f. Frederiksen; g. 6/6 1915 m. Anna Marie Astrid Ingeborg H., f. Jensen; aspirant i DSB 1911, fast ansat 1912, togtfører 1939–59.

Adr.: Kjeldsgårdsvej 40, Kbhvn. Valby.

Hansen, Laurits Viggo, fhv. ekspeditionssekretær (R. 22/2 1960); f. 9/2 1890 i Karise, Præstø amt, søn af tømrermester Frederik Hansen og hustru Kathrine Elisabeth, f. Petersen; g. 4/2 1912 m. pianistinden Ingeborg Münster H.; præliminær-eksm. 1906, trafikalev i DSB s. å., trafikmedhjælper 1909, ass. i generaldirektoratet 1915, overass. 1933, fuldmægtig 1945, ekspeditionssekr. 1949–60; revisor i Folkebanken 1918–46.

Adr.: Skovgårdsvej 34, Charlottenlund.

Hansen, Leo Orla, pens. kontorchef (R. 13/1 1960); f. 28/2 1895 i Kbhvn., søn af vicevært Hans Carl Justinius Hansen og hustru Maren Christine, f. Schmidt; g. 1° 4/5 1921 m. Viola H., f. Nielsen (død 1932), g. 2° 16/9 1949 m. Valborg H., f. Nielsen (død 1956); kontorelev i KTAS 1909, kontorass. sst. 1917, overass. 1920, fuldmægtig 1926, kontorchef 1942–63.

Adr.: Ved Vandløbet 8, Brønshøj.

Hansen, Louis Vilhelm, major (R. 4/10 1962) (H.T.H.); major (S) i forsvarets intendaturkorps. Adr.: Ledgård, Bistrup pr. Saunte.

Hansen, Niels, frøhandler (R. 27/6 1963); f. 26/7 1895 i Havnelev (nu Boestofte), Præstø amt, søn af planteskoleejer, frøhandler Jens Hansen og hustru Kirstine, f. Korsholm; g. 26/7 1922 m. Ane Asta H., f. Karlishøj; i gartnerlære i Vallekilde 1911, Stevns Efterskole 1911–12, h. faderen 1912, v. Tystofte Forsøgsstation 1913, h. faderen 1914–15, v. Ry Højskole 1915–16, soldat 1916–18, v. Stevns Landbrugsskole 1918–19, prokurist i Syd-Stevns Frøhandel, Boestofte 1918–22; etabl. Herfølge Frøhandel 1922 (omdannet i aktieselskab 1957); medl. af best. f. Venstre Vælgerforening

Herfølge i 33 år, af best. og forretningsudvalget f. Venstre i Store-Heddinge kreds s. 1936, medl. af Herfølge Sogneråd 1925–33, af Præstø amtsråd s. 1946, i repræsentantskabet f. Aktieselskabet Kjøge Bank, Køge s. 1942, formd. f. Herfølge Sogns Husflidsforening s. 1934, medl. af hovedbestyrelse og forretningsudvalg f. Dansk Husflidselskab, af best. og forretningsudvalget f. Præstø Amts Husflidskreds s. 1943, medstifter af og formd. f. Sønderjydsk Forening for Herfølge sogn s. 1935, medl. af Sydslesvigs Udvalg af 1945, af Sjællandsudvalget og hovedudvalget, næstformd. f. S.U. Eiderindsamling, medl. af Rotary international.

Adr.: Herfølge.

Hansen, Niels Henrik, gårdejer, sognefoged (R. 24/3 1962); f. 29/2 1896 i Kalby, Præstø amt, søn af gårdejer Niels Hansen og hustru Anna Dorthea, f. Nielsen; g. m. Gudrun H., f. Hansen; udd. v. landbrug, selvstændig gårdejer i Kalby s. 1927, till. sognefoged i Kalby s. 1946; medl. af Holme-Olstrup sogneråd 1930, formd. 1937–62.

Adr.: Kalby pr. Holme-Olstrup.

Hansen, Niels Karl, muremester, brandinspektør (R. 4/2 1961).

Adr.: Løjtøftevej 17, Nakskov.

Hansen, Niels Peter, fhv. gårdejer (R. 19/6 1959); f. 27/12 1885 i Tystrup, Sorø amt, søn af uddeler Hans P. Hansen og hustru Sofie, f. Madsen; g. 29/7 1912 m. Asta Illeborg H., f. Dyhr; udd. v. landbrug, frekventeret Høng højskole 1906–07, gårdejer i Fuldby (Stenagergård) 1912–60; formd. f. Slaglille-Bjernede sogneråd 1922–37, medl. af sognerådet 1937–43, formd. f. Sorøegnens Svineslagteri 1941–61, f. Kødfoderfabrikken Sjælland 1949–63, medl. af best. f. Sorø Bank 1941–62.

Adr.: Christiansvej 13, Sorø.

Hansen, Orla Graulund, kontorchef (R. 6/9 1962); kontorchef i justitsministeriet.

Adr.: Ndr. Frihavnsgade 27, Kbhvn. Ø.



N. H. Hansen
sognefoged, gårdejer
Kalby pr. Holme-Olstrup



N. P. Hansen
fhv. gårdejer
Sorø



O. F. Hansen
pens. skibsmaskinmester
Århus N.



P. H. H. Hansen
fhv. gårdejer
Skovlund pr. Mølby Midtj.

Hansen, Otto Frederik, pens. skibsmaskinmester (R. 11/2 1961); f. 7/7 1893 i Horsens, søn af bødkermester Carl Emil Hansen og hustru Ane Marie, f. Madsen; g. 19/9 1929 m. Ida Caroline H., f. Wolf; udd. s. maskinarbejder 1908–13, svendebrev 1913, eksm. fra Horsens maskinist-skole 1913, aftj. værnepl. i marinen 1913–16, rejsemøntør i fa. Møller & Jochumsen, Horsens 1917–19, undermaskinmester i DSB 1919, undermaskinmester I 1938, skibsmaskinmester IV v. Sallingsund-overfarten s. å., undermaskinmester I v. Århus-Kalundborg-overfarten 1945, skibsmaskinmester v. Storebælts-overfarten 1950, v. Århus-Kalundborg-overfarten 1952–63; bisidder v. vestre landsret 1954–62.

Adr.: Eskimovej 13, Århus N.

Hansen, Peder Helt Haahr, fhv. gårdejer (R. 6/7 1960); f. 24/3 1892 i Krusbjerg Huse, Ribe amt, søn af gårdejer Andr. Hansen og hustru Karen, f. Pedersen Haahr; g. 24/5 1921 m. Thora Laura H., f. Jensen; udd. v. landbrug, frekventeret Staby vinterlærerseminarium 1910–11, Askov højskole 1913–14 og fl. lokale kurser, selvstændig gårdejer i Lund pr. Mølby Midtj. 1921–60; formd. f. Skovlund Andelsmejeri 1933–63, medl. af best. f. Ribe amts Mejeriforening 1937, sekr. og kasserer s. 1940, medl. af Mejeriernes Fællesorganisation 1938–63, af best. f. Dansk Andels-Smørekspert 1946–63, formd. 1961–63, medl. af repræsentantskabet f. MLU s. 1950, medl. af best. f. Andelsforeningernes Sanatorieforening 1946, formd. s. 1956, medl. af best. f. Andelskassen Skovlund s. 1948, fl. lokale tillidshverv, medl. af Ansager sogneråd 1943–58, af Skovlund menighedsråd 1945–61, af bestyrelsen og forretningsudvalget f. Varde-Grindsted Jernbane s. 1946, af repræsentantskabet for Andelsanstalten »Tryk« fra 1957, af repræsentantskabet for »De Danske Mejeriers Fællesindkøb og Maskinfabrik« 1940–60 og af best. f. »Dof« 1955–62.

Adr.: Skovlund pr. Mølby Midtj.

Hansen, Peder Olav, dommer (R. 6/1 1959).
Adr.: Dommergården, Nibe.

Hansen, Peder Richard, pens. stationsleder (R. 13/7 1959); f. 18/8 1891 på Thurø, Svendborg amt, søn af kaptajn Rs. Hansen og hustru Petra Hansine, f. Jensen; g. 12/7 1921 m. Marie Petrine H., f. Rasmussen; realeksm. 1908, elev i telegrafvæsenet 1909, telegrafist 1916, overass. 1934, kontrollør 1945, stationsleder i Svendborg 1952–60.

Adr.: Skovvej 20, Svendborg.

Hansen, Peter Johannes, stationsforstander (R. 14/8 1962); f. 20/1 1898 i Ålborg, søn af gartner Hans Chr. Hansen og hustru Anna, f. Eriksen; g. 21/3 1939 m. Grete M. H., f. Meng; realeksm. 1915, trafikelev i DSB 1916, trafikmedhjælper Helsingør 1918, trafikass. Ålborg 1922, overass. 1. distrikt København 1941, trafikkontrollør i Herning 1949, overtrafikkontrollør Herring 1950, Helsingør 1955, stationsforstander i Padborg s. 1955.

Adr.: Jernbanegade 11, Padborg.

Hansen, Poul, grosserer, konsul (R. 24/6 1959); f. 24/8 1890 i Vestmanna, Færøerne, søn af købmd. Jacob Claus Hansen og hustru Anne Marie, f. Petersen; g. 18/3 1919 m. Anna H., f. Joensen; beskæftiget v. fiskeri 1906–07, handelsudd. i Tórshavn 1908–12, frekventeret Købmandsskolen, Kbhvn. 1912, ansat i fa. M. C. Restorff's Sønner, Tórshavn 1913, selvstændig engros-virksomhed i Tórshavn s. 1926, virksomheden omdannet t. aktieselskab 1963, till. etabl. rederiet A/S Kimbil, Tórshavn 1938, fiske- og filetfabrikken A/S Bacalao, Tórshavn 1954 og trawlerrederiet A/S Tórshavn Trolaraf 1959, formd. f. best. i ovennævnte aktieselskaber, spans vicekonsul s. 1935; medl. af best. f. Eksportsammenslutningerne L/F Föroya Fiskasöla, L/F Föroya Sildasöla og f. Færøernes Krigsforsikring, medl. af Tórshavn ligningskommission 1917–24.

Adr.: Lucas Debesargöta 11, Tórshavn, Færøerne.

Hansen, Poul Sommer Dyrhauge, navigationskolebestyrer (R. 30/6 1961); bestyrer v. Kbhvn.s Navigationskole.

Adr.: Mørdrupvej 68, Espergærde.



P. R. Hansen
pens. stationsleder
Svendborg



P. J. Hansen
stationsforstander
Padborg



P. Hansen
grosserer, konsul
Tórshavn



R. S. Hansen
stationsmester
Vipperød

Hansen, Rasmus Snedker, stationsmester (R. 16/9 1963); f. 12/11 1895 i Lyngby, Randers amt, søn af gårdejer Jens P. Hansen og hustru Karoline Kirstine Marie, f. Petersen; g. 15/8 1919 m. Mary Vilhelmine H., f. Pedersen; udd. v. landbrug, hjemsendt s. korporal 1916, stationsarbejder v. DSB, Århus Ø 1914, portør sst. 1917, frekventeret jernbaneskolen 1921, overportør i Knarreborg 1919, stationsmester i Sludstrup 1946, i Vipperød s. 1951; næstformd. f. Holbæk amts Garderforening.
Adr.: Vipperød.

Hansen, Simon, gårdejer, sognefoged (R. 16/10 1962); f. 24/11 1892 på Båggø, Odense amt, søn af gårdfæster Hans Hansen og hustru Karen Kirstine, f. Simonsen; g. 14/12 1928 m. Johanne H., f. Nielsen; udd. v. landbrug, selvstændig gårdejer og sognefoged på Båggø.
Adr.: Båggø pr. Assens.

Hansen, Svend Aage, kontorchef, universitetslektor (R. 2/6 1959); f. 4/4 1919 i Gørding, Ribe amt, søn af kunstmaler Carl Hansen og Marie Mikelsen; g. 12/9 1946 m. Dortha H., f. Jensen; student 1939, cand. polit. 1946, fung. sekr. i Statistisk Departement s. å., sekr. 1948, fung. fuldmægtig 1950, udnævnt 1952, ekspeditionssekr. 1957, kontorchef 1958, till. halvdagssekr. i departementet f. told- og forbrugsafgifter 1946–51, lærer v. Købmandsskolen 1952–58, v. Handelshøjskolen 1955–61, undervisningsass. v. Kbhvn.s universitet 1961, lektor sst. s. 1962; dansk repræsentant v. OEEC's arbejdsudvalg f. landbrugsstatistik 1951–55, konsulent f. Fællesbanken for Danmarks Sparekasser 1951–58, medl. af rådet f. socialforskningsinstituttet 1958–62; har skrevet: Staten og Opsparingen, 1954; Pengevæsen og Kredit 1813–1860, 1960; Adelsvældens Grundlag, 1964 (disputats antaget til forsvar for den statsvidenskabelige doktorgrad); medarbejder v. Finanstidende 1952–58, redaktør af Nordisk statistisk Skriftserie 1957–60.
Adr.: Koralvej 16 B, Hvidovre.

Hansen, Svend Ingemann, civilingeniør* (R. 29/1 1961); f. 6/4 1909 i Kbhvn.; leder af søartilleriets gasbeskyttelsesmagasin.
Adr.: Dalgas Boulevard 57, Kbhvn. F.

— * Civilingeniør Svend Ingemann Hansen, Dalgas Boulevard 57, Kbhvn. F., er afgået ved døden 3/8 1963.

Hansen, Svend Ove, bankdirektør (R. 11/2 1961); f. 12/4 1904 på Frbg., søn af overportør C. A. Hansen og hustru Anna, f. Christensen; g. 11/9 1931 m. Hilda H., f. Højberg; ansat i Den danske Landmandsbank 1921, studieophold i Reykjavik 1934, i London 1937, handelshøjskolens diplomprøve i bankvæsen 1935, fuldmægtig i Landmandsbanken 1938, bankbestyrer s. å., adm. direktør i Fællesbanken for Danmarks Sparekasser s. 1949, till. lærer v. Handelshøjskolen, Kbhvn. 1938–46; medl. af repræsentantskabet f. Danmarks Sparekasseforening s. 1950, af styrelsen f. A/S Sparevirke s. 1953, af best. f. Nationaløkonomisk Forening 1955–61, af repræsentantskabet f. Borgervennen af 1778 s. 1956, af best. f. Finansieringsinstituttet for Industri og Håndværk A/S s. 1958 og f. Krista og Viggo Petersens Fond s. 1962; har skrevet: Bankkreditens Grundlag, 1953; artikler i tidsskrifter og fagblade, redaktør af Fagskrift for Bankvæsen 1945–49.

Adr.: H. C. Andersens Boulevard 37, Kbhvn. V.

Hansen, Svend Ove, direktør (R. 16/9 1963); f. 7/9 1902 i Svendborg, søn af trækofabrikant Andr. Hansen og hustru Valgerda, f. Svendsen; g. 15/12 1940 m. Inger Bodil Benedikte Kallenbach H., f. Pedersen; realeksm. 1918, handelsudd. i fa. Hans Knudsen's Jern og Staalforretning, Svendborg 1918–21, filialbestyrer i virksomhedens Sønderborg afd. 1923, medstifter v. virksomhedens omdannelse t. aktieselskab 1940, adm. direktør 1942; medl. af best. f. A/S Hans Knudsen's Jern- og Staalforretning s. 1940, medstifter af strygeorkester i Sønderborg 1936, omdannet t. Sønderborg symfoniske Orkester 1941, udvidet t. Sønderjyllands Symfoni-orkester 1946, landsdelsorkester s. 1963, formd. s. 1941; finsk vicekonsul s. 1963.

Adr.: Østergade 4, Sønderborg.



S. Hansen
gårdejer, sognefoged
Bågå pr. Assens



S. Aa. Hansen
kontorchef,
universitetslektor
Hvidovre



S. O. Hansen
bankdirektør
Kbhvn. V.



S. O. Hansen
direktør
Sønderborg

Hansen, Svend Palle, professor, statsaut. revisor (R. 24/8 1961); f. 9/8 1911 i Kbhvn., søn af boghandler Hans A. Hansen og hustru Jensine, f. Hansen; g. 7/6 1941 m. Else H., f. v. Hagn; handels- eksm. 1929, ansat på fl. revisionskontorer 1929–39, Handelshøjskolens diplomprøve i regnskabsvæsen 1936, statsaut. revisor 1937, lærer v. Handelshøjskolen, Kbhvn. s. å., lektor sst. 1938, docent i regnskabsvæsen og revision 1941, professor i regnskabsvæsen s. 1953, studierejse t. USA 1950 og 1954, gæsteforelæsninger v. London University 1961; medl. af best. f. Handelsvidenskabelig Studiekлуб s. 1938, af Akademiet for de tekniske Videnskaber's terminologiudvalg for omkostninger og kalkulation 1941, af konsulentudvalget inden for handelsministeriets produktivitetsudvalg 1953–56; har skrevet: Den industrielle Kontoplan, 1940; Industriens interne Regnskabsvæsen, 1945; Vurderings- og Kalkulationsprincipper, 1945; Den moderne resultat-analyse, 1950; The Accounting Concept of Income, 1961; afhandlinger og artikler i tidsskrifter og dag-blade m. m.; redaktør af Haandbog i Regnskabsvæsen, 1952, af Manual de Contabilidad, Madrid 1960, af Ledarskap och Lönsamhet, Stockholm s. 1959, medredaktør af Handbok i redovisning, Stockholm 1953, af Handelsvidenskabeligt Tidsskrift 1941–55, udgiver og redaktør af økonomisk Virksomhedsledelse s. 1957.

Adr.: Egernevj 16, Kbhvn. F.

Hansen, Tage, arkitekt, branddirektør (R. 23/5 1962); f. 5/11 1906 i Torsted, Vejle amt, søn af gårdejer Hans Chr. Hansen og hustru Anna, f. Secher; g. 27/4 1934 m. Karen Elisabeth H., f. Gerstrøm; realeksm. 1923, udd. s. tømrer 1923–27, bygningskonstruktøreksm., Horsens 1927, ansat h. arkitekt E. V. Lind, Skive 1928, medindehaver 1934, eneindehaver 1958, optaget arkitekt Axel Ritto s. medindehaver 1963; medl. af Dansk Arkitektforening, forstander f. Skive tekniske skole s. 1936, branddirektør i Den alm. Brandforsikring for Landbygninger s. 1946, repræsentant f. Ny Jydske Købstadskreditforening s. 1962, medl. af tilsynsrådet f. Jydsk Hypotekforening s. 1962,

formd. f. Garderforeningen for Skive og Omegn s. 1941.

Adr.: Kielgastvej 24, Skive.

Hansen, Thorvald Erhard, pens. overbanemester (R. 20/3 1963); f. 8/1 1895 i Tingsted, Maribo amt, søn af gårdejer Jens Hansen og hustru Karen Kirstine, f. Christensen; g. 11/5 1922 m. Mary Kirstine H., f. Jensen; udd. s. murer 1910–14, konstruktøreksm. 1919, svend flere steder 1914–19, konstruktør v. DSB 1919, overbanemester i Hjørring 1942, i Odense 1954–64.

Adr.: Munkerisvej 21, Odense.

Hansen, Torben, oberstløjtnant (R. 4/10 1961) (N.St.O.3¹.) (U.N.E.F.).

Adr.: Skjoldagervej 88, Gentofte.

Hansen, Torkild Carl Emil, elektromekaniker (R. 9/5 1961) (H.T.S.); elektromekaniker v. orlogs-værftet.

Adr.: Frankrigshusene 20, Kbhvn. S.

Hansen, Viktor Villiam, proprietær* (R. 19/12 1962); f. 26/2 1895 i Avnede, Maribo amt, søn af gårdejer Hans Jacob Hansen og hustru Dorthea, f. Rasmussen; g. 10/10 1926 m. Agnes Marie H., f. Pedersen; udd. v. landbrug, frekventeret Tune landbrugsskole 1920–21, gårdbestyrer 1918–20, selvstændig landmd. 1926–64; medl. af Åstrup sogneråd 1938–42, af best. f. Falsters Landboforening, f. Falsters Højspændingsværk s. 1931, formd. 1949–64, medl. af Det kgl. danske Landhusholdnings-selskab, af best. f. S.I.A.S. 1951–64, formd. 1958–64, voldgiftsformd. i husdyrvoldgiftsretten.

Adr.: Vestergård pr. Stubbekøbing.

* Proprietær Viktor Villiam Hansen, Vestergård pr. Stubbekøbing, er afgået ved døden 18/3 1964.

Hansen-Knabstrup, Carl, direktør (R. 13/4 1959); f. 1/6 1891 i Store-Heddinge landsogn, søn af smedemester Niels Hansen og hustru Karen, f. Schön; g. 14/3 1914 m. Emma H.-K., f. Hansen; udd. s. bager 1905–09, selvstændig bagermester i Knab-



T. Hansen
arkitekt, branddirektør
Skive



T. E. Hansen
pens. overbanemester
Odense



C. Hansen-Knabstrup
direktør
Holbæk



V. G. V. G. Hanson
landsretssagfører
Køge

strup 1919–49, till. medstifter af A/S Coba (Bagermestrenes Iscremefabrik), Høng 1933, direktør s. 1954; formd. f. Sjællands og Lolland-Falsters stifters Bagermesterforeninger 1951–60, medl. af best. f. A/S Coba, Høng 1933, formd. 1954, formd. f. Mørkøv sogns skolekommission 1937–45.

Adr.: Kalundborgvej 122, Holbæk.

Hanson, Vagn Georg Viggo Grüner, landsrettsagfører (R. 30/12 1960); f. 29/9 1900 i Ringsted landsogn, søn af sparekassedirektør, exam. jur. Viggo Herman Rosted Hanson og hustru Clara Georgia Emily, f. Grüner; g. 1928 m. Inger Margrethe H., f. Sattrup; student 1920, cand. jur. 1927, dommerfuldmægtig i Ringsted s. å., sagførerfuldmægtig h. svigerfaderen, sagfører H. Sattrup, medindehaver af virksomheden 1930, landsrettsagfører 1931, overtaget virksomheden 1932; beneficeret sagfører og auktionsleder, sagfører f. kredit- og hypotekforeninger og Statskassen, medl. af best. og formd. f. flere aktieselskaber og legater, formd. f. kredsbest. f. 2. advokatreds 1954–61, f. Turistforeningen f. Køge og Omegn, medl. af best. f. Øst-danmarks Turistforening, medstifter af og formd. f. Foreningen Norden's Køge afd., Haslevianersamfundet og Køge Rotaryklub, næstformd. f. Erhvervsrådet 1940–49, næstformd. f. Køge Borger- og Håndværkerforening, formd. f. Køge Vandrerhjem, vurderingsmd. t. ejendomsskyld, medl. af Overaktions f. afståelse af veje i Roskilde, Holbæk og Frederiksborg amtsråds kredse.

Adr.: Vordingborgvej 35, Køge.

Harboe, Helge, direktør (R. 21/4 1960) (Chr. X. Fr.M.); f. 1/4 1891 i Århus, søn af trafikinspektør Rolf Gunnernsen Harboe og hustru Olivia, f. Harboe; g. 11/8 1949 m. Karen H., f. Schmidt; præliminæreksm. 1907, cand. polyt. 1914, sekondløjtnant 1915, ingeniør i fa. Christiani & Nielsen, Kbhvn., Hamburg og Rio de Janeiro 1916–21, i fa. Scott & Urner, Rio de Janeiro 1921, teknisk direktør sst. 1926 (nu: Scott & Co.), medindehaver 1931–58.

Adr.: Rua Timoteo da Costa 82 apto 303, Rio de Janeiro.

Harder, Erling Johannes, oberstløjtnant (R. 1/10 1962) (H.T.H.); f. 21/1 1917 i Ålborg, søn af kontorchef, kaptajn Bjarne Harder og hustru Inger, f. Berbm; g. 6/6 1946 m. Anne Dorte H., f. Bertelsen; student 1937, adgangseksm. t. hærens officersskole. s. å., sekondløjtn. 1939, premierløjtn. s. å., v. 3. regiment 1940, kaptajnløjtn. v. 1. regiment 1946, kaptajn sst. s. 1949, oberstløjtn. v. flyverkommandoen 1959, afdelingschef i forsvarsstaben 1961, till. lærer v. hærens officersskole 1948–49, v. flyvevåbnets officersskole 1957–62, v. flyvevåbnets specialofficersskole s. 1956; medl. af Birkerød kommunalbest. 1955–62, formd. f. Denk onservative Vælgerforening, Birkerøddafd. 1955–61, f. Frederiksborg konservative kredsforening 1953, f. det konservative amtsudvalg s. 1959, medl. af repræsentantskabet f. Det konservative Folkeparti s. 1955, af best. f. Øernes konservative sammenslutning s. 1959, næstformd. f. Frederiksborg amts konservative tjenestemandsudvalg 1957, medl. af Det konservative parti's landsråd 1955, af sammes hovedbest. s. 1962, næstformd. og sekr. f. Organisation af Flyvevåbnets Officerer, medl. af repræsentantskabet f. Danske Statsebedsmænds samråd 1957–64, af fællesrådet f. Danske Tjenestemænd 1957–64.

Adr.: Lindevangvej 15, Birkerød.

Hart Hansen, Erik, professor, overkirurg, dr. med. (R. 13/2 1963); f. 13/6 1906 i Kbhvn., søn af professor, overkirurg, dr. med. P. N. Hansen og hustru Ingeborg, f. Leth; g. 16/5 1935 m. Karen H., f. Veje; student 1924, cand. med. 1931, Kbhvn.s universitets guldmedalje 1933, dr. med 1941, specialistanerkendelse i kirurgi s. å., hospitalsudd. i Århus 1931–34 og i Kbhvn., ass. v. universitetets retsmedicinske institut 1935–36, 2. reservekirurg v. Bispebjerg hospitals afd. D 1938–41, 1. reservekirurg v. Kbhvn.s kommunehospitals afd. I 1943–47, chef f. hospitalets kirurgiske poliklinik 1948–56, overkirurg v. afd. IX (extremitetkirurgisk afd.) 1956–57, overkirurg v. Bispebjerg hospitals afd. M s. 1957, till. professor v. den kliniske praktikantundervisning i kirurgi v. Kbhvn.s universitet s. 1960, assisterende læge v. direktoratet f. ulykkesforsikring 1939–44, overlæge sst. 1946; medl. af



H. Harboe
direktør
Rio de Janeiro



E. J. Harder
oberstløjtnant
Birkerød



E. H. Hart
professor, overkirurg,
dr. med.
Hellerup



J. J. D. G. V. Hartnack
professor, dr. phil.,
kammerjunker
Risskov

Association française de Chirurgie 1946, af Société internationale de Chirurgie 1948, af Svenska Läkaresällskapet 1954, formd. f. Foreningen af Overlæger under Københavns kommune 1950–52, medl. af Sygehusberedskabsnævnet f. Storkøbenhavn 1952–58; har skrevet: Ueber Grundumsatz und Sexualhormone nach Kastration, disputats 1941; fl. mindre arbejder.

Adr.: Ellehøj 11, Hellerup.

Hartnack, Johan Justus Daniel Gustav Volmer, professor, dr. phil., kammerjunker (R. 4/9 1963); f. 29/5 1912 i Kbhvn., søn af oberstløjtn. Vald. Hartnack og hustru Nonny Ludvigne, f. Grüner; g. 12/3 1937 m. Inge Benedicte H., f. Petersen; student 1930, premierløjtnant 1934, kaptajnløjtnant 1940, mag. art. 1946 (filosofi), dr. phil. 1950, visiting lecturer i filosofi v. Colgate University, Hamilton, New York 1946–50, ass. professor sst. 1950–54, Ford Fellow 1953–54, professor i filosofi v. Århus universitet s. 1954, visiting professor v. Vassar College, New York 1958–59, gæsteforelæst v. universiteterne i Göteborg, Uppsala, Stockholm, Lund, Edinburgh, Aberdeen og amerikanske universiteter; medl. af American Association og University Professors 1948–54, af American Philosophie Association s. 1948, ledende senior i Århus Studenterforening 1955–56, medl. af repræsentantskabet 1956–60; consulting Editor v. Theoria, Swedish Journal of Philosophy and Psychology s. 1958, medl. af the Editorial Board og The New Dictionary of Philosophy s. 1960, af the Advisory Editorial Board of The Monist s. 1961; har skrevet: Analysis of the Problem of Perception in British Empiricism, disputats 1950; Filosofiske Problemer og filosofisk Argumentation, 1956, svensk udg. 1958; Filosofiske Essays, 1957; Logik – klassisk og moderne, 1958; Tænkning og Virkelighed, 1959, ændret engelsk udg. 1962; Wittgensteen og den moderne filosofi, 1960, tysk udg. 1962; eng. udg. 1964; Den ny Filosofi, 1963; afhandlinger i udenlandske tidsskrifter og fl. samleværker.

Adr.: Platanvej 5, Risskov.

Hartung, Theodor Hansen, politiassistent* (R. 12/4 1960); f. 24/9 1894 i Bylderup, Tønder amt. Adr.: Christiansvej 13, Sorø.

* Politiassistent Theodor Hansen Hartung, Christiansvej 13, Sorø, er afgået ved døden 9/9 1960.

Hartvig, Eduard Vilhelm Robert, konsul (R. 1/1 1963); f. 30/8 1895 i Kbhvn., søn af grosserer Robert Edvard Hartvig og hustru Alvilda Sophie Elisabeth, f. Hansen; g. 14/2 1923 m. Karen H., f. Loehr; realeksm. 1911, volontør i Østasiatisk Kompagni s. å., videreudd. i Algier, Marseille og London, forretningsfører i fa. Juhl & Friis, Kbhvn. 1915–17, underdirektør i Sté. Ame. Turpin Frères & Riout, Bordeaux 1919–28, direktør i fa. A. Bonnevillie & Cie., Algier 1928–31, selvstændig im- og eksportvirksomhed i Algier 1932–63, till. lettisk konsul f. Algeriet 1936–41, dansk vicekonsul i Algier 1951, konsul sst. 1954–63.

Adr.: Johannevej 20, Hørsholm.

Hasløv, Carl Valdemar, fhv. chefportier (R. 10/9 1959); f. 1/9 1889 i Kbhvn., søn af stabssergent Herman Carl Hasløv og hustru Johanne, f. Pedersen; g. 17/5 1917 m. Elvira H., f. Normann; portierpiccolo på Hotel d'Angleterre 1904–06, videreudd. i London og Paris 1906–14, overtjener i Kbhvn. 1914–19, portier på Hotel d'Angleterre 1919, chefportier sst. 1926–62.

Adr.: Skovbakkevej 32, Charlottenlund.

Hatting, Adam Carsten Hauch, major (R. 1/10 1960) (FM*) (H.T.S.); f. 14/11 1901 i Roskilde, søn af pastor Jens Marinus Emanuel Hatting og hustru Elise Marie Gregoire, f. Hauch; g. 16/10 1927 m. Edith Johanne H., f. Balling; udd. s. automekaniker 1919–23, mekanikerelev i søværnets flyvevåben 1925, flyvemekaniker 1926, kvartermester III 1936, II 1939, I 1946, materielmester 1947, kaptajnløjtnant i flyvevåbnet 1951, kaptajn 1956, major 1962, afsk. 1963.

Adr.: Amagerbrogade 197, Kbhvn. S.



E. V. R. Hartvig
konsul
Hørsholm



C. V. Hasløv
fhv. cheffortier
Charlottenlund



A. C. H. Hatting
major
Kbhvn. S.



C. Havelykke
pens. kriminalassistent
Vanløse

Hauch, Viggo Rosenauer, kontorchef (R. 15/9 1962); f. 14/5 1905 i Lyngby, Kbhvn.s amt, søn af landbrugsminister, landbrugsskoleforstander, ML Henrik Andreas Rosenauer Hauch og hustru Ellen, f. Rosendahl; g. 1/11 1941 m. Karen H., f. Normann; student 1924, cand. jur. 1932, fung. sek. i landbrugsministeriet 1933, sek. 1935, fung. fuldmægtig v. statens jordlovsudvalgskontor, Tønder s. å., fuldmægtig i statens jordlovsudvalg, Kbhvn. 1938, ekspeditionssek. sst. 1939, kontorchef s. 1950; medl. af folketinget (venstre) s. 1945, af lønningrådet s. 1946, af det sønderjyske præstegårdsudvalg 1949, af Den interparlamentariske Union's råd 1950.

Adr.: Geelsvej 35, Holte.

Havelykke, Christen, pens. kriminalassistent I (R. 26/4 1961) (H.T.P.); f. 27/11 1894 i Vollerup, Holbæk amt, søn af gårdejer Søren Jensen og hustru Karen, f. Christensen, »Havelykkegaard«; g. 13/8 1919 m. Poula Margrethe H., f. Knudsen; udd. s. tømrer 1909–14, ansat i Kbhvn.s politi 1917, i statspolitiet 1919, i Frbg. kriminalpoliti 1931, overbetjent 1937, kriminalass. II 1946, I 1956–63, till. stedfortræder f. Frbg. birks kriminalkommisær.

Adr.: Eskjærvej 15, Vanløse.

Havsted, Erik Theodor, overpostbud (R. 10/3 1960); f. 5/3 1896 i Faxe; g. m. Inger Marie H., f. Nielsen; reservepostbud i Kbhvn 1917, postbud 1919, overpostbud s. 1941; aktivt medl. af Poststatens orkester s. 1922, formd. 1948–1961.

Adr.: Sønder Boulevard 41, Kbhvn. V.

Häuser, Viggo Louis, farvehandler (R. 10/10 1962); f. 25/6 1888 i Fredericia, søn af teatermester Viggo Johan Häuser og hustru Louise, f. Nielsen; g. 30/6 1957 m. Anna Agnes Fritza H., f. Nielsen; udd. h. faderen 1902–06, svend sst. 1906–08, etabl. s. malermester i Fredericia 1910–23, s. 1923 farvehandler i Fredericia; stifter af Fredericia og Omegns Garderforening 1912, formd. og kasserer s. å., medl. af hjemmeværnet.

Adr.: Birkehaven 161, Fredericia.

Hede, Otto Nørsgaard, fhv. tømrerformand (R. 11/2 1958); f. 20/2 1888 i Klitmøller, Thisted amt, søn af gårdejer Chr. Peter Hede og hustru Anine, f. Nørsgaard; g. 21/12 1919 m. Noline H., f. Larsen; udd. s. tømrer, ansat i statens vandbygningsvæsen, Thyborøn 1916.

Adr.: Helgesvej 24, Åbyhøj.

Hedegaard, Carl Johan, kontorchef (R. 22/10 1959) (H.T.S.); f. 28/10 1903 i Kbhvn., søn af fabrikant Johs. Peter Chr. Hedegaard og hustru Alvida Louise, f. Johansen; g. m. Ellen Frölich H., f. Jørgensen; frekventeret handelsskole 1918–19, elev i søkortarkivet 1919, korttegner sst. 1926, overtegner 1931, kartograf s. 1955; medstifter af og sek. f. Søkortarkivets civile Personaleforening 1942.

Adr.: Suensonsgade 1, Kbhvn. K.

Hedegaard, Poul August Emil Wedderkop, pens. administrationschef (R. 24/5 1960); f. 29/6 1890 i Kbhvn., søn af assurandør Jens Poulsen Hedegaard og hustru Alma, f. Wedderkop; g. 14/3 1917 m. Hanne H., f. Bjørndahl Bøstrup; kontorist på Århus byfogedkontor 1904, assistent v. Århus forsørgelsesvæsen 1909, administrationschef f. Asminderød-Grønholdt kommune 1923–61; formd. f. Handels-, Håndværker- og Industriforeningen i Fredensborg s. 1927, f. Foreningen Norden's Fredensborg afd. s. 1928, f. Den personlige Friheds Værn s. 1926, æresmedl. af Danmarks Kommunesekretærforening.

Adr.: Bournonvillevej 10, Fredensborg.

Heerup, Gunnar, lektor, mag. art. (R. 23/7 1959); f. 5/4 1903 på Frbg., søn af læge Carl Christian Heerup og hustru Agnes, f. Krüger; g. 1° 1923 m. adjunkt Ellen Rigmor H., f. Neergaard Faarup, ægteskabet opløst 1934, g. 2° 1934 m. bibliotekar Gerda H., f. Hansen, ægteskabet opløst 1942, g. 3° 1942 m. operasangerinden Karen H., f. Andersen, ægteskabet opløst, g. 4° m. Estrid Mette H., f. Bache Andersen; student 1920, organisteksm. 1924, mag. art. 1928 (musikvidenskab), musikkritiker v. Ekstrabladet 1925–27, lærer v. Sangskolen



E. T. Havsted
overpostbud
Kbhvn. V.



V. L. Høiiser
farvandler
Fredericia



O. N. Hede
fhv. tømmerformand
Abyhøj



P. A. E. W. Hedegaard
pens. administrationschef
Fredensborg

1929–48, v. Danmarks Lærerhøjskole s. 1941, adjunkt v. Aurehøj statsgymnasium 1948, lektor sst. 1949, till. ass. h. sanginspektøren 1939, faglig medhjælper h. undervisningsinspektøren f. gymnasieskolen; medstifter af Københavns Folkemusikskole 1931, stifter af og formd. f. de unges musikforening »Gymnamusa« 1941, medl. af udvalget t. beskæftigelse af arbejdsledige musikere, af præsidium og arbejdsudvalg f. Musik og Ungdom 1956, af musikkommissionen 1957, af opgavekommissionen f. studentereksm. 1957, censor i musik v. skoleembeds- eksm., formd. f. det dansk-rumænske Selskab 1953; medudgiver af Folke- og Skolemusik; udgiver og redaktør af tidsskriftet Levende Musik 1942–46, redaktør af Dansk Musiktidsskrift 1929–41; har skrevet fl. musikfaglige skrifter og tidsskriftsartikler; har komponeret sange, kanons og klaverstykker; har udstillet s. maler på Kunstnernes Efterårs- udstilling 1937.

Adr.: Parkvej 60, Virum.

Hegelund, Karl Herluf Valdemar, prokurist, exam. juris (R. 9/8 1961); f. 11/7 1897 i Kbhvn., søn af ur- og instrumentmagermester Knud Herman Hegelund og hustru Christine, f. Nielsen; g. 25/10 1941 m. Gudrun Ingeborg H., f. Dideriksen; præliminæreksm. 1914, ass. i Københavns Handelsbank 1915, hjemsendt s. løjtnant af artilleriet 1922, exam. juris 1935, fuldmægtig i Københavns Handelsbank 1942, chef f. hovedkontorets boksaft. 1948, bankprokurist s. 1962; forretningsfører f. og medl. af best. f. Foreningen af Officerer uden for aktiv tjeneste i København s. 1951, forretnings- fører f. og medl. af fællesstyrelsen 1955, medl. af best. f. Fæstningsartilleriforeningen i København s. 1941, næstformd. s. 1955, præsident f. De danske Fæstningsartilleriforeninger s. 1954, administrator af Fæstningsartilleriets Minde s. 1944, af General Knudsens Legat s. 1945, medl. af repræsentantska- bet f. Danske Soldaterforeningers Fællesudvalg 1944 (nu landsråd), sekr. f. og medl. af styrelsen f. sammes landsråd 1945–61, medl. af repræsentant- skabet f. Københavnske Soldaterforeningers Sam- virke s. 1947, formd. f. best. f. Ingeborg Larsens Legat 1957, medl. af repræsentantskabet f. Borger-

vennen af 1788 s. 1947; redaktør af Fæstningsartil- leristen s. 1943, ansvarshavende redaktør s. 1955; har skrevet: Fæstningsartilleriforeningens Jubilæ- umsskrift 1942; historiske artikler.

Adr.: Ledreborg Allé 18, Gentofte.

Heggum, Georg, rektor (R. 22/11 1963); f. 29/7 1909 i Kbhvn., søn af forvalter Vald. Heggum og hustru Petra, f. Rasmussen; student 1930, indtrådt i Jesuiterordenen s. å., lic. phil. 1935, timelærer v. St. Knuds skole, Kbhvn. 1935–37, katolsk teologisk embeds- eksm., Holland 1940, ordineret s. å., fast vikar v. St. Knuds skole 1940–46, mag. art. (nor- disk filologi) 1948, studieophold i Frankrig 1948–49, inspektør v. St. Knuds skole 1950, rektor v. Niels Steensens gymnasium s. å.

Adr.: St. Kjeldsgade 3, Kbhvn. Ø.

Heick, Frederik, direktør (R. 4/2 1961); f. 12/12 1904 i Hejnsvig, Ribe amt, søn af gårdejer Chr. Heick og hustru Laura Marie, f. Christensen; g. 12/12 1935 m. Ingeborg H., f. Detlefsen; udd. v. landbrug, frekventeret Ladelund landbrugsskole, cand. agro. 1931, ass. i Kolding og Omegns Land- boforening s. å., v. Askov forsøgsstation, konsulent i N. Rangstrups herreds Landboforening 1933, for- stander f. statens forsøgsstation i St. Jynde- vad 1939, direktør f. Det Danske Hedeselskab s. 1959; medl. af folketinget 1945–59 (Venstre), af det uden- rigspolitiske nævn 1954–59, af Europarådets råd- givende forsamling, Strasbourg 1957–59, formd. f. Det jydsk Venstre s. 1959, f. Grænseforeningen s. 1961, censor v. Landbohøjskolen s. 1959, medl. af best. f. Det kgl. danske Landhusholdningsselskab, af landbokommissionen af 1960, af statens land- vindingsudvalg s. 1961, af Akademiet for de tekni- ske Videnskaber s. 1963, næstformd. f. Europa- bevægelsen i Danmark s. 1964, medl. af best. f. Kongenshus Mindepark s. 1964, af best. f. Selska- bet Hedebruget s. 1964, f. Husholdningsseminar- iet Ankerhus, Sorø s. 1964, f. Nørre Nissum semina- rium s. 1962, af tilsynsrådet f. Flensborg Avis s. 1963, af tilsynsrådet f. Viborg Bys og Omegns Sparekasse s. 1964; har skrevet artikler i landbrugs-



K. H. V. Hegelund
prokurist, exam. juris.
Gentofte



G. Heggum
rektor
Kbhvn. Ø.



F. Heick
direktør
Overlund pr. Viborg



L. G. Heide
pens. politiassistent II
Kbhvn. S.

faglige tidsskrifter, dagspresse m. m., medforfatter af fl. landbrugsfaglige samleværker.

Adr.: Bakkevej 3, Overlund pr. Viborg.

Heide, Ludvig Gerhardt, pens. politiassistent II (R. 12/4 1960) (H.T.P.); f. 23/3 1893 i Marstal, søn af muremester Anton Heide og hustru Marie Kristine, f. Rasmussen; g. 29/7 1919 m. Anna H., f. Christensen; udd. s. murer, hjemsendt s. korporal 1917, etabl. s. muremester i Rudkøbing 1920, politibetjent i Kbhvn.s politi 1921, i sædeligheds-politiet 1934, i sundhedspolitiet 1941, overbetjent 1944, midlertidig tjenstgørende i kriminalpolitiet 1945, politiass. II i sædelighedspolitiet 1952-63; medl. af bladudvalget f. »Politivennen«, sekr. og næstformd. f. Københavns Politi Sangkor 1947-52, formd. 1952-63.

Adr.: Syriensvej 32, Kbhvn. S.

Hejl, Martin, direktør* (R. 26/11 1959).

Adr.: Park Boulevard 32 A, Randers.

* Direktør Martin Hejl, Park Boulevard 32 A, Randers, er afgået ved døden.

Hellborn, Frits Erik, kontorchef (R. 13/6 1962); f. 8/2 1918 i Mesinge, Odense amt, søn af læge Kai Hellborn og hustru Johanne Elisabeth, f. Jensen; g. 25/5 1944 m. Kirsten H., f. Gravesen; student 1936, cand. jur. 1942, fung. sekr. i direktoratet f. fængselsvæsenet s. å., sekr. sst. 1944, fuldmægtig 1946, ekspeditionssekr. s. å., kontorchef f. fængselsvæsenets 1. ekspeditionskontor s. 1959, till. sagførerfuldmægtig 1942-44, fung. sekr. i skatte-departementet 1944-58 og i udenrigsministeriet 1946-47, i fængselsnævnet 1959-60.

Adr.: Ridebanevang 11, Gentofte.

Helmundt, Sofus Henry Villiam, hospitalsbetjent (R. 6/7 1960); hospitalsbetjent v. Kbhvn.s Militær-hospital.

Adr.: Julius Bloms gade 28, Kbhvn. N.

Helmø, Erik, direktør, civilingeniør (R. 22/5 1962); f. 17/3 1911 i Fredericia, søn af overass. L. P. L. Helmø og hustru Jensine, f. Jensen; g.

2/12 1944 m. Else Margrethe H., f. Agerlin; student 1929, cand. polyt. 1935, ingeniør i private virksomheder 1935-37, i DSB's maskintjeneste og maskinafd. 1937-60, direktør v. tilsynet m. privatbanerne s. 1961; medl. af best. f. Forbundet af Ingeniører i Statens Tjeneste 1948-61, f. Nordiska Järnvägsmannasällskapets danske C-sektion s. 1958, medl. af fl. udvalg og kommissioner.

Adr.: Fuglevadsvej 40, Lyngby.

Helsgaun, Carl, assistent* (R. 1/11 1959); f. 10/2 1901 i Kbhvn.

Adr.: Søvej 3, Allerød.

* Assistent Carl Helsgaun, Søvej 3, Allerød, er afgået ved døden 16/6 1962.

Hemmingsen, Viggo Frede, direktør (R. 12/1 1962); f. 17/7 1913 i Damsholte, Præstø amt, søn af parcellist Hans Peter Laur. Hemmingsen og hustru Marie Louise, f. Sørensen; g. 29/7 1951 m. Birthe Cordelia H., f. Sylow; præliminæreksm. 1930, Købmandsskolens bankeksm. 1933, HD i regnskabsvæsen 1939, elev i Møens Discontobank 1930-33, ass. i Ordrup-Charlottenlund Bank 1933-36, ansat i Revisions- og Forvaltningsinstituttet 1936-39, bogholder i The Siam Cement Co., Ltd., Bangkok 1939, direktør sst. 1951, adm. direktør s. 1959; medl. af best. f. The Construction Material Marketing Co., Ltd., Bangkok, kommitteret i The Siam Fibre Cement Co., Ltd., Bangkok og i The Concrete Products & Aggregate Co., Ltd., Bangkok, honorary treasurer of The Siam Society, Bangkok.

Adr.: The Siam Cement Co., Ltd., Bangsue, Bangkok, Thailand.

Hendriksen, Hans Frederik, professor, dr. phil. (R. 26/11 1959); f. 6/6 1913 i Ulsted, Alborg amt, søn af kommitteret Kai Hendriksen og hustru Gerda, f. Raabye; g. 18/6 1943 m. Christiane Louise H., f. Caspersen; student 1932, mag. art. 1937, Kbhvn.s universitets guldmedalje 1940, dr. phil. 1944, studieophold i Leipzig 1937-38, i Paris 1938-39, i Uppsala 1940 og 1941, universitetsadjunkt v. Kbhvn.s universitet 1943, professor i sanskrit v.



E. Helmp
direktør, civilingeniør
Lyngby



V. F. Hemmingsen
direktør
Bangkok



J. V. Hendriksen
rektor
Charlottenlund



A. P. S. Henrichsen
direktør, vicekonsul
Nykøbing F.

Uppsala universitet 1947, i indisk-østerlandsk filologi v. Kbhvn.s universitet 1951, studierejse t. Indien og Ceylon 1952–53; medl. af Kongl. Humanistiska Vetenskapsfundet, Uppsala 1951, formd. f. Dansk-indisk Forening 1951–62; har skrevet: Untersuchungen über die Bedeutung des Hethitischen für die Laryngalthorie, Videnskabernes Selskab, Historisk-filologisk meddelelser, 1941; Syntax of the Infinitive Verb-Forms of Pali, disputats 1944; A Syntactic Rule in Pali and Ardhamagadhi, Acta Orientalia 1947; afhandlinger.

Adr.: Søllerød Park, blok 9 nr. 1, Holte.

Hendriksen, Jørgen Viggo, rektor (R. 9/6 1960); f. 17/4 1908 i Otterup, Odense amt, søn af købmd. Søren Martinus Hendriksen og hustru Ellen Valborg, f. Lund; g. 14/11 1936 m. Else H., f. Rasmussen; student 1927, cand. mag. 1934, studieophold i Jena 1930, i Hamburg 1931, Berlin 1934, timelærer v. N. Zahles skole 1936, adjunkt sst. 1940, lektor 1951, rektor f. Ordrup gymnasium s. 1951, till. undervisningsass. v. Kbhvn.s universitet 1935–43, lektor sst. i tysk litteraturkundskab og litteraturforståelse 1943–53, lærer v. Danmarks Lærerhøjskole s. 1954, censor v. skoleembedseksm. 1942, censor-suppleant 1959; har udgivet: Theodor Fontane og Norden, 1935, Nachtwachen des Bonaventura, 1943, serien Tyske Digterværker s. 1945 samt bøger t. brug v. undervisning.

Adr.: Holmegårdsvej 5, Charlottenlund.

Henningsen, Sven Frederik Valdemar, professor, dr. phil. (R. 24/11 1960); f. 2/2 1910 i Stubbekøbing, søn af blikkenslagermester Andr. Henningsen og hustru Christine, f. Jørgensen; i boghandlerlære 1925–29, student 1930, mag. art. 1937, dr. phil. 1944, ass. v. Institutet for Historie og Samfundsøkonomi 1932–36, medarbejder 1938, leder af den historiske afd. s. 1945, till. instituttets sekr. 1947, honorær sekr. 1953–55, docent v. Göteborg högskola 1944–46, undervisningsass. v. Kbhvn.s universitet 1940, lektor sst. 1943, professor 1953; professor i International Relations v. University of

Minnesota 1948–49, sekr. v. den parlamentariske kommission 1947–53, lærer v. Danmarks lærerhøjskole s. 1951, visiting Rockefeller professor i International Relations v. University of East Africa 1962; medl. af styrelsen f. Institutet for Historie og Samfundsøkonomi 1943–60, næstformd. og kasserer 1955–60, næstformd. f. Dansk Samråd for Forenede Nationer 1947–59, formd. s. 1959, formd. f. Frederik Dreier Samfundet 1950, medl. af The London Institute of World Affairs 1950, af den danske komité f. Historikernes internationale Samarbejde 1951, af best. f. Studentersamfundets oplysningsforening 1951, af Council for European association for American Studies 1954, formd. f. forretningsudvalget f. Danish Graduate School 1955–61, af best. f. Nordisk Selskab for amerikanske Studier 1959, af den nordiske samarbejdskomité for International Politik 1959, af kommissionen f. statens alm. videnskabsfond 1959, af skolerådet f. Den internationale højskole, Helsingør 1959, af forretningsudvalget f. Dansk Flygtningehjælp 1959, af Stichting Grotius seminarium, Haag 1959, formd. f. best. f. Dansk Forening for Statskundskab 1960, f. Selskabet for Historie og Samfundsøkonomi 1960, forstander f. Kbhvn.s universitets institut for samtidshistorie og statskundskab 1960, medl. af den danske UNESCO-nationalkommission 1961, af rådet for teknisk samarbejde med udviklingslandene 1963; tildelt guldmedalje fra Hovedorganisationen af Mesterforeninger i Byggefagene i Danmark 1961; har skrevet: Den polske Korridor og Danzig, 1936; Det fjerne Østen og Magternes Kamp, 1941; Studier over den økonomiske Liberalismes Gennembrud i Danmark. Landhaandværket, disputats 1944; Verdenspolitik i Kort og Tekst, 1946; Den nord-atlantiske Pagt, 1952; Stubbekøbing 1854–1954, 1954; udgivet Den parlamentariske kommissions beretning XIII, 1954, Esbjerg under den anden Verdenskrig 1939–45, 1955, The Foreign Policy of Denmark (i Joseph E. Black and Kenneth W. Thompson: Foreign Policies in a World of Change) 1963, afhandlinger i danske og udenlandske tidsskrifter, medarbejder v. leksika, udenrigspolitisk medarbejder v. Ekstrabladet 1949–54.

Adr.: Dantes Plads 4, Kbhvn. V.



C. V. H. Henriksen
lektor, cand. mag.
Hellerup



J. J. Henriksen
kaptajnløjtnant
Kbhvn. K.



P. K. Henriksen
direktør, civilingeniør
Århus C.



S. C. Henriksen
pressefotograf
Kbhvn. Ø.

Henrichsen, Axel Peter Sigfred, direktør, vicekonsul (R. 13/4 1959) (N.St.Ø3¹.); f. 14/7 1898 på Femø, Maribo amt, søn af købmd. Carl Sophus Henrichsen og hustru Johanne, f. Jensen; g. 5/6 1929 m. Ellen H., f. Kragh; handelsudd. i fa. A. Nielsen & Co. A/S, Nykøbing F. 1914–19, ansat i korn- og foderstofforretninger i New York og Kansas City 1919–22, disponert og prokurist i fa. A. Nielsen & Co. A/S 1922, adm. direktør sst. og f. Dansk Saasæd- og Kornexport A/S 1934–64, till. norsk vicekonsul; formd. f. Foreningen af Korn- og Foderstof-Importører i Sjælland og Lolland-Falsters Stifter 1956–63, Foreningen af Danske Korneksportører 1946–62, landbrugsministeriets korneksportudvalg 1953–62, formd. f. best. f. A/S Dansk Frøavl's Kompagni og Markfrøkontoret Trifolium, Dansk Saasæd- og Kornexport A/S, A. Nielsen & Co. A/S, E. Danielsen & Larsen A/S og Centralkompagniet A/S, medl. af kornnævnet 1958–64, frøkontrollens bedømmelsesudvalg 1949–64, Københavns Bedømmelses- og Voldgiftsudvalg for korn- og foderstofhandelen, af best. f. Danske Korn- og Foderstof-Importørers Fællesorganisation 1956–64, J. Lütken Frigast & Co. A/S, O. Nielsen & Dehn A/S, Lolland-Falsters Hulkortcentral A/S, Sammenslutningen af Danske Sortsejere af Korn, Jydsk Markfrø-Kontor A/S, A/S Det jydsk Frøavl'skompagni, A/S Dansk Frøhandel, medl. af bestyrelsesrådet f. Den Københavnske Sø-Assuranceforening Lmt., af repræsentantskabet f. Lolland-Falsters Industri- og Landbrugsbank A/S, af best. f. Nykøbing F. Handelstandsforening 1932–62, Foreningen af Arbejdsgivere ved Nykøbing F. havn 1936–64, næstformd. 1940, Foreningen Nordens lokalafd., medl. af det lokale havneudvalg 1954–62.

Adr.: Kongensgade 19, Nykøbing F.

Henrichsen, Carl Vilhelm Hastrup, lektor, cand. mag. (R. 22/11 1963); f. 6/8 1908 i Sk.ve, søn af grosserer Aage Henrichsen og hustru Sigrd, f. Hastrup; g. 22/10 1936 m. Eva Tholund H., f. Neergaard; student 1926, cand. mag. 1933, timelærer v. Gentofte statsskole 1935, adjunkt sst. 1940, lektor 1952, i 26. lønningsklasse s. 1957, till konsulent f.

gymnasieskolernes fysiske og kemiske samlinger s. 1947; censor v. eksamenskommissionen for privatister s. 1955; har skrevet tidsskriftartikler.

Adr.: Melvillevej 18, Hellerup.

Henriksen, Jacob Johannes, kaptajnløjtnant (R. 29/1 1963); f. 13/4 1903 i Stensved, Præstø amt, søn af skomagermester Hans Chr. Henriksen og hustru Hansigne, f. Nielsen; g. 2/6 1948 m. Else H., f. Søndergaard; udd. s. maskinarbejder 1918–22, maskinarbejder flere steder, maskinkonstabel i søværnet 1926, underkvartermester sst. 1934, kvartermester 1937, søløjtnant af specialgruppen 1951, kaptajnløjtnant 1954; kasserer f. haveforeningen Stjernelund s. 1960.

Adr.: Kronprinsessegade 78, Kbhvn. K.

Henriksen, Jens Edvard, forlagsboghandler (R. 7/12 1961) (I.F.3.); f. 18/6 1909 i Boltinge, Svendborg amt, søn af gårdejer Hans Henriksen og hustru Ane, f. Jensen; g. 7/10 1936 m. Rota H., f. Knudsen; udd. v. landbrug, frekventeret Ollerup gymnastikhøjskole m. fl. skoler, handelsudd., etabl. Forlaget Arnkrone 1941, Förlaget Örnkrona AB, Stockholm 1946, Nordiske Bokverk A.s, Oslo 1951 og Forlaget Dansk Arnkrone A/S, Odense 1954, till. Edvard Henriksens forlag A/S 1956, leder af sidstnævnte; formd. f. best. f. Forlaget Dansk Arnkrone A/S s. 1954, medl. af best. f. Edvard Henriksens Forlag A/S, af hovedbest. f. Nordisk Filantropisk Selskab 1958–63, af udvalget af 1957 vedr. de islandske håndskrifter, af best. f. Dansk-Islandsk Samfund; udgiver og medredaktør af »Scandinavia Past and Present«, af »Norden i 1000 År« m. m., billedredaktør f. »Scandinavia: Five Modern Democracies« og »Billedbiblen for Danske Hjem«.

Adr.: Skodsborgparken 48, Skodsborg.

Henriksen, Karl Gunnar, chefredaktør (R. 27/4 1960); f. 15/8 1906 i Odense, søn af bestyrer Viggo Henriksen og hustru Jensine Christine, f. Nielsen; g. 19/5 1940 m. Alice Helen H., f. Wiberg; frekventeret Mulernes skole, Odense, handelsudd., journalistelev v. Odense Avis, free-lance v. fl. pro-



A. Henriques
lektor, dr. phil.
Hellerup



E. A. Herlevsen
filioldirektør
Nykøbing F.



E. S. Hermann
direktør, cand. polit.
Klampenborg



H. C. Hermund
pens. overtrafikkontrollør
Birkerød

vinsblade, till. v. Politiken s. 1930, ansat v. Politiken 1933–42, i London-redaktionen 1933–40, redaktionssekr. v. Dagens Nyheder 1942, bladets korrespondent i London 1945–50, Jyllands-Postens London-redaktør 1950–60, chefredaktør og adm. direktør f. Jyllands-Posten s. 1960; medl. af best. f. The Danish Club og f. The Foreign Press Association, London, periodevis 1945–60, økonomisk formynder f. sidstnævnte 1955–60, medl. af best. f. Institut for Presseforskning og Samtidshistorie s. 1961.

Adr.: Hjortevænget 1, Højbjerg.

Henriksen, Peder Kock, direktør, civilingeniør (R. 19/6 1959); f. 10/7 1904 i Ilkær, Ringkøbing amt, søn af gårdejer Niels Henriksen og hustru Andrea, f. Andersen; g. 23/5 1931 m. Asta Marie H., f. Riisberg; student 1922, cand. polyt. 1928, ingeniør i Horsens, Ivigtut og Kbhvn., ansat i The Canned Cream & Milk A/S, Odense 1933–48, adm. direktør 1940–48, till. director i Ministerley Creameries Ltd. Shropshire 1935–39, ansat i De Danske Mejeriforeningers Fællesorganisation 1949, kommitteret 1950, underdirektør 1955, direktør s. 1958, till. sekr. f. Internationalt Mælkeriforbunds danske afd. 1953–63, f. Mejeribrugets Smøreksportudvalg s. 1958, f. sammes osteeksportudvalg s. å., generalsekr. f. den 16. internationale mejerikongres, Kbhvn. 1962; medl. af den internationale ostekonventions permanente råd 1952–58, af Internationalt Mælkeriforbunds økonomiske kommission s. 1952, af sammes executivekomité s. 1960, af Butter Information Council, London s. 1958, af best. f. Internationalt Mælkeriforbunds danske afd. s. 1958, af Akademiet for de tekniske Videnskaber s. 1960; har skrevet: Afsætningsmuligheder for danske Mælkeprodukter, 1950; Danmarks Andel og Muligheder i den internationale omsætning med Mælkeprodukter, 1954.

Adr.: Dalgas Avenue 59, Århus C.

Henriksen, Søren Christian, pressefotograf (R. 21/4 1960); f. 15/3 1890 i Grundfjor, Århus amt, søn af gårdejer Carl Chr. Henriksen og hustru Ane Katrine, f. Knudsen; g. 1/10 1916 m. Augusta H.,

f. Dreyer; udd. s. fotograf 1905–14, røntgenfotograf v. Kommunehospitalet i Kbhvn. 1914–15, ansat h. hoffotograf Elfelt 1915–19, pressefotograf v. Nationaltidende (Dagens Nyheder) 1919–61.

Adr.: Tåsingevej 30, Kbhvn. Ø.

Henriques, Alf, lektor, dr. phil. (R. 3/12 1959); f. 16/12 1906 i Kbhvn., søn af hovedkasserer Rolf Henriques og hustru Ella, f. Sidenius; g. 1° 15/1 1935 m. Inge H., f. Poulsen (død 1941), g. 2° 5/12 1944 m. lektor, cand. mag. Else Gudrun H., f. Henriques; student 1925, cand. mag. 1931, dr. phil. 1941, lærer v. Østre Borgerdydscole 1933, lektor i dansk v. universitetet i Uppsala 1934–42, adjunkt v. Aurehøj statsgymnasium 1942, lektor sst. 1950, uden f. nr. 1955, dramatisk konsulent v. Det kgl. Teater s. 1955, till. forstander f. teatrets dramatiske elevskole s. 1956, rejselektor f. Foreningen Norden og universitetslektor v. Göteborg Högskola 1943–45, københavnsk teatermedarbejder v. Jyllandsposten 1946–55, korrespondent t. Shakespeare Survey s. 1947; formd. f. Dansk lærerforeningen 1948–54, censor i dansk v. skoleembedseksm. v. Kbhvn.s og Århus universiteter s. 1948, v. Handelshøjskolen, Kbhvn. s. 1956; tildelt Filosofisk-historisk Samfunds højeste pris 1931 og 1933; har skrevet: Det danske Skæbendrama, 1936; Johannes V. Jensen, 1938; Shakespeare og Danmark indtil 1840, disputats 1941; Svensk Litteratur 1900–1940, 1942; Modern dansk dramatik, Stockholm 1942; Kaj Munk, 1944; Litteraturforstaaelse, 1948; artikler i tidsskrifter og dagblade, udg. arbejder f. Dansk lærerforeningen og Holbergsamfundet.

Adr.: Hesseltoften 6, Hellerup.

Herlevsen, Ernst Anders, filialdirektør (R. 27/3 1963); f. 7/6 1901 i Hvam, Viborg amt, søn af stationsmester R. P. Herlevsen og hustru Ane Marie, f. Møller; g. m. Grete H., f. Møller; realeksm., udd. i Landmandsbankens Kolding afd. 1918–22, hjemsendt s. sekondløjtnant, assistent i Nationalbankens Århus filial 1923–32, i hovedbanken 1933, fuldmægtig sst. 1940, kontorchef 1944, leder af siddelombytningen 1945, af rejsevalutaafd. 1945–47, kapitalkontoret 1947–49, økonomiinspektør



A. C. Herold
postmester
Nordby Fanø



J. S. Herold
auditør
Rungsted Kyst



K. M. P. Hertz
flv. montør
Charlottenlund



B. Hervad-Jørgensen
orlogskaptajn
Kbhvn. K.

1949, filialdirektør i Nykøbing F. 1950; medl. af fl. handelsdelegationer, distriktsleder i Livjægerens Frihedsbataillon 1943–45, medl. af best. f. Livjæger-Skydeselskabet 1946–50, kompagnifører i Nationalbankens hjemmeværnskompagni 1949–50, kompagnichef i hjemmeværnet, Falster 1956–59, instruktør v. Det danske Spejderkorps 1953–57, formd. f. Falsters og Østlollands Garderforening 1955, kredsformd. f. Nationalforeningen til Tuberkulosens Bekæmpelse 1955, kasserer f. Foreningen Norden's Nykøbing F. afd. 1955, medl. af best. f. Foreningen af Officerer uden for aktiv tjeneste 1956.

Adr.: Dronningensgade 24, Nykøbing F.

Hermann, Ebbe Stefan, direktør, cand. polit. (R. 17/7 1961); f. 11/6 1901 i Gentofte, Kbhvn.s amt, søn af rodemester Holger Hermann og hustru Edith, f. Dahl; g. 22/1 1931 m. Vibe H., f. Bording; student 1918, cand. polit. 1925, studieophold i Canada 1925–27, ansat i Kbhvn.s kommune 1928, fuldmægtig i direktoratet f. stadens faste ejendomme 1933, ekspeditionssekr. sst. 1944, vicekontorchef 1946, vicedirektør i Foreningen Socialt Boligbyggeri 1951, direktør sst. 1953, adm. direktør s. 1956; medl. af best. f. Fællesorganisationen af almennyttige Boligselskaber, af repræsentantskabet f. Nordisk Byggedag, Byggeriets Realkreditfond, Københavns Grundejeres Renholdningsselskab, Københavns Brandforsikring og af best. f. fl. ejendomsaktieselskaber, medl. af samarbejdsudvalget i henh. t. saneringslovens § 34.

Adr.: Hvidørevej 60, Klampenborg.

Hermannsen, Mogens Riigsbright, ambassade-råd, presse- og kulturattaché (R. 9/3 1961) (F.Æ. L.5); f. 21/10 1920 i Fredericia, søn af direktør Søren Alfr. Hermannsen og hustru Anna Amalie, f. Christensen; g. 14/8 1947 m. Marie-Josée H., f. Arrighi; student 1940, cand. mag. 1949, faginspektør og leder af det kulturelle arbejde v. Kbhvn.s kommunes fortsættelseskursus 1947–50, foredragsrejse t. Frankrig 1950, medarbejder v. presse- og kulturafd. v. den danske ambassade, Paris s. å., kulturattaché sst. 1952, fuldmægtig i udenrigsmini-

steriets pressebureau 1955, presse- og kulturattaché i Paris 1958, ambassaderåd s. å.

Adr.: 142, Avenue des Champs-Élysées, Paris VIII, Frankrig.

Hermansen, Niels Kristian, professor (R. 27/2 1959); f. 7/2 1922 i Skodborg, Haderslev amt, søn af førstelærer K. M. Hermansen og hustru Anna, f. Jensen; g. 16/8 1947 m. Cecil H., f. Oxenvad; student 1942, forstkandidat 1949, forstfuldmægtig v. statsskovbruget 1950, forelæst v. Landbohøjskolen 1951–52, kst. professor i skovbrug v. Landbohøjskolen 1952, udnævnt 1954; sekr. f. højskolens undervisningsråd 1955–60, formd. f. stipendiekomiteen 1955, efor f. veterinær- og landbohøjskolekollegiet 1957, medl. af byggeudvalget vedr. Veterinær- og Landbohøjskolen 1959, formd. f. Det jordbrugsvidenskabelige Fagråd 1961, medl. af best. f. Veterinær- og Landbohøjskolens jubilæumsfond 1961, f. Skovhistorisk Selskab 1954, f. Dansk Skovforening 1954, f. Jagt- og Skovbrugsmuseet 1954, af redaktionsudvalget f. Dansk Skovforenings Tidsskrift 1954, af hovedbest. f. Dansk Korforening 1953, formd. f. Unge Akademikeres Kor 1947, medl. af forretningsudvalget f. Dansk Studiefond 1957, af Akademiet for de tekniske Videnskaber 1961, af best. f. Kollegieselskabet af 1960, 1961, formd. f. sektionen f. skovøkonomi og -politik inden for International Union of Forest Research Organizations 1961, f. Nordisk Skovøkonomisk Seminar 1962, korresp. medl. af Societas Forestalis Fenniae; har skrevet: skovøkonomiske og skovbrugspolitiske afhandlinger i fagtidsskrifter m. m.

Adr.: Veterinær- og Landbohøjskolekollegiet, Hostrupsvej 20, Kbhvn. V.

Hermund, Hans Christian, pens. overtrafikkontrollør (R. 16/9 1963); f. 21/12 1893 i Vejle, søn af stationsforstander Hans Chr. Hermund og hustru Thomine, f. Thomsen; præliminæreksm. 1909, trafikalev i DSB 1910, trafikmedhjælper 1913, trafikass. 1919, overass. 1931, fuldmægtig i generaldirektoratet 1934, overtrafikkontrollør sst. 1946–64.

Adr.: Kajerødvej 73, Birkerød.



J. P. W. Hesselvig
pens. varmemester
Kbhvn. F.



J. P. R. Heunicke
kaptajnløjtnant
Kbhvn. F.



H. S. Hilbard
pens. overtoldvagtimester
Helsingør



F. M. Hilbert
major
Holte

Hernicke, Johannes Peter Rasmus, kaptajnløjtnant (R. 2/4 1961) (H.T.S.).

Adr.: St. Kongensgade 129, Kbhvn. K.

Hernøe, Allan Svend Edward, politikommissær (R. 8/7 1962) (H.T.P.); f. 16/12 1902 på Frbg., søn af politiass. Edward Hernøe og hustru Ingeborg, f. Nielsen; g. 16/3 1930 m. Agda H., f. Frederiksen; realeksm. 1919, udd. s. telegrafist, hjemsendt s. løjtnant, ansat i Kbhvn.s politi 1925, politikommissær i Lyngby 1952.

Adr.: Tårnbækdalsvej 3 A, Klampenborg.

Herold, Anton Christian, postmester (R. 15/3 1962) (Hjv.F.T.); f. 7/12 1896 i Varde, søn af jernbanepakmester Jens Kristian Middelhede-Nielsen og hustru Cathrine Elisabeth, f. Herold; g. 31/8 1919 m. Johanne Dagny H., f. Mikkelsen; realeksm. 1914, elev i postvæsenet, Varde s. å., postmedhjælper i Esbjerg 1918, postass. sst. 1919, Varde 1922–29, provinsafløser i Odense 1929–31, postass. v. jernbanepostkontoret og Fredericia postkontor 1931–39, overass. i Vejle 1939–46, postmester i Toftlund 1946–53, postmester Nordby Fanø s. 1953, chef f. Fanø-Esbjerg Færgeri 1953, studierejse t. USA 1962; kompagnichef i hjemmeværnet 1948–53, formd. f. Det danske Forsvarsbroderselskab, Toftlund 1948–52.

Adr.: Nordby Fanø.

Herold, Johannes Selius, auditør (R. 18/4 1962); f. 3/8 1906 i Varde, søn af pakmester i DSB Jens Kr. Nielsen og hustru Cathrine Elisabeth, f. Herold; g. 17/5 1944 m. Margrethe Larsine H., f. Hansen; kontormedhjælper på sagfører- og dommerkontorer 1922–34, student 1930, cand. jur. 1941, hjemsendt s. løjtnant 1934, medhjælper i finansministeriets 1. og 3. hovedrevisorat 1934–39, sagførerfuldmægtig i Varde 1941, fung. sekr. i finansministeriets 3. hovedrevisorat s. å., sekr. 1943, midlertidig fuldmægtig i prisdirektoratet s. å., ekspeditionssekr. sst. 1948, kst. auditør 1953, udnævnt 1956, till. fung. sekr. i landbrugsministeriet 1941–43, halvdagssekr. h. statsadvokaten s. 1944, beskik-

ket s. sagfører 1950 (bestillingen deponeret) og lærer v. søværnets sergentskole og v. søværnets reserveofficersskole s. 1955.

Adr.: Strandvænget 14, Rungsted Kyst.

Hertz, Knud Mads Peter, fhv. montør (R. 4/10 1961) (H.T.S.); f. 7/9 1895 på Frbg., søn af slagtermester Chr. Knud Laur. Hertz og hustru Laura Bertine, f. Jensen; g. 23/8 1930 m. Dagmar Eleonora Margrethe H., f. Nielsen; udd. s. elektriker 1909–14, montør fl. steder 1914–17, i DFDS 1918–22, på orlogsværftet 1922–62; medl. af best. f. Dansk Elektrikerforbund, afd. 29.

Adr.: Frisersvej 20, Charlottenlund.

Hervad-Jørgensen, Bent, orlogskaptajn (R. 1/1 1959) (Fi.H.R.3'.) (F.Æ.L.5.) (Ir.T.4.) (N.St.O.3'.) (S.Kr.4.); f. 14/1 1922 i Roskilde, søn af dyrlæge Aage Hervad-Jørgensen og hustru Ida, f. Nielsen; g. 30/7 1960 m. Elsebeth H.-J., f. Selchau; søløjtnant II 1944, I 1945, kaptajnløjtnant 1951, orlogskaptajn 1954; gennemgået den norske marines stabskursus 1956–57, adjutant h. H.M. kongen 1958–61.

Adr.: Kronprinsessegade 73, Kbhvn K.

Hesselvig, Jens Peter Wilhelm, pens. varmemester (R. 7/4 1960); f. 12/6 1890 i Kbhvn.; g. 12/3 1916 m. Carla H., f. Nielsen; udd. s. maskinmed 1905–10, svend i fa. Bondesen & Danstrup, Kbhvn. 1910–34, varmemester v. Kbhvn.s universitet 1934–61.

Adr.: Mariendalsvej 52 B, Kbhvn. F.

Heunicke, Johannes Peter Rasmus, kaptajnløjtnant (R. 2/4 1961) (H.T.S.); f. 27/10 1902 i Horsens, søn af arbejdsmd. Chr. Heunicke og hustru Karen, f. Clausen; g. m. Esther H., f. Weichert; konstabelelv 1925, dækskonstabel s. å., frekventeret underkvartermesterskole 1934, underkvartermester 1935–38, frekventeret kvartermesterskole 1939, kvartermester III s. å., kvartermester II 1946, søløjtnant (s) 1951, kaptajnløjtnant 1957.

Adr.: Mariendalsvej 44, Kbhvn. F.

Hilbard, Hilbert Simeon, pens. overtoldvagtme­ster (R. 16/1 1963); f. 16/2 1893 i Græsted, Frede­riksborg amt., søn af skovfoged Hans P. Larsen og hustru Anne Elisabeth, f. Hansen; sergent i res. 1918, toldrorsbetjent i Køge 1919, toldbetjent sst. s. å., overtoldbetjent II, Masnedusund 1930, I i Åbenrå 1934, i Helsingør 1937, vagtmester II sst. 1944, I 1947, overtoldvagt­mester 1953–63.
Adr.: Stengade 79, Helsingør.

Hilbert, Find Mogens, major (R. 2/2 1959) (H. T.H.); f. 25/11 1914 i Kbhvn.; g. 28/4 1940 m. Rita H., f. Andreassen; realeksm. 1931, premierløjtnant 1938, frekventeret artilleriskoleskolen s. å., adjutant v. V. artilleriafd., Holbæk 1940, frekven­teret officersskolens artillerikursus 1941–43, tjenst­gørende v. den danske brigade 1943–45, kaptajn­løjtnant 1945, kaptajn 1947, major 1951, signal­officer v. østre landsdelskommando 1955.
Adr.: Vejlemosevej 47, Holte.

Hillerup, Axel, dommer (R. 25/5 1959); f. 21/7 1907 i Tingsted, Maribo amt, søn af godsejer, forst­kandidat Axel Hillerup og hustru Ellen Sophie, f. Uldall; g. 29/9 1944 m. Asta H., f. Petersen; student 1925, cand. jur. 1932, dommerfuldmægtig v. Århus civilret s. å., i Fåborg 1951, dommer i Saks­købing købstad m. v. s. 1956; formd. f. afvandingssk­missionen f. Maribo amtsråds­kreds.
Adr.: Oreby pr. Saks­købing.

Hill-Madsen, Carl, direktør, civilingeniør (R. 28/8 1960); f. 15/9 1910 i Kbhvn., søn af maskin­fabrikant Johs. Hill-Madsen og hustru Dorothea, f. Dame; g. 12/7 1936 m. Ellen H.-M., f. Sloth; stu­dent 1929, cand. polyt. 1936, ingeniør h. Burmeis­ter & Wain s. å., overingeniør sst. 1944, verkstål­lande direktør i Rederiaktiebolaget »Clipper«, Malmø 1947, adm. direktør i A/S S. Dyrup & Co., Farve- og Lakfabrik s. 1950; formd. f. Foreningen for Danmarks Lak- og Farveindustri, vicepræsident f. Comité Européen des Associations de Fabricants de Peintures et D'Encres D'Imprimerie, Paris, næst­formd. f. Sammenslutningen af Virksomheder i Gladsaxe Industri­kvarter, formd. f. best. S. Dyrup & Co., S. p. A. Farve- og Lakfabrik, Napoli, næstformd. f. Danske Tapetfabrikker, medl. af best. f. A/S Alfred Benzon, Burmeister & Wain's Mas­kin- og Skibsbyggeri A/S, Investor, Nordisk Blik- og Papem­ballage Industri A/S, Holmegaards Glas­værk A/S, af repræsentantskabet f. Kjøbenhavns Handelsbank A/S, af Industrirådet, arbejdsmar­kedsrådet og Akademiet for de tekniske Videnska­ber.
Adr.: Tuborgvej 79, Hellerup.

Himmelstrup, Olav, bygningsinspektør, arkitekt (R. 22/4 1963); f. 26/2 1919 i Århus, søn af maler­mester Svend Himmelstrup og hustru Agnes, f. Ja­cobsen; g. 30/5 1942 m. Inga H., f. Andersen; udd. s. tømrer 1936–40, bygningskonstruktøreksem. 1940, afgangseksm. fra Kunstakademiet 1944, ansat h.

fl. arkitekter 1944–46, arkitekt i Grønlands styrelse 1946, bygningsinspektør sst. 1948.

Adr.: Bjørn Andersens Vej 13, Birkerød.

Hingelberg, Vilhelm Jacob Christian, guld- og sølvmedemester (R. 10/3 1960); f. 9/11 1899 i Århus, søn af guld- og sølvmedemester Frantz Hingelberg og hustru Nina, f. Pedersen; g. 9/11 1924 m. Gerda H., f. Hviid; udd. h. juvelér Harald Fischer, Kbhvn. 1915–19, videreudd. i England 1921, overtaget faderens virksomhed 1924 (grund­lagt 1897), s. 1945 kgl. hofjuvelér, virksomheden omdannet t. aktieselskab 1964; formd. f. Aarhus Guldsmedeforening, f. Jydsk Guldsmedeforening 1947–54, medl. af Guld- og Sølvmedefagets fælles­råd; tildelt C. L. Davids fonds ærespris 1958.
Adr.: H. C. Lumbyes Vej 2, Århus C.

Hjelmso, Hans Kristian Henrik, major (s) (R. 4/10 1962); f. 26/7 1902 i Kbhvn.; major af spe­cialgruppen i ingeniørtropperne.
Adr.: Ryparken 206, Kbhvn. Ø.

Hjerrild, Niels Nielsen, overlæge (R. 17/2 1961); f. 11/1 1907 i Ølsted, Vejle amt, søn af gårdejer Carl Hjerrild og hustru Pretrea, f. Nielsen; g. 7/2 1942 m. Kirsten H., f. Sletskov; student 1925, cand. med. 1933, hospitalsudd., kandidat på Frbg. hospitals neurologiske afd. 1937–38, 2. re­servelæge v. statshospitalet i Vordingborg 1938–39, reservelæge v. Kolonien Filadelfia 1939–42, v. Bispebjerg hospitals psykiatriske afd. 1942–43, af­delingslæge v. statshospitalet, Augustenborg 1943–49, overlæge v. statshospitalet i Vester-Vedsted 1949–51, v. statshospitalet, Augustenborg 1951–59, i Vester-Vedsted s. 1959, studierejse t. England 1955; vikar i retslægerådet s. 1959, medl. af Augu­stenborg byråd 1945–49, af best. f. Børnepsyki­atrisk Klinik, Esbjerg s. 1962, sekr. og næstformd. f. Foreningen af Overlæger ved Statshospitalerne 1952–59.
Adr.: Vester-Vedsted pr. Hviding St.

Hjort, Fritz Lange, overingeniør (R. 25/9 1963); overingeniør i Fyens kommunale Telefonselskab.
Adr.: Odense.

Hjorth, Carl Jørgen, regionschef (R. 11/5 1959); f. 20/11 1902 på Søbygård, Århus amt, søn af forpagter Jacob Hjorth og hustru Marie Elisabeth, f. Bache; g. 17/1 1942 m. Oda Karla H., f. Hovard; realeksm. 1917, indt. 1938 beskæftiget v. landbrug, till. løjtnant i res. 1925, ritmester 1938, vagtchef i statens civile luftværn 1940, kolonnechef i C.B.U. 1941, chef f. den fynske udrykningskolonne 1941–49, tjenstgørende i Kbhvn. og Næstved 1949–51, di­striktinspektør f. Fyn 1952–60, distriktschef f. Fyn 1961, regionschef f. CF, region IV, 1962.
Adr.: Odensevej 32, Hjallose.

Hjorth, Palle Lorents Welsch, amtslæge, dr. med. (R. 23/11 1959); f. 29/2 1908 i Vejle, søn af apoteker Lorents A. C. Hjorth og hustru Elna, f. Welsch; student 1927, cand. med. 1934, dr. med.



V. J. C. Hingelberg
guld- og sølvmedemester
Århus C.



C. J. Hjorth
regionschef
Hjallese



P. L. W. Hjorth
amtslæge, dr. med.
Kbhvn. F.



S. J. J. Hjulgaard
major
Kbhvn. K.

1938, amtslæge i Ringkøbing 1945, i Kbhvn.s amt s. 1960; medl. af best. f. Foreningen af yngre læger 1939–44, formd. 1941–43, af hovedbest. f. Den alm. danske Lægeforening 1944–45, af best. f. Kronprins Frederiks Fond 1945–59, f. Embedslægeforeningen 1951, formd. f. Ringkøbing amts Lægekredsförening 1955–59, medl. af fællesudvalget vedr. spørgsmålet om tobak, specielt cigaretter og lungekræft 1960–62, af Centraldetentionsudvalget 1962–63 og af Jordemodereksaminationskommissionen 1961.

Adr.: Emil Chr. Hansens Vej 2, Kbhvn. F.

Hjortkjær, Poul Christian, direktør, civilingeniør (R. 12/5 1960); f. 5/3 1915 i Års, Ålborg amt, søn af direktør Christen Hjortkjær og hustru Laura Marie, f. Bechgaard; g. 10/5 1940 m. Kirsten Elisabeth Saxtorph H., f. Kuhlman; student 1933, cand. polyt. 1938, ansat i rådg. ingeniørfa. A. J. Moe 1939, i rådg. ingeniørfa. Birch & Krogboe 1939–41, driftsbestyrer f. Mariager-Fårup-Viborg jernbane 1941, till. f. Skive-Vestsalling jernbane 1942, direktør f. begge jernbaneselskaber 1946, f. Danske Privatbaners Fælleskontor s. 1948; medl. af Nordiska Järnvägsmannasällskapet's danske D-sektions best. 1947–58, af selskabets danske styrelsesafdeling s. 1958, medl. af Turistrådet s. 1953 og af Privatbaneudvalget af 1956 (under min. f. off. arb.) s. 1958.

Adr.: Markvangen 17, Gentofte.

Hjulgaard, Svend Junge Jensen, major (R. 27/5 1962) (H.T.F1.); f. 13/12 1908 i Ålborg, søn af lokomotivfører Jens Hjulgaard og hustru Kirsten, f. Junge; g. 28/12 1930 m. Karen Margrethe H., f. Broe; elev på dæksofficersskolen 1922–27, artilleri-ass. 1929, kvartermester III 1932, II 1936, I 1941, materilmester 1951, overflyttet f. flyvevåbnet 1951, kaptajnltjant af specialgruppen 1951, kaptajn af specialgruppen 1956, major af specialgruppen 1962; formd. f. Idrætsforeningen I. S. K. 1942–47, f. Søværnets Kvartermesterforening 1946–47.

Adr.: Delfingade 28, Kbhvn. K.

Hjulmand, Peder Martinus, direktør (R. 14/1 1961); f. 30/12 1907 i Hobro, søn af cementstøber Kresten Hjulmand og hustru Kristiane, f. Christensen; g. 20/10 1932 m. Gerda, H., f. Gai; præliminæreksm. 1923, bankudd. i Den danske Andelsbank's Hobro afd. og Diskonto- og Landbobanken i Hobro 1924–28, ass. i Aalborg Diskontobank 1928, i Danmarks Nationalbank, Ålborg filial, 1936, i hovedsædet i Kbhvn. 1943, fuldmægtig sst. 1948, kontorchef 1953, direktør f. Ålborg filial 1958.

Adr.: Gl. Torv 8, Ålborg.

Hoff, Arne, museumsinspektør, dr. phil. (R. 2/2 1959) (H.T.Fo.) (R.O.H.T.) (Fi.R.F.T.) (F.M.M.3.) (Gr.G.I.4.) (Ne.R.O.Æk.) (N.V.O.H.T.) (Sv.R.O.H.T.); f. 1/10 1907 på Frbg., søn af fængselskasserer, translatør Birger Hoff og hustru Ingeborg, f. Grønner; g. 6/4 1941 m. Eva H., f. Eir; student 1925, cand. mag. 1934, ass. v. Nationalmuseets afd. II, deltaget i svenske udgravninger v. Visby 1929 og 1930, museumsass. v. Tøjhusmuseet 1934, underbestyrer sst. 1937, museumsinspektør 1946, dr. phil. 1951, till. lærer v. hærens officersskole s. 1951, kaptajn af res. 1955; sekr. i Vaabenhistorisk Selskab 1934–46, medl. af best. f. Foreningen af danske Museumsmand 1938–49, formd. f. Foreningen af Løjtjanter og Korsetter 1937–41, medl. af best. f. Reserveofficersforeningen i Danmark 1947–60, næstformd. 1957–60, president f. Confédération Interalliée des Officiers de Rés. 1958–60; har skrevet: De Rasmussenske Revolvergeværer, 1946; Ældre danske Bøssemageri, disputats 1951; medforfatter af Kongens tro regimenter, 1955; redaktør af Vaabenhistoriske Aarbøger 1939–46 og s. 1959.

Adr.: Skrænten 8, Gentofte.

Hoffmann, Vagn, direktør, civilingeniør (R. 27/4 1960) (Chr. X.Fr.M.).

Adr.: Helwan Portland Cement Co. S. A. E., P. O. box 16, Helwan, Egypt.

Holck-Larsen, Henning Irgens, direktør, civilingeniør (R. 20/10 1961) (Chr.X.Fr.M.); f. 4/7



P. M. Hjulmand
direktør
Ålborg



A. Hoff
museumsinspektør, dr. phil.
Gentofte



M. C. Holk
pens. post- og
telegrafkasserer
Viborg



K. C. Holm
biskop
Odense

1907 i Kbhvn., søn af stationsforstander Louis Holger Christian Larsen og hustru Ida Christine Cecilie, f. Jørgensen; g. 4/5 1939 m. Karen H-L., f. Speyer; student 1925, cand. polyt. 1930, ingeniør i F. L. Smidth & Co., Estland, Iran, Irak, Palæstina, Madagaskar og Indien 1930-38, medstifter af og formd. f. best. f. ingeniørfa. Larsen & Toubro Ltd., Bombay; formd. f. best. f. Larsen & Toubro Ltd., Viking Transport Ltd., Engineering Construction Corporation Ltd., Biochemical Products Ltd., Alu Capsules Ltd. og India Crown Cork Company Ltd., alle Bombay, medl. af best. f. Tractor & Equipment Corporation Ltd. og f. Willcox Ltd., New Delhi, Audco India Ltd. og Eutectic Welding Alloys of India Ltd., Bombay, af best. f. Utkal Machinery Ltd., Kanskahal, Indien, f. Saabye & Lerche A/S, Kastrup Maskinfabrik A/S og Saabye & Lerche Holding A/S, Kbhvn.; hon. secretary f. Executivkomiteen for the Association of free Danes i Indien 1943-45.

Adr.: D-11, Mafatlal Park, Warden Road, Bombay 26, India.

Holk, Marius Christiansen, pens. post- og telegrafkasserer (R. 18/7 1962); f. 2/5 1894 i Hjørring, søn af billedskærer Peder Christiansen Holk og hustru Marie Hansine, f. Hansen; g. 24/6 1924 m. Sigrid H., f. Christensen; realeksm. 1910, elev i postvæsenet, Hjørring 1911, postass. i Skagen 1919, overass. i Maribo 1935, kontrollør sst. 1943, post- og telegrafkasserer i Viborg 1948-64.

Adr.: Skt. Mathiasgade 48, Viborg.

Holm, Adelbert Frederik, dommer (R. 26/11 1959).

Adr.: Skanderborg.

Holm, Knud Christian, biskop (R. 1/1 1959); f. 30/4 1915 i Vium, Viborg amt, søn af sognepræst Albert Th. Holm og hustru Ellen, f. Holm; g. 2/7 1946 m. Astrid H., f. Steffensen; student 1933, cand. theol. 1939, lærer på Bornholms højskole 1940, hjælpepræst i Thisted 1941, kapellan v. Tagensbo kirke, Kbhvn. 1946, valgmenighedspræst i

Kerteminde 1952, biskop over Fyens stift 1958; medl. af best. f. Grundtvigsk Konvent, Kbhvn. 1947-52, f. menighedskonventet 1950-53, f. Lise-lundfondet 1955, formd. f. Studenterkredsen 1951-52, medl. af Det mellemkirkelige Råd 1954, af best. f. Kristeligt Dagblad 1962.

Adr.: Bispegården, Odense.

Holmberg, Carl Emanuel Berger, sektionsingeniør, cand. polyt. (R. 16/11 1960); f. 23/12 1899 i Kbhvn., søn af musiker Niels Berger Holmberg og hustru Jenny Josephina Catharina, f. Englund; g. 18/8 1947 m. Ely H., f. Meyer, Oslo; student m. udmrk. 1918, cand. polyt. 1924, aftj. værnepligt v. kystartilleriet (kornetskole) 1924-25, sekondløjtnant 1927, kystløjtnant af 1. gr. v. kystdefensionen 1934, ingeniør i Ford Motor Comp., Kbhvn. 1926-27, h. havneingeniøren i Århus 1928-30, ekstrajingeniør v. DSB 1930, fast ansat 1939, baneingeniør 1946, sektionsingeniør i 13. banesektion Skjern 1950, i 3. banesektion Roskilde s. 1959; medl. af best. f. Jernbaneforeningen, 8. kreds 1937-44, formd. og medl. af Jernbaneforeningens hovedbestyrelse 1944-46, medl. af best. f. Jernbaneforeningen, 14. kreds 1946-51.

Adr.: Algade 35, Roskilde.

Holm-Jensen, Ib, professor, dr. med. (R. 3/9 1960); f. 30/7 1910 i Kbhvn., søn af distriktsingeniør Kai Holm-Jensen og hustru Karen Alida, f. Krøldrup; g. 20/11 1954 m. Else Sophie H-J., f. Vammen; student 1928, cand. med. 1939, dr. med. 1948, ass. v. Kbhvn.s universitets zoofysiologiske laboratorium 1937-45, videnskabelig ass. v. radiumstationen f. Jylland 1945-51, till. adjunkt v. Århus universitet 1946-51, overlæge v. Frbg. hospitals centrallaboratorium 1951, professor i farmakologi v. Århus universitet s. 1952; censor i fysik v. den lægevidenskabelige forberedelseseksm. v. Århus universitet 1948-54, i medicin v. den lægevidenskabelige embedseksm. sst. 1954-62, medl. af det af justitsministeriet nedsatte udvalg vedr. dyreforsøg s. 1954, medl. af det af indenrigsministeriets nedsatte specialnavn s. 1954; har skrevet: Biologisk



C. E. B. Holmberg
sektionsingeniør,
cand. polyt.
Roskilde



I. Holm-Jensen
professor, dr. med.
Århus C.



R. Holst
underdirektør, cand. polit.
Kbhvn. Ø.



O. Holst-Knudsen
direktør, grosserer
Hellerup

Bestemmelse af Kviksølv i Luft ved hjælp af Daphnia magna, disputats 1948; flere biologiske afhandlinger.

Adr.: Borgmester Jakob Jensensgade 1, Århus C.

Holst, Karl Arnold Rasmussen, sognefoged* (R. 27/4 1960); f. 13/3 1887 i Agri, Randers amt.

Adr.: Lyngsbæk Strand pr. Femmøller.

* Sognefoged Karl Arnold Rasmussen Holst, Lyngsbæk Strand pr. Femmøller, er afgået ved døden.

Holst, Percy Ernst, orlogskaptajn (R. 4/10 1961).
Adr.: Kronprinsessegade 78, Kbhvn. K.

Holst, Rudolf, underdirektør. cand. polit. (R. 14/9 1961); f. 11/8 1901 i Kbhvn., søn af kontorchef J. P. Holst og hustru Nathalie, f. Wormslev Olsen; g. 1° 1933, ægteskabet opløst, g. 2° 17/2 1961 m. skuespillerinden Signi Grenness; student 1920, cand. polit. 1928, free lance journalist, udd. i reklamebranchen, reklamechef v. Carlsberg Bryggerierne 1930, kontorchef sst. 1955, underdirektør 1960; medl. af repræsentantskabet f. Dansk Salgs- og Reklameforening s. 1933, af best. 1946–51, af Nordisk Salgs- og Reklameforbunds præsidium 1952–60, af Studenterforeningens best. og økonomiudvalg 1940–46, af Dansk Idrætsforbunds propagandaudvalg s. 1953, af komitéen f. udstillinger i Danmarks Hus, Paris s. 1954, af komitéen f. »Denmark in U.S.A.« 1960; tildelt Turistforeningen for Danmark's hæderstegn.

Adr.: Østerbrogade 60, Kbhvn. Ø.

Holst-Knudsen, Ove, direktør, grosserer (R. 8/1 1962); f. 11/6 1916 i Randers, søn af maskinhandler Jens Holst-Knudsen og hustru Olga Augusta, f. Fusager; g. 8/8 1942 m. tandlæge Ellen H-K., f. Sjøstrup; student 1936, handelsudd. i fa. P. Holst-Knudsen, Kbhvn. 1936–38, studieophold i USA 1938–39, ansat i lærefirmaet 1939, prokurist sst. 1943, firmaet omdannet t. aktieselskab 1959, overtaget virksomheden 1962; formd. f. Grossister og Eksportører i Ostebranchen s. 1959, næstformd. f. Foreningen af Eksportører af Danish Bluecheese

og Mycella s. 1959, medl. af Mejeribrugets Osteeksportudvalg s. 1959, af Grosserer-Societetets repræsentantskab s. 1964.

Adr.: Aurehøjvej 20 D, Hellerup.

Holter, Heinz, professor, dr. phil. (R. 10/9 1963); f. 5/6 1904 i Østrig, søn af dr. med. A. Holter og hustru Albine, f. Fischer; g. 27/6 1942 m. Karen H., f. Teisen; student 1923, dr. phil. (Wien) 1928, ass. v. II kemisk institut, Wien 1928–30, studieophold v. Carlsberg Laboratoriet, Kbhvn. 1930–34, i USA 1935–36 og 1947, ass. v. Carlsberg Laboratoriets kemiske afd. 1936–41, leder af laboratoriets cytokemiske afd. 1942–56, professor v. Carlsberg Laboratoriet og forstander f. dets fysiologiske afd. 1956, dansk statsborger s. 1939; medl. af Videnskabernes Selskab 1944, kasserer 1953, medl. af Kungl. Vetenskaps-Societeten, Uppsala 1960, af Kungl. Fysiografiska Sällskapet, Lund 1962, formd. f. Biokemisk Forening 1955–56, f. Biologisk Selskab 1958–60; tildelt Ekstrabladets videnskabspris 1948, dr. med. h. c. (Gent) 1957, dr. phil. h. c., Kbhvn. 1960; har skrevet videnskabelige afhandlinger især om enzymkemi og celleforskning.

Adr.: Gl. Carlsbergvej 10, Kbhvn. Valby.

Holtse, Anders Peter Jensen, gårdejer, sognefoged (R. 5/8 1961).

Adr.: Rolighedsvej, Bandholm.

Honnens de Lichtenberg, Paul Gerhard Tycho, fuldmægtig (R. 20/3 1959) (M.T.Kha.); f. 10/12 1902 i Helsingør, søn af kaptajn Gerhard Honnens de Lichtenberg og hustru Mathilde Caroline, f. Paul; realeksm. 1919, styrmandseks. 1926, skibsførereksm. 1927, søløjtnant II af res. 1928, I 1932, styrmd. i fyrvæsenet 1929, fuldmægtig i Redningsvæsenet 1940; deltaget i Scoresbysundekspeditionen 1924, landssek. i Marineforeningen og redaktør af medlemsbladet »Under Dannebrog« s. 1943, sek. f. Foreningen af Søofficerer i Reserven 1929–56, forretningsfører i Søofficers-Foreningen s. 1940, medl. af Soldatens og Orlogsgastens Fonds hovedkomité s. 1943, af best. f. Danske Ugeblade, Fag-



H. Holter
professor, dr. phil.
Kbhvn. Valby



R. C. Honoré
stadsingeniør, cand. polyt.
Odense



N. J. Horup
lokomotivmester
Fredericia



E. A. Hove
fabrikinspektør, civilingeniør
Hobro

blade og Tidsskrifter 1951–56, af Søværnets Museumsudvalg s. 1958, flotillechef i marinehjemmeværnet s. 1955; har skrevet faglige og marinehistoriske artikler.

Adr.: St. Kjelds Plads 2, Kbhvn. Ø.

Honoré, Richard Carl, stadsingeniør, cand. polyt. (R. 3/10 1962); f. 6/9 1903 i Maribo, søn af værkfører Peter Jacques Honoré og hustru Christine Nikoline, f. Rasmussen; g. 6/8 1932 m. Karen Gudrun H., f. Danielsen; cand. polyt. 1926, ingeniør i F. L. Smith & Co. s. å., i Åbenrå amts vejevæsen 1928, i Haderslev amts vejevæsen 1932, i Odense kommune 1936, stadsingeniør i Odense s. 1948; medl. af fl. udvalg og kommissioner; har skrevet artikler m. m. især om byplanlægning og færdsel.

Adr.: Filosofgangen 19, Odense.

Hornev, Knud Otto Gustav, kolonnechef (R. 10/12 1959); kolonnechef i CF-korpset.

Adr.: CF-Kolonnen, Bag Bakkerne, Næstved.

Horup, Niels Jensen, lokomotivmester (R. 15/3 1962); f. 17/3 1898 i Søften, Århus amt, søn af skræddermester Niels Peter Nielsen Horup og hustru Karoline, f. Nielsen; g. 3/12 1923 m. Johanne Marie H., f. Poulsen; udd. s. smed 1912–16, svend i A/S Frich, Århus 1916–17, lokomotivfyrbøderaspirant v. DSB 1919, lokomotivfyrbøder v. Kbhvn.s Godsbanegård 1920, i Århus s. å., formd. f. lokomotivfyrbødernes afd., Århus 1931–35, udd. t. lokomotivmester 1935–37, lokomotivmester II i Fredericia 1937, I i Korsør 1946, i Fredericia s. 1948.

Adr.: Høgevej 1, Fredericia.

Hove, Egil Anton, fabrikinspektør, civilingeniør (R. 3/4 1963); f. 22/12 1895 på Frbg., søn af postmester Th. Vestergaard Hove og hustru Mathilde Kirstine, f. Hansen; g. 11/9 1920 m. Anna Katrine H., f. Buur; student 1913, cand. polyt. 1919, ingeniørass. u. Arbejds- og Fabriktilsynet 1919, udnævnt t. fabrikinspektør 1922 v. Åbenrå kreds, fung. s. inspektør i Ålborg over dampkedler i 2. og 3. kreds 1922–23 og i 1923 overtaget arbejdstilsynets

nyopr. Hobro kreds; fra 1925 till. justitsministeriets motorsagskyndige f. Hobro købstad m. m.; medl. af Hobro byråd 1933–34, formd. f. Hobro Tennisklub 1928–38, f. Hobro Klub 1932–38.

Adr.: Stolbjergvej 7, Hobro.

Husfeldt, Erik, professor, overkirurg, dr. med. (R. 17/2 1960) (Hjv.F.T.) (A.M.F.3.) (F.Æ.L.3.) (I.F.2.) (Stb.B.E.4.); f. 20/12 1901 på Sumatra, søn af administrator Peter Carl Hansen og hustru Henriette, f. Jørgensen; student 1919, cand. med. 1927, hospitalsudd., dr. med. 1932, I. reservekirurg v. Odense Amts- og bysygehus 1935–38, v. Kbhvn.s kommunehospital 1939–43, prosector chirurgiae v. Kbhvn.s universitet 1938–39, specialistanerkendelse i kirurgi 1938, i kirurgiske lunge- og hjertesygdomme 1941, lektor i kirurgi v. Kbhvn.s universitet 1941, professor sst. 1943, till. chef f. rigshospitalets kirurgiske poliklinik m. tilhørende stationære afd. 1943, overkirurg v. rigshospitalets afd. D. s. 1953, studierejser t. Paris 1935, London 1939, USA 1947, 1950 og 1954; leder af dansk lægehold udsendt af WHO t. Tyrkiet og Israel 1950, af det internationale kursus i anæsthesiologi i Kbhvn. oprettet af WHO og Kbhvn.s universitet 1950, af et internationalt hold af læger og videnskabsmænd udsendt af WHO t. Indien, Burma og Ceylon 1952, deltaget i et hold t. Indien 1953, Ægypten 1955 og Iran 1957, udsendt af WHO s. rådgiver f. regeringerne i Ceylon og Indien 1958 og 1959, visiting professor v. universitetet i Genève 1960, leder af Dansk Røde Kors' ambulance t. Ungarn 1956, æresmedl. af Dansk anæsthesiologisk Selskab 1952, The Thoracic Society, 1953, The Cardiological Society of India 1953, The Society of Thoracic Surgeons of Great Britain and Ireland 1953, The American College of Surgeons 1954, korresponderende medl. af The Association of Surgeons of Great Britain and Ireland 1955, Membre Associé de l'Académie de Chirurgie de Paris 1956, dr. jur. h. c. v. Glasgow universitet 1958, dr. med. h. c. v. Genève universitet 1961; medl. af best. f. Dansk kirurgisk Selskab 1935–37, formd. 1961–63, af best. f. Carl Petersens Fond s. 1942, formd. s. 1947, sekr. i Nordisk kirurgisk Forening s. 1939, medl. af best. s. 1956, sekr. i



E. Husfeldt
professor, overkirurg
dr. med.
Kbhvn. Ø.



N. Hvas
landpolitiassistent II
Silkeborg



J. A. Hviid
kommandørkaptajn
Stockholm



E. Hvillum
kriminalkommissær
Horsens

Skandinavisk Forening for Thoraxkirurgi s. 1950, sundhedsstyrelsens konsulent i kirurgi s. 1951, formd. f. best. f. universitetskollegiet Studentergården s. 1948, medl. af Danmarks Frihedsråd u. den tyske besættelse, af Frihedsbevægelsens Samråd 1945–46, medl. af den danske delegation v. De forenede Nations konference i San Francisco 1945, formd. f. hovedbest. f. De danske Hjemmeværnsforeninger 1946, f. repræsentantskabet f. Dagbladet Information, f. best. f. Selskabet for kulturel Frihed og f. best. f. Bryggeriet Stjernens studiefond; tildelt Generalkonsul Ernst Carlsens hæderspris 1958, Grosserer Holger Petersens legat 1961.

Adr.: Juliane Maries Vej 6, Kbhvn. Ø.

Hvas, Niels, landpolitiassistent II (R. 26/4 1961) (H.T.P.); f. 26/11 1894 i Dalsgård, Viborg amt, søn af gårdejer Søren Laur. Nielsen Hvas og hustru Kathrine Marie, f. Nielsen; g. 28/12 1922 m. Noline H., f. Jensen; udd. v. landbrug, politibetjent i Silkeborg 1922, i rigspolitiet 1938, overbetjent 1943, landbetjent i Silkeborg birk 1944, overbetjent I sst. 1946, politiass. II 1956; medl. af best. f. Søholt Borgerforening s. 1940, af best. f. Midtjysk Rytterforening, Silkeborg 1924–59, formd. 1937–59, kasserer f. Silkeborg og Omegns Jagtforening 1926–45.

Adr.: Søholt Allé 4, Silkeborg.

Hvass, Hans Andreas Helmuthsen, arkitekt* (R. 23/5 1960); f. 14/5 1880 i Randers.

Adr.: Glucksvej 1, Kbhvn. SV.

* Arkitekt Hans Andreas Helmuthsen Hvass, Glucksvej 1, Kbhvn. SV., er afgået ved døden 10/12 1963.

Hviid, Jørgen Alfred, kommandørkaptajn (R. 4/10 1959) (H.T.S.); f. 1/9 1916 i Moskva, søn af grosserer Harald Chr. Hviid og hustru Gertrud Johanna, f. Sack; g. 23/6 1941 m. Ellen H., f. Schmidt; student 1934 (Riga), søkadetlærling s. å., søløjtnant I 1940, kaptajnløjtnant 1944, orlogskaptajn 1950, kommandørkaptajn 1955; medl. af best. f. Kgl. dansk Yachtklub 1953–62.

Adr.: Den kgl. danske Ambassade, Stockholm.

Hvillum, Einar, kriminalkommissær (R. 8/7 1962) (H.T.P.); f. 11/10 1902 i As, Vejle amt, søn af mejeribestyrelse Christen Hvillum og hustru Marren Jensigne, f. Andersen; g. 20/5 1936 m. Karen Ingrid H., f. Jacobsen; realeksm. 1919, kontorist på dommerkontoret, Silkeborg s. å., radiotelegrafisteks., Svendborg 1921, radiotelegrafist til søs 1921–32, politibetjent i Kbhvn.s amts søndre birk 1932, i paskontrollen, Kbhvn. 1933, kriminalbetjent i Vor-Nim m. fl. herreder 1934, i Horsens 1941, kriminaloverbetjent sst. 1944, kriminalass. II 1952, stationsleder s. å., kriminalass. I 1953, kriminalkommissær 1958.

Adr.: Christiansholmsgade 23, Horsens.

Hvirring, Martin, fhv. kreditforeningsdirektør (R. 6/1 1959); f. 6/9 1891 i Nørre-Snede, Skanderborg amt, søn af gårdejer Jens Hvirring og hustru Stine, f. Hansen; g. 25/4 1918 m. Laura H., f. Dalsgaard; handelsudd. h. købmd. Anders Sørensen, Ejstrupholm 1906–09, handelsskoleeks., Vejle 1911, studierejser t. Tyskland 1934, England 1936, Frankrig 1938, forretningsfører h. købmd. Jens Andersen, Vejle 1912–18, overtaget virksomheden 1918–34, till. handelskyndigt medl. af Jydsk Grundejer-Kreditforenings direktion 1934–59 og i vestre landsret 1932–44; medl. af hovedbest. f. Købmandsforeningen i Jylland 1928–42, formd. f. Handelsforeningen af 1897 1927–42, medl. af best. f. Vejle Håndværkerforening 1934–49, f. Fadderskabsforeningen for Vejle og Omegn, f. Kliplevej sogn 1928–42.

Adr.: Ny Grejsdalsvej 21, Vejle.

Hybschmann, Hans Hansen, politiassistent* (R. 12/4 1960); f. 15/8 1894 i Arnum, Haderslev amt. Adr.: Kongensgade 32, Christiansfeld.

* Politiassistent Hans Hansen Hybschmann, Kongensgade 32, Christiansfeld, er afgået ved døden 17/8 1963.

Hyldgaard-Jensen, Lars Anton, professor, civilingeniør (R. 25/1 1961); f. 14/3 1918 i Vigsø, Thisted amt, søn af lærer K. M. Jensen og hustru Dorthea, f. Hyldgaard; g. 14/7 1946 m. Ebba



M. Hvirring
fhv. kreditforeningsdirektør
Vejele



B. Høeberg
fung. scenemester
Kbhvn. K.



P. Høeg
byretsdommer
Gentofte



O. Høffding
ingeniør
Kbhvn. Ø.

H-J., f. Jørgensen; student 1936, cand. phil. 1939, cand. polyt. 1942, ingeniør i A/S Titan s. å., h. Thomas B. Thrige, Kbhvn. 1942–45, i ASEA 1945–47, på Danmarks tekniske højskoles elektrotekniske laboratorium 1947, i General Electric Co., USA 1947–49, konsulterende beregningsingeniør i ASEA, Sverige 1949–52, studieophold i USA 1952–53, professor i elektroteknik v. Danmarks tekniske højskole s. 1953, medl. af planlægningsudvalget vedr. højskolen s. 1958, prorektor 1960–63; medl. af best. f. Danmarks Ingeniørakademi, handelsministeriets konsulent i elektroteknik s. 1961, medl. af best. f. Elektroteknisk Forening 1953–59, formd. s. 1962, formd. f. best. f. servoteknik forskningslaboratorium 1956–61, fagrådsformd. f. den elektrotekniske ingeniørvidenskab v. Danmarks tekniske højskoler 1957–61, medl. af best. f. Kollegieselskabet af 1960, f. Servoteknik Selskab, formd. f. best. f. statens teknisk-videnskabelige fond s. 1961, medl. af teknikurrådet s. 1962, af Akademiet for de tekniske Videnskaber s. 1957, af Dansk Elektroteknisk Komité s. 1954, af best. f. A/S Hellesens, f. International Business Machinery A/S (I.B.M.), f. DEFU (Danske Elværkers Forenings Udredningsafd.), f. lysteknik laboratorium; har skrevet lærebøger om elektriske maskiner; artikler i fagtidsskrifter.

Adr.: Skjoldagervej 8, Gentofte.

Hærning, Mogens Thau, kontorchef (R. 28/1 1959); f. 1/3 1908 i Kbhvn., søn af maleren Aug. Eduard Hærning og hustru Magnhild Charlotta, f. Jacobsen; g. 4/5 1932 m. Inger H., f. Madsen; student 1926, cand. jur. 1935, sekr. i 2. hovedrevisorat s. å., fuldmægtig sst. 1941, i 4. hovedrevisorat 1946, ekspeditionssekr. i 1. hovedrevisorat 1952, fung. kontorchef i 4. hovedrevisorat 1954, udnævnt 1957; sekr. f. Foreningen af statsaut. Revisorer 1946–54, medarbejder v. Landsskatteretten 1938–58.

Adr.: Niels Juels Gade 15, Kbhvn. K.

Høeberg, Bengt, fung. scenemester (R. 3/12 1960); f. 18/4 1912 i Kbhvn., søn af kgl. kapelm.

Georg Valdemar Høeberg og hustru Gerda, f. Petersen; g. 23/6 1956 m. Gerda H., f. Kruse Christophersen; student 1930, frekventeret Danmarks tekniske højskole 1930–34, sceneingeniør v. Kungl. Teatern (Operan), Stockholm 1934–39, teknisk assistent v. Deutsches Opernhaus, Berlin 1939, konstruktør i rådgivende ingeniørfa. i Kbhvn. 1939–40, egen virksomhed, »Industriøvsugning«, Kbhvn. 1940–45, regnskabsfører og plantegner v. Det kgl. teater, Kbhvn. 1947, teknisk assistent sst. 1950, scenemesterassistent 1958, fung. scenemester s. 1960.

Adr.: Amaliegade 30, Kbhvn. K.

Høeg, Poul, byretsdommer (R. 10/9 1963); f. 28/11 1918 i Lem, Viborg amt, søn af læge Johs. Høeg og hustru Valborg, f. Monrad; g. 22/3 1947 m. Karen Margrethe H., f. Ravn; student 1937, cand. jur. 1943, fung. sekr. i justitsministeriet s. å., sekr. 1946, fuldmægtig 1954, ekspeditionssekr. 1956, dommer i Kbhvn.s byret s. 1958; formd. f. teaterrådet 1956–59, medl. af best. f. Den danske Dommerforening s. 1960, af repræsentantskabet f. Danmarks Juristforbund s. 1961.

Adr.: Ridebanevang 24, Gentofte.

Høeg, Viggo, kontorchef, cand. jur. (R. 3/5 1960); f. 7/10 1910 i Dalbynder, Randers amt, søn af højskoleforstander Marius Rasmussen Møller og hustru Anna Kirstine, f. Høeg; g. 2/1 1952 m. Gudrun H., f. Mose; student 1928, cand. jur. 1937, fung. sekr. i direktoratet f. fængselsvæsenet s. å., i skattedepartementet 1938, sekr. sst. 1939, fuldmægtig 1946, kst. ekspeditionssekr. 1951, udnævnt 1952, kst. kontorchef f. sømandsskattekontoret 1958, udnævnt 1959, till. sekr. f. sømandsskattenævnet s. 1959.

Adr.: Søllerød Park, blok 18 nr. 12, Holte.

Høffding, Otto, ingeniør (R. 27/5 1961) (H.T.F.); f. 15/4 1911 i Kbhvn., søn af ingeniør Henry Høffding og hustru Kirsten, f. Haakansen; g. 5/6 1937 m. Kamma H., f. Hjarnis; realeksm. 1927, udd. s. maskinarbejder i fa. Siemens, Kbhvn. 1927–



H. A. Høgholt
vicedirektør, cand. polyt.
Kbhvn. Ø.



J. H. J. S. Højgaard
overlærer
Tórshavn



H. M. J. Hørsholm
overtrafikassistent
Ålborg



P. F. Høybye
politimester
Hjørring

31, eksm. fra ingeniørskolen i Mittweida, Tyskland 1935, ingeniør v. Hærens Flyvetropper s. 1936, till. lærer v. konstabelskolen 1950–55; distriktschef i Det danske Spejderkorps, medl. af landsnævnet f. »Red Barnet«.

Adr.: Østerbrogade 124, Kbhvn. Ø.

Høgholt, Henry Arthur, vicedirektør, cand. polyt. (R. 21/1 1961); f. 3/9 1902 i Kbhvn., søn af bagermester Georg Høgholt og hustru Methina, f. Andersen; g. 1/7 1932 m. Elin H., f. Nielsen; student 1921, cand. phil. 1922, cand. polyt. 1928, sekondløjtnant 1929, v. hærens tekniske korps 1929–30, ingeniør v. Kbhvn.s Sporveje 1930, fast ansat 1936, ekspeditionssekretær 1938, vicekontorchef 1946, kontorchef 1948, vicedirektør 1957; medl. af best. f. Københavns kommunale Ingeniørforbund 1936–37, af kommissionen ang. ordning af trafikforholdene i Århus 1944–48; medarbejder v. Kbhvn.s Sporvejes jubilæumsskrift, 1936, medforfatter af Kollektiv bytrafik i Amerika, 1953.

Adr.: Sortedam Dossering 95 A, Kbhvn. Ø.

Højgaard, Else, skuespillerinde (R. 3/12 1961) (MI & A.); f. 18/4 i Kbhvn., datter af overretssagfører Sven Melson og hustru Ida Andreasen; elev på Det kgl. Teaters balletskole 1914, danserinde 1924, balletdanserinde 1929, solodanserinde 1931–42, debuteret s. Amelie i Drømmebilleder 1928, gennemgik Det kgl. Teaters skuespillerskole, skuespillerinde v. Det kgl. Teater s. 1935, debuteret s. Wendia Brent i Søn af Zeus 1935; hovedroller (ballet): Colombine i Drømmebilleder, Terpsichore i Apollon Musagetes, Andrea i Livjægerne på Amager, Den unge Pige i Rosendrømmen, Miss Harrison i Gaucho, Terpsichore i Gudindernes Strid, Elisa i Conservatoriet, Kadetten i Fjernet fra Danmark, Colombine i Harlekens Millioner, Psyke i Psyke, Dukken i Petrouska, Yndlingshustruen i Scheherazade, Adagiobruden og Enken i Enken i Spejlet, Valsens Genius i La Valse, Birthe i Et Folkesagn, Teresina i Napoli m. m.; skuespil: Adrienne i Madame, Alix i Vore Damer, Læreren i Kvindene på Niskavuori, Puk i En Skærsommernats-

drøm, Elisabeth Munk i Elverhøj, Frøken Moberg i Komplekser, Julia i Swedenhielms, Oda i To Traade, Dagmar i Parasitterne, Den vægelsindede i Det lykkelige Skibbrud, Lægen i Kærlighedens Narre, Julia i Cocktail party, Dronning Elisabeth i Richard III, Irene i Søskende, Madame Alexandra i Colombe, Dronningen i Hamlet, Yvonne Dubois i Det lille Hotel, Livia i Magtens Brød, Fruen i Huset i Anna Sophie Hedvig, Salome i En Idealist, Barbara i Thermopylæ, Phoebe i Tribunehelten, Deborah i Noget af en Digter, Annie i De, der sejrede, Mykelene i Kvindernes Oprør, Tanten i Dona Rosita.

Adr.: Frederikkevej 20, Hellerup.

Højgaard, Joen Hans Jacob Salomon, overlærer (R. 6/7 1963); f. 11/9 1904 i Tofte, Færøerne, søn af kongsbønde Daniel Jacob Højgaard og hustru Hansine Marie, f. Petersen; g. 17/2 1929 m. Brita Katrine Jøns H., f. Jørgensen; beskæftiget v. fiskeri, sætteskipperesk., Tórshavn 1923, læreresk., Jonstrup statsseminarium 1929, tillægsprøve i færøsk v. Færøernes seminarium 1931, frekventeret Danmarks Lærerhøjskole 1936–37, stud. sang og musikteori, lærer v. Tofte skole 1929, overlærer sst., f. Tórshavn kommuneskole s. 1953, till. korleder og dirigent f. børne-, ungdoms- og voksenkor, bl. a. f. Havnar Sangfelag i Oslo 1954, Danmark 1958 og Kbhvn. 1960; har komponeret og udgivet folkelige sange og salmemelodier.

Adr.: Tinghúsvegúr 10, Tórshavn, Færøerne.

Højvang, Jens Aage Pedersen, sognerådsformand, fhv. proprietær (R. 16/12 1963); f. 23/12 1893 i Lørup, Svendborg amt, søn af gårdejer Jørgen Pedersen og hustru Sara, f. Jensen; g. 27/10 1916 m. Dagny H., f. Müller; udd. v. landbrug, frekventeret Ringe efterskole 1906–07 og 1907–08, Høng landbrugsskole 1911–12 og 1912–13 og Askov udvidede højskole 1915–16, cand. agro. 1915, ejer af slægtsgården »Højvang« 1915–63; formd. f. planteavlssudvalget u. Svendborg amts landøkonomiske Selskab 1918–44, næstformd. 1944–53, formd. 1953–63, medl. af best. f. Danske

Landboforeningers Frøforsyning 1923–28, f. De samvirkende Landboforeninger i Fyens stift 1953–63, formd. f. Svendborg amts Frugtsalgforening 1953–61, f. Danmarks samvirkende Frugtsalgforeninger s. 1954, f. Dansk Andelsfrugteksport 1955–61, medl. af Andelsudvalget s. 1954, formd. f. A/S Dansk Most- og Tørringsindustri 1954–61, vurderingsformd. f. Gudme herredes vurderingskreds 1951, medl. af skyldrådet f. Svendborg amt s. å., af Ryslinge sogneråd 1929–33 og s. 1946, sognerådsformd. s. 1958, formd. f. Ryslinge folkehøjskoles skolekreds 1944, medl. af højskolens best. 1954, af repræsentantkabet f. Den fynske gartner- og frugtavlshøjskole »Søhus« indtil 1959, formd. f. regnskabsudvalget u. De samvirkende Landboforeninger i Fyens stift 1958, medl. af best. f. De samvirkende danske Landboforeninger 1960.

Adr.: Hestehave pr. Ryslinge.

Hørsholm, Henry Marius Johannes, overtrafikassistent (R. 25/5 1959); f. 10/5 1904 i Ålborg, søn af fyrbøder Niels Chr. Nielsen og hustru Ane Kristine, f. Jensen; g. 28/10 1926 m. Ellen Johanne H., f. Berg; realeksm. 1920, elev v. Ålborg Privatbaner s. å., trafikass. sst. 1926, overtrafikass. 1950; lokalrepræsentant f. Danske Privatbaners Kontorforening 1934, medl. af sammes hovedbest. 1938, formd. s. 1950, formd. f. Privatbanepersonalets fællesråd 1961.

Adr.: Åhornvej 1, Ålborg.

Høyberg-Larsen, Niels, snedkermester (R. 2/3 1960); f. 6/7 1901, søn af overbaneformd. A. V. Larsen og hustru Emma Theodora, f. Høyberg; g. 10/8 1926 m. Johanne Marie H.-L., f. Busch; udd. s. snedker 1917–21, i udlandet 1923–24, egen virksomhed i Åbenrå s. 1925; formd. f. Centralforeningen for Snedkermestre i Danmark, f. Fællesforeningen af Danmarks Snedkermestre, f. Snedkerfagets lærlingevalg, f. Åbenrå Håndværker- og Industriforening, f. Teknisk Skole, Åbenrå, medl. af hovedbest. f. Dansk Arbejdsgiverforening og hovedbest. f. Håndværksrådet.

Adr.: Storegade 5, Åbenrå.

Høybye, Palle Frederik, politimester (R. 10/3 1960) (H.T.P.); f. 1/1 1907 i Århus, søn af kriminalass., translatør Hjalmar Høybye og hustru Elna, f. Svendsen; g. 28/9 1933 m. Anne-Margrethe H., f. Thomsen; student 1923, cand. jur. 1931, politibetjent i Århus 1932, politifuldmægtig i Lemvig 1934, politikommissær i Horsens 1939, politifuldmægtig sst. 1950, politimester i Hjørring s. 1953; medl. af best. f. Dansk Forsorgsselskab, nordjysk afd., f. Civilforsvars-Forbundets Hjørring-kreds, konsulent f. Det danske Lejrpladsudvalg, medl. af fedringsplansudvalget f. Hjørring og Thisted amter, formd. f. Hjørring Turistforening og f. Hjørring frivillige Bloddonorkorps.

Adr.: Vestbanegade 2, Hjørring.

Høybye, Poul, professor, dr. phil. (R. 20/4 1961) (It.F.4.) (F.P.A.1.); f. 10/6 1903 i Fåborg, søn af kommunelærer Marius Høybye og hustru Johanne

Lovise, f. Nielsen; g. 26/4 1934 m. Gudrun H., f. Agger; student 1922, studieophold i Paris 1926–27, cand. mag. 1928, dr. phil. 1944, lærer v. Niels Brocks handelsskole 1928, adjunkt sst. 1930–43, till. lærer v. Handelshøjskolen 1929, lektor sst. 1932, docent 1945, professor sst. 1955, professor i romansk sprog og litteratur v. Kbhvn.s universitet s. 1962, medredaktør af Blinkenberg og Thieles Dansk-franske Ordbog 1929–37, redaktør af Blinkenberg og Høybye's Fransk-danske Ordbog s. 1953; medl. af eksamenskommissionerne for handelsskolerne 1939–57, censor i fransk v. skoleembedseksm. 1948–62, medl. af eksamenskommissionen til afholdelse af translatøreksm. i italiensk s. 1951, af best. f. H. C. Andersen-Samfundet, Odense 1956, formd. f. Dante Alighieri 1957; har skrevet: L'accord en français contemporain, disputats 1944; Levende ord fra døde sprog, 1953; Nøgler til fremmedordbogen, 1954; medforfatter t. Dansk-fransk Suppleringsordbog, 1953, Italiensk-dansk Ordbog, 1956, Dansk-italiensk Ordbog, 1959; H. C. Andersen's franske ven Xavier Marmier, 1950 (Studier fra Sprog- og Oldtidsforskning); H. C. Andersen og Frankrig (Anderseniana 1952); redigeret Korrespondance på fem sprog, 1953; oversættelser; udgivet H. C. Andersen's Dagbog fra Parisrejsen 1843 (Anderseniana 1950), lærebøger i fransk; afhandlinger især i udenlandske fagtidsskrifter.

Adr.: Broholms Allé 12 C, Charlottenlund.

Håkansson, Carl Robert, vagtmester (R. 9/5 1960) (H.T.S.); f. 16/4 1901 i Kbhvn., søn af entreprenørf. Johan Aug. Håkansson og hustru Sisa, f. Månsson; g. 6/6 1959 m. Viga H., d. af tømrermester Joh. Hansen; udd. s. smed 1915–19, konstabelev i søværnet 1923, dækskonstabel A s. å., artillerioverkonstabel 1929, artilleriunderkvartermester 1932, kvartermester 1939, vagtmester v. flådestationen s. 1942.

Adr.: Thorupgård Allé 6, Vanløse.

Ibsen, Eugène Georg Otto, kontorchef (R. 3/4 1963); f. 24/2 1911 i Kbhvn., søn af redaktør, folketingsmd. Holger Halling Aagaard Ibsen og hustru Cathrine Charlotte Elisabeth, f. Schroll; student 1929, journalist 1929–32, cand. jur. 1939, sekretæraspirant i landbrugsministeriet og halvdagsbeskæftiget i statens jordlovsudvalg 1939, fuldmægtig i jordlovsudvalget, Tønder 1940, kontorchef sst. s. 1946; sekretær f. Udvalget vedr. Tøndermarskens Drikkevandsforsyning, medl. af dagbladet Information's repæsentantskab, formd. f. Foreningen Norden, Tønder afd., f. huslejenævnet i Tønder og Skærbæk.

Adr.: Leos Allé 9, Tønder.

Ibsen, Hjalmar Niels, direktør (R. 25/5 1959); f. 19/6 1899 i Kbhvn., søn af købmd. Niels Ibsen og hustru Johanne, f. Pedersen; g. 12/9 1925 m. Karen I., f. Petersen; realeksm. 1916, translatør i engelsk 1924, ansat h. F. L. Smidth & Co. A/S 1916, kontorchef sst. 1935, prokurist 1940, afdelingschef 1942, till. direktør i A/S William Boas 1940–46, i rederiselskabet Navitas A/S 1941–44,



P. Høybye
professor, dr. phil.
Charlottenlund



C. R. Håkansson
vagtmeister
Vanløse



E. G. O. Ibsen
kontorchef
Tønder



K. M. Ibsen
tømrermester,
fhv. sognefoged
Skelby pr. Marrebæk

kommittet i A/S Dansk Cement Central 1946, direktør sst. 1948; medl. af best. f. Forenede Assurandører A/S, Fona Radio A/S og A/S William Boas 1933–59, af best. f. Kgl. Dansk Aeroklub 1941–60, formd. 1949–60, æresmedl. s. 1960, formd. f. best. f. Dan-Transport A/S og f. Fraternitas Trading & Investments A/S.

Adr.: Østerbrogade 52, Kbhvn. Ø.

Ibsen, Karl Marius, tømrermester, fhv. sognefoged (R. 16/1 1963); f. 15/4 1878 i Stavreby, Maribo amt, søn af tømrermester Jørgen Ibsen og hustru Karen, f. Hansdatter; g. 26/2 1904 m. Emilie I., f. Bendtsen; udd. s. tømrer 1888–92, svend flere steder, s. 1904 selvstændig tømrermester i Skelby, till. sognefoged 1933–62; medl. af best. f. Falsters højspændingsværk 1942–52, af Skelby sogneråd 1912–16, vurderingsformd. t. Den alm. Brandforsikring f. Landbygninger s. 1903.

Adr.: Skelby pr. Marrebæk.

Illum, Paola Locher, teaterdirektør, skuespillerinde (R. 1/11 1963).

Adr.: Ejderstedgade 4, Kbhvn. V.

Ilsgaard, Alf Knud Kristian Carit, sektionsingeniør, cand. polyt. (R. 22/2 1960); f. 21/4 1901 i Kbhvn., søn af repræsentant Otto Ilsgaard og hustru Anna, f. Christensen; g. 1/5 1930 m. Inger Marie I., f. Siversen; student 1919, cand. polyt. 1929, ingeniør i USA 1925–29, ingeniør v. DSB 1930, baneingeniør i 1. distrikt 1946, afdelingsingeniør i Århus 1950, sektionsingeniør i Odense s. 1951.

Adr.: Grundtvigsvej 18, Odense.

Ingerslev, Fritz Halfdan Bent, professor, civilingeniør, dr. techn. (R. 26/1 1962); f. 6/7 1912 i Århus, søn af sognepræst Chr. Ingerslev og hustru Helga, f. Ræder; g. 29/5 1948 m. Else I., f. Heiberg; student 1930, cand. phil. 1931, cand. polyt. 1936, dr. techn. 1953, studieophold i USA 1937–38, ass. h. professor P. O. Pedersen 1936–37, videnskabelig ass. v. Danmarks tekniske højskole 1938–

40, ingeniør v. Lydteknisk Laboratorium, Akademiet for de tekniske Videnskaber 1941–45, leder s. 1945, lektor v. Danmarks tekniske højskole 1943, ekstraordinær professor sst. 1954, till. leder af laboratoriet f. telegrafi og telefoni 1954–63 og lærer v. kunstakademiets bygningskole 1945–62; formd. f. fagrådet f. den elektrotekniske ingeniørvidenskab 1960–63, ingeniør v. telefontilsynet 1942–46, medl. af samme s. 1946, af udvalget f. radiofoniforstyrrelser 1946–63, af radiostøjnævnet s. 1964, af samarbejdsudvalget mellem de koncessionerede telefonselskaber og post- og telegrafvæsenet 1948–62, formd. 1956–62, f. teknisk udvalg s. 1962, medl. af American Acoustical Society s. 1946, fellow s. 1956, medl. af La Commission d'Acoustique u. Union Internationale de Physique Pure et Appliqué s. 1951, sekr. s. 1960, medl. af Akademiet for de tekniske Videnskaber s. 1953, af Dansk elektroteknisk Komité s. 1954, vicepræsident s. 1963, formd. f. Dansk Akustisk Selskab s. 1955, f. Nordisk Akustisk Selskab 1955–62, medl. af The Institute of Radio Engineers, USA s. 1955, af Royal Pysical Society, London s. å., formd. f. og medl. af fl. udvalg u. The International Standardization Organization, The International Electrotechnical Commission og Organization for Economic Co-operation and Development s. 1955, medl. af fjernsynets byggeudvalg 1959, president for The Fourth International Congress on Acoustics, Kbhvn. 1962, International correspondent of The Committee on Hearing and Bio-Acoustics, USA 1963; tildelt Essoprisen 1952, pris fra Christen Møller Sørensen og Hustru Marie Christine Sørensen Fond 1961; har skrevet: Lærebog i Akustik, 1949; Acoustics in modern building practice, 1952; Måling af lineær og ulineær forvrængning i elektrodynamiske højttalere, disputats 1953; artikler i tidsskrifter og fagblade; medredaktør af det internationale tidsskrift Acustica s. 1955, af Hörgeräte Akustik s. 1963.

Adr.: Vildvordevej 22, Charlottenlund.

Ingerslev, Mogens, professor, overlæge, dr. med. (R. 4/9 1963); f. 13/7 1913 i Vemb, Ringkøbing amt, søn af sognepræst Chr. Ingerslev og hustru



A. K. K. C. Ilsgaard
sektionsingeniør,
cand. polyt.
Odense



J. Ingomar-Petersen
pens. overbanemester
Århus C.



M. Ipsen
pens. fyrmester
Lyngby



J. K. Isager
overlæge, dr. med.
Ålborg

Helga, f. Ræder; g. 19/2 1937 m. Elisabeth I., f. Faarup; student 1930, cand. med. 1937, dr. med. 1942, hospitalsudd. i Kbhvn., reservekirurg v. Bispebjerg hospital 1943–46, reservelæge v. rigshospitalets fødeafd. B 1946–51, v. fødeafd. A 1951–53, speciallæge i kvindesygdomme og fødselshjælp 1948, afdelingslæge v. statens fødselsanstalt i Jylland 1953, overlæge sst. 1955, till. lektor i obstetrik og gynækologi v. Århus universitet 1953, professor sst. 1955, ansat v. University College Hospital, University of London 1949, studierejser t. Sverige, Norge, England og Schweiz; dekan f. det lægevidenskabelige fakultet 1961–62, medl. af konsistorium og konsistoriums sekr. 1963, sekr. v. Nordisk Forening for Gynækologi og Obstetrik's kongres, Kbhvn. 1952, foreningens generalsekr. 1958, medl. af Det lærde Selskab i Århus 1955, af indenrigsministeriets udvalg vedr. helbredsundersøgelser af børn 1956, af sundhedsstyrelsens specialistnævnt 1960, af udvalget i h. t. lægelovens § 14 s. å.; har skrevet: Lipoidtransport, belyst ved studier over Lipæmi i Graviditet og Lactationsperiode, disputats 1942; Gynækologi med henblik på almen praksis, 1956, 2. udg. 1962; Obstetrik med henblik på almen praksis, 1957, 2. udg. 1963; Obstetrik og Gynækologi, lærebog for sygeplejeelever, 1958; tidskriftsartikler.

Adr.: Fødselsanstalten, Århus C.

Ingomar-Petersen, Johannes, pens. overbanemester (R. 22/11 1961); f. 14/4 1892 i Sønder-Ønsild, Randers amt, søn af sognepræst Thorvald Ingomar-Petersen og hustru Frederikke Elisabeth, f. Jensen; g. 20/5 1924 m. Ellen I-P., f. Frederiksen; udd. s. tømrer, svendebrev 1912, konstruktørseksm., Odense 1914, tegner i DSB 1919, konstruktør i Århus 1939, overbanemester i Viborg 1943, i Århus 1950–62.

Adr.: Odensegade 22, Århus C.

Ipsen, Martin, pens. fyrmester (R. 29/1 1959); f. 17/8 1892 i Allinge, Bornholms amt, søn af lods Jørgen Ipsen og hustru Johanne, f. Olsen; g. 23/12 1916 m. Ingeborg I., f. Lindgren; udd. s. sømd.,

styrmandseksm. 1914, skibsførereksm., Rønne 1915, søløjtnant I af res. 1916, styrmd. i fyr- og vagervæsenet 1919, fyrass. v. Middelgrundsfortet 1922, v. Hals Barre fyr 1927, i Hirtshals 1928, fyrmester på Sejro fyr 1929, på Omø fyr 1933, fyrmester I på Hirsholmene 1937, på Nordre Røse Fyr 1947–62.

Adr.: Vejporten 22, Lyngby.

Isager, Jens Karsten, overlæge, dr. med. (R. 14/1 1961) (Ju.Z.3.); f. 19/4 1902 i Ry, Skanderborg amt, søn af overlæge, dr. med. Kristen Isager og hustru Maren, f. Jensen; g. 27/9 1932 m. Felica I., f. Andersen; student 1920, cand. med. 1928, dr. med. 1934, reservelæge v. Århus kommunehospital tuberkuloseafd. og tuberkulosestation 1930–34, chef f. Ry Sanatorium og praktiserende læge i Ry 1934, overlæge v. Ålborg amtssygehus, afd. E. og Ålborg amts tuberkulosestationer 1936; ledet Dansk Røde Kors' hjælpearbejde i den jugoslaviske tuberkulosebekæmpelse 1946–47, lægelig konsulent f. amtsarbejdsanvisningskontorets afd. f. erhvervs-hæmmede i Ålborg amt s. 1952, v. revalideringscentret f. Hjørring og Ålborg amter s. 1961, formd. f. Danske Tuberkuloselægers Organisation 1946–49, f. Dansk Tuberkuloselægeselskab 1955–58.

Adr.: Kong Georgs Vej 9, Ålborg.

Isaksen, Niels Møller, herreekviperingshandler (R. 6/5 1963); f. 12/12 1900 i Bogense, søn af købmd. Rs. Isaksen og hustru Marie Poulaine, f. Møller; g. 10/7 1934 m. Ingrid Fjord I., f. Christensen; handelsudd. i fa. Johs. Højer, Middelfart 1915–19, ekspedient fl. steder i Danmark og USA, s. 1926 selvstændig herreekviperingshandler i Fåborg, till. overtaget faderens virksomhed i Odense 1954; formd. f. Samv. soldaterforeninger f. Fåborg og omegn, akt. medl. af modst.bev. og af regiment Danforce, Sverige 1945, formd. f. Fåborg Julevelgørenhed s. 1944, medl. af hjemmевærnet s. 1944, af Rotary International og af Frimurerlogen.

Adr.: Østergade 4, Fåborg.

Ivarsen, Marinus Peter, fhv. gårdejer og sognefoged (R. 2/3 1962); f. 7/11 1882 i Astrup, Hjør-



N. M. Isaksen
herreekviperingshandler
Fåborg



M. P. Ivarsen
fhv. gårdejer
sognefoged
Vrå pr. Korsvang



H. A. Iversen
munderings- og
inventariemester
Vanløse



H. A. Iversen
major
Thisted

ring amt, søn af gårdejer og sognefoged Ivar Kristian Ivarsen og hustru Laurine, f. Mikkelsen; g. 27/5 1920 m. Olga I., f. Toft; udd. v. landbrug, frekventeret Ladelund og Korinth landbrugsskoler, gymnastiklærer på Ødum landbrugsskole, gårdbestyrer i Smidstrup, forvalter på Ebbestrupgård, ass. i Hjørring amts Landboforening, konsulent f. Nordjysk Frøavlskompani, Hjørring, f. Dansk Frøhandel, Kolding, bestyrer af Brændkærgård, Kolding, selvstændig gårdejer i Lejrskov 1925–49, till. sognefoged og lægdsmd. f. Lejrskov østre distrikt 1921–64; medl. af best. f. Kolding herreds Landboforening, f. Højrup mejeri, f. Lejrskov Hesteavlssforening og Lejrskov forsamlingshus.

Adr.: Vrå pr. Korsvang.

Iversen, Aage Robert, orlogskaptajn (R. 9/5 1959) (H.T.S.); f. 3/9 1904 i Lyngby, Kbhvn.s amt, søn af overmontør Chr. Iversen og hustru Emma, f. Nielsen; g. 27/11 1927 m. Xenia I., f. Nielsen; realeksm. 1920, radiocertifikat 1922, dækskonstabel 1923, radiooverkonstabel 1925, materielmester 1942, kaptajnløjtnant 1952, orlogskaptajn 1958.

Adr.: Peter Rørdams Vej 46, Lyngby.

Iversen, Henry August, munderings- og inventariemester (R. 3/4 1963) (Chr. IX's hæderstegn f. 25 års tjeneste) (Médaille d'honneur en argent des Sapeurs Pompiers); f. 19/8 1896 i Kbhvn., søn af maler Ivar Poul Iversen og hustru Sofie, f. Pedersen; indt. 1920 v. forskelligt erhverv, ansat i Kbhvn.s brandvæsen s. 1920, brandmester s. 1944, munderings- og inventariemester s. 1957; formd. f. Brandmestrenes Klub 1945–55, fl. tillidshverv.

Adr.: Valhøjs Allé 127 E, Vanløse.

Iversen, Holger Amandus, major (R. 4/10 1960) (H.T.H.) (Hjv.F.T.); f. 4/1 1904 i Fredericia, søn af vognopsynsmnd. Johs. Madsen Iversen og hustru Sørine, f. Mattesen; g. 21/11 1928 m. Esther Viola I., f. Kibsgaard; udd. v. landbrug, landvæsenslev 1921–24, underkorporal 1925, korporal 1926, sergent 1927, officiant 1930, overofficiant 1942,

stabsofficiant 1951, premierløjtnant i specialgruppen s. å., kaptajnløjtnant 1952, kaptajn i hjemmevernet s. å., major s. 1961, distriktschef i hjemmevernet 1949; lærer v. korporalskoler, kornet- og løjtnantskolen samt hærens gymnastik- og skydeskole.

Adr.: Byvangen 3, Thisted.

Iversen, Iver Peder, pens. maskinmester (R. 10/5 1963) (FM!); f. 25/8 1883 i Fåborg pr. Varde, søn af grosserer Niels Iversen og hustru Ane Marie, f. Mortensen; g. 29/10 1913 m. Dagmar I., f. Schou; udd. s. maskinarbejder 1897–1902, maskinmester-eksm. 1902, maskinass. I i søværnet 1905–12, maskinmester i handelsflåden 1912–14, maskinass. I i søværnet 1914–17, maskinmester v. Dansk Gardin- og Tekstilfabrik, Lyngby 1917–55, deltaget i kaptajn Einar Mikkelsens Alabamækspedition 1909–12.

Adr.: Ved Smedebakken 7, Lyngby.

Iversen, Karl Emil, læge (R. 16/12 1960); f. 11/6 1895 i Kalundborg, søn af manufakturhandler Mads Holfod Iversen og hustru Juliane, f. Dyrby; g. 26/4 1921 m. Ellen Marie I., f. Høyer; student 1913, cand. med. 1920, reservelæge v. kysthospitalet på Refsnæs 1921–22, v. amtssygehuset i Skive 1922, praktiserende læge i Kalundborg 1925.

Adr.: Elledalen 3, Lyngby.

Jacobi, Hans, fhv. handelschef (R. 15/7 1960); f. 13/12 1905 i Viborg, søn af kontorchef August Jacob Jacobi og hustru Karoline Severine, f. Svendsen; g. 30/10 1932 m. Esther J., f. Illum; fhv. handelschef i Den kgl. grønlandske Handel.

Adr.: Ewaldsgade 2, Kbhvn. N.

Jacobsen, Aage, bogtrykker (R. 18/6 1962); f. 13/10 1895 i Pandrup, Hjørring amt, søn af redaktør Chr. Jacobsen og hustru Else Marie, f. Jensen; g. 22/5 1926 m. Anna J., f. Jensen; udd. s. typograf 1910–15, frekventeret Askov udvidede højskole 1916–17, ansat i fa. Egmont H. Petersen, Kbhvn. 1913–15, journalist v. Ribe Amtstidende, Varde



I. P. Iversen
pens. maskinmester
Lyngby



Aa. Jacobsen
bogtrykker
Ribe



C. R. Jacobsen
fhv. kæmner og
byrådssekretær
Skanderborg



H. J. Jacobsen
kolonnechef
Tinglev

1917–19, bestyrer af Ribe Bogtrykkeri 1919, overtaget samme 1920, omdannet t. interessentskab sm. m. Ribe Stiftsbogtrykkeri 1957; formd. f. Ribe Venstreforening 1944–55, Ribe Turistforening s. 1950, Ribe Erhvervsråd 1939–55, Ribe Biblioteksforening s. 1926, LAB's lokalafd. s. 1942, Foreningen Nordens Ribe afd., Grænsforeningens Ribe afd. s. 1942, næstformd. f. Ribe Amts Boligselskab s. 1950 m. m., folketingskandidat i Ribekredsen 1945, formd. f. Dansk Provins-Bogtrykkerforening s. 1955, medl. af repræsentantskabet f. Dansk Arbejdsgiverforening, af forretningsudvalget f. De grafiske Fags Sammenslutning, af Bogtrykkerfagets faglige udvalg, af Nordisk Bogtrykkerråd, af hovedbest. f. Håndværksrådet, handelskyndigt medl. af vestre landsret.

Adr.: Kongensgade 3, Ribe.

Jacobsen, Bent, højesteretssagfører (R. 27/3 1963); f. 1/1 1913 i Kbhvn., søn af direktør, overretssagfører Fr. H. Jacobsen og hustru Anni, f. Ræder; g. 1/8 1945 m. reservelæge Annelise Holm; student 1931, cand. jur. 1937, landsretssagfører 1941, højesteretssagfører 1950, offentlige sager 1956; sekr. f. Foreningen af Skov- og Landejendomsbesiddere i Danmark og f. Majoratsforeningen, formd. f. best. f. Afridana A/S, H. Bødtcher-Hansen A/S og f. Ingeniør Kai Petersens Fond Danø, medl. af best. f. Revisions- og Forvaltnings-Instituttet A/S, Holmegaards Glasværk A/S, Westermann Tæpper en Gros A/S, I. Asmussens efft. A/S m. m.

Adr.: Skovbakkevej 8, Charlottenlund.

Jacobsen, Carl Rudolf, fhv. kæmner og byrådssekretær (R. 19/11 1960); f. 4/7 1893 i Sakskøbing landsogn, søn af parcellist Hans Jacobsen og hustru Marie, f. Carlsen; g. 6/5 1924 m. Elisabeth J., f. Nielsen; realeksm. 1910, kontorist på Sakskøbing kæmnerkontor s. å., på Pederstrup godskontor 1912–15, fuldmægtig på Nysted kæmnerkontor 1916, ass. på Ringsted kæmnerkontor 1919, kæmner og byrådssek. i Skanderborg 1920–61; medl. af best. f. Kæmnerforeningen, f. Den kommunale Em-

bedsmandsforening, forligskommissær i Skanderborg, formd. f. Skanderborg Folkebibliotek, tilsynsførende f. Skanderborg Bio, generalforsamlingsvalgt revisor f. Banken for Skanderborg og Omegn, lokal administrator f. Det kgl. Teaters friluftstour-né, kredsformd. f. Kæmnerforeningens sydøstjyske kreds, medl. af best. f. Skanderborg Museumsforening, af forretningsudvalget samt sekr. f. Landsudstillingen i Skanderborg 1937, fl. lokale tillids-hverv, medl. af Rotary International.

Adr.: Nørregade 54, Skanderborg.

Jacobsen, Einer, generalkonsul (R. 1/1 1961) (Officier Etoile Noire du Benin) (F.Æ.L.5.) (N.St. O.3²) (S.V.3.); dansk generalkonsul i Dakar.

Adr.: 51, Boulevard Roosevelt, Dakar, Senegal, Africa.

Jacobsen, Hans Jepsen, kolonnechef (R. 25/7 1961) (M.T.Kha.) (N.r.K.M.M.); f. 7/3 1906 i Ribe, søn af kirkebetjent Lars Christian Jacobsen og hustru Sofie Frederikke, f. Jepsen; g. 20/3 1951 m. Tove Lybæk J., f. Larsen; realeksm. 1922, udd. s. maskinarbejder, maskinisteksm., Århus 1927, maskinass. i rederiet J. Lauritzen 1928–29, løjtnant af res. 1932, ansat i Kbhvn.s Brandvæsen 1933, kolonnesouschef v. statens civile luftværns udrykningskolonne 1943, kaptajn af res. 1945, sektionschef i civilforsvarskorpset 1950, kolonnechef 1958, inspektør v. civilforsvarskorpsets befalingsmandsskole, Charlottenlund 1956–62, skolechef f. civilforsvarets tekniske skole, Tinglev s. 1962.

Adr.: Civilforsvarets tekniske skole, Tinglev.

Jacobsen, Hans Peter, toldforvalter (R. 22/2 1960); f. 27/6 1897 i Århus, søn af toldpakhusester Johs. Jacobsen og hustru Karen Marie, f. Mad-sen; g. 18/5 1928 m. Elise Marie J., f. Thyrring; realeksm. 1914, toldmedhjælper i Herning 1915, i Vejle 1917, i Thisted 1919, toldass. sst. 1921, i Tøn-der s. å., i Århus 1925, overtoldass. i Sønderborg 1936, i Esbjerg 1939, toldkontrollør i Frederiks-havn 1941, toldforvalter i Nykøbing M. 1946, i Herning 1952; medl. af hovedbest. f. Den danske



H. P. Jacobsen
toldforvalter
Herning



J. P. C. Jacobsen
gårdejer
Ny Stallerupgaard pr.
Dybvadbro



J. P. Jacobsen
fhv. bankdirektør
Varde



J. W. Jacobsen
forstander, præst
Kbhvn. F.

Toldetatforening 1938–42, af best. f. Foreningen af Toldembedsmænd 1937–47, af best. f. Århus Told-assistentforening 1929–36, f. Tønder Boldklub 1921–24, medl. af Rotary International.
Adr.: Toldkamret, Herning.

Jacobsen, Hans Thyge, sognepræst (R. 5/9 1961).
Adr.: Dyssebakken 8, Hellerup.

Jacobsen, Helmer Egil, kaptajn (R. 2/2 1960).
Adr.: Jægersborg kaserne, Gentofte.

Jacobsen, Jacob Peter Christian, gårdejer (R. 10/12 1959); f. 7/11 1884 i Odense, søn af møllersvend Anders Jacobsen og hustru Helene, f. Christiansen; g. 15/9 1911 m. Frida J., f. Lygum; udd. v. landbrug, frekventeret Ladelund landbrugsskole 1904–05, selvstændig gårdejer s. 1912; sogneråds-medl. 1921, formd. 1929–50, medl. af Vejle amts-råd 1946–58, vurderingsmd. t. ejendomsskyld 1930–62.
Adr.: Ny Stallerupgård pr. Dybvadbro.

Jacobsen, Jacob Poul, fhv. bankdirektør (R. 4/9 1959); f. 1/10 1889 i Varde, søn af købmd., syge-husforvalter Hans Jacobsen og hustru Johanne Frederikke, f. Eisenberg; g. 20/10 1926 m. Esther J., f. Christensen; præliminæreksm. 1905, kontorudd. på Varde dommerkontor og Varde Bank 1905–09, ass. i Varde Bank 1909–15, fuldmægtig sst. 1915–18, bogholder 1918–20, bestyrer i Varde Banks ndr. afd., Ølgod 1920–43, underdirektør 1943–44, direktør 1944–61; medl. af best. f. Varde Bank s. 1962, af kontroludvalget s. 1962, næstformd. f. Ølgod sogneråd 1929–37, formd. f. Ølgod vandværk 1927–29, f. Ølgod elværk 1928–43, medl. af best. f. Foreningen af jyske Elektricitetsværker 1937–43, formd. f. Købmandsstiftelsen Aldersly s. 1962, medl. af best. f. Varde fribolig s. 1961, f. lokale tillidshverv.
Adr.: Østervold 5, Varde.

Jacobsen, Jenny Marie, fhv. overjordemoder (R. 9/4 1959); fhv. overjordemoder v. rigshospitalet.
Adr.: Nannasgade 18, Kbhvn. N.

Jacobsen, Johannes William, forstander, præst (R. 20/5 1963); f. 5/9 1915 i Kbhvn., søn af instrumentmager Wm. Jacobsen og hustru Ingeborg, f. Andersen; g. 30/11 1941 m. Rigmor Margrethe J., f. Palmelund; student 1934, cand. theol. 1940, hjælpepræst v. Esajaskirken 1941, sognepræst i Mosbjerg og Bindslev 1947, forstander og førstepæst v. Diakonissestiftelsen 1961; medl. af best. f. Nyborgmøderne 1960, f. Alm. dansk Præstekonvent 1957 og f. Det københavnske Kirkefond 1961.
Adr.: Dronningensvej 20, Kbhvn. F.

Jacobsen, Niels Peder, kontorchef, cand. polit. (R. 16/11 1960); f. 20/10 1918 i Korsør, søn af skræddermester Hans Hansen Jacobsen og hustru Alica Kirstine, f. Christensen; g. 3/8 1946 m. Eva Rahbek J., f. Østergaard; student 1937, cand. polit. 1943, fung. sekr. i departementet f. told- og forbrugsafgifter 1943, sekr. 1945, fuldmægtig 1947, ekspeditionssekr. 1955, kontorchef 1959.
Adr.: Kvædevej 97, Virum.

Jacobsen, Nis Peter, kriminalassistent I (R. 3/9 1962) (H.T.P.) (Ty.J.K.2.) (Ty.K.Æ.K.1.); f. 6/11 1896 i Bjolderup, Åbenrå amt, søn af landmd. Peter Chr. Jacobsen og hustru Marie, f. Toft; udd. v. landbrug, i tysk militærtjeneste 1915–18, gendarm i den internationale kommission 1920, politibetjent i det sønderjyske ordenspoliti s. å., kriminalbetjent i Frbg. birk 1923, i Haderslev 1928, kriminaloverbetjent i Åbenrå 1937, stationsleder og kriminalass. II 1940, kriminalass. I 1944; tillidsmd. f. kriminalpolitiet i Sønderjylland.
Adr. Jørgensgård 10, Åbenrå.

Jacobsen, Orla Hans Louis, direktør (R. 10/5 1961); f. 20/9 1895 i Vejle, søn af fabrikant J. Jacobsen og hustru Mathilde, f. Sørensen; g. 16/7 1935 m. Ellen J., f. Møller; handelsudd. i manufakturbranchen, medstifter af Søborg Møbelfabrik,



N. P. Jacobsen
kontorchef, cand. polit.
Virum



N. P. Jacobsen
kriminalassistent I
Åbenrå



V. Aa. Jacobsen
pens. skibsmaskinmester
Korsør



B. O. Jacobsen
oberstløjtnant, cand. psych.
Fårhus

J. Jacobsen & Sønner 1921, virksomheden omdannet t. aktieselskab 1953, direktør og formd. f. best. s. 1953; medl. af Industrirådet, formd. f. Træindustriens Fabrikantforening for København og Omegn, medl. af best. f. Københavns Snedkerlaug, f. A/S Snedkermestrenes Træ- og Finérskæreri, af repræsentantskabet f. Den Danske Landmandsbank, Søborg afd. og f. Teknologisk Institut.

Adr.: Tammosegård pr. Græsted.

Jacobsen, Paul Henry, kaptajnløjtnant (R. 29/1 1963) (H.T.S.); f. 16/1 1904 i Kbhvn., søn af sporvejsfunktionær Jens Chr. Jacobsen; g. 26/9 1927 m. Johnny J., f. Lund; udd. s. radiotelegrafist 1919, radiotelegrafist til søs 1920–26, radiotelegrafist i marinen 1926.

Adr.: Haregade 25, Kbhvn. K.

Jacobsen, Paul-René, politimester (R. 9/3 1963); f. 15/1 1910 i Hamburg, søn af fabrikant Thorvald Jacobsen og hustru Dagmar, f. Kisum; g. 6/10 1935 m. Vibeke J., f. Larsen; student 1929, cand. jur. 1835, politifuldmægtig i Næstved s. å., sagførerfuldmægtig i Nykøbing F. 1937, landsretssagfører i Randers 1941–43 (beskikkelsen deponeret 1944), politifuldmægtig i Nyborg 1943, i Nykøbing S. 1947, i Voer-Nim herreder 1951, kst. politimester sst. 1955, politifuldmægtig i Helsingør 1957, politimester i Lemvig s. 1960.

Adr.: Østerbrogade 19, Lemvig.

Jacobsen, Peer Goe Thorkild, grosserer, direktør* (R. 4/5 1959); f. 25/1 1907 i Kbhvn., søn af grosserer Peer Goe Jacobsen og hustru Anna, f. Holst-Schierff; g. 3/12 1931 m. Alice J., f. Samson; student 1925, eskm. fra Niels Brocks handels-skole 1926, studieophold i London, Hamburg og Sverige, medindehaver af familiefæ. P. W. Jacobsen & Søn 1928, virksomheden omdannet t. aktieselskab 1948, direktør s. å.; medl. af sø- og handelsretten 1948–60.

Adr.: Amager Boulevard 131, Kbhvn. S.

* Grosserer, direktør Peer Goe Thorkild Jacobsen, Amager Boulevard 131, Kbhvn. S., er afgået ved døden 1960.

Jacobsen, Richardt Felsted, overtopograf* (R. 6/7 1962) (H.T.H.); f. 21/3 1907 i Lyngby, Kbhvn.s amt; overtopograf v. Geodætisk Institut.

Adr.: Ny Vestergårdsvej 10, Værløse.

* Overtopograf Richardt Felsted Jacobsen, Ny Vestergårdsvej 10, Værløse, er afgået ved døden 18/8 1963.

Jacobsen, Svend Ejnar Henrik, orlogskaptajn (R. 29/1 1960) (H.T.S.); f. 19/8 1906.

Adr.: Farumgårds Allé 2, Farum.

Jacobsen, Thorkild Armand, politimester (R. 17/2 1962) (M.T.Kha.); f. 7/6 1909 i Fredericia, søn af farver Peter Franz Jacobsen og hustru Kirsten Marie, f. Nielsen; student 1928, cand. jur. 1935, fung. sekr. i justitsministeriet s. å., politifuldmægtig i Kolding 1936, sekr. i justitsministeriet 1938, politikommissær h. rigspolitichefen 1939, kst. s. politimester hhv. i Hobro, Hurup og Fåborg, s. politiinspektør og s. dommer i østre landsret, kst. politimester i Nakskov 1952, udnævnt 1953, politimester i Glostrup m. v. 1960, i Hillerød 1963; till. sekr. f. statsadvokaten f. Kbhvn. 1941–52.

Adr.: Københavnsvej 1 A, Hillerød.

Jacobsen, Villy Aage, pens. skibsmaskinmester (R. 21/8 1959); f. 16/6 1893 i Korsør; søn af skibsmaskinmester Vald. Jacobsen og hustru Helene, f. Hansen; g. 2/10 1925 m. Anne Margrethe J., f. Hansen; udd. s. maskinarbejder 1907–11, alm. og udvidet maskinmestereksm. 1913, maskinass. i DFDS og ØK, ekstramaskinass. i DSB's søfartsafd., Korsør 1919, skibsmaskinmester 1949.

Adr.: Skovvej 51, Korsør.

Jacobsen, Aage Jakob Frederik, postmester (R. 22/2 1960).

Adr.: Nakskov.

Jacobsen, Andreas Marinus, direktør (R. 6/7 1960) (Stb.V.5.); f. 22/1 1899 i Simmelkær, Ringkøbing amt, søn af gårdejer Søren S. Jacobsen og hustru Johanne Kirstine, f. Svendsen; g. 5/1 1930 m. Meta Catrine J., f. Clausen; udd. v. landbrug, student 1920, cand. jur. 1928, sekr. i magistratens



H. J. Jakobsen
grosserer
Rodskov Strandgård
pr. Løgten



J. F. Jakobsen
amtslæge, dr. med.
Vejle



P. C. W. Jakobsen
stationsforstander
Esbjerg



P. E. Jakobsen
professor
Virum

3. afd. s. å., fuldmægtig sst. 1934, inspektør og leder af inspektoratet: f. kommunens børne- og ungdomsinstitutioner 1944, direktør sst. s. 1961; formd. f. best. f. Dansk Fritidshjemsseminarium, f. rådgivningsudvalget vedr. den opsøgende ungdomsforsorg, medl. af best. f. Dansk Ungdomsklubseminarium, af forretningsudvalget f. den københavnske børnehjælpsdag, medl. af fl. best. vedr. organisationer u. børneforsorgen.

Adr.: Sortedam Dosserring 35, Kbhvn. N.

Jakobsen, Bent Oluf, oberstløjtnant, cand. psych. (R. 4/10 1961) (H.T.H.); f. 20/5 1916 i Sindal, Hjørring amt, søn af førstelærer Niels Jakobsen og hustru Ane Marie, f. Sloth Christiansen; g. 12/10 1943 m. Judith J., f. Brøns; student 1935, frekventeret hærens rideskole og skydeskole, udd. i svensk panserregiment 1944–45, kaptajn løjtnant 1946, ritmester 1949, adjutant h. generalinspektøren f. rytteriet 1946, cand. psych. 1950, oberstløjtnant 1957, afdelingschef ved Sjællandske Trænregiment fra 1956; chef for Forsyningstroppernes Befalingsmandsskoler 1963; adskillige tjenesterejser i Europa og t. USA; medstifter af og medl. af best. f. Dansk Militærpsykologisk Selskab 1952, formd. 1956–62, medl. af kommissioner og udvalg vedr. psykologiske og pædagogiske spørgsmål.

Adr.: Padborglejren pr. Fårhus.

Jakobsen, Henry Jakob, grosserer (R. 14/8 1962); f. 26/12 1921 i Århus, søn af grosserer Henry Peder Jakobsen og hustru Elly Helene Vilhelmine; f. Davidsen; g. 22/8 1945 m. Lilli J., f. Sørensen; realeksm. 1938, handelsudd. i chokolade og frugt engros i ind- og udland, HD 1947, medindehaver af fa. Brdr. Jakobsen, Århus s. 1954 (s. 1964 i Skjødstrup), merkantil leder s. 1955; medstifter af og medl. af best. f. Carletti A/S 1946, medl. af repræsentantskabet f. A/S Aarhus Privatbank s. 1958, af best. f. Aarhus Handelsstandsforening s. 1955, næstformd. 1960, formd. s. 1961, næstformd. f. Foreningen af Chokolade- og Sukkervaregrossister i Provinsen s. 1955, medl. af best.

og forretningsudvalg f. Den jyske Handelsstands Centralforening s. 1961, af Provinshandelskammeret s. 1961, formd. s. 1962, handelskyndigt medl. af vestre landsret s. 1963, medl. af Den Danske Handelsstands Fællesrepræsentation s. 1962, af styrelsesrådet f. Den kgl. grønlandske Handel 1962, af Det internationale Handelskammers nationale danske komité, af The Council in International Chamber of Commerce 1962, af Centre international de Commerce en Gros 1962, formd. f. kommissionen af 1962 ang. handels- og kontoruddannelsen, medl. af best. f. De Baltiske Assurandører A/S s. 1964.

Adr.: Rodskov Strandgård pr. Løgten.

Jakobsen, Jakob Frederik, amtslæge, dr. med. (R. 23/11 1959) (B.L.II.5.); f. 21/6 1905 i Boeslunde, Sorø amt, søn af gårdejer Chr. Jakobsen og hustru Marie, f. Nielsen; g. 3/10 1933 m. Karen J., f. Pedersen Høng; student 1924, cand. med. 1931, hospitalsudd. i Kbhvn., embedslægeeksm. 1933, dr. med. 1939, specialistanerkendelse i psykiatri 1941, studierejse t. Tyskland 1934 og 1938, t. England 1946, udsendt t. Burma 1952–53 s. sagkyndig i socialmedicin f. UN (Social Services Mission), kst. amts- og kreds læge fl. steder, reserve læge v. Skt. Hans Hospital 1938–40, till. lægekundig sekr. i sundhedsstyrelsen 1934–39 og lægekundig medicinalrevisor sst. 1939–42, assisterende teaterlæge v. Det. kgl. Teater 1940–42, amtslæge i Vejle s. 1942; formd. f. Alliance Française, Vejle 1947–50, f. Landsforeningen til Mentalhygiejne i Vejle amt og f. Vejle amts kredsforening af Landsforeningen mod Børnelammelse s. 1942, medl. af best. f. børneinstitutionen Dagmargården s. 1942, formd. s. 1958, af best. f. Vejle amts historiske Samfund s. 1947, redaktør af Vejle amts historiske årbøger s. 1952, medl. af regionplanudvalgets kulturelle arbejdsudvalg vedr. landsdelteatre i trekantområdet s. 1964, formd. f. Mariasøstrenes børnehaver 1942–52; har skrevet: Pellagroide Dermatosen an Geisteskranken, 1935 (sm. m. Paul J. Reiter); Spray Painting Hazards, disputats 1939; Kgl. For-



A. P. Jensen
læge
Hobro



A. Jensen
oberstløjtnant
Rungsted Kyst



A. T. Jensen
politiasistent I
Vanløse



B. H. Jensen
orlogskaptajn
Gentofte

ordning om Medici og Apotekere 4/12 1876, 1940; Om Sundhedsvæsenets ældste Embedssegel, 1941; Om Laugsartiklerne for Bartskrærlauget, 1942; tidsskriftsafhandlinger.

Adr.: Grejsdalsvej 6, Vejle.

Jakobsen, Jens Peter, fyrmester (R. 4/10 1962) (FM²); f. 17/12 1903 i Vinding, Vejle amt, søn af skibsfører Carl Jakobsen og hustru Hansigne, f. Hansen; g. 7/8 1930 m. Krista J., f. Søndergaard; udd. s. sømd., styrmands- og skibsførereksm. samt certifikat s. radiotelefonist, fyrrass. på Hanstholm fyr, fyrmester hhv. på Hjelm fyr og Christiansø fyr; indehaver af alle offentlige hverv på Christiansø.

Adr.: Christiansø pr. Svaneke.

Jakobsen, Otto, overvagtmaster* (R. 23/7 1959); f. 28/7 1894 i Ribe; overvagtmaster i Toldgrænsekorpset.

Adr.: Rudbøl pr. Højer.

* Overvagtmaster Otto Jakobsen, Rudbøl pr. Højer, er afgået ved døden.

Jakobsen, Peter Carlo Wormslev, stationsforstander (R. 11/6 1963); f. 25/8 1903 i Århus, søn af togfører Jens Kristian Wormslev Jakobsen og hustru Petrea Hansine Jakoline Christine, f. Andersen; g. 18/11 1934 m. Elly Magda Erna J., f. Ejbjerg; realeksm. 1920, trafikalev i DSB, Hjortshøj 1920, medhjælper 1923, ass. 1926, overtrafikass. v. Kbhvn.s hovedbanegård 1948, overtrafikkontrolør i Struer 1954, overtrafikkontrolør på Østerport st. 1956, stationsforstander i Esbjerg 1960.

Adr.: Jernbanegade, Esbjerg.

Jakobsen, Poul Erik, professor (R. 2/3 1962); f. 11/4 1922 i S. Harridslev, Hjørring amt, søn af karetmager J. P. Jakobsen og hustru Nielsine, f. Sørensen; g. 13/9 1946 m. Ellen J., f. Bugge; cand. agro. 1947, videnskabelig ass. v. statens planteavlslaboratorium s. å., v. landøkonomisk forsøgslaboratoriums dyrefysiologiske afd. 1947–50, laboratorieforstander i fa. Elias B. Muus, Odense 1950–

52, laborator v. landbohøjskolens afd. f. fysiologi og endokrinologi 1952–56, professor i dyrefysiologi v. landbohøjskolen og forstander f. landøkonomisk forsøgslaboratoriums dyrefysiologiske afd. s. 1956; formd. f. husdyrsektionen u. Nordiske Jordbrugsforskere Forening s. 1964, medl. af Akademiet for de tekniske Videnskaber 1964; har skrevet: lærebøger og afhandlinger.

Adr.: Grønnevej 261, Virum.

Jannerup, Axel Christian Georg, overskibsinspektør (R. 3/4 1963); f. 25/11 1912 i Kbhvn., søn af sporvejsfunktionær A. C. Jannerup og hustru Anna Marie, f. Hemmingsen; g. 5/4 1940 m. Fena Benedikte J., f. Siboni; maskinmester fl. steder, ansat i statens skibstilsyn 1943, skibsinspektør sst. 1944, overskibsinspektør 1958.

Adr.: Høyrups Allé 7, Hellerup.

Jansen, Erik Julius, direktør, generalkonsul (R. 12/1 1962) (S.Kr.3.) (Th.M.2500 Buddh.).

Adr.: 546, Ploen Chitr Road, Bangkok, Thailand.

Jansen, Ernst Richard, kriminalkommissær (R. 3/9 1962) (H.T.P.); f. 7/9 1896 i Kolding, søn af maskinmester Ernst Rich. Jansen og hustru Mette Marie, f. Autrup; g. 27/12 1920 m. Meta J., f. Høck; udd. s. maskinarbejder, hjemsendt s. løjtnant, ansat i statspolitiet, Kbhvn. 1919, overbetjent i Roskilde 1937, kriminalassistent II 1944, stationsleder 1948, kriminalassistent I 1949, kriminalkommissær 1963.

Adr.: Rådmandshaven 15, Roskilde.

Jeberg, Emil Marcus Lauritz, ingeniør (R. 27/5 1962) (H.T.Fl.); ingeniør i flyvevåbnet.

Adr.: Bentzonsvej 44, Kbhvn. F.

Jensen, Anders Georg, brolæggermester, entreprenør, oldermænd (R. 30/6 1961); f. 8/9 1891 i Kbhvn., søn af brolæggermester Jacob Jensen og hustru Aff, f. Poulsen; g. m. Christa J., f. Thruesen; udd. s. brolægger 1905–12, svend 1912–19, s. 1919 selvstændig brolæggermester og entreprenør



B. T. Jensen
toldforvalter
Svendborg



C. Jensen
parcelist, sognefoged
Ørslev Lillevang
pr. Vordingborg



C. L. Jensen
fhv. gårdejer og
sognerådsformand
Ørnhøj



E. Jensen
højskoleforstander
Børkop

i Kbhvn., virksomheden omdannet t. aktieselskab 1956; oldermd. f. Brolæggerlauget s. 1950, formd. f. Brolæggerfagets lærlingevalg og repræsentant i Håndværkerforeningen.

Adr.: Dronning Olgasvej 10, Kbhvn. F.

Jensen, Anders Poulsen, læge (R. 8/6 1959); f. 11/9 1897 i Ydby, Thisted amt, søn af husmd. Chr. Peter Jensen og hustru Marie Kirstine, f. Poulsen; g. 1/10 1935 m. Else Marie J., f. Schmidt; student 1917, cand. med. 1926, vikar v. Haderslev sygehus og amanuensis h. læge V. Andersen, Hobro s. å., turnuskandidat v. Bispebjerg hospital 1929–30, s. 1933 praktiserende læge i Hobro; medl. af hygiejneudvalget f. Randers Omegns Lægkredsforening s. 1938, formd. s. 1945, formd. f. Museumsforeningen for Hobro og Omegn s. 1945.

Adr.: Adelgade 1, Hobro.

Jensen, Asger, oberstløjtnant (R. 4/10 1959) (H. T.H.) (Fi.L.2².) (Sv.Sv.2².) (Sv.Cf.B.F.T.) (B.F.T.1.); f. 11/12 1911 i Kbhvn., søn af grosserer Gunnar Kristoffer Jensen og hustru Marie, f. Poulsen; g. 27/8 1946 m. Grete J., f. Servais Briegel; realeksm. 1928, kornet 1934, premierløjtnant 1939, kaptajn-løjtnant 1945, kaptajn 1947, oberstløjtnant 1955, chef f. IV. Danske Livregiment, tjenstgørende i Hærstaben.

Adr.: Vallerød Banevej 13, Rungsted Kyst.

Jensen, August Thorvald, politiassistent I (R. 16/12 1963) (N.O.V.E.M.) (H.T.P.); f. 9/8 1897 i Skåde, Århus amt, søn af husmd. Nikolaj Chr. Jensen og hustru Rasmine, f. Jakobsen; g. 6/11 1925 m. Gudrun J., f. Petersen; udd. v. landbrug, ansat v. Kbhvn.s Ordenspoliti 1922, overbetjent 1940, politiassistent II 1942, politiassistent I 1957.

Adr.: Søndervigvej 60, Vanløse.

Jensen, Axel Varhede, kontorchef (R. 19/9 1962); f. 30/8 1912 i Odense, søn af pakhusformd. Jens Chr. Villads Varhede Jensen og hustru Dagmar, f. Nielsen; g. 19/2 1938 m. Marthe J., f. Nis-

sen; realeksm. 1928, trafikalev i DSB, trafikmedhjælper 1933, trafikass. 1936, overtrafikass. 1948, fuldmægtig 1951, overtrafikkontrollør 1953, trafikinspektør 1954, kontorchef f. trafikkontoret s. 1958.

Adr.: Gentoftgade 55 A, Gentofte.

Jensen, Bendt Hjorth, orlogskaptajn (R. 1/1 1959) (Ir.T.4.) (S.Kr.4.); f. 27/8 1922 i Korsør, søn af havnemester, orlogskaptajn (R) Jens Jacob Hjorth Jensen og hustru Anna Luduvika Louise, f. Holm; g. 20/3 1948 m. Birthe H. J., f. Rasmusen; student 1941, søløjtnant 1946, kaptajnløjtnant 1951, orlogskaptajn 1954, skoleofficer v. søofficersskolen 1949–51, tjenstgørende i forsvarsministeriet 1953–57, adjutant h. H. M. kongen 1959–61, chef f. søværnets kampinformaionsskole 1960–63, chef f. korvetten »Bellone« 1963 og f. korvetten »Triton« 1964; medl. af best. f. Søofficersforeningen 1955–57, f. Næstved Kulimport, Carl Severinsen A/S.

Adr.: Skjoldagervej 20, Gentofte.

Jensen, Bernhard Teglbøj, toldforvalter (R. 27/5 1963); f. 20/8 1903 i Helsingør, søn af malermester Johs. Vald. Jensen og hustru Ellen Sofie, f. Larsen; g. 9/4 1928 m. Gerda J., f. Sørensen; elev v. Frihavnsens toldopbeholderskontor 1920, toldassistent i Helsingør 1926, toldkontrollør i Inspektora-tet f. omsætningsafgift 1940, vicetoldinspektør 1947, toldforvalter i Rønne 1954, i Svendborg s. 1959.

Adr.: Skovbakken 7, Svendborg.

Jensen, Bjarne Lars Kristen, byretsdommer (R. 16/10 1962); f. 3/2 1916 i Kbhvn., søn af brandmester Kristian Jensen og hustru Eleonora Kristine, f. Jensen; g. 15/6 1945 m. Ellen Helga J., f. Bjørn-vig; student 1934, cand. jur. 1941, politifuldmæg-tig i Ålborg og Kbhvn. 1941–44, kst. politiadvokat 1945, udnævnt 1950, dommer i Kbhvn.s byret 1957; medl. af best. f. Foreningen af Statsbeds-mænd u. Kbhvn.s politi 1952–56.

Adr.: Torsvang 67, Lyngby.



E. Jensen
advokat
Kbhvn. K.



E. V. Jensen
ass. overlæge
Sorø



E. Jensen
musiker
Kbhvn. S.



E. H. R. Jensen
pens. toldvagtmester
Kbhvn. S.

Jensen, Carl, direktør, cand. polit. (R. 15/9 1962); f. 13/10 1897 i Østervrå, Hjørring amt, søn af entreprenør Jørgen Jensen og hustru Axeline, f. Jensen; g. 3/7 1925 m. Thyra Andrea J., f. Jensen; student 1916, cand. polit. 1922, sekr. v. boligkommissionen 1919–21, ansat i Nordisk Livsforsikrings Akts. af 1897 og Nordisk Ulykkesforsikrings Akts. af 1898 1922, fuldmægtig sst. 1924, kontorchef 1931, prokurist 1935, underdirektør 1939, vice-direktør 1949, direktør s. 1956, till. lærer v. Købmandsskolen 1929–39, lektor i forsikring v. Handelshøjskolen 1929–39; formd. f. Hjørringgenser-Samfundet 1919–21, 1923–27 og 1933–37, f. Hjemstavnsforeningen for Hjørring og Omegn 1944–46 og 1959–61, f. Smidstrup Strand Grundejerlav 1948–59, f. Gentofte Badminton Klub 1949, f. Gentofte Spædbørnshjem s. 1950, f. Sygeforsikringsforeningen Sjælland s. 1961, medl. af best. s. 1947, f. Dansk Badmintonforbunds amatør- og ordensudvalg s. 1961, medl. af hovedbest. f. Forsikringsforeningen 1938–42 og 1953–57, af best. f. Assurandørernes Gaard 1938, f. A/S Kristeligt Dagblad 1947, af forretningsudvalget f. De samvirkende Fortsættelsessygkasser i Danmark 1960, formd. s. 1962, medl. af best. f. Gentofte Sogns Grundejerforening 1946, f. KFUM's seminarium 1955, f. A/S Nordisk Brandforsikring 1956–59, af Gentofte kommunes skolekommission 1950, af ligningskommissionen 1958; har udgivet 4., 5. og 6. udgave af Chr. Thorsen: Forsikringslæren i Hovedtræk. 1946, 1956 og 1960; medarbejder v. Haandbog i Forsikring, Akkvisitionschefernes Fællesråds Korrespondancekursus, Dansk Husmoder-Leksikon m. m.
Adr.: Tjørnekrogen 4, Gentofte.

Jensen, Carl, parcellist, sognefoged (R. 6/7 1960); f. 23/10 1894 i Borre, Præstø amt, søn af uddeler Lars Jensen og hustru Kirsten, f. Suldrup; g. 22/2 1918 m. Karla Helene J., f. Jacobsen; udd. v. landbrug, selvstændig landmd. i Ørslev Lillevang s. 1918, till. sognefoged s. 1939; medl. af Ørslev sogneråd 1925–50, formd. 1933–43, formd. f. Syd-sjællands Husmandsforeninger 1947–63, vurderingsformd. t. ejendomsskyld f. Vordingborg vurde-

ringskasse, medl. af Præstø amtsråd s. 1943 og Skyldrådet f. Præstø amt s. 1947.

Adr.: Ørslev Lillevang pr. Vordingborg.

Jensen, Christian, fabrikant (R. 18/6 1962); f. 30/1 1893 i Geding, Århus amt, søn af landmd. Peter Chr. Jensen og hustru Nikoline, f. Nielsen; g. 29/12 1918 m. Alfrida Sofie J., f. Jørgensen; udd. s. børstenbinder og penselmager, Hadsten 1907–11, ansat i fa. Chr. Jørgensen & Co., Kbhvn. 1913, værkfører sst. 1921, medindehaver 1924, eneindehaver 1952, sønnen Ove Fini Jensen optaget s. kompagnon s. å. (virksomheden grundlagt 1884); medl. af best. f. Foreningen af Fabrikanter i dansk Børsteindustri 1924, formd. s. 1944, formd. f. sven-deprøvekommissionen.

Adr.: Emanuel Olsens Vej 12, Kbhvn. F.

Jensen, Christian Laurids, fhv. gårdejer og sognerådsformand (R. 21/12 1961); f. 15/9 1893 i Spåbæk, Ringkøbing amt, søn af husmd. Kristian Peder Jensen og hustru Laura Anine, f. Falkesgaard; g. 7/5 1916 m. Karoline Jensigne J., f. Halkjær; udd. v. landbrug, selvstændig gårdejer i Ørnhøj 1916–49; medl. af Nørre-Omme sogneråd 1933–62, formd. 1937–62, af best. f. Ørnhøj Mejeri, f. Vinding-Vind-Nørre-Omme Landboforening, medstifter af og medl. af best. f. Ringkøbing amts eksportforening, Holstebro, af best. f. Lævang Mergelforening, Ølstrup 1925–37, f. Ringkøbing-Ørnhøj-Holstebro jernbane 1942–61, medl. af Ringkøbing amts skyldråd s. 1948, voldgiftsdommer i Ringkøbing retskreds s. 1944, formd. s. 1949, medl. af best. f. Ulfborg og Hind herreders løvsørebrandkasse s. 1932, formd. og kasserer s. 1956, af best. f. samles kommunalforening 1943–62, f. Ringkøbing Bank s. 1957, medl. af Nørre-Omme skolekommission 1933–46, sognevurderingsmd. t. ejendomsskyld 1932–48.

Adr.: Ørnhøj.

Jensen, Edvard, højskoleforstander (R. 1/8 1959); f. 31/1 1898 i Bonderup, Hjørring amt, søn af gårdejer Lars Peter Jensen og hustru Larsine Pe-



F. Jensen
underdirektør
Brønshøj



G. Jensen
pens. overlærer
Charlottenlund



G. J. A. Jensen
færgebådsfører
Kbhvn. K.



H. C. Jensen
pens. postvagtmester
Kbhvn. F.

tree, f. Pedersen; g. 2/4 1925 m. Margrethe Marie J., f. Kinch; kredssek. f. KFUM, Vendsyssel 1926–34, forstander f. Horne højskole 1934–49, f. Børkop højskole s. 1949; medl. af folketinget 1960 (Det konservative Folkeparti, Ribe amt), af Gauerlund sogneråd 1954–62, af Gauerlund menighedsråd 1950–62, formd. f. Gauerlund skolekommission 1954–62, af best. f. Kirkelig Forening f. Indre Mission i Danmark 1945, næstformd. 1951, af best. f. Kirkeligt Forbund, f. Dansk Kirke i Udlandet og f. Den danske Folkekirkes mellemkirkelige råd; har skrevet: Menneskesyn, 1956; artikler i tidskrifter og blade m. m.

Adr.: Børkop højskole, Børkop.

Jensen, Eigil, advokat (R. 4/5 1959); f. 8/11 1903 i Kbhvn., søn af rektor Vilh. A. C. Jensen og hustru Olga Sophie Dorthea, f. Abrahamsen; g. 27/3 1929 m. Ingeborg J., f. Møller; student 1922, cand. jur. 1928, sagfører 1932, landsretssagfører 1934, offentlige sager 1959; medl. af kredsbest. f. 1. sagførerkræds 1944–49, af sagførerrådet 1949–57 (nu advokatrådet), formd. f. sammes erhvervsudvalg 1953–63, medl. af best. f. den selvejende institution Sagførergården s. 1949, formd. f. Sagførerforeningen af 1937, 1946–62, medl. af best. f. Københavns Advokatforening s. 1962, ledende senior i Studenterforeningen 1953–54, formd. f. sammes økonomiudvalg 1954–59, medl. af styrelsen f. »Fonden af 2. Marts 1956 stiftet af Venner af Studenterforeningen«, formd. f. Foreningen Visens Venner s. 1955, Hedersledamot af Kristianstads nation ved Lunds Universitet, formd. f. best. f. A/S Akerlund & Rausing, A/S Tetra Pak, A/S Ivers Lee, A/S Freddy Hansen junr., A/S Novaris Film m. fl.

Adr.: Stormgade 35, Kbhvn. K.

Jensen, Ellen Vibeke, ass. overlæge (R. 29/11 1962); f. 23/7 1895 i Sorø, datter af birkefuldmægtig, bankdirektør Alfr. Jensen og hustru Astrid, f. Fiedler; student 1913, cand. med. 1921, specialistanerkendelse i psykiatri 1950, kandidat på Kbhvn.s kommunehospital 1921–22, ass. prosek-

tor v. Århus kommunehospital 1922–24, praktiserende læge i Frederiksberg v. Sorø 1924–32, kandidat v. statshospitalet, Augustenborg 1932, reserve-læge v. statshospitalet i Middelfart s. å., afdelingslæge sst. 1937, ass. overlæge u. statens sindssyge-væsen s. 1958.

Adr.: Søgade 12, Sorø.

Jensen, Emil, musiker (R. 4/10 1959) (H.T.H.); f. 19/10 1900 i Horsens, søn af læderhandler Frithiof Jensen og hustru Karoline, f. Ramsted; g. 17/4 1924 m. Emilie J., f. Jørløw; underhornblæser i Den kgl. Livgarde 1918, musiker sst. 1921, vice-dirigent s. 1946, till. musiker uden for korpsset; formd. f. Hærens Musikerforening 1947–52 og f. Pensions- og Hjælpekassen af 20/2 1872 v. Livgarden 1951–60.

Adr.: Ved Sønderport 13, Kbhvn. S.

Jensen, Emil Harald Rudolf, pens. toldvagtmester (R. 16/3 1961); f. 10/7 1891 i Kbhvn., søn af postbudformd. Otto Jensen og hustru Alma, f. Buschou; g. 14/5 1918 m. Emmy J., f. Jensen; ansat s. bud i Ritzau's Bureau 1905, telefonist sst. 1907, ministerialbetjent i toldvæsenets revisionsafd. 1914, overtoldbetjent II sst. 1940, toldvagtmester 1950–62.

Adr.: Amagerbrogade 220 B, Kbhvn. S.

Jensen, Erik Kristoffer, vagtmester (R. 2/4 1961) (H.T.S.); f. 19/8 1900, søn af matros Jørgen Peder Jensen og hustru Kirstine; g. 30/9 1925 m. Marie J., f. Henriksen; sømd. 1915–23, dækskonstabel i søvænet 1923, underkvartermester sst. 1932, vagtmester v. flådestationen, Kbhvn. 1942.

Adr.: Korsørgade 22, Kbhvn. Ø.

Jensen, Frederik, underdirektør (R. 4/2 1961); f. 24/8 1909 i Århus, søn af kontorbud Alf. Jensen og hustru Marie Nielsine, f. Rasmussen; g. 7/5 1938 m. Emmy Oda J., f. Strandberg Spørens; student 1927, cand. jur. 1934, fung. sek. i Kongeriget Danmarks Hypotekbank s. å., ved priskontrolrådet 1937, sek. sst. 1939, fuldmægtig i prisdirek-



H. G. Jensen
gårdejer, bankbestyrer
Tappernøje



H. L. Jensen
forstander, dr. agro
Lyngby



H. Jensen
statsgeodæt, dr. phil.
Vanløse



J. Jensen
pens. kriminalassistent II
Sorø

toratet 1942, fung. ekspeditionssekr. 1943, udnævnt 1946, kontorchef 1947, kontorchef i monopoltilsynet 1955, underdirektør i monopoltilsynet 1962; till. sekr. f. priskontrolrådet 1939–55 og f. monopolarådet 1955–62.

Adr.: Spanagervej 4, Brønshøj.

Jensen, Frederik Damgaard, gårdejer (R. 26/11 1959).

Adr.: Onsted pr. Odder.

Jensen, Frederik Lodberg, fiskeskipper (R. 10/5 196). f. 16/2 1903 i Esbjerg, søn af købmd. Jens Peder Jensen; g. 29/11 1925 m. Nielsine L. J., f. Pedersen; begyndt s. fisker 1917, sætteskipperesk. 1921, fiskeskipper 1925–54; formd. f. Vestjysk Fiskeriforening s. 1959, medl. af Esbjerg byråd s. 1954, af best. f. Esbjerg Museum 1954, f. Kronprins Frederiks Fond 1954, sømandshjemmene i Esbjerg 1946, af hovedbest. f. Indenlandsk Sømandsmission 1957, medl. af forretningsudvalget f. Esbjerg og Omegns Sparekasse 1946, af best. f. Skibsforsikringen Union, næstformd. 1957, medl. af best. f. Handelsbankens Esbjerg afd. 1959, af kommissionen f. Danmarks Fiskeri- og Havundersøgelser 1959, af best. f. Danmarks Fiskeribank s. 1963.

Adr.: Vesterhavsgade 28, Esbjerg.

Jensen, Gunner, pens. overlærer (R. 2/3 1962); f. 27/7 1891 i Odense, søn af gas- og vandmester Gustav Jensen og hustru Kristine, f. Petersen; g. 2/7 1921 m. Signe Eleonora J., f. Øhl; student 1910, lærer v. Efterslægtsselskabets skole 1912, overlærer sst. 1919–61, till. inspektør 1932–61, lærer i latin v. Kbhvn.s kommunes eftermiddagshold.

Adr.: Strandvejen 246, Charlottenlund.

Jensen, Gustav Johan Allin, færgbådsfører (R. 9/5 1962) (H.T.S.); sømd. indt. 1924, dækskonstabel i marinen 1924, underkvartermester 1932, færgbådsfører s. 1935; næstformd. f. Underkvartermesterforeningen s. 1932.

Adr.: Svanegade 12, Kbhvn. K.

Jensen, Hans Carl Gustav, pens. instrumentmager (R. 18/4 1959) (H.T.H. 1947); f. 15/3 1893 i Store-Heddinge, søn af købmd. Hans Jensen og hustru Alma, f. Jønsson; g. 9/12 1922 m. Ellen Emma Lydia J., f. Frederiksen; udd. s. finmekaniker 1907–13, ansat v. Ammunitionsarsenalet, Kbhvn. 1917–19, v. KTAS 1919–21, instrumentmager v. Våbenarsenalet, Kbhvn. 1922–60.

Adr.: Ærøvej 5, Kbhvn. F.

Jensen, Hans Christian, pens. postvagtmester (R. 28/2 1963); f. 20/1 1898 på Frbg., søn af formd. Niels Chr. Jensen og hustru Marie Louise Nathalie, f. Sørensen; g. 18/7 1920 m. Agnes Helga J., f. Olsen; udd. s. snedker 1912–19, reservepostbud 1920–21, v. andet erhverv 1921–25, reservepostbud 1926, postbud 1927, overpakmester 1934, pakmesterformd. 1943, postbudformd. 1947, postvagtmester 1953–63; personaletilidsmd. 1931–42, medl. af Dansk Postforbunds hovedbest. 1936–41, næstformd. og sekr. 1936–41.

Adr.: V. E. Gamborgsvej 7, Kbhvn. F.

Jensen, Hans Gustav, gårdejer, bankbestyrer (R. 14/11 1962); f. 16/8 1882 i Brøderup, Præstø amt, søn af gårdejer Peder Jensen og hustru Kristine, f. Olsen; g. 19/6 1910 m. Elisabeth J., f. Holbek; udd. v. landbrug, s. 1910 selvstændig gårdejer i Tappernøje, till. bestyrer f. Præstø Bank's Tappernøje afd. s. 1937; medl. af Præstø amts grundforbedringsudvalg, af fl. udvalg inden for landbrugsforeninger, af Tappernøje sogneråd s. 1917, næstformd. og kasserer indtil 1944, næstformd. f. Kreditkassen for Landejendomme i Østifterne 1928, formd. f. Næstved Tidende 1934.

Adr.: Tappernøje.

Jensen, Hans Laurits, forstander, dr. agro. (R. 6/7 1960); f. 27/6 1898 i Sigerslevvester, Frederiksberg amt, søn af gårdejer Anders Jensen og hustru Anna Dorthea, f. Christensen; g. 12/11 1926 m. Helene J., f. Zink; realeksm. 1914, udd. v. landbrug, agronom 1920, lic. agro. 1923, dr. agro. 1941, ass. v. statens planteavlslaboratorium 1923, Rockefeller-stipendiat v. Rothamsted Experimental Sta-



J. J. Jensen
handelschef
Risskov



J. P. Jensen
pens. maskinarbejder
Kbhvn. Valby

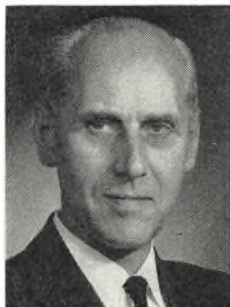

J. Jensen
kontorchef, cand. jur.
Virum



J. A. V. Jensen
direktør, malermester
Gentofte

tion, England 1927, bakteriolog v. The Linnean Society of New South Wales 1929, leder af den bakteriologiske afd. v. statens planteavlslaboratorium 1947, forstander v. statens planteavlslaboratorium s. 1961, till. lektor v. The University of Sydney 1944–47, censor v. Kbhvn.s universitet; medl. af best. f. Foreningen Danmark, Sydney og f. The Society for Experimental Biology of New South Wales 1943–47, af The Society for General Microbiology 1948, af Akademiet for de tekniske Videnskaber 1950, sekr. f. Foreningen af Magistre udgået fra Landbohøjskolen 1950–60, korresp. medl. af The Linnean Society of New South Wales 1949, æresmedl. af The Society for Applied Bacteriology, England 1951, medl. af best. f. Danmarks mikrobiologiske Selskab 1958, af statens alm. videnskabsfonds kommission for jordbrugs- og veterinærvidenskaberne 1960, af kommission 6 u. statens teknisk-videnskabelige fond 1963, af landbrugsministeriets tilsynsudvalg vedr. de til jordbundsanalyser aut. laboratorier 1963; medredaktør af The Australian Journal of Science 1941–47, af Soil Science s. 1960, agr. et silv. dr. h. c. v. Helsingfors universitet 1958; medudgiver af Archiv für Mikrobiologie s. 1957; har skrevet: Contributions to the Nitrogen Economy of Australian Wheat Soils, disputats 1941; afhandling bl. a. om jordbunds bakteriologiske emner.

Adr.: Lottenborgvej 24, Lyngby.

Jensen, Henry, statsgeodæt, dr. phil. (R. 18/4 1961) (H.T.Fo.); f. 7/10 1915 i Kbhvn., søn af kontorchef Hans Peder Jensen og hustru Valborg, f. Hansen; g. 1939 m. lektor, cand. mag. Gudrun J., f. Nielsen; student 1933, afgangsprøve fra hærens officersskoles geodætiske kursus 1937, mag. scient. 1938 (geodæsi), dr. phil. 1961, ass. v. Geodætisk Institut 1938, afdelingsgeodæt 1940, chef f. seismisk afd. 1953, statsgeodæt s. å.; medl. af best. f. Dansk Geofysisk Forening 1949–54, formd. 1952–54, formd. f. Foreningen af Geodæter ved Geodætisk Institut 1950–56, medl. af Commission Seismologique Européenne s. 1960 og af den danske nationalkomité f. geodæsi og geofysik s. 1963; har skrevet:

Statistical Studies on the IGY Microseisms from København and Nord, disputats 1961; Jordskæl, 1963; afhandling og artikler (udgivet af Geodætisk Institut).

Adr.: Raunstrupvej 13, Vanløse.

Jensen, Jean Albert, overassistent (R. 29/1 1961) (H.T.S.); overass. i søværnet.

Adr.: c/o Søværnets Personelkontor, Holmen, Kbhvn. K.

Jensen, Jens, pens. kriminalassistent II (R. 16/4 1959) (H.T.P.); f. 12/4 1890 i Over-Viskum, Viborg amt; g. 17/7 1917 m. Hedeveg J., f. Rohde; udd. v. landbrug og gartneri, opsynsm. v. statshospitalet i Viborg 1909, frekventeret plejerskole 1911–12, plejer v. Præstø amts sindssygeanstalt 1912, v. Oringe statshospital 1913, ansat s. politibetjent i Vordingborg 1914, v. statspolitiet i Kbhvn. 1918, i Sorø 1928, kriminaloverbetjent sst. 1931, kriminalassistent II 1941.

Adr.: Østervang 6, Sorø.

Jensen, Jens Christian, bådformand (R. 9/5 1960) (R.J.M.); f. 4/11 1902 i Hirtshals; bådformd. v. redningsstationen, Hirtshals.

Adr.: Korsgade, Hirtshals.

Jensen, Jens Jørgen, handelschef (R. 11/6 1963); f. 2/6 1908 i Emmerlev, Tønder amt, søn af landmd. Anders Jensen og hustru Karoline, f. Schmidt; g. 1° 21/2 1936 m. Karen Margrethe J., f. Andersen, død 1947, g. 2° 12/12 1948 m. Johanne Marie Thomsen J., f. Lund; realeksm. 1925, handelsmedhjælpereks. 1928, handelsassistenteks. 1934, kontorist på sagførerkontor i Tønder 1925–28, volontør i Grønlands styrelse 1929–30, handelsassistentaspirant i Grønland 1930, ass. 1934, overass. 1947, kolonibestyrelse 1954, handelschef 1958, tjenstgørende i Julianehåb, Frederikshåb, Godthåb, Sukkertoppen, Holsteinsborg, Christianshåb, Jakobs-havn, Qutdliggssat, Upernavik, Thule og Godhavn; forstander f. Grønlanderhjemmet 1941–45, medl. af grønlandske kommissioner og udvalg, sysselmd.



K. Jensen

fhv. handelschef, inspektør
Kbhvn. V.



K. G. Jensen

statsaut. revisor
Charlottenlund



K. E. Jensen

diakonisse, forstanderinde
Kbhvn. F.



K. V. Jensen

overingeniør
Hellerup

i Upernavik 1945–47, i Qutdligssat 1950–51, kæmnerass. i Christianshåb 1951–54.

Adr.: Dybbølvej 18, Risskov.

Jensen, Jens Poul, pens. maskinarbejder (R. 4/10 1960) (FM². 1947); f. 9/2 1895 i Kbhvn., søn af murer Jens Peter Jensen og hustru Nicoline, f. Olsen; g. 23/4 1919 m. Agnes Marie J., f. Lind; udd. s. kleinsmed 1911–15, svend fl. steder, maskinarbejder v. våbenarsenalet 1921–63, heraf formd. periodevis.

Adr.: Nørretofte allé 20, Kbhvn. Valby.

Jensen, Jens Verner, fhv. afdelingsingeniør (R. 6/7 1960); f. 10/7 1891 på Femø, Maribo amt, søn af provst Simon Jensen og hustru Anna Petrine, f. Welding; g. 22/10 1920 m. Gudrun Lise J., f. Bjerregaard Jensen; cand. polyt. 1918, assisterende ingeniør 1923, ingeniør h. stadsingeniøren, Kbhvn. s. å., i stadsarkitektens direktorat 1925, i Kbhvn.s råd. Ingeniørkontor 1944, afdelingsingeniør 1946–60.

Adr.: Amagerbrogade 26, Kbhvn. S.

Jensen, Johannes, kontorchef, cand. jur. (R. 12/5 1960); f. 30/8 1910 i Jersie, søn af landmd. Hans Jensen og hustru Marie Kirstine, f. Thorsen; g. m. Karen J., f. Baastrup Jensen; student 1931, cand. jur. 1938, fung. sekr. i landbrugsministeriet s. å., sekr. 1940, fuldmægtig 1945, ekspeditions-sekr. 1950, kontorchef s. 1958, till. sagfører 1949 (bestallingen deponeret 1949).

Adr.: Åbildgårdsvej 67, Virum.

Jensen, Jørgen Anders Vendelbo, direktør, malermester, oldermand (R. 6/12 1962); f. 4/10 1902 i Holbæk, søn af bagermester Carl Anders Vendelbo Jensen og hustru Anna, f. Hansen; g. 6/12 1929 m. Esther V. J., f. Stensler-Thomsen; udd. s. maskinarbejder, alm. maskinisteksm. 1925, beskæftiget i autobranchen, indehaver af Faxø Motor Compagni 1928–36, udd. s. maler, svendprøve m. bronzemedalje 1938, frekventeret Teknisk skole og mesterkursus v. Teknologisk Institut, interessant i malerfa. Stensler-Thomsen 1939, bestyrer 1942, ene-

indehaver 1948, direktør f. J. Vendelbo Jensen A/S s. 1960; formd. f. Malermesterforeningen i Gentofte kommune 1949–56, medl. af repræsentantskabet f. Københavns Malerlaug 1948–53, bisidder 1953–56, oldermd. s. 1956, medl. af svendepøvekommissionen i Kbhvn.s amtsrådsreds 1953–57, skuemester sst. 1949–57, formd. f. Malerfagets fællesudvalg 1956, medl. af best. f. Landsforeningen af danske Malermestre 1956, formd. 1957–60 og 1962–64, medl. af hovedbest. f. Dansk Arbejdsgiverforening 1956, af Håndværksrådet 1956, af sammes hovedbest. 1959, af best. f. Håndværkerforeningen 1956, f. De danske Maleres forsøgsstation 1956, f. Nordisk Malermesterorganisation 1956, formd. s. 1962, medl. af repræsentantskabet f. Haandværkerbanken 1958, af hovedbest. f. Arbejdsgivernes Ulykkesforsikring 1959.

Adr.: Stænget 22, Gentofte.

Jensen, Jørgen Andreas, underdirektør, cand. polit. (R. 25/10 1960); f. 10/6 1915 i Korsør, søn af rangermester S. A. Jensen og hustru Vilhelmine, f. Pedersen; g. 11/10 1941 m. Gudrun J., f. Andersen; student 1933, cand. polit. 1944, ansat i direktoratet f. vareforsyning 1940–43, sekr. i Industrirådet 1944, fung. sekr. i finansministeriet 1945–46, sekr. i Industrirådet 1947, fuldmægtig sst. 1948, kontorchef 1950, underdirektør 1960, till. ansvarshavende redaktør af Tidsskrift for Industri 1955, leder af Dansk Arbejdsgiverforenings og Industrirådets Erhvervsøkonomiske Institut og redaktør af sammes Erhvervsøkonomiske Meddelelser 1947–51; medl. af repræsentantskabet f. Alm. Investeringsforening 1959, kommitteret f. samme 1962, medl. af folketinget (Det konservative Folkeparti) og sammes finansudvalg s. 1960, delegeret v. NATO-parlamentariker-konferencen 1963, v. Nordisk Råd 1964; medl. af landsskatteretten s. 1963, af repræsentantskabet f. Holbæk seminarium s. 1961; har skrevet: Dansk Industri, 1953; kronikker og artikler om økonomiske emner.

Adr.: Strandvænget 11, Rungsted Kyst.

Jensen, Kaj, fhv. handelschef, inspektør (R. 21/1 1961); f. 22/3 1906 i Randers, søn af snedker Chri-



L. Jensen
politikommissar
Kbhvn. F.

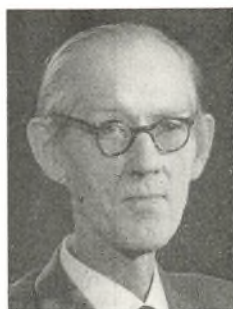

L. L. Jensen
afdelingsleder, civilingeniør
Søborg



M. C. Jensen
pens. overmekaniker
Hvidovre



M. Jensen
mejeribestyrer
Hjarup pr. Kolding

sten Jensen og hustru Anna Julie, f. Andersen; g. 3/9 1931 m. Kirsten Elisabeth J., f. Flemmer; real-eksm. 1922, kontorudd. i skibsmæglerfa. Larsen & Bertramsen, Hobro, 1922–27, volontør i Grønlands styrelse 1927–28, fung. ass. i Godhavn 1928–29, ass. 1932, overass. 1946, kst. kolonibestyrer i Christianshåb 1937, i Thule 1938, i Angmagssalik 1940, inspektør og handelschef sst. 1951–59, pens. 1960.
Adr.: Halls Allé 9, Kbhvn. V.

Jensen, Kaj Gunnar, statsaut. revisor (R. 8/1 1962); f. 19/4 1906 på Frbg., søn af forretningsfører Jens Jensen og hustru Marie Elisabeth, f. Andersen; g. 27/7 1935 m. Gudrun J., f. Larsen; real-eksm. 1922, handelsudd., HD 1935, revisoreksm. 1937, statsaut. s. å., reserveintendant 1927–30, ansat i Revisions- og Forvaltningsinstituttet 1930–46, egen revisionsvirksomhed s. 1947, i interessentskab m. professor Palle Hansen s. 1955, till. lektor i revision v. Handelshøjskolen, Kbhvn. 1942–59; censor og eksaminator v. prøven f. statsaut. revisorer 1943–63, censor i diplomprøven i regnskabsvæsen s. 1960, viceformd. f. Foreningen af Statsaut. Revisorer 1957–59, formd. s. 1960, medl. af foreningens responsudvalg s. 1957, af udvalget vedr. landsskatterettens organisation m. m. 1960–63, af revisionsudvalget u. næringslovkommissionen s. 1960, af afskrivningsudvalget af 1952 s. 1961, formd. f. Det nordiske Revisorforbund 1962–63, medl. af revisorkommissionen s. 1963, medarrangør af den første europæiske revisorkongres i Edinburgh i 1963, medl. af eksekutivkomiteen (præsidiat) for Det Europæiske Revisorforbund (Union Européenne des Experts Comptables Economiques et Financiers) s. 1964.
Adr.: Skovshoved Vænge 4, Charlottenlund.

Jensen, Karl Aage, kriminalassistent I (R. 26/4 1961) (H.T.P.).
Adr.: Thuresensvej 16, Nørresundby.

Jensen, Karl Kristian Marius, kaptajnløjtnant (R. 29/1 1961) (H.T.S.) (N.St.O.3.); f. 22/7 1902 i Korsør; g. 4/3 1928 m. Alma J., f. Jensen; dæks-

konstabel i søværnet 1925, underkvartermester 1933, kvartermester 1938, søløjtnant (S) 1951, kaptajnløjtnant 1958, afsk. 1964; tildelt Galathea-medaljen.

Adr.: Tagensvej 112, Kbhvn. N.

Jensen, Karna Elise, diakonisse, forstanderinde (R. 20/5 1963); f. 30/7 1900 i Hyrup, Vejle amt, datter af snedker Andr. Carl Jensen og hustru Birgitte, f. Hansen; diakonisse- og sygeplejeudd. på Diakonissestiftelsen 1924, afdelingssygeplejerske sst. 1930, oversygeplejerske på Århus Amtssygehus, Odder 1934, v. Odense Amts og Bys sygehus 1939, forstanderinde sst. 1946, på Diakonissestiftelsen s. 1955.

Adr.: Diakonissestiftelsen, Peter Bangs Vej 1, Kbhvn. F.

Jensen, K. Erik, professor, dr. techn. (R. 26/1 1960); f. 10/7 1898 i Kbhvn., søn af redaktør A. J. Jensen og hustru Anna Marie, f. Nielsen; g. 19/5 1928 m. Torborg J., f. Carlsson; student 1917, cand. phil. 1918, cand. polyt. 1924, dr. techn. 1948, ingeniør v. Nordisk Insulinlaboratorium 1924, leder af A/S Dansk Gærings-Industri's afd. f. vand og spildevand 1927–49, till. af selskabets mikrobiologiske laboratorium 1937–49, professor i teknisk hygiejne v. Danmarks tekn. højskole s. 1949; spildevandsteknisk konsulent f. fiskerimin. 1942–54, censor v. Danmarks tekniske højskole 1946, medl. af boligministeriets teknikerudvalg 1948–53, konsulent i teknisk hygiejne f. indenrigsministeriet og sundhedsstyrelsen 1950, medl. af WHO's Expert Advisory Panel on Environmental Sanitation 1953, af indenrigsministeriets udvalg vedr. fluortilsetning t. drikkevand 1955, af sammes kommission vedr. en revision af vandforsyningslovgivningen 1956, landbrugsministeriets spildevandskommission af 1957, af Akademiet for de tekniske Videnskaber 1939, af best. f. Danmarks mikrobiologiske Selskab 1958, formd. f. Dansk Ingeniørforenings spildevandskomité 1962; tildelt G. A. Hagemann-medaljen 1942; har skrevet: undersøgelser over Forekomst og uskadeliggørelse af virulente Tuberkelbakterier i



N. Jensen
fhv. forstander
Tåstrup



N. Jensen
pens. toldvagtimester
Over-Tandslet



O. Jensen
sognefoged
Jyllinge pr. Roskilde



P. C. S. Jensen
rentier, fhv. sognefoged
Farstrup pr. Sebbørsund

Spildevand (disputats, 1948); arbejder vedr. undersøgelse og rensning af spildevand samt mikrobiologiske emner.

Adr.: Tesdorpsvej 33 C, Kbhvn. F.

Jensen, Knud Richard Kristian, toldforvalter (R. 27/5 1963); f. 28/7 1903 i Kbhvn.; toldelev 1920, assistent i Bandholm 1926–27, i København 1927–42, overassistent 1942–47, toldkontrollør 1947–53, overkontrollør i Kbhvn.s Lufthavn, Kastrup 1953–56, toldinspektør i Overtoldinspektoratet f. Jylland 1956–59, toldforvalter i Sønderborg s. 1959.

Adr.: Toldkamret, Sønderborg.

Jensen, Knud Valdemar, overingeniør (R. 18/9 1959); f. 23/6 1900 i Kbhvn., søn af fabrikant Jens P. Jensen og hustru Anna Kirstine, f. Hansen; g. 2/12 1925 m. Annelene J., f. Bundgaard; student 1918, cand. phil. 1919, cand. polyt. 1924, ingeniør i Kbhvn.s havnevæsen s. å., i stadsingeniørens direktorat, vejafd., Kbhvn. 1925, afdelingsingeniør sst. 1948, overingeniør og chef f. vejkontoret 1956; medl. af det af ministeriet f. offentlige arbejder i 1939 nedsatte udvalg t. udarbejdelse af forslag til alm. regler f. bygning af nye veje samt udvidelse og ombygning af bestående veje, af Dansk Ingeniørforenings udvalg t. udarbejdelse af en betænkning vedr. bekæmpelse af gædestøj, af tilsynsrådet f. statens vejlaboratorium, af det af civilforsvarsstyrelsen nedsatte udvalg t. udarbejdelse af retningslinier f. retnings- og rydningsstjenesten m. m.

Adr.: Sømærksvej 13, Hellerup.

Jensen, Kristian Alf, kontorchef (R. 6/10 1959); f. 1/5 1904 i Århus, søn af korpsofficiant Jens Jensen og hustru Mary Kirstine, f. Sørensen; g. 2/7 1932 m. Inger J., f. Aasted; student 1922, cand. jur. 1928, sagførerfuldmægtig 1929, fung. sekr. i handelsministeriet 1932, sekr. sst. 1936, kst. fuldmægtig 1940, fuldmægtig 1941, kst. ekspeditionssekr. 1943, udnævnt 1946, kontorchef s. 1957, till. medarbejder v. aktieselskabsregistret 1934–57, juridisk konsulent f. tilsynet med handelsskolerne 1946–57; sekr. v. tilsynet m. handelshøjskolerne s. 1952, for-

md. s. 1961, medl. af statens nævn for papir og tryksager s. 1957, censor v. handelshøjskolerne.

Adr.: Krogvej 50, Virum.

Jensen, Lars Alfred, gårdejer (R. 1/11 1963); f. 6/4 1892 i Gimlinge, Sorø amt; formd. f. Vejle og Omegns Andelssvinelageri.

Adr.: Bredalgård pr. Vejle.

Jensen, Lars Søndergaard, overingeniør (R. 13/6 1961); f. 25/1 1913 i Fårtoft, Thisted amt, søn af mejeribestyrer Chresten Søndergaard Jensen og hustru Signe, f. Christensen; g. 12/8 1949 m. Ingrid Johanne J., f. Nielsen; realeksm. 1929, eksaminand 1930, cand. polyt. 1936, ingeniør i N.E.S., Kbhvn. 1937, i Elektromekano A/S, Kbhvn. 1937–46, selvstændig ingeniørvirksomhed i Göteborg 1947–49, ingeniør i Grønlands styrelse 1949, afdelingsingeniør sst. 1956, radioingeniør 1958, overingeniør s. 1962.

Adr.: Sandbjergvej 17 C, Vedbæk.

Jensen, Laurits Søren Christian, fhv. skoleinspektør (R. 16/3 1961).

Adr.: Sdr. Strandvej 12, Helsingør.

Jensen, Lauritz, politikommissær (R. 28/2 1961) (H.T.P.); f. 6/2 1897 i Lynderup, Viborg amt, søn af boelsmd. Ole Jensen og hustru Gertrud Marie, f. Nielsen; g. 4/1 1924 m. Helga Jensine Kirstine J., f. Lelling; udd. v. landbrug, frekventeret landbrugsskole 1916, kontrolassistent, ansat v. Frederiksberg Politi 1922, overbetjent sst. 1940, politiassistent II 1947, politiassistent I 1950, politikommissær 1956; medl. af best. f. Frederiksberg Politiforening 1945–48, næstformd. f. Politiets Understøttelsesforening 1950–61 og f. St. Thomas sogns menighedsråd 1953–60.

Adr.: Rådmand Steins Allé 5, Kbhvn. F.

Jensen, Lauritz Løgstrup, afdelingsleder, civilingeniør (R. 26/1 1962); f. 4/2 1895 i Kolding, søn af paraplyfabrikant, lædervarehandler Martin Thyge Jensen og hustru Agnes, f. Løgstrup; g. 4/6



P. E. Jensen
pens. postmester
Århus C.



R. Jensen
fhv. gårdejer og sognefoged
Århus V.



S. Jensen
pens. skoleinspektør
Vojens



T. M. Jensen
fhv. gårdejer og sognefoged
Skalborg

1927 m. Helga Marie L. J., f. Hansen; student 1913, cand. phil. 1914, eksaminand 1915, cand. polyt. 1922, 2. ingeniør v. Hartmanns Ensretter K/S 1923, 1. ingeniør sst. 1925–51, till. honorarlønnet ass. v. laboratoriet f. teknisk fysik, Danmarks tekniske højskole 1935, amanuensis II sst. 1939, I 1946, afdelingsleder s. 1958 og lektor i teknisk fysik s. 1959; censor i teknisk fysik v. Danmarks tekniske højskole s. 1949, i fysik v. Danmarks Ingeniørakademi s. 1964, medl. af de særlige patentkommissioner 1951–53.

Adr.: Knud Rasmussens Vej 14, Søborg.

Jensen, Mads Frederik, pens. politiassistent I (R. 12/4 1960) (H.T.P.); f. 13/8 1894 i Frøbjerg, Odense amt, søn af gårdejer Niels Jensen og hustru Maren, f. Madsen; g. 1/1 1922 m. Erna Mathilde Elisabeth J., f. Johansen; udd. v. landbrug, ordensbetjent i Kbhvn.s politi 1918, politiass. i Ebberup 1922, politiass. II 1945, I 1955; medstifter af og formd. f. Ebberup vandværk 1935–58, stifter af og formd. f. Assenskredsens Garderforening 1946–62, æresmedl. s. 1962, regnskabsfører f. Ebberup brugsforening 1930–62.

Adr.: Ebberup.

Jensen, Marius Christian, pens. overmekaniker (R. 4/10 1959) (H.T.S.); f. 10/9 1899 i Hylleholt, Præstø amt, søn af skibsfører Hans Jørgen Jensen og hustru Johanne, f. Hansen; g. 12/11 1926 m. Agnes Viktoria J., f. Frederiksen; udd. s. sømd., dækskonstabel i marinen 1923, math 1932, mine-mekaniker II 1938, overmekaniker II 1945, I 1954–60.

Adr.: Ørager 13, Hvidovre.

Jensen, Marius Edvardt, sognefoged (R. 28/1 1959).

Adr.: Vestergade 4, Ejstrupholm.

Jensen, Martin, mejeribestyrer (R. 10/1 1963); f. 17/1 1886 i Skals, Viborg amt, søn af smed og husmd. Mikkel Jensen og hustru Inger Bolette, f. Kristensen; g. 29/10 1912 m. Louise J., f. Juel; udd. s. mejerist, ansat fl. steder, frekventeret Olle-

rup højskole 1906–07, Dalum landbrugsskole 1910–11, s. 1912 bestyrer f. Hjarup mejeri; næstformd. f. Producentforeningen 1950–62, præsident f. samles Englandreklame, formd. f. Mejeriselskabet Virkelyst s. 1956.

Adr.: Hjarup pr. Kolding.

Jensen, Nanna, fhv. forstander (R. 21/12 1963); f. 17/10 1894 i Skanderborg, datter af gårdejer og maskinsmed Jens P. Jensen og hustru Karen, f. Borggaard; udd. s. barneplejerske og børnehavelærerinde, etårigt studieophold i Berlin 1932–33, leder af Apostelkirkens menighedsbørnehave 1925–34, af Anna Wulffs folkebørnehave, Christianshavn 1934–41, inspektør i børne- og ungdomsfor-sorgen 1941–48, herfra udstationeret 1 år s. leder af optagelsehjemmet Anneberg, forstander f. stats-ungdomshjemmet i Vejstrup 1948–62.

Adr.: Kingosvej 48, Tåstrup.

Jensen, Niels, pens. toldvagtmaster (R. 13/3 1959); f. 23/8 1891 i Tandslet, Sønderborg amt, søn af snedkermester Jens Petersen Jensen og hustru Ellen, f. Bladt; g. 27/10 1921 m. Marthe Elise J., f. Møller; udd. v. landbrug, tysk soldat 1912–19, toldbetjent i Mommærk 1920, overtoldbetjent II 1921, i Sønderborg 1929, overtoldbetjent I sst. 1934, toldvagtmaster 1937–58; tildelt Det østrigske Fortjenstkors i sølv m. bånd og tapperhedsmedalje 1915, Den tyrkiske Iftharorden 1916, den bulgarske bronzemedalje m. krone s. å., den Sachsen-Co-burg Gothaske fortjenstmedalje i sølv m. sværd 1917 og jernkorset II kl. 1918.

Adr.: Over-Tandslet.

Jensen, Niels Oluf Hildebrandt, toldkasserer (R. 22/2 1960); f. 6/8 1897 i Snesere, Præstø amt, søn af førstelærer, amtsrevisor Lars Jensen og hustru Maren, f. Nielsen; g. 13/4 1938 m. Valborg Gudrun J., f. Jensen; toldmedhj. 1915, konstitueret assistent i toldrevisionsdepartementet 1920, assistent 1921–35, regnskabsfører v. grænsegendarmet-riet 1935, bogholder i Departementet f. Told- og Forbrugsafgifter 1937, ekspeditionssekretær i revisionsafd. 1942, toldkasserer i Christianshavns hav-



T. R. Jensen
pens. stationsforstander
Skjern



H. P. H. Jeppesen
postvagtmester
Fredericia



H. H. Jeppesen
statsaut. revisor, lic. merc.
Kbhvn. V.



M. P. Jeppesen
kriminalkommissær
Brønshøj

neddistrikt s. 1950; censor v. elevexsm. s. 1939, v. kontorassistentexsm. s. 1953.

Adr.: Skjoldsgade 4, Kbhvn. Ø.

Jensen, Ole, sognefoged (R. 2/3 1962); f. 21/11 1884 i Jyllinge, Kbhvn.s amt., søn af gårdejer, sognefoged Niels Jensen og hustru Ane, f. Olsdatter; g. 27/5 1910 m. Sigrød J., f. Sivertsen; udd. s. landmand, ejer af slægtsgården »Raadalsgaard« 1910–56, sognefoged i Jyllinge s. 1931; næstformd. f. Jyllinge-Gundsømagle sogneråd 1933–37, næstformd. f. Frederikssund Andelssvineslagteri, formd. f. Jyllinge brugsforening, næstformd. f. Langager Andelsmejeri, f. Danmarks Sognefoged- og Lægmandsforening, f. Danmarks sognefg. og lægdsfg. 1940–46, formd. f. Roskilde Amts Sognefogedforening 1938–62.

Adr.: Jyllinge pr. Roskilde.

Jensen, Peter, fhv. mejeriejer, sognefoged* (R. 27/4 1959); f. 11/12 1882 i Dragstrup, Thisted amt.

Adr.: Vindinge pr. Roskilde.

* Fhv. mejeriejer, sognefoged Peter Jensen, Vindinge pr. Roskilde, er afgået ved døden 30/5 1960.

Jensen, Peter Christian Skriver, rentier, fhv. sognefoged (R. 22/8 1962); f. 23/11 1886 i Farstrup, Ålborg amt, søn af gårdejer Mikkel Chr. Jensen og hustru Kristine, f. Pedersen; g. 15/11 1943 m. Jensine S. J., f. Sondrup; udd. v. landbrug, ejer af slægtsgården »Skrivergården«, Stavns pr. Sebbersund 1910–43, till. sognefoged i Farstrup sogn 1935–62; medl. af Farstrup sogneråd 1925–33, forretningsfører f. Stavns brugsforening 1911–35, direktør f. Farstrup sogns Sparekasse 1945–55, bestyrer af Andelsbankens Farstrup afd. s. 1955.

Adr.: Farstrup pr. Sebbersund.

Jensen, Peter Emil, pens. postmester (R. 11/1 1963); f. 3/11 1893 i Hald, Randers amt, søn af gårdejer Mikkel Michael Jensen og hustru Ane, f. Jensen; g. 20/10 1920 m. Anna Marie J., f. Lauridsen; elev i postvæsenet i Nibe 1912, postmed-

hjælper i Kbhvn. 1917, postass. i Grenå 1919, i Hadsten 1920, overass. i Vejle 1936, kontrollør i Nykøbing M. 1943, postmester i Nordborg 1949 og i Bogense 1954, medl. af kredsbest. og delegeret i Dansk Post- og Telegrafforening, medstifter af og formd. f. Hadsten og Omegns konservative Vælgerforening indtil 1936, præsident f. Bogense Rotary Klub 1961–62.

Adr.: Alborggade 1, Århus C.

Jensen, Peter Nielsen, pens. bestyrer (R. 29/1 1960); f. 15/12 1895 i Marstal, søn af skibsfører Christen Christensen Jensen og hustru Karoline, f. Bager; g. 24/9 1919 m. Erika Marie J., f. Pedersen; udd. s. smed 1910–14, alm. maskinmestereksm., Odense 1915, maskinmester t. søs 1918–21, fyrass. i fyr- og vagervæsenet 1921, fyrmester på Hesselø 1935, på Sletterhage fyr 1936, bestyrer på fyrvæsenets gasstation, Korsør 1959–63.

Adr.: Fasanstien 18, Korsør.

Jensen, Rasmus, fhv. gårdejer og sognefoged (R. 13/4 1959); f. 20/7 1878 i Hasle, Århus amt, søn af gårdejer Jens Rasmussen og hustru Inger, f. Robertsen; g. 28/10 1904 m. Ane Kirstine J., f. Madssen; udd. v. landbrug, frekventeret Malling landbrugsskole 1901, selvstændig gårdejer i Hasle 1904–47, till. sognefoged 1929–59.

Adr.: Ryvej 29, Århus V.

Jensen, Svend Aage Magnus, handelschef (R. 6/7 1960); handelschef i Den kgl. grønlandske Handel. Adr.: Godthåb, Grønland.

Jensen, Søren, pens. skoleinspektør (R. 21/12 1959); f. 28/11 1892 i Thyregod, Vejle amt, søn af husmd. Clemen Peter Jensen og hustru Ane Kirstine, f. Sørensen; g. 19/6 1919 m. Astrid Helene J., f. Pedersen; udd. v. landbrug, lærereksm. 1914, lærer v. Hoven højskole 1914, enelærer v. Knudsbøl skole 1916, till. organist v. Jordrup kirke m. m., frekventeret statens lærerhøjskole 1923–24, første-lærer v. Vojens skole 1925, overlærer sst. 1939, skoleinspektør 1947–59; forstander f. teknisk skole



V. Aa. Jeppesen
professor, cand. polyt.
Rungsted Kyst



A. M. Jepsen
pens. politiassistent
Kbhvn. Ø.



L. P. Jepsen
major
Haderslev



H. Jespersen
scenemester
Bagsværd

og handelsskolen i Vojens 1932–39, formd. f. Dansk Samfund 1947–63, organist og kirkesanger i Vojens s. 1925.

Adr.: Østergade 49, Vojens.

Jensen, Theodor, landbrugskonsulent (R. 4/4 1962); f. 7/11 1890 i Skørring, Randers amt, søn af gårdejer, mejeribestyrer Rs. Johan Jensen og hustru Kristine Dorthea, f. Hansen; g. 7/5 1922 m. Margrethe J., f. Bak (død 1946); udd. v. landbrug, frekventeret højskoler, Tune landbrugsskole 1912–13, lærerkursus på Askov højskole 1916, cand. agro. 1916, lærer v. Tune landbrugsskole 1916–18, ass. v. Danske Landboforeningers Frøforsyning, Roskilde 1918–19, konsulent og sekr. v. Randers Amtshusholdningsselskaber s. 1919, till. sekr. f. Randers amts samvirkende Landboforeninger.

Adr.: Stjernevej 31, Randers.

Jensen, Theodor Marinus, fhv. gårdejer og sognefoged (R. 22/3 1960); f. 29/7 1890 i Gunderup, Ålborg amt, søn af gård- og møllelejer Søren Chr. Jensen og hustru Amalie, f. Gregersen; g. 24/10 1924 m. Marie J., f. Klitgaard; udd. v. landbrug, frekventeret Høng højskole 1910–11, Dalum landbrugsskole 1915–16, ejer af hustruens slægtgård i Sofiendal 1924–63, till. sognefoged, lægdsmd., stævningmsd. og strandfoged i Sofiendal distrikt 1930–64, medl. af Hassersis sogneråd 1943–62, vurderingsmd. f. Umyndiges Midler s. 1953, f. ekspropriering af offentlige veje i Ålborg amt s. 1953, f. kalvekastning og tuberkulose s. 1960, revisor f. Ålborg Mælkekompagni 1940–64, medl. af epidemi-kommissionen for Ålborg amt.

Adr.: Rungsvej 37, Skalborg.

Jensen, Theodor Rieck, pens. stationsforstander (R. 16/11 1960); f. 5/6 1893 i Viborg, søn af overportør Niels Jensen og hustru Constance, f. Rieck; g. 8/6 1923 m. Edith Ester R. J., f. Lund; trafikalev i DSB 1911, trafikmedhjælper 1914, trafikass. 1918, trafikkontrollør i Herning 1934, i Struer 1951, stationsforstander i Skjern 1951–63.

Adr.: Bredgade 68, Skjern.

Jensen, Viggo Andreas, professor, overlæge, dr. med. (R. 5/9 1961); professor v. Århus universitet. Adr.: Rislundvej 9, Risskov.

Jeppesen, Hans Peder Høj, postvagtmester (R. 16/10 1962); f. 16/6 1898 i Taulov, Vejle amt, søn af banearbejder Jeppe Jeppesen og hustru Mette Kathrine, f. Pedersen Høj; g. 4/12 1920 m. Bodil Ragnhild J., f. Nielsen; udd. s. konditor 1912–16, svend 1916–18, reservepostbud i Horsens 1918, postbud sst. 1919–30, overpakmester v. jernbanepostkontor 2 Fredericia 1930, pakmesterformd. sst. 1947, postbudformd. v. Fa. postkontor 1950, postvagtmester v. jernbanepostkontor 2 s. 1953; distriktsrepræsentant f. Jernbanepostforeningen 1930–35, suppleant t. Fredericia ligningskommission 1950–62, kritisk kommunalrevisor s. 1956, valgforordnet t. folketinget og kommunalvalg s. 1946.

Adr.: Ingemannsvej 1, Fredericia.

Jeppesen, Helge Hjernø, statsaut. revisor, lic. merc. (R. 22/11 1961); f. 1/11 1913 i Odense, søn af vikler O. Hjernø Jeppesen og hustru Anna, f. Stolzenbach; g. 16/1 1937 m. Gudrun J., f. Jørgensen; realeksm. 1930, eksm. fra Købmandsskolen, Odense 1931, Handelshøjskolens diplomprøve 1938, revisoreksm. 1940, cand. merc. 1945, lic. merc. 1959, statsaut. revisor s. 1940, ansat h. fl. revisorer 1930–44, selvstændig revisionsvirksomhed i Kbhvn. s. 1945, till. i Horsens s. 1953, aut. regnskabskyndig tillidsmd. i tvangsakkordsager s. 1944; medl. af best. f. Handelsvidenskabelig Studieklub, nu sektion f. regnskabsvæsen u. Foreningen af danske Civiløkonomer, 1938–58, sekr. 1944–49, af repræsentantskabet f. sidstnævnte s. 1954, af best. f. Foreningen af statsaut. Revisorers østre kreds 1942–54, 1960–62, formd. 1948–54 og 1960–61, medl. af hovedbest. f. Foreningen af statsaut. Revisorer 1943–57 og 1960–62, formd. 1954–57, viceformd. 1960–61, medl. af sammes responsumudvalg 1947–62, formd. 1954–57 og 1959–62, af foreningsudvalget f. sammes studiefond 1948–54, formd. f. understøttelsesfondet 1954–57, medl. af fl. faglige udvalg, af præsidiat f. VII nordiske revisorkongres i Helsingfors 1954; chairman u. forhandlingerne



J. Jespersen
gårdejer,
fhv. sognerådsformand
Rødkeko



J. Jespersen
statsaut. revisor
Gentofte



N. Jespersen
fhv. sognerådsformand
Notmark pr. Ketting Als



P. Jespersen
underdirektør,
civilingeniør
Kbhvn. K.

om budgetter på VII internationale revisorkongres i Amsterdam 1957, medl. af Det nordiske Revisorsekretariat (fra 1957: Det nordiske Revisorforbund) 1954–61, af l'Assemblée des Délégués de l'Union Européenne des Experts Comptables Economiques et Financiers (U.E.C.) s. 1963, af Dansk Nationalkomité for Rational Organisation 1955–61, af best. f. Cand. merc.-clubben 1952–60, af best. f. Lic. merc.-clubben s. 1960, af trustkommissionen 1949–60, eksaminator og censor v. revisoreksm. 1948–62, kst. medl. af handelsministeriets revisorkommission v. eksaminer 1957, 1958, 1961–62 og 1964, censor i erhvervsøkonomi v. Handelshøjskolen i Kbhvn. 1954, i regnskabsvæsen v. handelshøjskolernes diplomprøver 1957–59, medl. af hovedbest. f. Vanførefonden s. 1955, af best. f. Ferdinand Hindsgauls Fond 1956–58; medredaktør af Handelsvidenskabeligt Tidsskrift 1942–48, medl. af redaktionsudvalget 1948–54, af redaktionskomitéen f. tidsskriftets fortsættelse »Erhvervsøkonomisk Tidsskrift« 1955–58, af tidsskriftsudvalget f. Revision og Regnskabsvæsen 1950–63, af redaktionen 1953–63, formd. f. redaktionsudvalget s. 1963; har skrevet: talrige artikler i danske og udenlandske fagskrifter bl. a. om revisoruddannelse, regnskabsteorier m. m., afhandlinger om concernregnskaber og om revisors ansvar.
Adr.: Skt. Markus Allé 5, Kbhvn. V.

Jeppesen, Marius Petri, kriminalkommissær (R. 28/2 1961) (H.T.P.); f. 22/5 1897 i Odense, søn af skolebetjent Hans P. Jeppesen og hustru Else Kirstine, f. Andersen; g. 2/4 1932 m. Ella Albertine J., f. Marcussen; realeksm. 1913, kontor- og handelsudd., kornet 1916, frekventeret officersskolen 1917–20, kontorass. 1920–22, politibetjent i Kbhvn. 1924, kriminalbetjent 1928, overbetjent 1940, kriminalass. II 1944, I 1946, kriminalkommissær og leder af teknisk afd. s. 1953.

Adr.: Basnæsvej 11, Brønshøj.

Jeppesen, Vagn Aage, professor, cand. polyt. (R. 25/1 1961); f. 12/2 1919 i Holstebro, søn af maskinhandler Hans Jeppesen og hustru Martha, f. Skovhede; g. 11/8 1945 m. Birte J., f. Hougaard

Andreasen; udd. s. maskinarbejder i fa. Vald. Birns Jernstøberi & Maskinfabrik A/S, Holstebro 1934–38, cand. polyt. 1945, konstruktionschef på lærestedet 1945–46, videnskabelig ass. v. Danmarks tekniske højskole og rådgivende ingeniør f. fl. virksomheder 1946–48, startet Dansk Støberimaskinfabrik 1948, leder af virksomheden 1948–52, studieophold i USA 1951, 1953 og 1960, professor i mekanisk teknologi v. Danmarks tekniske højskole 1952, till. leder af instituttet f. produktudvikling s. 1955; medl. af best. f. A/S Næstved Jernstøberi, A/S Vognfabrikken Scandia, A/S Dansk Akkumulator- og Elektro-Motor-Fabrik, Dansk Kugleleje A/S S.K.F., A/S De danske Sukkerfabrikker, af hovedbest. f. Vanførefonden, medl. af Akademiet for de tekniske Videnskaber, af best. f. maskiningeniørgruppen u. Dansk Ingeniørforning 1962, af dennes hovedbestyrelse 1964; opfundet automatisk formemaskine m. m.; tildelt Esso-prisen 1956.

Adr.: Ulvemosevej 10, Rungsted Kyst.

Jepsen, Anton Marius, pens. politiassistent (R. 16/4 1959) (H.T.P.); f. 4/11 1893 i Hjarup, Ribe amt, søn af gårdejer Nis Hansen Jepsen og hustru Anna Kathrine, f. Friis; g. 5/6 1923 m. Johanne J., f. Olsen; udd. v. landbrug, ansat i Kbhvn.s politi 1919, overbetjent sst. 1940, politiassistent II 1956–63.

Adr.: Brammingegade 5, Kbhvn. Ø.

Jepsen, Laurits Peter, major (R. 18/4 1962) (H. T.H.); f. 19/10 1902 i Vejstrup, Vejle amt, søn af arbejdsmd. Rs. Jepsen og hustru Laurette Kristine, f. Lind; g. 4/11 1928 m. Dora Agathe J., f. Pedersen; udd. v. landbrug, korporal 1924, sergent 1926, officiant 1929, overofficiant 1942, stabsofficiant 1951, kaptajnltjnant s. å., kaptajn 1957, major 1962, deltaget i fægtningen v. Haderslev 9. apr. 1940; tjenstgørende v. krigsministeriets centralarkiv, Odense 1944, v. Den danske Brigade, Tyskland 1947–49, v. det danske kommando, sst. 1949–58.

Adr.: Kasernen, Haderslev.



S. M. A. Jespersen
elektromekaniker
Kbhvn. Ø.



A. K. Jessen
sognerådsformand, fhv. lærer
Toftum, Rømø



H. P. Jessen
pens. overbanemester
Fredericia



J. H. Jessen
kriminalassistent I
Kbhvn.SV.

Jespersen, Anders Ernst Genius Højer, politiasistent II (R. 16/4 1959).
Adr.: Algade 5, Fårup.

Jespersen, Helge, scenemester (R. 4/3 1963); f. 13/5 1907 i Kbhvn., søn af kasserer Louis Aug. Jespersen og hustru Hilma Julie Marie, f. Jensen; g. 10/3 1954 m. Rosa J., f. Hansen; sceneteknisk elev på Det ny Teater 1923, scenemester sst. 1934; scene- og bygningsteknisk tillidsmd., sceneteknisk konsulent f. kulturministeriet, fl. kommuner og arkitekter.

Adr.: Krogmosevej 18, Bagsværd.

Jespersen, Holger Gilbert, fhv. kgl. kapelmusikus, professor (R. 10/3 1960); professor v. Det kgl. danske Musikkonservatorium.

Adr.: »Rævesaksen«, Hønsinge Lyng pr. Vig St.

Jespersen, Jørgen, gårdejer, fhv. sognerådsformand (R. 28/5 1962); f. 28/9 1891 i Rødebro, Åbenrå amt, søn af gårdejer Chresten Jespersen og hustru Kirstine Marie, f. Møller; g. m. Elisabeth Kathrine J., f. Petersen; udd. v. landbrug, selvstændig gårdejer i Rødebro; medl. af Rødebro sogneråd 1935, formd. 1937–62, medl. af best. f. Grænsforeningen s. 1920, tillidsmd. f. Sprogforeningen s. 1920.

Adr.: Søndergade 42, Rødebro.

Jespersen, Jørgen, statsaut. revisor (R. 22/4 1963) (Fi.L.3.) (Fi.B.H.); f. 9/9 1910 i Horsens, søn af statsaut. revisor Chr. Wilh. Jespersen og hustru Olga, f. Frost; student 1930, cand. jur. 1936, revisoreksm. 1941, beskikket s. statsaut. revisor s. å., ansat i faderens virksomhed 1936, medindehaver s. 1942; censor v. Handelshøjskolen 1944–48, v. revisoreksm. 1945–47, delegeret v. den VI nordiske revisorkongres, Kbhvn. 1950, v. den internationale revisorkongres, New York 1962, medl. af Foreningen af statsautoriserede Revisorers responsumvalg s. 1959.

Adr.: Søbredden 14, Gentofte.

Jespersen, Nicolai, fhv. sognerådsformand (R. 18/7 1962); f. 31/12 1885 i Almsted, Sønderborg amt, søn af arbejdsmd. Peter Jespersen og hustru Marie Elisabeth, f. Hess; g. 5/4 1907 m. Anne Kathrine J., f. Eriksen; indt. 1907 beskæftiget v. landbrug, udd. s. murer 1907–10, selvstændig murermester i Notmark s. 1910, till. kommuneforstander 1910–20, medl. af sogneudvalget 1920–21, næstformd. f. Notmark sogneråd 1921–31, sognerådsformd. 1931–62; formd. f. Sønderborg amts Sognerådsforening 1952–62, medl. af best. f. De samvirkende Sognerådsforeninger 1952–62, medl. af Notmark menighedsråd s. 1922, kasserer f. sognets kirkekasser 1922–47, formd. f. Notmark sygekasse 1921–47.

Adr.: Notmark pr. Ketting, Als.

Jespersen, Poul, underdirektør, civilingeniør (R. 4/10 1960); f. 1/1 1914 i Kbhvn., søn af sognepræst Carl Chr. Jespersen og hustru Ruth, f. Johansen; g. 11/5 1943 m. Margrete J., f. Bindlev; student 1932, cand. polyt. 1938, ingeniør v. sømnevæsenets radiosektion s. å., v. Telefonfabrik Automatic 1940, v. orlogsværftet 1946, underdirektør sst. 1962; medl. af best. f. Foreningen af Forsvarets civilingeniører 1957–63, formd. 1961–63, medl. af Skt. Pauls sogns menighedsråd 1957, kirkevæрге f. Skt. Pauls kirke 1957–63.

Adr.: Skt. Pauls Plads 1, Kbhvn. K.

Jespersen, Svend Marius Alfred, elektromekaniker (R. 2/4 1961) (H.T.S.); f. 8/1 1897 i Kbhvn., søn af teatermaler Vald. Fritz Jespersen og hustru Orelia, f. Mathiesen; g. 15/10 1921 m. Ellen S., f. Møller; udd. s. elektromekaniker 1913–17, svend flere steder, s. 1920 elektromekaniker på orlogsværftet; kasserer f. Elektromekanikernes Klub 1926, næstformd. s. 1935.

Adr.: Strandboulevarden 100, Kbhvn. Ø.

Jessen, Anders Korsgaard, sognerådsformand, fhv. lærer (R. 14/1 1961); f. 6/9 1894 på Rømø, Tønder amt, søn af gårdejer, smed Jes Chr. Jessen og hustru Christiane, f. Nielsen; g. 19/8 1921 m.



M. Jessen
sektionsingeniør
Slagelse



S. I. Jessen
ledende skibsinspektør
Svendborg



T. Jessen
fhv. gårdejer
og sognerådsformand
Vium pr. Sjørsløv



J. E. Joensen
fuldmægtig
Rungsted Kyst

Petrea J., f. Nielsen; delt. i verdenskrig I 1914–18, lærerexkm., Egerfnørde 1919, lærer v. Toftum skole, Rønmø 1919–61; medl. af Toftum sogneråd 1929, formd. s. 1936, af fredningsplanudvalget f. Sønderjylland s. 1959.

Adr.: Toftum, Rønmø.

Jessen, Hans Peder, pens. overbanemester (R. 16/12 1960); f. 26/12 1892 i Hammershøj, Viborg amt, søn af gårdejer Niels Jessen Hansen og hustru Else Marie, f. Nielsen; g. 25/11 1923 m. Anna Christa J., f. Mariager; udd. s. tømrer 1907–12, bygningskonstruktørexkm. 1918, ansat i fa. Christiansi & Nielsen og fa. Højgaard & Schultz, Kbhvn., tegner v. DSB, Fredericia 1919, i Kbhvn. 1921, konstruktør sst. 1939, overbanemester i Silkeborg 1944, i Fredericia 1952–62; medl. af Odd Fellow logen.

Adr.: Birkehaven 252, Fredericia.

Jessen, Jens Halvor, kriminalassistent I (R. 12/4 1960) (H.T.P.); f. 7/11 1894 i Skibet, Vejle amt, søn af lærer Peter Frederik Jessen og hustru Christine Dortha, f. Moos; g. 29/11 1919 m. Carla J., f. Hostrup; præliminærexkm. 1912, officersskolens adgangseksamen 1917, løjtnant s. å., ansat i statspolitiet, Kbhvn. 1919, overbetjent sst. 1936, kriminalass. II 1942, I 1951.

Adr.: Glucksvej 1, Kbhvn. SV.

Jessen, Micheli, sektionsingeniør (R. 22/11 1961); f. 31/10 1903 på Frederiksberg, søn af stationsforstander Hans Chr. Jessen og hustru Elise Agathe, f. Winkel; g. 1/2 1952 m. Birte J., f. Gjörup; student 1921, cand. polyt. 1927, ingeniør i USA 1928–31, v. Nakkov Skibsværft 1933, v. DSB s. å., baneingeniør 1946, sektionsingeniør i Slagelse 1957; medl. af repræsentantskabet f. Dansk Ingeniørforening og af best. f. Forbundet af ingeniører i statens tjeneste.

Adr.: Klostervang 5, Slagelse.

Jessen, Svend Ingvard, ledende skibsinspektør (R. 1/12 1961); f. 14/9 1907 i Holstebro, søn af over-

portør Jens Jessen og hustru Else, f. Sørensen; g. 27/4 1934 m. Inga Lykke J., f. Karnø-Espensen; præliminærexkm. 1924, elev på skoleskibet »København« 1925, styrmandseksm., Fanø 1930, skibsførereksm., Fanø 1931, styrmd. i ØK s. å., frekventeret søværnets reserveofficersskole 1932, søløjtnant I 1933, styrmd. i fyr- og vagervæsenet 1936, skibsinspektør i statens skibstilsyn, Ålborg 1946, på Færøerne 1949, ledende skibsinspektør i Svendborg s. 1951; medl. af sø- og handelsretten, Svendborg 1957, af best. f. Foreningen til Søfartens Fremme (Svendborg afd.) s. 1958.

Adr.: Hyrdebjerg 20, Svendborg.

Jessen, Thomas, fhv. gårdejer og sognerådsformand (R. 24/3 1962); f. 1/4 1892 i Fjelstrup, Haderslev amt, søn af gårdejer Chr. Jessen og hustru Elionora J., f. Schütt; g. 25/10 1947 m. Anna J., f. Myrhøj; udd. v. landbrug, selvstændig gårdejer i Vium 1916–45; medl. af Vium sogneråd 1929–33 og 1937–62, formd. 1937–62, direktør f. Vium sogns Spare- & Lånekasse 1930–60, regnskabsfører f. Vium brugsforening 1919–59, formd. f. Vium menighedsråd 1932–46, medl. af best. f. Demstrup og Omegns elværk 1926–34, regnskabsfører f. samme 1934–38, medl. af best. f. Silkeborg-Kjellerup-Rødkær bro jernbane s. 1946, vurderingsmd. f. Den alm. Brandforsikring for Landbygninger s. 1948.

Adr.: Vium pr. Sjørsløv.

Jessen, Walter Frederik Johannes Henrik, direktør (R. 22/11 1963); f. 21/6 1902 i Strasbourg, søn af dr. med. & chir. dent. Bøje Jessen og hustru Berta, f. Kruse; g. 25/5 1930 m. Gudrun J., f. Sonne-Hansen; baccalauréat 1918, ansat i fa. AEG, Kbhvn. 1920–22, Tyskland 1923–25, Sydamerika 1925–32 (direktør f. AEG, Chile 1927–32), adm. direktør f. A/S Walter Jessen & Co., Kbhvn. s. 1932, till. direktør f. Walter Jessen A/B, Jönköping og f. Walter Jessen & Co., G.m.b.H., Herford; medl. af best. f. A/S Walter Jessen & Co., formd. s. 1949, af best. f. Adams Transport Co. s. 1946, formd. s. 1960, af best. f. A/S Polexim Co. s. 1947, f. Det



J. P. Joensen
landsskolekonsulent
Tórshavn



O. Joensen
smedemester, formand
Klaksvig



V. Johannessen
gårdejer, sognerådsformand
Vester-Broby pr. Sorø



A. M. Johansen
fhv. regnskabsfører og
overofficiant
Viborg

Ingwersenske familiefond s. 1949, formd. f. Dansk Træhandlerforening s. 1955, medl. af best. f. Fællesforeningen for Oversøisk og Hårdttræ, Finer- og Krydsfinerbranchen s. å.

Adr.: Tårbæk Strandvej 124, Klampenborg.

Joensen, Jakob Edvard, fuldmægtig (R. 2/2 1959) (H.T.H.); f. 9/4 1898 på Færøerne, søn af kongsbonde Jens Pouli Joensen og hustru Marie, f. Hansen; g. 28/1 1950 m. Johanne J., f. Jensen; kontorudd., frekventeret »Købmandshvile«, Akademisk kursus, Kbhvn., bogholderikursus og div. sprogkurser, kontormedhjælper v. den militære klædefabrik, Usserød 1922, kontorass. sst. 1931, ass. 1945, fuldmægtig 1948; medl. af best. f. »Købmandshvile«s elevforening 1925–1940.

Adr.: Sophienbergvej 62, Rungsted Kyst.

Joensen, Johan Peter, landsskolekonsulent (R. 6/7 1963); f. 20/1 1906 på Hestø, Færøerne, søn af kongsbonde Joen Joensen og hustru Herdis, f. Hentze; g. 17/4 1930 m. Aase J., f. Stecher; lærer-eksm., Silkeborg 1927, vikar på Færøerne og i Danmark, i Ålborg 1928, kommunelærer sst. 1932, viceskoleinspektør 1942, skoleinspektør i Klaksvig, Færøerne 1952, landsskolekonsulent f. Færøerne s. 1956; medl. af eksamenskommissionen f. privatiser, af fl. kommissioner vedr. skolevæsen, formd. og sekr. f. det færøske læseplansudvalg, medl. af best. f. pædagogisk studiesamling og f. skolerådet for sygeplejuddannelsen; forligsmd. i arbejdsstridigheder 1961–63.

Adr.: Velbastadvegur, Tórshavn.

Joensen, Otto, smedemester, formand (R. 7/7 1963); f. 3/11 1928 i Klaksvig, Færøerne, søn af skibsreder, skibsfører Johan David Joensen og hustru Armgård Marie, f. Joensen; g. 21/4 1953 m. Ellen Sofie J., f. Lydersen; udd. s. maskinarbejder 1943–47, motor-, maskin- og håndværkerprøve, maskinisteks, Tórshavn 1950, motorpasser t. søs 1953–55, smedemester på Klaksvig mekaniske værksted s. 1955; medlemmer v. maskin- og motorpasserprøven på Færøerne, medl. af sogneforstander-

skabet i Klaksvig s. 1959, formd. 1962 og 1963, medl. af nævningene f. Nordøernes syssel s. 1957.

Adr.: Klaksvig, Færøerne.

Johannesen, Kristian, pens. overtoldvagtimester (R. 9/11 1962); f. 3/11 1899 i Hassing, Thisted amt, søn af forpagter Niels Karl Johannesen og hustru Mine, f. Møller; g. 3/6 1932 m. Iris J., f. Teisenthal; udd. v. landbrug, ansat s. toldbetjent i Kbhvn. 1929, overtoldbetjent i Kyndby 1943, toldvagtimester sst. 1946, overtoldvagtimester 1955–62; medl. af Kyndby-Krogstrup sogneråd 1949–53.

Adr.: Strandhøj 39, Krogstrup.

Johannesen, Marius Theophilus, højskoleforstander, lagtingsmand (R. 6/7 1963).

Adr.: Tórshavn, Færøerne.

Johannesen, Valdemar, gårdejer, sognerådsformand (R. 22/3 1960); f. 2/12 1895 i Vester-Broby, Sorø amt, søn af gårdejer Johs. Johannessen og hustru Marie, f. Christensen; g. 29/7 1927 m. Tove J., f. Jensen; udd. v. landbrug, frekventeret Høng højskole 1913–14, Lyngby landbrugsskole 1917–18, overtaget slægtsgården »Rydsagergaard« 1927; medl. af Vester-Broby sogneråd 1933–35, formd. s. 1935, kirkeværge, medl. af Sorø amtsråd s. 1962, næstformd. f. Andelsmejeriet Højbro, medl. af Vester-Broby fredningsnæv.

Adr.: Rydsagergaard, Vester-Broby pr. Sorø.

Johansen, Walther, kontorchef, cand. jur. (R. 2/6 1959); f. 28/8 1913 i Højer, Tønder amt, søn af malermester Carl Johansen og hustru Louise Wilhelmine Marie, f. Müller; g. 22/12 1938 m. Dagny J., f. Gotthardsen; student 1932, cand. jur. 1938, fung. sekr. i socialministeriet 1939, i arbejds- og socialministeriet 1940, sekr. 1941, fuldmægtig 1946, kst. ekspeditionssekr. 1955, udnævnt 1957, kst. kontorchef s. å., udnævnt 1958, chef f. særfor- sorskontoret 1957, f. revalideringskontoret 1960.

Adr.: Lindebugten 17, Kbhvn. Valby.



A. Johansen
manufakturhandler
Gråsten



C. E. H. Johansen
købmand
oberstløjtnant af res.
Roskilde



C. O. R. Johansen
afdelingsingeniør
Hellerup

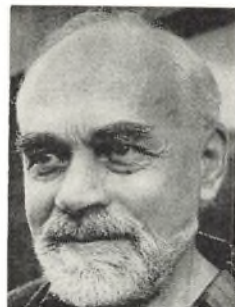

H. C. Johansen
professor, dr. phil.
Østerby Havn

Johansen, Adolf Martinus, fhv. regnskabsfører og overofficiant (R. 6/7 1961) (H.T.H.); f. 29/10 1892 i Over-Hvam, Viborg amt, søn af landmd. Peder Adolf Johansen og hustru Else Marie, f. Jensen; g. 8/11 1923 m. Else Marie J., f. Kjeldsen; udd. v. landbrug, sergent i res. 1917, i linien 1918, officiant 1923, overofficiant 1938, regnskabsfører v. hjemmeværnets region II 1949–61.

Adr.: Dannebrogsgade 21, Viborg.

Johansen, Alfred, manufakturhandler (R. 21/12 1959); f. 11/1 1901 i Gråsten, Åbenrå amt, søn af manufakturhandler J. C. Johansen og hustru Trinka Marie, f. Jepsen; g. 23/11 1935 m. Karla J., f. Helmke; manufakturudd. 1916–20, ekspedient og kalkulator i Odense 1920–24, forretningsfører h. faderen 1924, overtaget virksomheden 1930, virksomheden omdannet t. aktieselskab 1958, direktør s. å.; medl. af best. f. Gråsten Handelsstandsforening s. 1934, formd. s. 1936, medl. af og formd. f. best. f. Den jyske Handelsstands Centralforening s. 1949, af Provinshandelskammeret 1956–59, f. Provinshandelsstandens Understøttelsesforening, af best. f. Gråsten Bank s. 1945, formd. s. 1955, medl. af forretningsudvalget f. Sønderjyllands erhvervsråd, af best. f. Den sønderjyske Venstrepresses, dagbladene Dannevirke-Hejmdal m. m., medl. af Gråsten sogneråd 1950–54, fl. bestyrelsesmedlem.

Adr.: Jernbanegade 2, Gråsten.

Johansen, Carl Ejvind Hartvig, købmand, oberstløjtnant af reserven (R. 4/10 1959); f. 2/11 1908 i Herstedvester, Kbhvn.s amt, søn af gårdejer Johs. P. Johansen og hustru Jørgine, f. Hansen; g. 19/8 1934 m. Esther J., f. Jacobsen; handelsudd. s. købmand 1925–29, hjemsendt s. løjtnant af reserven 1932, kaptajn af reserven 1942, oberstløjtnant 1956, s. 1933 selvstændig købmd. i Roskilde; formd. f. DANKAS, næstformd. f. Centralorganisationen af Købmandsforeninger øst for Storebælt s. 1959, formd. f. Roskilde og Omegns Fugleskydningselskab af 1887.

Adr.: Helligkorsvej 64–66, Roskilde.

Johansen, Carl Ove Richardt, afdelingsingeniør (R. 10/9 1959); f. 11/1 1900 i Helsingør, søn af oberst Niels Peder Johansen og hustru Thyra Amalie Christine, f. Degenkolw; g. 20/6 1925 m. Inga J., f. Jensen; student 1918, cand. polyt. 1924, assisterende ingeniør v. KTAS 1924, ingeniør v. sammes provinsafd. 1927, v. teknisk afd. 1937, afdelingsingeniør 1946, chef f. forsyningstjenesten s. 1962; medl. af best. f. Elektroteknisk Forening 1936–44, formd. f. best. f. Landsforeningen af Ingeniører ved de koncessionerede Telefonselskaber 1947–54, medl. af Dansk Ingeniørforenings forbundsråd 1953–54, af repræsentantskabet 1956–57 og af best. f. foreningens elektroingeniørgruppe 1955–61, af standardiseringsudvalget f. elektriske måleinstrumenter 1938–48, af den danske komité f. nordiske el-møder 1949, medstifter af og medl. af best. f. Danske Indkøbschefer Landsforening s. 1962; svagstrømsredaktør af »Elektroteknikeren« 1948–49.

Adr.: Gersonsvej 81, Hellerup.

Johansen, Elof Valdemar, kaptajnløjtnant (R. 2/4 1962) (H.T.S.).

Adr.: Markvangen 19, Gentofte.

Johansen, Hans Christian, gårdejer, sognefoged (R. 6/1 1959); f. 22/3 1883 i Havrebjerg, Sorø amt.

Adr.: Ambæk pr. Præstø.

Johansen, Hans Christian, professor, dr. phil. (R. 17/7 1961); f. 2/12 1897 i Riga, søn af generalkonsul Jens Chr. Johansen og hustru Ingeborg, f. Laudrup; student (Reval) 1916, stud. i Tomsk 1916–21, i München 1921–24, dr. phil. 1924, studieophold i Altaibjergene 1918–20, på Kamchatka- og Kommandør-øerne 1928–31, Spitzbergen 1949, Lapland 1958, Canada 1960, Sydamerika 1963–64, ass. v. universitetet i Tomsk 1925–28, professor i zoologi sst. 1931–37, i Riga 1938–40, i Königsberg 1940, ansat v. Zoologisk Museum, Kbhvn. 1944, leder af dansk fugleringmærkning 1945–61, bestyrer f. universitetets Læse-laboratorium s. 1961;



J. A. Johansen
pens. postmester
Silkeborg



P. R. Johansen
pens. skibsfører
Helsingør



P. L. Johansen
afdelingschef
Kbhvn. Ø.



S. E. V. Johansen
kriminalassistent
Kbhvn. S.

har bl. a. udgivet: Der Baikalsee 1925 (tysk), Ussurilandets Fugle, 1927 (russ.); Kommandør-Øernes Fugle, 1934 (russ.); Salair-Bjergenes Fugle, 1935 (russ.); Vestsibiriens Fuglefauna, 1943, 44, 52, 54, 58, 59, 60, 61 (tysk); Ornitologi i Rusland, 1952 (engl.); Revision und Entstehung der arktischen Vogelfauna, 1956–58; Pelsdyrlandet, 1935 (russ.); afhandlinger om Vitus Bering.

Adr.: Østerby Havn.

Johansen, Henrik, overlæge, dr. med. (R. 18/4 1961); f. 24/6 1911 på Frbg., søn af lektor H. Th. Johansen og hustru Margrethe, f. Gammeltoft; g. 4/12 1937 m. Ella J., f. Friis; student 1929, cand. med. 1936, universitetets guldmedalje 1940, specialistanerkendelse i øre-, næse- og halssygdomme 1943, dr. med. s. å., overlæge på Kbhvn.s militærhospitals øre-, næse- og halsklinik s. 1952, praktiserende otolog i Kbhvn. s. 1943; tildelt Oticon-legatet 1961; har skrevet: Aldersbetinget Tunghørhed, disputats 1943, videnskabelige artikler.

Adr.: Tagensvej 18, Kbhvn. N.

Johansen, Johan Andreas, pens. postmester (R. 23/11 1959); f. 20/4 1892 i Silkeborg, søn af bankkasserer Thomas Johansen og hustru Kirstine, f. Nielsen; g. 1/10 1921 m. Emilie Mathilde J., f. Scheel Poulsen; realeksm. 1908, elev i postvæsenet s. å., postekspedient i Randers 1917, ass. st. 1919, overass. i post- og telegrafvæsenet, Silkeborg 1931, kontrollør i Herning 1938, postmester i Løgstør 1945–61.

Adr.: Søndergade 27, Silkeborg.

Johansen, Peter Retz, pens. skibsfører (R. 28/2 1963); f. 10/7 1896 i Lyngø, Sorø amt, søn af forpagter Peter Retz Johansen og hustru Augusta, f. Kristiansdatter; g. 9/10 1921 m. Ella J., f. Bergdahl; udd. s. sømd., styrmandseksm., Kbhvn. 1916, skibsførereksm. 1917, løjtnant af res. i søværnet 1917, styrmnd. i DSB, Helsingør 1919, i Korsør 1924, overstyrmnd. sst. 1935, skibsfører i Helsingør 1948–64.

Adr.: Lappen 35, Helsingør.

Johansen, Poul Laurits, afdelingschef (R. 3/2 1961); f. 11/10 1909 i Kbhvn., søn af laboratorie-ass. Marius Johansen og hustru Carla, f. Nylander; g. m. Grete Inger J., f. Tetzlaff; udd. h. kgl. hof-fotograf Elfelt 1925–29, afdelingschef sst. s. 1931; formd. f. Danske Illustrationsfotografer, medl. af Nationalmuseets udvalg f. oprettelse af Fotografisk Museum.

Adr.: Livjærgade 44, Kbhvn. Ø.

Johansen, Svend Edmund Vermund, kriminalassistent I (R. 16/12 1963) (H.T.P.); f. 15/12 1896 i Kbhvn., søn af prokurist Thorvald Johansen og hustru Olga, f. Vermund; g. 4/6 1921 m. Ella J., f. Jørgensen; kontorudd., hjemsendt s. sergent 1919, ansat i orlogsværftets politi s. å., i Kbhvn.s politi 1925, kriminalbetjent i fremmedafd. 1928, i rigspolitichefens rejseafdeling 1932, kriminaloverbetjent 1939, kriminalass. II 1944, I s. 1952.

Adr.: Røsågade 6, Kbhvn. S.

Johansen, Vilhelm Reinhold Wendelboe, major (R. 6/7 1961) (H.T.H.) (B.G.M.); f. 23/7 1904 på Frbg., søn af urtekræmmer Anton Wendelboe Johansen og hustru Ida, f. Pedersdatter; g. 24/7 1953 m. Valborg J., f. Kiærulf; handelsudd. i isenkrambranchen, korporal 1925, sergent 1926, officiant 1929, overofficiant 1942, stabsofficiant 1950, kaptajn-løjtnant 1951, kaptajn 1957, major (S) 1963; medl. af Bløvsstrød menighedsråd.

Adr.: Lindholmgårdsvej 1, Høvelte.

Johnsen, Kristian, fhv. gårdejer, sognerådsformand (R. 24/3 1962); f. 14/3 1898 i Hoven, Ringkøbing amt, søn af gårdejer John Ørbæk Johnsen og hustru Maren, f. Andreasen; g. 6/7 1922 m. Nielsine J., f. Thomsen; udd. v. landbrug, frekventeret Ladelund landbrugsskole 1920–21, studieophold i Tyskland og Sverige, overtaget hustruens fødegård »Nedergård«, Sønder-Omme 1922–28, overtaget »Overgård«, Ørbæk 1928–62; formd. f. Danske Landbrugerers Kødsalgsafd., Grindsted s. 1938, f. Ørbæk Mejeri 1932–38, f. Hoven sogneråd s. 1937, medl. af best. f. Bølling-N. Horne herreders kommunalforening s. 1946, f. Grindsted An-



V. R. W. Johansen
major
Høvelte



K. Johnsen
fhv. gårdejer,
sognerådsformand
Ørbæk pr. Tarm



J. G. Josefsen
dommer
Ærøskøbing



E. Juhl
kontorchef, cand. jur.
Hellerup

dels-Svineslagteri 1949–64, tillidsmd. f. A/S Varde Banks Ølgod afd. s. 1950, kasserer f. Hoven m. fl. sognes Mergelselskab s. 1954, medl. af overtaksationskommissionen f. Ringkøbing m. fl. amter s. 1959, fl. lokale tillidshverv.

Adr.: Ørbæk pr. Tarm.

Jokumsen, Karl Otto, gårdejer, sognefoged (R. 28/9 1960); f. 27/9 1888, søn af gårdejer Anders Jokumsen og hustru Margrethe, f. Sigvard-Hansen; g. 4/6 1913 m. Thyra Margrethe J., f. Kofoed; udd. s. maler. 1904–08, svend flere steder 1908–13, selvstændig malermester i Vindeby 1913–26, s. 1926 gårdejer i Vindeby og s. 1930 sognefoged; formd. f. Vindeby sygekasse 1922–30.

Adr.: Vindeby pr. Onsevig.

Josefsen, Jens Gulddal, dommer (R. 1/1 1963); f. 9/3 1911 i Åle, Skanderborg amt, søn af gårdejer Marius Jens Peter Josefsen og hustru Thyra, f. Sørensen Gulddal; g. 21/2 1942 m. Gerda J., f. Bonke; student 1929, cand. jur. 1936, dommerfuldmægtig i Maribo s. å., i Holsted 1946, Esbjerg 1956, dommer i Ærøskøbing s. 1959; formd. f. taksationskommissionen f. Svendborg amtsrådsreds, medl. af tilsynsrådet f. Tranderup Sparekasse, af best. og forretningsudvalget f. 4. Maj-Kollegiet, Marstal.

Adr.: Ærøskøbing.

Juhl, Erik, kontorchef, cand. jur. (R. 23/11 1959); f. 14/8 1908 i Kbhvn., søn af kaptajn Hans Christensen Juhl og hustru Ellen, f. Rasmussen (død 1962); g. 16/5 1943 m. Kirstine J., f. Bjerrum; student 1927, cand. jur. 1939, kontorist i finansministeriet 1933, kontorfuldmægtig sst. 1936, fung. sekr. 1939, sekr. 1940, i departementet f. finansvæsenet 1942, fung. fuldmægtig sst. 1945, udnævnt 1946, kontorchef i Forenede Nationer, New York 1947, forvaltningschef i civilforsvarsstyrelsen 1950, prokurist i A/S Løvens kemiske Fabrik 1951–52, kontorchef i civilforsvarsstyrelsen s. 1954.

Adr.: Hartmannsvej 27, Hellerup.

Juhl, Mogens, ambassaderåd (R. 1/1 1960) (N.O.N.5.); f. 13/4 1917 i Randers, søn af apoteker Johs. Peter Juhl og hustru Karna, f. Tvenstrup; g. 14/11 1942 m. Inger-Marie J., f. Frandsen; student 1936, cand. jur. 1944, sagførerfuldmægtig og politifuldmægtig i Ålborg s. å., sekr. i udenrigsministeriet 1946, legationssekr. i Bern 1950–53, fuldmægtig i udenrigsministeriet 1953–57, ambassaderåd og handelsrådgiver, Chargé d'Affaires a. i., Karachi 1957–60, fuldmægtig i udenrigsministeriet 1960–61, ambassaderåd i Ottawa s. 1961.

Adr.: 621 Echo Drive, Ottawa, Canada.

Junker, Thomas Henrik Thingberg, godsejer, hofjægermester*, cand. polit. (R. 2/6 1962); f. 15/2 1897 i Masnedsund.

Adr.: Avnsøgård pr. Svebølle.

* Godsejer, hofjægermester Thomas Henrik Thingberg Junker, Avnsøgård pr. Svebølle, er afdød ved døden 15/7 1962.

Justesen, Ole Bernhard Grill, oberstløjtnant (R. 18/4 1962) (SHAEF C.B.C.); oberstløjtnant af infanteriet.

Adr.: »Skyttehuset«, Trællerup pr. Dræby.

Juul, Arvid Emil, kontorchef, cand. jur. (R. 17/2 1960); f. 6/10 1909 i Kbhvn., søn af amtsforvalter, cand. jur. Johs. Peter Laurentius Husum Juul og hustru Sigrid Margrethe, f. Nielsen; g. 3/10 1947 m. Sonja Tenna J., f. Jørgensen; student 1928, cand. jur. 1935, fung. sekr. i finansministeriets 3. hovedrevisorat s. å., sekr. 1937, fuldmægtig sst. 1943, i 2. hovedrevisorat 1949, ekspeditionssekr. 1954, tjenstgørende kontorchef 1955, kontorchef i 3. revisionsdepartement s. 1958, till. fung. sekr. i overinspektionen f. børneforsorgen 1937, fung. fuldmægtig sst. 1944–57.

Adr.: Bolbro Villavej 11 A, Rungsted Kyst.

Juul, Christian Ove Sehestedt, hofjægermester (R. 4/3 1963); f. 29/6 1918 på Lykkesholm, Svendborg amt, søn af hofjægermester Ove Sehestedt



M. Juhl
ambassaderåd
Ottawa



C. O. S. Juul
hofjægermester
Ravnholt pr. Herrested



P. F. Jühne
pens. bestyrer
Korsør



G. J. J. Jürgensen
pens. fyrskibsfører
Kbhvn. Valby

Juul og hustru Dagmar, f. du Plessis de Richelieu; g. 26/2 1944 m. Lisbeth S. J., f. Neckelmann; student 1937, udd. v. landbrug, studierejse t. England, inspektør på Ravnholt 1943-48, ejer af Ravnholt, Hellerup og Lykkesholm godser s. 1948; direktør f. den Thaarupgaardiske stiftelse, formd. f. best. f. Ravnholtkassen Det gensidige fynske Brandassuranceselskab, medl. af best. f. Fyens Stifts patriotiske Selskab, f. A/S Fyns Andelsgård, f. Arbejdsgiverforeningen for Skovbrug i Fyens Stift, f. Understøttelsesforeningen for trægende forhenværende Landmænd i Fyens Stift, f. Dansk Skovforening, f. A/S L. Dæhnfeldt, Odense, f. A/S Dansk Frøkultur, f. Andelsbogtrykkeriet, Odense, næstformd. f. best. f. Dansk Træcellulose A/S, medl. af repræsentantskabet f. Fyens Disconto Kasse.

Adr.: Ravnholt pr. Herrested.

Juul, Flemming Asgerssøn, civilingenjör, dr. techn. (R. 23/1 1963); f. 25/11 1911 i Kbhvn., søn af komponisten, domkantor Asger Juul og hustru Ebba, f. Brask; g. 29/5 1936 m. Birthe J., f. Stuhr; student 1930, cand. polyt. 1935, Universitets guldmedalje 1941, dr. techn. 1949, ansat i A/S De danske Spritfabrikker, Hobro 1935-37, i A/S Dansk Gærings-Industri 1937-49, direktør f. Kemo-Skandia A/S 1949-57, afdelingsleder v. atomenergikommissionens forsøgsanlæg, Risø 1957-58, assisterende teknisk-videnskabelig leder s. 1958; medl. af repræsentantskabet f. Dansk Arbejdsgiverforening og Industrifagene 1956-57, atomenergikommissionens repræsentant i OEEC's Study Group on Exp. Reactors 1957, i Gen. Purposes Commission f. samme Dragon project 1958, formd. 1964, teknisk sagkyndig f. atomerstatningsudvalget 1958, medl. af Danatom's forretningsudvalg 1958, af Akademiet for de tekniske Videnskaber s. å., medl. af best. f. Selskabet for anvendt Kernefysik 1959, formd. 1963; har skrevet: Studier over Kartofflens Mørkfarvning efter Kogning (disputats, 1949) samt tidsskriftartikler.

Adr.: Risø Huse 16, Risø pr. Roskilde.

Juul, Svend Flemming, vicedirektør (R. 25/7 1961); f. 27/12 1906 i Kbhvn., søn af amtsforval-

ter, cand. jur. Johannes Peter Laurentius Husum Juul og hustru Sigrid Margrethe, f. Nielsen; g. 22/4 1944 m. Ruth J., f. Christensen; student 1924, cand. jur. 1931, ansat i Kbhvn.s kommunes skattevæsen 1924, sekr. sst. 1931, fuldmægtig 1938, ekspeditionssekr. 1947, vicekontorchef 1953, kontorchef 1954, vicedirektør s. 1958.

Adr.: Fridtjof Nansens Plads 8, Kbhvn. Ø.

Jyding, Ingvar Marius, pens. postvagtmester (R. 13/1 1959); f. 18/6 1895 i Bønnerup, Randers amt, søn af parcellist Christen Jensen og hustru Karen Marie, f. Nielsen; g. 31/1 1920 m. Nellie J., f. Robdrup; udd. v. landbrug, landpostbud 1924, postbud 1926, overpakmester 1931, postbudformd. 1945, postvagtmester i Fredericia 1949-64; kasserer f. Dansk Postforbunds fællesafd., Fredericia 1951-61.

Adr.: Fælledvej 29, Fredericia.

Jühne, Poul Frederik, pens. bestyrer (R. 29/1 1959) (M.T.Kha.) (N.r.K.H.) (Sv.r.K.F.T.); f. 22/3 1889 i Korsør, søn af bestyrer Ludvig Martin Jühne og hustru Nielsine Petrine, f. Hansen; g. 12/7 1917 m. Sofie Henriette J., f. Olsen; udd. s. maskinarbejder 1905-09, alm. og udvidet maskinmestereksm. 1910, maskinass. og maskinmester i rederiet C. K. Hansen, Kbhvn. 1910-13, maskinmester v. Korsør elværk 1913, fyrass. på fyr- og vagervænsnets gasstation, Korsør 1921, bestyrer sst. 1928-59.

Adr.: Sylowsvej 37, Korsør.

Jürgensen, Georg Jacob Jens, pens. fyrskibsfører (R. 9/5 1959); f. 5/3 1890 i Kbhvn., søn af intendant Walther Jürgensen og hustru Marie, f. Dahl; g. 30/12 1938 m. Inger J., f. Petersen; sømd., styrmandseksm. 1911, sejlet i langfart, hjemsendt s. løjtnant af res. 1915, navigatør i rederiet Christensen 1915, styrmd. i fyr- og vagervæsenet 1920, overstyrmd. sst. 1933, fyrskibsfører 1938-60.

Adr.: Hørsekildevej 32, Kbhvn. Valby.

Jæger, Aage, politikommissær (R. 1/4 1960) (H. T.P.); f. 25/5 1898 i Skive, søn af købmd. Martin



Aa. Jæger
politikommissær
Kbhvn. F.



A. H. Jørgensen
landsarkivar, dr. phil.
Kbhvn. V.



E. Jørgensen
kontorchef, cand. polit.
Holte



E. Jørgensen
direktør
Glostrup

Jæger og hustru Elise, f. Laursen; g. 30/4 1925 m. Mette J., f. Rasmussen; student 1917, ansat v. sønderjysk ordenspoliti 1924, politikommissær i Randers 1936, v. Frederiksberg politi s. 1951; diverse tillidshverv.

Adr.: Ved Lindevangen 16, Kbhvn F.

Jørgensen, Aksel, oberstløjtnant (R. 18/4 1959).
Adr.: Eivindsvej 48, Charlottenlund.

Jørgensen, Aksel Arnold, værkemester (R. 4/10 1961); værkemester v. forsvarrets krigsmaterielforvaltning.

Adr.: H. Schneekloths Vej 4, Kbhvn. F.

Jørgensen, Alfred Harald, landsarkivar, dr. phil. (R. 4/5 1961) (Fi.H.R.3¹.); f. 3/1 1907 i Ålborg, søn af højesteretspræsident, dr. jur. Troels G. Jørgensen og hustru Emmy, f. Haagendal; g. 13/9 1936 m. Harriet J., f. Thayssen; student 1925, cand. mag. 1930, dr. phil. 1944 (Århus), studieophold i Genève 1928, i Paris og Genève 1932, universitetets guldmedalje s. å., ass. v. Institutet f. Historie og Samfundsøkonomi 1927–32, medarbejder 1933–36, v. Politiken 1932–34, undervisningsass. v. Kbhvn.s universitet 1933–34, arkivar II v. rigsarkivet 1934, I 1950, overarkivar og leder af rigsarkivets sekretariat 1956, landsarkivar f. Sjælland m. m. s. 1962, tjenstgørende v. landsarkiverne f. Sjælland m. m. samt Åbenrå 1941–43, udsendt af den parlamentariske kommission og af rigsarkivet t. undersøgelse af Auswärtiges Amts Archiv, Berlin 1947 og 1948, London 1953, lærer v. Danmarks Biblioteksskole s. 1940, v. hærens officersskole s. 1943, v. journalistkursus v. Århus universitet 1946–53; sekr. i udvalget t. forberedelse af rigsdagens jubilæumsudstilling i Kbhvn. og Århus 1949–50, formd. f. arbejdsudvalget f. rigsarkivets udstilling i Danmarkshuset, Paris 1958, generalsekr. f. The 12th International Congress of the Periodical Press, Kbhvn. 1956, formd. f. Studenterforeningen Heimdal 1936–38, f. Foreningen Nordens Humlebæk afd. 1957–58, medl. af sammes råd s. 1959, af best. f. Arkivarforeningen 1943–60, formd. 1950–60, af repræsentantskabet f. Organisationen af fagligt uddannede Tje-

nestemænd ved Statens Arkiver, Biblioteker og Museer 1950–58, formd. 1954–58, medl. af best. f. Selskabet for Staden Københavns Historie og Topografi s. 1948, f. Selskabet for Historie, Litteratur og Kunst s. 1948, næstformd. 1951–60, f. Foreningen af Danske Ugeblade, Fagblade og Tidsskrifter 1949–54 og 1955–60, sekr. 1950–53, medl. af best. f. Dansk Kultursamfund s. 1951, f. Dansk Pressemuseum og Arkiv s. 1954, formd. f. arbejdsudvalget s. 1957, formd. f. Dansk pressehistorisk Selskab s. 1961, medl. af den nordiske Tidsskriftkomité 1949–53 og 1956–60, viceskatmester f. den internationale tidsskriftsfederation (FIPP) 1956–60, medl. af det rådg. udvalg v. Handelshøjskolens presseforskningsinstitut, stiftende medl. af Udgivelsesklub for Danmarks nyeste Historie 1959, medl. af Det danske Selskabs leksikonudvalg; redaktør af Nordisk Tidsskrift s. 1941, af fagbladet Pressen 1955–60, af Nordisk Arkivnyt s. 1956, af Meddelelser om rigsarkivet og landsarkiverne 1920–60, 1958–61; medarbejder v. Dansk Biografisk Leksikon og Trap Danmark, 5. udg., medredaktør 1959–60, grupperedaktør (historie) og medarbejder v. Raunkjærs Leksikon, korrespondent t. det internationale tidsskrift Archivum; har udgivet: Aktstykker til den danske Stænderforfatnings Forhistorie 1930–31, 1936; Den civile Centraladministration 1914–35, 1936; De store Revolutioners Tidsalder, 1937; A. D. Jørgensens Breve, 1939; Studier over det offentlige Fattigvæsens historiske Udvikling i Danmark, 1940; Danske Breve gennem 400 Aar, 1943; Trykkefrihedsspørgsmålet i Danmark 1799–1848, disputats 1944; Danske Taler gennem 100 Aar, 1945; A. S. Ørsteds Arbejder om Trykkefriheden, 1947; C. N. David, 1950; Det moderne Finland, 1952; Rigsarkivets Embedsæt 1889–1953, 1954; Det moderne Norge, 1955; Statsrådets forhandlinger 1848–1963, bd. I–VI 1848–54, 1954–64; Tidsskriftpressen i Danmark indtil 1848, 1961; To ungdomsvenner. H. P. Hanssen, H. V. Clausen. En brevveksling, 1962; Tre venstremænd. Frede Bojsen, Klaus Berntsen og Niels Neergaard. En brevveksling, 1962; medforfatter af Det Classenske Fideicommiss gennem 150 Aar, 1952; redaktør af København fra



H. C. Jørgensen
afdelingschef
Bagsværd



H. H. Jørgensen
kurvmagermester,
oldermand
Hellerup



H. J. Jørgensen
inspektør
Kbhvn. V.



H. P. Jørgensen
pens. korpsvagtmaster
Gråsten

Boplads til Storby, 1948; afhandlinger og kronikker i tidsskrifter og dagblade; tildelt H. V. Clausens og Johan Ottosens legat til danskhedens fremme i Sønderjylland 1960.

Adr.: Asgårdsvvej 13, Kbhvn. V.

Jørgensen, Alfred Wassard, borgmester, cand. jur. (R. 17/2 1962) (Fi.H.R.3¹.); f. 16/8 1906 i Kbhvn., søn af købmd. P. E. Jørgensen og hustru Agnes, f. Larsen; g. 29/3 1963 m. Ilse Jørgensen, f. Pannwitz; student 1925, cand. jur. 1933, ansat i arbejdsdirektoratet s. å., i direktoratet f. sygekassevæsenet 1934–62, borgmester f. Kbhvn.s magistrats 4. afd. s. 1962; medl. af hovedbest. f. Det konservative Folkeparti s. 1949, af Kbhvn.s Borgerrepræsentation 1943–62, formd. f. den konservative gruppe 1954–62, medl. af folketinget 1947, af Kbhvn.s skoledirektion 1950–62, af forretningsudvalget f. Kbhvn.s børneværn 1950–62, af best. f. Amagerbanen 1946–62, af Kbhvn.s skatteråd 1950–62, formd. f. Kbhvn.s bygningskommission s. 1962, medl. af Kbhvn.s boligkommission s. 1962, medl. af best. f. Landsforeningen for Vanføres Boligselskab 1952–60, formd. f. Foreningen af Tjenestemænd i Institutioner u. socialministeriet 1942–46 og 1949–61, medl. af best. f. Danske Statsemedsmænds Samråd 1943–62, af best. f. sammes Enkeboligselskab s. 1963, formd. f. Fortsættelses- sygekassen Danmark s. 1962, medl. af repræsentantskabet f. Danmarks Juristforbund 1955–57, af best. f. L'union française 1946–50, f. L'amicale française 1950–54; redaktør af »Samrådet« 1944–62.

Adr.: Åboulevarden 86, Kbhvn. N.

Jørgensen, Eigil, kontorchef, cand. polit. (R. 11/3 1962); f. 26/2 1921 i Lejre, Kbhvn.s amt, søn af fhv. undervisningsminister, gårdejer, M. F. Jørgen Jørgensen og hustru Esther, f. Frandsen; g. 3/3 1953 m. Alice J., f. Saurbrey; student 1941, cand. polit. 1947, attaché v. ambassaden i Washington 1948, sekr. i handelsministeriet 1950, sekr. i udenrigsministeriet 1953, ambassadesekr. v. NATO, Pa-

ris 1956, fuldmægtig i udenrigsministeriet 1959, kst. kontorchef sst. s. å., udnævnt 1962.

Adr.: Søllerød Terrasse 6, Holte.

Jørgensen, Ejgo, sektionschef (R. 25/7 1961), sektionschef i CF-korpslet.

Adr.: Hans Aabels Vej 9, Sæby.

Jørgensen, Erik Viggo, kommandørkaptajn (R. 2/4 1962) (Chr.X.Kr.E.M.) (F.Æ.L.5.) (Stb. 1939–45 St.) (Stb.Atl.St.) (Stb.B.St.) (Stb.Kr.M.).

Adr.: Fæstevej 17, Gentofte.

Jørgensen, Ernst, direktør (R. 26/9 1962); f. 27/3 1905 i Sjellerup, Sønderborg amt, søn af karetmagermester, landmd. Chr. Jørgensen og hustru Marie, f. Ernst; udd. s. karetmager h. faderen og h. karetmagermester Skaarup, Broager 1919–22, svend bl. a. i Tyskland, Frankrig, Holland og Schweiz, etabl. s. karosserifabrikant i Tåstrup 1935, i Kbhvn. 1939, i Glostrup 1955–62, s. 1960 aut. Mercedes-forhandler i Glostrup (Auto-Industri Ernst Jørgensen A/S); landsformd. f. Karosserifabrikantforeningen i Danmark 1954–64, oldermd. f. Karosseribyggegaudet i Storkøbenhavn s. 1957, medl. af Håndværksrådets hovedbest. s. 1959, medl. af best. f. Nørrebros Karosserifabrik A/S.

Adr.: Hovedvejen 124, Glostrup.

Jørgensen, Gerhard Frits Claus Cornelius, værk- mester (R. 4/10 1959) (H.T.H.); f. 4/11 1901 i Kbhvn., søn af snedker Julius Jørgensen og hustru Clara, f. Nielsen; g. 19/12 1936 m. Carla J., f. Johansen; udd. s. maskinarbejder 1916–21, maskin- arbejder v. ammunitionarsenalet 1921, underme- ster sst. 1947, værkfører I s. 1956.

Adr.: Holmbladsvænge 10, Kbhvn. S.

Jørgensen, Hans Christian, afdelingschef (R. 5/8 1961); f. 12/4 1912 på Frbg., søn af tømrer Anton Leonard Jørgensen og hustru Kathrine, f. Nielsen; g. 27/2 1942 m. Ester Merete J., f. Lindegaard; stu- dent 1930, cand. polyt. 1936, hjælpeingeniør v. post- og telegrafvæsenets radioingeniørtjeneste s. å., ingeniør v. sammes radiofonitjeneste 1939, v. ka-

belingniørtjenesten 1944, telegrafingeniør ved generaldirektoratet 1945, v. radiofonitjenesten 1948, radiofoniingeniør v. Danmarks Radio 1950, chef f. teknisk radioafd. s. 1964; teknisk konsulent f. statens blindevæsen s. 1954.

Adr.: Aldershvilevej 68, Bagsværd.

Jørgensen, Hans Herman, kurvmagermester, oldermand (R. 22/11 1961); f. 21/12 1890 i Kbhvn., søn af pakhusarbejder Hans Jørgensen og hustru Christine, f. Christensen; g. 7/5 1916 m. Gertrud J., f. Petersen; udd. s. kurvmager i fa. N. J. Nielsen, Kbhvn. 1905–09, selvstændig kurvmagermester s. 1921, overtaget fa. N. J. Nielsen & Co., Kbhvn. 1935; kasserer f. Kurvmagerens Fagforening, Kbhvn. 1917, formd. f. Kurvmagerforbundet 1919, sekr. i Kurvmagerlaugets best. 1927, oldermd. s. 1936, formd. f. fagets svendeprøvekommission 1933, redaktør af Nordisk Kurvmageravis s. 1950.

Adr.: Strandvejen 171 A, Hellerup.

Jørgensen, Hans Julius, inspektør (R. 19/10 1960); f. 18/11 1899 i Sorring, Skanderborg amt, søn af husmd. Jens Peter Jørgensen og hustru Frederikke, f. Nielsen; g. 21/9 1929 m. Gudrun J., f. Jørgensen; udd. s. mejerist i Norge 1916–20, frekventeret statens mejeriskole, Levanger 1920–21, mejeriforpagter i Gudbrandsdalen 1922–24, videreudd. på Landbohøjskolen 1924–27, mejeribestyrer i Warszawa 1927–30, kontrollør v. statskontrollen m. mejeriprodukter, æg m. m., Odense 1930, forsøgsass. v. Statens Forsøgsmejeri, Hillerød 1935, kontrollør v. statskontrollen m. mejeriprodukter, æg m. m., Kbhvn. 1939, overkontrollør sst. 1942, inspektør s. 1947, udsendt af landbrugsministeriet t. Bulgarien 1934 s. mejerisagkyndig; formd. f. Dansk Mejeriingeniørforening 1951–57.

Adr.: Åboulevarden 45, Kbhvn. V.

Jørgensen, Hans Peter, pens. korpsvagtimester (R. 4/3 1963); f. 25/4 1898 i Århus, søn af politibetjent Jørgen Anthon Jørgensen og hustru Vilhelmine Edvardine Nielsine, f. Jørgensen; ansat på Århus byfogedkontor 1913–14, udd. v. landbrug, ansat i grænsegendarmeriet 1920, korporal sst. 1923, overgendarms s. å., grænsevagtimester II 1946, overvagtimester 1949, korpsvagtimester 1960–63; sognesskr. f. Det unge Grænseværn 1933, amtssek. f. Åbenrå amt, korrespondent v. Flenborg Avis 1938–58.

Adr.: Kirkegårdsvej 5, Gråsten.

Jørgensen, Holger Jacob Rasmus, professor, civilingeniør, dr. techn. (R. 26/1 1960); f. 25/11 1896 i Kbhvn., søn af kommunelærer J. P. Jørgensen og hustru, kommunelærerinde Dorette, f. Peters; g. 2/7 1927 m. Gudrun J., f. Streibig; student 1914, cand. phil. 1915, cand. polyt. 1920, studieophold i Paris 1923–24, dr. techn. 1941; ingeniør v. A/S Dansk Sojakagefabrik 1920–21, ass. v. Carlsberg Laboratoriets kemiske afd. 1922–23, ingeniør i A/S Dansk Gærings-Industri 1923–58, leder af sammes forskningslaboratorium 1924–58,

till. professor v. Danmarks tekniske højskole s. 1950, formd. f. højskolens fagråd f. den kemiske ingeniørvidenskab og medl. af undervisningsrådet 1953–58, lektor v. Danmarks Ingeniørakademi s. 1961; har forelæst om enzymkemi på Danmarks farmaceutiske højskole s. 1947, om gæringsindustrierne på Danmarks tekniske højskole 1950, gæsteforelæst i Norge 1947, Lund 1948, Stockholm 1951; medl. af Akademiet for de tekniske Videnskaber 1939, formd. f. sammes gruppe 8 og medl. af det teknisk-videnskabelige Forskningsråd 1948–54, medl. af Kungl. Svenska Lantbruksakademien 1948, professeur honoraire a l'Institut Supérieur des Fermentations de Gand 1952, medl. af Kungl. Fysiografiska Sällskapet, Lund 1953, æresmedl. af Nordisk Cerealkemikerforening 1960; medl. af hvedeudvalget 1929, af indenrigsministeriets ernærings- og metodikudvalg s. 1948, af Commission Nationale Danoise des Industries Agricoles 1948, formd. f. Kemisk Forening 1946–47 og 1959–61, næstformd. f. Danske kemiske Foreningers Fællesråd for internationalt Samarbejde 1950, medl. af best. f. polyteknisk læreanstalts fond for teknisk kemi 1952, af statens teknisk-videnskabelige fond 1961, medl. af best. f. Nordisk Cerealkemikerforening, formd. f. slagtemetodeudvalget s. 1959, medl. af best. f. A/S Glud & Marstrands Fabrikker og f. Ernst Voss' Fabrik, Fredericia s. 1957; censor i bioteknisk kemi v. Danmarks tekniske højskole 1946–50, i biokemi og ernæring s. 1950; tildelt Julius Thomsen-medaljen i guld 1936; har opfundet en række fremgangsmåder, især vedr. fabrikation af mel, gær og sprit samt bekæmpelse af skadelige gæringer; har skrevet: Studier over Bromatvirkningens Natur, disputats 1941, eng. og tysk udg. 1945; Wasserstoffionenkoncentration, 1935, fransk udg. 1938 og 1950; Redox-Maalinger, 1944; videnskabelige afhandlinger i tidsskrifter; medarbejder v. Kemisk-Teknisk Haandbog 1938, Raastoffernes Mobilisering 1942, Håndbogen Korn 1943 og v. Hagerups Konversationsleksikon; Commandeur de l'Ordre du Mérite pour la Recherche et l'Invention.

Adr.: Gustav Adolfsgade 5, Kbhvn. Ø.

Jørgensen, Jens, gårdejer (R. 29/11 1962); f. 23/2 1893 i Yderup, Århus amt, søn af gårdejer, sparekassedirektør Jørgen Anton Jensen Jørgensen og hustru Thomasine, f. Thomsen; udd. v. landbrug, frekventeret Ryslinge højskole 1912–13, Malling landbrugsskole 1915–16, forpagtet slægtsgården »Yderupgård« 1918, overtaget samme 1936 (6. generation); medl. af Borum-Lyngby sogneråd 1938–46, af best. og forretningsudvalg f. Vesterbro Andelsmejeri, Århus 1930–43, af best. f. Framlev herreds elværk, formd. f. Jydsk Andels Foderstofs lokalafd. s. 1928, f. Dansk Andels Gødning's lokalafd. s. 1928, medl. af Lyngby menighedsråd og af tilsynsrådet f. Landbosparekassen, Århus s. 1943, formd. f. tilsynsrådet s. 1945, medl. af Sparekassernes Fællesnævn s. 1950.

Adr.: »Yderupgård«, Yderup pr. Mundelstrup.

Jørgensen, Jens Jørgen, fhv. sognefoged og gård-ejer (R. 13/6 1962); f. 27/3 1883 i Ølund, Odense



J. Jørgensen
gårdejer
Yderup pr. Mundelstrup



J. J. Jørgensen
fhv. sognefoged og grd.
Gerskov pr. Otterup



J. P. Aa. Jørgensen
oberstløjtnant
Fredericia



J. J. Jørgensen
forplejningsforvalter
Fredericia

amt, søn af gårdejer, sognefoged Anders Jørgensen og hustru Mette Marie, f. Andersen; g. 15/12 1916 m. Katharina Karla J., f. Hansen; udd. v. landbrug, frekventeret Skårup landbrugsskole 1903–04, forpagter 1916, selvstændig gårdejer i Gerskov 1937–57, sognefoged i Gerskov 1932–63; lægdsmd. s. 1932, medl. af Skeby sogneråd 1937–43.

Adr.: Gerskov pr. Otterup.

Jørgensen, Jens Peter Aage, oberstløjtnant (R. 6/7 1961) (H.T.P.) (F.M.E.P.); f. 14/7 1917 i Helsingør, søn af stabsofficiant Jens Jørgensen og hustru Karen Marie, f. Christensen; g. 7/7 1946 m. Inge J., f. Mortensen; student 1936, premierløjtnant 1940, tjenstgørende v. 6. regiment, Odense 1940–43, 1945–46, kaptajnløjtnant 1946, kaptajn 1949, oberstløjtnant 1956; tjenstgørende v. flyveskolen og hærkommandoen 1946–48, generalstabskursus 1948–49, stabstjeneste i Kbhvn. 1949–54, kompagnichef v. 2. regiment, Haderslev 1954–56, tjenstgørende v. AFNORTH, Norge 1956–58, bataillionschef i Tønder 1958–61, i Viborg 1961–63, stabschef v. Kongens Fodregiment, Fredericia s. 1962; formd. f. Fredericia garnisons Officersforening.

Adr.: Bülow's kaserne, Fredericia.

Jørgensen, Johannes Feilberg, politimester (R. 24/6 1959); f. 12/7 1915 i Skærbæk, søn af frimeghedspræst J. L. Jørgensen og hustru Poulina, f. Hørlück; g. 13/4 1941 m. Ruth Alexandra F. J., f. Pontoppidan Thyssen; student 1934, cand. jur. 1942, ansat i prisdirektoratet s. å., politifuldmægtig i Kbhvn. 1943, i Tønder 1944, i Hillerød 1949, politimester på Færøerne 1954, i Silkeborg s. 1962, till. tjenstgørende h. rigspolitichefen 1953; medl. af best. f. Foreningen af Politifuldmægtige i Danmark 1946–54, formd. 1948–54, formd. f. Sønderjysk Forening for Hillerød 1950–54.

Adr.: Søndergade 41, Silkeborg.

Jørgensen, Jørgen Johannes, forplejningsforvalter (R. 6/7 1961); f. 6/10 1900 i Brylle, Odense amt, søn af husmd. Fr. Chr. Jørgensen og hustru Ane, f. Madsen; g. 4/4 1907 m. Tove Martine J., f. Fugl-

sang; udd. v. landbrug, hjemsendt s. sergent 1925, overtaget faderens ejendom 1928–33, tilsynsførende v. Kongens Fodregiments kostforplejning, Fredericia 1933, forplejningsforvalter sst. s. 1958; kasserer f. De danske Forsvarsbrødre, Fredericia afd. s. 1938.

Adr.: Kongensgade 77, Fredericia.

Jørgensen, Jørgen Larsen, sognefoged, fhv. gård-ejer (R. 3/10 1962); f. 15/5 1885 i Jordløse, Svendborg amt, søn af husmd. Hans Jørgensen og hustru Karen, f. Jørgensen; g. 30/3 1909 m. Dagmar J., f. Søbye; udd. v. landbrug, ansat i Jordløse Træhandel 1906–09, selvstændig gårdejer i Vester-Hæsinge 1915–56, till. sognefoged s. 1932; lægdsmd. 1932, formd. f. Vester-Hæsinge brugsforening, medl. af Vester-Hæsinge sogneråd.

Adr.: Vester-Hæsinge.

Jørgensen, Jørgen Peder, fhv. handeleggartner, viceborgmester, amtsrådsmedlem (R. 15/5 1962); f. 29/8 1893 i Bagsværd, Kbhvn.s amt, søn af handeleggartner Peder Jørgensen og hustru Anne Kathrine, f. Hansen; g. 21/10 1917 m. Hertha Cecilie J., f. Jensen; udd. s. gartner, overtaget faderens gartneri, selvstændig handeleggartner i Bagsværd 1917–61; medl. af best. f. Handeleggartnerforeningen f. København og Omegn s. 1920, f. Alm. dansk Gartnerforenings Kbhvn.s-kreds s. 1940, medl. af repræsentantskabet og formd. f. Alm. dansk Gartnerforening s. 1958, medl. af Gladsaxe kommunalbest. s. 1937, viceborgmester s. 1958, formd. f. Gladsaxe kommunes tekniske udvalg, biblioteksudvalg og parkudvalg s. 1958, medl. af Kbhvn.s amtsråd s. 1958, formd. f. Kbhvn.s amts ekspropriationskomité s. 1962, medl. af best. f. Københavns amts Sognerådsforening s. 1949, f. Københavns trafikudvalg s. 1952, af hovedbest. f. Dansk almentyttigt Boligselskab s. 1964, formd. f. sammes Gladsaxe afd. s. 1961, f. KAB, Gladsaxe afd. s. 1961, delegeret i Den danske Landmandsbank, Gladsaxe afd. s. 1938.

Adr.: Gammelmosevej 306, Bagsværd.



J. P. Jørgensen
flv. hande!sgartner, vice-
borgmester, amtsr!dsmedlem
Bagsv!rd



K. C. Jørgensen
g!rdejer, sognefoged
Bredstrup pr. Kappendrup



K. V. Jørgensen
kommunekasserer
Sandvig



M. Jørgensen
korpsmester II
Hammel

Jørgensen, Knud Christian, g!rdejer, sognefoged* (R. 13/7 1959); f. 10/1 1887 i Bredstrup, Odense amt, s!n af g!rdejer Niels Jørgensen og hustru Mar-
ren; g. 4/1 1924 m. Kristine J., f. Andersen; udd.
v. landbrug, selvst!ndig g!rdejer i Bredstrup 1924,
till. sognefoged 1929-64; medl. af Bredstrup me-
nighedsr!d, tillidsmd. f. Bogense Bank 1941-60.

Adr.: Bredstrup pr. Kappendrup.

* G!rdejer, sognefoged Knud Chr. Jørgensen er afg!et
ved d!den 26/2 1964.

Jørgensen, Knud Dreyer, professor, dr. odont.
(R. 26/1 1963); f. 7/8 1917 i M!lvang, Vejle amt,
s!n af l!rer Kristian Jørgensen og hustru Kirstine,
f. Jensen; g. 20/4 1943 m. Else Anne Marie J., f.
!rnkj!r; student 1936, mag. scient. (geologi) 1942,
studieophold i Gr!nland, cand. odont. 1950, studie-
rejser t. Holland, England og USA, dr. odont. 1956,
undervisningsassistent v. Danmarks Tandl!geh!js-
skole (s. 1958 Kbhvn.s Tandl!geh!jskole) 1950,
kst. docent i teknologi sst. 1952, docent 1953, pro-
fessor 1958, till. leder af Dansk Tandl!geforenings
pr!velaboratorium f. dentale materialer 1956-58;
formd. f. Selskabet for odontologisk protetik og
teknologi s. 1956, medl. af best. f. Dansk Odonto-
logisk Selskab s. 1952, f. Skandinavisk Tandl!ge-
forening 1956-59, medl. af Dansk Tandl!gefor-
enings kursusn!v s. 1957, af tandteknikerkommissi-
onen af 1955 og af den f!lesnordiske komit! af
1959 for pr!vning af dentalmaterialer; har skrevet:
The Deciduous Dentition (disputats 1956), tids-
skriftartikler.

Adr.: Tybor!n All! 18, Vanl!se.

Jørgensen, Knud Viggo, kommunekasserer (R.
21/11 1962); f. 30/11 1907 i Allinge, s!n af sten-
hugger J!rgen Jørgensen og hustru Agnes, f. Kaas;
g. 31/12 1932 m. Margit J., f. Andersson; handels-
udd. i kolonialbranchen 1921-26, frekventeret Den
jydske Handelsb!jskole, !rhus, udd. i revisionsfa.
K. J. Iversen, R!nne 1928-31, ass. p! R!nne kom-
munkontor 1932, fuldm!gtig sst. 1939, k!mner i
Klemensker 1943, i Allinge-Sandvig 1947, i Godt-

h!b, Gr!nland 1951-62, kommunekasserer i Rut-
sker s. 1963.

Adr.: Nygade 21, Sandvig.

Jørgensen, Laurits Henrik Oskar, skibssnedker
(R. 2/4 1960) (H.T.S.); skibssnedker v. orlogsv!rf-
tet.

Adr.: !rholmgade 9, Kbhvn. N.

Jørgensen, Mads Christian Feifer, toldforvalter*
(R. 22/2 1960); f. 2/2 1897 i Vamdrup.

Adr.: Krus!.

* Toldforvalter Mads Christian Feifer Jørgensen, Krus!,
er afg!et ved d!den 12/2 1961.

Jørgensen, Martin, korpsmester II (R. 11/2
1961); f. 5/2 1900 i Fredericia, s!n af skomager-
mester Carl Martin Jørgensen og hustru Marie, f.
Jacobsen; g. 10/11 1929 m. Elna J., f. S!nder-
gaard; pr!limin!reksm. 1916, handelsudd. i »Mes-
sen«, Fredericia 1916-20, kommis og repr!sentant
fl. steder, hjemsendt s. kornet 1922, sekondl!jtnant
1925, frekventeret l!jtnantskolen 1936-37, l!jtnant
af res., gennemg!et kaptajnkursus 1940, ansat i sta-
tens civile luftv!rn 1941, leder af flygtningelejrene
p! Djursland 1945, v. gennemgangslejrene i Ha-
derslev 1947, depotbestyrer v. CF's munderingsde-
pot, Kbhvn. 1949, korpsmester III 1950, i CF-
korpset v. mobiliseringsstationen i Hammel s. 1955;
korpsmester II 1958, formd. f. Foreningen af L!jt-
nanter og Kornetter 1928-35, kasserer f. Turistfor-
eningen for Hammel og Omegn s. 1956.

Adr.: CF-korpsets mobiliseringsstation, Ham-
mel.

Jørgensen, Oluf Karlo Kristian, kriminalassistent
I (R. 10/2 1962) (H.T.P.) (S.V.M.); f. 29/7 1907 i
Kbhvn., s!n af overmont!r Th. Chr. Jørgensen og
hustru Anna Louise, f. Jakobsen; g. 26/2 1932 m.
Karen Marie J., f. Pedersen; bankudd., ansat i stats-
politiet 1930, politibetjent 1933, kriminalbetjent
1941, kriminaloverbetjent i rigspolitiets fremmed-
afd. 1946, kriminalass. II 1958, I 1960; formd. f.



O. K. K. Jørgensen
kriminalassistent I
Brønshøj



O. N. C. Jørgensen
pens. arbejdsmand
Brønshøj



P. G. Jørgensen
arrestforvarer
Ålborg



R. C. Jørgensen
oberstløjtnant, vinhandler
Charlottenlund

Gråsten Politiforening 1937–41, medl. af hovedbest. f. Dansk Kriminalpolitiforening 1952–59, medl. af best. f. Gardehusarforeningen, Kbhvn. 1945–52, formd. s. 1952, sekr. i foreningens præsidium 1950–59, vicepræsident s. 1959.
Adr.: Borrebyvej 4, Brønshøj.

Jørgensen, Orla Niels Carl, pens. arbejdsmand (R. 29/1 1961) (H.T.S.); f. 27/10 1900 i Kbhvn., søn af garver Niels Jørgen Jørgensen og hustru Tekla, f. Kragerup; g. 16/6 1928 m. Edith J., f. Møller; arbejdsmd. v. søminevæsenet 1920–62.
Adr.: Skensvedvej 14, Brønshøj.

Jørgensen, Peter Georg, arrestforvarer (R. 12/12 1961); f. 13/11 1897 i Horsens, søn af varekontrollør Knud Jørgensen og hustru Sofie, f. Jensen; g. 23/7 1922 m. Marenta J., f. Sørensen; udd. s. maler, fængselsbetjent v. Horsens statsfængsel 1922, politibetjent i Næstved 1925, arrestforvarer i Herning 1937, i Ålborg 1955, kgl. udnævnt 1958; medl. af best. f. Dansk Arrestforvarerforening 1940, formd. 1950–58.
Adr.: Kong Hans Gade 18, Ålborg.

Jørgensen, Robert Christian, oberstløjtnant, vinhandler (R. 18/4 1960) (R.O.H.T.) (Fi.S.3') (Fi.R.F.T.) (N.V.O.H.T.1.) (S.V.3') (Sv.Aut.F.T.1.) (Sv.R.O.H.T.) (Sv.Cf.B.F.T.); f. 4/1 1910 i Kbhvn., søn af vinhandler Knud Jørgensen og hustru Sigrid Emmy, f. Hansen; g. 4/8 1945 m. Ruth J., f. Kragh; realeksm. 1926, udd. h. faderen, studieophold i Frankrig, s. 1932 medindehaver af fl. vinfirmaer; løjtnant af res. 1932, kaptajn af res. 1945, oberstløjtnant af res. 1956; medl. af best. f. Reserveofficersforeningen i Danmark 1936–61, formd. 1947–61.
Adr.: Fredensvej 7, Charlottenlund.

Jørgensen, Simon Rye, skibsfører (R. 16/11 1960) (I.F.3.) (Stb.Atl.St.) (Stb.P.St.) (Stb. 1939–45 St.); f. 5/10 1899 på Thurø, Svendborg amt, søn af skibsfører Laur. Jørgensen og hustru Boline, f. Mouritsen; g. m. Edith Anna J., f. Skjoldborg; udd. s. sømd., styrmandseksm., Svendborg 1920, styrmd. i

DFDS 1924, skibsfører sst. s. 1949; tildelt belgisk redningsmedalje og Danmarks fiskeriministeriums sølvbæger 1928.

Adr.: Tagensvej 236, Kbhvn. NV.

Jørgensen, Sven, borgmester (R. 13/4 1959); f. 10/4 1908 på Frbg., søn af købmd. Johs. Jørgensen og hustru Marie, f. Schmidt; g. 31/12 1933 m. Ellen J., f. Jørgensen; handelsudd. i kolonialbranchen 1925–29, repræsentant i kolonial engrosfa. 1929–35, forretningsfører f. Kbhvn.s KU 1936, sekretær f. KU's landsorganisation 1939, forretningsfører 1940, sekr. f. Det konservative Folkeparti 1943, kst. generalsekr. 1950, udnævnt 1952, borgmester i Hørsholm 1961; medl. af Hørsholm kommunalbest. 1943, medl. af Frederiksborg amtsråd 1962, formd. f. Usserød Sygehus 1962, f. A/S Rungsted Havn 1961, medl. af Øresundsrådet 1963, medstifter af og formd. f. Hørsholm almennyttige Boligselskab 1943.

Adr.: Slettevang 5, Hørsholm.

Jørgensen, Sven Øster, handelschef (R. 20/3 1963).

Adr.: Grønland.

Jørgensen, Søren Quist, vognmester (R. 10/5 1963); f. 6/4 1895 i Mørke, Randers amt, søn af møllebygger Jens Quist Jørgensen og hustru Inger Marie, f. Jørgensen; g. 5/11 1921 m. Anna Sofie Q. J., f. Carlsen; udd. s. smed og maskinarbejder, svendebrev 1913, ansat v. DSB's centralværksted, Århus 1921, v. 2. distrikt 1932, vognmester i Padborg 1937, i Struer 1940, i Fredericia 1947, i Århus s. 1950, till. instruktør v. uddannelsen af vognmesteraspiranter og vognopsynsmænd i 2. distrikt; medl. af best. f. Vognmesterforeningen 1938–47, formd. 1947–53, medl. af Jernbaneforeningens hovedbest. 1950–54.

Adr.: Silkeborgvej 26, Århus C.

Jørgensen, Valdemar Villy, kaptajnløjtnant (R. 2/4 1959) (H.T.S.); f. 9/4 1906 i Kbhvn., søn af maskinarbejder Lars P. Jørgensen og hustru Anna, f. Hansen; g. 3/11 1928 m. Kirstine J., f. Ulfkjær;



S. R. Jørgensen
skibsfører
Kbhvn. NV.



S. Jørgensen
borgmester
Hørsholm



S. Q. Jørgensen
vognmester
Århus C.



V. V. Jørgensen
kaptajnløjtnant
Kbhvn. S.

konstabelev 1920, sømineass. 1926, kvartermester 1932, kaptajnløjtnant (S) i søværnet 1951.
Adr.: Amagerbrogade 168, Kbhvn. S.

Jørgensen, Vohn Agner Jens, direktør (R. 19/6 1959).
Adr.: Blidahlund 4, Charlottenlund.

Jørnow, Karl Robert Jørn, sekretariatschef (R. 14/8 1961); f. 18/11 1913 i Kbhvn., søn af operasanger Marius Jørn Nielsen og hustru Astrid, f. Spangenberg; g. 16/12 1938 m. Ellen J., f. Haack; student 1932, cand. jur. 1938, fung. sekr. i ministeriet f. offentlige arbejder s. å., sekr. sst. 1942, fuldmægtig 1946, till. etabl. s. sagfører 1942, bestallingen deponeret, sekretariatschef i KTAS 1948, afdelingschef 1958, etabl. s. landsretssagfører 1949, bestallingen påny deponeret; sekr. f. De samvirkende Telefonselskaber og f. KTAS's best.
Adr.: Arendalsgade 3, Kbhvn. Ø.

Kaae, Poul Axel, amtsrådssekretær, cand. jur. (R. 25/9 1963); f. 4/3 1904 på Frederiksberg, søn af inspektør Aage Kristen Kaae og hustru Karen Malvine, f. Grunth; g. 7/4 1935 m. Karen Margrete K., f. Helms; student (Stenhus) 1922, cand. jur. 1934, ansat på Sdr. birks politikontor, Kbhvn. 1924, på sagførerkontor 1928, sekr. i Kbhvn.s magistrats 3. afd. 1934, fuldmægtig v. Fyns stiftamt, Odense 1936, kontorchef sst. 1949, amtsrådssekr. s. 1952, till. forstander f. Gråbrødre Kloster, Odense, s. 1954; medl. af best. f. A/S Hefacos Holding, Odense s. 1952.
Adr.: Slotsgade 4, Odense.

Kaalund-Jørgensen, Aage, pens. skoleinspektør (R. 5/12 1959); f. 12/6 1894 i Vrigsted, Vejle amt, søn af førstelærer Anders Jørgensen og hustru Marie, f. Eriksen; lærereksm., Jelling 1915, vikar v. Kbhvn.s skolevæsen 1915, Fodfolkets Kornetskole 1917, sekondløjtnant, timelærer v. Ny Carlsbergvejens skole 1918, fast ansat sst. 1919, forstander ved de kommunale fortsættelseskursus 1928–42, skoleinspektør v. Vognmandsmarkens skole 1942,

v. Emdrup skole 1954–62; medl. af best. f. Københavns Lærerforening 1938–40, af best. f. Skoleinspektørforeningen 1948–59, formd. 1953–59, formd. f. Sønderjysk Skoleforening, Kbhvn.s afd. s. 1942; medudgiver af Regnebog for Folkeskolen, 1932.
Adr.: Holløselund pr. Vejby.

Kalbak, Kaj Algot, overlæge, dr. med. (R. 27/6 1963); f. 26/8 1909 i Kbhvn., søn af kunstmaler Jobs. Hansen og hustru Caja, f. Jørgensen; g. 15/5 1937 m. Anni K., f. Spørens; student 1928, cand. med. 1937, dr. med. 1943, specialistanerkendelse i intern medicin 1948, i fysiurgi 1950, hospitalsudd. i Kbhvn. 1937–51, ass. på statens seruminstitut 1939–51, afdelingslæge v. Samvirkende Sygekassers fysiurgiske klinik, Mariendalsvej 1950–58, konsulent i fysiurgi v. Nørre Hospital 1955–58, v. Skt. Hans Hospital 1957–58, till. lærer v. John Hopkins University, Medical School, Baltimore, USA 1948–49, overlæge v. Det skandinaviske Undervisningshospital, Korea 1958–62, till. professor i klinisk mikrobiologi v. Seoul National University, Korea 1960–62, med. overlæge v. Dronning Ingrid's Hospital, Godthåb s. 1963, studierejser i Europa og USA; medl. af studenterrådet v. Kbhvn.s universitet 1930–32, sekr. i Dansk Selskab for Giftforskning 1944–56, lægelig sekr. i Rigsforeningen til bekæmpelse af de reumatiske sygdomme 1946–56, medl. af sammes forretningsudvalg og forskningsudvalg 1956–58, sekr. i Ligue européenne contre le rhumatisme 1946–53, medl. af best. f. Grønlands lægekredsforening 1963, i organisationen Grønlandsk Folkekunst; har skrevet: Esperomentelle og kliniske undersøgelser over O-streptolysin og forekomsten af O-antistreptolysin i serum, med særligt henblik på forholdet ved polyarthrit is rheumatica acuta, disputats 1943; medforfatter af Bevægelses-systemets reumatiske sygdomme, 1940; medarbejder v. Håndbog for Sygeplejersker, v. Acta rheumatologica Scandinavica indt. 1958, v. Medicinsk Kompendium 1955, 1957 og 1960, videnskabelige afhandlinger og tidsskriftartikler; har modtaget æresbevisninger og æresbreve fra fl. videnskabelige



P. A. Kaae
amtsrådssekretær, cand. jur.
Odense



Aa. Kaalund-Jørgensen
pens. skoleinspektør
Vejby



K. Kampmann
kantorchef
Kbhvn. F.



O. A. Kampmann
skovrider
Fredensborg

selskaber samt fra Korea's universitet og sundhedsministerium.

Adr.: Dronning Ingrid's Hospital, Godthåb, Grønland.

Kalm, Knud Gjersbøl, salgsdirektør (R. 5/12 1959) (Fi.H.R.3.) (F.Æ.L.5.); salgsdirektør v. Odense Stålskibsværft.

Adr.: Skovgyden 36, Odense.

Kampmann, Karsten, kantorchef (R. 14/1 1961) (M.T.Kha.) (N.H.VII.Fr.M.) (Sv.r.K.2.); f. 4/2 1914 i Horsens, søn af kantorchef Ludv. Kampmann og hustru Dagmar, f. Fusing; g. 27/6 1942 m. Gerda K., f. Schmidt; student 1932, cand. jur. 1939, ansat i arbejds- og socialministeriet 1940, ministersekr. 1949-57, fg. kantorchef i socialministeriet 1957, udnævnt 1960; medarbejder v. erstatningsrådet s. 1946, leder af fordelingsnævnets sekretariat 1960-62, formd. f. arbejdsministeriets ferieudvalg s. 1957.

Adr.: Bendzvej 5, Kbhvn. F.

Kampmann, Oscar Addit, skovrider (R. 18/5 1960); f. 18/10 1912 i Horsens, søn af kantorchef Ludvig Elisius Kampmann og hustru Dagmar, f. Fusing; g. 25/1 1940 m. Inger K., f. Kirkemann; student 1931, skovfogedeksm. 1935, skovbrugseksm. 1940, forstassistent i Korselitse skovdistrikt s. å., videnskabelig assistent v. Statens forstlige Forsøgsvæsen 1941, v. statsskovvæsenet 1942, konstitueret skovrider for Gurte skovdistrikt 1949, skovrider for Feldborg skovdistrikt 1953, for Nødebo distrikt s. 1959.

Adr.: Nødebo Skovdistrikt, Fredensborg.

Kampmann, Tage Hacksen, landsretssagfører, branddirektør (R. 6/1 1961).

Adr.: Lindevej 5, Fåborg.

Kappel, Vagn, programchef (R. 6/10 1959) (F.Æ.L.5.); f. 18/10 1908 i Hjørring, søn af lektor Ek-kard Kappel og hustru Margrete, f. Færch; g. 30/10 1943 m. Merete K., f. Flagstad; student 1926, stu-

deret jura og musik, ansat i magistratens 3. afd., udd. i klaver, orgel og musikteori, organisteksm. 1940, till. musikmedarbejder v. Kristeligt Dagblad s. 1936, programsekr. v. Danmarks Radio's musikafd. 1943, souschef og programredaktør sst. 1951, programchef s. 1955; formd. f. Det danske Selskabs musikudvalg og f. Den danske Ballet- og Musikfestivals programvalg, medl. af best. f. Tonekunstnerfondet, Det unge Tonekunstnerselskab, Musik og Ungdom, medl. af præsidiet f. Det fynske Musikkonservatorium, medl. af musikkommissionen; har skrevet: Musikkens Mestre I-II, 1944 og 1946; Musik i Æteren, 1947; Contemporary Danish Composers; artikler i danske og udenlandske blade og tidsskrifter.

Adr.: Sortedam Dossering 29, Kbhvn. N.

Kastoft, Kristian Klitgaard, afdelingsingeniør, cand. polyt. (R. 4/10 1960); f. 2/1 1900 i Kbhvn., søn af manufakturhandler Jens P. Kastoft og hustru Johanne Jacobine Caroline, f. Klitgaard; g. 29/9 1926 m. Emilie Margrethe K., f. Sørensen; student 1918, cand. polyt. 1923, ingeniør i USA 1923-29, i General Motors International Company, Kbhvn. 1929, v. DSB s. å., baneingeniør 1946, afdelingsingeniør s. 1952; medl. af De tekniske skolers eksamenkommission, censor v. Det tekniske Selskabs Skoler, Kbhvn.

Adr.: Emil Slomannsvej 2, Kbhvn. F.

Kaysing, Otto Viggo Andreas, sektionschef (R. 10/9 1963) (M.T.Kha.) (Po.r.K.2.); f. 20/11 1909 i Kbhvn., søn af forsorgssekr. Einar Ole Vilh. Kaysing og hustru Clara, f. Jensen; g. 1/7 1938 m. Else K., f. Leisner; ass. i Kbhvn.s sundhedskommission 1934, afdelingsleder sst. 1937, lejrchef i flygtningeadministrationen 1945, sektionsleder i CF-korpset 1951, sektionschef sst. 1954, till. v. CF-højskolen, Snekkersten 1958.

Adr.: Skodsborgevej 47, Virum.

Kierk, Charly Melchior, orlogskaptajn (R. 9/5 1959) (H.T.S.).

Adr.: Sixtusvej 15, Kbhvn. S.



K. K. Kastoft
afdelingsingeniør,
cand. polyt.
Kbhvn. F.



G. F. Kinch
sognepræst, provst
Brønderslev



Aa. R. Kirkebjerg
overlæge
Hørsholm



H. Kirkeby
direktør, cand. polit.
Ålborg

Kilde, Georg Edmund, lektor (R. 12/5 1960); afdelingsleder v. Danmarks farmaceutiske højskole. Adr.: Amsterdamvej 11, Kbhvn. S.

Kimmerslev, Holger Julin Valdemar, pens. togfører* (R. 20/4 1961); f. 23/4 1891 i Borup. Adr.: Bentzonsvej 11, Kbhvn. F.

* Pens. togfører Holger Julin Valdemar Kimmerslev, Bentzonsvej 11, Kbhvn. F., er afgået ved døden 8/11 1961.

Kimose, Søren Henrik Jensen, kaptajn (R. 2/2 1960) (H.T.Fo.); f. 19/3 1903 i Laurbjerg, Randers amt, søn af murer Henrik Kimose og hustru Petrea, f. Jensen; g. 9/11 1926 m. Minne K., f. Madsen; udd. s. sadelmager, regimentssadelmager 1928, premierløjtnant 1951, kaptajn (S) i krigsmaterieforsvaret, Århus s. 1954.

Adr.: Falstersgade 61, Århus C.

Kinch, Gustav Frederik, sognepræst, provst (R. 18/11 1963); f. 1/9 1897 i Vesterø (Læsø), Hjørring amt, søn af provst Georg Kinch og hustru Christiane Petrine Frederikke, f. Schousboe; g. 14/2 1930 m. Helga Elisabeth K., f. Langgaard; student 1916, cand. theol. 1923, kaldskapellan i Vester- og Øster-Hassing 1923, andenpræst v. Sct. Lukasstiftelsen, Kbhvn. 1927, residerende kapellan i Middelfart 1931, sognepræst i Strib-Røjleskov sogn 1933, i Brønderslev-Serridslev s. 1948, till. provst i Børglum og Hvetbo herreders provsti 1953; formd. f. Vejlbjby-Strib skolekommission 1939-47, kredsformd. f. Sudan-missionen 1943-48.

Adr.: Bredgade 61, Brønderslev.

Kirkebjerg, Aage Rasmussen, læge (R. 6/7 1959) (D.r.K.M.); f. 19/7 1894 i Askov, Ribe amt, søn af højskolelærer Jørgen R. Kirkebjerg og hustru Caroline Hoffmandine, f. Klock; g. 30/7 1921 m. Gudrun Oddny Lilliendahl K., f. Sørensen; student 1913, cand. med. 1921, kandidat på Viborg Amtssygehus s. å., vikar f. distriktslægen i Jakobshavn og kommunelægen i Sønderho, vikarierende læge i Grønbjerg 1922, praksis i Fakse Ladeplads 1923, i Holsted 1925, i Nyborg 1930, i Vissenbjerg 1934,

i Usserød fra 1939, læge ved Rungsted Røde Kors 1941-1952, till. læge v. kystsanatoriet, Fakse Ladeplads 1923-25, v. Nyborg børnehjem og »Stella Maris« 1930-34, v. invalidebørnehjemmet i Hørsholm fra 1939 og overlæge i hæren i res. 1946-59, læge v. Frennevængets børnehøve 1953, v. »Jens Olsens Minde«, Nivå 1954; formd. f. sundhedskommissionen i Hørsholm 1940-44, f. Hørsholm luftværnsforening 1941-46 og f. lokalafd. af Landsforeningen til Kræftens Bekæmpelse 1943-59.

Adr.: Birkevej 7, Hørsholm.

Kirkeby, Henning, direktør, cand. polit. (R. 19/9 1962); f. 9/9 1910 i Ålborg, søn af læge Johs. Kirkeby og hustru Gerda, f. Klingenberg; g. 8/4 1941 m. Margot K., f. Gehrke-Hansen; student 1929, cand. polit. 1936, sekr. i A/S De danske Spritfabrikker, Kbhvn. 1937, prokurist sst. 1943, direktør f. Ålborg afd. s. 1949; medl. af repræsentantskabet f. Aalborg Diskontobank A/S 1953, af best. s. 1962, af best. f. Foreningen af danske Spiritusfabrikanter 1950, af hovedbest. f. Landsforeningen Dansk Arbejde, formd. f. foreningens Ålborg afd. 1953, medl. af landsforeningens forretningsudvalg 1957, af best. f. Aalborg Kunstmuseum 1953, formd. 1958, medl. af best. f. Københavns Brændevinsbrænderlaugs Legat 1955, af handelsministeriets udvalg ang. egnsudvikling 1958, af best. f. Danish Food Fair A/S 1958, af undervisningsministeriets udvalg ang. handelshøjskolevæsenet 1962, af administrationsudvalget f. Søster Kathinkas Hus for kronisk syge 1952, af Ålborg erhvervsudvalg 1962, formd. s. 1963.

Adr.: Strandvejen 20, Ålborg.

Kirkegaard, Erling Visse, direktør, civilingeniør, generalkonsul (R. 1/1 1961) (Chr.X.Fr.M.); f. 22/5 1914 i Ålborg, søn af pantefoged Harald Hansen Kirkegaard og hustru Asta Margrethe, f. Christensen Visse; g. 10/9 1949 m. Elsa Margot Anita K., f. Wöhler; student 1932, cand. phil. 1933, cand. polyt. 1937, ingeniør i F. L. Smidth & Co. A/S, Kbhvn. s. å., ophold i Portugal, Brasilien og Spanien 1937-40, leder af firmaets afd. i Spanien 1943,



E. V. Kirkegaard
direktør, civilingeniør
generalkonsul
Madrid



K. K. Kirkegaard
kaptajn
Ørehoved

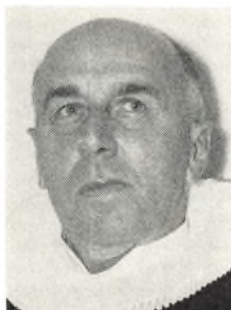

K. Kirkegaard-Jensen
pastor emer.
Belleville, N. J., U. S. A.



H. W. Kisbye
trafikinspektør
Århus C.

direktør f. F. L. Smidth & Cia.S.C., Madrid s. 1961, till. kgl. dansk konsul i Madrid 1951, generalkonsul s. 1963.

Adr.: Guadiana 27, Madrid-2, Spanien.

Kirkegaard, Karl Kristian, kaptajn (R. 1/10 1959); f. 24/9 1910 i Asperup, Odense amt, søn af anlægsformd. Peter Kirkegaard og hustru Marie, f. Laursen; g. 7/10 1934 m. Grete K., f. Møllwig; re-aleksm. 1927, udd. s. mejerist 1927-29, løjtnant af res. v. hærens flyvetropper 1931-33, politibetjent i Kbhvn.s politi 1934, i kriminalpolitiet 1937, kriminaloverbetjent 1943, midlertidig kriminalass. 1949, statsministeriets forbindelsesofficer på de amerikanske baser i Grønland 1949, genindkaldt s. løjtnant af res. og militær forbindelsesofficer f. forsvarsområderne i Grønland 1951, kaptajn i linien 1952, afsk. 1960, till. tjenstgørende i efterretningsvæsenet, observatør v. Nürnbergprocessen.

Adr.: Langgade 7, Ørehoved.

Kirkegaard-Jensen, Kay, pastor emer. (R. 4/5 1959); f. 14/9 1899 i Kolding, søn af hotelejer Niels Toft Jensen og hustru Marie, f. Sørensen; g. 15/6 1929 m. Nikoline Johanne K.-J., f. Frederiksen; student 1918, forretningsmd. 1918-31, cand. theol. 1938, ordineret i Vor Frue Kirke, Kbhvn. s. å., valgmenighedspræst på Bornholm 1938-45, till. forstander f. Bornholms højskole 1940-41, dansk præst v. Gottorp slotskirke 1945-48, i Perth Amboy, USA 1945-58, i Edison 1958-64; formd. f. Rønne forberedelsesskole 1943-45, f. den danske sundhedsstyrelse i Sydslesvig 1945-48.

Adr.: 36 Garden Avenue, Belleville, N. J., USA.

Kisbye, Henry William, trafikinspektør (R. 17/4 1959) (M.T.Kha.) (Po.FK.2.) (Po.r.KH.2.) (N.O.N. 5.); f. 21/11 1894 i Ringsted, søn af sparekassedirektør, sagfører Johs. Brandt Kisbye og hustru Elise, f. Claussen; g. 15/6 1926 m. Karen Louise K., f. Justesen; handelsudd., eksm. fra Købmandsskolens dagskole i Kbhvn. 1915, ansat i fa. Brdr. Bendix, Kbhvn. 1915-21, i Det internationale Sovevognsselskab (Wagons-Lits) 1921, sekr. sst. 1923-

25, afd.leder og trafikkontrollør i Ålborg afd. 1925, overkontrollør sst. 1935, fransk korrespondent-eksam. 1937, afdelingsleder i Nyborg 1946, inspektør II 1950, inspektør I 1952, till. kontorchef i Jydske Skærvfabrikker, Århus 1941-45, i Dansk Røde Kors 1945-46; formd. f. Dansk-Polsk Forening s. 1947.

Adr.: Strandparken 5, Århus C.

Kiær, Jørgen, grosserer, cand. jur. (R. 12/9 1960); f. 9/6 1893 i Kbhvn., søn af kommandør Hector Kiær og hustru Ellen Henriette Marie, f. Hansen; g. 7/3 1918 m. Esther K., f. Blom; student 1911, cand. jur. 1917, ansat i Den kbhvn.ske Sø-Assuranceforening 1917-18, i Danish Trade Office, Washington 1918-19, prokurist i fa. H. C. Petersen, Kbhvn. 1920, grossererborgerskab 1923, s. 1934 indehaver af fa. H. C. Petersen & Co.s eftf.; formd. f. Foreningen af Importører af Landbrugsmaskiner 1937-58, æresmedl. s. 1964, næstformd. i best. f. Axel Petersen & Fritsche A/S, medl. af best. f. H. C. Petersen & Co. Finansieringsselskab A/S, medl. af Sø- og Handelsretten s. 1950.

Adr.: Rosbæksvej 1, Kbhvn. Ø.

Kjalke, Poul Aage Christian, politimester (R. 13/3 1959); f. 3/2 1909 i Kbhvn., søn af cand. pharm. Chr. N. Madsen og hustru Ella, f. Petersen; g. 6/1 1935 m. Alice K., f. Andersen; student 1927, cand. jur. 1934, sagførerfuldmægtig s. å., fuldmægtig v. Kbhvn.s politis undersøgelseskamre 1936, kst. fuldmægtig og medhjælper h. statsadvokaten f. Kbhvn. 1937, udnævnt 1939, kst. politiadvokat 1940, udnævnt 1941, kst. statsadvokat f. særlige anliggender 1941, politimester i Maribo købstad m. v. 1942, i Rønne s. 1950, till. politikommandør f. Fyen m. v. 1945, politikommandør t. rådighed f. rigspolitichefen 1945-46, udenrigsministeriets permanente observatør v. processen i Nürnberg 1946, regionspolitileder på Bornholm 1952; formd. f. huslejenævnet i Rønne 1951, medl. af præsidiet f. Dansk Bridgeforbund 1952-55, af tilsynsrådet f. Bornholms Spare- og Lånekasse 1962.

Adr.: Østergade 5, Rønne.



J. Kiær
grosserer, cand. jur.
Kbhvn. Ø.



P. Aa. C. Kjalke
politimester
Rønne



S. J. R. Kjeldmand
pens. postmester
Kbhvn. Valby



P. Kjeldsen
pens. politiassistent II
Kjellerup

Kjeldmand, Søren Julius Robert, pens. postmester (R. 19/12 1962); f. 1/7 1893 i Kolby, Holbæk amt, søn af hjulmd. og landpostbud Hans Sørensen Kjeldmand og hustru Mette Rasmussen, f. Bagge; g. 28/9 1919 m. Bertha Kirstine K., f. Jensen; realksm. 1910, elev i post- og telegrafvæsenet, Kolby Kås 1911, hjemsendt s. løjtnant af res. 1918, post-ass. i Skjern 1918, i Kbhvn. 1928, postekspeditør i Snekkersten 1934, overass. 1935, kontrollør 1943, kst. postmester i Tåstrup og Frederiksværk 1945–46, postmester v. Vester Voldgades postkontor 1953–63.

Adr.: Magnoliavej 28, Kbhvn. Valby.

Kjeldsen, Peter, pens. politiassistent II (R. 16/4 1959) (H.T.P.); f. 17/12 1893 i Viborg, søn af gårdejer Søren Peter Kjeldsen og hustru Kirsten Marie, f. Nielsen; g. 7/4 1918 m. Johanne Marie K., f. Madsen; udd. s. tømmer og bygningssnedker, hjemsendt s. sergent, ansat i Kbhvn.s politi 1919, landbetjent i Kjellerup (Lysgård og Houlbjerg herreder) 1924, overbetjent I sst. 1942, politiass. II 1952–64; formd. f. Dansk Landpolitiforening 1948–52, medl. af hovedbest. f. Dansk Politiforbund 1948–52, jurisdiktionsformd. f. Forenede danske Motorjere s. 1930.

Adr.: Torvet 7, Kjellerup.

Kjeldsen, Søren, fhv. gårdejer, sognefoged (R. 19/12 1962); f. 7/1 1893 i Torp, Skanderborg amt, søn af gårdejer og sognefoged Mads Kjeldsen og hustru Anna, f. Balle; g. 28/5 1942 m. Anna K., f. Christensen; udd. v. landbrug, frekventeret Vestbirk højskole 1911–12 og 1916–17, Korinth landbrugsskole 1919–20, delingsførerkursus på Ryslinge højskole 1917, selvstændig gårdejer 1920–59, till. sognefoged i Underup s. 1930; formd. f. Underup sogns Kontrolforening 1924–28, formd. og regnskabsfører f. Torp brugsforening 1928–63, formd. f. Torp mejeri 1928–32 og 1946–58, f. Jysk Landhypotekforenings taksationsudvalg f. Skanderborg amt s. 1957, f. Nim-Underup Sparekasse s. 1960, medl. af Nim-Underup sogneråd 1929–43 og 1950–54, kasserer og sekr. f. Lundum Møllens Mergelselskab 1933–43, fl. lokale tilidshverv.

Adr.: Torp pr. Østbirk.

Kjeldsen, Tøge Tarfs, afdelingsingeniør (R. 20/10 1961); f. 7/1 1907 i Kbhvn., søn af ingeniør Jacob Kjeldsen og hustru Jenny, f. Andersen; student 1924, cand.polyt. 1930, ingeniør v. radiofabrikker 1930–38, hjælpeingeniør v. post- og telegrafvæsenet 1938, i Åbenrå 1939–41, ingeniør III 1941–46, telegrafingeniør II 1946–48, I 1948–56, afdelingsingeniør s. 1956.

Adr.: Haderslevvej 31, Åbenrå.

Kjeldskov, Holger Ole Hakon, kolonnechef (R. 9/4 1959); f. 16/7 1902 i Vissenbjerg, Odense amt, søn af stationsforstander Magnus Frey Kjeldskov og hustru Margrethe, f. Thygesen; g. 31/3 1937 m. Janet K., f. McMillan; handelsudd., hjemsendt s. sekondløjtnant, studieophold i Sydamerika 1926–31, egen handels- og assurancevirksomhed i Århus og Kbhvn. 1931–42, i statens civile luftværn, Alborg 1942, souschef f. CBU-kolonnen, Roskilde 1945, sektionschef i civilforsvarskorpset og skoleinspektør v. civilforsvarsskolen på Bernstorff Slot 1950, kolonnechef 1952, chef f. Nordjyske CF-kolonne 1955, stabschef v. 3. CF-brigade, Ordrup 1961, till. vicebrandinspektør i Roskilde 1947–50; formd. f. cheffrubbens befalingsmandsforening 1949–52.

Adr.: Stockholmsvej 66, Espergærde.

Kjems, Hans, afdelingschef (R. 11/2 1961); f. 30/1 1914 i Odense, søn af lærer Olav Klejs Nielsen Kjems og hustru Karen, f. Knudsen; g. 13/5 1939 m. Thyt Søldan K., f. Møller; student 1932, cand. jur. 1939, ansat i undervisningsministeriet s. å., fuldmægtig sst. 1947, ekspeditionsskr. 1956, kontorchef 1958, afdelingschef 1964; sekr. f. UNESCO's danske nationalkommission 1946–57, f. statens kunsthånd s. 1957, sekr. f. og medl. af fl. kommissioner og udvalg.

Adr.: Maglevænget 11, Charlottenlund.

Kjersmeier, Carl Ludvig Vilhelm Rømer Nutzhorn, byretsfuldmægtig, cand. jur.* (R. 12/9 1960).

Adr.: Svendsgade 1, Kbhvn. V.

* Byretsfuldmægtig, cand. jur. Carl Ludvig Vilhelm Rømer Nutzhorn Kjersmeier, Svendsgade 1, Kbhvn. V., er afgået ved døden 16/6 1961.



S. Kjeldsen

fhv. gårdejer, sognefoged
Torp pr. Østbirk



T. T. Kjeldsen

afdelingsingeniør
Åbenrå



A. C. Kjær

professor, dr. phil.
Kbhvn. Ø.



F. Kjær

major
Kbhvn. NV.

Kjær, Anders Clausen, professor, dr. phil. (R. 4/3 1963); f. 10/8 1919 i Ribe, søn af overlærer Rask Raskesen Kjær og hustru Amalie, f. Clausen Andersen; g. 29/8 1943 m. Inger K., f. Jensen; student 1938, cand. polyt. 1943, dr. phil. 1955, studieophold i USA 1947, 1957 og 1960, i Australien 1960, ansat v. Kbhvn.s Universitets kemiske laboratorium 1945–57, professor i organisk kemi v. Landbohøjskolen s. 1957, till. bestyrer af dens organisk-kemiske afd.; medl. af den organisk-kemisk komité i den internationale kemiske union 1962, medl. af Akademiet for de tekniske Videnskaber 1960, af statens teknisk-videnskabelige fond 1961, formd. f. Kemisk Forening 1961–63, medl. af Videnskaberens Selskab 1962; tildelt Esso-prisen 1959, Kai Hansen's Fonds pris s. å.; har skrevet talrige videnskabelige artikler i danske og udenlandske tidsskrifter.

Adr.: Hardangergade 5, Kbhvn. Ø.

Kjær, Carl August Frederik, major (R. 2/2 1959); f. 21/1 1901 i Hasmark, Odense amt, søn af vaske-rijer Peter Chr. Frederik Kjær og hustru Caroline Karen Marie, f. Jørgensen; g. 16/12 1960 m. Johanne Marie K., f. Cohrt; realeksm. 1917, udd. s. bøsse-mager i Otterup 1918–22, bøsse-magerprøve m. udmærkelse 1932, ansat på Hærens Gevær-fabrik 1922–33, bøsse-mager (officiant) v. 4. regiment 1933–47 (modstandsbev. 1943–45), 1947 næstkommanderende og værkstedsleder v. FKF's værkstedskompagni v. Den danske brigade i Tyskland, modtagelses-officer v. Dansk Industrisyndikat 1948–49, i Schweiz 1950–55, premierløjtnant s. 1951, kaptajnløjtnant 1952, kaptajn 1957, major 1962, modtagelsesofficer for våben m. v. 1956–62 i Oslo, Birmingham, Nürnberg, Düsseldorf og Schweiz, afgået s. major af reserven i Hærens tekniske korps 1963, till. våbensagkyndig v. HTK s. 1955 og fungerende sektionsleder sst. s. 1957.

Adr.: Bymarken 24, Roskilde.

Kjær, Frede, major (R. 1/10 1962) (H.T.F.1.) (FM² m. spænde) (H.16) (S.Sv.T.M.); f. 22/1 1905 i Vissenbjerg, Odense amt, søn af overinspektør Jens Andersen Kjær og hustru Abelone Andrea, f.

Jensen; g. 7/2 1942 m. Poula K., f. Vester; flyve-mekanikerelev 1926, flyvemekaniker 1929, kvartermester III 1936, II 1939, I 1946, kaptajnløjtnant 1951, kaptajn 1958, major i flyvevåbnet 1962, till. lærer på konstabel- og fenrikskolerne.

Adr.: Tomsgårdsvej 85, Kbhvn. NV.

Kjær, Holger, oberstløjtnant (R. 4/10 1960) (H. T.H.); f. 6/3 1916 i Gudumholm, Ålborg amt, søn af brøndborer Anders Larsen Nielsen Kjær og hustru Pauline Kristine Else Marie, f. Poulsen; g. 26/8 1946 m. Inge K., f. Gjerlev; student 1935, frekventeret Galster & Hølbøll's kursus, Kbhvn. 1935–36, premierløjtnant 1939, kaptajnløjtnant 1945, kaptajn 1948, oberstløjtnant 1957.

Adr.: Enebærvej 1, Vodskov.

Kjær, Niels, vognmand* (R. 7/2 1961).

Adr.: Ivar Huitfeldts Gade 8, Århus N.

* Vognmand Niels Kjær, Ivar Huitfeldts Gade 8, Århus N., er afgået ved døden.

Kjærbye, Niels Kristian Hansen, pens. overlærer (R. 12/5 1960); f. 18/1 1890 i Boltinge, Svendborg amt, søn af gårdejer Johs. Hansen Kjærbye og hustru Maren Marie Larsine, f. Kristensen; g. m. Kathrine K., f. Lorentzen; præliminæreksm. 1920, lærereksm. 1925, vikar på Skårup statsseminarium s. å., lærer v. Assens private Realskole 1926, overlærer 1957, lærer v. Teknisk skole 1932–64, forstander 1956–64.

Adr.: Stentevej 2, Assens.

Kjærgaard, Jens Kristian Kristensen, major (R. 18/4 1960) (H.T.S.) (F.Æ.L.5.); major af fodfolket. Adr.: Dronning Margrethes Vej 4, Roskilde.

Kjølholm, Erik Juhl, orlogskaptajn (R. 29/1 1962) (H.T.S.); f. 4/12 1913 i Kbhvn., søn af pakmesterformd. A. C. Kjølholm og hustru Nancy, f. Jørgensen; g. 16/5 1942 m. Anne Marie K., f. Pedersen; ansat i DFDS 1938, kadet 1939, undermaskinmester II s. å., maskinmester III 1951, kaptajnløjtnant s. å., maskinkaptajn og orlogskaptajn 1957;



H. Kjær
oberstløjtnant
Vodskov



N. K. H. Kjærbye
pens. overlærer
Assens



E. J. Kjølholm
orlogskaptajn
Kbhvn. K.



J. M. L. V. Klausen
gårdejer, sognefoged
Resen pr. Karup J.

formd. f. Søværnets Maskinofficersforening s. 1962.

Adr.: Gernersgade 36, Kbhvn. K.

Klausen, Jens Milter Laurs Valentin, gårdejer, sognefoged (R. 18/11 1963); f. 13/2 1892 i Haderup, Ringkøbing amt, søn af gårdejer Peder Klausen og hustru Dorthea Kirstine, f. Laursen; g. 5/5 1920 m. Kristine K., f. Sørensen; udd. v. landbrug, frekventeret Vinding højskole 1913, Asmildkloster landbrugsskole 1914–15, medindehaver af fødegården 1919–24, selvstændig gårdejer i S. Resen s. 1924, till. sognefoged i Resen s. 1933; medl. af Vroue-Resen sogneråd 1929–37 og 1943–54, formd. 1954–58, formd. f. Resen menighedsråd 1954–58.

Adr.: »Toftgård«, Resen pr. Karup J.

Klemmensen, Kristen Søndergaard, fhv. gårdejer (R. 11/5 1959); f. 8/11 1889 i Borbjerg, Ringkøbing amt, søn af gårdejer Laust Klemmensen og hustru Maren, f. Søndergaard; g. 18/5 1916 m. Anna K., f. Sørensen; udd. v. landbrug, frekventeret Krabbesholm højskole 1911–12, Ladelund landbrugsskole 1913–14, selvstændig gårdejer i Børkop 1916–64; medl. af Børkop sogneråd 1930–50, af menighedsrådet 1924–44, af Vejle amtsråd 1943–62, formd. f. Fredericia og Omegns Landboforening 1941–53, f. Børkop Mejeri 1930–36 og f. Børkop og Omegns Foderstof- og Gødningsforening 1920–63, vurderingsformd. f. Jydsk Land-Kreditforening, Viborg s. 1928.

Adr.: Børkop.

Klenow, Lennart, direktør, civilingeniør (R. 8/7 1960); f. 19/6 1897 på Frbg., søn af fabrikant Otto Klenow og hustru Alma, f. Löhman; g. 25/4 1923 m. Vibeke K., f. Vøhtz; student 1915, cand. polyt. 1921, ingeniør v. Dansk Chromlæderfabrik s. å., prokura 1923, teknisk direktør 1934, adm. direktør 1950; censor i bioteknisk kemi v. Danmarks tekniske højskole 1935–50, medl. af Akademiet for de tekniske Videnskaber 1937, af best. f. A/S Dansk Chromlæderfabrik 1945, Foreningen af danske Læderfabrikanter 1937, Garverforeningens forsøgsstation 1923–60, Den danske Læderindustri forsk-

ningsfond 1943, næstformd. f. Nordisk Læderforskningsråd 1960, formd. f. svendeprøvekommissionen og faglige fællesudvalg for garvere og pelsberedere; har skrevet: »Læderfremstilling« i Garverbogen.

Adr.: Christiansholms Parallelvej 9, Klampenborg.

Klenum, Aage, professor (R. 23/1 1963); f. 16/4 1894 i Vester-Velling, Viborg amt, søn af forpagter Hans Jensen og hustru Elga, f. Jensen; g. 17/4 1930 m. Alice K., f. Lynegaard Kragh; student 1912, cand. phil. 1913, cand. polyt. 1921, ansat v. Polyteknisk Lærestalt s. å., fast videnskabelig assistent sst. 1929, amanuensis 1939, professor i landmåling og geodæsi 1956; har skrevet lærebøger og afhandlinger; har konstrueret en polarkoordinatograf og et nivellerinstrument m. dobbeltbillede (forsøgsinstrument).

Adr.: Jyllinge pr. Roskilde.

Klingemann, Frits Hugo, civilingeniør (R. 29/1 1960) (H.T.S.); f. 25/4 1901 i Frederiksbavn, søn af toldkontrollør Sophus August Klingemann og hustru Johanne Jacobine, f. Iisager; g. 6/4 1929 m. Harriet Arna Elinor K., f. Wolden; student 1920, cand. po.yt. 1926, ansat i ingeniør- og entreprenørfirma. Bjørn Petersen, Kbhvn. s. å.; ingeniør i søværnets bygningsvæsen, Holmen 1938, v. forsvarets bygningsstjeneste s. 1952.

Adr.: Blidahund 1, Charlottenlund.

Klæbel, Ernst Hviid, underdirektør, cand. jur. (R. 13/2 1963); f. 14/11 1917 i Lyngby, Kbhvn.s amt, søn af scenemester Hjalmar Klæbel og hustru Elise, f. Hviid; g. 1951 m. Birthe K., f. Bræstrup-Nielsen; student 1937, cand. jur. 1944, ansat i Frbg. kommune 1937–44, sekr. i handelsministeriet 1944, fung. fuldmægtig sst. 1948, till. sekr. f. Danish Supply Mission, London 1947–48, kontorchef i Industrirådet 1950, underdirektør s. 1960; medl. af monopolrådet s. 1955, af repræsentantskabet f. Finansieringsinstituttet for Industri og Håndværk A/S, af Det internationale Handelskammers voldgiftskommission og af Avedøre-udvalget, repræsen-



K. S. Klemmensen
fhv. gårdejer
Børkop



F. H. Klingemann
civilingeniør
Charlottenlund



E. H. Klæbel
underdirektør, cand. jur.
Gentofte



W. F. Knoblauch
skuespiller
Århus C.

tant f. industrien i fl. kommissioner og udvalg vedr. erhvervslovgivning o. lign.

Adr.: Skjoldagervej 15, Gentofte.

Knoblauch, William Ferdinand, skuespiller (R. 13/7 1959); f. 1/7 1892 i Helsingør, søn af fiskeeksportør Peter Chr. Knoblauch og hustru Johanne Kristine, f. Olsen; g. 30/5 1920 m. Inger Petrea K., f. Muchardt; ekspedient h. faderen, debut s. skuespiller i Frederikshavn 1912, skuespiller v. Carl Thomsens Selskab 1912–13, v. Odense Teater 1914–18, Axel Jacobsens Selskab 1918–21, Vinterpaladsteatret, Kbhvn. 1921–22, Århus Teater 1923–63; hovedroller: Student Engelsøe (Et Sølvbryllup), Lagerist Sørensen (Tante Kramers Testamente), Herløv (Eventyr på Fodrejsen), Klint (Genboerne), Vandby (Gulddaasen), Willy Lohmann (En Sælgers Død), Fader Lorentz (Niels Ebbesen), Stenmären (Afsportet), Estragon (Vi venter på Godot), Dommer Gaunt (Vintersolhverv), Christian IV, Faust, Per Gynt m. fl., endv. ca. 300 roller i film og fjernsyn.

Adr.: Lollandsgade 60, Århus C.

Knudsen, Christian Albert, pens. slotsassistent (R. 24/5 1960); f. 18/3 1894 i Kbhvn., søn af maskinmester Alb. Knudsen; g. 26/5 1922 m. Ella K., f. Jensen; hjemsendt s. korporal 1919, konstitueret slotsassistent på Fredensborg Slot 1920, fast ansat 1921–64.

Adr.: Fredensborg.

Knudsen, Christian Andreas, sygehusdirektør (R. 17/7 1961); f. 1/12 1904 i Rønne, søn af dampskibsrestauratør Karl Chr. Knudsen og hustru Anna, f. Dam; g. 22/9 1935 m. Edith K., f. Erichsen; udd. s. tømrer, frekventeret Haslev håndværkerhøjskole, bygningskonstruktøreksm., Odense 1929, egen arkitektvirksomhed 1931–34, sygehusforvalter v. Bornholms Amtssygehus, Rønne 1934, sygehusinspektør v. Korsør kommunale sygehus s. å., v. Centralsygehuset i Randers 1942, direktør sst. s. 1954; medl. af best. f. Sygehusinspektørforeningen i Danmark 1946, formd. 1954–63, korresp. medl. af Norske Sykehusforvalteres Landslag,

Sjukhusekonomiföreningen, Finland og Svenska Sjukhusförvaltningens Tjänstmannaförbund, medl. af Rotary International.

Adr.: Dronningborg Boulevard 6, Randers.

Knudsen, Frederik Christian, konsul (R. 11/3 1962).

Adr.: P. O. Box 421, Accra, Ghana.

Knudsen, Frederik Ludvig, bogbindermester (R. 22/3 1960); f. 28/3 1910 i Nyborg, søn af bådsm. Frederik Knudsen og hustru Karen, f. Nicolaisen; g. 7/4 1951 m. Else Rose K., f. Hansen; udd. s. bogbinder på Samfundet og Hjemmet for Vanføre og h. oldermd. Johs. Petersen, Kbhvn. 1927–31, svendeprøve m. bronzemedalje, studierejse i Europa 1932, svend fl. steder, s. 1940 selvstændig bogbindermester i Kbhvn.; medl. af hovedbest. f. Bogbinderforbundet 1934–40, af hovedbest. f. Landsforeningen af Vanføre 1942, næstformd. 1944, formd. 1950, næstformd. f. De samvirkende Invalideorganisationer 1950, medl. af best. f. Samfundet og Hjemmet for Vanføre 1953, næstformd. 1955, formd. 1962, medstifter af Vanføres Nordiske Invalideorganisationer 1946, medl. af repræsentantskabet f. Arbejdsskolen 1945, formd. 1959, medstifter af De Vanføres Boligselskab 1953, formd. 1954, næstformd. f. Vanførefonden 1955, medl. af Invalideforsikringskommissionen 1957, formd. f. best. f. Egmont højskolen for vanføre, Hou 1959, medl. af invalideforsikringsrettens revalideringsafd. 1960, af samordningsudvalget vedr. revalidering 1960, af vanførenævnet 1961.

Adr.: Skodsborgvej 150, Holte.

Knudsen, Hans Lottrup, professor, dr. techn. (R. 28/5 1962); f. 8/12 1917 i Holstebro, søn af isenkræmmer Oluf Knudsen og hustru Nicoline, f. Zornig; g. 22/5 1943 m. Anna Lisa K., f. Fryden Dahl; student 1936, cand. polyt. 1942, dr. techn. 1953, ass. v. Chalmers tekniska högskola, Göteborg 1942–43, professorvikar sst. 1946, ingeniør v. Sieverts Kabelverk, Sundbyberg, Sverige 1943–46, Master of Science i anvendt fysik v. Harvard University, USA 1947, ingeniør v. Mikrobiologelabo-



C. A. Knudsen
sygehusedirektør
Randers



F. L. Knudsen
bogbindermester
Holte



T. J. Knudsen
direktør
Århus C.



J. P. Knudsen
fhv. distriktsbestyrer
Tønder

ratoriet 1948–54, lektor i teoretisk elektricitetslære v. Danmarks tekniske højskole 1950, professor i elektromagnetisk feltteori sst. 1954, till. bestyrer af laboratoriet for elektromagnetisk feltteori s. 1954, studierejse t. USA og Canada 1955; censor v. Danmarks tekniske højskole s. 1955, v. Kbhvn.s og Århus elektroteknika s. 1956, v. Danmarks Ingeniørakademi s. 1958, v. forsvarsakademiet s. 1959, konsulent v. National Bureau of Standards, Boulder, USA 1957, project director v. O. E. C. Corporation, Boulder, USA 1958–59, sekr. f. The Symposium on Electromagnetic Theory and Antennas, Kbhvn. 1962, medl. af den danske nationalkomité f. Union Radio Scientifique Internationale, af Akademiet for de tekniske Videnskaber s. 1957, af udvalget f. Danmarks tekniske bibliotek s. 1958, af best. f. Mikrobølgelaboratoriet s. 1962, af eksamenkommissionen f. den tekniske undervisning s. 1962; tildelt Esso-prisen 1953, Augustinus-prisen 1961; har skrevet artikler om elektromagnetisk feltteori m. m.

Adr.: Amosebakken 28, Virum.

Knudsen, Jens Christian, amtsligningsinspektør (R. 20/5 1961).

Adr.: Lykkesvej 17, Thisted.

Knudsen, Ove, overfenrik (R. 9/5 1962) (H.T.S.); f. 8/3 1902 i Kbhvn., udd. s. skibskok, ansat i søværnet 1924–62.

Adr.: Moselgade 35, Kbhvn. S.

Knudsen, Poul Anthon, sømandspræst (R. 9/4 1959); f. 5/10 1920 i Kbhvn.; sømandspræst i London.

Adr.: Den danske Kirke, 4, St. Katharine's Precinct, Regent's Park, London N.W.1.

Knudsen, Torben Jens, direktør (R. 6/7 1960) (M.T.Kha.); f. 15/5 1904 i Kbhvn., søn af direktør Ivar Knudsen og hustru Julie, f. Olsen; g. 2/5 1931 m. Anna Marie K., f. Dreyer; realeksm. 1920, handelsudd. i frøbranchen 1921–24, videreudd. i udlandet 1924–29, prokurist i fa. Fr. Dreyer, Århus 1929, medindehaver 1945, eneindehaver s.

1960; medl. af fl. brancheudvalg 1939–49, af best. f. Dansk Frøhandlerforening s. 1955, af frøkontrolkommissionen, af Kbhvn.s Børs' bedømmelses- og voldgiftsudvalg, præsident f. Fédération internationale du Commerce des Semences, Paris 1958–60, medl. af best. s. 1960, næstformd. f. Århus skatteråd, medl. af Rotary International.

Adr.: Oddervej 16, Århus C.

Knudsen, Jørgen Peter, fhv. distriktsbestyrer (R. 22/3 1960); f. 15/7 1891 i Vejstrup, Vejle amt, søn af handelsgartner Ole Knudsen og hustru Magdalene, f. Zakariassen; g. 20/10 1923 m. Thora K., f. Drehn; udd. h. faderen 1905–14, frekventeret Høng højskole 1911–12, landbrugsmedhjælper 1914–16, frekventeret Slangstrup landbrugsskole 1916–17, cand. agro. 1919, ass. i Det danske Hede-selskabs Viborg afd. 1919, i Ålborg 1920, i Tønder 1921, distriktsbestyrer sst. 1925–61; formd. f. Tønder Ungdomsforening 1922–24, medl. af best. og kasserer f. Selskabet Tønderhus 1923–43, till. f. Tønder Biblioteksforening s. 1923, formd. f. Tønder Kommunalforening 1938–55, f. Dansk Frugt-avlforenings Tønderkreds 1930–56, medl. af best. f. Tønder Centralbibliotek s. 1940, formd. s. 1964, formd. f. L.A.B. s. 1939, f. Tønder Sprøjtekreds 1949–56, tillidsmd. f. Tønder Sprogforening s. 1950, formd. f. Tønder Badmintonklub 1932–46, medstifter af og formd. f. Tønder samvirkende Idrætsforeninger 1945–56, medl. af Rotary International, præsident f. Tønder Rotaryklub 1951–52, medl. af Tønder menighedsråd s. 1958, formd. f. Dansk FN-Forening, Tønder kreds s. 1962, medl. af samvirkende nationale og kulturelle foreninger i Tønder.

Adr.: Ribe Landevej 30, Tønder.

Knudsen, Kaj Ove Henry, major af specialgruppen (R. 6/7 1960) (H.T.H. 1950); f. 17/11 1903 i Kbhvn.; g. 23/10 1929 m. Ingrid K., f. Nielsen; udd. s. bronzecisælør 1918–24, indkaldt t. kystartilleriet 1924, officiant i feltartilleriet 1929, frekventeret gymnastikskole, infanteri- og artilleriskole og kørelærerkursus, lærer v. skoler og kurser 1930–49, kørelærer v. Statens civile luftværn 1943–45,



K. O. H. Knudsen
major
Kbhvn. F.



P. A. Knudsen
rektor, professor, dr. med.
Århus C.



C. J. Kock
politiassistent II
Sønderborg



V. P. Kofod
oberst
Bagsværd

skriver v. 1. feltartilleriregiment 1950, premierløjtnant 1951, kaptajnløjtnant 1954, major 1961, skriver v. Region VI 1955; medl. af F.O.H.'s repræsentantskab, sekretær f. sammes lokalafd., kasserer i Kastelskirkens bestyrelse, formd. f. 6. Artilleriafdelings Officiantforenings Mindelegat.

Adr.: Hillerødgade 135, Kbhvn. F.

Knudsen, Poul Arne, rektor, professor, dr. med. (R. 4/5 1961); f. 22/10 1917 i Ringe, Svendborg amt, søn af gårdejer Rs. Knudsen og hustru Maria, f. Rasmussen; g. 14/4 1945 m. tandlæge Kirsten K., f. Lykke; student 1935, tandlægeeksm. 1941, ass. i tandlægepraksis og manuduktør i anatomi, cand. med. 1951, dr. med. 1958, prosektor anatomiae 1952–55, amanuensis v. Kbhvn.s universitets medicinsk-anatomiske institut 1955–58, till. instruktør v. instituttets begynderundervisning 1947–55, seniorinstruktør 1955–58, kst. lektor v. Kbhvn.s Tandlægehøjskole 1956–58, professor i anatomi v. Århus Tandlægehøjskole og rektor f. højskolen s. 1958; har skrevet: Ventriklernes Størrelsesforhold i Anatomisk Normale Hjerner fra Voksne Mennesker, disputats 1958.

Adr.: Marselis Boulevard 13, Århus C.

Knuth-Winterfeldt, Eggert Christian Flemming greve, professor, dr. techn. (R. 21/12 1959); f. 3/5 1912 i San José, Californien, USA, søn af premierløjtnant, repræsentant f. DDPa Viggo Christian greve Knuth-Winterfeldt og hustru Clara Augusta, f. Grüner; g. 16/7 1940 m. Annette K-W., f. Leschly; student 1930, mag. scient. 1935 (kemi), videnskabelig ass. v. Danmarks tekniske højskole s. å., laboratorieforstander v. Dansk Industri Syndikat 1940, professor i metallære v. Danmarks tekniske højskole og bestyrer af laboratoriet f. metal-forskning 1952, rektor f. højskolen og f. Danmarks Ingeniørakademi s. 1959, dr. techn. 1953; medl. af Dansk Ingeniørforening 1950, formd. f. fagrådet f. den kemiske ingeniørvidenskab 1958–59, vicepræsident i Selskabet for Metalforskning 1949–53, præsident 1953–59, formd. f. Selskabet for analytisk Kemi 1951–52, f. De danske Elværkers galvaniseringsudvalg s. 1953, f. ATV's internordiske korro-

sionsmødeudvalg 1953, korresp. medl. af Inter-Society Corrosion Committee, af National Association of Corrosion Engineers, USA 1954, medl. af Akademiet for de tekniske Videnskaber 1958, af Danmarks teknisk-videnskabelige forskningsråd og forsvarrets forskningsråd 1960, af industrirådet 1961; har skrevet: Korttidsmetoder til metallografisk elektropolering, disputats 1953; videnskabelige artikler i danske og udenlandske fagskrifter; opfundet elektropoleringsapparater m. m.

Adr.: Bloksbjerg 7, Klampenborg.

Koch, Gottlieb Hans Georg, fhv. værkfører (R. 29/1 1959) (H.T.S.); fhv. værkfører i søværnet.

Adr.: F. F. Ulriks Gade 25, Kbhvn. Ø.

Koch, Peter, arkitekt, kgl. bygningsinspektør (R. 27/6 1963); f. 20/3 1905 i Kbhvn., søn af arkitekt H. H. Koch og hustru Johanne, f. Syberg-Petersen; g. 11/12 1936 m. Marie-Louise K., f. Brun; student 1922, udd. på kunstakademiet og h. arkitekt Thor-kild Henningsen, arkitekt f. museet »Liselund gamle Slot« 1953, f. Det danske Kunstindustrimuseum 1954, f. Trinitatis kirke og Rundetårn 1958, kgl. bygningsinspektør s. 1961; medl. af best. f. Foreningen San Cataldos Venner 1954, leder af optagelsesnævnet i Danske Arkitekters Landsforbund 1955, medl. af det særlige kirkesyn og af Selskabet for kirkelig kunst 1955; har bl. a. opført: fabriksbygninger f. Københavns Possementfabrik 1936 og f. den militære klædefabrik, Usseførd 1937, bl. a. ombygget Ribe stiftsmuseum 1946 og restaureret Nyborg middelalderlige præstegård 1951, udvidet den danske pavillon på Biennalen i Venedig 1960 m. m.

Adr.: Egernevej 69, Kbhvn. F.

Kock, Christian Jørgensen, politiassistent II (R. 3/9 1962) (H.T.P.); f. 22/1 1896 i Hørup, Sønderborg amt, søn af husmd. Christen Jørgensen Kock og hustru Kathrine Marie, f. Kock; g. 9/1 1920 m. Ida Emilie K., f. Petterson; udd. v. mølleri og landbrug, i tysk krigstjeneste 1915–17, gendarm i den internationale kommission 1920, ansat i det danske ordenspolitii s. å., landpolititbetjent i Tandslet 1920



H. W. Kofoed
fhv. musikdirektør
Odense



F. P. K. Kolters
distriktsingeniør,
cand. polyt.
Birkerød



J. B. J. Kongensholm
fhv. gårdejer, amtsråds-
medlem
Dejbjerg pr. Skjern



K. Kongsted
administrator
Kbhvn. S.

–26, politibetjent i Sønderborg 1926, politiassistent II sst. og s. 1946 leder af ordenspolitiets civile afd., Sønderborg; medl. af Sprogforeningen, Sønderborg danske Samfund og Foreningen af dansksindede sønderjydske Krigsdeltagere.

Adr.: Ørstedsgade 5, Sønderborg.

Kofoed, Kaj Erling, landsretssagfører (R. 28/1 1959); f. 31/8 1901 på Frbg., søn af generalmajor, kammerherre Ejvind Kofoed og hustru Ellen, f. Øckenholt-Larsen; g. 1° m. malerinden Ingrid Møller Christensen, ægteskabet opløst 1947, g. 2° m. skuespillerinden Eva Heramb, død 1957, g. 3° m. billedhuggerinden Inge Finsen; student 1919, cand. jur. 1925, landsretssagfører i Kbhvn. s. 1931; formd. f. studenterrådet 1923–24, næstledende senior i Studenterforeningen 1927–28, medl. af best. f. økonomiudvalget 1960–62, formd. f. best. f. A/S I.L. W.O. 1934–37, f. A/S Conbock 1944–57, f. A/S Ringsted Dampmølle, A/S Københavns Melkompagni, B.K.K.-Holding A/S, Restaurationsakts. Septem, A/S Nitexas m. fl., medl. af best. f. A/S Johs. Bardings Farverier 1935–53, f. H. Hirschsprungs Forlag A/S 1943–46, f. I/S Saxeøbing Savværk 1945–50, f. Midtsjællands Korn-Holding A/S, f. Einar Weilbach & Co. A/S, f. Brasiliansk Kaffe Kompagni, formd. f. best. og direktør f. Byggeselskabet City A/S, medl. af best. og direktør f. fl. ejendomsselskaber, formd. f. best. f. Generalkonsul Oscar Zimmermann og Hustrus Legat til Kræftens Bekæmpelse, f. Den permanente Udstilling, f. Kunsthøjskolen på Holbæk slot ladegård, medl. af best. f. Kunstforeningen i Kbhvn., Kandinskyfonden, Landsforeningen for dansk Kunsthåndværk, The Hampstead Society, medstifter af og formd. f. best. f. Generalinde Kofoeds Legat for Malere og Billedhuggere, formd. f. best. f. Foreningen af Kunstvenner, medl. af best. f. Sagførerforeningen af 1924, 1953–56, af best. og forretningsudvalg f. Københavnske Sagføreres Låne- og Hjælpefond; medarrangør af bl. a. den franske udstilling Klar Form 1951, Vor Tids Kunst i Privateje 1953, Kunstakademiets 200-års jubilæumsudstilling 1954, Wassily Kandinsky 1957, Serge Poliakov og

Robert Jacobsen 1958, Le Corbusier 1958, Paul Klee 1959, Richard Mortensen 1961 m. fl.; har skrevet artikler og kronikker om rejser, kunst m. m.; har udgivet: Fortegnelse over Skulptur, Maleri og Grafik tilhørende Erling Kofoed; redaktør af Quod Felix 1927–28.

Adr.: Kastelsvej 30, Kbhvn. Ø.

Kofod, Verner Poscholann, oberst (R. 1/10 1962) (H.T.F.) (Stb.B.E.5.) (Stb.1939/45 St.), (Stb. F.-G. St.) (Stb.Kr.M.); f. 26/6 1917 i Ålborg, søn af overlærer Robert Kofod og hustru Marie Sophie f. Hesselberg; g. 16/4 1946 m. Agnes Tornøe K., f. Vang; student fra Ålborg Katedralskole 1936, v. hærens officersskole 1938–40, premierløjtnant af fodfolket 1940; 1944–45 tjenstgørende i de engelske Special Forces; Captain i den engelske hær april 1945; kaptajnløjtnant 1946, hærens officersskoles generalstabskursus 1948–49, kaptajn 1949, s. 1953 i flyvevåbnet, oberstløjtnant 1955, oberst 1961.

Adr.: Aldershvilevej 17, Bagsværd.

Kofoed, Hans William, fhv. musikdirigent (R. 6/7 1961); f. 15/12 1899 i Helsingør, søn af militærmusiker Immanuel Sigfred Kofoed og hustru Andrea, f. Sørensen; g. 2/7 1927 m. Ella K., f. Pedersen; realeksm. 1916, taget undervisning i klaver, trompet og musikteori 1916–20, organisteksm. fra d. kgl. danske Musikkonservatorium i Kbhvn. 1936, regimentsmusiker v. 2. regiments musikkorps, Kronborg 1920–23, i Sønderborg 1923–28, dirigent 1928–32, musikdirektør i Sønderborg 1932–41, musikdirigentkaptajn v. 2. regiments musikkorps, Sønderborg 1941–53, v. 6. regiment, Odense 1953–61.

Adr.: Østre Stationsvej 38, Odense.

Kofoed, Niels Frederik, lods (R. 29/1 1962).

Adr.: Drejens-Odde pr. Kolding.

Kolters, Felix Peter Kristian, distriktsingeniør, cand. polyt. (R. 16/3 1961); f. 9/3 1899 i Mosebølle, Præstø amt, søn af gårdejer, exam. jur. P. Petersen og hustru Christine, f. Petersen; g. 4/11

1923 m. Anne K., f. Møller; eksaminand 1915, cand. polyt. 1926, ingeniør v. KTAS s. å., assisterende ingeniør v. vandbygningsvæsenet 1928 (Færøerne) i Lemvig 1932, ingeniør 1938, i Thyborøn 1939, Helsingør 1942, i vandbygningsdirektoratet s. 1949, distriktsingeniør sst. 1956; medl. af best. f. Forbundet af Ingeniører i statens tjeneste 1944–50, af statens landvindingsudvalg s. 1956, formd. f. kystkommissionen f. Maribo amtsrådskreds s. 1954, f. Præstø amtsrådskreds s. 1955, f. Svendborg amtsrådskreds s. 1962, f. Sorø, Odense og Tønder amtsrådskredse s. 1963.

Adr.: Mosevang 34, Birkerød.

Kongensholm, Jeppe Bjerg Jeppesen, fhv. gårdejer og amtsrådsmedlem (R. 10/12 1959); f. 3/9 1892 i Hanning, Ringkøbing amt, søn af gårdejer Jens Jeppesen Kongensholm og hustru Maren, f. Christiansen; g. 13/6 1920 m. Karen K., f. Pedersen; udd. v. landbrug, frekventeret N. Nissum højskole 1912–13 samt lokale kurser, flere studierejser i udlandet, selvstændig gårdejer 1920–53; medl. af Dejbjerg-Hanning sogneråd 1929, formd. 1933–44, medl. af Ringkøbing amtsråd 1946–62, af Bølling-N. Horne herreders provstiuvalg s. 1950, af Dejbjerg menighedsråd 1946–54, af best. f. Bølling-N. Horne herreders menighedsrådsforening 1950–54, formd. f. Ringkøbing amts vandløbsudvalg 1950–62, f. amtssygehuset i Tarm 1950–62, medl. af Ringkøbing amts vejudvalg 1954–62, af § 35-udvalget 1957–62, af vejkrædsudvalget 1958–62, af Ringkøbing amts kasse- og regnskabsudvalg 1958–62, af sammes trafikudvalg 1962, formd. f. landvæsenævnet i Bølling-N. Horne herreders retskreds 1949–62, landbrugskyndigt medl. af Ringkøbing amts afvandingskommission 1956–62, forretningsfører f. Det danske Hedelseskab, Skjern afd. s. 1946, landvæsenkommissær i Ringkøbing amt 1950–62, medl. af best. f. Ringkøbing amts revallideringsudvalg 1960–62, af amtsbygningsrådet 1961–62, revisor f. fl. landvindingslag s. 1949, fl. lokale tillidshverv.

Adr.: Dejbjerg pr. Skjern.

Kongsted, Kai, administrator (R. 20/4 1961); f. 21/7 1903 i Kbhvn., søn af kommunelærer Orla Vilh. Kongsted og hustru Sis, f. Jensen; g. 1/11 1929 m. Kitty K., f. Justesen; kapelmester v. danske provinsteatre, kasserer f. Danske Provinsmusikers Pensionskasse 1946, administrator f. samme s. 1953; sekr. f. Fællesrådet for udøvende Kunstnere, formd. f. Københavns Musiker & Orkesterforenings understøttelsesfond; tildelt Nordisk Musiker Unions hæderstegn 1963.

Adr.: Sundholmsvej 113, Kbhvn. S.

Kousgaard, Poul, direktør, konsul (R. 14/10 1963) (Fi.B.H.); f. 11/8 1900 i Kibæk, Ringkøbing amt, søn af gårdejer Anders Kousgaard og hustru Karen, f. Jensen; g. 26/8 1925 m. Magda K., f. Eriksen; handelsudd. i kolonialbranchen, Skjern 1914–18, frekventeret Den jyske handelshøjskole, Århus 1918–19, sekr. h. konsul Cloos, Frederikshavn 1919–24, i A/S De danske Spritfabrikker,

Kbhvn. 1924, prokurist og kontorchef sst. 1943, direktør f. Odense afd. 1947, till. belgisk konsul for Fyn s. 1955; medl. af best. f. Foreningen af danske Spiritusfabrikker, af best. f. Københavns Brændevinsbrænderlaugs Legat, af Udvalget til unge Handelsmænds Uddannelse i Udlandet, sekr. f. komitéen f. Det danske Studenterhus i Paris 1937–47, medl. af best. f. De danske Spritfabrikkers Interessekontor, af best. f. Dansk Principalforening 1943–47, af best. f. Engageringskontoret for Handel og Industri 1937–47, af best. f. Foreningen Norden's Odenseafd. 1949–63, formd. f. Odense Turistforening 1952–60, f. Samvirkende Turistforeninger i Fyens Stift, medl. af Turistrådet, af best. f. Ferd. Jensens Stiftelse, Dansk-Belgisk Selskab og A/S Pagen.

Adr.: Nørregade 60, Odense.

Krabbe, Fritz Erik Hugo, direktør, civilingeniør (R. 10/12 1959); f. 19/5 1902 på Frbg., søn af overretssagfører Alb. Krabbe og hustru Voldborg, f. Brøchner-Larsen; g. 1° 3/8 1929 m. Gunhild K., f. Junker (død 1956), g. 2° 20/4 1957 m. Eva K., f. Friis; student 1920, cand. polyt. 1925, studieophold i Chicago 1925–26, ingeniørass. i A/S Nordiske Kabel- og Traadfabrikker 1926–29, driftsleder og prokurist i Norddeutsche Asphalt A/G, Hamburg 1929–30, i Pure Asphalt Comp., Chicago 1930–32, i A/S M.B.S. International Road Co., Kbhvn. 1932–35, v. Roulunds Fabrikker A/S, Odense 1935–45, adm. direktør i A/S Slagteriernes Central s. 1945; formd. f. Kødindustriens Fabrikantforening, næstformd. f. Kontor- og Handelsagenes Arbejdsgiverforening, medl. af best. f. Københavns Arbejdshjem, Københavns Ungdoms- og arbejderkollegium, Handelens og Industriens Fællesseksportråd og Ejendoms-Akts. af 23. juni 1960, medl. af Akademiet for de tekniske Videnskaber 1962, af Industrirådet 1963.

Adr.: Dronninggårds Allé 23, Holte.

Krag, Aksel, politimester (R. 13/3 1959) (H.T.P.); f. 23/2 1905 i Guldbjerg, Odense amt, søn af sognepræst Johan Frederik Sigismund Møsting Krag og hustru Anne, f. Knudsen; g. 24/3 1932 m. Ellen Margrethe K., f. Kjergaard; student 1923, cand. jur. 1929, dommerfuldmægtig i Ringkøbing 1930, politifuldmægtig i Skjern 1935, i Ringkøbing 1936, i Esbjerg 1946, politimester i Hads og Ning herred. Odder s. 1951.

Adr.: Holsteinsgade 24, Odder.

Kranold, Poul Erik, kontorchef (R. 6/1 1961); f. 15/12 1895 i Holbæk, søn af branddirektør Erik Rudolf Christensen og hustru Dortha Helene, f. Svare; g. 8/3 1922 m. Astrid K., f. Størek Petersen; realeksm. 1912, hjemsendt s. sekundløjtnant, ansat i Købstædernes alm. Brandforsikring 1919, kontorchef sst. s. 1955.

Adr.: Svalevej 32, Hellerup.

Krupur, Lorents Valdemar, skovrider (R. 21/6 1961); f. 20/6 1891 på Sandagergård, Odense amt, søn af forpagter M. V. Krupur og hustru Magda-



P. Kousgaard
direktør, konsul
Odense



P. E. Kranold
kontorchef
Hellerup



L. V. Krarup
skovrider
Løvenborg pr. Regstrup



N. B. Krarup
professor, overlæge,
dr. med.
Gentofte

lene, f. Heilmann; g. 29/6 1917 m. Margrethe K., f. Michaelsen; student 1909, cand. phil. 1910, skovbrugskandidat 1916, sekr. i brændselsnævnet og statens brændeadministration 1917, skovrider v. Adlersborg søndre skovdistrikt 1921, v. statens forstlige forsøgsvæsen 1926–28, studierejse i Frankrig, skovrider og godsforvalter på Lerchenborg 1928, skovrider v. Bidstrup skovdistrikt u. Kbhvn.s magistrat 1930–61; leder af forsøgsplantning på Saltholm og tilplantning af skov i Brøndbyernes kommune.

Adr.: Løvenborg pr. Regstrup.

Krarup, Niels Bygom, professor, overlæge, dr. med. (R. 10/9 1963) (M.T.Kha.) (N.St.O.3¹). (Sv.r. K.1.); f. 14/7 1907 på Frbg., søn af dr. med. I. C. Krarup og hustru Anna Margrethe, f. Heerfordt; g. 2/2 1935 m. Kirsten K., f. Heering; student 1925, cand. med. 1932, dr. med. 1936, specialist-ankendelse i intern medicin 1942, reservelæge v. Niels Steensens hospital 1933–35, ass. av. Finseninstituttet 1936–37, kst. overlæge v. Niels Steensens hospital 1938, reservelæge v. Kbhvn.s kommunehospital 1938, v. Bispebjerg hospital 1940, v. Blegdams hospitalet 1944–48, ledende læge v. karantænestationen i Padborg 1945, overlæge i flygtningeadministrationen 1945–46, overlæge v. Blegdams hospitalets med. afd. 1948, v. Bispebjerg hospitals afd. C s. 1953, till. lektor i systematisk medicin v. Kbhvn.s universitet 1949–53, professor v. den kliniske praktikantundervisning v. Kbhvn.s universitet s. 1953; medl. af best. f. Selskabet for teoretisk og anvendt Terapi s. 1942, formd. 1948–49, f. Dansk Selskab for intern Medicin s. 1945, formd. 1949–50 og 1954–58, f. Societas Medica Scandinavica 1949–51, f. Medicinsk Selskab i Kbhvn. s. 1951, vicepræsident 1956, præsident 1957–59, formd. f. Landsforeningen for Sukkersyges lægeråd s. 1950, medl. af hovedbest. f. Landsforeningen til Kræftens Bekæmpelse s. 1953, formd. f. det videnskabelige udvalg s. 1956, af best. f. Nordisk Forening for intern Medicin 1954–58, af repræsentantskabet f. Københavns Lægeforening s. 1956, af best. f. Fru Elisabeth Stau's Rekreationshjem s.

1956, af ankenævnet f. Invalideforsikringsretten s. 1957, af skolerådet f. København hospitalsvæsens sygeplejeskoler s. 1958, korresp. medl. af Finska Läkare Sällskapet s. 1959, medl. af best. f. Det Classenske Litteraturselskab s. 1959, af hovedbest. f. Foreningen til udgivelsen af Nordisk Medicin 1961, af fakulteternes udvalg vedr. lægeuddannelsen 1962, formd. f. sygeplejerskeuddannelsesnævnet 1962; har skrevet: The action of protamine inulinat, disputats 1935; Sukkersygebogen, 1944; videnskabelige arbejder om sukkersyge, leversygdomme, mavesår m. m.

Adr.: Parkovsvej 29, Gentofte.

Kristensen, Ejner Laurits, pens. lokomotivfører (R. 11/2 1961); f. 19/6 1892 i Randers, søn af kommunal værkfører Peter Kristensen og hustru Madsine, f. Jensen; g. 8/3 1936 m. Esther Gerda K., f. Kristensen; udd. s. maskinarbejder 1906–11, håndværker v. DSB 1915, lokomotivfyrbøder sst. 1916, lokomotivfører 1930–61; medl. af best. f. Marineforeningen for Randers og Omegn s. 1961, æresmedl. af Randers Håndværker-Sangforening; tildelt De samlede jyske Sangforeningers hæderstegn 1957, Marineforeningen for Randers og Omegn's 40-års hæderstegn 1963.

Adr.: Hobrovej 38, Randers.

Kristensen, Folmer Reinhard, postinspektør (R. 19/5 1959); f. 8/1 1920 i Struer, søn af togfører Rs. Jørgen Kristensen og hustru Karen Marie Dorthea, f. Larsen; g. 27/4 1945 m. Berete K., f. Knudby; realeksm. 1936, elev i post- og telegrafvæsenet s. å., postinspektør i Ålborg s. 1961; formd. f. Dansk Post- og Telegraforganisation 1952–61, f. Statstjenestemændenes Centralorganisation II 1958–61, medl. af statstjenestemændenes og lærernes fællesudvalg, lønningsrådet, statsstyrelsernes centrale samarbejdsudvalg, pristalsnævnet, det trafikøkonomiske udvalg og forretningsudvalget i Fællesrådet for danske tjenestemands- og funktionærorganisationer indt. 1961.

Adr.: Præstemarken 75, Ålborg.



E. L. Kristensen
pens. lokomotivfører
Randers



F. R. Kristensen
postinspektør
Alborg



I. O. Kristensen
fhv. amtsskatterådsformand
og gårdejer
Kibæk



J. P. Kristensen
kriminalassistent I
Kbhvn. V.

Kristensen, Harald Kristian, professor, overlæge, dr. med. (R. 22/11 1962); f. 25/8 1914 i Kbhvn., søn af vogmnd. Kristian Kristensen og hustru Jacobine Margrethe, f. Nielsen; g. 24/5 1942 m. Ruth K., f. Rasmussen; student 1932, cand. med. 1939, dr. med. 1949, hospitalsudd. i Kbhvn. og provinsen 1939-44, 2. reservelæge v. Odense amtssygehus' øreafd. 1944-46, ass. v. righospitalets øreafd. 1946, 2. reservelæge sst. 1947, 1. reservelæge 1950, overlæge 1954, prof. i øre-næse og halssygd. v. Kbhvn.s universitet s. å., specialistanerkendelse i oto-laryngologi 1948, British Council Scholar 1949-50, praktiserende ørelæge s. 1952; censor i anatomi v. lægevidenskabelig embedseksm. 1. del 1946-54, medl. af socialministeriets tunghørenævn s. 1954, døve-nævn s. 1957, sagkyndig v. retslægerådet s. 1955, medl. af best. f. Oto-neuro-oftalmologisk Selskab s. 1957, af den svenske lægeforening s. 1957, formd. f. Dansk oto-laryngologisk Selskab 1957-59, dansk redaktør af Acta oto-laryngologica s. 1958, af Annals of otology, rhinology & laryngology s. 1962, medl. af best. f. Dansk Akustisk Selskab og Dansk Selskab for Allergiforskning, af repræsentantskabet f. Talepædagogisk Forening s. 1960, Hon. Member of The Scottish Otolaryng. Society 1961; har skrevet: Afkalkningsproblemer i den histologiske teknik med bidrag til indre øres histologi, disputats 1949, artikler i lærebøger og tidsskrifter.

Adr.: Oslo Plads 14, Kbhvn. Ø.

Kristensen, Ingvar Otto, fhv. amtsskatterådsformand og gårdejer (R. 30/6 1961); f. 15/7 1891 i Gellerup, Ringkøbing amt, søn af gårdejer Lars Chr. Kristensen og hustru Kristine, f. Andersen; g. 12/3 1920 m. Kristine K., f. Christensen (død 1934); udd. v. landbrug, frekventeret Ry højskole 1911-12, Korinth landbrugsskole 1912-13, gårdbestyrer 1916-17, medejer af »Gunneruphus« 1917-18, gårdbestyrer 1918-20, selvstændig gårdejer i Kibæk 1920-54; formd. f. Kibæk-Fjeldstervang Hesteforsikring 1926-32, f. Assing Andelsmejeri 1927-31, f. Assing Gødningsforening 1925-30, kasserer f. Kibæk Eksporthagteri 1931-41, medl. af Assing

sogneråd 1928-33, formd. 1933-47, skatterådsformd. i Bølling m. fl. herreders skattekrede 1947-61, f. Ringkøbing amtsskatteråd 1947-61, medl. af Assing kommunes nævninge- og domsmandsudvalg s. 1935, formd. s. 1947, medl. af repræsentantskabet f. A/S Herning Folkebank s. 1926, af best. s. 1944, af best. f. Kibæk Missionshotel 1935-46, medl. af best. og kasserer f. Kibæk vandværk 1927-31, af best. f. Hammerum herreds Brandforsikring s. 1964, fl. lokale tillidshverv.

Adr.: Solbakken 24, Kibæk.

Kristensen, Jørgen Peter, kriminalassistent I (R. 3/9 1962) (H.T.P.); f. 17/2 1896 i Kolding, søn af forvalter Iver Kristensen og hustru Katharina Maria, f. Bergstedt; g. 19/11 1921 m. Olga Clara K., f. Rasmussen; frekventeret Kolding handelsskole, søvværnets konstabelelevskole 1911-17, overkonstabel og underkanoner i søartilleriet 1917-21, politibetjent i Kbhvn.s politi 1921, kriminalbetjent i statspolitiet 1926, kriminaloverbetjent 1940, kriminalass. II 1946, I 1956, till. s. 1951 stifter og leder af rigspolitichefens våbenidentifikationsafd., Kbhvn.s politigård, lærer på statens politiskole s. 1937.

Adr.: Jacobys Allé 4, Kbhvn. V.

Kristensen, Peter Tage, skibsmaskininspektør (R. 10/5 1963); f. 12/12 1905 i Kundby, Holbæk amt, søn af gårdejer Hans Peter Kristensen og hustru Laurence, f. Jensen; g. 12/12 1931 m. Julie K., f. Poulsen; udd. s. maskinarbejder, maskinmestereksm. 1926, maskinass. og maskinmester til søs, ekstra-maskinass. i DSB's søfartsafd. 1930, maskinasspirant sst. 1937, maskinmester 1939, skibsmaskinmester 1952, inspektionsmaskinmester s. å., skibsmaskininspektør s. 1957.

Adr.: Tranevænget 3, Glostrup.

Kristensen, Rasmus Peter, kriminalkommissær (R. 8/7 1962) (H.T.P.); f. 30/7 1902 i Århus, søn af snedker Laurs Jørgen Kristensen og hustru Edle Kirstine, f. Sørensen; g. 20/2 1927 m. Edith Hansine K., f. Jensen; realeksm. 1918, radiotelegrafist-



P. T. Kristensen
skibsmaskininspektør
Glostrup



R. P. Kristensen
kriminalkommissær
Vejle



S. E. Kristensen
arkitekt, M.A.A., kgl.
bygningsinspektør
Hellerup



V. K. L. Kristensen
postvagtmester
Kbhvn. Valby

eksm., Svendborg 1919, telegrafist 1919–27, ordenspolitibetjent i Esbjerg 1927, kriminalbetjent sst. 1932, kriminaloverbetjent 1939, kriminalass. II 1946, I 1951, kriminalkommissær på Frbg. 1956, i Vejle s. 1962.

Adr.: Søndermarksvej 83 E, Vejle.

Kristensen, Reinhardt, direktør, lektor (R. 18/6 1962); f. 10/11 1907 i Jerne, Ribe amt, søn af vognopsynsm. v. DSB Jens Kristensen og hustru Ane Marie, f. Kristensen; g. 1° 26/8 1934 m. Lis K., f. Hansen (død 1960), g. 2° 31/3 1962 m. Anna-Greta K., f. Larsson; havebrugskandidat 1934, forsøgsleder v. Fællesforeningen for Danmarks Brugsforeninger og Danske Landboforeningers Frøforsynings havebrugs- og forædlingsvirksomhed Toftø, Tåstrup s. å., forstander 1952–62, direktør f. FDB's frøafd. s. 1962, till. lektor i grønsagsdyrkning v. Landbohøjskolen s. 1947, studierejser i Europa, t. USA og Canada 1947, indbudt af Uruguays regering s. sagkyndig i grønsagsdyrkning 1950; medl. af Fællesudvalget for prøvedyrkning af køkkenurter s. 1934, af best. f. Foreningen af danske Havebrugskandidater 1943–51, formd. 1946–51, af best. f. Gartnernes Forsikringsselskaber 1945–62, formd. 1960–62, medl. af hovedbest. f. Alm. dansk Gartnerforening 1947–62, næstformd. 1954–60, formd. 1960–62, medl. af Erhvervsrådet for Gartneri og Frugtavl 1949–61, formd. f. Østifternes Haveselskab 1950–60, medl. af præsidiet f. De samvirkende danske Haveselskaber 1950–60, præsident 1955–58, næstformd. f. plantesundhedsrådet 1946–57, medl. af landbrugsministeriets nævn vedr. ind- og udførsel af planter s. 1953, medl. af best. f. Veterinær- og Landbohøjskolekollegiet 1949–60, medl. af statens planteavl udvalg s. 1957, af frøkontrolkommissionen 1957–62, formd. f. Fællesudvalget for havefrøavl s. 1948, medl. af Fællesudvalget for fremavl og sundhedskontrol med havebrugsplanter s. 1948, formd. f. Gartnerøkonomisk driftsudvalg 1948–54, medl. af best. f. Nordiske Jordbrugsforskeres Forenings havebrugssektion 1954–59, f. European Association for Research on Plant Breeding 1956–62, af Nordiske Gartnerfor-

ningers Samvirke 1960–62, af Havebrugets forskningsfond 1960–62; har skrevet: *Køkkenurter*, 1945, *Avl af Havefrø*, 1943 (sm. m. Kr. Troelsen); *Dyrkning af Køkkenurter*, lærebog 1954; *afhandlinger i tidsskrifter*; medarbejder bl. a. v. *Berlingske Haveleksikon*, *Havejerens Håndbog*, *Raunkjærs Konversationsleksikon* m. fl.; tildelt Hjalmar Hartmanns Jubilæumslegat for Planteforædling 1944.

Adr.: Jerrismosevej 125, Greve Strand.

Kristensen, Svenn Eske, arkitekt M.A.A., kgl. bygningsinspektør (R. 4/3 1961) (Gr.G.I.4.), (Gr.r. K.I.); f. 1/4 1905 i Thisted, søn af brandinspektør, tømremester Eske Kristensen og hustru Kristine, f. Rasmussen; g. m. Erna Marie E. K., f. Jensen; selvstændig arkitektvirksomhed s. 1934, kgl. bygningsinspektør s. 1961; næstformd. f. Danske Arkitekters Landsforbund 1952–58, formd. f. den danske modulkomité, f. Det nordiske moduludvalg og f. Komitéen for Nordisk Byggedag, f. Fagrådet for byggeri, medl. af byggetekniske udvalg, kommissioner og bestyrelser; tildelt K. V. Engelhardts Legat, Eckersbergmedaljen 1944; præmier i arkitektkonkurrencer, Københavns kommunes præmie for gode og smukke huse 1937, 1939, 1941, 1945, 1948, 1949, 1955, 1959 og 1963, Lyngby-Tårnbæk kommunes 1945, 1947 og 1951, Gentofte kommunes 1948, 1955 og 1961, Gladsaxe kommunes 1948, Frdbg. kommunes 1948 og 1961, Rødovre kommunes 1958; diplom for køkkenundersøgelse, Milano 1957; Foreningen til Hovedstadens forskønnelse's diplom 1963; lærer ved kunstakademiet 1935–55; diverse større byggeopgaver, bl. a. boligbyggeri: Herlev Bycentrum, Solparken i Lyngby, Bredalsparken i Hvidovre, højhuse på Bellahøj, »Hvidovreboe, rækkehuse og altanganghuse, højhuse og lavhuse i Rødovre, Lundebjerg i Ballerup, kædehuse og villaer m. m.; till. institutionsbyggeri: Bornholms Spare- og Laanekasse i Rønne, Edmund Andersens boghus smstds., Landbrugsbanken i Vordingborg, Domus Optica, Kbhvn., skolehjem på Zakyntos, Assurance-Compagniet Baltica, Kbhvn. og Næstved, Livsforsikringselskabet Hafnia i Randers, forretningshus for Bikuben i Glostrup, Øbrohus,



G. C. T. Kristiansen
stationsforstander
Kbhvn. S.



E. V. H. Krog
byretsdommer
Gentofte



M. J. Krog
pens. overvagtimester
Ll. Jynde vad
pr. Store Jynde vad



H.-B. Krogh
direktør
Hellerup

Kbhvn., Rialto på Frederiksberg, Adventskirker i Nærum og Roskilde, rådhus i Brøndbyerne, ministerialbygn. på Slotsholmen; industribyggeri: bebyggelser f. Schous fabriker i Ravnholm, Johs. Madsen og søns snedkerier, TO-R fabrikerne, konsulent for Carlsberg Bryggerierne, Nordisk Elektricitets Selskab fabriker o. m. a.

Adr.: Lundeskovvej 3, Hellerup.

Kristensen, Valdemar Kristian Louis, postvagtimester (R. 22/11 1963); f. 14/8 1894 i Nysted, Maribo amt, søn af fisker Jørgen Hansen Kristensen og hustru Karen Marie, f. Nielsen; g. 15/10 1916 m. Rasmine Jensine K., f. Andersen Nymann; reservepostbud i Nykøbing F. 1919, fast ansat 1920, overpakmester 1929, pakmesterformd. 1943, postbudformd. 1947, postvagtimester 1955.

Adr.: Nøddehaven 8, Kbhvn. Valby.

Kristiansen, Aage Emil, smedemester (R. 15/9 1962).

Adr.: Amtmandsgade 1, Næstved.

Kristiansen, Gallus Christian Trællerup, stationsforstander (R. 13/4 1959); f. 22/11 1901 på Anholt, Randers amt, søn af smedemester Jens P. Kristiansen og hustru Kirsten, f. Pedersen; g. 12/5 1929 m. Esther Elisabeth K., f. Andersen; trafik-elev v. DSB 1919, trafikmedhjælper 1922, trafik-assistent 1925, overtrafikassistent 1945, overtrafik-kontrollør v. Frederiksberg St. 1950, v. Kbhvn.s Godsbanegård 1954, stationsforstander sst. 1957; medl. af Jernbaneforeningens hovedbestyrelse 1944–45 og s. 1961, formd. f. Stationsforstanderforenin-gen s. 1962, censor v. Jernbaneskolen s. 1962.

Adr.: Amager Boulevard 4, Kbhvn. S.

Kristiansen, Poul Svend, oberstløjtnant (R. 6/7 1959) (H.T.H.) (Hjv.F.T.); f. 11/6 1914 på Frbg., søn af skattekontrollør Kristian Karl Kristiansen og hustru Emma Botilda, f. Olson; g. 31/1 1940 m. Klara K., f. Møller; realeksm. 1929, udd. v. landbrug, premierløjtnant 1939, adjutant v. Bornholms værn 1946–48, frekventeret generalstabs-

kursus, lærer på skydeskole f. håndvåben 1949–54, chef f. hjemmeværnets befalingsmandsskole 1956–59, kaptajnløjtnant 1945, kaptajn 1947, oberstløjtnant 1955, stabschef v. 1. sjællandske brigade 1959–62, v. sjællandske livregiment s. 1962; formd. f. Sjællandske Livregiments Officersforening, medl. af best. f. Slagelse Skytteforening, f. Slagelse garnisons Idrætsforening, f. Sjællandske Livregiments fond, medl. af repræsentantskabet f. Slagelse konservative Vælgerforening.

Adr.: Charlottedal pr. Slagelse.

Krog, Erik Vilhelm Henning, byretsdommer (R. 20/4 1961); f. 24/2 1917 i Ringsted, søn af fhv. vejer u. Kbhvn.s kommune Peter Pedersen Krog og hustru Maren Kirstine Catrine, f. Hansen; student 1935, cand. jur. 1941, landsretssagfører 1950 (beskikkelsen deponeret), fg. sekr. i indenrigsministeriet 1941, i justitsministeriet 1942, dommerfuldmægtig i Assens 1944, sekr. i justitsministeriet 1945, fuldmægtig sst. 1951, ekspeditionssekr. 1954, dommer i Kbhvn.s byret s. 1955, till. fg. sekr. i direktoratet f. fængselsvæsenet 1942–43, i indenrigsministeriet 1943–44, fuldmægtig v. Fyns stiftamt 1945–46, sagførerfuldmægtig 1946–51, medhjælper i sagførerrådet 1951–55; censorsuppleant v. Kbhvn.s universitets juridiske eksm. s. 1958; sekr. v. de nordiske juristmødres danske bestyrelsesafd. s. 1951, v. de danske kommissioner om en fællesnordisk lovgivning om insemination og om børn uden for ægteskab og adoptivbørn 1948–55.

Adr.: Vemmetofte Allé 37, Gentofte.

Krog, Morten Jepsen, pens. overvagtimester (R. 9/7 1960); f. 18/9 1894 i Ødis, Vejle amt, søn af arbejdsmd. Søren Krog og hustru Sofie, f. Schiønning; udd. v. landbrug, ansat i grænsegendarmeriet 1919, korporal sst. 1922, grænseovergendarmer I 1925, grænsevagtimester II 1941, I 1946, overvagtimester 1950–59; medl. af Højer menighedsråd 1934–44, medl. af hjemmeværnets luftmeldekorps, løjtnant II sst. samt sektionsfører.

Adr: Ll. Jynde vad pr. Store-Jynde vad.



P. Krogh
bankdirektør
Hellerup



K. M. B. Krogsgaard
pens. stationsforstander
Nyborg



O. M. Krogsgaard
tandlæge
Århus C.



E. Kruse
pens. stadsdyrlæge
Roskilde

Krogh, Hans-Børge, direktør (R. 20/5 1963) (Hjv.F.T.); f. 9/3 1906 i Kbhvn., søn af overpolitbetjent I. M. Krogh og hustru Ellen Margrethe, f. Andreassen; g. 2/2 1940 m. Bodil K., f. Bjerrum; handelsudd. i Kbhvn., studieophold v. Columbia University, New York, udd. i fa. Otto Madsen, Kbhvn. 1920, fuldmægtig sst. 1926, videreudd. i USA og Canada 1928–29, prokurist 1930, adm. direktør f. Worning & Petersen A/S, Vejle 1933, direktør f. Blumensaadts Sæbefabriker, Odense 1935–38, etabl. fa. H. B. Krogh 1938, direktør i Carlsberg Bryggerierne s. 1953; formd. f. Foreningen af Danske Import-Agenter i Kolonialvarebranchen 1942–53, æresmedl. 1953, formd. f. Købmandsskolens Gymnastikforening 1941–43, medl. af best. f. sammes Idræts- og byggefond s. 1942, formd. 1958, medl. af best. f. Carlsbergs Mindelegat for Brygger I. C. Jacobsen, f. Danmarks amerikanske Selskab, f. Remington Rand A/S, formd. f. best. f. Teaterhistorisk Museum, f. Selskab for dansk Teaterhistorie, formd. f. Mineralvandsfabrikanternes Forening, f. Danske Mineralvandsfabrikanter Fællesforening, næstformd. i Danmark-Amerika Fondets forretningsudvalg.

Adr.: Ole Olsens Allé 22, Hellerup.

Krogh, Peter, bankdirektør (R. 25/10 1961); f. 2/11 1900 i Vrå, Hjørring amt, søn af gårdejer Niels Krogh og hustru Helga, f. Andersen; g. 4/6 1933 m. Edy K., f. Kristensen; ass. i Den danske Andelsbank 1918, bogholder i fa. A. Blom & Sønns Maskinfabrik, Skanderborg 1927, fuldmægtig i Banken for Skanderborg og Omegn 1928, kontorchef sst. 1930, afdelingsdirektør i Andelsbanken, Viborg 1939, i Andelsbanken, Ålborg 1950, medl. af direktionen f. Andelsbanken, Kbhvn. 1955; medl. af best. f. Dansk Landbrugs Realkreditfond, af best. f. Landsbankernes Reallånefond og af repræsentantskabet f. Danske Bankers Fællesrepræsentation.

Adr.: Tuborgvej 129, Hellerup.

Krogh-Madsen, Poul Oscar, fung. kontorchef (R. 11/2 1961); fung. kontorchef i undervisningsministeriet.

Adr.: Storegade 74, Rønne.

Krogsgaard, Kristian Marius Bager, pens. stationsforstander (R. 20/5 1961); f. 14/9 1893 i Nykøbing M., søn af inspektionsbetjent Søren Jensen Krogsgaard og hustru Ane, f. Madsen; g. 13/10 1917 m. Anna Kathrine K., f. Christiansen; real-eksm. 1908, trafikalev i DSB 1910 (Hjortshøj), trafikmedhjælper i Århus 1913, trafikass. i Brande 1918, overass. i Fredericia 1935, trafikkontrollør sst. 1946, stationsforstander i Middelfart 1952–62; præsident i Middelfart Rotary Klub 1955–56, medl. af best. f. Middelfart Sønderjyske Forening 1955–62, revisor f. Middelfart Turistforening 1958–62.

Adr.: Pilevej 17, Nyborg.

Krogsgaard, Olav Marius, tandlæge (R. 6/1 1959); f. 17/2 1896 i Lillevorde, Ålborg amt, søn af enelærer Anders Chr. Krogsgaard og hustru Agnes Angelica, f. Pallesen Halse; g. 22/12 1923 m. Theresia K., f. Moriell; præliminæreksm. 1912, tandlægeeks. 1916, ass. h. tandlæger i Oslo og Zürich 1916–25, egen tandlægepraksis i Århus s. 1925; medstifter af Jydsk Odontologisk Selskab 1930, formd. 1930–34 og 1939–42, medl. af hovedbest. f. Dansk Tandlægeforening 1948–54, formd. f. Aarhus Tandlægeforening 1941–48, medl. af Dansk Tandlægeforenings undervisningsudvalg til udarbejdelse af en ny undervisningsplan for tandlægehøjskolerne i Danmark 1950–54, formd. f. De Jydske Tandlægeforeningers udvalg til fremme af oprettelsen af et tandlægeinstitut i Århus 1947–57, medl. af indenrigsministeriets kommission (Dansk Tandlægeforenings repræsentant) til regulering af tandteknikerspørgsmålet i Danmark 1955–63.

Adr.: Oddervej 13, Århus C.

Kruse, Ejnar, pens. stadsdyrlæge (R. 28/3 1962); f. 31/1 1893 i Næstved, søn af malermester, bankdirektør Rs. Knud Anthon Kruse og hustru Anna Alfride Vilhelmine, f. Jensen; g. 1/9 1920 m. Emmy K., f. Honoré; præliminæreksm. 1908, cand. vetr. 1914, assistent h. flere dyrlæger, reservedyrlæge v. 4. dragonregiment, Næstved 1915–16 og 1918, praktiserende dyrlæge i Roskilde s. 1918, stadsdyrlæge sst. 1928–63; medl. af best. f. Københavns Dyrlægeforening 1929, formd. f. voldgiftsret-



E. K. Krüger
afdelingsleder, lektor
Charlottenlund



J. L. J. Kræmer
major
Tønder



J. K. Kvist
pens. førstelærer
Egtved



H. P. P. Langager
købmand, konsul
Vejle

ten ang. handel m. husdyr f. Roskilde købstad 1928, næstformd. f. voldgiftsretten f. politikreds IV s. 1939, medl. af best. f. Kød- og mælkehygiejnisk Forening for danske Dyr læger 1941, censor v. Landbohøjskolen; har skrevet artikler i tidsskrifter og lærebøger.

Adr.: Kongebakken 2, Roskilde.

Krüger, Einar Kristian, afdelingsleder, lektor (R. 23/1 1963); f. 17/10 1899 i Helsingør, søn af snedker Otto Berner Krüger og hustru Thora Juliane, f. Andersen; g. 20/6 1933 m. Inger Elisabeth K., f. Kjølner Jensen Nørding; student 1918, cand. mag. 1924, ass. v. Danmarks tekniske højskole (fysisk samling) 1923, v. fysisk laboratorium sst. 1926, amanuensis 1939, afdelingsleder 1958, till. lektor v. højskolen 1957; medl. af kommissionen t. afholdelse af adgangseksm. t. civilingeniørstudiet m. m. 1942; har skrevet: Usikkerhedsberegning, 1941; afhandlinger i Fysisk Tidsskrift.

Adr.: Lysagervej 13, Charlottenlund.

Kræmer, Jens Laurits Johansen, major i artilleriet (R. 4/10 1961) (H.T.H.); f. 7/9 1912 i Nustrup, Haderslev amt; søn af gdr. Emil Jensen Kræmer og hustru Marie Hansigne K., f. Lund; g. 2/5 1937 m. Christa K., f. Kiil; udd. v. landvæsen; aktiv leder i modstandsbevægelsen, chef f. parkkompagni, Nymindegab 1945, officiant 1937, overofficiant 1944, løjtnant (R) 1946, premierløjtnant 1948, kaptajn løjtnant 1949, kaptajn 1952, major 1962.

Adr.: Eksercergården, bolig 1, Ribe Landevej, Tønder.

Kvist, John Karl, pens. førstelærer (R. 20/3 1963); f. 17/7 1891 i Lejerskov, Ribe amt, søn af gårdejer Hans Jensen Kvist og hustru Ane Kirstine; g. 13/5 1921 m. Christa K., f. Heltberg; udd. v. landbrug, lærereksm., Gedved 1915, vikar 1915–17, hjemsendt s. sekondløjtnant 1918, lærer v. skolehjemmet Landerupgård 1919–20, førstelærer i Kragelund 1920–54; medl. af best. f. Ribe amts historiske Samfund 1951–53; tildelt Dansk Historisk

Fællesforenings hæderspris; har skrevet: sognebeskrivelser bl. a. om Bække og Verst sogne.

Adr.: Egtved.

Lachmann, Laurits Wissing Christian von, skibsmægler (R. 13/7 1959).

Adr.: Av. Rio Branco, 4–10°, Rio de Janeiro.

Ladegaard-Mikkelsen, Jeppe Johannes, oberstløjtnant (R. 6/7 1962) (N.O.N.4.) (Æt.S.4.); oberstløjtnant af pansertropperne.

Adr.: Gardehusarkasernen, Næstved.

Lambaa, Knud Sofus, købmand, konsul (R. 30/6 1961) (It.F.5).

Adr.: Tórshavn, Færøerne.

Landau, Erik Valdemar, politimester (R. 17/2 1962) (H.T.P.).

Adr.: Christianslundsvej 84, Nyborg.

Landgren, Niels Arcadius, finanssekretær (R. 12/1 1962).

Adr.: 43, Prasarn Mit, Bangkok, Thailand.

Lando, Zelman Danov, docent, dr. phil. (R. 23/1 1963); docent v. Handelshøjskolen, Kbhvn.

Adr.: Bindesbøllsvej 31, Charlottenlund.

Langager, Hugo Preben Pultz, købmand, konsul (R. 27/9 1961); f. 26/1 1901 i Store-Heddinge, søn af købm. Søren Chr. Langager og hustru Anna Margrethe, f. Spøberg; g. 20/2 1926 m. Sigrid L., f. Grunnet; realeksm. 1917, handelsudd. i kolonialbranchen, eksm. fra Niels Brocks handelsskole 1921, fl. rejsepladser 1921–26, prokurist h. faderen 1926, overtaget faderens virksomhed 1929; formd. f. Jysk Kolonialgrossistforening, næstformd. f. Dansk Provins-Kolonialgrossistforening, formd. f. Danske Kolonial Grossisters Hjælpefond, medstifter af og medl. af best. f. Danske Kolonialgrossisters Centralkontor A/S Unil, formd. f. Vejle Handelsstandsforening, medl. af best. f. sammes hjælpefond, af best. f. D. Friis og hustrus legat, skatterådsformd. 1950–56, medl. af Vejle byråd,



H. P. Lange
gårdejer, sognefoged
Svindinge Fyn



T. R. P. C. Langeløkke
direktør, cand. jur.
Kbhvn. V.



A. N. L. K. Langer
sognepræst, provst
Langå



A. T. Larsen
pens. politiassistent II
Køge

formd. f. den borgerlige gruppe 1943–48, medl. af best. f. Vejle bys Venstreforening, revisor f. A/S Vejle amts Folkeblad, medstifter af og formd. f. A/S Vejle Pakhusselskab, medstifter af og medl. af best. f. A/S Vejle Ridehusselskab; spansk vicekonsul.

Adr.: Volnersgade 6, Vejle.

Lange, Hans Peder, gårdejer, sognefoged (R. 25/9 1961); f. 26/9 1891 i Årslev, Svendborg amt, søn af malmester Niels Frederik Lange og hustru Anne Marie, f. Pedersen; g. 15/6 1922 m. Elna Elise L., f. Christoffersen; udd. v. landbrug, selvstændig gårdejer i Svindinge Fyn s. 1922, till. sognefoged s. 1931; medl. af best. f. d. lokale kvæg-avlforening, skytteforeningsformd.

Adr.: Svindinge, Fyn.

Lange, Lars-Haagen, fhv. godsejer, hofjægermester (R. 22/2 1960); f. 6/5 1889 på »Ørbækklunde«, Svendborg amt, søn af godsejer R. L. H. L. Lange og hustru Bodil, f. Langkilde; g. 25/6 1920 m. Bodil Ingeborg L., f. Blach; student 1909, 1. del af juridisk embedseksm., udd. v. landbrug, forpagtet »Ørbækklunde« 1919, ejer 1946–61; medl. af Ørbæk sogneråd 1933–62, næstformd. 1943–62, formd. f. det kommunale nævningegrundlisteudvalg s. 1929, næstformd. f. best. f. Det gensidige fynske Brand-assuranceselskab (Ravnholtkassen), repræsentant f. Dansk Jagtforening i Nyborg politikreds 1934–64, medl. af fl. best.

Adr.: »Ørbækklunde« pr. Ørbæk.

Langeløkke, Thorvald Rasmus Peter Carl, direktør, cand. jur. (R. 9/3 1963); f. 11/6 1899 i Ordrup, Kbhvn.s amt, søn af repræsentant H. P. Langeløkke og hustru Anna Emilie, f. Larsen; g. 12/6 1936 m. Gjertrud Agathe Beyer L., f. Gram-Hanssen; student 1918, cand. jur. 1924, ansat i Dansk Folkeforsikringsanstalt, i Danske Rederes Retsværn samt sagførerfuldmægtig 1924–25, ansat i Kbhvn.s magistrats 3. afd. 1925, sekr. sst. s. å., fuldmægtig 1933, ekspeditionssekr. 1940, vicekon-torchef 1946, kontorchef 1952, direktør f. Kbhvn.s børne- og ungdomsværn s. 1960; næstformd. f.

børnenævnet i Kbhvn., rådgivende i Studentersamfundets retshjælp for ubemidlede 1925–27, forretningsfører f. Julestjernekomitéen f. Kbhvn. 1938–47, kasserer f. Landsforeningen Ungdomsringen 1946–52, medl. af repræsentantskabet s. 1952, næstformd. f. Den gensidige kvindelige Hjelpeforening s. 1951, f. Foreningen af 23/4 1882 med børnehjemmene Dohns Minde og Øresundshøj s. 1954, medl. af best. f. Præmieselskabet for Plejemødre, af tilsynskommissionen f. heldagsskolen, af best. f. Børnegården i Sundby, af repræsentantskabet f. Københavns social-filantropiske Boligselskab.

Adr.: Grundtvigsvej 6 D, Kbhvn. V.

Langer, Axel Niels Ludvig Kellermann, sognepræst, provst (R. 22/11 1963); f. 9/11 1895 i Jakobshavn, Grønland, søn af sognepræst Jens Chr. Langer og hustru Ida, f. Kellermann; g. 10/9 1918 m. Hedvig L., f. Jensen; student 1914, cand. theol. 1921, sognepræst i Rø s. å., i Kobberup 1925, i Langå-Torup-S. Vinge s. 1942, till. provst f. Midtelsom-Sønderlyng herreders provsti s. 1958 og lærer v. Langå private realskole 1943–55; formd. f. Sønderjydsk Forenings afd. f. Langå og Omegn s. 1954, f. Langå skolekommission 1942–58, f. Langå-Torup-S. Vinge menighedsråd 1942–58.

Adr.: Gydevej, Langå.

Langvad, Carl, sognefoged, fhv. gårdejer (R. 21/8 1959); f. 20/1 1887 i Almind, Viborg amt, søn af gårdejer Peder Langvad og hustru Johanne, f. Sørensens; g. 12/6 1911 m. Kristine L., f. Poulsen; udd. v. landbrug, frekventeret Brøderup landbrugs-skole 1907–08, indehaver af slægtsgården »Mosgård«, Almind 1912–56, till. sognefoged i Almind s. 1929; medl. af best. f. Grundvad Andelsmejeri, af best. f. Almind brugsforening, tillidsmd. f. Viborg Andelsslakteri, vurderingsmd. f. Viborg By og Omegns Sparekasse s. 1950, formd. f. Lysgård herredes Sognefogedforening s. 1934, medl. af best. f. Viborg amts Sognefogedforening s. 1954, formd. f. Almind menighedsråd s. 1954, f. Almind sogns Venstre Vælgerforening s. 1955, f. nævningegrundlisteudvalget s. 1952.

Adr.: Almind pr. Rindsholm.



A. P. Larsen
fhv. gårdejer og sognefoged
Radsted pr. Sakskøbing



B. B. Larsen
Major .
Virum



B. H. Larsen
overingeniør
Kastrup



E. C. Larsen
pens. postvagtmester
Brønshøj

Larsen, Alf Einar, pens. lektor (R. 23/7 1959); f. 1/9 1892 i Kbhvn., søn af sognepræst Peter Mathias Larsen og hustru Anna Elisabeth Bonnevie Hoff; g. 30/12 1921 m. Aase L., f. Jeppesen; student 1910, mag. art. 1920, adjunkt v. Ø. Borgerdydskole 1922, lektor sst. 1937–58, lektor i 26. lønningskl. 1958–62, till. lærer v. Købmandsskolen 1916–22, v. Konstabel- og Underofficerskolen 1921–22, v. Ingwersen & Ellbrechts gymnasium 1921–36, v. Handelshøjskolen 1922–26, v. Østersøgades gymnasium 1935–47, v. Danmarks Lærerbøjskole 1946–61; studieophold i Oxford 1914; medl. af eksamenskommissionen f. studentereksm. f. privatister 1942–54, af Studenterrådet 1915–16.

Adr.: Gråbrødretorv 11, Kbhvn. K.

Larsen, Alfred Theodor, pens. politiassistent II (R. 26/4 1961) (H.T.P.); f. 23/4 1894 i Højelse, Kbhvn.s amt, søn af møller og gårdejer Peder Larsen og hustru Anna Marie, f. Nielsen; g. 23/10 1923 m. Marie L., f. Pedersen; udd. s. tømrer 1910–14, svend fl. steder 1914–22, politibetjent i Køge 1922, landbetjent i Præstø amt 1925, overbetjent sst. 1944, politiass. II i Køge 1954; medl. af best. f. Dansk Landpolitiforening 1945–61, fl. lokale tilidshverv.

Adr.: Kingsvej 2, Køge.

Larsen, Anders Peter, fhv. gårdejer og sognefoged (R. 23/7 1959); f. 1/4 1878 i Radsted, Maribo amt, søn af gårdejer Lars Jørgensen og hustru Karen Marie, f. Larsdatter; g. 19/10 1904 m. Johanne Marie L., f. Christensen; udd. v. landbrug, indehaver af slægtsgården 1904–56, till. sognefoged i Radsted 1929–63; medl. af best. f. Grænge mejeri og f. Krungerup brugsforening, formd. f. Radsted børneværn, vurderingsmd. t. ejendomsskyld s. 1909, medl. af best. f. Landmandsbankens Sakskøbing afd.

Adr.: Øster-Radsted, Radsted pr. Sakskøbing.

Larsen, Anton Christian, sysselmand (R. 25/6 1959).

Adr.: Sörvåg, Færøerne.

Larsen, Aksel Evald, arbejdsmand (R. 1/11 1959) (H.T.Fo.); arbejdsmd. v. sjællandske tøjhus. Adr.: Nansensgade 32, Kbhvn. K.

Larsen, Axel Christian, værkmeister (R. 6/7 1960); værkmeister i DSB.

Adr.: Enghave Plads 11, Kbhvn. V.

Larsen, Bent Busenius, major (R. 4/10 1960) (H.T.H.); f. 19/1 1917 i Roskilde, søn af oberst John Vald. Larsen og hustru Emma Emilie, f. Busenius; g. 3/6 1944 m. Aase L., f. Smith; student 1935, premierløjtnant af artilleriet 1939, kaptajn-løjtnant 1945, major 1948, tjenstgørende i Bornholms værn 1953–62.

Adr.: Æblekrogen 3, Virum.

Larsen, Børge Carl, kaptajnløjtnant (R. 2/4 1961) (H.T.S.).

Adr.: Løvstræde, Rørvig.

Larsen, Børge Helmø, overingeniør (R. 25/5 1959); f. 17/4 1918 i Korsør, søn af fyrforvalter Niels Larsen og hustru Christine, f. Hansen; g. 23/10 1943 m. Gudrun L., f. Christensen; student 1936, cand. polyt. 1942, ingeniør i KZ-Aero A/S, Ålborg s. å., i luftfartstilsynet 1944, i Det Danske Luftfartselskab 1945, luftfartingeniør i Luftfartsdirektoratet 1949, overingeniør sst. 1952; dansk repræsentant i ICAO's råd, Montreal 1951–52, medl. af standardiseringsrådets udvalg f. enheder og formeltegn, af udvalget f. udarbejdelse af forslag til en ny dansk luftfartslov, censor v. Danmarks tekniske højskole s. 1954.

Adr.: Vintergækvej 30, Kastrup.

Larsen, Christian Nordahl Langkilde, statsaut. revisor* (R. 29/8 1960); f. 15/7 1897 i Kalundborg.

Adr.: Søndergade 76, Århus C.

* Statsaut. revisor Christian Nordahl Langkilde Larsen, Søndergade 76, Århus C., er afgået ved døden 25/12 1961.

Larsen, Ejner Johannes, forstander (R. 4/5 1959); f. 19/3 1899 i Tornemark, Sorø amt, søn af



E. K. Larsen
materielforvalter
Kbhvn. Ø.



E. H. Larsen
dyrlæge
Hellerup



H. M. Larsen
stationsforstander
Hellerup



H. W. Larsen
rektor
Hillerød

gårdejer Niels P. Larsen og hustru Hanne, f. Hansen; g. 6/1 1938 m. Birgit L., f. Iversen; udd. v. landbrug, frekventeret Frederiksborg højskole 1917–18, Tune Landboskole 1918–19, Landbohøjskolen 1919–21 og 1923–25, lærer på Tune Landboskole 1921–23, 1925–28 og 1931–34, konsulent f. Præstø amts Landboforeninger 1928–31, f. De sjællandske Landboforeninger 1934–40, forstander f. Tune Landboskole 1940, medforstander sst. s. 1946; medl. af folketinget 1945–50, af landstinget 1951–53, formd. f. De sjællandske Landboforeninger 1954–63, medl. af formandsskabet f. De samvirkende danske Landboforeninger 1954–64, medl. af monopolrådet, formd. f. statens husdyrbrugsudvalg, medl. af landbrugsrådet, af sammes præsidium s. 1954, af Akademiet for de tekniske Videnskaber s. 1957.

Adr.: Greve pr. Tåstrup.

Larsen, Ellen Anne Marie, byretsdommer (R. 23/9 1960); f. 27/9 1912 i Kbhvn., datter af købmd. Chr. Larsen og hustru Olga, f. Andersen; student 1931, cand. jur. 1939, sekr. i Kbhvn.s byret 1941, fuldmægtig sst. 1946, kst. dommer i østre landsret og Kbhvn.s byret 1952–55, dommer i Kbhvn.s byret s. 1955.

Adr.: Rosenlunds Sidevej 11, St. Magleby.

Larsen, Emil Christian, pens. postvagtmester (R. 6/3 1959); f. 19/3 1893 i Kbhvn., søn af maskinsnedker Lars Larsen og hustru Margrethe, f. Larsen; cyklebud i post- og telegrafvæsenet 1907, postbud 1918, overpostbud II 1937, I 1939, arkivformd. 1949, postvagtmester 1958–63.

Adr.: Tjørnevangen 24, Brønshøj.

Larsen, Erik Karl, materielforvalter (R. 2/4 1962) (FM². 1951) (H.T.S.); f. 22/8 1897 i Kbhvn., søn af gæstgiver Wilh. Larsen og hustru Christine Albertine, f. Larsen; g. 21/7 1954 m. Dagny L., f. Nielsen; landvæsenselev 1911–15, lagerarbejder i Kbhvn. 1915–24, repræsentant 1924–26, arbejdsmd. v. sømnevænset 1926, lagerass. sst. 1943, materielforvalter s. 1950, till. sælger og inkassator f. Magasin du Nord's Amagerafd.; kasserer f. Mate-

rielpersonelforeningen s. 1957, dirigent f. fl. arbejderorkestre s. 1930, medl. af den humanitære loge G. G. 1942, ordensmester 1948–62 (sammes hæderstegn 1. grad af guld m. ege løv).

Adr.: Korsørgade 30, Kbhvn. Ø.

Larsen, Esper Herluf, dyrlæge (R. 27/4 1959); f. 13/3 1894 i V. Kondrup, Viborg amt, søn af gårdejer Anders Chr. Larsen og hustru Maren, f. Jespersen; g. 23/3 1929 m. Sigrid L., f. Frederiksen; realeksm. 1910, cand. med. vetr. 1916, dyrlægeass. 1916, h. stadsdyrlæge, dr. Høyberg, Kbhvn. 1918, till. ass. h. dyrlæge Kollat, Kbhvn. 1919, selvstændig dyrlægepraksis i Kbhvn. s. 1921, till. leder af den københavnske mælkefedtkontrol s. 1921; medl. af best. f. Hestens Værn s. 1922, formd. s. 1949, medl. af justitsministeriets udvalg vedr. dyreforsøg 1953, vicepræsident f. Danske Dyrebeskyttelsesforeningers fællesråd 1956, censor v. Landbohøjskolen.

Adr.: Bernstoffsvvej 17, Hellerup.

Larsen, Hans Herluf, stationsforstander (R. 14/11 1962).

Adr.: Jernbanegade 29, Randers.

Larsen, Hans Molin, stationsforstander (R. 20/3 1963); f. 7/4 1900 i Fredericia, søn af vognmester Fr. Wilh. Larsen og hustru Sofie Amalie, f. Mortensen; g. 14/11 1922 m. Edith Helene Marie L., f. Hansen; realeksm. 1916, elev i DSB (Hørning) s. å., medhjælper, Holsted 1919, ass., Tørstøl 1922, i Horsens 1941, overass. i Esbjerg 1945, på Østerport st. 1955, overkontrollør sst. 1950, stationsforstander i Hellerup s. 1956; Dansk røde Korsdiplom.

Adr.: Ryvangs Allé 77, Hellerup.

Larsen, Hans Wilhelm, rektor (R. 30/8 1961); f. 20/1 1908 i Horsens, søn af bødker F. V. Larsen og hustru Johanne, f. Hansen; g. 7/7 1934 m. Åse Øst L., f. Hansen; student 1926, cand. mag. 1932, studieophold i London, Paris og Grenoble, time-lærer v. Frbg. gymnasium 1928–32, kst. adjunkt v. Th. Langs skoler, Silkeborg 1932, adjunkt sst.



H. Larsen
kommandørkaptajn
Kbhvn. K.



H. M. H. Larsen
civilingeniør
Virum



H. A. N. Larsen
pens. fenrik
Kbhvn. NV.



I. M. Larsen
sognefoged
St. Valby pr. Roskilde

1934, lektor 1945, rektor f. Frederiksborg statsskole s. 1954; medl. af best. f. Een Verdens og Foreningen Nordens Hillerød afdelinger, af best. f. Mogens Poulsens Mindelegat.

Adr.: Parkvej 5, Hillerød.

Larsen, Harry, kommandørkaptajn (R. 2/4 1962) (H.T.S.) (Sv.S.K.Fm.1.) (Sv.Ö.S.FM¹.); f. 23/8 1913 i Jetsmark, Hjørring amt, søn af fisker Peter Gotfred Larsen og hustru Ane Kristine, f. Jensen; g. 6/4 1939 m. Lydia Judith L., f. Ingvardtsen; udd. s. sømd. i rederiet ØK, elev på skoleskibet Danmark, styrmandseksm. 1935, skibsførereksm. 1937, styrmd. på »Danmark« 1937–38, frekventeret søværnets reserveofficersskole 1938–39, søløjtnant af res. 1939, kaptajnløjtnant af res. 1945, orlogskaptajn af res. 1946, kommandørkaptajn 1956, stabchef i marinehjemmeværnet 1956–64.

Adr.: Vildandegade 3, Kbhvn. K.

Larsen, Henning Michael Henrik, civilingeniør (R. 9/5 1960); f. 2/2 1914 i Kbhvn., søn af tømrermester Laur. Michael Larsen og hustru Ellen, f. Wennergren; student 1932, cand. polyt. 1938, ingeniør v. DSB s. å., i søværnet s. 1940, leder af søartilleriets værksteder s. 1953.

Adr.: Furesøbakken 4, Virum.

Larsen, Henriette Elisabeth, undervisningsleder (R. 14/12 1961); undervisningsleder v. Institut f. Sygepleje.

Adr.: Skovvej 46 L, Århus C.

Larsen, Henry Laurits Christian, maskinarbejder (R. 18/4 1961).

Adr.: Sibbernsvej 4, Kbhvn. Valby.

Larsen, Holger August Nathanael, pens. fenrik (R. 4/10 1959) (H.T.S.); f. 16/9 1899 i Kbhvn.; g. 17/11 1928 m. Elly Johanne L., f. Poulsen; konstabelev i søværnet 1923, dækskonstabel 1923, artillerioverkonstabel II 1929, artilleriunderkvartermester I 1932, artillerikvartermester 1947, fenrik i søværnet 1952–59.

Adr.: Thoravej 17, Kbhvn. NV.

Larsen, Iver Marius, sognefoged (R. 6/12 1963); f. 6/1 1894 i St. Valby, Kbhvn.s amt, søn af gård-ejer Niels Larsen og hustru Ane Kathrine, f. Jørgensen; g. 22/5 1925 m. Ellen Sigrud L., f. Olsen; udd. s. landmand, overtaget slægtsgården 1925, sognefoged i St. Valby s. 1929; formd. f. Ågerup sogns menighedsråd 1950–62, medl. af Ågerup-Kirkerup sogneråd 1946–50, medl. af best. f. Gundsøllille brugsforening og Brokilde andelsmejeri.

Adr.: St. Valby pr. Roskilde.

Larsen, Jens Aage, gårdejer, amtsrådsmedlem (R. 27/6 1963).

Adr.: Ebbeskov pr. Fakse.

Larsen, Jens Christian, pens. postvagtmester (R. 18/9 1959); f. 26/7 1895 i Ålborg, søn af pladsformd. Jens Chr. Larsen og hustru Sarabine, f. Frandsen; g. 26/3 1916 m. Hansine L., f. Væver; udd. s. smed og maskinarbejder, postbud i Hjørring 1914, overpakkemester i Fredericia 1924, pakkemesterformd. i Ålborg 1944, postbudformd. sst. 1945, postvagtmester i Ålborg 1946–62; till. lærer f. postbudene i Ålborg 1935–55.

Adr.: Møllegade 11, Ålborg.

Larsen, John Bøgholm, politikommissær (R. 9/4 1959) (H.T.P.) (S.V.3¹.); f. 15/9 1897 på Frederiksborg, søn af overforvalter Steffen Jørgen Larsen og hustru Julie Marie Sofie, f. Nielsen; g. 11/9 1927 m. Ebba L., f. Redøhl; student 1916, kontorudd., ansat i Kbhvn.s politi 1925, inspektionsbetjent sst. 1936, politikommissær 1938.

Adr.: Bag Søndermarken 19, Kbhvn. Valby.

Larsen, Jørgen, oberstløjtnant, kontorchef (R. 18/4 1962) (H.T.H.) (Hjv.F.T.) (Sv.Hjv.M.); f. 27/8 1916 i Kbhvn., søn af sukkermester Carl Frederik Christian Larsen og hustru Inger, f. Heichelmann; g. 26/8 1943 m. Daga L., f. Lytzen; premierløjtnant 1943, kaptajnløjtnant 1949, kaptajn 1952, oberstløjtnant 1961, kontorchef i forsvarsministeriet s. å.; tjenstgørende v. den danske brigade, Tyskland 1947, inspektionsofficer v. hærens officers-skole 1948–49, frekventeret generalstabskursus



J. C. Larsen
pens. postvagtmester
Ålborg



J. B. Larsen
politikommissær
Kbhvn. Valby



J. Larsen
oberstløjtnant, kontorchef
Charlottenlund



L. A. K. Larsen
redaktør
Ålborg

1950–51, tjenstgørende i forsvarsministeriet 1949–50 og 1951–55, lærer v. flyvevåbnets officersskole 1952–54, adjutant v. 4. regiment 1956–57, stabschef v. hjemmeværnet 1957–60, till. lærer v. forsvarsakademiet 1957–61.

Adr.: Frisersvej 24, Charlottenlund.

Larsen, Knud, statsbiolog (R. 13/2 1963); f. 6/5 1912 i Næstved, søn af kommunelærer Chr. Larsen og hustru Margrethe, f. Kamstrup; g. 27/4 1961 m. Anne Lise L., f. Sørensen; student 1931, cand. mag. 1943, timelønnet ass. v. Dansk Biologisk Stations afd. f. ferskvandsfiskeri 1934, honorarlønnet ass. sst. 1938, videnskabelig ass. 1945, afdelingsleder v. Danmarks Fiskeri- og Havundersøgelser afd. f. ferskvandsfiskeri 1952, statsbiolog s. 1959, till. fiskerisagkyndig f. vandløbsretterne s. 1945; har skrevet: Smaaavandsfiskeri, 1945; Krebsbogen, 1947; Laks og laksefiskeri, 1950; fl. fiskeribiologiske afhandlinger.

Adr.: Hans Rostgårdsvej 7, Humlebæk.

Larsen, Kristian Verner, gårdejer (R. 8/6 1959).
Adr.: Farre pr. Sporup.

Larsen, Lars Andreas Kofod, redaktør (R. 21/12 1959) (Fi.B.H.); f. 10/6 1893 i Skamstrup, Holbæk amt, søn af gårdejer Niels Larsen og hustru Anna Jakobine, f. Ipsen; g. 24/11 1918 m. Dagmar L., f. Christoffersen; student 1916, journalist v. Ringsted Folketidende 1916–17, redaktionssekr. v. Holbæk Amts Avis 1917–18, redaktør af Odsherreds Avis 1918–25, ansvarshavende redaktør af Holbæk Amts Avis 1925–29, medredaktør af Aalborg Stiftstidende 1929–62; formd. f. Aalborg alm. Understøttelsesforening, medl. af Hasseris sogneråd 1943 54, formd. f. sammes socialudvalg 1946–54, medl. af best. f. Nordjysk Landsbibliotek s. 1945, af Aalborg amtsråd s. 1954, af best. f. Aalborg seminarium s. 1961 og af best. f. Aalborg Amtssygehus s. 1954.

Adr.: Bakkevænget 13, Ålborg.

Larsen, Lars Peder Johannes, trafikinspektør (R. 20/10 1961); f. 24/7 1899 i Kbhvn.; g. 19/8 1928 m. Ingrid L., f. Nielsen; trafikinspektør.

Adr.: Engbakken 34, Virum.

Larsen, Niels Peter William, politikommissær (R. 23/2 1962) (H.T.P.); f. 21/11 1899 i Nykøbing S., søn af staldforpagter Niels P. Larsen og hustru Laura Nielsine, f. Olsen; g. 24/5 1935 m. Bodil Johanne L., f. Tøxen; præliminæreksm. 1931, handelsudd. h. boghandler Helms, Nykøbing S., eksipient h. Wilh. Hansen, Kbhvn., hjemsendt s. sergent, ansat i Nordre birks politi 1927, overbetjent 1940, politiass. II i rigspolitiet 1943, I 1944, kst. politikommissær i Slagelse 1952, politiass. I og stationsleder i Silkeborg 1954, politikommissær sst. 1958, lærer v. statens politiskole 1940–43, studierejse t. Wien 1964; medl. af Politiforbundets hovedbest. 1938–41, fl. faglige tillidshverv.

Adr.: Kærsgårdvej 21, Silkeborg.

Larsen, Ole Ib Lindorff, kontorchef (R. 16/1 1963); f. 12/6 1914 i Kbhvn., søn af organist Kay Verner Lindorff Larsen og hustru Karen, f. Nielsen; g. 22/8 1942 m. Kirsten L. L., f. Dibbern; student 1933, cand. jur. 1941, sekr. i finansministeriet 1942, fuldmægtig sst. 1946, ekspeditionssekr. 1955, fung. kontorchef 1959, udnævnt 1962, chef f. departementet f. told- og forbrugsafgifters personalekontor.

Adr.: Martensens Allé 6, Kbhvn. V.

Larsen, Oscar, pens. skibsfører (R. 12/9 1960); f. 4/1 1895 i Kbhvn., søn af typograf Hans P. Larsen og hustru Viktoria Rasmine, f. Nicolaisen; g. 7/1 1949 m. Dagny L., f. Jensen; udd. s. sømd., styrmands- og skibsførereksm., løjtnant i res. i søværnet 1919, stygmd. i DFDS 1919–20, i DSB 1920, skibsfører 1951, overfartsleder i Helsingør 1957–63; dommer i Helsingør søret.

Adr.: G. A. Hagemanns Vej 21, Snekkersten.

Larsen, Otto, landsretssagfører, fhv. kreditforretningsdirektør (R. 27/2 1959); f. 27/7 1890 i Randers, søn af bankdirektør Søren D. Larsen og hu-



O. I. L. Larsen
kontorchef
Kbhvn. V.



P. C. M. Larsen
politikommissær
Charlottenlund



P. E. Larsen
sparekassedirektør
Nykøbing F.



S. Larsen
fhv. overofficiant
Viborg

stru Jenny Camilla, f. Grønbech; g. 2/6 1921 m. Dorthea Kirstine L., f. Andersen; student 1908, cand. jur. 1915, by- og herredsfuldmægtig i Næstved 1917, dommerfuldmægtig i Rougsø herred, Randers 1919, sagfører i Randers 1928, landsrets-sagfører sst. 1932, medl. af direktionen for Ny jyd-ske Kjøbstad Creditforening, Århus 1941, adm. di- rektør 1955–60; medl. af repræsentantskabet f. Ny jyd-ske Kjøbstad Creditforening 1929–41, næst- formd. 1937–39, formd. 1939–41, medl. af direk- tionen f. Mørke Bank 1928–32, næstformd. f. best. f. Banken for Randers og Omegn 1939–48, f. 8. sagførerkreds 1939–41.

Adr.: Heibergsgade 27, Århus C.

Larsen, Otto, skibsprovianteringshandler, vice- konsul (R. 1/1 1961).

Adr.: Sargento Cabral 32, Rosario.

Larsen, Peder Christian, vicekonsul (R. 1/1 1961).

Adr.: Vista Bella, Calle Castillo, Santa Cruz de Tenerife, Islas Canarias, Spanien.

Larsen, Peder Christian Meldgaard, politikom- missær* (R. 16/9 1963) (H.T.P.) (N.O.N.5.) (Fi.L. 3²); f. 17/3 1900 i Assing, Ringkøbing amt, søn af gårdejer Lars Meldgaard Larsen og hustru Kirstine Marie, f. Pedersen; g. 20/9 1933 m. Edith M. L., f. Nissen; student 1920, adgangseksm. t. Polyteknisk Lærestad 1923, premierløjtnant 1927, frekven- teret hærens flyveskole 1928–31, hjemsendt s. løj- tnan af res. 1931, ansat i statens færdselspoliti 1932, overbetjent sst. 1938, politiass. og daglig leder af færdselspolitiet 1946, politikommissær 1954–63, till. motorsagkyndig-prøve 1935; færdselsagkyndig v. fredningsnævnet f. Kbhvn.s amtsråds-kreds m. m. s. 1952, medl. af brokommissionen f. Guldborg- sundbroen, af støjudvalg m. m.

Adr.: Ordrupvej 67 C, Charlottenlund.

* Politikommissær Peder Christian Meldgaard Larsen, Ordrupvej 67 C, Charlottenlund, er afgået ved døden 16/12

Larsen, Peter Erik, sparekassedirektør (R. 22/11 1963) (Hjv.F.T.); f. 11/6 1915 i Skerne, Maribo amt, søn af snedkermester Jens Chr. Larsen og hu- stru Karen, f. Rasmussen; g. 8/2 1942 m. Emmy L., f. Hansen; realeksamen 1930, elev i Landbo- standens Sparekasse, Nykøbing F. oktober s. å., fuldmægtig på lærestedet 1940, bogholder 1943, adm. direktør 1947; medlem af styrelsen for Dan- marks Sparekasseforening, af repræsentantskabet for Fællesbanken for Danmarks Sparekasser, for- mand for Sparekassernes Datacentraler, aftjent vær- nepligt ved Den kgl. Livgarde 1936, Kornetskolen på Kronborg 1937, hjemsendt som kornet 1938, og samme år indkaldt som sekondløjtnant; tjeneste ved Livgarden i beredskabsstyrken 1939–40, delta- ger i modstandsbevægelsen og ved krigens ophør byleder for denne i Nykøbing F, amtsleder for hjemmeværnsforeningerne i Maribo amt, senere di- striktsleder under det statslige hjemmeværn for di- strikt Falster til 1954; kaptajn i hjemmeværnet; medlem af Nykøbing F. byråd 1954–62, ordfører for mindretalsgruppen 1958–62.

Adr.: Slotsgade 1, II., Nykøbing F.

Larsen, Robert Emil, fabrikant, vodbinder (R. 4/3 1961); f. 26/3 1901 i Løgstør, søn af havneass. Jeppe Larsen og hustru Nielsine, f. Nielsen; g. 5/2 1928 m. Martine L., f. Sørensen; udd. s. maskin- arbejder og skibsmontør 1916–20, begyndt s. fisker 1923, sætteskipperexkm. 1928, selvstændig fiske- skipper 1929–38, s. 1938 eget vodbinderi i Skagen; næstformd. i tilsynsrådet f. Handelsbanken, Skagen; har opfundet flydetrawlet 1948; tildelt Dansk Ar- bejdes guldmedalje.

Adr.: Kong Eriks Vej 38, Skagen.

Larsen, Stefan Romeo, fhv. værkemester (R. 14/8 1962); fhv. værkemester v. DSB.

Adr.: Borups Allé 12, Kbhvn. N.

Larsen, Svend Aage, oberstløjtnant (R. 4/10 1959); oberstløjtnant af fodfolket.

Adr.: Flensburgerstrasse 41, Rendsburg.



V. Larsen
adm. direktør
Næstved



H. J. Lassen
amtsrådsmedlem
Skærbæk



C. Lauridsen
amtsforvalter
Skanderborg



C. P. K. Lauritzen
landsretssagfører
Hellerup

Larsen, Søren, fhv. overofficiant (R. 22/11 1961) (H.T.H.); f. 25/11 1891 i Fredericia, søn af pladsformd. Chr. Larsen og hustru Ane Kirstine, f. Nielsen; g. 22/8 1915 m. Karen L., f. Lauritsen; udd. s. beslagsmed, korporal 1912, sergent 1914, officiant 1923, overofficiant 1935, tjenstgørende h. auditøren i Viborg 1947-61.

Adr.: Skt. Jørgens Vej 12, Viborg.

Larsen, Victor Verner, overlæge, dr. med. (R. 14/12 1961) (M.T.Kha.) (F.S.P.2.) (F.Æ.L.4.) (Ne. E.M.1.); f. 14/6 1900 i Esbjerg, søn af direktør, konsul Chr. Larsen og hustru Marie, f. Larsen; g. 29/6 1929 m. Mimi L., f. Michelsen; student 1918, cand. med. 1925, reservelæge v. Ringsted sygehus, ansat v. fl. københavnske hospitaler, ass. v. kommunehospitals øjenafd. 1929, 1. reservelæge sst. 1938, vikariater, bl. a. i Torshavn, læge i ØK 1928 og 1930, specialistanerkendelse (øjensygdomme) 1932, praksis i Kbhvn. s. 1932, dr. med. 1933, overlæge v. Kbhvn.s amts sygehus' øjenafd. (Gentofte) s. 1939, till. overlæge v. det skandinaviske Korea-hospitals øjenafd. 1958-60, professor v. Seoul National University og v. Soodo University, Seoul, Korea, dr. h. c., Grenoble 1955, Caen 1957, studierejser t. Paris og Strasbourg; kystskippereksm. 1931; formd. f. Grundejerforeningen f. Skodsborg og Omegn og f. Esbjergensersamfundet, vicepræsident i Alliance Française 1946-59, medl. af best. f. Hovedstadens Ejendomsselskab 1941-43, medstifter af Frankrigshjælpen og medl. af arbejdsudvalget, Conseiller Medical v. den franske ambassade 1946, formd. f. Dansk oftalmologisk Selskab 1950-53, medl. af repræsentantskabet f. Landsforeningen Dansk Arbejde's Kbhvn.s afd., af dansk standardiseringsråd (beskyttelsesbriller og hospitalsbelysning); tildelt guldmedalje fra Académie Nationale de Médecine, Paris og den franske Pasteur-medalje; har skrevet: nogle studier over Glaucoma simplex forhold t. den interne sekretion, disputats 1933; videnskabelige arbejder, kronikker i Politiken og Berlingske Tidende.

Adr.: Strandvej 114, Skodsborg.

Larsen, Vilhelm, adm. direktør (R. 21/1 1959); f. 20/2 1889 i Næstved, søn af maskinfører Hans Larsen og hustru Elisabeth, f. Johansen-Muth; g. 1° 27/4 1913 m. Karen Eleonora L., f. Andersen (død 1938), g. 2° 1940 m. Anne-Margrethe L., f. Carl; udd. s. typograf 1903-08, bogholder v. Næstved Tidende 1908, forretningsfører sst. 1917, adm. direktør 1932; medl. af hovedbest. f. Venstres Ungdom 1915-19, forretningsfører f. A/S Dansk Folkestyre 1916-34, medl. af best. f. Organisationen af Bladudgivere i Provinsen 1918-43, formd. f. Foreningen Provinsbladenes Forretningsledere 1941-59, næstformd. f. A/S Matzens Cliché Anstalt, Kbhvn. 1929, medl. af Næstved byråd, af direktionen f. Ostenfeldtske Stiftelse 1931-37, af Næstved havnebest. 1933-37, næstformd. f. bogtrykfabriks svendeprøvekommission 1938-43.

Adr.: Ringstedgade 13, Næstved.

Lassen, Hans Jacob, amtsrådsmedlem (R. 20/3 1963); f. 24/5 1896 i Erritsø, Vejle amt, søn af gårdejer Ditlev Hansen Lassen og hustru Maren Kathrine, f. Jørgensen; g. 5/11 1921 m. Ellen Marie L., f. Andreasen; udd. v. landbrug, v. forsk. erhverv 1921-39, ekstrararbejder v. DSB 1939-63; medl. af Skærbæk sogneråd 1937-55, af Tønder amtsråd s. 1946, brandkaptajn 1940-53, kasserer f. D.A.S.F.s Skærbæk afd. 1929, formd. 1957-63.

Adr.: Nygade 29, Skærbæk.

Lauridsen, Cornelius, amtsforvalter (R. 20/5 1961); f. 14/2 1910 i Egvad, Ringkøbing amt, søn af gårdejer Christen Madsen Lauridsen og hustru Christine Marie, f. Christensen; g. 18/10 1936 m. Bodil Margrethe L., f. Stuhr (død 1963); præliminæreksm. 1925, student 1928, cand. polit. 1935, sekretæraspirant i 4. hovedrevisorat 1936, sekr. sst. 1938, i 1. hovedrevisorat 1943, fung. fuldmægtig sst. 1944, fuldmægtig 1945, ekspeditionssekr. 1954, amtsforvalter i Skanderborg s. 1959, till. sekr. i overskyldrådet 1936, fuldmægtig 1945, i statens ligningsdirektorat 1959; medl. af Skanderborg byråd 1961-62, af Rotary International.

Adr.: Vestervang 12, Skanderborg.



M. Ø. Lauritzen
skoledirektør
Hellerup



S. E. Lauritzen
professor, dr. phil.
Gentofte



S. P. Lauritzen
kontorchef
Kbhvn. F.



S. A. C. Lauritzen
overassistent
Kbhvn. Ø.

Lauritzen, Carl Philip Krogh, landsretssagfører (R. 6/10 1959); f. 23/9 1907 i Kbhvn., søn af overretssagfører Hans Viggo Krogh Lauritzen og hustru Antonie L., f. Plum; g. 10/5 1946 m. Grete Julie Asmussen L., f. Lagoni; student (Metropolitanskolen) 1925, cand. jur. 1931, landsretssagfører i Kbhvn. s. 1934; medl. af best. f. Kofoeds skole 1935, formd. 1949, medl. af og sekr. f. best. f. Diakonissehuset Skt. Lukas Stiftelsen 1945, medl. af best. f. Dansk-Belgisk Selskab 1956, af repræsentantskabet f. Københavns Grundejeres Renholdningsselskab 1953, f. Københavns Brandforsikring 1963, af hovedbest. f. Rigsforeningen til Gigtens Bekæmpelse 1954, lægdommer i Kbhvn.s boligret 1944, direktør f. Det sociale Boligselskab »Hjem«. Adr.: Frimodtsvej 11, Hellerup.

Lauritzen, Lau Harald, direktør, filminstruktør (R. 4/3 1963); f. 26/6 1910 i Vejle, søn af direktør Lau Lauritzen og hustru Hulda Johanne, f. Christensen; g. 30/1 1945 m. skuespillerinden Lisbeth Movin; udd. i filmbranchen i England, Tyskland, Frankrig og Belgien 1927–31, fotograf og tone medarbejder v. Palladium 1931–33, manuskriptforfatter 1931–39, debut s. filmskuespiller og -instruktør 1933, kunstnerisk leder af og medl. af best. f. A/S Filmsatelieret Asa 1937, adm. direktør s. 1945, till. direktør f. og medl. af best. f. A/S Asalyng s. 1954; medl. af best. f. og kunstnerisk leder af A/S Kino-Palæet 1948; tildelt Landsforeningen for Mentalhygiejens Antonius-Pris 1951, Danske Filmkritikeres filmpris f. produktion og instruktion af: Støt står den danske Sømand, 1948, Kafé Paradis, 1950, Det sande Ansigt, 1951, Farlig Ungdom, 1953. Adr.: Fredheimsvej 8, Vedbæk.

Lauritzen, Laurids Emil, politikommissær (R. 28/2 1961) (H.T.P.); f. 2/12 1896 på Frbg., søn af garagemester Laur. Lauritzen og hustru Dorthé, f. Christensen; g. 2/5 1922 m. Ella Sofie L., f. Bang; handelsudd. i fa. C. Olesen, Kbhvn. 1912–16, ordensbetjent i Kbhvn.s politi 1919, i Frederikshavn 1921, inspektionsbetjent sst. 1929, overbetjent

1935, politiass. 1941, politikommissær s. 1958; formd. f. Frederikshavns Turistforening 1949–56. Adr.: Søndergade 116, Frederikshavn.

Lauritzen, Martin Østergaard, skoledirektør (R. 6/9 1962) (C.F.F.H.) (Stb.V.5.); f. 23/9 1906 på Frbg., søn af sporgovnsfunktionær L. Lauritzen og hustru Dorette, f. Christensen; g. 23/5 1931 m. Else L., f. Bakke; lærereksm., Frbg. seminarium 1927, frekventeret årskurser i svensk og dansk, kommunelærer i Kbhvn. 1928, viceskoledirektør 1949, direktør f. skolevæsenet og den kulturelle forvaltning i Gentofte kommune s. 1951; medl. af best. f. Københavns Kommunelærerforening 1940–48, formd. 1948–49, af best. f. Provinssbørns Ferieophold i Kbhvn., Foreningen til Dyrenes Beskyttelse i Danmark m. m., præsident f. Gentofte Rotary Klub 1960, medl. af Civilforsvarsforbundets landsstyr., censor v. lærereksm., formd. f. fordelingsudvalget t. 1. realklasserne i Kbhvn., Frbg. og Gentofte kommuner, medl. af fordelingsudvalget t. 1. gymnasieklasserne i Kbhvn. og Kbhvn.s amt. Adr.: Tranegårdsvej 67, Hellerup.

Lauritzen, Svend Edvard, professor, dr. phil. (R. 23/1 1963); f. 22/6 1906 på Frbg., søn af købmd. Mads Lauritzen og hustru Albertine, f. Fabricius; g. 26/12 1937 m. Bødil L., f. Emmerly; student 1925, mag. scient. 1931, dr. phil. 1943, medarbejder v. Urania Observatoriet 1923–30, undervisningsass. v. Polyteknisk Lærestanstalt 1932, lektor sst. 1943, docent 1952, professor s. 1956, till. lærer v. højskolens forberedelseskursus 1936; formd. f. fagrådet for de almene videnskaber 1960–63, f. best. f. laboratoriet for anvendt matematik v. Danmarks tekniske højskole 1963, kasserer f. Matematisk Forening 1943–48; har skrevet: En indledning til en gruppeteoretisk behandling af de ikke orienterbare flader, disputats 1943; artikler i fagtidsskrifter. Adr.: Maltegårdsvej 11, Gentofte.

Lauritzen, Svend Philip, kontorchef (R. 15/9 1962); f. 3/11 1902 i Horsens; student 1928, cand. polit. 1934, cand. psych. 1953, ansat i Danmarks



Aa. Laursen
direktør, civilingeniør
Frederikshavn



C. G. Laursen
proprietær
Drammelstruggaard
pr. Tirstrup



J. Laursen
pens. kontorpakmester
Charlottenlund



J. W. L. Laursen
stadsbibliotekar
Bagsværd

Nationalbank 1934–35, i finansministeriets 3. hovedrevisorat 1935–41, i finansernes centralstyrelse i finansministeriet 1941–46, i monopoltilsynet s. 1946, kontorchef sst. s. 1958.

Adr.: Peter Bangsvej 37, Kbhvn. F.

Lauritzen, Søren Albert Christian, overassistent (R. 9/5 1960); f. 17/3 1901 i Skagen, søn af bager og konditorimester Th. Lauritzen og hustru Christine, f. Uggerholt; g. 27/11 1938 m. Inger L., f. Nielsen; ansat i handels- og shippingvirksomhed i Skagen 1917–20, v. forskelligt erhverv 1920–21, kontormedhjælper v. Det nørrejske Redningsvæsen, Skagen 1921, overflyttet t. Kbhvn. 1928, assistent sst. 1929 (nu: Redningsvæsenet), overassistent s. 1950; tildelt redningsvæsenets 100-års jubilæumsmedalje i sølv 1952.

Adr.: Classensgade 39, Kbhvn. Ø.

Lauritz-Jensen, Christian, indkøbschef, rådmænd (R. 21/12 1961) (Fi.M.M.) (Fi.Kr.M.K.1939–45) (Fi.L.3'); f. 9/12 1915 på Frbg., søn af købmand Laur. Jensen og hustru Mary, f. Hansen; g. 1950 m. Aase L.-J., f. Francis Madsen; ansat v. det danske gesandtskabs flygtningekontor, Stockholm 1944–45, chef f. afviklingskontoret f. flygtningeadministrationen, Stockholm 1945, fuldmægtig i erstatningsrådet u. ministeriet f. særlige anliggender 1946, i A/S Titan 1949, indkøbschef sst. 1961; medl. af Frbg. kommunalbest. 1954, formd. f. teknisk udvalg 1958, f. kommunale værker 1959, rådm. s. 1962, medl. af statens vejnavn, af det stor-københavnske vejplansudvalg, af best. f. Foreningen Norden og af repræsentantskabet f. Det konservative Folkeparti.

Adr.: Hostrup Have 44, Kbhvn. V.

Laursen, Aage, direktør, civilingeniør (R. 30/6 1961) (S.V.3.); f. 20/4 1899 i Stenstrup, Svendborg amt, søn af teglværksejer Karl Laursen og hustru Emilie, f. Andersen; g. 3/10 1936 m. Vera L., f. Friis-Møller: student 1917, cand. polyt. 1924, ingeniør v. Hillerød Jernstøberi og Maskinfabrik 1924–28, salgsschef i A/S K. M. Laursen & Co.,

Kbhvn. 1928–29, salgsingeniør i A/S Møller & Jochumsen, Horsens 1929–33, s. 1933 adm. direktør f. A/S Frederikshavns Jernstøberi & Maskinfabrik (1953: Alpha-Diesel A/S), till. medl. af best. og direktør f. Industrial Seaweed Chemicals Ltd., Frederikshavn; formd. f. best. f. Arbejdsgiverforeningen i Frederikshavn 1949–60, f. A/S Pieter Schoen & Zoon Ltd., Kbhvn., medl. af best. f. A/S De forenede Teglværker, Stenstrup, Fyn og B. & W-Alpha Motor A/B, Göteborg, af repræsentantskabet f. Foreningen af Fabrikanten i Jernindustrien i Provinserne og f. A/S Frederikshavn Bank, medl. af Frederikshavn byråd og havneråd, af udvalget f. de kommunale værker; projekteret naturgastankstationen i Frederikshavn 1940, I/S Algadan, Frederikshavn 1949, medindehaver af sidstnævnte; tildelt Landsforeningen Dansk Arbejde's initiativdiplom 1954, svensk vicekonsul 1959.

Adr.: Kragholmsgade 1, Frederikshavn.

Laursen, Christian Godtfred, proprietær (R. 13/4 1961); f. 4/12 1886 i Nøddager, Randers amt, søn af gårdejer Jeppe Godtfred Laursen og hustru Kristine, f. Nielsen; g. 24/4 1914 m. Anna L., f. Petersen; udd. v. landbrug, frekventeret Rønne højskole 1909–10, forvalter fl. steder 1910–13, forpagtet »Bøgelund«, Nøddager pr. Kolind 1914, ejer af samme 1919–25, ejer af »Drammelstruggårde«, Tirstrup Østj. s. 1925, gården bortforpagtet 1962; medl. af Tirstrup-Fuglslev sogneråd 1933, formd. 1943–58, medl. af Randers amtsråd 1943–46 og 1950–62.

Adr.: »Drammelstruggård«, Tirstrup, Østj.

Laursen, Elmar Nedenskov, oberstløjtnant (R. 6/7 1962); oberstløjtnant af artilleriet.

Adr.: Ribe Landevej 12, Tønder.

Laursen, Jacob, pens. kontorpakmester (R. 14/12 1961); f. 26/5 1893 i Kbhvn., søn af gartner Laur. Laursen og hustru Malene Kirstine, f. Nielsen; g. 9/11 1924 m. Marie Kirstine L., f. Hansen; telegrafbud i telegrafvæsenet 1907, reservepostbud



L. Laursen
mejeribestyrer
Randers



L. A. Laursen
fhv. gårdejer
Mønsterdal pr. Them



P. K. B. Laursen
vicedirektør, cand. jur.
Holte

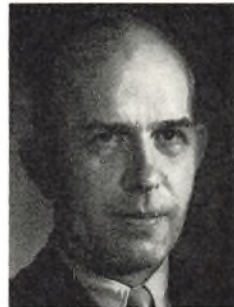

C. B. Lawætz
overlæge, dr. med.
Kbhvn. Ø.

1912, postbud 1916, postpakmester 1927, overpostbud I 1943, kontorpakmester 1958–63.

Adr.: Gyldenlundsvej 20, Charlottenlund.

Laursen, Johannes William Lehm, stadsbibliotekar (R. 9/3 1963); f. 16/10 1905 i Vejle, søn af tømrermester Th. R. Laursen og hustru Ane Marie Elisabeth, f. Thomsen; g. 1° 1931 m. Astrid L. L., f. Grum-Schwensen, ægteskabet opløst, g. 2° 14/2 1946 m. Aase L. L., f. Thomsen; student 1923, bibliotekareksm. 1930, elev v. biblioteket f. Vejle by og amt 1926, vikar v. Kbhvn.s kommunebiblioteker 1929, ansat v. Frbg. kommunebiblioteker 1931, ass. sst. 1932, bibliotekar I 1940, afdelingsbibliotekar 1946, kst. vicedadsbibliotekar 1950, fung. stadsbibliotekar 1952, udnævnt 1954, till. biblioteksmæssig leder af Frbg. kommunes børnebiblioteker 1954, assisterende bibliotekar v. Danmarks tekniske Biblioteker 1930–38, bibliotekar og arkivar i Dansk Forfatterforening 1930–44, lærer v. Boghandlerfagskolen 1931–37, v. Danmarks Biblioteksskole 1944–59, censor sst. 1959; medl. af best. f. Bibliotekssamfundet for København 1933–37, f. Danmarks Biblioteksforenings gruppe C 1935–37, f. stipendiefondet for uddannelse af bibliotekarer s. 1935, sekr. i arbejdsudvalget i Historisk-topografisk Selskab for Frederiksberg s. 1954, medl. af styret f. samme 1955, redaktør af selskabets skrifter s. å.; har udgivet: Norsk, islandsk, svensk og finsk Litteratur, 1941; Litteratur om Frederiksberg, 1950; Dansk Litteratur om Bogvæsen I-II, 1955–56; medudgiver af: Xylograf F. Hendriksen, Bibliografi, 1944, Bibliografi til Den nye Salmonsen, 1949; medarbejder v. Bogens Verden, Lærebog i Biblioteksteknik, Nordisk Leksikon for Bogvæsen m. m.; medredaktør af fl. samlingsværker 1937–47.

Adr.: Aldershvilevej 185, Bagsværd.

Laursen, Lars Peter Johannes, direktør, presseattaché (R. 1/1 1961); f. 17/10 1915 i Ørum.

Adr.: 9, Westminster Road, Rockville Centre, New York, USA.

Laursen, Laurits, mejeribestyrer (R. 20/10 1961); f. 5/11 1896 i Hvorslev, Viborg amt, søn af landmd. Søren Laursen og hustru Alma, f. Hansen; g. 30/4 1925 m. Johanne L., f. Nørgaard; udd. s. mejerist, frekventeret Ladelund mælkeriskole 1921–22, mejeribestyrer på Granly Andelsmejeri, Bjerlingbro 1925, på Moselund Andelsmejeri pr. Randers s. 1933; medl. af best. f. Dansk Andels Kulforretning s. 1948, formd. s. 1959, medl. af repræsentantskabet f. Danske Mejeriers Andels-Smørekportforening 1948–61, af hovedbest. f. Dansk Mejeristforening s. 1950, formd. 1951–61, medl. af statens mejeriudvalg 1952–61, næstformd. 1955–61, medl. af Mejeribrugets smørekportudvalg 1952–61, af planlægningsudvalget 1958–61, af best. f. Mejeriernes Arbejdsgiverforening 1953–61, f. Danmarks mejeritekniske Selskab 1955–63, af landbrugsrådet 1959–61, af Andelsudvalget s. 1959, æresmedl. af Norske Mejerifolks Landsforening 1960, Svenska Mejeristforeningen 1961 og Dansk Mejeristforening 1962.

Adr.: Andelsmejeriet Moselund pr. Randers.

Laursen, Laurs Andersen, fhv. gårdejer (R. 1/2 1962); f. 18/5 1893 i Dørup, Århus amt, søn af gårdejer, sognefoged Anders Laursen og hustru Johanne Marie, f. Rasmussen; g. 26/11 1918 m. Kirstine L., f. Andersen; udd. v. landbrug, frekventeret Vestbirk efterskole 1908–09, Malling landbrugsskole 1914–15, selvstændig gårdejer i Them 1918–63; medstifter af og medl. af best. f. Silkeborg Kvægavlforening 1937, formd. f. Silkeborg og Omegns Landboforening 1940–58, f. mejeriet Katrine-dal s. 1951, f. Silkeborg og Omegns Mejeriforening s. 1954, medl. af best. f. Midtjysk Smørekportforening s. å., af best. f. Mejeriernes Arbejdsgiverforening s. 1963, f. Danske Ostemejeriers Fællessalg og Osteeksport, Århusafd. 1954–59, formd. og regnskabsfører f. Tømmerby brugsforening 1929–44, medl. af husmandsbrugskommissionen i Skanderborg amt s. 1946, af Them sogneråd 1925–33, af Them skolekommission 1933, formd. 1935–46, formd. f. Gl. Skanderborg amts Assuranceforening s.

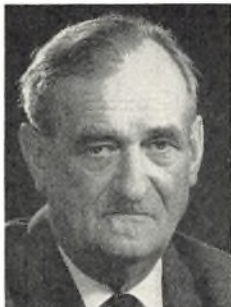

M. Lebech
forfatter
Rødovre

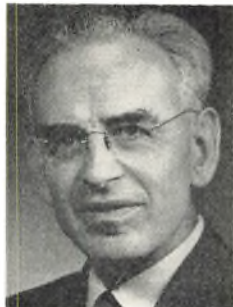

K. M. Lemche
kontorchef
Søborg



P. H. Lenzberg
direktør
Gentofte



K. K. Levang
pens. poliitassistent I
Kbhvn. Ø.

1942, æresmedl. af Silkeborg og Omegns Landboforening s. 1958, fl. lokale tillidshverv.

Adr.: »Mønsterdal« pr. Them.

Laursen, Poul Kristian Bjørn, vicedirektør, cand. jur. (R. 28/5 1962); f. 13/2 1910 i Nykøbing F., søn af snedkermester Anders Chr. Laursen og hustru Marie Eleonora Christiane, f. Nielsen; g. 10/6 1948 m. Anne Sophie L., f. Andersen; student 1928, cand. jur. 1937, sagførerfuldmægtig i Kbhvn. s. å., ansat i Det Store Nordiske Telegraf-Selskab, Kbhvn. 1939, i London 1940, luftværnschef f. Færøerne 1941–44, på ny v. selskabets Londonkontor 1944, v. hovedkonoret, Kbhvn. 1945, i Shanghai 1947, v. hovedkontoret 1952, underdirektør 1958, vicedirektør s. 1962.

Adr.: Kastanievej 5, Holte.

Lawætz, Carl Børge, overlæge, dr. med. (R. 4/10 1959); f. 29/5 1904 i Kbhvn., søn af prokurist Vald. Lawætz og hustru Clara, f. Holm; g. 3/8 1931 m. overtandlæge Estrid L., f. Grabow; student 1922, cand. med. 1931, accessit 1933, dr. med. 1939, hospitalsudd. 1932–40, ass. v. professor E. Holms øjenklinik 1935–41, specialistanerkendelse 1939, praktiserende øjenlæge i Kbhvn. s. 1941, till. 2. reservelæge v. Kommunehospitalets øjenafd. 1941, 1. reservelæge 1942–44, ass. læge v. Militærhospitalets øjenafd. 1945–52, jernbanøjenlæge 1947–58, rejseøjenlæge i Grønland 1948, afdelingslæge v. Militærhospitalets øjenafd. og flyvemedicinsk institut 1952–54, overlæge v. Militærhospitalets øjenafd. s. 1955; medl. af best. f. Oftalmologisk Selskab 1941–44, formd. 1954–58, medl. af best. f. De københavnske Øjenlægers Organisation 1943–62, af repræsentantskabet f. Københavns Lægeforening 1945–64, tillidslæge f. Generaldirektoratet for Statsbanerne s. 1955, luftfarsdirektoratets delegerede v. ICAO-konference i Paris 1955, formd. f. Militærhospitalets lægeråd 1957–63, Oftalmologisk Selskabs repræsentant for Sundhedsstyrelsen, medl. af standardiseringsrådet vedr. hospitalsbelysning og bestemmelser vedr. synsprøver for søfarende; har skrevet: Fysiologiske Undersøgelser af Fu-

sionstendens ved binokulært Syn, disputats 1939; fl. tidsskriftartikler.

Adr.: Østbanegade 5, Kbhvn. Ø.

Lebech, Mogens, forfatter (R. 20/3 1963); f. 20/8 1902 i Taulov, Vejle amt, søn af dyrlæge K. K. Frederiksen og hustru Marie, f. Lebech; g. 10/7 1931 m. Karen L., f. Dahl; student 1920, stud. jura og historie (København), præmie fra Det kgl. danske Videnskabernes selskab for løsning af prisopgave om birkejurisdiktionerne 1932, medarbejder ved Det danske sprog- og Litteraturselskab 1926–34 og ved Svensk Diplomatarium 1935 ff; udgiver af Danmarks gl. Landskabslove VI, 1937; har skrevet: Jyllands gamle Retskrede, 1936; Fædrenes Land, 1944; Titan, Smedien, der blev Verdensfirma, 1947; flere skrifter om Frederiksberg og København, bl. a. Frederiksberg gennem 300 Aar, 1951; Christianshavn, En Konges Tanke blev Virkelighed, 1955; Gamle Skibe, gamle Huse 1958; Mellem bælt og fjord; Et stykke landbohistorie, 1960; Danske købstæder for 200 år siden og i dag, I–II, 1961; Hjejlen – Danmarks ældste dampskib, 1961; Julenissen fylder 100 år, 1962; Dyrlægens Mogens – Causerende memoirer, 1962; 75 monografier i Danske Slotte og Herregaarde 1943–46, ny udg. 1962 ff; hist. og kulturhist. artikler i tidskrifter, samleværker, dags- og ugepressen; medredaktør og medforfatter af København Før og Nu, I–VI, 1947–50.

Adr.: Minervavej 28, Rødovre.

Lebrecht-Nielsen, Gerda, overlærer (R. 7/4 1960); f. 10/9 1893 i Kbhvn., datter af købmd. Vald. Nielsen og hustru Bertha, f. Lebrecht; g. 15/7 1919 m. overlærer Ejnar N. (død 1948); handels- eksm. 1911, lærereksm. 1916, faglærereksm. i husgerning 1921, lærerinde v. frk. M. Mansa's pige-skole, Ålborg 1916, v. Ålborg kommunale skolevæsen s. 1917, overlærer sst.; medarbejder v. Ålborg Amtstidende s. 1926, formd. f. Aalborg Husmoderforening 1932–37, lokalformd. f. De danske Syklubber 1938–39, formd. f. Kvindernes og Hjemmenes Lytterforening 1932–38 (nordjysk kreds),



A. M. Levinsen
docent, pianistinde
Kbhvn NV.



E. de Lichtenberg
kriminalassistent I
Randers



J. P. C. Ligaard
pastor emer.
Mount Calah, Australien

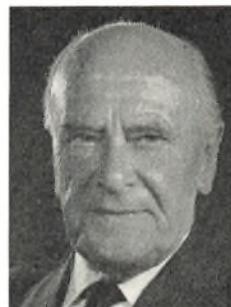

O. Lindberg
pens. seminarielektor
Lyngby

medstifter af og formd. f. Danmarks Skolekøkkenlærerforening, till. ansvarshavende redaktør af »Skolekøkkenet« s. 1942, medl. af statens husholdningsråd s. 1953, af undervisningsministeriets rådgivende udvalg i husholdningssager s. 1955, medstifter af og næstformd. f. Nordisk Samarbejds-komité for Husholdningsundervisning 1944, medl. af Nationalkomitéen for Husholdningsundervisning s. 1944, af repræsentantskabet f. Specialkurser v. Århus universitet s. 1946, af landskomitéen f. »Red Barnet« s. 1948, medstifter af og medl. af Samarbejdsudvalget f. Unge Piges huslige Uddannelse.
Adr.: Bredegade 8, Ålborg.

Leere, Kristian Paulsen Nelius Jensen* (R. 6/1 1959).

Adr.: Korium pr. Løgstør.

* Herr Kristian Paulsen Nelius Jensen Leere, Kornum pr. Løgstør, er afgået ved døden.

Leerskov, Tage Scheibye Madsen, klitplantør (R. 23/11 1959); f. 4/4 1908 i Torup, Thisted amt, søn af proprietær Hans Carl Fr. Leerskov og hustru Ernestine Andrea, f. Scheibye; g. 9/4 1935 m. Julie L., f. Jacobsen; realeksm. 1925, skovfogedeks. 1929, hjemsendt s. løjtnant 1934, aspirant i Klitvæsenet 1936, klitplantør II 1942, I 1947, till. tilsynsførende f. arbejdsministeriets landbrugs- og sand- og mosearealer s. 1946; medl. af sognerådet.
Adr.: Tranum Klitplantage pr. Brovst.

Leidersdorff, Aage Albert, buntmagermester, oldermand (R. 15/3 1962); f. 7/4 1910 i Kbhvn., søn af buntmagermester Aage Wm. Leidersdorff og hustru Agnete, f. Nielsen; g. 14/10 1933 m. Gurli Alice L., f. Madsen; realeksm. 1926, frekventeret Lycée Clemenceau, Paris 1927-29, udd. h. faderen 1929-33, studierejser t. Tyskland, Frankrig og England 1933-34, medarbejder h. faderen 1934, medindehaver 1941-58 (forretningen ophørt), egen engros- og detailvirksomhed i Kbhvn. s. 1958; oldermd. f. Buntmagerlauget s. 1945, medl. af best. f. Håndværkerforeningen s. 1953.

Adr.: Skovvej 103, Charlottenlund.

Leisner, Robert, overværkmester (R. 2/4 1959) (H.T.S.); overværkmester v. orlogsværftet.
Adr.: Viggo Stuckenbergs Vej 28, Lyngby.

Lemche, Karsten Mourier, kontorchef (R. 4/2 1961); f. 4/6 1901 i Kbhvn., søn af arkitekt Søren Jacobsen Lemche og hustru Inge, f. Mourier; student 1919, cand. polit. 1927, ansat i Forsikrings-selskabet Danske Lloyd 1927-30, leder af Dansk Automobilforsikringsforbunds statistiske kontor 1930-35, kst. fuldmægtig i forsikringsrådet 1935, fuldmægtig sst. 1937, ekspeditionssekr. 1941, beregner 1945, chef f. forsikringsrådets økonomisk statistiske kontor 1958, till. lærer v. Handelshøj-skolen s. 1936; medl. af best. f. Foreningen af Tjenestemænd ved Institutioner under Handelsministeriet s. 1954.
Adr.: Slettevej 3, Søborg.

Lenger, Jørgen Christiansen, gårdejer, sognefoged (R. 27/2 1959); f. 26/11 1888 i Smedeby, Åbenrå amt, søn af gårdejer Jørgen Christiansen Lenger; g. 11/10 1921 m. Margrethe L., f. Jonsen; udd. v. landbrug, overtaget slægtsgården 1921, till. sognefoged i Smedeby s. 1927; medl. af best. f. Kruså Mejeri 1937-55.

Adr.: Smedeby pr. Kruså.

Lenzberg, Paul Hermann, direktør (R. 21/12 1963); f. 25/2 1901 i Wien, søn af repræsentant Joseph Lenzberg og hustru Erna, f. Singer; g. 1° 28/5 1931 m. Inga L., f. Nienstædt (død 1950), g. 2° 26/4 1954 m. Monique L., f. Pigasse; ansat i de Esmannske virksomheder 1921, direktør f. E. F. Esmann A/S s. 1946, till. direktør f. Plumrose A/S m. fl. selskaber; formd. f. børnegården Anne-Mariegården.
Adr.: Tagesmindevej 8, Gentofte.

Levang, Kristen Konrad, pens. politiassistent I (R. 3/9 1962) (H.T.P.); f. 2/7 1896 i Skelby, Præstø amt, søn af forpagter Jens Konrad Christensen og hustru Marie Christine, f. Christiansen; g. 27/12 1926 m. Henny L., f. Rasmussen; udd. v. landbrug, kusk og chauffør 1918-22, uddensbetjent v. Kbhvn.s



O. M. Lindegaard
værkmester
Kbhvn. K.

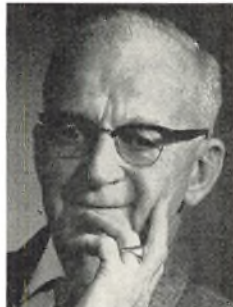

P. A. S. Lindekær
politiassistent I
Vanløse



W. C. F. Lindgreen
fhv. afdelingschef
Kbhvn. Ø.



H. H. Lindhardt
bygningschef, arkitekt
Århus C.

politi 1922–36, inspektionsbetjent 1936, overbetjent 1939, politiass. II 1943, I 1957–63.

Adr.: Vennemindevej 1, Kbhvn. Ø.

Levinson, Agnes Margrethe, docent, pianistinde (R. 4/3 1963); f. 25/8 1893 i Kbhvn., datter af højskoleforstander P. C. Davidsen og hustru Andrea Margrethe, f. Bülow; g. 5/8 1921 m. overretssagfører Julius Vald. L.; realeksm., afgangseksm. s. pianist og organist fra Det kgl. danske Musik-konservatorium 1913, elev h. Chr. Christiansen og h. professor Breithaupt, Berlin, eksm. i solfege 1933, lærer i solfege v. Konservatoriet 1947; udn. s. docent 1960, censor v. musikpædagogisk eksm.; har udf. spec. arb. m. læseretarderede nodelæsere (nodeblinde).

Adr.: Firkløvervej 16 A, Kbhvn. NV.

Lichtenberg, Einar de, kriminalassistent I (R. 26/4 1961) (H.T.P.); f. 25/1 1894 i Helsingør, søn af postmester Carl de Lichtenberg og hustru Emilie, f. Herholdt; g. 25/2 1920 m. Ellen de L., f. Dam-Larsen; student 1913, hjemsendt s. løjtnant 1918, ansat i det sønderjyske ordenspoliti 1924, i kriminalpolitiet, Kbhvn. 1928, kriminalbetjent i Randers 1932, kriminaloverbetjent sst. 1941, kriminalass. II 1951, I s. 1958; tillidsm. f. Dansk Kriminalpolitiforenings 8. kreds 1941–46 og 1955–59.

Adr.: Viborgvej 34, Randers.

Ligaard, Johan Peter Christensen, pastor emer. (R. 6/4 1961); f. 30/5 1880 i Frøslev, Thisted amt, søn af arbejdsf. Jens Chr. Christensen og hustru Marie Jensine, f. Jensdatter; g. 22/6 1915 m. Anna Karoline L., f. Eskildsen; udd. s. maskinarbejder, emigreret 1904, cand. theol., Blair, Nebraska, USA 1915, præst f. danske i Australien 1915–61, till. udsending f. Dansk Kirke i Udlandet 1923–61.

Adr.: Excelsior Road, Mount Calah, N.S.W., Australien.

Lind, Christen Madsen, folketingsstenograf, cand. polit. (R. 25/10 1960); f. 14/2 1900 i Fåbjerg, Ringkøbing amt, søn af gårdejer Mads

Madsen Lind og hustru Ane Margrethe, f. Jensen; g. 25/6 1925 m. Ketty Gunhild Klüglein L., f. Balsbo; student 1919, cand. polit. 1925, ansat i Kbhvn.s statistiske kontor s. å., i Institutet (nu Selskabet) for Historie og Samfundsøkonomi s. 1927, till. stenografass. i rigsdagen 1920, stenograf sst. 1929, daglig leder af folketingets stenograf-tjeneste s. 1962, stenograf f. borgerrepræsentationen, f. fl. selskaber og foreninger; har skrevet: fl. pjecer vedr. detailhandelen, artikler og oversigter i tidsskriftet Økonomi og Politik.

Adr.: Peter Bangs Vej 276, Kbhvn. Valby.

Lindberg, Knud, fabrikant* (R. 4/5 1961); f. 16/1 1907 i Kallehave.

Adr.: Mariendalsvej 24, Kbhvn. F.

* Fabrikant Knud Lindberg, Mariendalsvej 24, Kbhvn. F., er afgået ved døden 10/1 1964.

Lindberg, Otto, pens. seminarielektor (R. 27/10 1960); f. 18/1 1892 i Kbhvn., søn af snedkermester Hans Fr. Lindberg og hustru Anne Marie, f. Hansen; g. 6/3 1942 m. Tove L., f. Juulsgaard; lærer-eksam., Jonstrup seminarium 1913, vikar s. å., hjemsendt s. korporal 1916, andenlærer i Ikast s. å., kommunelærer i Herning 1918, lærer v. Jonstrup seminarium 1923, seminarielektor indt. 1962; gymnastikass. v. landsbyskolernes gymnastikinspektion 1926–54, censor v. realeksm.

Adr.: Kornagervej 20, Lyngby.

Linde, Frode August, civildommer (R. 4/10 1960).

Adr.: Mølleparkvej 55, Ålborg.

Lindegaard, Otto Mikael, værkfører (R. 30/5 1962); f. 28/9 1898 i Hjortkær, Ribe amt, søn af gårdejer Peder Chr. Lindegaard og hustru Dorthea Marie, f. Madsen; g. 4/8 1925 m. Meta Hansine L., f. Broch; udd. s. grovmed 1913–16, udd. s. maskinarbejder i A/S Atlas, Kbhvn. 1916–18, maskinisteksam. I 1919, II 1921, maskinass. i DFDS 1919–20 og 1922–24, maskinmester v. Slotsholmens kedelanlæg 1925, værkfører sst. 1961; medl.



Aa. N. Lindum
sognefoged, fhv. gårdejer
Hjerk pr. Roslev



S. Littauer
direktør, translatør
Helsingør



Aa. Lommer
direktør
Odense



L. P. Lorentzen
direktør, civilingeniør
Randers

af best. f. Christianskirkens menighedsråd 1941, kirkevæрге 1951.

Adr.: Rigsdagsgården 7, Kbhvn. K.

Lindekær, Peter Axel Siegfred, politiassistent I (R. 26/4 1961) (H.T.P.); f. 27/6 1895 på Frbg., søn af mælkearbejder Jens Lindekær og hustru Maren Kirstine, f. Hansen; g. 12/6 1921 m. Else L., f. Strøhmann Nielsen; præliminæreksm. 1912, handelsudd., sergent i linien indt. 1919, ansat v. Kbhvn.s politi s. å., overbetjent 1933, politiass. II 1953, politiass. I s. 1956.

Adr.: Bogholder Allé 59, Vanløse.

Lindgreen, Wilhelm Carl Frederik, fhv. afdelingschef (R. 29/11 1960); f. 15/10 1892 i Kbhvn., søn af urtekrammer Alfr. Johan Lindgreen og hustru Mine Mette Marie, f. Frederiksen; g. 11/7 1920 m. Magna Elisabeth Kirstine L., f. Pedersen; handelsudd. i fa. M. Lewinsky & Co., Kbhvn. 1907–12, ekspedient i fa. Braunstein & Schibbye, Kbhvn. 1912–14, inspektør v. Schou's Fabrikker 1915–17, ekspedient i fa. C. Olesen, Kbhvn. 1917, afdelingschef sst. 1928–63; medl. af best. f. 1. regiment, Danske Livregiments Soldaterforening s. 1933, formd. s. 1947, af Kbhvn.s Skyttekorps 1909–14, gruppefører i hjemmeværnet 1950–58.

Adr.: Livjærgade 15, Kbhvn. Ø.

Lindhardt, Hans Holger, bygningschef, arkitekt (R. 28/5 1962); f. 3/4 1900 i Bryrup, Skanderborg amt, søn af murermester Johan Kristoffer Lindhardt og hustru Marie Hansigne, f. Justesen; g. 23/7 1926 m. Esther Mathilde L., f. Jørgensen; udd. s. murer, afgangseksm. fra Horsens tekniske skole 1920, tegner v. Jydsk Telefon Akts. 1919, fuldmægtig sst. 1937, bygningsinspektør 1944, bygningschef s. 1961; medl. af Dansk Arkitektforening s. 1930, af reguleringskommissionen f. Århus købstad s. 1955.

Adr.: Møllegade 4, Århus C.

Lindstrøm, Gustav Theodor, fhv. forstander (R. 21/6 1961).

Adr.: Ladelund pr. Niebüll, Sydslesvig.

Lindum, Aage Nielsen, sognefoged, fhv. gårdejer (R. 4/3 1963); f. 8/1 1890 i Harre, Viborg amt, søn af lærer Anders Chr. Lindum og hustru Dorte, f. Christensen Lund; g. 9/9 1916 m. Eva L., f. Ebbesen; udd. v. landbrug, lærereksm., Ranum statsseminarium 1913, lærer v. Rybjerg skole 1915–17, v. Sundby M. skole 1917–23, ejer af »Høne-toftgård«, Bajlum pr. Roslev 1923–60, till. sognefoged i Hjerk sogn s. 1933; formd. f. Roslev Andelsmejeri 1936–39 og 1942–45, revisor f. fl. foreninger m.m., kirkesanger i Hjerk kirke s. 1946.

Adr.: Hjerk pr. Roslev.

Lissner, Ove, kontorchef (R. 17/2 1962); f. 11/9 1898 i Kbhvn., søn af skibsfører Julius Elisius Lissner og hustru Louise Sophie Nathalie, f. Børre; g. 9/11 1930 m. Hella L., f. Bachmann; student 1916, cand. polit. 1923, fung. sekr. i invalideforsikringsfonden s. å., sekr. i direktoratet f. sygekassevæsenet 1928, fuldmægtig sst. 1936, ekspeditionssekr. i overinspektoratet f. børneforsorg 1945, kontorchef i direktoratet f. børne- og ungdomsfor-sorg.

Adr.: Liljevej 19, Gentofte.

Littauer, Stefan, direktør, translatør (R. 22/4 1963); f. 28/5 1902 i Lodz, Polen, søn af prokurist Maks Littauer og hustru Rosa, f. Littauer; g. 27/9 1925 m. Karen L., f. Daniél; præliminæreksm. 1919, translatøreksm. 1925, ansat i Forsikringselskabet Nerva 1920, i Det Københavnske Reassurance-Compagni A/S 1922, i Invalideforsikringsretten 1923, fuldmægtig i Danske Lloyd 1927, i Forsikringsakts. Nordeuropa 1928, prokurist sst. 1935, direktør i Forsikringsakts. Fenix-Heimdall, Stockholm 1944, adm. direktør f. Forsikringsakts. Nordlyset s. 1945, till. f. Forsikringsakts. Nordlyset-Liv s. 1950, generalagent i Danmark f. Alpina Versicherungs-Aktien-Gesellschaft, Zürich; medl. af best. og forretningsudvalg f. Forsikringsaktieselskaberne Nordlyset og Nordlyset-Liv, af best. f. Borgerligt socialt Boligselskab A/S, Kbhvn., Lyngby-Tårnbæk, Søllerød, Kalundborg, Vordingborg, Svendborg, Kolding, Esbjerg og Varde og f. Karfa Metalindustri A/S, formd. f. best.

f. A/S Bornholmsfærger af 1962 og f. Fællesudvalget for Logernes Erhvervsråd inden for Odd-Fellow Ordenen.

Adr.: Nordlysvænget 8, Helsingør.

Lohmann-Kragh, Aksel, oberst (R. 18/4 1959).
Adr.: Ryvangs Allé 3, Kbhvn. Ø.

Lommer, Aage, direktør (R. 25/10 1961) (Ir.H. 5.); f. 12/2 1911 på Frbg., søn af købmand Poul E. Lommer og hustru f. Bruce; g. 2/11 1935 m. Grete L., f. Bagger; udd. v. bankvæsen, handel og industri, studieophold i Tyskland, England og USA, hovedbogholder i fa. Thomas B. Thrige, Odense 1939, regnskabs- og personalechef sst. 1947, underdirektør 1951, direktør 1955, adm. direktør f. firmaet og f. Thomas B. Thriges Fond 1960; medl. af Odense byråd 1955-60 og magistrat 1958-60, af Industrirådet, af best. f. De forenede Automobilfabrikker A/S, Vognfabrikken Scandia A/S, A/S Dansk Akkumulator- og Elektromotorfabrik, Midtøst Jernstøberi A/S, Thomas B. Thrige, København A/S, Thrige (Great Britain) Ltd., London, A/S Det kgl. octr. alm. Brandassurance-Comp., A/S Odense Garn, af repræsentantskab og best. f. Fyens Disconto Kasse, Bank-Akts., af repræsentantskabet f. A/S Pensionsforsikringsanstalten, af Akademiet for de tekniske Videnskaber, af Danmarks naturvidenskabelige Samfund, af best. f. Danmark-Amerika Fondet, Odense Teater, Odense bys museer, Odense Handelsstandsforening, Tietgenskolen, Odense, form. f. Interessekontorenes Fællesudvalg.

Adr.: Hunderupvej 117, Odense.

Lonsdale, Walter, oberstløjtnant (R. 27/5 1961) (FM*.) (H.T.Fl.); oberstløjtnant i flyvevåbnet.

Adr.: Flyvestation Vedbæk, Vedbæk.

Lorck, Jens Andreas, stiftamtmand (R. 4/5 1959); f. 19/2 1912 i Kbhvn., søn af fuldmægtig Jens Andr. Lorck og hustru Ingeborg, f. Lindhardt; g. 2/6 1951 m. Helle L., f. Fries; student 1930, cand. jur. 1937, dommerfuldmægtig i Nykøbing S. s.å., sekretæraspirant i indenrigsministeriet s.å., sekr. sst. 1940, fuldmægtig 1946, ekspeditionssekr. 1950, kontorchef 1958, stiftamtmd. over Ålborg stift og amtmd. over Ålborg amt s. 1964; indenrigsministeriets tilsynsførende m. Danske Skytte-, gymnastik- og idrætsforeninger og De Danske Gymnastikforeninger 1952-64, formd. f. indenrigsministeriets idrætsudvalg 1962-64, næstformd. f. best. f. skolen for beskæftigelsesterapeuter, Hellerup 1952-60, formd. f. best. f. apotekerfonden 1955-64, medl. af sømandsskattenævnet 1958-64, formd. f. dispensationsnævnet vedr. sognekommunal grundskyld 1962-64.

Adr.: Ålborghus, Ålborg.

Lorentzen, Børge Tage, stadsarkitekt og bygningsinspektør (R. 1/5 1963); f. 17/7 1916, søn af tømremester, sognefoged H. C. F. Lorentzen og hustru Carla, f. Olsen; g. m. Inge L., f. Wesch; bygningskonstruktør 1941, afgang fra kunsthakade-

miets arkitektskole 1946, vicebygningsinspektør i Rødovre 1952, bygningsinspektør sst. 1954, stadsarkitekt s. å.; sektorchef i civilforsvaret, etabl. Byggefejlregistret og Rødovre Ungdomsby (overgået t. undervisningsministeriet 1962); medl. af undervisningsministeriets hovedudvalg og arbejdsudvalg vedr. forsøgscetret f. folkeskolens 8.-10. kl. m. fl. s. 1961, af sammes udvalg vedr. de byggetekniske uddannelser s. 1962, opmd. i hustømmerens voldgiftsret; tildelt Otto Bruun-prisen; har bl.a. bygget: Islev Bio, Islev Forsamlingshus, Tostegårdsværket, kloakpumpestation og Vestbadet (alle præmierede).

Adr.: Orehøjgård, Ganløse Ore pr. Værløse.

Lorentzen, Lars Poul, direktør, civilingeniør (R. 25/10 1961); f. 16/12 1900 i Kbhvn., søn af kolonialhandler Poul Peter Lorentzen og hustru Inger Marie, f. Hansen; g. 29/1 1943 m. Inge L., f. Hansen; præliminæreksm. 1917, afgangseksm. fra Burmeister & Wains skibskonstruktørskole 1922, Bachelor of Science in Naval Architecture fra University of Durham 1925, ingeniør h. Burmeister & Wain s. å., h. William Cramp & Son, Ship- and Engine Building Co., Philadelphia, USA 1926, h. Cox & Stevens, Inc., Consulting Naval Architects and Marine Engineers, New York 1927, h. skibsreder V. Müller, Kbhvn. 1933, chef f. Burmeister & Wains skibskonstruktionsafd. 1935, teknisk sekr. f. skibsbygningsdirektøren sst. 1936, driftsbestyrer på skibsværftet 1947, underdirektør 1948, adm. direktør f. A/S Vognfabrikken Scandia, Randers s. 1952; medl. af Industrirådet s. 1953, af den af forsvarsministeren i 1949 nedsatte kommission til undersøgelse af uddannelsesstidens rationelle udnyttelse, af tilsynsrådet f. Handelsbanken i Randers s. 1956, af best. f. Christianshavns døtreskole 1951-52, af hovedbest. f. Landsforeningen Dansk Arbejde 1955-64, formd. f. lokalafd. s. 1954, medl. af tilsynsrådet f. de teknologiske Institutter s. 1958, af forretningsudvalget f. Jydsk teknologisk Institut s. 1961, f. Erhvervsrådet f. Randers og Omegn 1958-62, af best. f. Selskabet for industriel Formgivning 1954-62, medl. af Akademiet for de tekniske Videnskaber, Dansk Ingeniørforening, formd. f. sammes afd. i Midtjylland 1959-62, medl. af Institution of Naval Architects, London, American Society of Naval Engineers, Washington, formd. f. Dansk Arbejdsgiverforenings lokalafd. s. 1962, medl. af best. f. Industribyen A/S, Randers s. 1960, f. C. M. Hess A/S, Vejle, f. I. S. Hess & Sønner A/S, Middelfart, af revalideringsudvalget f. Randers amt s. 1960, medl. af Rotary International, præsident f. Randers Rotary Club 1962-63.

Adr.: Udbyhøjvej 66, Randers.

Lorentzen, Martin Knud, ingeniør (R. 23/7 1959); f. 16/7 1884 i Ingslev, Odense amt, søn af proprietær Georg Carl Adolph Lorentzen og hustru Juliane, f. Hansen Kildegaard; g. 1915 m. Lucie Marguerite L., f. Lublin; realeksm., udd. i maskinbranchen i A/S Frichs, Århus 1899-1903, ingeniørdiplom, Mittweida 1907, driftsingeniør i Nordiske Kabel- og Traadfabrikker A/S, Middelfart 1907-



M. K. Lorentzen
ingeniør
Kbhvn. Ø.



A. V. Lund
direktør, cand. polit.
Virum



C. Lund
direktør, konsul
Tokyo



H. Lund
fhv. spejderchef
Odense

10, teknisk direktør f. Beloretzk Iron Works, Ural 1910–17, studieophold i New York, ingeniør i Nordiske Kabel- og Traadfabrikker, Middelfart 1918–19, i A/S Axel Schou, Kbhvn. 1919, underdirektør i Philips Lampe A/S 1933, direktør sst. 1937–49, s. 1949 kommitteret f. selskabets direktion; medl. af best. f. Philips A/S 1937–63, af best. f. A/S Kermovit 1945–63, f. Nordisk Glødelampe Industri A/S 1947–63, medl. af stiftelseskomiteén f. Lys-teknisk Selskab 1948, medl. af best. f. A/S Axel Schou 1949–63.

Adr.: Malmøgade 2, Kbhvn. Ø.

Lorentzen, Andreas Jensen, husmand, fhv. sognerådsformand (R. 18/7 1962); f. 2/2 1890 i Ravsted, Tønder amt, søn af landmd. Lorenz Jørgensen Lorenzen og hustru Marie, f. Sørensen; g. 14/7 1913 m. Kristine L., f. Petersen, udd. s. maskinsmed 1905–09, svend bl. a. på skibsværft, landmd. i Ravsted s. 1920; medl. af Ravsted sogneråd, formd. 1937–62, formd. f. nævningeudvalget i Ravsted s. 1952, medl. af Ravsted skolekommission 1933–37.

Adr.: Ravsted.

Lotzbeck, Carl Ferdinand Eugen Ludvig baron von (R. 6/7 1962) (M.T.Kba.) (N.St.O.3¹) (Stb.-V.4.) (S.V.3¹); f. 22/7 1912 i Kbhvn., søn af godsejer Chr. Eduard baron von Lotzbeck og hustru Fanny, f. Evers; g. 25/11 1939 m. Marianne Anna v. L., f. Lunn; sekondløjtnant i livgarden 1934, løjtnant af res. 1939, premierløjtnant 1940, kaptajn løjtnant 1946, major 1949, afsk. 1964.

Adr.: Tuborgvej 102 A, Hellerup.

Louw, Aage, direktør, købmand (R. 2/3 1962); f. 4/2 1907 i Århus; g. 7/11 1933 m. Aagot L., f. Meyer; realeksm. 1924, student 1927, højere handelsksm., Niels Brocks handelsskole 1926, handelsudd. i ind- og udland, egen købmandsforretning i Kbhvn. s. 1933, till. direktør f. A/S Axel Meyer & Co., Odense s. 1963; medl. af hovedbest. og hovedkasserer i De samvirkende Købmandsforeninger i Danmark, medl. af best. og kasserer f. Central Organisation af Købmandsforeninger i

København og Omegn og Københavns Købmandsforening 1950–63, æresmedl. i sidstnævnte, censor v. Købmandsskolerne i Danmark 1937–63.

Adr.: Sadolingsgade 49, Odense.

Lund, Arne Vilhelm, direktør, cand. polit. (R. 27/1 1962); f. 28/3 1915 i Pjedsted, Vejle amt, søn af førstelærer Vilh. Lund og hustru Thora, f. Müller; g. 1^o 19/8 1938 m. Annie Schnurre L., f. Nielsen, ægtesk. opl., g. 2^o 21/10 1944 m. Emma Kathrine L., f. Jensen (død 1962), g. 3^o 1963 m. Elisabeth L., f. Larsen; student 1933, cand. polit. 1940, medarbejder v. Finanstidende 1936–40, sekr. i Industrirådet 1940–46, leder af Dansk Arbejdsgiverforenings og Industrirådets erhvervsøkonomiske Institut 1943–46, lektor v. Århus universitet 1946–51, chef f. den økonomiske sektion i generalsekretariatet for Europarådet, Strasbourg 1952–54, underdirektør i Dansk Arbejdsgiverforening 1954, direktør sst. 1959, førstedirektør s. 1962, ansvarshavende redaktør af »Arbejdsgiveren«, ansvarlig f. uddannelses- og oplysningsvirksomheden på kursusjendommene Egelund og Arresøhøj; formd. f. Socialøkonomisk Samfund 1944–46, f. Jysk Nationaløkonomisk Forening 1950–52, censor v. Den jyske Handelshøjskole, Århus 1947–51, formd. f. Association du Personnel du Conseil l'Europe 1952–54, medl. af arbejdsmarkedsrådet, arbejdsretskommissionen af 1956, handelsministeriets produktivitetsudvalg, det økonomiske råd, uddannelsesrådet for ikke-faglærte, ungdomsskoleudvalget, undervisningsministeriets udvalg vedr. folkehøjskolen, erhvervsvejledningsrådet m. fl. kommissioner og udvalg, censor v. Handelshøjskolen, Kbhvn., medl. af Akademiet for de tekniske Videnskaber; har skrevet: Industriel Kalkulation, 1943; Industrien under Besættelsen, 1949; Alm. del af Dansk Industribetretning 1945–49; medforfatter t. Besættelsestidens fakta, 1945; grundbøger t. Danmarks Radio, videnskabelige artikler i Nationaløkonomisk Tidsskrift, kronikker, artikler m. m.

Adr.: Skovtoftebakken 49, Virum.

Lund, Carl Olaf, kontorchef (R. 21/1 1959); f. 2/10 1907 i Frederiksværk, søn af civilingeniør



O. L. Lund
redaktør
Kbhvn. F.



S. C. Lund
toldforvalter
Fredericia



J. T. Lundahl Nielsen
landsrettsagsfører
Møhlholm pr. Vejle



S. C. F. C. B. Lundberg
direktør
Ebeltoft

Jørgen Johannes Kolthoff Lund og hustru Johanne Lovisa, f. Gudmundsson; g. 3/11 1929 m. Mary Nielsine L., f. Andersen; student 1926, HA 1928, cand. polit. 1933, ass. i A/S Nordiske Kabel- og Traadfabrikker 1928–42, fuldmægtig v. orlogsværftet 1942, kontorchef sst. s. 1954, till. lærer v. søværnets officersskole s. 1955.

Adr.: Elsdrygade 48, Kbhvn. K.

Lund, Christian, direktør, konsul (R. 12/1 1962) (Fi.L.2².) (S.Kr.4.) (Th.M.2500 Buddh.); f. 15/8 1920 i Kbhvn., søn af direktør Martin Carl Lund; g. 7/12 1947 m. Carita Maj-Gret L., f. Lagus; realeksm. 1936, elev i A/S Det Dansk-Franske Dampskibsselskab 1936–39, ansat i rederiet J. Lauritzen 1940–49, (i rederiets Finlandsafd. 1942 og 1947–49, i Spanienafd. 1943), i England 1943–45, ansat i rederiet A. P. Møller 1949, fung. leder i rederiets Japan afd. 1955, leder af Bangkokafd. 1957–62, af Japanafd. s. 1962, till. honorær finsk konsul i Thailand 1957–61, generalkonsul 1961–62, honorær dansk konsul i Yokohama m. omliggende distrikter s. 1963; formd. f. Thailand-U. S. Atlantic & Gulf Conference 1958, 1959 og 1962, f. Thailand-West Coast of India, West Pakistan and Persian Gulf Freight Conference 1960–62, f. Thailand-Japan Freight Conference 1961–62, f. Bangkok-West Africa Rice Agreement 1960–62, f. Thailand-Pacific Freight Conference 1962, kasserer f. The Mariners Club of Bangkok 1957–61, formd. 1961–62, medl. af best. f. Skandinavisk Samfund, Siam 1957–58, formd. f. Dansk Forening i Japan s. 1963, medl. af kirkerådet f. den danske Sømandskirke i Japan 1963, formd. s. 1964, medl. af det amerikanske handelskammers arbejdsgiverkomité (Tokyo) s. 1964.

Adr.: Maersk Line Ltd., Japan Branch, Palace Building, Marunichi, Tokyo, Japan.

Lund, Christian Tange, kontorchef, cand. jur. (R. 13/10 1959); f. 21/1 1915 i Fredericia, søn af købmd. Thomas Lund og hustru Marie Hansine, f. Tange; g. 20/1 1940 m. Harriet L., f. Johansen; student 1933, cand. jur. 1939, fung. sekr. i socialministeriet s. å., i Kbhvn.s skattedirektorat 1940, i

arbejds- og socialministeriet s. å., sekr. sst. 1942, fuldmægtig 1946, kontorchef i arbejds- og socialministeriet s. 1958, till. sekr. i landsnævnet f. børneforsorg 1941–42, fuldmægtig v. Fyens stiftamt 1942–44, i Kbhvn.s amt 1945, ministersekr. 1945–49, fuldm. i Kbhvn.s amt 1950–57.

Adr.: Bolbro Villavej 26, Rungsted Kyst.

Lund, Hanna, fhv. spejderchef (R. 20/3 1959); f. 1/6 1904 i Juelsminde, Vejle amt, datter af driftsbestyrer, cand. polyt. Carl Fr. Sofus Holmblad og hustru Calle, f. Tørsleff; g. 5/10 1929 m. direktør, cand. polyt. Einar Widebæk Lund, R.; student 1923, elev på pigespejderskolen i Korinth 1923–24, lærerinde og korpssekretær i Det Danske Pigespejderkorps 1924–26 og 1927–29, privatlærerinde på Brahe Trolleborg 1926–27; medl. af best. f. Det Danske Pigespejderkorps 1930–59, spejderchef 1939–59, redaktør af »Pigespejderen« 1931–40, af »Det Danske Pigespejderkorps' Førerblad« 1940–60, medl. af Pigespejdernes Fællesråd 1939–59, Planlægningschef s. 1959.

Adr.: Læssøegade 199, Odense.

Lund, Johann Peter, oberstløjtnant (R. 4/10 1960) (FM^{2*}.) (H.T.H.) (I.F.2.).

Adr.: Hviddingvej 25, Kbhvn. Valby.

Lund, Kaj Budde, kontorchef, cand. jur. (R. 6/3 1959); f. 9/6 1916 i Horsens, søn af godsekspeditor Carl Budde Lund og hustru Meta Marie, f. Mørch; g. 17/4 1943 m. Karen Lizzie L., f. Andersen; student 1935, cand. jur. 1941, fung. sekr. i arbejds- og socialministeriet s. å., sekr. sst. 1944, fuldmægtig 1950, fung. kontorchef i statsministeriets 2. departement (Grønland) 1950, kontorchef f. 2. ekspeditionskontor sst. s. 1958, till. fung. sekr. i invalideforsikringsretten 1942–44, i arbejds- og fabriks-tilsynet 1946–47, v. Grønlandskommissionen 1949–50, fuldmægtig v. Kbhvn.s amt 1945–47.

Adr.: Hjerterbjergvej 2, Virum.

Lund, Olaf Lorentzen, redaktør (R. 28/1 1959); f. 30/11 1883 i Århus, søn af redaktør Niels Jens Lund og hustru Anna, f. Jensen; g. m. Marie L., f.



K. A. Lundbæk
professor, overlæge, dr. med.
Århus C.



P. Lunde
proprietær
Nordbygård pr. Ebberup



I. Lunding
arkitekt
Kbhvn. V.



J. Lunøe
direktør
Charlottenlund

Hygum-Hansen (død 1961); udd. s. typograf, journalist i Esbjerg 1900, redaktionssekr. v. Roskilde Tidende 1909, redaktør af Aalborg Venstreblad 1911, af Kalundborg Dagblad 1912, chef f. Det radikale Venstres pressebureau, Kbhvn. 1927, rigs-dagsmedarbejder v. dagbladet Børsen.

Adr.: Rebildvej 19, Kbhvn. F.

Lund, Søren Christian, toldforvalter (R. 23/2 1962); f. 27/12 1898 i Sæby, søn af sparekassedi- rektør Peter Lund og hustru Ida, f. Christensen; g. 6/6 1925 m. Anna Therese L., f. Knudsen; real- eksm. 1914, toldmedhjælper i Sæby 1916, toldass. i Århus 1920, overass. i Frederikshavn 1936, told- kontrollør i Århus 1943, overtoldkontrollør i Fre- derikshavn 1950, toldforvalter i Thisted 1953, i Fredericia s. 1958; næstformd. f. Foreningen af Toldembedsmænd s. 1962, medl. af hovedbest. f. Den danske Toldetatsforening s. 1931.

Adr.: Jyllandsgade 67, Fredericia.

Lundahl Nielsen, Johannes Theodor, landsrets- sagfører (R. 29/11 1963); f. 25/3 1901 i Odense, søn af skoleinspektør Theodor Lundahl Nielsen og hustru Caroline Marie, f. Rasmussen; g. 6/7 1928 m. Kate Rigmor L. N., f. Jensen; student 1919, cand. jur. 1925, sagførerfuldmægtig s. å., dommer- fuldmægtig i Vejle 1926, selvstændig sagfører- virksomhed i Vejle s. 1935, landsretssagfører 1938, till. auktionsleder s. 1935; stiftet Foreningen af Auktionsledere i Danmark 1938, medl. af Vinding sogneråd 1933–38 og s. 1958, formd. s. 1961, medl. af Vejle amtsråd s. 1950, landvæsenskommissær s. 1961, formd. f. Den konservative Vælgerforening i Mølholm og Vinding, medl. af partiets repræ- sentantskab 1943–55, formd. f. Vinding skolekom- mission 1958–61.

Adr.: Niels Skous Vej 22, Mølholm pr. Vejle.

Lundberg, Søren Carl Frederik Christian Buch- trup, direktør (R. 29/11 1962); f. 3/8 1892 i Ebel- toft, søn af direktør Niels Lundberg og hustru Astrid Caroline Elisabeth, f. Christensen; g. 19/3 1921 m. Ane Margrethe L., f. Blegvad-Jensen; real- eksm. 1908, kontorudd. i fa. Horsens Dampmølle

1908–12, videreudd. i Flensborg 1912–14, hjem- sendt s. korporal 1916, egen engros- og agentur- virksomhed i Kbhvn. 1919–24, grossererborgerskab 1919, direktør f. S. B. Lundbergs Maltfabrik A/S, Ebeltoft s. 1924 (virksomheden grundlagt af farfa- deren 1857); medl. af Ebeltoft byråd 1937–43, fi- nansministeriets repræsentant i og formd. f. best. f. Ebeltoft-Trustrup jernbane s. 1934, handelsmini- steriets tilsynsførende m. Sparekassen for Ebeltoft By og Omegn s. 1943, formd. f. tilsynsrådet 1943, medl. af Rotary International.

Adr.: Adelgade 41, Ebeltoft.

Lundbæk, Knud Axel, professor, overlæge, dr. med. (R. 6/9 1962); f. 26/12 1912 i Nykøbing F., søn af grosserer Axel Hansen og hustru Freja, f. Lundbæk; g. 20/1 1937 m. Dorrit L., f. Bjerredahl; student 1930, cand. med. 1938, dr. med. 1943, spe- cialistanerkendelse i intern medicin 1948, fl. studie- rejser, videnskabelig ass. og kandidat v. københavns- ke hospitaler 1938–46, Research Fellow v. Yale University 1946–47, reservelæge v. Århus kommu- nehospitalers medicinske afd. 1948–53, undervis- ningsass. v. Århus universitet 1948, lektor sst. 1950 –53, overlæge v. Århus kommunehospitalers med. afd. M og professor i intern medicin v. Århus uni- versitet s. 1953; medl. af best. f. Dansk Selskab for intern Medicin 1956–60 og s. 1963, medl. af Landsforeningen for Sukkersyges lægeråd s. 1956, medredaktør af Acta medica Scandinavica s. 1957, af Scand. J. Clin. Lab. Invest. s. 1959; har skrevet: Undersøgelser over Insulinets Virkning, disputats 1943; Longterm Diabetes, 1953; afhandlinger i tidsskrifter m. m.; tildelt: Munksgaard-prisen 1960, Generalkonsul Ernst Carlsens Legat 1963.

Adr.: Aboulevarden 100, Århus C.

Lunde, Peder, proprietær (R. 9/4 1959); f. 10/3 1889 i Sønderby, Odense amt, søn af gårdejer Fre- derik Lunde og hustru Karen, f. Dideriksen; g. 24/5 1918 m. Laura L., f. Larsen; udd. v. landbrug, frekventeret Ollerup højskole 1907–08, Askov højs- skole 1909–10, Dalum landbrugsskole 1912–13, gårdbestyrelse f. moderen 1912, selvstændig gårdejer i Ebberup s. 1918; formd. f. Enghave Andelsmejeri



J. H. Lydom
pens. overtoldkontrollør
Kbhvn. S.



J. S. Lykke
valgmenighedspræst
Odder



H. C. Lykke-Meier
landinspektør
Gentofte



E. B. Lyngby
diakonisse, forstanderinde
Hellerup

s. 1919, medl. af best. f. Fyens Mejeriforening s. 1943, formd. s. 1952, medl. af best. f. De danske Mejeriforeningers fællesorganisation s. 1945, af best. f. Fyns Kul s. 1925, næstformd. f. Baag herreds Landboforening 1945–52, formd. f. Sukkerøerdyrkerforeningen på Vestfyn s. 1938.

Adr.: »Nordbygård« pr. Ebberup.

Lunding, Ib, arkitekt (R. 10/9 1963); f. 22/12 1895 på Frbg., søn af lektor N. Chr. Lunding og hustru Lili, f. Hansen; g. 23/8 1921 m. Ellen L., f. Lassen; student 1914, cand. phil., afgang fra kunstakademiet 1925, arkitekt h. stadsarkitekten i Kbhvn. s. å.; medl. af best. f. Akademisk Arkitektforening 1932–36, af fl. af foreningens udvalg, af Kunstnersamfundet s. 1922; har bl. a. opført beboelsesejendomme, Tranevænget i Hellerup 1928–33, i Rønne 1934–37, Grønningen-Hammerensgade (hjørneejendom) 1936, Østerbroejendomme 1937, Mørkhøj Vænge m. m. 1961, till. ombygget og moderniseret fl. ejendomme, opført villaer og sommerhuse, s. 1925 tegnet sølv- og guldarbejder f. kgl. hof- og ordensjuvelerer A. Michelsen, stadsarkitektens medarbejder, bl. a. v. vandtårn i Brønshøj, (beholderanlæg v. Tinghøj), Assurandørernes gård, Bag Søndermarken 1940, ny sporvognstype 1930, byplanarbejder m. m., arkitekt og arrangør v. fl. udstillinger, bl. a. byen Københavns afd. på udstillingen L'Age d'Or des Grandes Cités, Gent 1958, Københavns Udstilling, Wien 1962, Søren Kierkegaard-udstilling, Paris 1963, Stockholm 1964 m. fl.; kunstakademiets guldmedalje f. forslag t. universitetet i Århus, præmier i fl. arkitektkonkurrencer; under pseudonymet Bror Valentin udgivet: Min Billedbog, 1937.

Adr.: Edisonsvej 5, Kbhvn. V.

Lunøe, Jørgen, direktør (R. 14/8 1961); f. 8/9 1889 i Hjørring, søn af amtsvejiinspektør Henrik Lunøe og hustru Alberta, f. Carøe; g. 17/5 1923 m. Harriet L., f. Ording; præliminæreksm. 1904, handelsudd. i fa. Hans F. Carøe, Stege, ansat i fa. E. F. Esmann A/S, Kbhvn. 1911, repræsentant f. samme i Liverpool, prokura 1921, till. direktør i A/S P. S. Plum (Plumrose A/S), Kbhvn. s. 1928,

formd. f. best. s. 1942; medl. af best. f. Foreningen f. Exportører af dansk Smør 1946, sekr. 1946–51, næstformd. 1949, formd. s. 1961, medl. af Mejeribrugets Smørekspertudvalg, af sidstnævntes forretningsudvalg, medl. af Københavns Smørnoteringsudvalg indtil 1955, formd. f. Københavns Bedømmelses- og Voldgiftsudvalg for smørhandelen. Adr.: Vilvordevej 15, Charlottenlund.

Lydom, Jens Hansen, pens. overtoldkontrollør (R. 17/7 1961); f. 19/9 1891 i Sønderho, Ribe amt, søn af toldass. Hans Lydom og hustru Karen, f. Brinch; g. 4/6 1918 m. Astrid L., f. Lundkvist; ansat i toldvæsenet 1908, pens. s. overtoldkontrollør 1961.

Adr.: Svinget 3, Kbhvn. S.

Lykke, Jacob Sørensen, valgmenighedspræst (R. 23/9 1960); f. 27/8 1882 i Hindborg, Viborg amt, søn af gårdejer Jens Sørensen Lykke og hustru Ane Marie, f. Pedersen; g. 6/4 1906 m. Anna Margrethe L., f. Sørensen; student 1900, cand. theol. 1905, lærer v. Robæk højskole 1905–11, ejer af og forstander f. Galtrup højskole, Mors 1911–23, valgmenighedspræst i Odder s. 1923, till. valgmenighedspræst i Århus s. 1959, timelærer v. Odder og Uldum højskoler s. 1924.

Adr.: Kirkebakken, Odder.

Lykke-Meyer, Hans Christian, landinspektør (R. 3/4 1963); f. 16/7 1908 i Rørup, Odense amt, søn af skovrider Jens Chr. Lykke-Meyer og hustru Ingeborg, f. Kann; præliminæreksm. 1924, adgangs-eksm. t. Polyteknisk Lærestalt 1926, landinspektøreksm., Landbohøjskolen 1933, ass. h. landinspektør Otto Budtz, Kbhvn. s. å., volontør i matrikeldirektoratet 1934, bestalling 1937, revisor i Matrikeldirektoratet 1937, fuldmægtig sst. 1945, i jordlovsudvalget 1946, landinspektør sst. 1948; medl. af best. f. Låneforeningen af Embeds- og Bestillingsmænd s. 1938.

Adr.: Lyngbyvej 339 B, Gentofte.

Lyngby, Eva Benedicte, diakonisse, forstanderinde (R. 3/5 1960) (Kgl.B.M.1.) (Fl.Ni.M.); f. 26/9 1898 i Århus, datter af sogneprest Th. Lyng-



K. N. P. J. Lyng
kredsdommer
Julianehåb



J. J. Lyngsø
direktør
Års



K. A. Lütken
justissekretær
Birkerød



C. Lützen
pens. skoleinspektør
Tórshavn

by og hustru Cathrine, f. Høyer; realeksm. 1914, kontorudd. i Hafnia, Frbg. afd. 1914–16, søster-elev på Skt. Lukas Stiftelsen 1916, gennemgået diakonisseudd., overtaget ledelsen af Skt. Lukas Stiftelsens elever 1921, indviet s. diakonisse 1923, forstanderinde f. Diakonissehuset 1924; medl. af best. f. Folkekirkeligt Filantropisk Forbund 1932–43, f. Kristeligt Pressebureau 1946–51, f. Diakonia, Utrecht 1947–54, medl. af executivkomitéen f. det lutherske verdensforbund 1952–57, af den danske komité f. samme forbund, medl. af styrelsen f. Den danske Folkekirkens mellemkirkelige råd 1954–63; har skrevet: Diakonissens Tjeneste i Kirke og Folk, 1943; Hvad er Skt. Lucas Stiftelsen? 1954; medforfatter af: Hendes Majestæt Dronning Alexandrine og Diakonissehuset Skt. Lukas Stiftelsen, 1953; artikler i bøger, tidsskrifter og dagblade.
Adr.: Bernstorffsvej 20, Hellerup.

Lyng, Benediktus Augustinus Nis, fhv. førstepræst (R. 20/7 1960).
Adr.: Godthåb, Grønland.

Lyng, Klaus Nikolaj Peter Jonathan, kredsdommer (R. 20/7 1960); f. 14/12 1902 i Godthåb, Grønland, søn af pastor Niels Peter Salomon Lyng og hustru Theodora, f. Rosing; g. 17/8 1930 m. Ingeborg L., f. Notxfeldt; udd. t. udstedsbestyrer 1919–25, udstedsbestyrer i Den kgl. grønlandske Handel i Kangek, Narssak og Arsuk 1925–37, pladsformd. i Julianehåb 1937–47, ansat i Kgl. grønlandske Handels regnskabsafd. 1947–58, till. kredsdommer f. Julianehåb s. 1951, f. Narssak 1953 og s. 1958 till. f. Nanortalik; syssel- og kommunerådsmedl. 1941–51, borgmester i Julianehåb 1951–59, landsrådsmedl. 1946–50 og 1955–59, repræsentant f. Grønlands landsråd i pris- og lønnavn 1955–59, medl. af sammes forretningsudvalg, fl. lokale tillidshverv; stifter af lokalbladet »Kakortok« og redaktør 1947–62.
Adr.: Julianehåb, Grønland.

Lyngsø, Johannes Jensen, direktør (R. 22/11 1963); f. 30/6 1895 i Års, Ålborg amt, søn af gård-ejer Søren Jensen Lyngsø og hustru Kathrine, f.

Kristensen; g. 30/9 1923 m. Agnethe L., f. Trads; præliminæreksm. 1914, udd. v. landbrug, selvstændig gårdejer 1923–57, revisor f. G/S Brandkasse »Vesthimmerland« 1948–51, medl. af best. 1951–53, formd. 1953–57, direktør s. 1957, direktør f. Arden og Omegns Sparekasse 1938–57, medl. af hovedbest. f. Danmarks Sparekasseforening 1954–58, formd. f. Arden Andelsmejeri 1934–46, revisor f. smørekseportforeningen Danish Dairies 1946–57, medl. af best. f. Dansk Andels Cementfabrik 1956–63, f. F. D. B. 1959–61.

Adr.: Gl. Skolevej 1, Års.

Lysgaard, Ejner Johannes, ekspeditionssekretær, cand. jur. (R. 21/12 1959) (S.V.3¹); f. 29/8 1908 i Kbhvn.; g. m. Rosa L., f. Nielsen; student 1927, cand. jur. 1933, sekr. i handelsministeriet s. å., i ministeriet f. søfart og fiskeri 1934, i ministeriet f. handel, industri og søfart 1935, fuldmægtig sst. 1938, ekspeditionssekr. s. 1945, till. juridisk medarbejder v. skibsregistret s. 1937; sekr. f. Søfartens Fællesråd 1937, næstformd. s. 1958, sekr. f. Handelsflådens velfærdsråd s. 1948, medl. af og sekr. f. kommissionen til revision af skibsregistreringslovgivningen s. 1952, medl. af og sekr. f. udvalget til revision af søloven s. 1957, formd. f. Søfartens arbejderbeskyttelsesudvalg s. 1961, medl. af de danske delegationer t. internationale konferencer vedr. søfartsspørgsmål, bl. a. diplomatiske søretskonferencer i Bruxelles, konferencer i I.L.O., OECD og Verdenshandelskonferencen 1964.

Adr.: Nyvej 12 A, Kbhvn. V.

Lütkemeyer, Willy, politifuldmægtig (R. 22/3 1960) (H.T.P.); f. 12/2 1899 i Klakring, Vejle amt, søn af teglværksejer Arthur Lütkemeyer og hustru Johanne Andrea, f. Jensen; g. 31/1 1936 m. Ellen L., f. Simonsen; realeksm. 1917, exam. jur. 1924, sagførerfuldmægtig i Terndrup s. å., s. 1924 politifuldmægtig i Hobro; medl. af Det danske Spejderkorps' tropsråd, Hobro 1943–53, af Sct. Georgs gildet s. 1953.

Adr.: Nordvestvej 3, Hobro.



V. Lærkes
direktør, cand. jur.
Rungsted kyst



K. Løffler
adm. direktør, civilingeniør
Virum



K. H. Lønberg
overtrafikkontrollør
Kbhvn. V.



K. M. Løwert
direktør
Alborg

Lütken, Karla Andrea, justitssekretær (R. 26/9 1962); f. 20/3 1898 i Refs-Vindinge, Svendborg amt, datter af tømrermester Erik Peter Nielsen og hustru Mette Kirstine, f. Nielsen; g. 25/3 1923 m. bankfuldmægtig, cand. jur. Andreas Joachim L.; præliminæreksm. 1914, studentereksm. 1916, cand. jur. 1922, sekr. i sø- og handelsretten s. å., fuldmægtig sst. 1938, ekspeditionssekr. 1947, justitssekr. 1962.

Adr.: Bistrupvej 101, Birkerød.

Lützen, Christoffer, pens. skoleinspektør (R. 14/12 1961); f. 29/3 1891 i Klaksvik, Færøerne, søn af købmd. Nickels Lützen og hustru Sigrid Marie, f. Winther; g. 12/8 1925 m. Kathrine Marie L., f. Waag; lærer v. Johannesskolen, Kbhvn. 1918, adjunkt sst. 1924, skoleinspektør f. Færøernes Mellem- og Realskole 1936-58 og forstander f. Færøernes seminarium 1936-62, lærer i matematik og fysik v. lagtingets gymnasium s. 1958; medl. af kommissionen t. udarbejdelse af forslag til ny seminariereordning på Færøerne 1957-60, af kommissionen t. udarbejdelse af forslag til ny skoleordning på Færøerne 1959-60.

Adr.: J. Nolsøesgöta 33 A, Tórshavn.

Lærkes, Viggo, direktør, cand. jur. (R. 8/6 1959); f. 13/10 1914 i Kbhvn., søn af kolonialhandler Niels Chr. Pedersen og hustru Andrea, f. Lærkes; g. 30/10 1938 m. Edle Nanna Schjelderup L., f. Skovby; student 1933, cand. jur. 1943, sekr. i ministeriet f. offentlige arbejder s. å., fuldmægtig sst. 1949, direktør f. Forenede Danske Motorejere 1951, till. direktør f. A/S FDM's Rejsebureau 1954; formd. f. Motorsagens Oplysningsråd, medl. af best. f. FDM's Rejsebureau A/S, A/S Motorbyen, af det i henhold t. § 5 i lov nr. 95 af 29. marts 1957 om bestyrelsen af de offentlige veje af ministeren f. offentlige arbejder nedsatte vejnævn, det i henhold t. § 4 i lov nr. 28 af 1/2 1930 om sikring af færdslen ved vejrydsninger og krydsninger mellem veje og jernbaner m. v. nedsatte rådg. udvalg, tilsynsrådet f. statens vejlaboratorium, det af Nordisk Vejteknisk Forbunds danske afd. nedsatte udvalg til behandling af spørgsmål

vedr. vægtbestemmelser f. motorkøretøjer, det af samme nedsatte udvalg t. behandling af spørgsmål vedr. vejenes sideanlæg, af Kbhvn.s politis rådg. færdselsudvalg, Rådet f. større Færdelssikkerhed, det af ministeriet f. offentlige arbejder, vejdirektoratet, nedsatte udvalg vedr. tøbrudskader, Storebæltskommissionen, Friluftsrådet og Lysteknisk Selskab (u. Akademiet for de tekniske Videnskaber), medl. af best. f. A.I.T. (Alliance Internationale du Tourisme), f. O.T.A. (Organisation Mondiale du Tourisme et de l'Automobile) og af det af O.T.A. nedsatte arbejdsudvalg vedr. det europæiske hovedvejsnet.

Adr.: Solvænget 14, Rungsted Kyst.

Løffler, Karl, adm. direktør, civilingeniør (R. 14/12 1961); f. 21/12 1889 i Helsingør, søn af købmd. Rich. D. Løffler og hustru Vilhelmine, f. Olsen; g. 14/6 1919 m. Ellen L., f. Jacobsen; student 1907, cand. polyt. 1913, ingeniør bl. a. i elektricitetskommissionen 1913-20, i Nordisk Elektricitets Selskab 1920, virksomheden omdannet t. aktieselskab 1960, adm. direktør s. å.; medl. af aktieselskabsbest. 1960-63, af best. f. Elektroteknisk Forening 1931-38, f. Lysteknisk Selskab 1948-56, af elektricitetsrådet 1956-64, af sammes installationsudvalg s. 1955-64.

Adr.: Kaningården, Furesøvej 161, Virum.

Lønberg, Kai Harry, overtrafikkontrollør (R. 14/10 1963); f. 6/4 1896 i Kbhvn., søn af portør Niels P. Lønberg og hustru Maren Kirstine, f. Rasmussen; g. 8/9 1928 m. Marguerite Inger Roepstorff L., f. Beste; præliminæreksm. 1913, ansat i toldklarererfa. 1913-14, trafikelev i DSB 1914, trafikmedhjælper 1917, trafikass. i Generaldirektoratet 1920, trafikkontrollør sst. 1944, fuldmægtig 1952, overtrafikkontrollør 1956; s. 1952 medl. af Civilforsvarsstyrelsens besigtigelseskommission for visse leverancer, till. medl. af div. kommissioner og udvalg, derunder handelsministeriets udvalg ang. uniformsleverancer til off. institutioner; studierejser i Sverige, Norge og Skotland.

Adr.: Jacobys Allé 6, Kbhvn. V.



U. Maaløe
oberstløjtnant
Varde



S. Aa. Maarssø
konsulent
Århus C.



A. V. P. Madelung
gårdejer, ritmester i res.
Bjernerdgård pr. Sorø



A. Madsen
rektor
Frederikshavn

Lønborg, Jens Christian Mathiesen, politimester (R. 10/3 1960).

Adr.: Hunderupvej 180, Odense.

Løwert, Karen Marie, direktør (R. 16/12 1963); f. 27/1 1914 i Kbhvn., datter af telegrafkontrollør Cai Løwert og hustru Ellen, f. Glüsing; g. 25/8 1947 m. teaterdirektør Arne Weel, debut 1933 på Apolloteatret, skuespillerinde v. Det ny Teater, Folketeatret, Nygade Teatret, Ridder salen, ABC Teatret, Frbg. Teater, Alléscenen samt Odense, Århus og Ålborg Teater, turnéer i Skandinavien og Tyskland, direktør f. Ålborg Teater 1960–64, hovedroller i Den grønne Elevator, Født igår, Regnmageren, Hr. Lamberthier, Luften er svanger, Som i Ungdommens Vår, Olivia, Kirsten Giftekniv samt Ursula i Pas på Malingen, till. medvirket i fl. film i Danmark og Tyskland, iscenesættelser: Sladder, Familiens hvide Får, Vildfuglen, Champagnegaloppen og Sommer i Tyrol; medl. af udvalget t. oprettelse af Det danske Teaterakademi, af udvalget t. fremførelse af dansk dramatik i udlandet; tildelt Emma Bærentzens Legat, hæderspris fra L. Zeuthens mindelegat og Ålborg Bys hæderstegn Vikingenålen (1963).

Adr.: Havrevangen 2, Ålborg.

Maaløe, Urban, oberstløjtnant (R. 4/10 1959); f. 3/11 1908 i Odense, søn af direktør Johs. Chr. Urban Maaløe og hustru Karen Christine, f. Harder; realeksm. 1925, udd. v. landbrug, frekventeret Næsgård agerbrugsskole 1928–30, hjemsendt s. løjtnant af res. 1932, forvalter 1932–33, cand. agro. 1936, ass. i Sorø amts grundforbedringsudvalg 1936–37, i Det danske Hedeselskab, Odense afd. 1937–46, kaptajn i res. 1945, i linien 1946, oberstløjtnant 1952, s. 1953 v. Sønderjyske artilleriregiment, Varde, stabschef s. 1964; formd. f. Sønderjyske artilleriregiments Officersforening 1954–55 og s. 1962.

Adr.: Hjertingvej 123, Varde.

Maarbjerg, Jacob, pressefotograf (R. 1/2 1962) (F.Æ.L.5.); f. 17/8 1921 i Gentofte, Kbhvn.s amt, søn af fotograf Peder Maarbjerg og hustru Marie, f. Sevelsted; g. 24/4 1947 m. Annette Hougaard

M., f. Hougaard; udd. s. fotograf 1936–39, s. journalist 1939–41, free-lance fotograf m. eget bureau 1941 samt f. Politiken og Ekstrabladet, f. Politiken, Dagens Nyheder og billedbladet SE, Stockholm 1943, leder af Dansk Pressetjenestes fotografiske afd., Stockholm 1944, v. Politiken, Kbhvn. 1945, v. Information og s. 1947 v. Politiken; sekr. i Pressefotograførbundet 1950, formd. s. 1954, medl. af hovedbest. f. Dagspressens redaktionelle Medarbejderes Arbejdsløshedskasse s. 1951, initiativtager t. Grønlandsindsamlingen 1952, medl. af sammes arbejdsudvalg.

Adr.: Solsortevej 31, Kbhvn. F.

Maarssø, Svend Aage, konsulent (R. 21/12 1961); f. 14/3 1901 i Ask, Århus amt, søn af højskoleforstander Jakob Chr. Christensen Maarssø og hustru Laura Juliane Louise, f. Laugesen; g. 3/1 1937 m. Petra Marie M., f. Ravn; udd. v. landbrug, frekventeret Korinth landbrugsskole 1920, cand. agro. 1923, landbrugslærer v. Ask højskole og selvstændig landmd. 1923–30, ass. i Århuskredsens fællesledelse 1930–33, konsulent sst. 1933–47, s. 1937 konsulent, sekr. og kasserer f. De samvirkende Kvægavlforeninger; medl. af best. f. Ask højskole s. 1951.

Adr.: Strandvejen 118 A, Århus C.

Madelung, Axel Vilhelm Peter, gårdejer, ritmester i res. (R. 6/7 1960); f. 18/2 1906 i Mern, Præstø amt, søn af proprietær Peter Vilh. Madelung og hustru Hilda Elvira, f. André; g. 2/2 1935 m. Ulla M., f. Barfoed; udd. v. landbrug, frekventeret Sydsjællands og Ladelund landbrugsskoler 1926–27, hjemsendt s. sekondløjtnant 1929, løjtnant af res. 1932, ritmester af res. 1945, forvalter 1929–30, landm. i Argentina 1930–31, indehaver af rideskole i Kolding 1933–35, selvstændig landmd. 1935–39, driftsleder v. tørveindustri 1940–44, overtaget »Bjernerdgård« 1944.

Adr.: Bjernerdgård pr. Sorø.

Madsen, Alfred Emil, øhandler (R. 3/8 1959).
Adr.: Kongsted pr. Rønnede.



A. P. Madsen
fhv. bådmand
Thorsminde pr. Ulfborg



A. P. Madsen
pens. maskinarbejder
Kbhvn. S.



H. K. Madsen
husmand, amtsrådsmedlem
Nr. Nærå pr. Skamby

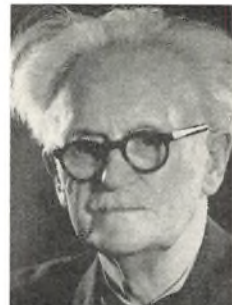

J. T. Madsen
fhv. skolebestyrer
Odder

Madsen, Anders, rektor (R. 23/7 1959); f. 19/2 1909 i Hvidbjerg, Thisted amt, søn af arbejdsmd. Peter Madsen og hustru Johanne, f. Lousdahl; g. 27/6 1940 m. Karin Weiss M., f. Gislason; student 1928, cand. mag. 1935, lærer v. Haslev gymnasium 1936, adjunkt sst. 1938, v. Øregård gymnasium 1945, rektor v. Frederikshavn kommunale gymnasium s. 1947; formd. f. Frederikshavn Gymnasiums Legatforening s. 1948, f. Foreningen Nordens Frederikshavns afd. 1951–54.

Adr.: Barfredsvej 21, Frederikshavn.

Madsen, Andreas Peder, fhv. bådmand (R. 4/10 1960) (R.J.M.); f. 8/12 1897 i Nees, Ringkøbing amt, søn af fisker Jens Søndergaard Madsen og hustru Sine, f. Hansen; g. 28/8 1924 m. Elna-Marie M., f. Nørgaard; udd. ved landbrug, begyndt s. fisker 1918, till. bådmd. i redningsvæsenet 1922–60.

Adr.: Thorsminde pr. Ulfborg.

Madsen, Axel Peter, pens. maskinarbejder (R. 29/1 1960) (H.T.S.); f. 13/7 1897 i Grimstrup, Maribo amt, søn af landmd. Rs. Madsen og hustru Dorthea, f. Andersen; g. 30/3 1919 m. Laura Marie M., f. Nielsen; udd. s. grovsmed 1911–15, maskinarbejder på Holeby Maskinfabrik 1915–16, h. Burmeister & Wain og orlogsværftet 1916, v. Burmeister & Wain 1923–25, v. orlogsværftet 1919–23 og 1925–64; tillidsmd. 1939–61, medl. af best. f. smedenes afd. 10 og kasserer f. fællesorganisationen f. søværnets civile arbejdere 1939–64.

Adr.: Gimles Allé 1 A, Kbhvn. S.

Madsen, Ejner Anders, gårdejer, sognefoged (R. 5/2 1960); f. 23/11 1888 i Karise, Præstø amt, søn af landmd. Chresten Madsen og hustru Ellen, f. Nielsen; g. 24/2 1914 m. Jensine M., f. Pedersen; udd. v. landbrug, frekventeret Vesterdal landbrugs- og højskole 1908–09, overtaget svigerfaderens gård, »Steiaergård«, Valby 1914, till. sognefoged i Valby s. 1930; medl. af Helsing-Valby sogneråd 1925–33, formd. f. Valby menighedsråd, f. Blistrup Andelsmejeri og f. Sognefogedforeningen f. Kron-

borg vestre birk 1945–63, vurderingsmd. t. ejendomsskyld f. Frederiksværk vurderingskreds.

Adr.: Valby pr. Helsinge.

Madsen, Hans Frederik, gårdejer, sognefoged* (R. 6/4 1961); f. 17/12 1887 i Ørslev, Sorø amt.

Adr.: Havemarksgård pr. Ørslev.

* Gårdejer, sognefoged Hans Frederik Madsen, Havemarksgaard pr. Ørslev, er afgået ved døden 30/11 1962.

Madsen, Hans Kryger, husmand, amtsrådsmedlem (R. 17/2 1961); f. 5/6 1903 i Agernæs, Odense amt, søn af gårdejer, sognefoged Mads Chr. Fr. Madsen og hustru Rasmine, f. Jacobsen; g. 7/5 1956 m. Inger Johanne M., f. Lillelund; realeksm. 1919, udd. v. landbrug, frekventeret Polyteknisk Lærestalt 1919–20, ejer af Agernæs Møllegård 1930–60, husmd. i N. Nærå s. 1960; medl. af Odense amtsråd s. 1943, medl. af amtets landvæsenkommission s. 1946 og afvandingskommission s. 1956, formd. f. amtsrådets vejudvalg s. 1947, f. landvæsensnævnet i Bogense retskreds s. 1949, f. Venstres ungdom i Krogsbølle sogn 1920, f. Venstre sst. 1929, f. Venstre i Otterup-kredsen 1937 og f. Det fynske Venstre 1950, medl. af rigsretten 1955, formd. f. Krogsbølle andelsmejeri 1936, af best. f. Danish Dairies 1948, formd. s. 1957, formd. f. Andelssmør (Butterdane) 1959, f. Desam og Depaco 1960, medl. af Krogsbølle sogneråd 1937–46, fl. tillidshverv.

Adr.: Nørre Nærå pr. Skamby.

Madsen, Hans Ludvig, redaktør* (R. 25/5 1959); f. 20/11 1889 i Roost, Tønder amt.

Adr.: Møgelmosevej, Rødding.

* Redaktør Hans Ludvig Madsen, Møgelmosevej, Rødding, er afgået ved døden 15/6 1960.

Madsen, John Thorvald, fhv. skolebestyrer (R. 10/8 1959); f. 3/12 1880 i Vilslev, Ribe amt, søn af lærer Bendix Madsen og hustru Nielsine Marie Barbara, f. Hansen; g. 1/8 1915 m. Astrid M., f. Andersen; på Ribe seminarium 1902–04, frekventeret Askov højskole 1897–99 og 1907, statens læ-



H. N. Madsen
pens. postmester
Nordby Fanø



S. V. Madsen
boghandler
Odense



S. I. J. Madsen
amtsrådsmedlem,
fhv. gårdejer
St. Karleby
pr. Kirke-Hyllinge



S. S. Madsen
fhv. sygehusinspektør
Haderslev

rerkursus, Kbhvn. 1912–13, højskolelærer 1906–12, ejer af og forstander f. Kirkebakkens friskole, Odder 1914–56; medl. af best. f. Hads herreds sønderjyske Samfund 1928, formd. 1933–46, æresmedl. s. 1946, medstifter af og medl. af best. f. Odder Turistforening 1933–62, æresmedl. s. 1962, medstifter af Odder Museum 1928, medl. af best. s. å., medstifter af og medl. af best. f. Østjysk Hjemstavnforening 1936, af best. f. Århus stifts historiske samfund 1947–58; forf. af lokalhistoriske skrifter.

Adr.: Kirkebakken, Odder.

Madsen, Karl Christian, sekretær, redaktør (R. 5/2 1959).

Adr.: Gærdebred 28, Kbhvn. S.

Madsen, Kirsten, ambassadesekretær (R. 1/1 1962) (N.O.N.S.).

Adr.: Embassy of Denmark, 6 Golf Links Area, New Delhi, India.

Madsen, Niels, kontorchef, cand. jur. (R. 5/2 1960) (S.Kr.5.); f. 6/3 1916 i Kbhvn., søn af bager-svend Olaf Madsen og hustru Nelly, f. Jensen; g. 20/1 1938 m. Grethe M., f. Larsen; student 1938, cand. jur. 1945, sekretærspirant i justitsministeriet s. å., sekretær 1950, fuldmægtig 1956, kontorchef 1959, till. justitsministeriets kommitterede i lovgivningsspørgsmål s. 1964.

Adr.: Veras allé 17 B, Vanløse.

Madsen, Hans Nielsen, pens. postmester (R. 10/5 1963); f. 12/11 1896 i Nordby Fanø, Ribe amt, søn af bådfører Niels Søren Madsen og hustru Maren, f. Christensen; g. 14/9 1921 m. Gudrun Juul M., f. Juul; realeksm. 1912, elev i postvæsenet, Køge 1913, postmedhjælper i Vamdrup 1919, ass. sst. s. å., i Nordby Fanø 1920, i Middelfart 1923, i Fredericia 1933, overass. i Esbjerg 1937, postkontrollør i Holstebro 1944, postmester i Grindsted 1953–63, studierejse t. Schweiz 1961; fl. lokale tillidshverv, medl. af Rotary International.

Adr.: Lindevej 5, Nordby Fanø.

Madsen, Harald Peder, 1. residerende kapellan (R. 18/6 1962); f. 30/7 1901 i Silkeborg, søn af købmd. Chr. Madsen og hustru Mathea Kirstine, f. Hansen; g. 27/10 1926 m. Ragna M., f. Mølgaard-Nielsen; student 1920, cand. theol. 1926, residerende kapellan v. Ansgar kirke, Odense s. å., sognepræst i Vejrum 1930, residerende kapellan v. Vor Frelsers kirke, Vejle 1935, generalsekr. f. Det danske Missionselskab 1940, 1. residerende kapellan v. Kbhvn.s domkirke s. 1955, till. chief-secretary for Germany u. Kirkernes verdensråd, Geneve s. 1953; medl. af best. f. Dansk Kirke i Udlandet 1938–40 og s. 1956, f. Kristeligt Pressebureau s. 1940, formd. 1947, f. Ny Dansk Ugepresse s. 1947, f. Kristelig Filmsforening s. 1948, medl. af Dansk Missionsråd s. 1943, kirkelig filmskonsulent s. 1952, medl. af Health Committee for Scholarship u. Kirkens verdensråd i Geneve s. 1953, af den danske Valdeserkomité s. 1955, af best. f. Nordisk-Østmission s. 1956, medl. af repræsentantskabet f. Dansk Kulturfilm 1962; har skrevet: Vær frimodig, 1939; Fra Vej og Sti, 1940; afhandlinger, biografier, kronikker, artikler i dagspresse og tidsskrifter samt oversættelser.

Adr.: Gersonsvej 79, Hellerup.

Madsen, Peter, oberstløjtnant (R. 4/10 1959) (H.T.H.); f. 4/10 1916 i Oksbøl, Sønderborg amt, søn af gårdejer Chresten Madsen og hustru Helene, f. Møller; g. 29/1 1940 m. Marie Elisa Tolderlund M., f. Wissing; student 1935, premierløjtnant 1939, kaptajnløjtnant 1945, kaptajn 1947, oberstløjtnant 1955.

Adr.: Søgårdlejren pr. Kliplev.

Madsen, Svend Viggo, boghandler (R. 7/4 1960); f. 1/4 1899 i Bredal, Vejle amt, søn af gårdejer, skatterådsformd. Kristen Madsen (R) og hustru Ane Kathrine, f. Eskildsen, g. 6/4 1955 m. Grethe M., f. Tønnesen; realeksm. 1916, udd. h. boghandler Andreas Dolleris, Vejle 1916–20, boghandler-medhjælper sst. 1920–21, i Vilh. Priors kgl. Hof-boghandel, Kbhvn. 1921–23, volontør i Dresden



T. Madsen
gårdejer, sognefoged
Vejleby pr. Vester-Tirsted



V. Madsen
professor, dr. oecon.
Risskov



N. K. Majlund
fhv. sognerådsformand
Gimsing pr. Struer



A. C. Malling
pastor emer., forfatter
Sorø

1923, boghandlermedhjælper h. J. Frimodt, Kbhvn. 1923–25, s. 1925 selvstændig boghandler i Odense; næstformd. f. Fynskredsen af Den danske Provinsboghandlerforening 1937–55, medl. af best. f. Dansk Musikhandlerforening 1941–47, f. De danske Boghandlernes Hjælpekasse s. 1944, f. Odense Turistforening 1944–58, f. Foreningen Norden's Odense afd. 1944–58, medl. af repræsentantskabet f. Frit Danmark, Odense 1945–49, af best f. Jernbanegades Børnehavn s. 1947, f. Danske Boghandlernes Bogimport s. 1964, af Børnehjælpsdagens komité s. 1933, redaktør af Børnehjælpsdagens avis »Solskin« s. 1934 og af »Boghandleren« 1944–61, udgiver og redaktør af »Fynsk Jul« 1933–62, skrevet biografien: Andreas Dolleris. Et Liv i arbejde, 1930, og på eget forlag (Fyns Boghandels Forlag) udgivet ca. 50 bøger.

Adr.: Bakkevej 29, Tarup pr. Odense.

Madsen, Søren Immanuel Johannes, amtrådsmedlem, fhv. gårdejer* (R. 6/12 1963); f. 15/12 1896 i Veterslev, Sorø amt, søn af gårdejer, indremissionær Johan Madsen og hustru Kirstine, f. Nielsen; g. 23/3 1934 m. Anna Kjær M., f. Larsen; udd. v. landbrug, herregårdsforvalter, overtaget »Engkildegård« St. Karleby 1926, kasserer for Hyllinge-Lyndby sogneråd 1935–43, medl. af Roskilde amtsråd 1946–64, af best. f. Amtrådsforeningen i Danmark.

Adr.: »Engkildegård« St. Karleby pr. Kirke-Hyllinge.

* Fhv. gårdejer, amtrådsmedlem Søren Immanuel Johannes Madsen er afgået ved døden 17/3 1964.

Madsen, Søren Sørensen, fhv. sygehusinspektør (R. 27/4 1960); f. 4/1 1889 i Moltrup, Haderslev amt, søn af overpakmester Mathias Madsen og hustru Kirstine, f. Nørgaard; g. 17/3 1916 m. Maren M., f. Goldbeck; kontorudd., ansat v. landrådskontoret, Haderslev 1908–09, registrator sst. 1909–10, v. amtrådskontoret 1910–15, fuldmægtig sst. 1915–20, inspektør f. Haderslev og Gram amtsygehuse 1920–61; sekr. f. Christina Friederica Stiftelsen s. 1920, medl. af repræsentantskabet f.

fortsættelsesygekasserne, af forretningsudvalget f. Sygehusberedskabsvæsenet s. 1946; medvirket t. udannelse af frivillige sygehjælpere.

Adr.: Jernbanegade 1, Haderslev.

Madsen, Thomas, gårdejer, sognefoged (R. 30/12 1960); f. 24/6 1888 i Sædinge, Maribo amt, søn af husmd. Hans Jørgen Madsen og hustru Kirstine, f. Hansen; g. 31/3 1916 m. Lausine M., f. Doll; udd. v. landbrug, selvstændig gårdejer i Herlufmagle s. 1916, s. 1923 i Vejleby pr. Vester-Tirsted, till. sognefoged i Vejleby s. 1931.

Adr.: Vejleby pr. Vester-Tirsted.

Madsen, Vagn, professor, dr. oecon. (R. 6/9 1962); f. 17/8 1917 i Bogense, søn af kordegn Søren Madsen og hustru Karen, f. Hansen; g. 18/5 1944 m. Lis M., f. Bonde; student 1936, cand. oecon. 1941, dr. oecon. 1951, ansat i fa. Th. Ths. Sabroe, Århus 1941–42, v. Silkeborg Maskinfabrik 1943–46, studieophold v. Harvard Business School og Mass. Institute of Technology 1946–47, ansat v. Carlsberg Bryggerierne 1948–52, professor i praktisk driftsøkonomi v. Århus universitet s. 1953, till. leder af universitetets institut f. virksomhedsledelse 1957; medl. af best. f. Danske Økonomers Forening 1954–58, formd. 1956–58, formd. f. Hanstholmudvalget af 1955, medl. af Thyborøn-udvalget af 1957 og af landsplanudvalget; har skrevet: Danmarks Transithandel, Tietgenprisopgave 1941; Rationaliseringsproblemer i Industrivirksomheder, disputats 1951; Regnskabsvæsenets opgaver og problemer i ny belysning, 1959; Virksomhedsledelsens problemer i organisatorisk belysning, 1964.

Adr.: Egelundsvej 3, Risskov.

Madssen, Fridthjof Henry Selmar Steen, telegrafbestyrer (R. 14/12 1961).

Adr.: Jens Winthers Vej, Skagen.

Magnussen, Otto Strarup, tandlæge, major (R. 11/5 1959); f. 22/8 1892 i Kbhvn., søn af vice-skoleinspektør Otto Claudi Magnussen og hustru Johanne Louise, f. Strarup; g. 8/8 1931 m. Ellen



J. W. Malling
kontorchef
Hellerup



P. E. Malmstrøm
civilingeniør
Kbhvn. Ø.



N. J. J. Mann
præst
Kbhvn. K.



P. V. D. Marcussen
proprietær, sognefoged
Købelev

M., f. Berg; premierløjtnant 1917, kaptajn 1933, sekr. v. Salmonsens Konversationsleksikon 1924–26, tandlægeeksm. 1928, ass. bl. a. i Slagelse 1928–31, jus practicandi 1930, egen tandlægepraksis i Stege 1931–38, i Kbhvn. s. 1938; formd. f. Foreningen af Tandlægestuderende 1925–28, f. Dansk Tandlægeforenings 3. kreds 1937–38, sekr. f. Københavns Tandlægeforening 1939–47, formd. 1948–53, medl. af hovedbest. f. Dansk Tandlægeforening s. 1954, formd. 1955–58, administrator f. foreningens aldersdomsfonds ejendomme.

Adr.: Marskensgade 4, Kbhvn. Ø.

Majlund, Niels Kristiansen, fhv. sognerådsformand (R. 14/1 1961); f. 18/11 1887 i Rødding, Viborg amt, søn af gårdejer Jens Chr. Nielsen Majlund og hustru Johanne, f. Storegaard; g. 7/6 1912 m. Kirstine M., f. Poulsen; udd. v. landbrug, selvstændig gårdejer i Gimsing 1912–42, medejer af gartneri 1942–54, till. fjordfiskeri 1910–50; medl. af Gimsing sogneråd 1933, formd. 1936–62.

Adr.: Gimsing pr. Struer.

Malling, Anders Christopher, pastor emer., forfatter (R. 30/8 1961) (Hjv.F.T.); f. 25/2 1896 i Randers, søn af gartner Andreas Christopher Malling og hustru Jensine, f. Simonsen; g. 4/9 1921 m. Johanne M., f. Bachmann; student 1915, cand. theol. 1921, sognepræst i Brøns 1921–63; formd. f. Tørninglen præstekonvent 1951–63, medl. af best. f. Den sønderjyske Menighedsrådsforening s. 1926, sekr. og næstformd. 1945–62, æresmedl. s. 1962, formd. f. Det sønderjyske Salmebogsudvalg 1933–43, medl. af salmebogskommissionen 1946–52; har skrevet: digtsamlingerne »Lovsang«, 1922, »Fra Kærlighedens Kongerige« 1925, »Danmarks Kirke«, 1926, »Mellem salige Kyster«, 1929, »Syngende Nætter«, 1931, Det sønderjyske Forslag til Den danske Salmebog, 1943, Kampen om Salmebogen, 1949, Dansk Salmehistorie I-IV ff.

Adr.: Peter Dams Vej 15, Sorø.

Malling, Jens Wilhelm, kontorchef (R. 3/4 1963); f. 2/8 1908 i Kbhvn., søn af læge Carl Malling og hustru Elisabeth, f. Rønne; g. 15/11 1941 m. Gre-

the M., f. Andersen; student 1927, cand. jur. 1939, sekr. i landbrugsministeriet s. å., fuldmægtig sst. 1946, ekspeditionssek. 1951, kst. kontorchef i jordfordelingssekretariatet 1960, udnævnt 1961.

Adr.: Strandvejen 34, Hellerup.

Malmstrøm, Povl Egon, civilingeniør (R. 4/3 1961) (Gr.G.I.5.); f. 10/8 1917 i Kbhvn., søn af tømrer Sv. Aage Emil Malmstrøm og hustru Johanne, f. Christensen; g. 28/3 1942 m. Bodil Margrethe M., f. Rasmussen; student 1935, cand. polyt. 1941, ingeniør i fl. virksomheder, s. 1950 egen rådgivende ingeniørfra. i Kbhvn.; medl. af repræsentantskabet f. Dansk Ingeniørforening 1943–48 og 1952–56, af hovedbest. 1948–54 og s. 1956, 2. viceformd. 1951–54, medl. af forretningsudvalget 1950–54 og s. 1958, formd. s. 1962, formd. f. best. f. Dansk Ingeniørforenings bygningsingeniørgruppe 1948–54, f. udvalget til rationalisering af byggeriet s. 1949, till. med. af fl. underudvalg, medl. af redaktionsudvalget f. »Ingeniøren« 1948–51, formd. 1951–53, medl. af best. f. A/S Teknisk Forlag 1949–62, af Byggeindustriens redaktionsudvalg s. 1950, af best. f. A/S Dansk Ingeniørforenings Hus 1950–54, f. foreningens pensionskasse 1959–61, f. Foreningen af rådgivende Ingeniører 1954–63, f. Polyteknisk Understøttelsesforening s. 1956, boligministeriets konsulent v. byggeriets rationalisering 1950–54, medl. af fl. ministeriets udvalg vedr. byggeriet, medl. af best. f. A/S Byggeriets Maskinstationer og af sammes tekniske udvalg 1953–58, af best. og forretningsudvalg f. Byggecentrum 1956–59, af best. f. Statens Byggeforskningsinstitut s. 1956, formd. s. 1963, medl. af Kbhvn.s bygningskommission s. 1956, teknisk ekspert f. FN s. 1957 i forbindelse m. oprettelse af et boligcenter på Island, lektor v. Danmarks Ingeniørakademi 1958–59, medl. af eksamenskommissionen (byggeteknik) f. den u. handelsministeriet hørende tekniske undervisning s. 1958, af byggeteknik nævn s. 1959, af Akademiet for de tekniske Videnskaber s. 1961, af Dansk Standardiseringsråd s. å., af undervisningsministeriets udvalg f. skolebyggeri s. 1962, af planlægnings- og byggeudvalget f. Danmarks tekniske



V. Martensen-Larsen
kontorchef, cand. jur.
Lyngby



A. E. Martoft
solobratschist
Kbhvn. Ø.



T. F. L. Mathiasen
direktør
Brabrand



A. J. M. Matras
gasmester, fhv. fiskeskipper
Klaksvig

højskole og Danmarks Ingeniørakademi s. 1962; undersøgelser og afhandling f. Akademiet for de tekniske Videnskaber: Svingninger i jord, 1956; tildelt Byggeriets Produktivitetspris s. 1963.

Adr.: Jagtvej 223, Kbhvn. Ø.

Mann, Niels Jørgensen Jensen, præst (R. 10/9 1959); f. 22/9 1889 i Voldby, Århus amt, søn af trækomager Jens Jensen Mann og hustru Marie Nielsine, f. Jørgensen; g. 16/12 1918 m. Manna Hermantine M., f. Beck; frekventeret aftenskole og kurser i Randers og Kbhvn., missionær v. metodistkirken i Give 1910–11, frekventeret præsteskole i Kbhvn. 1911–13, missionær v. metodistkirken i Rønne 1913, ordineret 1915, præst i Svendborg 1919, i Frederikshavn 1921, v. Jerusalemskirken i Kbhvn. s. 1932, till. sekr. f. metodistkirkens ungdomsarbejde i Danmark 1930–32 og leder af kirkens social-filantropiske arbejde i Kbhvn. s. 1937; formd. f. Metodistkirkens Ungdomsforbund 1933–48, f. kirkens hovedbest. 1953–64, næstformd. f. Det økumeniske Fællesråds forretningsudvalg; medredaktør af Metodistkirkens Ugeblad, redaktør af Vårbrud og af Centralmissionens Blad; har skrevet bøger om Metodistkirkens historie, tro og lære.

Adr.: Stokhusgade 2, Kbhvn. K.

Marcussen, Peter Andreas, overfenrik (R. 4/10 1961) (H.T.S.).

Adr.: Lyngbyvej 60, Kbhvn. Ø.

Marcussen, Peter Larsen, viceskoleinspektør, fhv. forstander (R. 23/11 1959); f. 17/12 1898 i OverLert, Haderslev amt, søn af mejeribestyrer Laur. Marcussen og hustru Anna Kristine, f. Kristiansen; g. 1922 m. Anna Margrethe M., f. Lund; deltaget i 1. verdenskrig 1916–18, lærereksm., Jelling 1920, ansat v. seminarieskolen og præparandskolen i Haderslev 1920–33, stifter og leder af Det unge Grænseværn 1933 (s. 1940 Dansk-Nordisk Ungdomsforbund), formd. 1933–50, æresmedl. s. 1950, stifter og redaktør af Folkung Bladet 1936, stifter af Folkungsinstituttet 1938 (s. 1940 Nordisk Institut), formd. s. 1940, stifter af Folkung Forlaget

1939, forstander f. Folkung skolen 1948–53, lærer v. Gråsten kommuneskole 1953, v. Karlslunde skole 1954, viceskoleinspektør sst. 1963; medl. af best. f. De danske Ungdomsforeningers hovedkreds. Haderslev østeramt 1928–33, af best. f. H. P. Hanssens Mindefond, medl. af den sønderjyske skolekommission og af Modstandsbevægelsens sønderjyske råd indt. 1954.

Adr.: Karlslunde pr. Tåstrup.

Marcussen, Peter Vilhelm Daniel, proprietær, sognefoged (R. 27/1 1962); f. 4/8 1892 i Halsted, Maribo amt, søn af proprietær Chr. Vilh. Marcussen og hustru Dortha, f. Eriksen; g. 21/3 1919 m. Sofie M., f. Rasmussen; udd. v. landbrug, frekventeret Tune landbrugsskole 1917–18, bestyrer på nuværende ejendom 1918, overtaget samme 1919, till. sognefoged i Købelev s. 1933; medl. af Købelev sogneråd 1933, formd. 1937–58, formd. f. Den lollandske Landbosparekasse s. 1938, medl. af best. f. Landboforeningen, taksationsmedl. v. fugleflugtlinien, skyldsrådmedl. 1940–52, vurderingsmd. f. Den alm. Brandforsikring for Landbygninger.

Adr.: Ll. Skovbøllegård, Købelev.

Martensen-Larsen, Viggo, kontorchef, cand. jur. (R. 27/6 1963) (Ø.F.6*); f. 28/2 1917 på Frbg., søn af højesteretssagfører Andr. Martensen-Larsen og hustru Else, f. Sommerfeldt; g. 21/5 1942 m. Agnete M-L., f. Prytz; student 1935, cand. jur. 1940, sagførerfuldmægtig s. å., fung. sekr. i udenrigsministeriet 1941, i undervisningsministeriet 1942, sekr. sst. 1944, fuldmægtig 1950, ekspeditionssekr. 1958, kontorchef s. 1963, till. fung. sekr. i landsskatteretten 1943–63 og sekr. h. undervisningsinspektøren f. gymnasieskolerne 1948–59.

Adr.: Kornagervej 115, Lyngby.

Marthinus, Carl, direktør (R. 10/5 1961); f. 16/8 1897 i Kbhvn., søn af afdelingschef Carl Peter Marthinus og hustru Petra Henriette, f. Grønlund; student 1916, shipping-udd. i fa. Carl Hassager & Co., Randers, handelsudd. i fa. Emil C. Hertz, Kbhvn., Lloyds surveyor i Constantinopel 1920–



R. Mattsson
direktør
Kbhvn. V.



Aa. B. Maybom
postmester
Gråsten



G. H. Mehlsen
kgl. kapelmusiker
Kbhvn. Ø.



H. S. Mejrup
politikommissær
Kbhvn. F.

26, direktør f. fa. T. G. Jungersen A/S, Lyngby s. 1926; formd. f. Danmarks Automobil-Forhandler-Forening (D.A.F.) s. 1950, f. Autogummi-Forhandler-Foreningen (A.F.F.) 1957, medl. af fl. udvalg inden for motorbranchen, præsident f. Nordisk Automobil Forhandler Union (NAU) i fl. perioder, vicepræsident i International Office for Motor Trades and Repairs (IOMTR) s. 1952, medl. af best. f. Lyngby tekniske skole s. 1935.

Adr.: Olgasvej 32, Vedbæk.

Martoft, Arthur Emil, solobratschist (R. 5/8 1961); f. 23/10 1902 i Kbhvn., søn af malermester Niels Karl Martoft og hustru Augusta, f. Westerblaae; g. 10/5 1931 m. Gerda Louise Marie M., f. Zeltner; elev på The Chicago Conservatory of Music 1913–18, elev på Det kgl. danske Musik-konservatorium 1923–25, teatermusiker 1925–40, vikar i Det kgl. Kapel, statsradiofonien m. fl. steder, kontraktansat bratschist v. Danmarks Radio 1944, solobratschist 1946, fast ansat 1948; formd. f. Danmarks Radio's underholdningsorkester s. 1956.

Adr.: Langesund 9, Kbhvn. Ø.

Mathiassen, Orla Johannes, orlogskaptajn (R. 4/10 1961) (H.T.S.).

Adr.: Tagensvej 31, Kbhvn. N.

Mathiasen, Torkil Frederik Loof, direktør (R. 20/4 1961); f. 10/10 1913 i Hobro, søn af læge Vilh. Mathiasen og hustru Karen Henriette Marie Tretow-Loof; g. 17/8 1940 m. Tove M., f. Beldring; præliminæreksm. 1929, udd. v. landbrug, frekventeret Lyngby landbrugsskole 1933–34, cand. agro. 1938, ansat i De danske Mejeriforeningers Fællesorganisation, Århus s. å., sekr. sst. 1939, fuldmægtig 1942, kontorchef 1946, underdirektør 1955, direktør s. 1958; medl. af Rotary International.

Adr.: Langdalsvej 4, Brabrand.

Matras, Albert Josias Mikael, gasmester, fhv. fiskeskipper (R. 7/7 1963); f. 29/12 1904 i Klaksvik, Færøerne, søn af fhv. fiskeskipper, fiskevrager Joen Matras og hustru Thomine Frederikks, f.

Joensen; g. 10/2 1929 m. Mathea Malene M., f. Hendriksen; begyndt s. fisker 1921, sætteskipper-eksm. 1927, udv. sætteskipperprøve 1935, bedstemd. og skibsfører 1928–46, selvstændig fiskeskipper 1946–55, s. 1955 forhandler af flaskegas; medl. af Klaksvik menighedsråd s. 1941, formd. s. 1958, medl. af Klaksvik sogneråd 1951–54, formd. 1954, medl. af og formd. f. best. f. KFUM, Klaksvik.

Adr.: Vågshegyur pr. Klaksvik, Færøerne.

Mattsson, Ryno, direktør (R. 20/2 1962); f. 4/8 1903 i Kbhvn., søn af restauratør Ola Mattsson og hustru Anna, f. Olsson; handelsudd., prokurist i fa. A. F. Hovmand, Kbhvn. 1927–42, sekr. i British Import Union 1931–40, sekr. i Danske Kulimportørers Fællesrepræsentation 1942–49, direktør s. 1949, till. forretningsfører f. Dansk Kulimport Organisation (DANECOAL); medl. af brændselsnævnet 1949, kulfordelingsudvalget (i direktoratet f. vareforsyning) 1949–60, Commercial Advisory Group i OEEC, Paris 1950, brændselsolienævnet 1956–57, udvalget vedr. det europæiske kul- og stålfællesskab, brændselsrådet, sekr. f. The Danish Advisory Council for Association pour L'utilisation du Coke en Scandinavie – AUCOS, Bruxelles, formd. f. Cinderkoks Information, handelsministeriets rådgiver i brændselsspørgsmål i kulkomitéerne i OEEC/OECD, Paris og FN (ECE), Genève, National Coal Board, London og i handelsdelegationer t. Moskva og Polen vedr. det faste brændsel.

Adr.: Frederiksbergallé 62, Kbhvn. V.

Matzen, Theodor Kørner, major (R. 2/2 1961) (H.T.H.) sekondløjtnant 1939, premierløjtnant s. å., kaptajnløjtnant 1945, major 1948.

Adr.: Havebo 4 N, Kbhvn. Valby.

Maybom, Aage Brummer, postmester (R. 14/10 1963); f. 14/11 1899 i Odense, Viborg amt, søn af gårdejer, cand. agro. Kr. Petersen Maybom og hustru Simonia Kristine, f. Brummer; g. 2/11 1924 m. Marie Kirstine M., f. Lund; realeksm. 1914, elev i postvæsenet 1917, medhjælper i Glamsbjerg 1920, postass. i Varde 1923, i Bjerringbro 1932, i Fredericia 1935, overass. i Odense 1942, kontrol-



S. Melbye
sognepræst
Birkerød



H. R. Melchior
grosserer
Vedbæk



Aa. C. Mellentin
grosserer
Charlottenlund



P. M. T. Meyer
toldinspektør
Charlottenlund

lør i Nykøbing M. 1949, postmester i Gråsten s. 1959; formd. f. Turistforeningen f. Gråsten og Fjordegnen s. 1962, medstifter af og sekr. f. numismatisk Forening f. Nord- og Sydslesvig, medl. af Rotary International, vicepræsident f. Gråsten Rotary Club 1963–64, præsident 1964–65.

Adr.: Ahlefeldvej 1, Gråsten.

Mehlsen, Gunnar Helmer, kgl. kapelmusicus (R. 3/12 1962); f. 24/5 1911 i Kbhvn., søn af taxavognmd. Mehlsen Mehlsen og hustru Mathilde, f. Hansen; g. 1° 1933 m. Elly M., f. Erlandsen (død 1942), g. 2° 16/9 1944 m. Elly Klarskov M., f. Larsen; elev på Det kgl. danske Musikkonservatorium 1927–31 (violin og obo), oboist i Tivolis Koncertsals orkester 1932–38, till. solooboist v. Helsingborg Koncerthus 1933–37, s. 1937 oboist i Det kgl. Kapel, endv. i Tivolis Koncertsals orkester 1939–43.

Adr.: Ourøgade 30, Kbhvn. Ø.

Meincke, Einer Beck, oberstløjtnant (R. 27/5 1959).

Adr.: London.

Mejrup, Harald Sørensen, politikommissær (R. 8/7 1962) (N.O.V.E.M.) (H.T.P.); f. 16/3 1900 i Esbjerg, søn af billedskærer Chr. Sørensen Mejrups og hustru Ane Marie, f. Hansen; g. m. Ingeborg Kristine M., f. Hansen; udd. i A/S Aarhus Dynamo- og Elektromotorfabrik 1914–19, hjemsendt s. sergent 1924, ansat v. Kbhvn.s Politi 1924, overbetjent sst. 1940, politiassistent II 1945, politiassistent I 1958, politikommissær 1960; lærer v. Statens Politiskole 1941–48.

Adr.: Camilla Niensensvej 16, Kbhvn. F.

Melbye, Svend, sognepræst (R. 9/3 1963); f. 22/1 1902 i As, Vejle amt, søn af sognepræst Frederik Karl Kristian Melbye og hustru Johanne Birgitte, f. Termansen; g. 5/6 1927 m. Thora Kathrine M., f. Nielsen; student 1920, cand. theol. 1927, sognepræst i Bedsted og Grurup sogne s. å., i Birkerød s. 1938, till. religionslærer v. Birkerød statskole; formd. f. Birkerød kommunes skolekommission s.

1946, f. Birkerød og Omegns Sygeplejeforening og f. Frederiksborg amts Skoleforeninger, medl. af hovedbest. f. Landsforeningen af skolekommissioner, skolenævn og forældreforeninger.

Adr.: Præstegården, Birkerød.

Melchior, Harald Raphael, grosserer (R. 11/2 1961); f. 30/4 1896 i Kbhvn., søn af grosserer Carl H. Melchior og hustru Clara, f. Raphael; g. 5/6 1930 m. Kamma M., f. Nathan; student 1913, i Schweiz 1913–14, cand. phil. 1914, ansat h. assurandør Aage Bramsen 1914–15, i fa. D. B. Adler & Co. 1915–16, i faderens fa. Moses & Søn G. Melchior 1916, prokurist sst. 1918, ansat i fa. Melchior, Armstrong & Dessau, New York 1920, grossererborgerskab 1921 og s. å. medindehaver af faderens firma, eneindehaver 1931, seniorchef s. 1962; næstformd. f. Bedømmelses- og Voldgiftsudvalget for Kaffehandelen, medl. af best. f. Foreningen af Kolonial-Grossister i København, formd. f. Foreningen af danske Theimporthører s. 1936.

Adr.: Henriksholms allé 58, Vedbæk.

Mellentin, Aage Christian, grosserer (R. 21/12 1961); f. 6/2 1896 i Nykøbing F., søn af grosserer Julius Mellentin og hustru Ingeborg Mathilde, f. Nobel; g. 18/12 1935 m. Ingeborg Marie M., f. Obel; student 1914, handelsudd. i fa. V. Sidenius, Nykøbing F., videreudd. i Amsterdam, Liverpool, New York og New-Orleans, ansat i fa. Oscar Pechardt & Co., Kbhvn. 1921, medindehaver 1930, eneindehaver s. 1939; formd. f. Fællesforeningen for Oversøisk- & Haardttræ-, Finér og Krydsfinér-Branchen s. 1948, medl. af best. f. A/S C. W. Obel's Tobaksfabrik s. 1943, f. A. Mellentin & Co. A/S s. 1955, medl. af sø- og handelsretten s. 1951.

Adr.: Vilvordevej 11, Charlottenlund.

Meyer, Poul Mathias Tobiesen, toldinspektør (R. 23/9 1960); f. 23/4 1900 på Frbg., søn af manufakturhandler Marius Tobiesen Meyer og hustru Anna, f. Jacobsen; g. 11/12 1926 m. Frida M., f. Nørby Nielsen Dahl; realeksm. 1917, elev i toldvæsenet s. å., v. Christianshavns havneoppebørselskontor 1917–21, i inspektoratet f. tobaksbeskatningen



W. H. F. Meyer-Radon
kapelmester
Hellerup



E. J. G. Michelsen
pens. overkonstruktør
Kbhvn. F.



I. J. Michelsen
1. solohornist
Lyngby



A. Mikkelsen
pens. politikommissær
Vejle

1921–22, toldass. i Kbhvn. 1923, i Skive 1924, i Odense 1925, overtoldass. i Assens 1938, toldkontrollør i inspektoratet f. tobaksbeskatningen 1941, overtoldkontrollør sst. 1947, i Kbhvn.s Lufthavn 1948, toldinspektør i overtoldinspektoratet f. Kbhvn. 1953, toldinspektør f. 2. toldinspektorat i Kbhvn. s. 1958; forretningsfører f. Pensionskassen for Arbejdere m. fl. på Kbhvn.s toldbod s. 1953, censor v. toldvæsenets eleveksamen 1960, i CF's signaltjeneste v. landskommandocentralen s. 1953, vagtchef i civilforsvaret s. 1959.

Adr.: Hyldegårds Tværvej 6, Charlottenlund.

Meyer-Radon, Walter Hugo Felix, kapelmester (R. 10/3 1960); f. 14/12 1886 i Berlin, søn af journalist Georg Meyer og hustru Anna, f. Radon; g. 29/5 1926 m. May M.-R., f. Fiedler; student 1904 (Berlin), stud. filosofi og musikvidenskab sst. 1904–12, till. frekventeret Den kejserlige musikhøjskole 1904–08, koncertpianist 1912–15, internationale koncertrejser 1919–25, kapelmester f. Malmö Symfoniorkester 1925–30, gæstedirigent i Danmarks Radio 1930–31, dirigent f. Akademisk Orkester 1931–62, till. stiftet Akademisk Kor 1935, privatelever s. 1931; dansk statsborger 1947.

Adr.: Kildegårdsvangen 20, Hellerup.

Michelsen, Anders Michael, borgmester (R. 27/6 1963); f. 13/3 1893 i Vejle, søn af former Niels Michelsen og hustru Ane Kirstine, f. Therkelsen; g. 28/12 1918 m. Esther Fænøe M., f. Bengtson; realeksm. 1909, lærereksm., Jonstrup seminarium 1914, vikar fl. steder 1914–15, lærer og organist i Fjerritslev 1915, i Rødby 1919, medl. af Rødby byråd 1925, borgmester s. 1943; medl. af Maribo amtsskoleråd 1933, af Lollandsbanens best. 1956, af Den private rutekomité Rødby-Femern.

Adr.: Aarbyesvej 32, Rødby.

Michelsen, Emil Julius Georg, pens. overkonstruktør (R. 29/1 1960) (H.T.S.); f. 21/2 1892 i Helsingør; udd. s. skibsbygger 1906–11, konstruktøreksm. 1913, ansat v. flere værfter, s. 1930 v. orlogsværftet, overkonstruktør sst. 1955–62; medl. af best. f. Teknisk Landsforbund.

Adr.: Smallegade 38 B, Kbhvn. F.

Michelsen, Ingbert Julius, 1. solohornist (R. 7/4 1962); f. 25/10 1917 i Skanderborg, søn af tømremester Niels Michelsen og hustru Johanne M., f. Sørensen; g. 25/12 1942 m. Ragnhild M., f. Andersen; udd. på det jyske Musikkonservatorium Århus og i Wien; solohornist i Århus Byorkester 1942, det kgl. Kapel og Danmarks Radio 1942, solohornist sst. 1945, solist og kammermusiker i Holland, Frankrig, Østrig, England, Skandinavien m. m., og 1957 ansat som lærer i horn og kammermusik v. Det kgl. danske Musikkonservatorium, docent sst.

Adr.: Elledalen 9, Kgs. Lyngby.

Mikkelsen, Alfred, pens. politikommissær (R. 1/4 1960) (H.T.P.); f. 19/2 1897 i Vejle, søn af købmd. Kristen Mikkelsen og hustru Elisabeth, f. Sørensen; g. 19/9 1925 m. Anna Elisa M., f. Bønding; realeksm. 1913, udd. v. landbrug, frekventeret Ladelund landbrugsskole 1918–19, lagerist 1919–20, politibetjent i Vejle 1920, overbetjent sst. 1930, politiass. II 1939, I 1944, politikommissær 1945–64.

Adr.: Skovgade 23, Vejle.

Mikkelsen, Carl Valdemar, radiotelegrafbestyrer (R. 20/7 1960); f. 28/2 1903 i Middelfart.

Adr.: tidl. Godthåb, Grønland, c/o Ministeriet for Grønland, Hausergade 3, Kbhvn. K.

Mikkelsen, Jens Huulgaard, pens. lektor (R. 30/8 1961); f. 18/6 1894 i Vinderup, Ringkøbing amt, søn af købmd. Peter Mikkelsen og hustru Ane Marie, f. Jensen; g. 20/10 1922 m. faglærer Astrid Marie H. M., f. Petersen; student 1912, cand. mag. 1922, adjunkt v. Randers statsskole s. å., lektor sst. 1938, lektor i 26. lønningsklasse 1958–62; formd. f. Sønderjysk Forening for Randers og Omegn 1937–39, f. Det frie Nord, Randers afd. 1940 til foreningens ophør, medl. af Rotary International, præsident f. Randers Rotary Club 1950–51; har skrevet: Digte, 1922.

Adr.: Parkboulevarden 12, Randers.

Mikkelsen, Johan, fhv. gårdejer, sognefoged (R. 21/12 1963); f. 3/11 1892 i Toustrup, Skanderborg



J. H. Mikkelsen
pens. lektor
Randers



J. Mikkelsen
fhv. gårdejer, sognefoged
Sejling pr. Skæggær St.



V. M. Mikkelsen
professor, dr. phil.
Kbhvn. Ø.



A. K. M. Milthers
fhv. gårdejer og sognefoged
Sejlstrup pr. Skørping

amt, søn af gårdejer Søren Peter Mikkelsen og hustru Inger Marie, f. Therkildsen; g. 15/8 1920 m. Anna M., f. Larsen; udd. v. landbrug, frekventeret Ryslinge og Ollerup højskoler 1918–19, selvstændig gårdejer i Sejling 1922–61, till. sognefoged i Sejling s. 1934; leder af Sejling Gymnastik- og Skytteforening 1918–24, medl. af Sejling-Sinding sogneråd 1933–43, af Sejling menighedsråd 1929–33 og s. 1962.

Adr.: Sejling pr. Skæggær St.

Mikkelsen, Marius Bernhard, pastor emer. (R. 30/8 1961); f. 13/8 1895 i Herning, søn af husmd. Johs. Mikkelsen og hustru Kirsten, f. Nielsen; g. 10/7 1921 m. Ellen Margrethe M., f. Hansen; student 1914, cand. theol. 1921, sognepræst i Hjortlund og Kalvslund sogne 1921–62; formd. f. Den danske Præsteforenings Ribe amtsråds-kreds 1945–60, tilsynsførende m. kirketjenesten for flygtninge i Ribe stift 1945–47.

Adr.: Jacob A. Riis Vej 24, Ribe.

Mikkelsen, Valdemar Mathias, professor, dr. phil. (R. 4/3 1961); f. 3/9 1916 i Allinge, søn af avlsbruger Julius Th. Mikkelsen og hustru Andrea, f. Kaas; g. 28/12 1941 m. Gerda M., f. Honum; student 1934, cand. mag. 1943, dr. phil. 1949, studierejser t. Holland, England, Irland og Frankrig 1950 og 1954, videnskabelig assistent v. Danmarks farmaceutiske højskole 1944, amanuensis II sst. 1949, I 1955, till. lektor i botanik sst. 1950, professor i botanik v. Landbohøjskolen s. 1955; kasserer f. Dansk Botanisk Forening s. 1953, medl. af styrelsen f. Legatstiftelsen Sophienborg Læregård og Strødam s. 1958, af best. f. Bornholmske Studenters Legat s. 1958, præsident f. Danmarks Naturfredningsforening s. 1964; har skrevet: Præstø Fjord, The development of the postglacial vegetation and a contribution to the history of the Baltic Sea (disputats, 1949), Studies on the subatlantic history of Bornholm's vegetation, 1954, videnskabelige afhandlinger om Danmarks vegetationshistorie m. m.

Adr.: Willemoesgade 23, Kbhvn. Ø.

Milthers, Asger Kjær Madsen, fhv. gårdejer og sognefoged (R. 26/4 1961); f. 17/6 1883 i Bislev, Ålborg amt, søn af enlærer Milther Milthers og hustru Nielsine, f. Sørensen; g. 2/7 1909 m. Marie M., f. Poulsen; udd. v. landbrug, frekventeret Vesthimmerlands landbrugsskole 1902–03, forpagter af »Højgård«, Vårst 1910–19, ejer af samme 1919–50, till. sognefoged f. Fræer sogn 1931–63; formd. f. Fræer sogneråd 1917–25, f. Andelsmejeriet Bækgård 1940–50, f. St. Brøndum og Omegns Hesteavlsforening 1935–50, vurderingsmd. t. ejendoms-skyld 1940–50, f. Den alm. Brandforsikring for Landbygninger 1923–63.

Adr.: Sejlstrup pr. Skørping.

Misfeldt, Kjeld Brøchner, overlæge* (R. 2/2 1961); f. 12/8 1905 i Slagelse, søn af lektor Hans Hansen Misfeldt og hustru Anna, f. Brøchner; g. 29/8 1931 m. Astrid M., f. Justesen; student fra Kolding 1932, journalist v. Kolding Folkeblad 1923–24, v. Venstres Pressebureau 1924–26, cand. med. 1931, læge v. Julemærkesanatoriet, statshospitalet i Viborg og Kolding sygehus, reservelæge v. Haderslev sygehus 1931–32, praktiserende læge i Øsby 1932–48, till. læge f. de danske flygtninge i Sverige 1944, v. den danske brigade 1945, reservelæge i hæren 1945, overlæge i forstærkningen s. å., overlæge i hæren og privat praksis i Odense 1948–61; formd. f. sundhedskommissionen i Øsby 1933–48, medstifter af og formd. f. Øsby sogns sygeplejeforening, formd. f. Øsby danske Samfund, formd. f. Landsforeningen til Kræftens Bekæmpelse.

Adr.: Carl Baggers allé 10, Fruens Bøge.

* Overlæge Kjeld Brøchner Misfeldt, Carl Baggers allé 10, Fruens Bøge, er afgået ved døden 12/3 1961.

Moe, Bjørn Louis Halvor Peter Halling, direktør, mag. art. (R. 9/3 1963); f. 7/10 1914 i Kbhvn., søn af skolebestyrer, cand. mag. Axel Oscar Moe og hustru Caroline Martine, f. Hansen; f. 28/11 1942 m. Kirsten M., f. Beck; student 1933, mag. art. 1945 (alm. og sammenlign. litteraturhistorie), stifter og leder af Den danske Studenterscene 1936–41, sekr. v. Dansk Skolescene og Dansk Kulturfilm 1944, direktør f. Dansk Skolecene s. 1952, till. le-



K. B. Misfeldt
overlæge
Fruens Bøge



B. L. H. P. H. Moe
direktør, mag. art.
Charlottenlund



E. B. Mogensen
civilingeniør, generalkonsul
Bombay



N. Mogensen
fhv. gårdejer og sognefoged
Skejby pr. Århus C.

der af Thomas P. Hjejles Ungdomshus 1956–63, bestyrelsens kommitterede s. 1963, midlertidig kunstnerisk leder af Alléscenen 1963, lærer v. N. Zahles seminarium s. 1956, v. N. Zahles seminarieskole s. 1961; medl. af best. f. Kirkelig Filmsforening, f. Selskabet Dramatisk Bibliotek, f. Dansk Klublederforening, f. Dansk Røde Kors Kbhvns afd. 1955–57, f. Blicher-Selskabet 1952–57, af repræsentantskabet f. Dansk Kulturfilm 1952, af undervisningsministeriets udvalg t. fremme af dansk filmproduktion 1953, af repræsentantskabet f. »Arte« 1953, af teaterkommissionen af 1954, af kulturministeriets børnefilmnævn 1956, af sammes forretningsudvalg 1960, beskikket til nævnets formd. 1964, af præsidiat f. Musik og Ungdom 1956, formd. f. best. f. Søfarendes Teateraftener 1956–65, medudgiver af: Amatørgruppens Studievejledning, 1947, Louis Moe og hans Kunst, 1949, statsradiofonis grundbog »Amatørteatret arbejder«, 1954.

Adr.: Ellevadsvej 4, Charlottenlund.

Mogensen, Erik Brünnich, civilingeniør, generalkonsul (R. 1/1 1961); f. 8/9 1906 på Frbg., søn af kommunelærer Niels Rs. Mogensen og hustru Eline, f. Brünnich; g. 14/3 1955 m. Anna Cæcilie M., f. Petersen; student 1924, cand. phil. 1925, cand. polyt. 1930, ingeniør i F. L. Smidth & Co. A/S s. å., i sammes afd. i Bombay 1939, leder s. 1950, till. honorær rådg. ingeniør f. den indiske regering 1945–56, fung. dansk konsul i Bombay 1950, konsul 1952, generalkonsul 1957.

Adr.: Royal Danish Consulate General, 124 D, Queens Road, Bombay 1, Indien.

Mogensen, Hans Peter, vagtmester (R. 2/4 1959) (H.T.S.); vagtmester v. flådestationen.

Adr.: Korsørgade 42, Kbhvn. Ø.

Mogensen, Jørgen Lønborg Friis, vicekonsul (R. 21/2 1961) (M.T.Kfh.) (M.T.Kha.) (Po.P.R.5.) (Po.r.K.la.).

Adr.: 5243, Everett Avenue, Oakland, California, USA.

Mogensen, Niels, fhv. gårdejer og sognefoged (R. 18/6 1962); f. 8/4 1896 i Vejlbj, Århus amt, søn af gårdejer, sognefoged Søren Mogensen og hustru Marie, f. Rasmussen-Gundestrup; udd. v. landbrug, frekventeret Vejlbj højskole 1914, Malling landbrugsskole 1918–19 og Vejlbj landbrugsskole 1921–22, selvstændig gårdejer i Skejby 1924–62, till. sognefoged i Skejby 1931–62; lægdsmd. 1931–62, formd. f. Skejby menighedsråd 1943–54, medl. af best. f. 1. regiments Soldaterforening, Århus afd. s. 1958.

Adr.: Skejby pr. Århus C.

Mogensen, Preben Voldum, kaptajn (R. 18/4 1959) (H.T.H.).

Adr.: Thurø.

Mogensen, Thorkil Peter Frederik, laboratorieforsøger, civilingeniør (R. 22/3 1960); f. 3/10 1895 i Birkerød, Frederiksborg amt, søn af tømrermester Hans Chr. Mogensen og hustru Frederikke Sofie, f. Johansen; g. 27/9 1924 m. Andrea Marie M., f. Pedersen; student 1913, cand. phil. 1914, cand. polyt. 1920, medhjælper h. professor Julius Pedersen, Polyteknisk Lærestalt 1919, ansat i Det Danske Hedeselskab, Viborg 1920, laboratorieforsøger sst. 1943, studierejser t. Tyskland og Holland 1928, t. Norge og Sverige 1936, England 1960; deltaget i fl. internationale kongresser vedr. jordbundsvidenskab, daglig leder af landbrugsministeriets tørvekontrol 1943–51, medl. af landbrugsministeriets tørvekontroludvalg, rådgiver og tilsynsførende f. prisdirektoratet vedr. prøveudtagning og analysering af indenlandsk brændsel 1951–55, censor-suppleant v. Landbohøjskolen s. 1956, formd. f. Fiskeriselskabet af 1865 for Viborg og Omegn s. 1945, næstformd. f. Ferskvandsfiskeriforeningen f. Danmark s. 1945, medl. af repræsentantskabet f. Viborg Borger- og Håndværkerforening s. 1956; har skrevet: Metode til bestemmelse af den mobiliserbare fosforsyre i jordbunden, Hedeselskabets tidsskrift 1938 og 1951 samt Soil Science 1951; medforfatter af: Comparison between different Laboratory Methods for Determination of the Phosphate Condition in Soils, 1962;



T. P. F. Mogensen
laboratorieførstander,
civilingeniør
Viborg



R. J. Molested
politikommissær
Glostrup



M. Moltke-Leth
landsretssagfører
Charlottenlund



A. E. L. Mortensen
arrestforvarer
Kbhvn. F.

fl. artikler om tørve- og brunkulsbrændelets kvalitet i Hedeselskabets tidsskrift m. m.

Adr.: Mogensgade 22, Viborg.

Mohr, Erik, skibsfører (R. 16/11 1960); f. 19/2 1896 på Færøerne, søn af skibsfører Hans Martin Mohr og hustru Poulina, f. Eiriksdotter; g. 4/5 1924 m. Anna M., f. Pedersen; sømd. s. 1911, styrmandseksm., Kbhvn. 1920, skibsførereksm. 1928, s. 1931 skibsfører i Det færøske Dampskibsselskab.

Adr.: Dalgas Boulevard 9, Kbhvn. F.

Molested, Rasmus Jensen, politikommissær (R. 28/2 1961) (H.T.P.) (N.St.O.3²); f. 7/5 1897 i Smerup, Præstø amt, søn af skovløber Jens Jensen og hustru Ane, f. Jensen; g. 8/6 1922 m. Mary M., f. Jørgensen; udd. v. landbrug, herskabskusk, hjemsendt s. korporal 1918, politibetjent på prøve i Kbhvn.s politi 1921, fastansat 1923, stationsleder i Tåstrup 1928, inspektionsbetjent 1929, overbetjent 1935, vicepolitias. i Glostrup 1936, politias. II 1941, I 1944 i Rødovre, politikommissær i Glostrup-Tåstrup-Ballerup 1954, i Glostrup-Tåstrup s. 1960; medl. af politirådet, af Glostrup sundhedskommission, af best. f. Søndre- og Amager birks Politiforening, næstformd. og kasserer f. Kristeligt dansk Politiforbund, medstifter af Søndre birks Politiorkesterforening, æresmedl. s. 1953, medl. af Rødovre og Glostrup sognes menighedsråd, medstifter af KFUM, Tåstrup, medl. af best. f. Indre Mission i Glostrup og Tåstrup, medl. af tilsynsrådet f. optagelseshjemmet Hvidborg, Hvidovre og f. Torslunde fredshjem, tilsynsførende i A/S De forenede Vagtselskaber, Glostrup distrikt, medl. af repræsentantskabet f. Større Færdselsikkerhed, lægdsmd. i 1007. lægd.

Adr.: Hovedvejen 123, Glostrup.

Moltke, Adam, politimester (R. 28/2 1961).
Adr.: Engbakkevej, Viborg.

Moltke-Leth, Mogens, landsretssagfører (R. 18/6 1962); f. 6/5 1908 på Frbg., søn af overretssagfører Aage Moltke-Leth og hustru Hedevig, f. Rosing;

g. 2/5 1934 m. Marjorie M.-L., f. Axelsen (død 1964); student 1926, cand. jur. 1933, sekr. i landbrugsministeriet s. å., i Kbhvn.s magistrat 1933-34, i kirkeministeriet 1933-40, landsretssagfører i Kbhvn. s. 1939, offentlige og beneficerede sager s. 1959; medl. af best. f. A/S Hotel d'Angleterre, United Wine Import A/S, A/S Georg Bestle, og A/S Walter Fangel, formd. f. best. f. bl. a. Laterna Film A/S, 3-Tops Co. A/S, Mazetti A/S, The Hardwood Export Company A/S, medl. af best. f. Etatsråd Georg Bestle og Hustrus Mindelegat, af administrationen f. C. W. Gerickes Legat, af best. f. Johannes Morten Rønnes Legat, f. Kommandør Franz Rischels Mindelegat og f. Stryge- og Instrumentfondet for Det kgl. Kapel, formd. f. Frans Schwartz' Legat, f. fhv. Hotelejer Adolf Andersens Legat og f. Den Hageske stiftelse Nivågård, sekr. og juridisk konsulent f. Dansk Jagtforening 1949, anklager i landsforræderisager 1945-47, medl. af den danske delegation v. den internationale krigsforbryderproces, Nürnberg 1946, af den nordiske olieskadekomité 1953, delegeret v. regeringskonferencen i London ang. havens forurening med olie 1954, medl. af rådet vedr. foranstaltninger mod olieforurening; tildelt Finlands Jägareförbunds, Norges Jeger- og Fiskerforbunds og Svenska Jägareförbundets hæderstegn i guld.

Adr.: Parkvænget 12, Charlottenlund.

Monberg (kld. Drewsen), **Brita**, direktør (R. 8/6 1959); tildelt: Svenske konges medalje i guld i 8:e storleken.

Adr.: Højskolevej 5-7, Lyngby.

Mondorf, Erik Friis Esington, laboratorieførstander, cand. polyt. (R. 3/5 1960); f. 28/11 1890 i Kbhvn., søn af købmd. Ludvig Wald. Michaelson og hustru Noline Petrine, f. Thorsen; g. 30/12 1923 m. Senta Marshall M., f. Olsen; student 1909, cand. polyt. 1916, studieophold v. Pasteur-Institutet, Paris 1921-22, brygmestereksm. fra Institut für Gärungsgewerbe, Berlin 1922, driftsass. v. Carlsberg Bryggerierne 1917, driftskontrolør 1925, forstander f. driftslaboratoriet 1942-60;



E. H. Mortensen
kontorchef, cand. polit.
Virum



K. V. Mortensen
generalsekretær, cand. jur.
Kbhvn. V.



N. P. A. Mortensen
gårdejer, sognefoged
Lundby pr. Tjæreby



R. B. Mortensen
amtsvejinspektør,
cand. polyt.
Ringkøbing

formd. f. Carlsberg Bryggeriernes Funktionærfor-
ening 1942–60, kirkeværgе v. Jesus kirken, Valby
s. 1946, gruppefører i hjemneværnet 1946–64;
idrætsmærket i guld 1941.

Adr.: Skovagervej 10, Charlottenlund.

Morbec, Niels Frederik Kaj, korpسمester I (R.
11/5 1959) (M.T.Kha.) (N.r.K.M.M.); korpسمester
I i CF-korpset, Snekkersten.

Adr.: Poppelhegnet 15, Lyngby.

Mortensen, Axel Eigel Lauritz, arrestforvarer (R.
4/10 1960) (H.T.S.); f. 22/12 1902 i Kbhvn., søn
af snedker Laur. Mortensen og hustru Edvardine,
f. Rasmussen; g. 24/11 1928 m. Emmy M., f. Mor-
tensen; udd. s. mekaniker 1917–21, konstabelev
v. søværnet 1923, dækskonstabel s. å., overkonsta-
bel 1928, underkvartermester 1932, vagtmester v.
flådestationen, Kbhvn. 1940, arrestforvarer sst.
1958.

Adr.: Guldborgvej 12, Kbhvn. F.

Mortensen, Einer Julius, major (R. 18/4 1961)
(H.T.H.).

Adr.: Kastellet, Kbhvn. Ø.

Mortensen, Erik Helmuth, kontorchef, cand. po-
lit. (R. 10/8 1961); f. 16/8 1910 i Kbhvn., søn af
murerformd. Hans P. Mortensen og hustru Marie
Christine, f. Pedersen; g. 2/4 1938 m. Grete Helmi
M., f. Nielsen; student 1929, cand. polit. 1936, fung.
sekr. i landbrugsministeriet s. å., sekr. 1939, fuld-
mægtig i statens kornkontor 1941, i landbrugsmi-
nisteriet 1944, ekspeditionssekr. i statens jordlovs-
udvalg 1950, kontorchef i landbrugsministeriet s.
1960, till. sekr. f. Institutet f. Historie og Sam-
fundøkonomi 1944–47, economist i FN's Food
and Agriculture Organisation, Washington 1947,
chief f. tobacco, fruits and vegetables section, Rom
1952, formd. f. Social-økonomisk Samfund 1942–
43, formd. f. Det danske Codex Alimentarius ud-
valg 1963, censor v. statvidensk. eksm. 1964.

Adr.: Peder Godskes Vej 18, Virum.

Mortensen, Hans, fhv. kontorbestyrelse* (R. 7/12
1961); f. 7/6 1884, Åstrup, Haderslev amt; medl.
af invaliderådet for de sønderjyske landsdele.

Adr.: Kalkovnsvej 3, Haderslev.

* Fhv. kontorbestyrelse Hans Mortensen, Kalkovnsvej 3,
Haderslev, er afgået ved døden 11/11 1962.

Mortensen, Helge Eduard Garfield, overmaskin-
mester (R. 26/11 1963); overmaskinmester v. rigs-
hospitalet.

Mortensen, Kjeld Vilhelm, generalsekretær, cand.
jur. (R. 1/1 1963) (D.r.K.M.); f. 31/1 1925 i Sal-
lerup, Præstø amt, søn af gartneriarbejder Kristian
Frederik Mortensen og hustru Sonja Lolo Kate,
f. Hartvig; g. m. Aase Kirsten M., f. Kimer; stu-
dent 1943, cand. jur. 1950, fung. sekr. i udenrigs-
ministeriet s. å., legationssekr. i Bern 1955, fuld-
mægtig i udenrigsministeriet 1959, kontorchef sst.
1962, ambassaderåd v. den danske FN-mission,
New York 1963, generalsekr. f. den norsk-svenske
rensydkommission 1964.

Adr.: H. C. Ørsteds Vej 11 B, Kbhvn. V.

Mortensen, Niels Peter Alfred, gårdejer, sogne-
foged (R. 25/10 1960); f. 25/3 1887 i Lundby, Sorø
amt, søn af gårdejer Jens Mortensen og hustru
Jensine Anna Kirstine, f. Nielsen; udd. v. landbrug,
frekventeret Høng landbrugsskole og Brøderup høj-
skole, overtaget slægtsgården, »Elmegård« 1923,
till. sognefoged i Lundby s. 1930; sogneformd. f.
Præstø m. fl. amters Brandforsikring.

Adr.: Lundby pr. Tjæreby.

Mortensen, Otto Jacob Hübertz, komponist, do-
cent, mag. art. (R. 2/3 1962); f. 18/8 1907 i Kbhvn.,
søn af kommunalfunktionær Johs. Mortensen og
hustru Hulda, f. Thomsen; g. 9/8 1929 m. Inger
Kristine M., f. Bentzon; student 1925, eksm. fra
Det kgl. danske Musikonservatorium 1929, mag.
art. 1956, lærer v. musikonservatoriet s. 1942, do-
cent s. 1962, till. operarepetitør v. Det kgl. Teater
1937–56, gæstedirigent i statsradiofonien og i Tivo-
lis koncertsal; tildelt det Anckerske Legat 1938,



S. C. F. C. Mortensen
pens. kontorchef
Ballerup



V. H. Mortensen
belysningsdirektør
Kbhvn. Ø.



N. Aa. Aa. Mosbech
stiftslandinspektør
Haderslev



P. A. Mose
handelsgartner
Glamsbjerg

Henri Nathansens Kunstnerlegat 1956, studierejse t. Paris 1939; har skrevet orkesterkompositioner, kammermusik og sange.

Adr.: Hambros Allé 28 A, Hellerup.

Mortensen, Rasmus Bjerring, amtsvejsinspektør, cand. polyt. (R. 5/8 1961); f. 5/1 1901 i Brabrand, Århus amt, søn af gårdejer Marius Mortensen og hustru Petrea Nielsen Bjerring; student 1919, cand. phil. 1920, cand. polyt. 1925, midlertidig beskæftiget v. Ringkøbing amts Vejvæsen 1926–27, teknisk vejass. sst. 1927–46, amtsvejsinspektør s. 1946, till. tilsynsførende v. fjernelse af tyske befæstningsanlæg efter 1945; medl. af amtsbygningrådet f. Ringkøbing amt s. 1962.

Adr.: I. C. Christensens Allé 1, Ringkøbing.

Mortensen, Sophus Carsten Frederik Christian, pens. kontorchef (R. 14/10 1959); f. 21/7 1893 i Ikast, Ringkøbing amt, søn af ejendomsmægler Hemming Chr. Mortensen og hustru Mathilde, f. Jensen; g. 19/3 1917 m. Inger Marie M., f. Lang; realeksm. 1908, trafikudd. v. fl. privatbaner 1909–14, elev i DSB 1914, trafikmedhjælper 1916, trafikass. 1918, ansat i generaldirektoratet 1929, overtrafikass. 1936, trafikkontrollør 1946, kontorchef i generaldirektoratets 1. handelskontor 1954–63; medl. af. best. f. Jernbaneforeningen 1942–53, bestyrelsens kommitterede v. driften af Dansk Data Service A/S, Ballerup s. 1963.

Adr.: Kornvænget 2, Ballerup.

Mortensen, Viggo Henry, belysningsdirektør (R. 10/8 1961) (C.F.F.H.); f. 22/8 1906 i Kbhvn., søn af postbudformd. Jens Peder Mortensen og hustru Marie, f. Rasmussen; g. 22/11 1930 m. Inger M., f. Hedebo; realeksm. 1923, frekventeret handelsskole, ansat i Kbhvn.s belysningsvæsen 1923, ass. sst. 1930, fuldmægtig 1943, ekspeditionssekr. 1946, kontorchef 1952, vicedirektør 1958, direktør s. 1962, till. chef f. luftværnschefens kontor f. Storkbhvn. 1945–49 samt leder af flygtningeadministrationen i Storkbhvn. 1945–48, medarbejder v. UN's International Refugee Organization 1949–50, adm. chef f. civilforsvarets administrationskontor

f. Storkbhvn., sekr. f. civilforsvarskommissionen og f. civilforsvarsudvalget f. Storkbhvn. 1950–61, formd. f. civilforsvarsudvalget s. 1961, medl. af ELRAS's best. og arbejdsudvalg s. 1959, formd. s. 1962, medl. af best. f. Danske Elværkers Forening s. 1952, af sammes adm.udvalg s. 1954, medl. af best. og forretningsudvalg f. Foreningen af danske Gasværker s. 1962, af best. f. I/S Kraftimport s. 1962, af repræsentantskabet f. Danatom s. 1962.

Adr.: Østerbrogade 39, Kbhvn. Ø.

Mosbech, Niels Aage Aasted, stiftslandinspektør (R. 10/8 1961); f. 8/3 1901 i Løgstør, søn af landinspektør, branddirektør P. Mosbech og hustru Stine, f. Aasted; g. 8/6 1929 m. Bodil M., f. Enné; landinspektørseksm. 1923, revisor i matrikeldirektoratet s. å., fuldmægtig i landbrugsministeriet 1931, amtslandinspektør 1945, stiftslandinspektør 1957, till. til rådighed f. jordfordelingskommissionen for de sønderjyske landsdele 1927–49.

Adr.: Moltrupvej 1, Haderslev.

Mose, Poul August, handlegartner (R. 21/8 1959); f. 15/9 1896 i Glamsbjerg, Odense amt, søn af gartner Mourits Mose og hustru Marie, f. Jensen; g. 28/10 1923 m. Marie m., f. Pedersen; frekventeret Glamsbjerg friskole og Årslev havebrugsskole, udd. s. gartner i fa. A/S L. Dæhnfeldt, Odense, Chr. Olsen, Frøavl og Frøhandel A/S, Odense og på Kolding Planteskole, studieophold i Holland, Belgien og Frankrig og efter studierejser t. England og USA egen gartnervirksomhed i Glamsbjerg; medstifter af og medl. af best. f. Gartnerens Salgsforening, Odense, gartnerikyndigt medl. af husmandsbrugskommissionen i Odense amt 1936–55, af hovedbest. f. Alm. Dansk Gartnerforening 1939–63, formd. f. sammes tekniske udvalg s. 1939, medl. af best. f. sammes Odense kreds s. 1934, af landbrugets maskinudvalg 1948–52, af statens redskabsudvalg, af repræsentantskabet f. Teknisk-videnskabeligt forskningsfond, af Havebrugets forskningsfond s. 1944, af best. f. Fyens Forum; medarbejder v. »Dyrkning af Køkkenurter«.

Adr.: Glamsbjerg.



S. J. Mose
politiassistent I
Kbhvn. Ø



K. Moseholm
rektor
Kolding



A. Mougaard
rådmænd, branddirektør,
murermester
Århus C.



K. Mourier
pens. kontorchef
Århus C.

Mose, Salomon Jeppesen, politiassistent I (R. 26/4 1961) (H.T.P.); f. 1/1 1895 i Thisted, søn af togfører Jens Thomsen Eriksen Mose og hustru Kirstine, f. Jeppesen; g. 1923 m. Agnes Caroline M., f. Bolwig; realeksm., kontorelev på Thisted by- og herredskontor, kontorist h. overretssagfører Billeskov Jansen, Thisted, hjemsendt s. sekundløjtnant 1919, kontorist i Sparekassen for Thisted og Omegn, matros i rederierne C. K. Lauritzen og ØK samt landvæsenlev på Fyn 1919–22, ansat i Kbhvn.s politi 1922, inspektionsbetjent 1935, overpolitbetjent I 1939, politiass. II 1942, politiass. I 1955–65.

Adr.: Ndr. Frihavnsgade 85, Kbhvn. Ø.

Moseholm, Knud, rektor (R. 9/6 1960); f. 18/9 1900 i Nørre-Brobby, Svendborg amt, søn af gård ejer H. M. Moseholm og hustru Karen, f. Jensen; g. 15/7 1928 m. Lilli M., f. Hansen; student 1920, cand. mag. 1928, adjunkt v. Fredericia gymnasium s. å., lektor sst. 1942, rektor f. Kolding gymnasium s. 1947; medl. af eksamenskommissionen t. afholdelse af studentereksm. f. privatister 1946, pædagogisk konsulent v. Tysklandsbrigaden april–november 1947, medl. af best. f. Fredericia Kunst- og Litteraturforening 1944–47, af de kommunale gymnasieskoler rektorudvalg 1951–57, formd. f. Foreningen Norden's Koldingafd. s. 1952, medl. af foreningens hovedbest. s. 1959.

Adr.: Skolegade 5, Kolding.

Mougaard, Alfred, rådmænd, branddirektør, murermester (R. 19/11 1960); f. 14/8 1905 i Fiskbæk, Viborg amt, søn af gårdejer Jens P. Mougaard og hustru Kristine, f. Kristensen; g. 20/11 1936 m. Gerda M., f. Karlsen; indt. 1926 beskæftiget v. landbrug, udd. s. murer 1926–29, svendebrev 1929, bygningskonstruktør, Århus 1932, s. 1935 selvstændig murermester i Århus, udvidet m. entreprenørvirksomhed; medl. af best. f. Aarhus Murerlaug 1950–54, af best. f. Århus Håndværkerforening s. 1951, f. Århus tekniske skole s. 1954, af best. og repræsentantskab f. Jydsk Teknologisk Institut, Århus s. 1954, 2. viceoldermd. s. 1959, medl.

af Århus bygningsråd s. 1954, af Århus byråd s. 1954, rådmnd. s. 1962 (konservative liste), medl. af best. f. Frederiksbjerg Handels- og Håndværkerforening s. 1958, f. Købstadmuseet »Den gamle By« 1958–62, af boligansvsningsudvalget 1958–62, vurderingsmd. t. ejendomsskyld og f. »Umyndiges Midler« 1957–62, medl. af civilforsvarsforbunds-kommissionen s. 1956, af best. f. Århus Mindepark 1958–62, vurderingsmd. f. Arbejdernes Spare- og Lånekasse, Århus s. 1958, byggekyndig vurderingsmd. f. Landsbankernes Real-Lånefond og f. Kbhvn.s Privatbank, Århus afd. s. 1958, medl. af repræsentantskabet f. Købstædernes alm. Brandforsikring 1957–64, direktør s. 1964, formd. f. Frederiksbjerg Grundejerforening og f. De samvirkende Grundejerforeninger, Århus 1952–63, medl. af Odd Fellow logen; skænket Århus By en bronzebjørn 1954 (udført af billedhuggeren Carl Lobdanz).

Adr.: Harald Jensens Plads 9, Århus C.

Mourier, Karen, pens. kontorchef (R. 16/3 1961); f. 25/4 1894 i Århus, datter af tømmermester Laur. Andersen og hustru Noline, f. Jensen; g. 6/10 1928 m. pens. orlogskaptajn Chr. Frederik Denys M. (død 13/3 1959); realeksm. 1912, kontorelev i Jydsk Telefon Aktieselskab s. å., kasserer 1913, kontorchef 1952.

Adr.: Søndre Ringgade 1, Århus C.

Mouritsen, Asger Thorndahl, landinspektør (R. 19/11 1960); f. 14/9 1905 på Frbg., søn af landinspektør Simon Mouritsen og hustru Martine, f. Thorndahl; g. 15/5 1946 m. Gunhild Benedikte M., f. Thorndahl Hansen; student 1924, landinspektøreksm. 1929, bestalling 1931, ass. hos faderen, og h. landinspektør, etatsråd P. Benzon, Kbhvn. 1929–36, s. 1936 egen praksis i Kbhvn. sm. m. landinspektørerne S. og E. Mouritsen og C. Bræstrup; medl. af overtaksationskommissionen, beskikket af ministeriet f. offentlige arbejder f. Sorø, Præstø og Maribo amter.

Adr.: Dalgas Boulevard 45, Kbhvn. F.



A. T. Mouritsen
landinspektør
Kbhvn. F.



K. E. Munch
pens. postmester
Århus C.



S. Aa. Mygind
afdelingsingeniør
Ballerup



C. P. Müller
branddirektør
Horsens

Munch, Karl Ejnar, pens. postmester (R. 4/3 1961); f. 28/9 1893 i Fredericia, søn af inspektionsbetjent Jens Simonsen Munch og hustru Anna Marie, f. Jensen, g. 23/10 1926 m. Ditta Estrid M., f. Lauridsen; præliminæreksm. 1909, elev i postvæsenet 1910, postass. 1918, overass. 1935, postkontrollør i Århus 1943, postmester i Assens 1953–63; medl. af Rotary International.
Adr.: Hostrupsvej 5, Århus C.

Munch-Petersen, Erik Troels, landsnævnsformand (R. 2/6 1959); f. 6/9 1912 på Frbg., søn af professor, dr. jur. H. V. Munch-Petersen og hustru Lina, f. Mandl; g. 1/7 1938 m. Helle M-P., f. Nærum; student 1930, cand. jur. 1938, sagførerfuldmægtig s. å., sekr. i socialministeriet 1939, fuldmægtig sst. 1946, till. fuldmægtig v. Svendborg amt 1943–45, medarbejder v. overinspektionen f. børneforsorgen 1940–41, v. landsnævnet f. børneforsorg 1941–54, kst. formd. f. landsnævnet f. børneforsorg 1956, formd. f. landsnævnet f. børne- og ungdomsforsorg 1958, till. FN's børneforsorgskonsulent i den nære Orient 1952–53; sekr. f. udvalget om forebyggende børneforsorg 1946–51, f. ungdomskommissionen 1949–52, konsulent f. den internationale sammenslutning af dommere v. børne- og ungdomsdomstole m.v. 1954, æresmedl. 1962, medl. af udvalget om børneforsorgens administration 1956–58, af den danske sektion af nordisk sammenslutning til værn for børn og unge 1956, af børne- og ungdomsforsorgens pædagogiske nævn 1958, af udvalget vedr. revision af loven om børne- og ungdomsforsorg 1961, formd. f. best. f. Søstrene Gads legat 1956, f. børnegården i Sundby 1958, f. børneforsorgsseminariet på Jægerspris 1961, medl. af FN's rådg. gruppe vedr. forebyggelse af kriminalitet og behandling af lovovertrædere 1961, medl. af best. f. Selskabet af 7. sept. 1898 til støtte for faderløs ungdom 1959, formd. 1959–62, af tilsynsrådet f. børneforsorgsseminariet i Bagsværd 1963.
Adr.: Silkegade 5, Kbhvn. K.

Mygind, Svend Aage, afdelingsingeniør (R. 1/10 1962); f. 10/12 1922 i Ansager, Ribe amt, søn af

læge Joh. Mygind og hustru Dorteia Kirstine, f. Nielsen; g. 22/6 1949 m. Ida Kirstine M., f. Kopp Pedersen; student 1942, cand. polyt. 1948, ingeniør v. flyvematerieltjenesten, Værløse s. å., leder af flyvematerielkommandoens flyvetekniske afd. 1956, afdelingsingeniør sst. 1958.
Adr.: Linde Allé 22, Ballerup.

Müller, Axel, manufakturhandler (R. 27/1 1962).
Adr.: Dronningens Tværgade 23, Kbhvn. K.

Müller, Christian Peter, branddirektør (R. 27/5 1963); f. 11/8 1894 i Viuf, Vejle amt, søn af gård ejer Jep Petersen Müller og hustru Ane, f. Jensen; g. 5/8 1927 m. Nicoline Dorteia M., f. Malund Madsen; udd. ved landbrug, frekventeret Skibeland efterskole, Grundtvigs højskole, Lyngby 1913–14, Ladelunds landbrugsskole 1918–19, cand. agro. 1921, ass. v. Danmarks geologiske Undersøgelser somrene 1921–24, lærer v. Brøderup højskole 1922–23, v. Vejlbys landbrugsskole 1923–24, ass. v. sydsjællandske landboforeninger, konsulent f. Tørring og Omegns landboforening og f. Vråds herreds landboforening 1924–33, till. konsulent f. Brande-Thyregod landboforening 1926–30, svineavlssass. i 7. distrikt 1929–57, konsulent f. Horsens landbrugsforening og Horsenskredsens fællesledelse 1933–41, branddirektør f. Den alm. Brandforsikring f. Landbygninger, Horsens s. 1941; formd. f. Tørring sogneråd 1933, medl. af tilsynsrådet f. Landbosparekassen, Horsens 1938, formd. s. 1957, formd. f. best. f. A/S Heimdal 1958–64, medl. af Horsens Klostersogns menighedsråd 1953–57 og s. 1961.
Adr.: Fredrik Bajers Gade 12, Horsens.

Müller, Johannes, præst, forstander (R. 3/5 1960); f. 25/11 1907 i Flade, Hjørring amt, søn af pastor Paul Müller og hustru Cecilie, f. Jacobsen; g. 12/12 1933 m. Agnete M., f. Holmer; student 1926, cand. theol. 1932, lærer v. Tulinus' skole 1926–29, hjælpepræst v. Roskilde domkirke 1933, v. Nathanaelskirken 1939, lærer v. menighedshøjskolen Marthabo 1941–46, førsteskr. i KFUM's Centralforening 1942, førsteprest og forstander



J. Müller
præst, forstander
Hellerup



A. M. McKinney Møller
skibsreder
Hellerup



C. I. Møller
pens. tilsynsmester
Abenrå



H. P. M. Møller
kontorchef, cand. polit.
Kbhvn. Valby

v. Skt. Lukas Stiftelsen 1946; medl. af søndags-skoleudvalget i Kbhvn. 1941–54, af landsudvalget f. Den kristelige Gymnasiastbevægelse, af fællestyrelsen f. KFUM og KFUK i Danmark 1942–46, af KFUM-spejdernes hovedbest. 1943–46, af Indremissions præstekonvent i Kbhvn. 1945–49, sekr. i udvalget til fremme af bibelkundskab 1942, formd. f. KFUM's Centralforening, Kbhvn. 1946–48, medl. af foreningsrådet 1949, formd. 1953–58, formd. f. Folkekirkelige Organisationers Fællesråd 1952–55, f. Kristeligt pressebureau 1953–55, næstformd. 1955–64, medl. af udvalget f. samarbejde mellem læger og præster i Kbhvn.s stift 1952, af best. f. Kristeligt Dagblad 1961 og af best. f. Lægmandsbladet; har udgivet: Bibelord og Barnesind, 1935; Daabspagt og Barnetro, 1936; Kirken kalder, 1939; Mennesker, han mødte, 1945; Lad Gud kun råde, 1948; Spørg efter Livets Gud, 1955; Tro og Tjeneste, 1959; Agt vel på Tjenesten, 1960; Ungdommen og det stakkels 6. bud, 1964 m.m.; medforfatter af Sursum corda, nogle Blade af den kristne Studenterbevægelses Historie i Danmark 1892–1942, 1942, af H. M. Dronning Alexandrine og Diakonissehuset Skt. Lukas Stiftelsen, 1953; medarbejder v. Kristendomskundskab for Børn, 1947, v. Bibelbogen med Noter, 1950, v. Den signede Dag og v. De sidste Tider, 1963; redaktør af Det unge København 1942–45, medredaktør af konfirmandbogen Ungdomsaaar.

Adr.: Tuborgvej 87, Hellerup.

Müller, Poul Georg Carl, fabrikant (R. 13/3 1959); f. 1/3 1901 i Vejls, søn af fabrikant C. Müller og hustru Ingrid, f. Westberg; g. 26/11 1926 m. Inger M., f. Bredahl; student 1919, ophold i USA 1923–25, prokurist i Vejle Textilfabrik 1925, eneindehaver 1951, virksomheden omdannet t. aktieselskab 1959, direktør og formd. f. best. s. å., medl. af best. f. Textilfabrikantforeningen s. 1944, næstformd. s. 1959.

Adr.: Bredballe Strand pr. Vejle.

Myrung, Axel Sophus, afdelingsingeniør (R. 6/9 1962).

Adr.: Christian X's Allé 158, Lyngby.

Møller, Anders Christian, teglværksdirektør (R. 5/12 1959).

Adr.: »Grønlund« pr. Egersund.

Møller, Anders Rasmussen Kristensen, gårdejer* (R. 22/9 1959).

Adr.: »Enghavegård«, Edderup pr. Havndal.

* Gårdejer Anders Rasmussen Kristensen Møller, »Enghavegård«, Edderup pr. Havndal, er afgået ved døden.

Møller, Andreas Kristian Hornshøj, bankdirektør (R. 27/3 1963); f. 18/2 1909 i Resen, Ringkøbing amt, søn af førstelærer J. M. Møller og hustru Maris, f. Hornshøj; g. 9/10 1938 m. Inga M., f. Minckert; student 1930, cand. polit. 1936, Tietgen guldmedalje 1942, sekr. i valutacentralen 1936, ansat i Privatbanken 1938–43, kontorchef i brødkornskontoret 1940–43, i Den danske Presses Fællesindkøbs-Forening 1943–47, i De danske Proviinsbankers Forening 1947, direktør sst. 1950–52, f. Danske Bankers Fællesrepræsentation 1952–57, till. f. Danske Bankers Forhandlingsorganisation 1949–57, direktør i Andelsbanken s. 1957, till. lærer v. Handelshøjskolen 1943, lektor sst. 1948, censor v. Kbhvn.s og Århus universiteter, v. Købmandsskolen og Handelshøjskolen, studierejse t. USA 1954; medl. af Studenterrådets præsidium 1933–35, af Foreningen Nordens råd 1950, af best. f. Bankklubben s. å., f. Borgerligt socialt Boligselskab 1942–54, af repræsentantskabet f. Landsforeningen Dansk Arbejde 1952, af best. f. Danske Økonomers Forening s. å., af samordningsudvalget af 14/12 1955, af best. f. Danske Bankers Fællesrepræsentation og Danske Bankers Forhandlingsorganisation 1957, af Andelsudvalget s. å., af repræsentantskabet f. Financieringsinstituttet for Industri og Håndværk, Danmarks Skibskreditfond og Byggeriets Realkreditfond 1959, formd. f. Landsbankernes Reallånefond 1959, f. Hasager samfundet 1960, medl. af best. f. Nationaløkonomisk Forening 1961, medl. af CICA (Conference internationale de credit agricole); har skrevet: Nordisk Samhandel, 1942; Nordisk Samarbejde gennem 100 år, 1944; Danmarks Brødkorn under Statskontrol, 1948; De danske Kornordninger 1933



J. C. Møller
fhv. gårdejer,
sognerådsformand
Gimming pr. Randers



L. K. F. Møller
pens. kriminalassistent I
Thisted



O. A. Møller
skibsfører
Kbhvn. S.



S. J. Møller
pens. lektor,
Herlufsholm pr. Næstved

–46, 1950; Jubilæumsskrift til Forstædernes Bank, 1952; Amagermandens Dagbog, 1953; Jubilæumsskrift til Vejle Bank og Maribo Bank 1954, t. Kolding Laane- og Discontokasse, 1956, t. Banken for Slagelse og Omegn 1957; tidsskriftartikler og kronikker; medarbejder v. Raunkjærs Leksikon og Hages Haandbog.

Adr.: Søvej 17, Holte.

Møller, Arnold Mærsk McKinney, skibsreder (R. 8/1 1962) (S.Kr.3.); f. 13/7 1913 i Kbhvn., søn af skibsreder A. P. Møller og hustru Chastine Estelle, f. McKinney; g. 22/5 1940 m. Emma Marie Neergaard M., f. Neergaard Rasmussen; realeksm. 1929, udd. i Hamburg, London og Paris, medindehaver af rederiet A. P. Møller s. 1940, i USA 1940–47, etabl. Moller Steamship Company, Inc., præsident f. samme indt. 1947; medl. af best. f. bl. a. A/S Dampskibsselskabet af 1912, A/S Dampskibsselskabet Svendborg, A/S Dampskibsselskabet af 1960, A/S Odense Staalskibsværft, Maersk Line A/S, Dansk Boreselskab A/S, formd. f. best. f. Danbritkem A/S og f. A/S Dansk Industri Syndikat, medl. af atomenergikommissionen og Akademiet for de tekniske Videnskaber 1956, formd. f. skibsfartnævnet 1961; ejer af Bramsløkke hovedgård, Lolland.

Adr.: Valeursvej 6, Hellerup.

Møller, Carl Bræmer, politiassistent I (R. 16/12 1963) (H.T.P.); f. 12/8 1898 i Visby, Tønder amt; g. 5/1 1923 m. Anna Margrethe M., f. Wilhelmsen; handelsudd. h. købmd. Jul. Carstensen, Tønder 1914–16, i tysk krigstjeneste 1916–19, ordensbetjent i Abenrå 1920, i fremmedpolitiet i Padborg 1922, ordensbetjent i Gråsten 1927, politiassistent II sst. 1950, politiassistent I 1958; medl. af best. f. Gråsten Politiforening.

Adr.: Nygade 19, Gråsten.

Møller, Carl Ingvard, pens. tilsynsmester (R. 13/10 1959); f. 12/4 1892 i Abenrå, søn af malerm. Herløv Marius Jensen Møller og hustru Maren

Rebekka, f. Bruhn; g. 6/8 1955 m. Anne M., f. Meyer; udd. s. maskinarbejder, maskinmestereksm. 1916, tegnestuemedarbejder v. Abenrå Motorfabrik 1918–21, tilsynsmester v. statens fabriktilsyn 1922–62.

Adr.: Flensborgvej 94, Abenrå.

Møller, Hans Peter, overingeniør (R. 18/4 1959); overingeniør v. ammunitionsarsenalet.

Adr.: Mynstersvej 9, Kbhvn. V.

Møller, Harry Peter Mogens, kontorchef, cand. polit. (R. 25/10 1960); f. 5/6 1900 i Rønne, søn af skibsmægler Chr. Møller og hustru Petra, f. Olsen; g. 12/7 1927 m. Else M., f. Levy; student 1918, cand. polit. 1925, fung. sekr. i invalideforsikringsfonden s. å., i sygekassedirektoratet 1927, sekr. i arbejderforsikringsrådet 1931 (s. 1933 Ulykkesforsikringsdirektoratet), fuldmægtig i Arbejdsdirektoratet 1938, ekspeditionssekr. i direktoratet for Sygekassevæsenet 1947, i Arbejdsdirektoratet 1948, kontorchef i Ulykkesforsikringsdirektoratet s. 1957; tilforordnet invalideforsikringsretten 1957.

Adr.: Normasvej 33, Kbhvn. Valby.

Møller, Jens Christensen, fhv. gårdejer, sognerådsformand (R. 24/3 1962); f. 4/5 1892 i Albæk, Randers amt, søn af gårdejer Chr. Jensen Møller og hustru Ane Marie, f. Vinther; g. 7/10 1913 m. Signe M., f. Norup; udd. v. landbrug, frekventeret Emdrupborg landbrugsskole 1910–11, uddeler i Albæk brugsforening 1913–15, selvstændig gård-ejer i Gimming 1915–57; medl. af best. f. Randers Andelsmejeri 1947–57, af Gimming-Lem sogneråd 1928, formd. s. 1937, formd. f. Gimming-Lem sygekasse 1932–54, medl. af best. f. Randers amts Sognerådsforening s. 1954, formd. s. 1957, medl. af best. f. De samvirkende Sognerådsforeninger s. 1957, af byudviklingsudvalget f. Randers amt s. 1955, af best. f. el-oplandsforsyningselskabet Elro s. 1955, af fredningsplanudvalget f. Randers amt s. 1960, af det af socialministeriet nedsatte samordningsudvalg vedr. revalideringsloven s. 1960,



E. N. Nedergaard
fyrmester
Ringkøbing



N. P. Nedergaard
postmester
Kbhvn. Valby



S. Nedemark
toldinspektør
Nørresundby



K. Nellemose
billedhugger
Kbhvn. F.

af trafikudvalget f. Randers amt s. 1962, af repræsentantskaberne f. Randers og Kolind specialarbejderskoler s. 1962 m. fl. best. og udvalg.

Adr.: Gimming pr. Randers.

Møller, Lars Kristian Frandsen, pens. kriminalassistent I (R. 3/9 1962) (H.T.P.); f. 5/10 1895 i Klim, Thisted amt, søn af husmd. Jens Kristian Møller og hustru Marianne, f. Larsen Frandsen Røge; g. 18/9 1920 m. Ane Marie M., f. Jensen; udd. v. landbrug, ordensbetjent i Kbhvn.s politi 1919, landbetjent i Hurup Thy 1930, kriminalbetjent sst. 1939, kriminaloverbetjent 1942, kriminalass. II 1947, i Thisted s. 1954, kriminalass. I 1955-63; formd. f. Thisted amts Politiforening.

Adr.: Spangbergvej 32, Thisted.

Møller, Otto Andreas, skibsfører (R. 13/6 1961); f. 14/3 1900 på Rødmø, Tønder amt, søn af landmd. Adolf Møller og hustru Johanne, f. Hansen; g. 27/11 1932 m. Anna M., f. Jensen; udd. s. sømd., styrmandseksm. og skibsførereksm., Nordby Fanø 1927, styrmd. i Den kgl. grønlandske Handel 1929, skibsfører sst. 1947; medl. af best. f. Dansk Styrmandsforening.

Adr.: Formosavej 22, Kbhvn S.

Møller, Poul Torkil, overfenrik (R. 4/10 1959) (H.T.S.) (Stb.Kr.M.); overfenrik i søværnet.

Adr.: Suensonsgade 25, Kbhvn. K.

Møller, Svend Juel, pens. lektor (R. 10/8 1959); f. 12/1 1893 i Svendborg, søn af toldkasserer Laur. Erik Theodor Møller og hustru Hansine, f. Christiansen; g. 1/8 1924 m. Karen M., f. Mortensen; student 1911, cand. mag. 1919, studiophold i England 1921, 1925 og 1936, adjunkt v. Herlufsholm skole 1919, lektor sst. 1933, till. bibliotekar v. Herlufsholm skole 1936-63, lærer v. årskursus f. folkeskolelærere; medl. af Herlufsholms sogns menighedsråd 1937-49, formd. f. English Club, pens. 1963, timelærer på Herlufsholm skole indtil 1965.

Adr.: Herlufsholm pr. Næstved.

Møller, Torben Røtzler, dommer (R. 4/10 1960); f. 18/5 1907 i Ringsted, søn af bagermester Fr. Møller og hustru Wilhelmine, f. Røtzler; student 1926, cand. jur. 1932, dommerfuldmægtig i Holbæk 1933, kst. dommer i østre landsret 1953-54, dommer i Rødovre retskreds s. 1957.

Adr.: Maglekær 20, Kbhvn. Valby.

Møller, Vagn Aagesen, forstander* (R. 16/11 1960).

Adr.: Rødkilde pr. Stege.

* Forstander Oskar Møller, Rødkilde pr. Stege, er afgået ved døden 8/5 1962.

Møllgaard, Oskar, postmester* (R. 19/9 1962); f. 31/10 1900 i Holsted, Ribe amt.

Adr.: Banegårdspladsen 9, Glostrup.

* Postmester Oskar Møllgaard, Banegårdspladsen 9, Glostrup, er afgået ved døden 8/5 1963.

Møllmann, Niels Kellermann, kontorchef (R. 14/1 1961); kontorchef i indenrigsministeriet.

Adr.: Asmussens Allé 4, Kbhvn. V.

Mønsted, Erik, major (R. 18/4 1961) (H.T.H.).

Adr.: Amicisvej 25, Kbhvn. V.

Nedergaard, Ejnar Nielsen, fyrmester (R. 9/5 1962); f. 13/11 1895 i S. Bork, Ringkøbing amt, søn af førstelærer Niels Chr. Nielsen Nedergaard og hustru Ane, f. Bertelsen; g. 26/3 1929 m. Jenny Kristine N., f. Johansen; elev på »Georg Stage« 1910, sømd. i langfart, styrmandseksm. 1917, skibsførereksm. s. å., certifikat s. radiotelegrafist 1918, lærer v. navigationskolerne 1918-25, fyrrass. v. Rubjerg Knude fyr 1925, fyrmester v. Vejvø fyr 1937, v. Lyngvig fyr s. 1940; oprettet fiskeskipperskole i Hvide Sande 1944, medl. af best. f. Fyrvæsenets Fællesforening 1929-40, redaktør af Dansk Fyrblad 1936-40, medl. af N. Lyngvig menighedsråd, af best. f. Hvide Sande Bibliotek og Klittens Foredragsforening, søkyndigt medl. af søretten i Ringkøbing amt, delingsfører i hjemmevernet, formd. f. kystudkigsstationen.

Adr.: Lyngvig Fyr, Ringkøbing.



G. R. Nelson
direktør, cand. polit.
Gentofte



W. B. A. Neubauer
postmester
Thisted



B. Niegel
bryggeridirektør
Odense



A. Nielsen
pens. kriminalassistent I
Hjørring

Nedergaard, Niels Pedersen, postmester (R. 14/8 1961); f. 11/1 1896 i Laurbjerg, Randers amt, søn af gårdejer Rs. Pedersen Nedergaard og hustru Magdalene Margrethe, f. Frandsen; g. 1/7 1923 m. Gerda N., f. Neisig; realeksm. 1913, postelev i Langå s. å., postmedhjælper i Kbhvn. 1918, postass. sst. 1919, på overpostmesterens kontor 1926–35, overass. 1936, kontrollør 1944, postmester v. Søborg postkontor s. 1955.

Adr.: Toftegårds Plads 8, Kbhvn. Valby.

Nedermark, Sigfred, toldinspektør (R. 4/3 1963); f. 29/10 1903 i Kerteminde, søn af skræddermester Chr. Nedermark og hustru Anne Dorthea Marie, f. Hansen; g. 17/4 1933 m. Inger N., f. Friis-Gregersen; realeksm. 1919, elev i toldvæsenet 1921, toldass. 1927, toldkontrollør i departementet f. told- og forbrugsafgifter 1940, vicetoldinspektør i inspektoratet f. omsætningsafgifter 1948, toldforvalter i Korsør 1950, i Frederikshavn 1954, toldinspektør i Ålborg 1962; medl. af Rotary International.

Adr.: Højvangsvej 41, Nørresundby.

Nellemose, Karin, skuespillerinde (R. 3/12 1959) M.I.&A.); f. 3/8 i Kbhvn., datter af inspektør Aage Nellemose og hustru Anna, f. Hultgreen; gennemgået Det kgl. Teaters elevskole, debut på Det kgl. Teater 1926 s. Tilde i »Haardt imod Haardt«; andre roller: Agnete i »Elverhøj«, Hermia i »En Skærsommernatsdrøm«, Barselkonen i »Barselstuen«, Agnete i »Fruentimmerskolen«, Prinsessen i »Der var engang«, Leonora i »Henrik og Pernille«, Grete i »Kærlighed uden Strømper«, Tsi Jin i »Darduse«, Eva i »Eva aftjener sin Barnepligt«, Trine i »Aprilsnarrene«, Kvinden og Cleopatra i »En Idealist«, Celimène i »Misantropen«, Dronning Isabella i »Diktatorinden«, Lisbeth i »Erasmus Montanus«, Constance Leth i »Egelykke«, Jansine i »Sparekassen«, Gulnare i »Aladdin«, Sofie i »Nei«, Ester i »Anna Sophie Hedvig«, Olivia i »Helligtrekongersaften«, Anna i »To Traade«, Lucia i »Den lange Julemiddag«, Gwendolin i »Bunbury«, Ellen i »Midsommerdrøm i Fattighuset«, Julia i »Pilatus«, Büdie i »De små Ræve«, Con-

stance i »Miss Plinckby's Kabale«, Blanche du Bois i »Omstigning til Paradis«, Helene i »Foran Spejlet«, Lavinia i »Cocktail Party«, Lise i »High Tor«, Natalja Petrovna i »En Maaned paa Landet«, Leonora i »Julestuen«, Mrs. Kirby i »Den lykkelige Rejse«, Essie Miller i »Du skønne Ungdom«, Lucienne i »Det lille Hotel«, Fru Linde i »Et Dukkehjem«, Mary Tyrone i »Lang Dags Rejse mod Nat«, Anna i »Thermopylæ«, Gamle-Maria i »Den korte Dag er lang nok«, Nora i »Noget af en Digter«, Magdalone i »Mascarade«, Lucretia i »Den Vægelsindede«, Madam Rust i »Sparekassen«, till. talrige filmsroller; tildelt Tagea Brandts rejselegat 1942, Teaterpokalen 1957.

Adr.: Torvegade 35, Kbhvn. K.

Nellemose, Knud, billedhugger (R. 24/3 1962); f. 12/3 1908 i Kbhvn., søn af inspektør Aage Nellemose og hustru Anna, f. Hultgreen; g. 21/10 1950 m. Pia N., f. Bendix; realeksm. 1925, udd. på Biziet Høyers malerskole 1925 og på kunstakademiet 1929, udstillet første gang 1931; medl. af kunstnersammenslutningen Decembristerne 1938, af Den frie Udstilling 1945, af sidstnævntes best. s. 1952, medl. af komitéen f. udstillinger i udlandet 1943–47, og s. 1956, af Nordisk Kunstforbund s. 1961, af modstandsbevægelsens kunstneriske udvalg, medl. af best. f. Dansk Billedhuggeresamfund 1946 og 1949, f. Foreningen til Hovedstadens Forskønnelse indt. 1961, f. Kunstforeningen i Kbhvn. s. 1957, f. statens kunsthånd s. 1958, medl. af akademirådet s. 1959, formd. f. Billedhuggersektionen s. 1962, medl. af gallerikommissionen s. å., har bl. a. udført monumenter for besættelsestidens ofre i Silkeborg, Århus og Roskilde; tildelt Eckersberg-medaljen 1944, Det Ancherske Legat, Kai Nielsens Mindelegat, Ny Carlsbergfondets store rejsestipendium 1947–48 og Billedhugger Viggo Jarls æreslegat 1959.

Adr.: Mathilde Fibigersvej 3, Kbhvn. F.

Nelson, George Roger, direktør, cand. polit. (R. 6/12 1962); f. 15/8 1917 i Kbhvn., søn af bankdirektør, civilingeniør Mauritz Oscar Nelson og hustru Auguste Caroline Elise Petra, f. Petersen; g.



A. Nielsen
kontorchef
Kbhvn. V.



A. M. Nielsen
direktør, fhv. borgmester
Skagen



B. O. Nielsen
grosserer
Klampenborg



B. Nielsen
direktør
Mygind pr. Randers

8/2 1941 m. Elsebed Marianne N., f. Gertz; student 1935, cand. polit. 1941, fung. sekr. i arbejds- og socialministerierne 1941, sekr. sst. 1945, fuldmægtig 1950, kontorchef 1962, direktør f. Arbejds-markedets tillægspension 1964; till. ass. i statsvidenskab v. Kbhvn.s universitet 1943-46, Social Affairs Officer v. FN's økonomiske og sociale departement, New York og Genève 1946-49, fung. statsvidenskabelig konsulent f. arbejds- og socialministerierne 1952-54, chef f. den økonomiske afd. v. Europarådets generalsekretariat, Strasbourg 1954-59, økonomisk-statistisk konsulent f. arbejds- og socialministerierne 1959, chef f. sammens internationale afd. 1959-60; medl. af nordisk socialpolitisk komité 1959-63, sekr. f. forlignsinstitutionen 1960-64, f. arbejdsministeriets ungdomsudvalg 1960-64, tilforordnet medl. af uddannelsesrådet 1963-64; har skrevet: Social Welfare in the Scandinavian Countries, 1953; artikler om økonomiske og sociale spørgsmål i danske og udenlandske fagtidsskrifter og værker; redaktør af Socialt Tidsskrift 1959-64, hovedredaktør af det fællesnordiske værk Freedom & Welfare. Social Patterns in the Northern Countries of Europe, 1953.

Adr.: Ridebanevang 30, Gentofte.

Neubauer, Walther Bjarne Andreas, postmester (R. 4/3 1961); f. 13/5 1898 i Randers, søn af snedkermester Fr. Neubauer og hustru Elemine, f. Brodin; g. 19/6 1925 m. Gerda Nanna Marie N., f. Ankerstjerne; realeksm. 1914, elev i postvæsenet, Havndal s. å., medhjælper 1919, postass., Viborg 1920, overass., Kolding 1938, kontrollør, Ålborg 1945, postforvalter sst. 1948, s. 1955 postmester i Thisted; medl. af hovedbest. f. Dansk Post- og Telegrafforening 1949-55.

Adr.: Stationsvej 4, Thisted.

Niegel, Børge, bryggeridirektør (R. 23/11 1959); f. 10/11 1899 i Fåborg, søn af brygger, direktør R. P. Hansen og hustru Amalia, f. Møller; g. 10/4 1931 m. Inge Agnete N., f. Schroll; eksm. fra den fynske daghandelsskole, Odense 1917, handelsudd. i fa. J. J. Larsen, Fåborg og Odense, John Schütt & Co., Hamburg og Brasserie Karcher & Cie, Pa-

ris, studieophold i London, forretningsfører f. Albani Bryggeri, Odense 1927, direktør f. Albani Bryggerierne s. 1934, till. direktør f. A/S Slots-Flødeis, Odense; præsident f. Odense Vestre Rotary Klub 1947-48, medl. af best. f. Bryggeriforeningen s. 1952, 1. viceformd. 1963, formd. f. Foreningen af Mineralvandsfabrikker i Fyens stift s. 1952, næstformd. f. Danske Mineralvandsfabrikkers Fællesforening s. 1953, medl. af best. f. Albani Fonden, af best. f. Odense Turistforening, f. Odense Bys Kunstfond, af repræsentantskabet f. Fyens Disconto Kasse, af sammes best., af best. f. A/S Albani Bryggerierne, A/S Slots-Flødeis, Forsikringsakts. Nordeuropa, Kbhvn., N. Tørring A/S, Odense, A/S Dansk Coladrik, Kbhvn., A/S Bryggeriet Sydlyn, Fåborg og f. A/S Dansk Lynfrost, Fredericia.

Adr.: Nørregade 45, Odense.

Nielsen, Aage Valdemar, skoledirektør (R. 21/12 1963); f. 29/4 1897 i Højed, Odense amt, søn af boelsmd. Lars Nielsen og hustru Anne, f. Petersen; g. 23/6 1918 m. Else N., f. Madsen; lærer-eksm., Odense 1918, tillægseksm. i tysk 1922, i engelsk 1926, frekventeret årskursus på Danmarks lærerhøjskole 1927-28, student 1928, cand. phil. 1929, andenlærer i Gørlev 1919-22, førstelærer i Sneslev 1922-34, kommunelærer i Odense 1934-39, skoleinspektør v. Østre Borger- og Realskole, Viborg 1939-52, skoledirektør i Fredericia s. 1952; kirkegårdsværge i Førslev 1928-34, børneværnsformd. sst. 1924-34, medl. af best. og sekr. f. børnehjemmene Skovgården og Holsteinsminde 1924-34, leder af »Det fynske kursus for kommunale kontormænd«, Odense 1935-39, formd. f. LAB, Viborg 1942-52, kirkegårdsværge sst. 1946-52, formd. f. Foreningen Nordens Viborgafd. 1946-52, f. Fredericiaafd. s. 1953, præsident f. Fredericia Rotary Club 1955-56.

Adr.: Vibevej 21, Fredericia.

Nielsen, Anders Læsø, tilskærer (R. 2/2 1959) (H.T.H.) (Æt.M.I.); tilskærer v. materielintendanturen.

Adr.: Langøgade 25, Kbhvn. Ø.



C. E. F. Nielsen
politikommissær
Roskilde



E. Nielsen
sekretariatchef
Kbhvn. F.



E. E. Nielsen
postmester
Ringkøbing



E. H. G. Nielsen
kunstmaler
Listed pr. Svaneke

Nielsen, Andreas, pens. kriminalassistent I (R. 16/4 1959) (Ty.J.K.2.); f. 12/1 1894 i Ballum, Tønder amt, søn af postbud, husmd. Hans P. Nielsen og hustru Wilhelmine, f. Wilhelmsen; g. 29/3 1921 m. Anna Sofie N., f. Møller; udd. v. landbrug, gendarm v. den internationale kommission, Flensburg 1920, politibetjent i Sønderborg s. å., landbetjent 1926, kriminalbetjent 1929, overbetjent i sikkerhedspolitiet 1940, kriminalass. II 1943, I 1948–61 (Hjørring); medstifter af Arbejdernes Idrætsklub Frem 1932, medl. af best. f. De danske Forsvarsbrødre, Hjørring afd. 1954–60.

Adr.: Kongensgade 4, Hjørring.

Nielsen, Anker, kontorchef (R. 15/3 1962); f. 15/5 1901 på Frbg., søn af rentier Niels Peter Nielsen og hustru Sophie Frederikke, f. Jakobsen; g. 19/5 1934 m. Gerda Julie N., f. Howalt; student 1927, cand. jur. 1934, ansat i Overformynderiet 1935, fuldmægtig sst. 1933, ekspeditionssekr. 1946, kassekontrollør 1956, kontorchef 1958.

Adr.: Danas Plads 20, Kbhvn. V.

Nielsen, Axel Marinus, direktør, fhv. borgmester (R. 22/9 1959); f. 21/9 1895 i Kbhvn., søn af arbejder Christen Nielsen og hustru Bodil, f. Rasmussen; g. 24/9 1931 m. Anna Betty N., f. Jensen; handelsudd., forvalter i fa. Dines Petersen & Co., Kbhvn. 1916, fabriksbestyrer f. A/S Skagens Fiske-Hermetic 1930, teknisk direktør sst. 1943–59; svensk vicekonsul 1950–59; medl. af Skagen byråd 1943, borgmester 1950–58, formd. f. Dansk Arbejdsgiverforenings lokalafd. 1942–50, f. best. f. Skagensbanen, f. tilsynsrådet f. Sparekassen for Skagen og Omegn, medl. af trafikudvalget for Hjørring amt.

Adr.: Skt. Laurentii Vej 94, Skagen.

Nielsen, Bernt Olaf, grosserer (R. 21/12 1963); f. 2/10 1915 i Kbhvn., søn af grosserer Henrik Chr. Nielsen og hustru Karen Julie, f. Elster Fischer; g. 19/8 1939 m. Inge Margrethe N., f. Harding; realeksm. 1932, handelsudd. i fa. Harry Schacke 1932–34, handelsskole 1934, videreudd. i Frankrig,

England og Tyskland, ansat i faderens virksomhed, Chr. Stausholm, Kbhvn. 1937, medindehaver 1941, eneindehaver s. 1952 (vgl. hof-leverandør s. 1906).
Adr.: Vitus Berings Allé 12, Klampenborg.

Nielsen, Bertel, direktør (R. 6/1 1959); f. 16/3 1900 i Tøndering, Viborg amt, søn af gårdejer Andreas Nielsen og hustru Kathrine, f. Jeppesen-Lund; g. 21/3 1924 m. Else Marie N., f. Madsen; udd. v. landbrug, frekventeret Næsgård landbrugs-skole 1918–20, selvstændig gårdejer i Kousted 1924–40, direktør f. Danske Landbrugeres Kreaturudsalgsforening 1931–63, till. direktør f. Randers Kvægtorv og Slagtehus 1951–63; medl. af best. f. Dansk Dybfrost 1958–63.

Adr.: Mygind pr. Randers.

Nielsen, Carl Christian Vagner, kasserer* (R. 6/1 1961); kasserer i post- og telegrafvæsenet.

Adr.: Hestetorvet 5, Roskilde.

* Kasserer Carl Christian Vagner Nielsen, Hestetorvet 5, Roskilde, er afgået ved døden 23/3 1962.

Nielsen, Carl Einer Ferdinand, politikommissær (R. 8/7 1962) (S.Kr.5. 1960) (H.T.P.); f. 16/4 1900 i Odense, søn af portner Frits Emil Nielsen og hustru Augusta Josephine N., f. Jonsson; g. 1/12 1922 m. Alma Victoria N., f. Andersen; udd. s. maler 1915–19, ansat i Odense købstads ordenspoliti 1923, i Kerteminde 1932, overbetjent II 1941, overbetjent I 1944, stationsleder 1943, politiassistent II 1945, politiassistent I og stationsleder i Holbæk 1953, politikommissær i Roskilde s. 1959.

Adr.: St. Laurentiivej 9, Roskilde.

Nielsen, Carl Rasmus, opmålingschef (R. 17/10 1959); opmålingschef i matrikeldirektoratet.

Adr.: Marielystvej 4 A, Kbhvn. F.

Nielsen, Christen Østergaard, gårdejer* (R. 2/12 1960); f. 11/7 1896 i Vrensted, Hjørring amt.

Adr.: »Slotsgården«, Vrensted.

* Gårdejer Christen Østergaard Nielsen, »Slotsgården«, Vrensted, er afgået ved døden 14/8 1963.



E. F. Nielsen
kontorchef, cand. polit.
Allerød



H. P. Nielsen
sognefoged, fhv. gårdejer
Skænkelsø pr. Ølstykke



H. P. Nielsen
gårdejer, fhv. sognefoged
Karise



H. P. H. V. Nielsen
værkmester
Kbhvn. F.

Nielsen, Einar, sekretariatschef i Kbhvn.s overpræsidium (R. 22/11 1963); f. 23/1 1895 i Hellestrup, Kbhvn.s amt, søn af smedemester Emil Nielsen og hustru Petrine, f. Dreyer; g. 22/11 1921 m. Emilie N., f. Petersen; student 1913, cand. jur. 1918, sagførerfuldmægtig i Skive s. å., sekr. i Kbhvn.s Overpræsidium 1920, fuldmægtig sst. 1933, ekspeditionssekr. 1944, vicekontorchef 1946, kontorchef 1948, sekretariatschef s. 1959; sekr. f. Etatsråd Rubens Mindelegat 1951–63.

Adr.: Dalgas Boulevard 61, Kbhvn. F.

Nielsen, Emil Edvard, postmester (R. 14/9 1961); f. 4/8 1897 i Alborg, søn af smed Johs. Joseph Marinus Gorgonius Nielsen og hustru Noline Charlotte, f. Petersen; g. 19/4 1924 m. Ellen Hildegard Christensen N., f. Buch; realeksm. 1913, kontorass. s. å., elev i postvæsenet 1914, postmedhjælper i Hobro 1919, i Alborg 1920, postass. i Ryomgård s. å., i Kbhvn. 1923, overass. sst. 1939, postkontrollør i Alborg 1946, postmester i Ringkøbing s. 1955; kredsformd. f. Dansk Post- og Telegrafforenings 11. kreds 1952–55, medl. af best. f. sammes 5. kreds s. 1961, af best. f. Foreningen Nordens Ringkøbing afd. s. 1960, medl. af Rotary International.

Adr.: Ringkøbing.

Nielsen, Erhardt Helge Gotfred, kunstmaler (R. 22/3 1960); f. 5/11 1893 på Frbg., søn af murermester Jens Gotfred Nielsen og hustru Anna Sofie, f. Hansen; g. 5/5 1923 m. Helga N., f. Petersen; udd. s. maler på teknisk skole og kunstakademiet, medl. af og formd. f. kunstnersammenslutningen Kammeraterne s. 1935, repræsenteret m. arbejder på Statens Museum for Kunst og på provinsmuseer; medl. af best. f. Malende Kunstneres Sammenslutning 1940–41, formd. 1951–60, formd. f. Kunstneres statsunderstøttede Croquisskole 1942–54, medl. af best. f. Dansk Selskab for Ophavsret 1954–58, af akademirådet s. 1955, præsident 1961–62, næstformd. f. undervisningsministeriets kunstkommission 1954–56, f. styrelsen f. statens kunsthåndværk 1956–58; tildelt Eckersberg-medaljen 1952; har udført vægmaleri i Søndermarksskolen, Hor-

sens 1953, i Sindal Centralskole 1956–57, freskomaleri i Hjørring seminarium 1962–63, till. portrætter i privateje.

Adr.: Listed pr. Svaneke.

Nielsen, Erik Frederik, kontorchef, cand. polit. (R. 16/1 1963); f. 31/3 1912 i Kbhvn., søn af bagermester Frederik Nielsen og hustru Charlotte, f. Jacobsen; g. 3/4 1938 m. Ester N., f. Ahrends; student 1931, cand. polit. 1940, sekr. i varedirektoratet s. å., afdelingschef sst. 1957, kontorchef i handelsministeriet s. 1960.

Adr.: Kollerødvej 23, Allerød.

Nielsen, Erling Frede, universitetslektor, mag. art. (R. 11/2 1960).

Adr.: Valhallveien 75, Simensbråten, Norge.

Nielsen, Ernst Harald Laurits, væver (R. 18/1 1961); f. 13/1 1899 i Isterød, Frederiksborg amt, søn af murerarbejdsmd. Ernst Peter Nielsen og hustru Else Jensine, f. Hansen; g. 12/3 1921 m. Gudrun N., f. Christiansen; udd. s. væver, s. 1921 væver på den militære klædefabrik, Usseørd.

Adr.: Gl. Byvej 6, Kokkedal.

Nielsen, Evald, overingeniør (R. 6/3 1959).

Adr.: P. K. 37, Vekåletler, Ankara.

Nielsen, Gunnar Schmidt, seminarirektor (R. 27/10 1960); f. 6/1 1905 i Hundslund, Århus amt, søn af uddeler N. Nielsen og hustru Mette, f. Schmidt; g. 18/7 1938 m. Lily S. N., f. Kahr; præliminærseksm. 1922, lærereksm. 1926, student 1927, cand. mag. 1934, lærer v. Jonstrup statsseminarium 1935, forstander f. Skårup statsseminarium 1950, rektor s. 1959; medl. af seminarieudvalget 1947–51, kasserer f. Foreningen af Fysik- og Kemilærere ved Gymnasier og Seminarier 1947–50, medl. af seminarierådet 1954–60; medforfatter til: Lærebog i Matematik for Seminarernes Præparandklasse, Matematik for Seminarier I-II og Præliminærskolens Matematik; har skrevet: Jubilæumsskriftet Skårup Seminarium 1803–1953.

Adr.: Skårup Fyn.



H. W. Nielsen
rektor
Kbhvn. S.



H. D. Nielsen
pens. vicetoldinspektør
Århus C.



J. Nielsen
professor, overlæge, dr. med.
Kbhvn. V.



J. C. Nielsen
fyrskibsfører
Risskov

Nielsen, Hans Gotfred, distriktsleder, kaptajn* (R. 18/4 1960) (H.T.H.) (Hjv.F.T.); f. 11/9 1906 i Hvidovre, Kbhvn.s amt; kaptajn i hjemmevernet. Adr.: Amicisvej 3, Kbhvn. V.

* Distriktsleder, kaptajn Hans Gotfred Nielsen, Amicisvej 3, Kbhvn. V., er afgået ved døden 18/6 1963.

Nielsen, Hans Peder, sognefoged, fhv. gårdejer (R. 16/9 1963); f. 11/5 1893 i Skænkelsø, Frederiksborg amt, søn af gårdejer, handelsmd. Anders Peder Nielsen og hustru Marie, f. Nilausen; g. 18/7 1928 m. Karen N., f. Hansen (død 1960); udd. v. landbrug, frekventeret Jørlunde højskole 1908–09, overtaget slægtgården 1928, till. sognefoged og lægdsmd. s. 1933; formd. f. Frederikssundegnens Sogneforening s. 1957, medl. af tilsynsrådet f. Frederiksborg amts Sparekasse s. 1947, medl. af Jørlunde sogneråd 1933–43, formd. f. Ølstykke brugsforening 1950–59, f. Ølstykke Foderstofforening 1939–58, distriktsvurderingsmd. f. Landkreditkassen i Frederiksborg amt 1962.

Adr.: Skænkelsø pr. Ølstykke.

Nielsen, Hans Peter, gårdejer, fhv. sognefoged (R. 21/12 1959); f. 10/2 1887 i Havnelev, Præstø amt, søn af gårdejer Frederik Andersen Nielsen og hustru Inger Marie, f. Andersen; g. m. Bodil Hansigne N., f. Henriksen; udd. v. landbrug, ansat i fa. Erhard Frederiksens Frøavl, »Svinningegård«, Klarskov 1911–13, i Danske Landboforeningers Frøforretning, Roskilde 1913–14, selvstændig gårdejer i Lille-Heddinge 1914–1919, till. sognefoged i Karise 1930–61; medl. af best. f. Lille-Heddinge Hjælpekasse 1914–19, af Karise sogneråd 1925–33, formd. f. Sognefogedforeningen i Bregentved–Gissselfeld birk 1935–55, medl. af hovedbest. f. Danmarks Sognefogedforening 1947–53, formd. f. Anna og Hans Jensens Mindelegat, Karise 1946–61.

Adr.: Karise.

Nielsen, Hans Peter Henrik Valdemar, værkmeister (R. 5/2 1959); f. 10/12 1896 i Kbhvn., g. 11/9 1821 m. Edith Astrid Elisabeth N., f. Steensgaard;

udd. s. snedker 1910–15, svend h. lærmesteren 1915–17, i England 1917, tømmermd. til søs 1918–20, snedker v. DSB 1924, værkmeister sst. s. 1947. Adr.: Æblevej 15, Kbhvn. F.

Nielsen, Hans Willy, rektor (R. 14/11 1962); f. 24/9 1895 i Kbhvn., søn af kgl. tilsynshavende N. P. Nielsen og hustru Karen Marie, f. Rasmussen; g. 1° 8/7 1921 m. Oda N., f. Brest, død 1947, g. 2° 21/12 1952 m. lektor, cand. mag. Ella N., f. Gregersen; præmilinæreksm. 1911, kontormedhjælper 1911–12, lærereksm., Blågård seminarium 1916, student 1922, cand. mag. 1931, vikar v. Gøderup og Svogerslev skoler 1916–17, v. Sundby højere Almenskole 1918 (nu Christianshavns gymnasium), kommunelærer 1919, adjunkt 1932, lektor 1936, rektor sst. s. 1948; medl. af prøvedvalget for optagelse til 1. mellemskoleklasse s. 1928, af eksamenkommissionen f. studentereksm. for privatister 1942–49, formd. f. De kommunale Gymnasieskole Lærerforening 1947–54, medl. af udvalget for optagelse i 1. realklasse 1961, i 1. gymnasieklasse 1963, af amsudvalget f. optagelse i 1. gymnasieklasse i hovedstadsområdet s. 1962; medudgiver af læreøger i kemi og fysik for gymnasiets sproglige linier.

Adr.: Japanvej 18, Kbhvn. S.

Nielsen, Henning Maegaard, (R. 1/1 1960) (S.Kr.4.) (Stb.Kron.M.E.II.) (Ø.Æ.F.3.).

Adr.: Kgl. danske Ambassade, Poppeldorfer Allee 45, Bonn, Tyskland.

Nielsen, Holger Daniel, pens. vicetoldinspektør (R. 9/11 1962); f. 8/6 1893 i Århus, søn af sadelmagermester Anders Daniel Nielsen og hustru Marthe, f. Torriild; g. 29/5 1920 m. Ella N., f. Brunsendorff; realeksm. 1909, elev i toldvæsenet 1911, toldass. i Århus 1918, i Kolding 1919, i Århus 1920, overtoldass. i Viborg 1931, toldkontrollør i Århus 1942, overtoldkontrollør sst. 1944, vicetoldinspektør 1954.

Adr.: Strandparken 26, Århus C.



J. C. Nielsen
fhv. gårdejer
Rødding



J. L. Nielsen
fhv. sognerådsformand
Klæstrup pr. Jerslev J.



J. M. Nielsen
fhv. gårdejer og sognefoged
Jordrup



K. A. J. Nielsen
afdelingsingeniør
Århus V.

Nielsen, Holger Henrik Verner, oberstløjtnant (R. 6/7 1959).
Adr.: Kulsvierparken 75, Lyngby.

Nielsen, Hugo Koldby, ekspeditionssekretær (R. 20/5 1963); f. 2/5 1919 i S. Lem, Ringkøbing amt, søn af sadelmager Anders Peder Nielsen og hustru Bodil Marie, f. Jensen; g. 20/7 1945 m. Astrid K. N., f. Eller; student 1937, cand. jur. 1944, fung. sekr. i arbejds- og socialministeriet s. å., sekr. 1946, ekspeditionssekr.
Adr.: Rønnebærvej 30, Holte.

Nielsen, Jakob Jokum Henrik, handelsforvalter (R. 7/12 1961); medl. af Grønlands landsråd.
Adr.: Sydprøven, Julianehåb, Grønland.

Nielsen, Jens, professor, overlæge, dr. med* (R. 24/11 1960); f. 19/12 1899 i Ribe, søn af sygehushæge P. Nielsen og hustru Mathilde, f. Jørgensen; g. 2/5 1936 m. Ingeborg N., f. Granzow; student 1917, cand. med. 1923, ass. og reservelæge v. Radiumstationen, Kbhvn. 1925–36, specialistanerkendelse i radiologi 1931, reservelæge v. Rigshospitalet 1936–38, lektor i radiologi v. Danmarks Tandlægehøjskole 1936–38, overlæge v. Radiumstationen, Kbhvn. s. 1938, till. lektor i radioterapi v. Kbhvn.s universitet 1950–54, professor sst. s. 1955, studierejser t. Sverige, England, Tyskland, Frankrig og USA; æresmedl. af American Radium Society 1951, formd. f. Dansk Radiologisk Selskab 1952–55, præsident f. Nordisk Forening for Medicinsk Radiologi 1955, sagkyndig i stråleterapi v. retslægerådet 1959, kaldet t. Visiting Professor of Radiology, Memorial Center, Sloan Kettering Institute, Cornell University, New York 1952, vicepræsident f. 7th International Congress of Radiology 1953, stifter af og formd. f. International Visiting Club Radiotherapists 1953, medl. af International Commission on Radiological Protection, af Committee for Professional Education Unio Internationalis contra Cancrum, dr. med. h.c. v. Karolinska Institutet, Stockholm 1954; tildelt Generalkonsul Ernst

Carlsens hæderspris 1960; har skrevet faglige arbejder især om cancer og strålebehandling.
Adr.: H. C. Ørstedes Vej 20, Kbhvn. V.

* Professor, dr. med. Jens Nielsen, H. C. Ørstedes Vej 20, Kbhvn. V., er afgået ved døden d. 5/10 1964.

Nielsen, Jens Christian, fyrskibsfører (R. 2/4 1961); f. 21/3 1900 i Hobro, søn af landmd. Niels Chr. Nielsen og hustru Maren Kristine, f. Jensen; styrmands- og skibsførereksm., ansat i fyr- og vavgervæsenet 1922, skibsfører s. 1938.
Adr.: Klintevej 16, Risskov.

Nielsen, Jens Christian, fhv. gårdejer (R. 9/4 1959); f. 23/2 1885 i Stenderup, Haderslev amt, søn af gårdejer Jeppe Nielsen og hustru Ingeborg, f. Vind; g. 29/9 1911 m. Marie N., f. Larsen; udd. v. landbrug, frekventeret Ryslinge højskole 1908–09, selvstændig gårdejer i Stenderup 1911–18, i Rødding 1918–49; medl. af Rødding sogneråd 1936–62.
Adr.: Rødding Østermark pr. Rødding.

Nielsen, Jens Larsen, fhv. sognerådsformand (R. 3/4 1963); f. 1/9 1886 i Klæstrup, Hjørring amt, søn af gårdejer Th. Nielsen og hustru Johanne, f. Nielsen; g. 28/11 1911 m. Kathrine N., f. Damsgaard; udd. v. landbrug, selvstændig gårdejer i Klæstrup 1911–52; formd. f. Jerslev sogneråd 1937–62, f. Jerslev Andelsmejeri 1919–28 og 1932–43, medstifter og medl. af styrelsen f. Andelsbankens filial i Brønderslev s. 1940, af best. f. Hjørring amts sognerådsforening 1952–58.
Adr.: Klæstrup pr. Jerslev J.

Nielsen, Johannes, direktør (R. 21/12 1959) (It.F.5.) (S.V.3¹.); direktør i SAS.
Adr.: Via Giacomo Carissimi 28 B, Roma, Italy.

Nielsen, Johannes Martin, fhv. gårdejer og sognefoged (R. 30/3 1959); f. 29/10 1878 i Læborg, Ribe amt, søn af gårdejer Morten Nielsen og hustru Johanne, f. Jakobsen Brøgger; g. 27/7 1908 m. Bodil N., f. Vind, død 1956; udd. v. landbrug, frekventeret Ladelund landbrugsskole 1903–04,



K. M. Nielsen
skolekøkkeninspektør
Lyngby



K. Nielsen
direktør
Odense



K. Aa. Nielsen
toldforvalter
Nykøbing F.



M. F. Nielsen
sognefoged, fhv. gårdejer
Roholte pr. Fakse

selvstændig gårdejer i Jordrup 1908–60, till. sognefoged i Jordrup 1929–60; medl. af Lejrskov–Jordrup sogneråd 1913–29, formd. f. Jordrup brugsforening 1932–50, vurderingsmd. t. ejendomsskyld 1931–49, fl. lokale tillidshverv.

Adr.: Jordrup.

Nielsen, John Einer, major (R. 18/4 1961) (H.T.H.); f. 28/10 1912 i Kbhvn., søn af artillermester Arthur John Einer Nielsen og hustru Alma, f. Larsen; g. 5/6 1947 m. Inger N., f. Rendbeck; realeksm. 1928, udd. v. landbrug, premierløjtnant 1939, kaptajnløjtnant 1945, kaptajn 1953, major 1963.

Adr.: Vester-Halne pr. Vadum.

Nielsen, Jørgen, kaptajn (R. 18/4 1962) (H.T.H.); f. 6/7 1902 i Sønderborg; kaptajn (S) i ingeniørtropperne.

Adr.: Kong Oscars Gade 2, Kbhvn. Ø.

Nielsen, Kai Asger Johannes, afdelingsingeniør (R. 16/12 1960); f. 1/4 1898 i Kbhvn., søn af vekselmægler Karl Georg Nielsen og hustru Emilie Marie Henriette, f. Andresen; g. 15/12 1925 m. Gerda Kirstine Mathilde N., f. Munksgaard; student 1916, cand. polyt. 1923, ekstraringeniør v. DSB, maskinafdelingens laboratorium, Århus 1924, Kbhvn. 1925, ingeniørass. i Århus 1931, kemiker v. DSB's centralværkstedes laboratorium 1941, afdelingsingeniør sst. s. 1954.

Adr.: Svalevej 23, Århus V.

Nielsen, Kaj Frants, major (R. 6/7 1960) (H.T.H.); f. 26/9 1908 i Silkeborg, søn af købmd. H. R. Nielsen og hustru Olga, f. Andersen; g. 12/11 1938 m. Emma Margrethe N., f. Jacobsen; udd. v. landbrug, frekventeret Asmildkloster landbrugs-skole 1928–29, officiant i livgarden 1936, overofficiant 1944, løjtnant af res. 1946, frekventeret hærens officersskole, premierløjtnant v. 5. bataillon 1948, kaptajnløjtnant 1949, kaptajn 1952, major v. Dronningens livregiment 1954, afsk. 1964, civilforsvarsleder i Skanderborg s. 1964.

Adr.: Lillisevej 21, Ålborg.

Nielsen, Karl Sofus Valdemar Møller, skibsfører (R. 19/5 1959); f. 6/3 1894 i Kbhvn., skibsfører i toldvæsenet.

Adr.: Nebraskavej 24, Kbhvn. S.

Nielsen, Kirsten Munk, skolekøkkeninspektør (R. 20/6 1963); f. 8/7 1901 i Tønning, Skanderborg amt, datter af provst Marius Nielsen og hustru Eli, f. Monrad; realeksm. 1918, frekventeret Askov højskole 1919–20, student 1923, lærerindeeks. m. Tønder 1928, skolekøkkenlærerindeudd., statens lærerhøjskole 1932–33, till. på Den Suhrske husmoderskole 1933, kontorist på Åbenrå amtsråds-kontor 1920, i undervisningsministeriet 1921–24, i kirkeministeriet 1924–26, lærerinde v. Det kgl. Blindeinstitut, Refsnæs 1929–34, i Fåborg 1934–35, i Odense 1935–43, v. statsseminariet i Ribe 1943–50, skolekøkkeninspektør s. 1943; medl. af repræsentantskabet f. specialkurser i husholdning v. Århus universitet 1945, studierejser i Sverige, Finland og Norge, studieophold i USA.

Adr.: Caroline Amalies Vej 72, Lyngby.

Nielsen, Knud, direktør (R. 7/4 1962); f. 26/6 1891 i Odense, søn af direktør Vilh. Nielsen og hustru Margrethe, f. Larsen; g. 20/3 1953 m. Ellen N., f. Christiansen; realeksm. 1908, handelsudd. i fa. Langelandskorn, Rudkøbing 1908–10 og i fa. C. Andersen jun., Odense 1910–12, ansat i Königsberg 1912–14, prokurist i fa. A. Leisners efft., Køge 1914–16, ansat i Sydney 1916–18, i Melbourne 1918–19, i A/S Dansk Saasæd Kompagni, Kbhvn. 1920–30, stifter af og medindehaver af kornagenturfa. Knud & Aage Nielsen, Kbhvn. 1923–26, ansat i A/S Dampmøllen Victoria, Odense 1926, prokurist sst. 1933, direktør 1938; sek. i Klubben Dannebrog, Melbourne 1918–19, medl. af best. f. A/S B. Nilsson & Co., Århus 1938–57, f. A/S Dampmøllen Victoria s. 1941, f. A/S Odense nye Silopakhus s. 1941, formd. s. 1959, medl. af best. f. A/S Marcia, Odense 1943–59, f. Odense Rotary Klub 1944–46, f. brødkornskontoret for udenlandsk korn 1949–50, f. Danske Handelsmøllers Arbejdsgiverforening s. 1949, f. Sammenslutningen af Danske Handelsmøllere s. 1949, formd.



M. A. Nielsen
kaptajnløjtnant
Kbhvn. NV.



M. Nielsen
muremester, entreprenør
Silkeborg



M. R. Nielsen
gårdejer, sognefoged
Hårslev pr. Sandved



M. M. Nielsen
gårdejer, sognefoged
N. Kongerslev

s. 1955, medl. af best. f. A/S J. J. Larsen, Fåborg, f. A/S J. J. Larsens Pakhuse, Odense s. 1952, f. Foreningen af Danske Handelsmøller s. 1958, formd. s. 1960, medl. af Københavns Bedømmelses- og Voldgiftsudvalg for korn- og foderstofhandelen s. 1956, medl. af kornnævnet s. 1960.

Adr.: Filosofgangen 1, Odense.

Nielsen, Knud Aage, toldforvalter (R. 10/5 1961); f. 17/12 1897 i Fakse, søn af stationsmester Jens Nielsen og hustru Anna Kirstine, f. Nicolaisen; g. 13/10 1923 m. Magda N., f. Wellejus, præmilinær-eksm. 1913, kontormedhjælper 1915, toldmedhjælper 1915, toldassistent 1921, overassistent 1936, toldkontrollør 1939, toldforvalter i Gedser 1944, i Nykøbing F. 1958.

Adr.: Havnepladsen 8, Nykøbing F.

Nielsen, Knud Henning, oberstløjtnant (R. 6/7 1961).

Adr.: Vængestien 5, Holte.

Nielsen, Kristian, hypotekforeningsdirektør (R. 2/6 1961); f. 9/3 1895 i Vinkel, Viborg amt, søn af gårdejer Niels Nielsen og hustru Marie Kirstine, f. Nørregaard; g. 6/10 1920 m. Marie N., f. Pedersen; udd. v. landbrug, frekventeret Haslev landbrugsskole 1917–18, præstegårdsforpagter 1918–21, selvstændig gårdejer 1921–49, s. 1949 medejer af »Mergelgården« pr. Spentrup og landbrugskyndig direktør f. Ny jysk Land-Hypotekforening, Århus; medl. af best. f. Randers Andelslagteri 1930–42, af Spentrup-Gassum sogneråd 1928–32, af best. f. Andelsmejeriet Hvidsten, Fredensborg pr. Spentrup 1927–30, Randers amts repræsentant f. Ny jysk Land-Hypotekforening, Århus 1931, formd. f. sammes repræsentantskab 1934, medl. af best. s. 1938.

Adr.: Birkevej 11, Risskov.

Nielsen, Kristian Vilhelm Birkenfeldt, kolonnechef (R. 23/9 1960) (M.T.Kha.) (N.r.K.M.M.); kolonnechef i CF-korpset.

Adr.: Dragsbæklejren, Thisted.

Nielsen, Magnus Frederik, sognefoged, fhv. gård-ejer (R. 29/7 1961); f. 28/1 1879 i Roholte, Præstø amt, søn af gårdejer Lars Nielsen og hustru Ellen Sofie, f. Nielsen; g. 28/4 1908 m. Karen N., f. Hansen; udd. v. landbrug, frekventeret Vallekilde højskole 1904, selvstændig gårdejer og indehaver af slægtsgården s. 1906, sognefoged i Roholte s. 1930, pantefoged 1930–64, medl. af best. og kasserer f. Orup Andelsmejeri 1930–55, medl. af Roholte sogneråd 1926–38 samt af Roholte menighedsråd.

Adr.: Roholte pr. Fakse.

Nielsen, Marcus Anders, kaptajnløjtnant (R. 9/5 1960) (H.T.S.); f. 7/8 1902 i Årø, Haderslev amt, søn af gårdejer Jeppe Nielsen og hustru Valborg, f. Nielsen; g. 30/5 1929 m. Dagny Astrid N., f. Larsen; udd. s. maskinarbejder 1918–22, maskinarbejder i fa. Brdr. Gram, Vojens 1924, maskin-konstabel i søværnet s. å., frekventeret underkvartermesterskolen 1933, kvartermesterskolen 1936; kvartermester III 1938, II 1946, søløjtnant af specialgruppen 1951, kaptajnløjtnant 1959.

Adr.: Tingskrivevej 22, Kbhvn. NV.

Nielsen, Marinus, muremester, entreprenør (R. 6/2 1963); f. 29/10 1891 i Sinding, Viborg amt, søn af gårdejer Niels Nielsen; g. 7/6 1919 m. Martha N., f. Elling Petersen; udd. v. landbrug, udd. h. muremester Peter Holmberg, Kjellerup, frekventeret Silkeborg tekniske dagskole, svend bl. a. i Norge, selvstændig muremester i Silkeborg s. 1923, udvidet m. entreprenørvirksomhed 1945; medl. af Silkeborg Muremesterforening, kasserer 1927–44, formd. f. den lokale arbejdsgiverforening 1946–54, f. Silkeborg Håndværkerforening s. 1949, næstformd. f. Silkeborg Grundejerforening s. 1940, medl. af repræsentantskabet f. Handelsbanken, Silkeborg afd. s. 1948, af best. f. teknisk skole s. 1942, vurderingsmd. t. ejendomsskyld s. 1940, f. Nye jyske Kreditforening s. 1953, formd. f. Silkeborg Boligselskab s. 1960.

Adr.: Drewsensvej 94, Silkeborg.

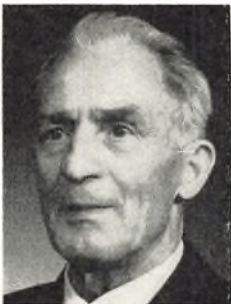

N. Nielsen
pens. togfører
Struer



N. A. Nielsen
gårdejer, fhv. sognefoged
Hals



N. C. Nielsen
sognefoged, gårdejer
Gudme



N. C. A. Nielsen
sognefoged, fhv. gårdejer
Langeskov

Nielsen, Mogens Rikard, gårdejer, sognefoged (R. 24/3 1962); f. 5/1 1900 i Krummerup, Sorø amt, søn af gårdejer Niels P. Nielsen og hustru Ingeborg, f. Petersen; g. 3/4 1928 m. Laura N., f. Isaksen; udd. v. landbrug, frekventeret Frederiksborg højskole 1916–17, Høng landbrugsskole 1920–21, s. 1929 indehaver af »Aagaarden«, till. sognefoged i Hårslev s. 1955; formd. f. Hårslev-Ting-Jellinge sogneråd 1937–62, f. Fuglebjergegnens sognerådsforening 1957–62.

Adr.: Aagaarden, Hårslev pr. Sandved.

Nielsen, Morten Marinus, gårdejer og sognefoged (R. 21/6 1961); f. 29/9 1887 i Gudum, Ålborg amt, søn af gårdejer Jens Nielsen og hustru Maren, f. Mortensen; g. 2/8 1911 m. Ane Marie N., f. Adamsen (død 1937); udd. v. landbrug, frekventeret Vejstrup højskole 1907, s. 1912 selvstændig gårdejer i N. Kongerslev, till. sognefoged i N. Kongerslev sogn s. 1931; medl. af Kongerslev-Komdrup sogneråd 1928–33.

Adr.: »Østergård«, N. Kongerslev pr. Kongerslev.

Nielsen, Niels, pens. togfører (R. 18/5 1960); f. 3/3 1891 i Gjern, Skanderborg amt, søn af lærer og husmd. Niels Christoffersen Nielsen og hustru Mette Marie f. Pedersdatter; g. 20/5 1915 m. Rasmine Kirstine N., f. Mathiasen; udd. v. landbrug, hjemsendt s. korporal, aspirant v. DSB, Randers 1914, portør 1916, togbetjent i Struer 1918, pakmester i Thisted 1935, togfører i Herning 1942, i Struer 1942–61; gruppeformd. f. togpersonalet i Struer 1930–36, distriktsformd. f. Nordvestjysk distrikt, DSB III 1936–42, medl. af hovedbest. f. Dansk Jernbaneforbund 1936–42, tillidsmd. f. togførerne i III distrikt 1942–60, kasserer f. Arbejdernes cooperative Forsamlingsbygning 1941–46, medl. af Struer ligningskommission 1933–42 og 1946–48, formd. f. Socialdemokratisk Forening, Struer 1943–47, medl. af best. f. Struer og Omegns brugsforening 1945, formd. 1952–63.

Adr.: Allégade 5, Struer.

Nielsen, Niels Aktor, amtskontorchef (R. 6/2 1963); f. 4/3 1903 i Bælum, Ålborg amt, søn af bagermester Jens Chr. Nielsen og hustru Caroline Christine, f. Christensen; g. 2/7 1938 m. Ruth N., f. Nyrup-Weile; ass. v. dommerembedet i Fjerritslev 1922–29, student 1930, cand. jur. 1936, politifuldmægtig v. Kbhvn.s politis undersøgelseskommission s. å., amtsfuldmægtig v. Bornholms amt 1937, v. Randers amt 1940, amtsrådssek. sst. 1943, amtskontorchef s. 1953; sekr. f. Randers amts Sognerådsforening s. 1943, f. fredningsplanudvalget f. Randers amt s. 1960, adm. sekr. f. byudviklingsudvalget f. Randers sogn s. 1955, medl. af best. f. Juridisk Forening, Randers s. 1950, af Dronningborg sogneråd 1946–54.

Adr.: Klostervej 6, Randers.

Nielsen, Niels Anton, gårdejer, fhv. sognefoged (R. 20/2 1963); f. 14/4 1877 i Ålebæk, Ålborg amt, søn af husmd. Søren Peter Nielsen og hustru Karen Kirstine, f. Nielsdatter; g. 7/4 1907 m. Anine Margrethe N., f. Andersen (død 1954); udd. v. landbrug, ejer af »Dammen«, Hals s. 1906, till. sognefoged i Hals sogns sdr. del 1933–64; formd. f. Hals hjælpekasse 1917–21, f. Hals sogneråd 1921–33, medl. af best. f. Ålborg amts Sognerådsforening 1923–33, æresmedl. i Hals Borger- og Håndværkerforening s. 1957.

Adr.: Nørregade 35, Hals.

Nielsen, Niels Christian, sognefoged, gårdejer (R. 6/1 1959); f. 9/12 1888 i Gudme, Svendborg amt, søn af gårdejer Kristen Nielsen og hustru Ane Marie, f. Larsen; g. 8/12 1922 m. Gertrud Hansine N., f. Andersen; udd. v. landbrug, frekventeret Lollands højskole 1913–14, selvstændig gårdejer i Gudme s. 1922, till. sognefoged s. 1929.

Adr.: Gudme.

Nielsen, Niels Christian Andersen, sognefoged, fhv. gårdejer (R. 5/2 1960); f. 10/11 1885 i Kappendrup, Odense amt, søn af gårdejer Hans Peder Nielsen og hustru Ane, f. Hansen; g. 29/5 1914 m. Maren Kirstine N., f. Knudsen; udd. v. landbrug, overtaget slægtsgården 1914–60, till. sogne-



N. E. Nielsen
postmester
Kbhvn. Valby



N. H. Nielsen
amtsskolekonsulent
Starup pr. Tofterup



N. L. Nielsen
fhv. gårdejer, sognefoged
Jersild pr. Aulum



N. H. L. Nielsen
konsulent
Sankt Klemens

foged i Rolsted sogn s. 1930; sognerådsmedl. 1921–25, medl. af menighedsrådet.

Adr.: Bylodgård, Langeskov.

Nielsen, Niels Edvard, postmester (R. 14/9 1961).

Adr.: Ringkøbing.

Nielsen, Niels Enevold, postmester (R. 22/4 1963); f. 7/4 1899 i Nyborg, søn af postass. Jacob Nielsen og hustru Marie, f. Severinsen; g. 28/11 1925 m. Ebba N., f. Hjelm; realeksm. 1915, elev i postvæsenet, Kerteminde 1917, postass. 1923, overass. 1941, kontrollør 1947, postmester på Valby postkontor 1957; kasserer f. Postvæsenets bevælgelseskasse af 1. januar 1888.

Adr.: Sdr. Fasanvej 93, Kbhvn. Valby.

Nielsen, Niels Harald, amtsskolekonsulent (R. 16/10 1962); f. 3/10 1902 i Hoven, Ringkøbing amt, søn af skomagermester Anker Nielsen og hustru Mette Marie, f. Kristiansen; g. 23/7 1930 m. Sofie N., f. Fuglsang; udd. h. faderen 1916–19, svend fl. steder, lærereksm., Jelling 1924, vinterlærer i Stadil 1924–25, biskolelærer sst. 1925–26, vinterlærer i Tim 1926–27, andenlærer og kirkesanger på Mandø 1927–29, førstelærer i Starup 1929–47, amtsskolekonsulent i Ribe amt s. 1947, till. deltaget i bibliotekskursus i Esbjerg 1929–30, frekventeret Statens Lærerhøjskole 1937–39; formd. f. Sammenslutningen af Ribe amts Biblioteker 1935–45, f. Grindsted Lærerkreds 1939–47, f. Sammenslutningen af lærerkredse i Ribe amt 1944–46, f. amtsudvalget f. skoleidræt i Ribe amt 1947–52, medl. af best. s. 1952, medl. af best. f. Ribe amts afd. f. aften- og ungdomsskoleforeningen, formd. f. amtsungdomsnævnet i Ribe amt s. 1947, f. udvalget t. optagelse i 1. real og 1. gymnasieklasse s. 1961, flere lokale tillidshverv; har skrevet artikler t. tidsskrifter og blade.

Adr.: Starup pr. Tofterup.

Nielsen, Niels Langballe, fhv. gårdejer, sognefoged (R. 28/5 1962); f. 19/12 1886 i Jersild, Ringkøbing amt, søn af gårdejer Hans Vilh. Niels-

sen og hustru Marie, f. Grønbæk; g. 10/8 1916 m. Else Johanne L. N., f. Lundsgaard; udd. v. landbrug, frekventeret Rønde højskole 1908–09, ejer af slægtgården i Jersild 1916–57, till. sognefoged i Aulum sydlige del s. 1932; formd. f. Aulum Omegns Hesteavlforening 1940–46, medl. af best. f. Ljørring Andelsmejeri 1924–54, formd. 1934–39, kasserer 1939–54, medl. af best. f. Hammerum herreds Hesteforsikring 1922–47, af Aulum by og omegns Hesteavlforenings Hingsteindkøbsudvalg 1946–57, af Aulum-Hodsager sogneråd 1929–37, af Aulum menighedsråd, kasserer 1937–49, søndagsskolelærer 1923–46, medl. af best. f. Konservativ Vælgerforening, Holstebro s. 1935, af Aulum skolekommission 1934–41, fl. lokale tillidshverv.

Adr.: Jersild pr. Aulum.

Nielsen, Nils Harald Laigaard, konsulent (R. 27/6 1960); f. 11/8 1900 i Lundø, Viborg amt, søn af gårdejer Niels Peter Nielsen og hustru Karen, f. Laigaard; g. 10/5 1930 m. Dora Karoline Jacobsen N., f. Starup; udd. v. landbrug, frekventeret Asmildkloster landbrugsskole 1918–19, Landbohøjskolen 1919–21, Askov forsøgsstation 1921–24, ass. v. planteavlkontoret u. De samvirkende Landboforening i Fyns stift 1924–29, sekr. f. og konsulent i planteavl og driftøkonomi Fyens Stifts patriotiske Selskab s. 1929.

Adr.: Møllebakken 15, Sankt Klemens.

Nielsen, Oluf Emil, rådmænd, direktør (R. 16/2 1959); f. 21/3 1898 i Odense, søn af bogbindermester A. J. Nielsen og hustru Agnes, f. Calmberg; g. 20/11 1926 m. Margrethe N., f. Nielsen; udd. s. typograf, journalist bl. a. v. Fyens Stiftstidende, redaktør af Kerteminde Avis, leder af Gutenberghus Reklamefilm-afd., Århus, bevillingshaver og direktør f. Palads-Teatret, Århus s. 1951, medl. af Århus byråd 1943, fung. rådm. 1954–55, viceborgmester 1955, rådm. f. magistratens 5. afd. s. 1958; medl. af kommunallovskommissionen, statens museums-tilsyn, vejnævnet og repræsentantskabet f. Kreditforeningen kommuner i Danmark, af kontaktkomitéen f. de nordiske venskabsbyer, forretnings-



O. E. Nielsen
rådmænd, direktør
Århus C.



O. Nielsen
direktør
Horsens



O. V. Nielsen
lektor
Virum



O. B. Nielsen
adm. sparekassedirektør
Hillerød

udvalget f. Århus Idrætspark s. 1945, medl. af best. f. Aarhus Teater, Aarhus By-orkester og Den jyske Opera, næstformd. f. Den danske Købstadforening, f. Købstadskommunernes gensidige Forsikringsforening, medl. af best. f. Danske Elværkers Forening, af forretningsudvalget f. Nationalforeningen til Tuberkuløsens Bekæmpelse, formd. f. K.U. Odense 1924–26, medl. af best. f. Konservativ Vælgerforening, Kerteminde 1926–35 og Århus 1937–53, formd. f. Kerteminde Turistforening 1927–35, f. Turistforeningen for Århus og Omegn 1945–62, næstformd. f. Samvirkende jyske Turistforeninger s. 1948, medl. af forretningsudvalget f. Turistforeningen for Danmark, medl. af best. f. I/S Midtkraft, Århus s. 1962, af best. f. Lysteknisk Forening s. 1964, af Rotary International; tildelt Turistforeningen for Danmark's hæderstegen i guld 1950.

Adr.: Kildegården 9, Århus C.

Nielsen, Orla, direktør (R. 26/9 1962); f. 5/5 1907 i Esbjerg, søn af grosserer Johs. Nielsen og hustru Dagmar, f. Lauritzen; g. 3/6 1938 m. Edith N., f. Dam; student 1924, frekventeret Handelshøjskolen, Kbhvn. 1924–25, handelsudd. og repræsentant i A/S Chr. M. Elgaard, Hørning 1925–30, pladsagent i Tønder f. Eriksen & Christensen A/S, Esbjerg 1930–31, prokurist i A/S Karensmølle, Århus 1931–36, s. 1936 direktør f. Havnemøllen i Horsens A/S, Rugmøllen i Horsens A/S, A/S Malling Dampmølle og Fiskemøllefabrikken Limfjorden A/S; medl. af sammes bestyrelser samt af best. f. Hede Nielsen Investment A/S, formd. f. best. f. A/S J. W. Juul, Tørring og Østjysk Rejsebureau A/S, medl. af tilsynsrådet f. Handelsbanken i Horsens, af repræsentantskabet f. Forsikrings-selskabet Aros, medindehaver af Horsens Kølehus I/S, medl. af Horsens byråd 1946–62, viceborgmester 1958–62, medl. af Horsens havneudvalg s. 1946, generalforsamlingsvalgt revisor i Venstres Landsorganisation, næstformd. f. Horsens Venstre-Vælgerforening, partiets folketingskandidat i Horsenskredsen s. 1949, formd. f. Horsens Handelsstandsforening s. 1958, f. Horsens Bys og Omegns

Investeringsforening og f. best. f. Horsens handels-skole s. 1958, fl. lokale tillidshverv.

Adr.: Næsset 2, Horsens.

Nielsen, Oscar Vilhelm, lektor (R. 9/6 1960); f. 2/5 1910 i Gauerlund, Vejle amt, søn af baneformd. Henrik Nielsen og hustru Karen, f. Iversen; g. 18/3 1939 m. Vibeke N., f. Bruun; student 1928, cand. mag. 1937, studieophold i England 1937 og 1951, i Schweiz, Tyskland og Holland 1956, timelærer v. Maribo gymnasium 1939, kst. adjunkt sst. 1940, adjunkt 1941, lektor 1948, v. Gentofte statsskole 1949, i 26. lønningssklasse 1958, v. Virum statsskole s. å.; till. lærer v. Maribo handelsskole 1941–49, v. statsseminariet på Em-drupborg 1950–53, faglig medhjælper i engelsk h. undervisningsinspektøren f. gymnasieskolerne 1949, medl. af opgavekommissionen f. studentereksm. 1949, af kommissionen t. afholdelse af studentereksm. f. privatister 1952, censorsuppleant i engelsk v. universiteterne i København og Århus 1950, censor 1955; till. medl. af diverse udvalg nedsat af undervisningsministeriet og Danmarks pædagogiske Institut; har skrevet skolebøger samt artikler i forskellige blade, spec. om engelskundervisning.

Adr.: Tornebakken 5, Virum.

Nielsen, Otto Blinkenberg, adm. sparekassedi-rektør (R. 25/10 1960); f. 21/11 1905 i Varde, søn af købmd. Hans Nielsen og hustru Meta, f. Blinkenberg; g. 20/4 1935 m. Astrid B. N., f. Jacobsen; student 1923, cand. polit. 1929, sekr. i Kbhvn.s kommunes statistiske kontor s. å., inspek-tør i sparekassetilsynet 1935, direktør f. Holbæk amts Sparekasse 1944, adm. direktør f. Frederiks-borg amts Sparekasse s. 1956; medl. af styrelsen f. Danmarks Sparekasseforening s. 1953, formd. s. 1960, medl. af best. f. Fællesbanken for Danmarks Sparekasser og f. Sparekassernes Hjelpe-fond, af hovedbest. f. Vanførefonden, af repræsen-tantskabet f. Foreningen Norden, af best. f. Det internationale Sparekasinstitut, Amsterdam s. 1963; har skrevet: De danske Sognesparekasser 1865–1914, 1950; Spare- og Laanekassen for Varde By og Omegn 1850–1950, 1950; Fællesrepræsen-



O. Nielsen
pens. postmester
Gl. Ryomgård pr. Ryomgård



P. J. Nielsen
fhv. driftsleder
Ribe

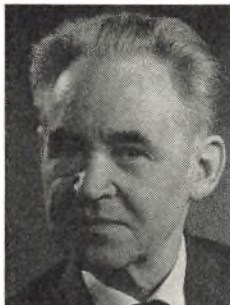

P. K. Nielsen
amtsvandinspektør
Ringkøbing

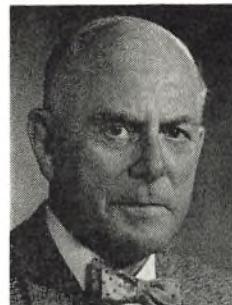

P. A. A. Nielsen
fuldmægtig
Kbhvn. V.

tationen for de danske Sparekasser 1905–48, 1955, till. faglige artikler.

Adr.: Slotsgade 46, Hillerød.

Nielsen, Ove, pens. postmester (R. 27/1 1962); f. 2/6 1893 i Tommerup, Odense amt, søn af købmd. Anders Nielsen og hustru Rebekka Pouline, f. Nisted; g. 9/6 1929 m. Frida N., f. Voldstedlund; realeksm. 1910, elev i post-telegrafvæsenet s. å., postass. i Ringe 1918, overass. i Herning 1936, postmester i Ørsted s. å., i Hadsund 1945–62, till. indehaver af gården »Marenmølle« v. Mariager og godset Gl. Ryomgård.

Adr.: Gl. Ryomgård pr. Ryomgård.

Nielsen, Peder Johannes, fhv. driftsleder (R. 17/3 1963); f. 3/11 1893 i Højfjelde, Maribo amt, søn af parcellist Reinhold Nielsen og hustru Anna Kristine, f. Ploug Nielsen; g. 1925 m. Rigmor N., f. Thomsen-Bjørn (død 1927); udd. s. elektriker og maskinarbejder i fa. Pedersen & Søn, Søllested 1910–14, maskinisteksm. I, Kbhvn. 1916, maskinisteksm. II m. tillægsprøve i elektroteknik 1917, højspændingsinstallatørprøve, Helsingør 1917, svend bl. a. h. Burmeister & Wain A/S, montør i fa. Bruun & Hansen, Kbhvn. 1917–19, leder af Brdr. Petersens installationsafd., Middelfart 1920–23, maskinass. v. Herning elværk 1923–24, driftsleder på Ribe kommunale elværk 1924–64, till. driftsleder på Ribe kommunale vandforsyning 1931–64; lærer v. teknisk skole, Ribe 1939, forstander 1946–60; formd. f. selsk. De danske Forsvarsbrødre f. Ribe og Omegn s. 1942.

Adr.: Hans Jakobsvej 4, Ribe.

Nielsen, Peter Heinrich, overpostbud I (R. 10/3 1960); f. 12/3 1897 i Kbhvn., søn af bryggerarbejder Hans Isak Nielsen og hustru Margrethe Dorthea, f. Christoffersen; g. 22/4 1924 m. Hertha N., f. Laugesen; udd. s. mejerist, ansat i post- og telegrafvæsenet 1919, overpostbud I 1944, s. 1945 v. Vesterbro postkontor; kursuslærer f. reservepostbude og cyklebude 1947–62, kasserer f. Kbhvn.s Postbudes sangkor s. 1928.

Adr.: Niels Finsensallé 38, Søborg.

Nielsen, Peter Kristensen, amtsvandinspektør (R. 20/5 1961); f. 13/1 1901 i St. Lihme, Vejle amt, søn af gårdejer Marius Nielsen og hustru Kirsten Marie, f. Pedersen; g. 11/9 1936 m. Johanne N., f. Larsen; udd. v. landbrug, forberedelseksm., Kornmod, Silkeborg 1920, frekventeret Malling landbrugsskole 1927–28, cand. agro. 1931, eksm. i kulturteknik 1933 og tildelt den jordbrugsvidenskabelige licentiatgrad i 1958; hjemsendt s. secondløjtnant 1924, v. entreprenørarbejde 1924–27, ass. v. Det danske Hedeselskab, Kbhvn. og Tønder 1933–35, volontør i Leipzig og Berlin 1935–36, ass. hos professor G. Schönweller, Danmarks tekn. højskole 1936–38, amtsvandløbsass. i Ringkøbing amt 1938, amtsvandinspektør sst. s. 1941, landvæsenkommisær fra 1949, statens tilsynsførende v. landvindingsarbejder fra 1941; censor ved den kgl. veterinær og landbrugshøjskole fra 1950, medl. af Ringkøbing byråd s. 1954, fl. lokale tillidshverv, medl. af Rotary International.

Adr.: Nørredige 20, Ringkøbing.

Nielsen, Poul, afdelingsingeniør (R. 27/1 1962); f. 20/1 1907 i Refs-Vindinge, Svendborg amt, søn af tømrermester Erik Peter Nielsen og hustru Mette Kirstine, f. Nielsen; g. 29/7 1934 m. Margrethe N., f. Tolstrup; student 1925, cand. polyt. 1932, ingeniør fl. steder 1932–40, ekstraringeniør i DSB 1940, ingeniør v. centralværkstedet, Århus 1943, maskiningeniør sst. 1946, afdelingsingeniør 1949, till. lærer v. Jernbaneskolen, Århus 1947–54, faglærer v. Århus tekniske skole.

Adr.: Morbærvej 28, Århus C.

Nielsen, Poul Alex Alfred, fuldmægtig (R. 28/10 1959), f. 24/7 1896 i Kbhvn., søn af taksator Alfr. Nielsen og hustru Caroline, f. Thomsen; g. 11/7 1924 m. Guldborg N., f. Gøtzsche; ass. i Kbhvn.s skifteret 1923, overass. 1944, fuldmægtig 1950; medl. af best. f. Soldatens og Orlogsgastens fond, formd. f. København Soldaterforening Samvirke, landssekr. f. Danske Soldaterforeningers landsråd, formd. f. Sjællandske Livregiments Soldaterforening.

Adr.: Sdr. Boulevard 16, Kbhvn. V.



R. O. V. Nielsen
pens. korpsbrandmester
Kbhvn. SV.



S. Nielsen
kaptajn
Fredensborg



S. Nielsen
pens. stationsmester
Kbhvn. F.



T. J. Nielsen
pens. skibsmaskinmester
Korsør

Nielsen, Poul Beck, underdirektør* (R. 13/1 1960); f. 17/2 1909 i Kbhvn.; underdirektør i SAS. Adr.: Thorvaldsensvej 29, Kbhvn. V.

* Underdirektør Poul Beck Nielsen, Thorvaldsensvej 29, Kbhvn. V., er afgået ved døden okt. 1963.

Nielsen, Robert Otto Valdemar, pens. korpsbrandmester (R. 27/4 1959) (Chr.IX.M.M.); f. 25/2 1894 i Kbhvn., søn af lagerarbejder Jens Otto Martin Nielsen og hustru Amanda Mariane, f. Jakobsen; g. 11/12 1920 m. Betty N., f. Knudsen; udd. s. former 1908–12, ansat i Kbhvn.s brandvæsen 1919, underbrandmester sst. 1937, brandmester 1941, korpsbrandmester 1947–61; hjælpe-lærer v. brandskolen 1942–47, daglig leder sst. 1947–61, kasserer f. Brandmestrenes Klub og revisor f. Brandfolkenes Stiftelsesforening.

Adr.: Johan Kellers Vej 39, Kbhvn. SV.

Nielsen, Sigvard, kaptajn (R. 6/7 1959) (H.T.H.); f. 4/5 1902 i Kbhvn., søn af ledvogter Anders Nielsen og hustru Ane Kirstine, f. Hansen; g. 1/5 1927 m. Gudrun N., f. Olsen; udd. s. kleinsmed 1916–21, værnepligtig i kystartilleriet 1923, korporal 1924, sergent 1925, officiant 1928, overofficiant 1945, premierløjtnant 1951, kaptajnløjtnant 1953, kaptajn 1962, till. ridelærer v. Hærens rideskole s. 1930.

Adr.: Lykkemosevej 20, Fredensborg.

Nielsen, Steffen, pens. stationsmester (R. 29/1 1962); f. 19/4 1893 i Pjested, Vejle amt, søn af restauratør Johs. Nielsen og hustru Kirstine, f. Anthonsen; g. 31/10 1920 m. Agnes N., f. Thaysen; ansat i DSB 1916, stationsbestyrer i Hampen 1940, stationsmester i Farre 1946, i Grejsdal 1952–62.

Adr.: Ådalsvej 4, Kbhvn. F.

Nielsen, Svend Aage, kontorchef, cand. oecon. (R. 1/1 1963); kontorchef i udenrigsministeriet.

Adr.: Sløjfen 34, Gentofte.

Nielsen, Søren Christian Peder, pens. postmester (R. 21/8 1959); f. 17/2 1897 i Middelfart, søn af

snedkermester Lars P. Nielsen, g. 8/1 1924 m. Ruth Hagelskjær N., f. Lauritsen; elev på Middelfart postkontor 1913, postass. i Kbhvn. 1919, overass. v. postgirokontoret 1936, kontrollør i Fredericia 1942, overkontrollør i Vejle 1946, postmester v. Vanløse postkontor 1953–64; formd. f. Kristelig Post- og Telegrafforening s. 1956, kasserer og formd. f. Vanløse menighedssamfund.

Adr.: Sct. Kjelds Plads 1, Kbhvn. Ø.

Nielsen, Tage William, overtrafikinspektør (R. 13/7 1959); overtrafikinspektør i DSB.

Adr.: Sdr. Ringgade 10, Århus C.

Nielsen, Thorkild Johannes, pens. skibsmaskinmester (R. 19/12 1962); f. 29/1 1893 i Troense, Svendborg amt, søn af skibsfører Martin Severin Nielsen og hustru Christiane Adolphine, f. Hansen; g. 29/4 1922 m. Valborg Louise N., f. Laursen; udd. s. maskinarbejder 1908–12, alm. og udvidet maskinmestereksm., maskinass. og maskinmester t. søs 1913–18, maskinmester v. Odense elværk 1918–19, i DSB's søfartsafd., Korsør 1919, maskinchef sst. 1950–63.

Adr.: Suhrsvej 21, Korsør.

Nielsen, Thorkild Mozart Møller, dommer (R. 26/11 1959).

Adr.: Struervej 68, Holstebro.

Nielsen, Victor Arnold Robert, kaptajnløjtnant* (R. 29/1 1960); f. 5/4 1903 i Viborg.

Adr.: Rævegade 1, Kbhvn. K.

* Kaptajnløjtnant Victor Arnold Robert Nielsen, Rævegade 1, Kbhvn. K., er afgået ved døden 5/1 1962.

Nielsen, Viggo Nørgaard, rådg. ingeniør (R. 2/3 1962); f. 30/3 1902 i Skals, Viborg amt, søn af planteskolelærer Anders Nielsen og hustru Signe Kirstine, f. Nørgaard; g. 20/4 1930 m. Agnes Elisabeth N. N., f. Jørgensen (død 1963); udd. s. maskinarbejder på Skals Maskinfabrik 1917–21, ingeniør fra Odense maskinteknikum 1924, ansat i maskinfabrikken Danø, Kbhvn. s. å., i fa. Bukh,



V. N. Nielsen
rådgivende ingeniør
Viborg



W. M. Nielsen
købmand, konsul
Svendborg



V. P. V. Nielsen
pressefotograf
Kbhvn. F.



G. M. Nilsson
pens. sadelmagermester,
kaptajn
Ringsted

Kalundborg 1925, egen ingeniørvirksomhed i Skals 1926, rådg. ingeniør i Viborg s. 1930; formd. f. Ingeniør-Sammenslutningens rådgivende Ingeniører s. 1953, f. Ingeniør-Sammenslutningen s. 1959, medl. af Viborg byråd 1943–46, skuemester v. svendeprøver s. 1940, konservativ folketingskandidat i S. Vinge-kredsen 1935–39 og 1943, medl. af repræsentantskabet f. Det konservative Folkeparti 1935–58, af repræsentantskabet f. Foreningen Norden s. 1959 og af Teknikum-rådet s. 1962.

Adr.: Skovgårdsvej 10, Viborg.

Nielsen, Vilhelm Johan, automobilforhandler (R. 24/6 1959); f. 1/11 1892 i Nagbøl, Ribe amt, søn af gårdejer Hans Christian Søren Nielsen og hustru Catrine Thomine, f. Olsen; g. 12/12 1920 m. Sigrid N., f. Svendsen; udd. s. maskinarbejder 1908–12, maskinisteksm. I 1914, II 1915, maskin-ass. t. søs, medejer af maskinværksted i Tórshavn 1920–30, udvidet m. automobilhandel 1922, egen virksomhed s. 1930, nyt værksted opført 1934–35, udvidet 1962, till. lærer v. navigationsskolen i Tórshavn 1928–40; medl. af eksamenskommissionen 1940–50, formd. f. best. f. Tórshavn tekniske skole, f. best. f. Föroya Maskinskule, æresmedl. af Havnar Handverkmeistarafelag 1956, af Föroya Maskinistfelag 1962; tildelt Håndværkets sølvmedalje 1959.

Adr.: Jónas Broncks Göta 35, Tórshavn, Færøerne.

Nielsen, William Melson, købmand, konsul (R. 27/4 1960) (S.V.1.); f. 31/8 1897 i Svendborg, søn af købmand, konsul Axel Herman Nielsen og hustru Anna, f. Melson; g. 19/9 1925 m. Helle Elisabeth N., f. Hansen; handelsudd. i ind- og udland, eksm. fra Niels Brocks handelsskole 1916, købmandsborgerskab s. 1922, medindehaver af fa. Svendborg Kulkompagni 1922–27, medstifter og medindehaver af kulimportfa. »Kulkranen«, Svendborg 1927, eneindehaver 1956; svensk vicekonsul s. 1953, medl. af best. f. A/S Dampskibsselskabet Svendborg 1944, A/S De forenede Teglværker s. å., A/S Sydfynske Dampskibsselskab 1946, A/S Svend-

borg Skibsværft 1948 og A/S Nordisk Fjerfabrik 1960.

Adr.: Strandvej 69, Svendborg.

Nielsen, Vittus Peter Vilhelm, pressefotograf (R. 26/4 1962); f. 25/10 1891 i Kbhvn., søn af barbermester P. Chr. Nielsen og hustru Ane Eline, Rosengreen; g. m. Hedvig N., f. Jørgensen; udd. kemigraf i fa. Bernhard Middelboe, Kbhvn. 1906–11, svendeprøve m. bronzemedalje, svend sst. 1911–14, reproduktionsfotograf i Paris 1914, v. Berlingske Tidende, Kbhvn. 1914–16, i fa. Monbergs Pressebureau 1916, pressefotograf sst. 1920–26, v. Berlingske Tidende s. 1926; medl. af best. f. Pressefotografforbundet 1924–51, formd. 1941–51.

Adr.: Bellahøjvej 170, Kbhvn. F.

Nilsson, George Marius, pens. sadelmagermester, kaptajn (R. 18/4 1960) (H.T.Fo.); f. 9/5 1898 i Ellested, Svendborg amt, søn af parcellist Nils Nilsson og hustru Emma, f. Gustafsson; g. 1/8 1927 m. Mary N., f. Jeppesen; udd. s. sadelmager, Gislev 1914–18, svend flere steder, sadelmager III v. våbenarsenalets afd. IV, Ringsted 1930, sadelmager II sst. 1939–60, premierløjtnant 1951, kaptajn løjtnant 1952, kaptajn 1963.

Adr.: Teglovnsvvej 29, Ringsted.

Nisgaard, Janus, murermester (R. 21/12 1961); f. 30/12 1890 i Hee, Ringkøbing amt, søn af gårdejer Kristen Nisgaard og hustru Ane, f. Jacobsen; g. 7/11 1920 m. Erna N., f. Jacobsen; udd. s. murer 1907–11, svend fl. steder, selvstændig murermester i Vejle s. 1916; medl. af Vejles byråd 1943–46 og 1950–58, vurderingsmd. f. Ny Jydsk Kreditforening 1939, medl. af Vejle Håndværkerforening s. 1920, formd. 1946–62, æresmedl. s. 1962, formd. f. Vejle Grundejerforening 1956, f. Murerfagets svendeprøvekommission 1940–64, vurderingsmd. t. ejendomsskyld s. 1940.

Adr.: Nyboesgade 6, Vejle.

Nissen, Poul, kontorchef (R. 10/8 1961); f. 11/10 1903 i Præstø, søn af lærer Christen Christiansen



J. Nisgaard
murermester
Veje



P. Nissen
kontorchef
Kbhvn. F.



K. W. Norbøll
rektor
Helsingør



A. V. J. Nybjerg
direktør
Højby Sjælland

Nissen og hustru Dorthea Sophie, f. Kofoed; g. 8/11 1930 m. Andrea N., f. Nielsen; forberedelsesksm. 1920, landinspektørksm. 1925, bestalling s. landinspektør 1929, revisor i landbrugsministeriets matrikeldirektorat 1928, fuldmægtig sst. 1934, ekspeditionssekretær 1946, opmålingsinspektør 1954, kontorchef 1958; medl. af best. f. Den danske Landinspektørforening og af sammes kredsudvalg f. 1. kreds 1933–36; tildelt N. F. Jensens rejse- og præmielegat 1933; har skrevet: artikler i fagl. tidsskr. og historiske årbøger, medarb. v. Minorerede matrikeltkort 1811–1957.

Adr.: Dalgas Boulevard 83, Kbhvn. F.

Nolsøe, Daniel Johannes, byretsdommer (R. 7/12 1961); f. 13/2 1916 i Vaag, Færøerne, søn af købmd. Johan Nolsøe og hustru Laura, f. Larsen; jurett 1933, cand. jur. 1942, sekr. i justitsministeriet 1943, dommerfuldmægtig i Skjern s. å., sekr. i justitsministeriet 1947, kst. dommer i vestre landsret 1951, sekr. i justitsministeriet 1953, kst. dommer i Kbhvn.s byret 1955, udnævnt 1956; medl. af den danske delegation t. sørets-konferencen i Genève 1958 og 1960, form. f. Den Færøske Forening i Kbhvn. s. 1958.

Adr.: Danmarksgade 2 B, Kbhvn. V.

Norberg, Frederik, underdirektør* (R. 25/10 1960); f. 4/3 1891 i Odense; underdirektør i Fyens Disconto Kasse, Odense.

Adr.: Finsens Allé 12, Odense.

* Underdirektør Frederik Norberg, Finsens Allé 12, Odense, er afgået ved døden 4/1 1964.

Norbøll, Knud Willy, rektor (R. 14/11 1962); f. 19/3 1904 i Kbhvn., søn af urmager Knud Norbøll og hustru Elise, f. Petersen; g. 28/4 1934 m. Grethe N., f. Jonsen; student 1922, cand. mag. 1927, kst. adjunkt v. Efterslægtelskabets skole s. å., adjunkt sst. 1928, lektor 1945, rektor f. Helsingør gymnasium s. 1947, till. lærer v. Triers faglærerkursus 1934–39, v. Blågårds seminarium 1938–47, v. hærens officersskole 1945–47, v. Danmarks lærerhøjskole 1946–47, konsulent v. Kbhvn.s skolevæsen 1943–47; formd. f. De kommunale

Gymnasieskolers Lærerforening 1945–48, medl. af styrelsen f. Gymnasieskolernes Lærerforening 1945–55; har udgivet lærebøger t. skolebrug.

Adr.: Anemonevej 5, Helsingør.

Nordahl-Meyer, Ejnar Martinus Vilhelm, hospitalsbetjent (R. 18/4 1962) (H.T.H.).

Adr.: Nøddebogade 11, Kbhvn. N.

Nordhede, Einar, arkitekt (R. 3/5 1960) (F.O. A.1.).

Adr.: Vallerød Banevej 3 A, Rungsted Kyst.

Nybjerg, Alfred Villiam Jensen, direktør (R. 28/3 1962); f. 30/12 1888 i Nygård, Holbæk amt, søn af gårdejer Niels Jensen Nybjerg og hustru Karoline, f. Nielsen; g. 15/11 1929 m. Ester N., f. Christoffersen; udd. v. landbrug, frekventeret Roskilde højskole 1910–11, Høng landbrugsskole 1911–12, regnskabskonsulent f. Odsherreds landbrugsforening 1922–44, f. Holbæk amts sognerådsforening 1944, direktør f. I/S Pelsdyravlernes Fodercentral s. 1944; medl. af Højby sogneråd 1937–58, af Holbæk amtsråd 1946–62, formd. f. Nykøbing Amts- og Bysygehus 1946–62, medl. af tilsynsrådet f. Holbæk Sparekasse s. 1948.

Adr.: Højby Sjælland.

Nyborg, Kai, ingeniør, fhv. konsul (R. 1/1 1962).

Adr.: 5 Avenue Marie-Christine, Nice, Frankrig.

Nyholm, Asger, seminarirektor, dr. theol. (R. 20/3 1959); f. 3/8 1901 på Frederiksberg, søn af professor H. V. Nyholm og hustru Thora, f. Strandgaard; g. 14/7 1933 m. Ingeborg N., f. Lomholt; student 1919, cand. theol. 1926, cand. mag. 1933, dr. theol. 1947, studieophold i Strasbourg 1926–27, ord. medhjælper i Sandager-Holevad 1927–28, lærer v. Fru K. Busses skole 1933–34, seminarielærer i Ribe 1934–47, forstander f. Tønder statsseminarium 1947, rektor s. 1959; har skrevet: Religion og Politik, en Monradsstudie, disputats 1947; Lolland-Falsters stifts biskopper 1849–87, 1955; Nationale og religiøse brydninger i Tønder på sprogeskrip-



A. Nyholm
seminarierektor, dr. theol.
Tønder



N. J. Ø. Nøjgaard
sognepræst, dr. theol.
Kbhvn. F.



E. L. Nørsgaard
direktør
Næstved



H. Nørsgaard
kommandørkaptajn
Kbhvn. K.

ternes tid, 1958; afhandlinger og artikler i tidsskrifter.

Adr.: Statseminariet, Tønder.

Nyholm-Jørgensen, Thorkild, major (R. 18/4 1961) (H.T.H.).

Adr.: Hegnsvej 173, Nærum.

Næsbøl, Christian Carl, ingeniør (R. 30/5 1962) (C.F.F.H.); justitsministeriets motorsagkyndige.

Adr.: Slotsparken 10, Nykøbing F.

Nøjgaard, Niels Johannes Østergaard, sognepræst, dr. theol. (R. 10/9 1959); f. 21/9 1900 i Floes, Randers amt, søn af proprietær Jens Chr. Nøjgaard og hustru Amanda Petrea, f. Svendsen; g. 24/6 1928 m. Annie N., f. Bay; student 1918, Universitetets guldmedalje 1924, cand. theol. 1925, dr. theol. 1929, studierejser 1926–28, sognepræst i Udby 1928, v. St. Mikkel's kirke, Slagelse 1937, v. Frederiksberg kirke, Kbhvn. 1946; formd. f. Københavns Præstekonvent s. 1957 og f. det danske landsudvalg for den nordiske kristne Buddhismission; har skrevet: Om Begrebet Synd hos Luther (disputats 1929), Luthers Syn på Samfundsspørgsmålene, 1932, Luthers Kirkelighed, 1936, Hvad Luther mente om Sjælesorg, 1937, Herrens Bord, 1942, Martin Luther, 1943, Kaj Munk, Digter og Præst, 1945, Ordets Dyst og Daad, Kaj Munks Levnedsløb og Personlighed, 1946, Kaj Munk og Diktatorerne, 1948, Vand og Aand. En Dansk Daabsbog, 1949, Liv efter Døden, 1953, Troen. Kortfattet Kristenlære, 1953, 2. udg. 1959, Kaj Munk – Levnedsløb og personlighed, 1958, Opdragelsen mellem to grøfter, 1953; medredaktør af Luthers Skrifter i udvalg 1962–64, medudgiver af Kaj Munks Mindegave m. m.

Adr.: Pile allé 1, Kbhvn. F.

Nørsgaard, Eilert Leuning, direktør (R. 8/1 1962); f. 19/8 1895 i Skive, søn af provst Carl Leuning Nørsgaard og hustru Valborg, f. Frimodt; g. 15/10 1919 m. Else N., f. Jensen; student 1912, cand. phil. 1913, kontorchef i Forsikrings-Akts Danske Phønix 1919, prokurist sst. 1920, i Forsikrings-

skabet Nordisk Union A/S 1923, direktør f. Brandassuranceforeningen af 1848 s. 1930, till. docent v. Handelshøjskolen i Kbhvn. 1923–30; medl. af Dansk Brandværns Komité 1932–38 og s. 1955, af best. f. Dansk Forsikrings Samfund 1937–39, formd. f. Forsikringsforeningen, Næstved 1939–43, medl. af Dansk Tarifforenings komité s. 1931, af udvalget til anerkendelse af slukningshjælp i landkommuner 1936–51, af best. f. Assurandørernes Pressebureau 1937–50, af brandslukningsudvalget af 1950 s. 1950, formd. f. best. f. A/S Næstved Discontobank s. 1955.

Adr.: Ringstedgade 40, Næstved.

Nørsgaard, Felix, programchef, cand. mag. (R. 6/10 1959); f. 5/1 1910 i Kbhvn., søn af redaktør Martin Nørsgaard og hustru Maren, f. Bisgaard; g. m. læge Lise N., f. Johannessen; student 1928, cand. mag. 1936, stenografass. i rigsdagen 1929–34, programsekr. v. statsradiofonien's dramatisk-litterære afd. 1937, programredaktør og souschef sst. 1950, afdelingschef 1953, programchef 1959; chef for fjernsynets teaterafdeling 1964; formd. f. Dansk Oversætterforbund 1944–48, medl. af best. f. Foreningen til Beskyttelse af videnskabeligt Arbejde 1947–50, formd. f. Blicher-Selskabet s. 1951, medl. af Teaterrådet 1963, af udvalget om scenisk uddannelse 1963; har skrevet: Maxim Gorki, 1931; Knut Hamsun, 1940; Jeppe Aakjær, 1941; artikler i bl. a. Dansk biografisk Leksikon; har udgivet Th. A. Müllers Afhandlinger i Udvalg, 1945; forelæsninger om »TV-teatrets teknik« på Københavns Universitet, 1963.

Adr.: Vagtelvej 7, Kbhvn. F.

Nørsgaard, Hans, kommandørkaptajn (R. 9/5 1961) (H.T.S.) (S.Sv.3.) (Sv.G.V.M.T.); f. 21/8 1917 i Kbhvn., søn af kommandørkaptajn Jens Lunderskov Nørsgaard og hustru Henny, f. v. Voss Grosche; student 1936, søløjtnant I 1941, kaptajn-løjtnant 1945, orlogskaptajn 1951, kommandørkaptajn 1957, s. 1962 chef f. Bornholms Marinestrik; adjutant h. chefen f. søværnet 1946–48, næstkommanderende på søværnets officersskole 1956–60, søværnets idrætsofficer 1958–64; formd.



H. Nørgaard
docent
Kbhvn. V.



J. E. Nørgaard
proprietær
Frøslev pr. Nykøbing M.



E. K. Obel
civilingeniør
Humblebæk



C. O. B. Oest
fhv. salgschef,
forretningsfører
Kbhvn. N.

f. Idrætsforeningen for Søværnets Officerer s. 1959, medl. af Holmens sogns menighedsråd s. 1963.

Adr.: Olfert Fischers Gade 19, Kbhvn. K.

Nørgaard, Helge, docent (R. 4/3 1961); f. 5/8 1900 på Frbg., søn af sognepræst Jens Peter Nørgaard og hustru Caroline Amalie, f. Kornbeck; student 1920, eksm. fra Det kgl. danske Musikkonserverium 1924, organisteksm. s. å., studieophold i Wien og Paris, debutkoncert 1926, lærer i klaverspil v. musikonservatoriet 1948, docent sst. 1961, till. tilsynsførende m. universitetets musikstuderende.

Adr.: Herman Triers Plads 1, Kbhvn. V.

Nørgaard, Johannes Elsenius, proprietær (R. 18/11 1963); f. 17/8 1891 i Elsø, Thisted amt, søn af proprietær Peder Chr. Nørgaard og hustru Sidsel Marie, f. Kjeldgaard; g. 24/4 1917 m. Agnes N., f. Roslev; udd. v. landbrug, selvstændig gårdejer s. 1917; medl. af folketinget 1932–45, af Frøslev sogneråd s. 1929, formd. f. Andelsvaskeriet for Vendsyssel, Thy og Mors s. 1954, f. Dueholm og Ferslev Andelsmejerier s. 1939, medl. af Morsø provstivalg s. 1949, af Thisted amts Mejeriforening s. 1944, formd. f. Frøslev menighedsråd.

Adr.: Frøslev pr. Nykøbing M.

Obel, Einar Karmark, civilingeniør (R. 9/5 1960); f. 18/9 1908 i Helsingfors, søn af bygmester Vald. Obel og hustru Alma, f. Henriksen; g. 18/9 1940 m. Kirsten O., f. Glæsel; student 1926, cand. polyt. 1931, ass. v. Landbohøjskolens kemiske laboratorium s. å., ingeniør i A/S Toldbodmøllen, Kbhvn. 1934, hjemsendt s. sekondløjtnant 1936, ingeniør v. søværnets prøveanstalt 1940; medl. af best. f. Foreningen af Ingeniører i Forsvaret s. 1957.

Adr.: Torpenvej 94, Humlebæk.

Oest, Clara O. B., fhv. salgschef og forretningsfører (R. 2/6 1959); f. 23/8 1893 i Kbhvn., datter af forretningsfører Henrik Peter Hansen og hustru Mille, f. Oest-Jacobsen; udd. h. boghandler Chr. Floor, Kbhvn., ansat i Dansk Kunsthandel, Kbhvn.,

studierejser t. Argentina, Italien, Tyskland, Spanien og Skandinavien, salgschef og forretningsfører f. Foreningen Kunst for Varer 1925–63.

Adr.: Guldbergsgade 105, Kbhvn. N.

Offersen, Jens Nørgaard, gårdejer, fhv. sognerådsformand (R. 5/1 1963); f. 21/4 1893 i Vinding, Ringkøbing amt, søn af gårdejer, konsulent Niels Offersen og hustru Else Marie, f. Nørgaard Jensen; g. 18/2 1920 m. Herdis O., f. Rasmussen; udd. v. landbrug, frekventeret Ollerup højskole 1913, Ladelund landbrugsskole 1916, forvalter 1917, frøavlsass. i Dansk Frøkultur, Kerteminde 1917–19, avlsleder sst. 1919–31, forpagter 1922–30, selvstændig gårdejer Jershaverevninge s. 1928; formd. f. Revninge sogneråd 1933–62, f. venstres ungdom og f. Kertemindekredsens venstre 1930–54, f. Revninge brugsforening 1929–46 og f. Fyns Kulindkøbsforening 1938–64, medl. af Odense amtsråd 1943–50, medl. af best. f. Hindsholm Landboforening 1936–58, kasserer 1936–64, landvæsenksommisær 1943–63.

Adr.: Jershaverevninge pr. Revninge.

Ogstrup, Ferdinand Nielsen, skovrider, godsforvalter (R. 27/6 1960); f. 23/2 1897 i Mejlyb, Randers amt, søn af gårdejer, sognefoged Niels Nielsen Ogstrup og hustru Johanne Kathrine, f. Sørensen; g. m. Karen Jetta O., f. Laage-Petersen; real-eksm., adgangseksm. t. Landbohøjskolen 1916, forstkandidat 1921, assistent på Frijsenborg 1921, skovrider på Broholm 1926–31, till. tilsynsførende skovrider på Adithus, s. 1931 godsforvalter og skovrider på Gl. Køgegård pr. Køge; censor v. Landbohøjskolens skovbrugseksm.

Adr.: Gl. Køgegård pr. Køge.

Olesen, Anders Niels Christian, bogbindermester (R. 10/5 1962); f. 28/4 1882 i Holbæk, søn af arbejdsmd. Lars Peter Olesen og hustru Maren, f. Nielsen; g. 28/4 1907 m. Andrea O., f. Schroll; udd. s. bogbinder 1896–1900, svend bl. a. i udlandet, selvstændig bogbindermester i Kerteminde s. 1907; formd. f. Kerteminde Haandværker- og In-



J. N. Offeresen
gårdejer,
fhv. sognerådsformand
Jershav pr. Revninge



A. N. C. Olesen
bogbindermester
Kerteminde



J. M. Olesen
pens. pakmesterformand
Ålborg



J. L. Olesen
postmester
Horsens

dustriforening 1940–63, f. repræsentantskabet f. Kerteminde og Omegns Bank 1950–57, f. Kerteminde og Omegns Bank 1951–57, kasserer f. Kerteminde tekniske skole 1925–50, repræsentant f. De fynske Købstæders Brandforsikring s. 1944.

Adr.: Langelgade 26, Kerteminde.

Olesen, Jens Marinus, pens. pakmesterformand (R. 18/8 1960); f. 20/9 1892 i Understed, Hjørring amt, søn af husmd. og snedker Søren Chr. Olesen og hustru Mette Marie, f. Christensen; g. 13/12 1918 m. Karoline O., f. Andreasen; ansat s. postbud i Frederikshavn 1917, postpakmester i Fredericia 1919, overpakmester i Ålborg 1920, pakmesterformd. sst. 1946–61.

Adr.: Bejsbakkevej 5, Ålborg.

Olesen, Johan Viktor Møller, amtsforvalter (R. 26/4 1962).

Adr.: Nygade 26, Ringkøbing.

Olesen, Johannes Lerche, postmester (R. 16/11 1960); f. 3/3 1899 i Thorsted, Vejle amt, søn af gårdejer Peter Christoffer Olesen og hustru Mette Kirstine, f. Lerche; g. 10/1 1922 m. Elsa L. O., f. Johansen; realeksm. 1915, elev i post- og telegrafvæsenet (Østbirk), 1915, postass. i Herning 1921, overass. i Vejle 1938, kontrollør i Randers 1943, overkontrollør i Kolding 1945, postmester i Hobro 1951, i Horsens s. 1958; medl. af Rotary International; tildelt Joseph Michaelsens mindemedalje 1919.

Adr.: Posthuset, Horsens.

Olesen, Kristen, fhv. gårdejer (R. 20/5 1963); f. 27/1 1888 i Simested, Viborg amt, søn af gårdejer Ole Olesen og hustru Ane Kirstine, f. Andersen; g. 30/11 1912 m. Ane Marie O., f. Knudsen; udd. v. landbrug, frekventeret Borris landbrugsskole 1914, ejer af slægtsgården »Gammelgård«, Simested 1912–61 (4. generation); medl. af best. f. Simested Andelsmejeri 1915–23 og 1943–47, kirkevæрге f. Simested kirke 1937–46, vurderingsmd. i Bygningsbrandforsikringen Himmerland, Ars 1915,

kredsformd. s. 1922, medl. af sammes repræsentantskab 1927, formd. f. repræsentantskabet s. 1942, formd. f. Bygningsbrandforsikringen Himmerland, Ars s. 1952, medstifter af Alestrup og Omegns Sparekasse 1925, medl. af tilsynsrådet s. å.

Adr.: »Gammelgård«, Simested pr. Ålestrup.

Olesen, Ole Theodor, kriminalkommisær (R. 23/2 1962) (N.St.O.3^e.) (H.T.P.); f. 5/2 1898 i Horsens; g. 5/1 1927 m. Anny O., f. Jacobsen; udd. v. landbrug, ansat i Kbhvn.s Politi 1923–29, s. 1929 i kriminalpolitiet, kriminalkommisær 1954; formd. f. Kriminalkommisærerne i Danmark s. 1961.

Adr.: Falstersvej 1, Kbhvn. F.

Olesen, Poul, pastor emer. (R. 10/1 1963); f. 28/1 1893 i Gårslev, Vejle amt, søn af sognepræst Oluf Kirstein Peter Olesen og hustru Ane Sophie, f. Larsen; g. 1^o 18/6 1920 m. Karen O., f. Møller (død 1947), g. 2^o 6/10 1950 m. Kirsten Marie O., f. Uhre, student 1910, cand. theol. 1919, godsfuldmægtig på Gisselfeld 1915–16, hjælpepræst i Vonsild 1920, sognepræst i Sønder-Omme 1922–63, till. fængselspræst v. statens arbejds- og Sønder-Omme 1933–63 og præst i interneringslejren St. Grunnet pr. Vejle 1943–45.

Adr.: Sønder-Omme.

Olesen, Christian, proprietær (R. 20/2 1963).

Adr.: »Tjørnebygård« pr. Onsevig.

Olesen, David Berg, kontorchef (R. 13/4 1959); kontorchef i generaldirektoratet f. post- og telegrafvæsenet.

Adr.: Sæbjørnsvej 16, Bagsværd.

Olesen, Hans, kriminalkommisær (R. 1/4 1960); (H.T.P.); f. 24/3 1895 i Randbøl, Vejle amt, søn af banemester Carl Lorents Olsen og hustru Marie, f. Nielsen; g. 3/2 1942 m. Herdis O., f. Breinholdt; hjemsendt s. sergent 1919, politibetjent i Vejle 1919, i statspolitiet sst. 1921, kriminalass. II 1946,



K. Olesen
fhv. gårdejer
Simsted pr. Alestrup



O. T. Olesen
kriminalkommissær
Kbhvn. F.



H. Olsen
kriminalkommissær
Århus C.



H. K. Olsen
billedhugger
Årnakke pr. Vipperød

I 1952, kriminalkommissær i Århus s. 1957; næstformd. f. Dansk Kriminalpolitiforening 1949–58, formd. f. De Danske Forsvarsbrødre, Vejleafd. 1951–56, æresmedl. s. 1962; tildelt Finlands Kriminalpolitiforenings æresemblet 1952.

Adr.: Stadion Allé 13, Århus C.

Olsen, Hans Kristian, billedhugger (R. 16/3 1961); f. 28/12 1902 i Skovshoved, Kbhvn.s amt, søn af malersvend Johs. Olsen og hustru Anna, f. Christensen; g. 15/4 1930 m. Gerda O., f. Frederiksen; udd. s. sølvmed, svendeprøve 1922, frekventeret teknisk skole 1925–26, medl. af Koloristerne, udstillet første gang 1932; formd. f. Dansk Billedhuggersamfund s. 1949, f. kunstnersamfundets billedhuggersektion 1949–59, medl. af undervisningsministeriets komité f. udstillinger i udlandet 1949–53, af sammes kunstkommission 1954–57, af den danske nationalkomité f. Association Internationale des Arts Plastiques 1954, af akademirådet s. 1955, præsident s. 1962, medl. af styrelsen f. statens kunsthåndværk 1956–59, f. Eckersberg-Thorvaldsen Fondet s. 1959; har bl. a. udført arbejder til Rødovre fritidshjem, Frederiksgården, Risø, Søllerød Rådhus, Slotsmarksskolen, Landmandsbanken i Holbæk m. m.; udstillet på Koloristerne s. 1932, i Göteborg, Stockholm, Bruxelles, Groningen; repræs. på Statens Museum og Vejle Museum; tildelt guldmedalje f. kunsthåndværk, Kai Nielsens Mindelegat, Det Anckerse Legat m. fl.

Adr.: Årnakke pr. Vipperød.

Olsen, Jens Christian, lagtingsmand* (R. 6/7 1963); f. 13/11 1901 i Toftir, Færøerne, søn af forpagter Jacob Olsen og hustru Nicoline, f. Højgaard; g. 14/1 1940 m. Svenhilda O., f. Hansen; udd. s. fisker, sætteskipperexkm., Tórshavn 1925, bedstemd. og skibsfører på fiskeri og i koffardifart; medl. af lagtinget 1940–63 (Sambandspartiet), af Næs sogns kommunalbest. 1939 og 1955–63, vagerkontrollør v. Skålefjorddistriktet 1950–63.

Adr.: Tofte pr. Tórshavn.

* Lagtingsmand Jens Christian Olsen, Tofte pr. Tórshavn, er afgået ved døden 20/11 1963.

Olsen, Jens Christian, pens. telegrafbestyrer (R. 21/12 1961); f. 13/2 1896 i Holbæk, søn af gasværksarbejder Carl Hartvig Olsen og hustru Anna Sofie, f. Nielsen; g. 19/5 1923 m. Margrethe Elisabeth O., f. Effersøe; realeksm. 1912, certifikat s. radiotelegrafist I, Svendborg 1914, radiotelegrafist h. Switzer 1914–15, elev på Store Nordiske Telegrafskole 1915–16, telegrafist i selskabets Göteborg afd. 1916, i Tórshavn s. å., ass. v. hovedkontoret, Kbhvn. 1920, tekniker v. station Newcastle 1932, kabeltekniker v. hovedkontoret, Kbhvn. 1940, overtelegrafist 1945, telegrafbestyrer i Tórshavn 1946–62.

Adr.: Askimvej 28, Virum.

Olsen, Jens Karl, rektor (R. 30/8 1961); f. 19/2 1908 i Kbhvn., søn af stenhugger Lars P. Olsen og hustru Anna Dorthea Christine, f. Christensen; g. 18/7 1946 m. Karen Grete Hauge O., f. Rasmusen; student 1927, cand. mag. 1933, lærer v. Vejen realskole 1934, adjunkt v. Kolding højere almen-skole 1936, lektor sst. 1945, rektor f. Viborg Kate-dralskole s. 1954; landsformd. f. Konservativ Ungdom 1942–43, medl. af folketinget 1943–54 (Det konservative Folkeparti), formd. f. den konservative rigsdagsgruppe 1952–53, medl. af hovedbest. f. Det konservative Folkeparti s. 1953, næstformd. s. 1955, formd. f. Sammenslutningen af konservative Foreninger i Jylland s. 1955, medl. af folketingets finansudvalg 1950–52, af Kolding byråd 1943–46, formd. f. folketingets lønningsudvalg 1947–54, medl. af den parlamentariske kommission 1946–54, af Det kgl. Teaters tilsynsråd 1950–54, af det udenrigspolitiske nævn 1952–53, af forfatningskommissionen af 1951 1952–53, af Det nordiske Råd 1952–54, af lønningsrådet 1953–54, af overbevillingsnævnet 1954–60, af radiatorådet s. 1961, medl. af best. f. Jysk arkæologisk Selskab 1953–56, formd. f. Gymnasieskolernes Lærerforening 1956–58, medl. af tilsynsrådet f. Viborg Bys og Omegns Sparekasse s. 1957.

Adr.: Rektorboligen, Viborg Katedralskole, Viborg.



J. C. Olsen
lagtingsmand
Tofte pr. Tórshavn



J. C. Olsen
pens. telegrafbestyrer
Virum



J. Olsen
skatterrådsformand,
sognefoged, fhv. gårdejer
Fulby pr. Sorø



J. H. Olsen
værkemester
Hammersholt pr. Hillerød

Olsen, Johannes, skatterådsformand, sognefoged, fhv. gårdejer (R. 23/2 1962); f. 6/5 1897 i Fulby, Sorø amt, søn af gårdejer Ferdinand Olsen og hustru Amalie, f. Andersen; g. 15/9 1922 m. Margrethe O., f. Schultz; udd. v. landbrug, frekventeret Sydsjællands landbrugsskole 1917–18, Askov højskole 1920–21, indehaver af slægtsgården »Sandvaadsgaard« 1925–63, sognefoged i Fulby s. 1948; formd. f. Klakkebro Andelsmejeri 1939–50, f. Højbro og Sorø mælkecentraler 1950–61, formd. f. Slaglille-Bjernede sogneråd 1943–51, medl. af overvoldgiftsretten s. 1949, af tilsynsrådet f. Sorø Spare- og Lånekasse s. 1937, formd. 1959–61, landbrugskyndig direktør s. 1961, formd. f. Sorøegnens Landboforening 1954–58, f. Sorø amts Mejeriforening 1953–59, skatterådsmedl. 1958, skatterådsformd. 1962.

Adr.: Fulby pr. Sorø.

Olsen, Johannes Heinrich, værkemester (R. 2/2 1960) (H.T.H.); f. 15/12 1897 i Kbhvn., søn af gartner Heinrich Johs. Olsen og hustru Olga, f. Jørgensen; g. 10/12 1923 m. Gudrun O., f. Jensen; udd. s. instrumentmager i fa. F. A. Thiele, Kbhvn. 1912–17, svendep prøve m. sølvmedalje, svend sst. 1917–21, i KTAS 1921–24, i våbenarsenalet, Kbhvn. 1924, i ammunitionsarsenalet, Kbhvn. s. å., værkemester sst. 1941, v. Sjællandske Tøjhus, Hammersholt pr. Hillerød s. 1962.

Adr.: Sjællandske Tøjhus, Brødskov, Allerød, Hammersholt pr. Hillerød.

Olsen, Johannes Morten, amtsvejinspektør (R. 10/5 1963); f. 30/7 1904 i Skerne, Maribo amt, søn af lærer og organist Hans Georg Olsen og hustru Anna Katinka Hansigne, f. Nielsen (familie-navn Sværke); g. 27/1 1932 m. Karla O., f. Rasmussen; præliminæreksm. 1921, cand. polyt. 1927, flere studierejser, ingeniør v. DSB 1928–30, i fa. Birch & Krogboe, Kbhvn. 1930–31, vejassistent v. Maribo amts vejvæsen, Nakskov 1932–37, ingeniør v. samme amts vejvæsen, Nykøbing F. 1937, amtsvejinspektør sst. 1957; medl. af best. f. Dansk Ingeniørforenings afd. f. Lolland-Falster 1939–47, af

foreningens repræsentantskab 1941–47 og forbunds-råd 1950–60, medl. af best. f. Dansk Amtsvejassistentforening 1933–57, Dansk Amtsvejinspektørforening for Danmark s. 1963, formd. f. Marielyst Grundejerforening s. 1945, f. Marielyst vandværk s. 1954, teknisk sagkyndig f. landbrugsministeriet i landvindingsarbejde og f. landvæsenkommissionen i Maribo amtsråds-kreds, jurisdiktionsformd. f. Forenede danske Motorejere s. 1951, medl. af fredningsplanudvalget f. Sorø, Præstø og Maribo amt 1961–63, f. Maribo amt s. 1963.

Adr.: Gåbensevej 1, Nykøbing F.

Olsen, Kai Valdemar, professor (R. 23/1 1963); f. 22/6 1913 i Søllerød, Kbhvn.s amt, søn af malermester Johannes Otto Olsen og hustru Margrethe, f. Larsen; g. 27/11 1937 m. Grethe Irmelin O., f. Thiesen; student 1931, udd. s. maskinarbejder, maskinarbejder v. fl. virksomheder 1937–44, værkfører v. spiralborfabrikken Brio 1944–46, cand. polyt. 1946, ass. v. Laboratoriet f. værk-tøjsmaskiner v. Danmarks tekniske højskole 1946–48, vikarieret s. professor i fagene værk-tøjsmaskiner og projektering af maskinfabrikker 1948–52, laboratorieingeniør v. højskolens teknologiske laboratorium 1950, leder af højskolens forskningsinstitut for værk-tøjsmaskiner s. 1952, professor i værktøj og værk-tøjsmaskiner s. 1955, studierejser i England og Frankrig 1950, i USA 1952; medl. af Dansk Nationalkomité for rationel Organisation s. 1948, af træ-rådet s. 1950, medl. af Akademiet for de tekniske Videnskaber 1961, af American Society of Mechanical Engineers; medarbejder v. tidsskriftet Ingeniøren 1948–57, v. Dansk teknisk Tidsskrift s. 1949; har skrevet talrige artikler om værktøj og værk-tøjsmaskiner i faglige tidsskrifter.

Adr.: Virum Stationsvej 202, Virum.

Olsen, Oluf, købmand (R. 18/8 1960); f. 12/10 1890 i Slangørup, Frederiksborg amt, søn af landmd. Niels Olsen og hustru Caroline, f. Petersen; g. 16/5 1916 m. Karen O., f. Lykke; handelsudd. h. købmd. Chr. Hansen, Frederiksborg 1904–08,



J. M. Olsen
amtsvejsinspektør
Nykøbing F.



P. C. Olsen
proprietær
Onsevig



R. M. Olsen
afdelingsingeniør
Glostrup



S. Ostenfeld
amtslæge, dr. med.
Abenrå

kommiss flere steder, bestyrer f. købmd. C. M. Fredholms Gilleleje-filial 1910, etabl. s. købmd. i Kbhvn. 1914; medl. af best. f. Københavns Detailhandlerforening 1928, kasserer 1930, formd. s. 1939, viceformd. f. De danske Handelsforeningers Fællesorganisation, medstifter af og formd. f. Centralorganisationen for Storkøbenhavns lokale Handelsforeninger, medl. af best. f. Handelsstandens sygekasse 1930, af best. f. sygekassen Nørreport, medl. af best. f. Den konservative Vælgerforenings 8. kreds; tildelt Fællesorganisationens sølvemblem 1960.

Adr.: Borgergade 136, Kbhvn. K.

Olsen, Peder Christian, proprietær (R. 20/2 1963); f. 3/1 1899 i Hillested, Maribo amt, søn af proprietær Rs. Olsen og hustru Signe, f. Madsen; g. 27/4 1923 m. Jenny O., f. Ahm; udd. v. landbrug, landvæsenlev 1913–16, frekventeret Lollands højskole, Søllested 1919–20, forvalter på Vindebygård 1920–21, gårdbestyrer 1921–23, selvstændig gårdejer i Dannemare 1923–27, selvstændig korn- og foderstofforretning 1927–37, indehaver af Tjørnebygård s. 1937; formd. f. Vestlollands Sukkerroedyrkere 1944, f. De danske Sukkerroedyrkerforeninger 1953, f. Dansk Landbrugs Arbejdsgiverforeningens rationaliseringsråd og f. Højbygårds Papirfabrikker, medl. af forretningsudvalget f. Dansk Landbrugs Arbejdsgiverforening 1954, formd. f. Stormforsikringselskabet Danmark, Vordingborg 1960.

Adr.: Tjørnebygård, Onsevig.

Olsen, Poul Henrik, ingeniør (R. 27/5 1959) (H.T.Fl.); f. 14/9 1909 i Kbhvn., søn af forbundsformd. Edmund Aug. Olsen og hustru Aurora Henriette, f. Neess; g. 5/8 1940 m. Ellen Margrethe O., f. Windberg Jensen; udd. s. maskinarbejder 1923–28, ingeniør fra Kbhvn.s Maskinteknikum 1932, ingeniør v. hærens våbenarsenal 1933, v. hærens flyvetropper s. 1936, tjenestemd. s. 1951, till. lærer v. Tåstrup tekniske skole 1934–35, v. Det tekniske Selskabs Skoler, Kbhvn. 1935–46; formd. f. Foreningen af administrationsansatte Konstruktører u.

krigsministeriet 1944–51, medl. af flyverhjemmeværnet, eskadrillechef s. 1962.

Adr.: Vennemindevej 24, Kbhvn. Ø.

Olsen, Rasmus Michaelsen, afdelingsingeniør (R. 13/6 1962); f. 24/2 1902 i Glostrup, Kbhvn.s amt, søn af gasværksbestyrer Niels Olsen og hustru Kirstine, f. Michaelsen; g. 25/5 1930 m. Ebba O., f. Jensen; student 1920, cand. polyt. 1927, ingeniør bl. a. i A/S Burmeister & Wain og A/S Atlas, ekstrainingiør v. Statsbanernes Centralværksteder, Kbhvn. 1937, fast ansat v. 2. maskinsektion, Fredericia 1939, v. centralværkstederne 1941, afdelingsingeniør sst. 1956, v. lokomotivafd. s. 1958; medl. af standardiseringsudvalget.

Adr.: Egevej 12, Glostrup.

Olsen, Vilhelm, civilingeniør (R. 9/3 1963); f. 15/12 1904 i Frederikshavn, søn af skomager Johs. Olsen og hustru Dagmar, f. Bodilsen; g. 6/10 1934 m. Jonna O., f. Ring; præliminæreksm. 1921, udd. s. maskinarbejder på Frederikshavn Værft & Flydedok A/S, cand. polyt. 1933, ingeniør i stadsarkitektens direktorat s. å., i fa. Ludvigsen & Hermann 1939–44, afdelingsingeniør h. Christiani & Nielsen 1944–47, medindehaver af fa. Ludvigsen & Hermann 1947, eneindehaver s. 1955; formd. f. Sammenslutningen af Centralvarmefirmaer, medl. af best. f. A/S De Smithske Jernstøberier og Maskinværksted, Ålborg, f. A/S Strålevarmeselskabet af 1960, f. Dansk Strålevarmeselskab, f. Gas- og Vandmesterforeningen af 1919, af rørprislisteudvalget u. Dansk Arbejdsgiverforening, af best. f. Kofoeds skole og f. fl. ejendomselskaber.

Adr.: Esperance Allé 10 A, Charlottenlund.

Ostenfeld, Svend, amtslæge, dr. med. (R. 22/2 1963); f. 9/1 1909 på Frbg., søn af overlæge, direktør Jes Ostenfeld og hustru Oline, f. Clausen; g. 20/4 1940 m. Elly Kirstine O., f. Petersen; student 1927, cand. med. 1934, dr. med. 1944, ansat v. københavnske hospitaler 1934–45, v. Centralsygehuset, Slagelse 1945–48, specialistanerkendelse i intern medicin 1946, embedslægeeksm. 1948, amtslæge i Abenrå-Sønderborg amtslægekreds s.



K. Otterstrøm
overingeniør
Bagsværd



H. E. Ottosen
direktør, dr. med. vet.
Hvidovre



P. H. Outzen
gårdejer, sognerådsformand
Ellum pr. Løgumkloster



M. K. B. Packness
kontorchef
Hellerup

1948, till. konsulent i medicinske sygdomme v. Åbenrå sygehus 1951 og overlæge i hæren 1956–62.

Adr.: Gl. Kongevej 72, Åbenrå.

Otterstrøm, Knud, overingeniør (R. 22/5 1962); f. 21/10 1903 i Kbhvn., søn af seminarlærer A. Otterstrøm og hustru Sofie, f. Aagaard; g. 1° m. Grethe O., (død 1961), 2° 10/10 1962 m. Tiny O., f. Bakker; student 1922, cand. polyt. 1928, ansat h. Kampsax, Tyrkiet 1929–30, i A/S Højgaard & Schultz, Portugal og Madeira 1931–42, ingeniør i vandbygningsvæsenet 1942, overingeniør sst. 1961.

Adr.: Åsen 2, Bagsværd.

Ottosen, Hans Evald, direktør, dr. med. vet. (R. 6/12 1962); f. 7/1 1915 i Avnslev, Svendborg amt, søn af gårdejer Hans Ottosen og hustru Karen, f. Andersen; g. 18/7 1940 m. tandlæge Bodil O., f. Nielsen; cand. med. vet. 1937, assistent h. dyrlæge 1937, v. Den kgl. Veterinær- og Landbohøjskole s. å., ass. v. statens veterinære serumlaboratorium 1938, forsøgsleder sst. 1946, afdelingsforstander 1953, direktør 1960, dr. med. vet. 1945, studierejser t. Sverige, Storbritannien, Frankrig, Belgien, Holland og USA, leder af det kejserlige æthiopiske veterinærlaboratorium i Addis Abeba (udsendt af FAO) 1952–53; medl. af best. f. Professor, dr. med. h. c. C. O. Jensens Mindefond s. 1960, formd. s. 1963, af den danske nationalkomité for World Veterinary Association s. 1961, af redaktionskomitéen f. Nordisk Veterinærmedicin s. 1961, af kommissionen f. statens alm. videnskabsfond s. 1963, af Prof. Bernh. Bangs Mindefond fra 1963; censor v. veterinæreksamen fra 1962; har skrevet en række afhandlinger bl. a. om bakteriologiske emner.

Adr.: Kostenborgvej 19, Hvidovre.

Outzen, Poul Hansen, gårdejer, sognerådsformand (R. 20/3 1963); f. 4/1 1901 i Ellum, Tønder amt, søn af gårdejer Karsten Outzen og hustru Poulaine Christine, f. Hansen; g. 28/5 1928 m. Olga

Louise O., f. Heinicke; udd. v. landbrug, forpagtet slægtgården i Ellum 1928, overtaget samme 1941; formd. f. Ellum sogneråd s. 1938, repræsentant f. Vest- og Sønderjysk Kreditforening s. 1941, medl. af best. f. Løgumkloster Bank s. 1953.

Adr.: Ellum pr. Løgumkloster.

Overgaard, Karl Johan, kaptajn (R. 18/4 1960) (H.T.S.); f. 21/2 1902 i Randers, søn af fabrikant Marius Overgaard og hustru Nikoline, f. Nielsen; g. 13/2 1927 m. Ane O., f. Sørensen; realeksm. 1917, udd. s. gartner i planteskole, Viborg 1917–21, ass. v. Viborg kirkegård 1921–23, sergent 1925, officiant 1929, overofficiant 1942, stabsofficiant 1950, kaptajnløjtnant (S) 1951, kaptajn 1963, afsk. 1964; formd. f. Haderslev garnisons Officiantforening 1930–33, f. Tønder garnisons Officiantforening 1939–45.

Adr.: Nørre Nebel.

Packness, Kjeld Aage Bøegh, handelsattaché (R. 1/1 1961).

Adr.: Danish Government Trade Commission, Pallorji Mansion, New Cuffe Parade, Bombay 5, India.

Packness, Mogens Kay Bøegh, kontorchef (R. 2/6 1959); f. 5/5 1907 på Frbg., søn af sparekassebestyrer, kaptajn Aage Cai Packness og hustru Ella Maria Caroline, f. Friberg; g. 1° 19/7 1932 m. Elsi Dagmar Guiseppina P., f. Paganelli, g. 2° 28/6 1951 m. Kikuko Maxine P., f. Miyakawa; student 1925, cand. jur. 1934, fung. ass. i overformynderiet 1930, fung. sekr. sst. 1934, sekr. 1936, i finansernes centralstyrelse i finansministeriet 1937, fuldmægtig i departementet f. finansvæsenet 1942, fung. ekspeditionssekr. sst. 1947, udnævnt 1948, fung. kontorchef i finansernes centralstyrelse 1953, udnævnt 1958.

Adr.: Stenagervej 13, Hellerup.

Padbjerg, Kristen Laursen, assurandør, major (R. 3/10 1959).

Adr.: Dronning Margrethes Vej 51, Århus N.



H. Pagter
advokat
Skive



K. J. Pallesen
købmand
Fredericia



F. Pape
kolonnechef
Herning

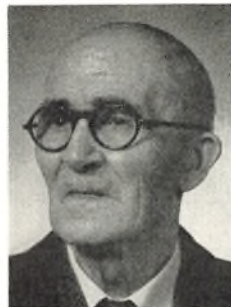

O. G. Patursson
gartner
Kirkjubø

Pag, Peter Sigvard, kriminalassistent I (R. 16/12 1963) (H.T.P.); f. 15/5 1898 i Hjorthøj, Randers amt, søn af gårdejer Peter Anton Pag og hustru Jensigne Kristine, f. Andersen Grosen; g. 26/10 1945 m. Severine P., f. Sørensen (død 1963); udd. v. landbrug, kontorass. på Hasle herreds politikontor 1920, kontorbestyrer på Hammel politikontor 1921, politibetjent i Frederikshavn 1924, landbetjent i Hasle herred s. å., i statspolitiet sst. 1933, overpolitibetjent 1941, kriminalass. II, Frederikssund 1951, kriminalass. I og stationsleder i Holstebro s. 1956.

Adr.: Ringparken 69, Holstebro.

Pagter, Herluf, advokat (R. 29/11 1962); f. 6/8 1909 i Lund, Randers amt, søn af gårdejer Niels Pagter og hustru Mariane, f. Pedersen; g. 7/6 1942 m. Kirsten P., f. Lauritzen; student 1928, cand. jur. 1934, dommerfuldmægtig i Nykøbing S. s. å., sagførerfuldmægtig i Viborg 1935, bestalling s. landsretssagfører 1939, selvstændig sagførervirksomhed i Skive s. 1940; medl. af best. f. 8. advokatkreds 1947–51, formd. 1951–53, medl. af advokatrådet 1953–61, næstformd. 1957–61, formd. f. sammes lovudvalg s. 1957, medl. af advokatsamfundets erstatningsudvalg s. 1961, formd. f. best. f. Skive Diskontobank A/S s. 1954, f. Skive Kunstforening.

Adr.: Svanedamsvej, Skive.

Pallesen, Knud Jessen, købmand (R. 8/7 1960); f. 21/10 1899 i Fredericia, søn af købmd. Peter Martin Pallesen og hustru Anna Kirstine Helene, f. Jessen; g. 9/11 1963 m. Carla P., f. Jensen; realeksm. 1915, handelsudd. h. købmd. Chr. Hansen, Hjels 1915–19, frekventeret Den jyske Handelshøjskole, Århus 1919–20, ansat i faderens virksomhed 1920, prokura 1923, forretningsfører 1927–39, overtaget virksomheden 1939 (grundlagt 1889); formd. f. Fredericia Handelsstandsforening s. 1944, f. Importørforeningen i Fredericia s. 1942, f. Fredericia Kreaturforsikringsforening s. 1927, f. tilsynsrådet i Handelsbanken, Fredericia s. 1964, medl. af handelsretten s. 1942, næstformd. f. Fredericia fjernvarmcentral s. 1954, medl. af repræ-

sentantskabet f. Købestævnet s. 1944, af forretningsudvalget s. 1955, af repræsentantskabet f. Arbejdsgivernes Ulykkesforsikring s. 1947, af best. f. sammes handelsafd. s. 1947, af best. f. Provins-handelsstandens Understøttelsesforening, Odense s. 1947, af best. f. Den jyske Handelsstands Centralforening s. 1947 og af best. f. Den jyske Handelshøjskole, Århus s. 1959, medl. af tilsynsrådet f. Jydsk Hypotekforening s. 1954.

Adr.: Cohrsvej 3, Fredericia.

Pape, Finn, kolonnechef (R. 25/7 1961); f. 16/5 1912 i Herning, søn af salgschef Carl Daniel Topp Pape og hustru Laura Johanne, f. Rasmussen; g. 17/10 1940 m. Thora Marie P., f. Hvidtfeldt Andersen; præliminæreksm. 1929, handelsudd. i Hørning Trælasthanhandel 1929–33, hjemsendt s. kornet 1934, medarbejder i Roslev Trælasthanhandel 1934–36, bogholder h. købmd. Melgaard, Hasselager 1936–37, sælger og bogholder i fa. I. P. Weiling, Århus 1938–39, repræsentant i autofa., Grenå 1939, sekondløjtnant i 3. artilleriafd. 1939–40, melleleder i statens civile luftværn (Århus vestre luftværnskommando) 1940, vagtchef 1941, medarbejder sst. 1941–45, chef f. flygtningelejren i Tirstrup 1945–46, till. leder af flygtningelejrene på Djursland 1945–46, af hjemsendelse af tyske flygtninge 1946–48, vagtchef i statens civile luftværn, Kbhvn. 1948–50, sektionsleder I, Herning 1950, i Hobro 1950–51, i Kbhvn. 1951–52, distriktsinspektør f. Midtjydsk Civilforsvarsdistrikt, Århus 1952, sektionschef s. å., (chef f. sektion A 1956), chef f. sektion B, Sæby 1958, kolonnechef i Herning s. 1960; medl. af repræsentantskabet f. Dannevirke s. 1963.

Adr.: Herningsholm, Herning.

Patursson, Oluf Gazet, gartner (R. 26/1 1963); f. 6/7 1879 i Kirkjubø, Færøerne, søn af kongsbonde Poul Petersen og hustru Ellen Katrine; g. 13/5 1919 m. Johanne Frederikke P., f. Samuelsen.

Adr.: Kirkjubø, Færøerne.

Paulli, Hans Henrik, overingeniør (R. 18/9 1959); f. 31/1 1899 i Helsingør, søn af kaptajn, skoleforstander Emil Paulli og hustru Marie, f. Gamél



P. N. A. Paulsen
fabrikant
Charlottenlund



P. Paulsen
sognefoged, fhv. gårdejer
Skærbæk



A. I. Pedersen
telegrafbestyrer
Glostrup



C. B. Pedersen
pens. inspektør
Torsted pr. Horsens

Gad; student 1917, cand. polyt. 1923, kemiker v. Handels Vereeniging Amsterdams Sukkerfabrikker, Java 1924, fabrikanthjælper v. Sukkerfabrikken Kawarasan, Java 1927, plantageejer v. fl. sukkerfabrikker, Java 1929, ingeniør på A/S Vejle Dampmølle, Vejle 1933, afdelingsingeniør v. Teknologisk Institut, Kbhvn. 1937, leder af bage- og mellaboratoriet samt slagterkonsultationen, overingeniør sst. s. 1951; formd. f. Nordisk Cereal-kemikerforening s. 1938.

Adr.: Ryevej 9, Virum.

Paulsen, Paul Peter, fhv. gårdejer og sognerådsformand (R. 13/4 1961); f. 9/2 1892 i Gødvad, Viborg amt; fhv. gårdejer og sognerådsformd. i Nørreskov pr. Silkeborg.

Adr.: Sognegårds Allé 68, Hvidovre.

Paulsen, Peder Nielsen Almind, fabrikant (R. 6/7 1960); f. 7/11 1890 i Kbhvn., søn af husejer A. C. Paulsen og hustru Anne, f. Nielsen; g. 3/6 1922 m. Marie P., f. Nielsen; ansat i fa. A. Stelling, Kbhvn. 1905-20, etabl. fa. Danske Farve- og Lakfabrikker 1920, virksomheden omdannet t. aktieselskab 1951, direktør s. å.; formd. f. aktieselskabsbest., medl. af best. f. Københavns Farvehandler Forenings arbejdsgiverafd. 1923-35, medstifter af Malerfagets Importudvalg 1932, medl. af best. f. Foreningen af Danske Farve- og Lakfabrikanter s. 1935, f. Foreningen for Danmarks Lak- og Farveindustri, kasserer 1935-48 og s. 1950, formd. 1948-50, stiftet Fabrikant Peder Paulsen og Hustrus Fond 1959.

Adr.: Bregnegårdsvej 15, Charlottenlund.

Paulsen, Peter, sognefoged, fhv. gårdejer* (R. 22/5 1962); f. 13/3 1886 i Ø. Gasse, Tønder amt, søn af gårdejer Chr. Kallesen Paulsen og hustru Anne Eline, f. Lorenzen; g. 26/6 1914 m. Maren P., f. Madsen; udd. v. landbrug, frekventeret Høng højskole 1909-10, ejer af slægtsgården 1914-52, till. sognefoged i Skærbæk 1945-63; formd. f. Skærbæk sogneråd 1937-54, medl. af best. f. Skærbæk Realskole 1920-62, formd. 1956-62, medl. af

best. f. Dansksindede Sønderjydske Krigsdeltagere, af best. f. Foreningen Norden, Skærbæk afd.

Adr.: Mellemgade 1, Skærbæk.

* Fhv. gårdejer, sognefoged Peter Paulsen, Mellemgade 1, Skærbæk, er afgået ved døden.

Pedersen, Ahrendt Sigurd, lagerformand (R. 29/1 1961) (H.T.S.); f. 6/2 1900 i Kbhvn., søn af maler Hans Pedersen og hustru Dagmar Elisabeth, f. Theisen; g. 5/7 1930 m. Anna Augusta P., f. Petersen; arbejdsmd. v. orlogsværftet 1920, lagerformd. sst. s. 1936.

Adr.: Egilsgade 13, Kbhvn. S.

Pedersen, Aksel, kontorchef (R. 17/2 1962); f. 27/5 1906 på Frederiksberg; g. 22/8 1933 m. Esther P., f. Emmery; student 1925, cand. jur. 1931, ansat i Direktoratet f. Sygekasserne, f. Arbejdstilsynet og s. 1958 kontorchef i Direktoratet f. Ulykkesforsikringen.

Adr.: Niels Jespersensvej 10, Kbhvn. F.

Pedersen, Anders Hostrup, direktør, civilingeniør (R. 29/11 1962) (Stb.M.C.F.) (S.V.3¹); f. 2/9 1902 i Kbhvn., søn af civilingeniør P. A. Pedersen og hustru, civilingeniør Dagny, f. Hostrup; g. 22/6 1928 m. Nelly Elisabeth H. P., f. Wester-Andersen; student 1919, cand. polyt. 1926, ingeniør h. Burmeister & Wain A/S s. å., ansat i Georg Jensens Sølvsmiede A/S 1928, prokurist sst. 1931, adm. direktør s. 1937; medl. af best. f. Guld- og Sølvvarefabrikantforeningen, f. Guldsmedefagets Fællesråd, formd. f. Guldsmedehøjskolens hjælpefond, f. best. f. A/S Knud Jørgensen & Co., medl. af best. f. Georg Jensens Sølvsmiede A/S, f. Georg Jensen, Toronto, f. Argenterie d'Art de Georg Jensen, Paris, f. Georg Jensens Silversmith Ltd., London og f. A/S Orthana, kemisk Fabrik m.m., næstformd. f. best. f. Københavns Turistforening, formd. f. best. f. Landsforeningen Dansk Kunsthåndværk, medl. af best. f. Det danske Kunstindustri-museum; æresborger i Beaune.

Adr.: Rosbæksvej 3, Kbhvn. Ø.



E. K. Pedersen
pens. landpostbud
Smerup pr. Karise



F. E. Pedersen
direktør, civilingeniør
Vedbæk



G. Pedersen
ekspeditionsskretær,
cand. jur.
Charlottenlund



H. J. Pedersen
pens. overvagtimester
Egersund

Pedersen, Axel Ingemann, telegrafbestyrer (R. 5/2 1959); f. 24/2 1902 i Arup, Odense amt, søn af cyklehandler Theodor Pedersen og hustru Marie, f. Jensen; g. 18/7 1926 m. Anna P., f. Petersen; præliminæreksm. 1919, telegrafelev i Odense s. å., ass. v. telegrafvæsenet, Kbhvn. 1925, overass. 1938, kontrollør 1942, overkontrollør 1950, telegrafbestyrer v. hovedtelegrafkontoret s. 1957.

Adr.: Mellemtoftevej 40, Glostrup.

Pedersen, Carl Bruno, pens. inspektør (R. 7/9 1962); f. 17/5 1890 i Sahl, Viborg amt, søn af handelsmd. Jens Pedersen og hustru Bodil Marie, f. Madsen; g. 9/4 1920 m. Rigmor P., f. Nielsen; udd. v. landbrug, skovfogedeks. 1914, ass. v. Frijsborg skovbrug s. å., inspektør f. Horsens kommunens parker, anlæg m.m. 1920-56; formd. f. De samvirkende danske Skovfogedforeninger 1951-63, medl. af best. f. Dansk Piledyrkerforening 1941, formd. s. 1954, medl. af best. f. Turistforeningen for Horsens og Omegn 1921-57, f. lokalkomiteén f. Naturfredningsforeningen 1922 og s. 1964, næstformd. f. Naturfredningsrådet f. Skanderborg og Vejle amter, medl. af hovedbest. f. Danmarks Turistforening.

Adr.: Torsted pr. Horsens.

Pedersen, Carlo Marius Møller, orlogskaptajn (R. 2/4 1962); f. 16/8 1914 i Århus, søn af typograf Marius Møller Pedersen og hustru Minna Louise, f. Knudsen; g. 3/2 1940 m. Karen P., f. Kragelund; kontorudd., reserveofficer i kystdefensionen 1934, kystløjtnant II af res. 1934-35, kontorass. 1935-39, kystløjtnant II 1939, I s. å., kystkaptajnløjtnant 1943, kystkaptajn 1951, orlogskaptajn 1952.

Adr.: Valbygårdsvej 84, Kbhvn. Valby.

Pedersen, Einar Theodor Grønholt, antikvarboghandler (R. 2/12 1960); f. 4/3 1907 i Randers, søn af tømrermester Niels Peder Pedersen og hustru Johanne Margrethe, f. Wrist; g. 17/11 1935 m. Anna Lise G. P., f. Rasmussen; udd. h. boghandler Jens Ballund, Randers 1922-26, medhjæl-

per i Randers Boghandel, studieophold i Paris 1927-28, ansat i J. Frimodt's Forlag, Kbhvn. 1928-31, medindehaver af Magnus Hansens Skolebogsforretning 1932, eneindehaver 1933, sammenlagt m. Jeppe Poulsen Skadhauges antikvariat 1934, etabl. Grønholt Pedersens Forlag 1940 og Grønholt Pedersens Boghandel 1945; medl. af best. f. Den danske Antikvarboghandlerforening 1937-42, formd. 1946-62, formd. f. Antikvarboghandlerforeningens jubilæumsfond 1946-62, delegeret v. den 1. internationale antikvarboghandlerkonference, Amsterdam 1947, v. den internationale kongres, Kbhvn. 1948, London 1949, 1956 og 1958, Paris 1950 og 1961, Bruxelles 1951 og 1963, Genève 1952, Milano 1953, Wien 1954, New York 1955, München 1957, medl. af Comité executif de la Ligue internationale de la Librairie ancienne, Genève 1948-59, af best. f. A/S Kristeligt Dagblad s. 1948, af Nordisk Antikvarboghandlerråd 1949-50, af Dansk Forfattermuseums repræsentantskab, af Børnehjælpsdagens komité, distrikt 25, af I/S N. P. Pedersens Sønner; medredaktør af Læsnings Glæde I-II, 1960.

Adr.: Hartmannsvej 51, Charlottenlund.

Pedersen, Emil Kristian, pens. landpostbud (R. 1/2 1962); f. 24/4 1894 i Smerup, Præstø amt, søn af træskomd. Hans Pedersen og hustru Karen Marie, f. Hansen; g. m. Karen Rasmine P., f. Larsen; udd. v. landbrug, landpostbud i Store-Heddinge 1920-61; medl. af Spjellerup-Smerup sogneråd s. 1933, kredsformd. f. Stevns Brandkasse, kirkeværge, formd. f. Smerup menighedsråd.

Adr.: Smerup pr. Karise.

Pedersen, Frede Ejvin, direktør, civilingeniør (R. 12/1 1962) (S.Kr.4); f. 8/2 1915 i Hagendrup, Holbæk amt, søn af gårdejer Chr. Pedersen og hustru Agnes Jacobine, f. Jensen; g. 24/11 1951 m. Tove P., f. Gram-Hansen; realeksm. 1931, student 1934, cand. polyt. 1939, ingeniør i fa. Christiani & Nielsen, Kbhvn. s. å., i firmaets Bangkok afd. s. å., direktør sst. 1946, i hovedafd., Kbhvn. s. 1963; medl. af best. f. Christiani & Nielsen



I. T. Pedersen
konsulent, reklamechef
Montclair, N. J. USA



J. C. Pedersen
pens. distriktsbestyrer
Århus C.



J. C. M. Pedersen
materielmester
Kbhvn. S.



J. M. Pedersen
fhv. skolebestyrer
Odder

(Thai) Ltd., Bangkok 1962, af best. f. Thai Asfalt Company, Bangkok 1963.

Adr.: Strandvejen 333, Vedbæk.

Pedersen, Frederik Peter, afdelingsingeniør* (R. 13/6 1961); f. 16/3 1904 i Århus; afdelingsingeniør i DSB.

Adr.: Strandboulevarden 145, Kbhvn. Ø.

* Afdelingsingeniør Frederik Peter Pedersen, Strandboulevarden 145, Kbhvn. Ø., er afgået ved døden 18/11 1962.

Pedersen, Gunni, ekspeditionssekretær, cand. jur. (R. 29/1 1961); f. 3/1 1903 i Uggerløse, Holbæk amt, søn af gårdejer Jens Pedersen og hustru Sofie Wilhelmine, f. Nielsen; g. 13/10 1940 m. Ruth Evelyn P., f. Kirchheiner (død 1960); student 1927, cand. jur. 1936, fung. sekr. i marineministeriet s. å., sekr. sst. 1938, fuldmægtig 1946, i forsvarsministeriet 1950, kasserer sst. 1957, ekspeditionssek. 1959.

Adr.: Ellevadsvej 24, Charlottenlund.

Pedersen, Harald Julius, pens. overvagtimester (R. 17/7 1961); f. 23/6 1896 i Taps, Vejle amt, søn af husmd. Asmus Henrik Pedersen og hustru Marie Sofie, f. Nissen; g. 26/4 1921 m. Anna P., f. Hansen; udd. v. landbrug, gårdbestyrer 1917–18, ansat i grænsegendarmeriet 1918, fast ansat 1921 (korporal), grænseovergardem I 1924, grænsevagtmester II 1938, I 1946, overvagtimester 1946; tillidsmd. i grænsegendarmeriet 1921–22.

Adr.: Storegade 33, Egersund.

Pedersen, Ib Thorolf, konsulent og reklamechef (R. 22/8 1962) (Chr.X.Fr.M.); f. 6/12 1901 i Kbhvn., søn af teatermalers Thorolf Frederik Paludan Møller Pedersen og hustru Margrete, f. Jensen; g. 6/6 1936 m. Torbjørg P., f. Frønsdal; handelsudd., studieophold i Sydamerika 1918–26, trafik manager i Oil Jack Company of Ampere, New York 1926–34, ansat i broderens forsikringselskab, Kbhvn. 1934–36, etabl. osteeksportfirma i Kbhvn. 1936, studieophold i USA 1937, konsulent og reklamechef f. De danske Mejeriforeningers og Eks-

portørers Fællesorganisation, Denmark Cheese Association, New York s. 1937, till. sekr. f. Grønlands delegation 1940–41, medhjælper h. den danske konsul i New York City 1941–45, assistant General Manager v. det danske generalkonsulats handelsafd., New York 1945–47; medl. af best. f. Denmark Pavillon Inc., Verdensudstillingen i New York 1964–65.

Adr.: 115 Harrison Av., Montclair, New Jersey, USA.

Pedersen, Jens Christian, pens. distriktsbestyrer (R. 9/11 1962); f. 30/10 1893 på Lundbakgård, Tiset, Århus amt, søn af gårdejer Mads Pedersen og hustru Ane, f. Knudsen Pedersen; g. 1/10 1918 m. Thora Amalie Mortensen P., f. Overgaard; udd. v. landbrug, v. Ask højskole 1910–11, Testrup højskole 1912, præliminæreksm. 1914, v. Malling landbrugsskole 1915, Borris husmandsskole s. å., cand. agro. 1917, ansat v. Det danske Hedeselskabs distriktskontor, Ålborg s. å., v. distriktskontoret i Århus 1921, distriktsbestyrer sst. 1922–63, till. hedeselskabets forretningsfører f. Århus By og Omegn 1928–48, sagkyndigt medl. af grundforbedringsudvalget f. Århus amtsrådsreds 1933–51, tilforordet 1951–64, kst. tilforordnet sagkyndigt medl. af Skanderborg amtsrådsreds maj-sept. 1963; medstifter af Århusegnens Landbrugskandidatforening 1928, medl. af best. 1928–37, revisor f. Østjysk Hjemstavnsforening 1937–54, medl. af best. s. 1954, Århusegnens Oplandsamvirktes æreshøstgæst 1959, tildelt foreningens hæderstegn 1959, æresmedl. af Bygningskonsulentforeningen 1963; suppl. medl. af best. f. Historisk Samfund for Århus Stift 1964, adskillige studierejser i Europa; har skrevet artikler i »Østjysk Hjemstavn« årbog samt leveret fotos t. Hedeselskabets tidsskrift, t. lektor I. M. Jacobsens værk »Dræning« 1946 m. v.

Adr.: Ingerslevs Boulevard 15, Århus C.

Pedersen, Jens Christian Martinus, materielmester (R. 2/2 1962) (Holmens hæderstegn); f. 4/12 1902 i Alsø, Randers amt, søn af arbejdsmd. Niels P. Pedersen f. Konge og hustru Marie, f. Pedersen; g. 20/10 1929 m. Erna P., f. Haarh; udd. s. land-



L. Pedersen
gårdejer, sognefoged
Lille-Heddinge
pr. Store-Heddinge



L. H. Pedersen
amtsrådsmedlem,
fhv. gårdejer
Adslev pr. Hørning



L. N. Pedersen
trafikinspektør
Århus C.



M. K. N. Pedersen
bankdirektør
Silkeborg

mand, mejerist, eksamineret kedel-, maskin- og motorpasser, konstabelev 1924 i søværnet, maskinkonstabel s. å., fyrbøder 1932, underkvartermester 1936, overfyrbøder I 1942, materielmester i forsvarrets krigsmaterielforvaltning 1952.

Adr.: Kbhvn. S.

Pedersen, Johannes Erik, ingeniør (R. 2/2 1961); ingeniør i forsvarrets krigsmaterielforvaltning.

Adr.: Begoniavej 7 A, Gentofte.

Pedersen, Johannes Magnus, fhv. skolebestyrer (R. 13/7 1959); f. 25/3 1894 i Edslev, Århus amt, søn af gårdejer, amtsrådsmedl. Chr. Pedersen og hustru Maren, f. Sørensen; g. 4/7 1922 m. Anna P., f. Sørensen; lærereksm., Silkeborg 1915, student 1918, frekventeret Kbhvn.s universitet 1918–21, lærer v. Høng realskole 1921–28, skolebestyrer f. Odder private Realskole 1928–61; medl. af opgavekommissionen t. skriftlig realeksm. 1948–60, beskikket censor 1928–61, medl. af best. f. Pensionskassen af 1925 1940–46, f. De private Realskolers Bestyrerforening 1940–46, formd. f. Foreningen Nordens Odder afd. 1950–56, medl. af repræsentantskabet f. Jysk Folkescene s. 1930, af Odder sogneråd 1946–50, formd. 1950–54.

Adr.: Horsensvej, Odder.

Pedersen, Lars, gårdejer, sognefoged (R. 2/6 1959); f. 31/5 1888 i Lille-Heddinge, Præstø amt, søn af gårdejer Ole Pedersen og hustru Karen, f. Olsen; g. 16/11 1915 m. Anne Marie P., f. Olsen; udd. v. landbrug, frekventeret Ryslinge højskole 1909–10, Korinth landbrugsskole 1911–12, forpagtet slægtsgården 1915, overtaget samme 1920, till. sognefoged i Lille-Heddinge s. 1929; formd. f. Stevns Andels-Foderstofforretning, Store-Heddinge 1947–63, medl. af best. f. Stevns Kvægavlforening og af best. f. Køge Andels-Svineslagteri.

Adr.: Lille-Heddinge pr. Store-Heddinge.

Pedersen, Laurits Henry, amtsrådsmedlem, fhv. gårdejer (R. 22/9 1959); f. 20/4 1894 i Ormslev, Århus amt, søn af gårdejer Niels Pedersen og hu-

stru Sørine Elise, f. Mikkelsen; g. 15/6 1916 m. Anna P., f. Pedersen; udd. v. landbrug, frekventeret Antvorskov højskole 1911–12, studierejse til England, selvstændig gårdejer i Stjær 1916, forpagtet slægtsgården 1918, ejer af samme 1928–60; medl. af best. f. Hørning Mergelselskab 1931–44, f. mejeriet Dalhøj, Stilling, medl. af Adslev-Mjesing sogneråd 1921–25 og s. 1933, formd. 1934–62, medl. af Hørning (Adslev-Mjesing) sogneråd s. 1962, formd. f. Adslev brugsforening 1926–40, medl. af Adslev menighedsråd 1945–54, af Skanderborg amtsråd s. 1962, formd. f. Adslev-Mjesing socialudvalg 1934–62, f. sammes børneværn s. 1933, medl. af Adslev-Mjesing skolekommission 1943–62, voldgiftsmd. v. husdyrhandel 1944–62, landvæsenskommissær 1949–64, medl. af best. f. Skanderborg amts børneværnsforening s. 1954, af kredsledelsen f. Andelsbankens Skanderborgafd. s. 1956, næstformd. f. Skanderborg amts Sognerådsforening s. 1958, fl. lokale tillidshverv.

Adr.: Adslev pr. Hørning.

Pedersen, Laurits Nikolaj, trafikinspektør (R. 14/12 1961); f. 16/10 1897 i Ydby, Thisted amt, søn af stationsmester Kresten Andersen Pedersen og hustru Nielsine, f. Laursen; g. 17/12 1920 m. Olga Marie P., f. Petersen; realeksm. 1913, elev i DSB 1914, trafikass. 1920, trafikkontrollør 1935, overtrafikkontrollør 1942, trafikinspektør i Århus s. 1947.

Adr.: Dalgas Avenue 5, Århus C.

Pedersen, Magnus Kristian Nørgaard, bankdirektør (R. 30/6 1961); f. 25/1 1898 i Skive, søn af formd. Johan Peder Pedersen og hustru Maren Kathrine, f. Nørgaard; g. 22/5 1923 m. Marna N. P., f. Christensen; realeksm. 1914, handels- og bankudd., ass. i Silkeborg Bank 1918, bogholder sst. 1922, direktør s. 1942; medl. af best. f. Danske Provisbanklederes Understøttelsesfond s. 1949, formd. s. 1961, medl. af Alderslyst sogns menighedsråd 1944–52, revisor f. Balle kommune 1929–41, medl. af best. f. Silkeborg Turistforening s. 1942, af komitéen f. Himmelbjergtårnet s. 1960, fl.



M. Pedersen
sognefoged, fhv. gårdejer
Idom pr. Holstebro



N. A. V. Pedersen
kaptajnløjtnant
Kbhvn. S.



N. J. Pedersen
gårdejer, sognefoged,
sparekassebestyrer
Smørumovre pr. Måløv



N. J. L. Pedersen
pens. korpsbrandmester
Vanløse

lokale tillidshverv; tildelt Medaljen for drukknedes Redning 1932.

Adr.: Sølystvej 59, Silkeborg.

Pedersen, Marius Valdemar Højtved, fhv. konsul (R. 24/8 1961).

Adr.: C. L. Ibsens Vej 44, Gentofte.

Pedersen, Martin, sognefoged, fhv. gårdejer (R. 16/12 1963) (Hjv.F.T.); f. 30/12 1893 i Idom, Ringkøbing amt, søn af gårdejer Chresteen Pedersen og hustru Petrine, f. Pedersen; g. 7/10 1924 m. Jenny P., f. Andersen; udd. v. landbrug, frekventeret Ollerup højskole 1914–15 samt fl. faglige kurser, kontrolassistenteksm. 1917, kontrolass. f. Snebjerg sogns Kontrolforening 1917, f. Idom-Bur Kontrolforening 1918, selvstændig gårdejer i Idom 1920–54, till. sognefoged i Idom s. 1929; medl. af Idom sogneråd 1943–54, kommunekasserer 1945–54, kæmner 1954–62, formd. f. Hjerme-Ginding herreders Brandkasse s. 1951, f. Hjerme-Ginding sognefogedforening 1936–46, medl. af Idom menighedsråd 1954–62, formd. f. Andelsmejeriet Fremtiden, Idom 1932–46, medl. af best. f. Mergelskabet Idom-Bur 1924–32, fl. lokale tillidshverv.

Adr.: Idom pr. Holstebro.

Pedersen, Niels Asger Valentin, kaptajnløjtnant (R. 4/10 1959) (H.T.S.); f. 21/8 1904 i Kbhvn., søn af overpostbud Peter Pedersen og hustru Fredsine, f. Jensen; g. 4/7 1931 m. Karen P., f. Larsen; udd. s. radiotelegrafist 1922, dækskonstabel i søværnet 1923, radiotelegrafist II 1926, I 1929, kvartermester II 1932, I 1937, materielmester 1951, kaptajnløjtnant s. å.

Adr.: Syriensvej 33, Kbhvn. S.

Pedersen, Niels Jensen, gårdejer, sognefoged, sparekassebestyrer (R. 5/9 1961); f. 18/9 1891 i Smørumnedre, Kbhvn.s amt, søn af gårdejer Hans Pedersen og hustru Maresine, f. Jensen; g. 5/7 1918 m. Ellen Marie Hansine P., f. Jeppesen; præliminæreksm. 1907, udd. v. landbrug, frekventeret Tune landbrugsskole 1910–11, s. 1920 gårdejer i

Smørumovre (Smedebakkegård), till. sognefoged i Smørum sogn s. 1929 og sparekassebestyrer i Bondestandens Sparekasse, Måløv afd. s. 1959; formd. f. Smørum sogneråd 1949, f. Smørum socialudvalg 1943, medl. af best. f. Danske Landbrugeres Kreatursalgsforening, f. Kbhvn.s amts Landboforening og repræsentant for Kbhvn.s amts Husmandsbrugskommission 1933–61, medl. af best. f. »Storm-Sjælland« s. 1955 og f. »Hagl-Sjælland« s. 1959.

Adr.: Smedebakkegård, Smørumovre pr. Måløv.

Pedersen, Niels Johannes Laurits, pens. korpsbrandmester (R. 27/4 1959); f. 14/8 1894 i Kbhvn., søn af politibetjent Simon Rye Pedersen og hustru Christine, f. Pedersen; g. 3/4 1954 m. Jenny P., f. Thomsen; udd. s. bager 1908–12, ansat v. Kbhvn.s Brandvæsen 1919, reservebrandmester 1939, brandmester 1944, overbrandmester 1952, korpsbrandmester 1953–61; lærer v. brandskolen; tildelt CHR.IX's hæderstegn f. 25 års god tjeneste.

Adr.: Jernbaneallé 91, Vanløse.

Pedersen, Otto, overkontorbetjent (R. 6/7 1960) (H.T.H.); f. 2/4 1897 i Kbhvn., søn af sadelmager Heinrich Th. Pedersen og hustru Franciska Olivia Hermine, f. Guldberg; g. 2/7 1922 m. Ellen P., f. Jønsson; arbejdsmd. på ammunitionsarsenalet 1925, kontraktansat kontorbud sst. 1938, kontorbetjent 1946, overkontorbetjent 1954; medl. af best. f. Tjenestemandsforbundet for Hærens civile Tjenestemænd 1953–64.

Adr.: Lange-Müllersgade 6, Kbhvn. Ø.

Pedersen, Peter Karl, skibsinspektør (R. 1/12 1961); f. 1/5 1905 i Ærøskøbing, søn af skibsbygmester Jens Pedersen og hustru Marie Kristine, f. Rasmussen; g. 2/11 1930 m. Kristine P., f. Troest; udd. s. skibstømrer 1919–23, elev på skoleskibet »København«, styrmands- og skibsførereksm. 1928, styrmd. i ØK 1928–29, søløjtnant II af res. 1929, I 1954, styrmd. i DDP A 1929–31, i fyr- og vagervæsenet 1931, skibsfører sst. 1938, skibssynsmd. i statens skibstilsyn, Svendborg 1943, skibsinspektør i Esbjerg 1944, i overskibsinspektoratet, Kbhvn.



O. Pedersen
overkontorbetjent
Kbhvn. Ø.



P. K. Pedersen
skibsinspektør
Dragør



H. Permin
translatør
Tåstrup



J. Persson
overbaneingeniør
Holte

1946, s. 1951 chef f. Inspektoratet f. Sjælland (u. direktoratet f. statens skibstilsyn); tildelt Carnegie-medaljen 1918.

Adr.: Peter Petersens Allé 28, Dragør.

Permin, Holger, translatør (R. 2/2 1961) (H.T.H.); f. 28/2 1895 i Frerslev, Sorø amt, søn af overretssagfører, godsforvalter Carl Jens Herman Permin og hustru Clara Augusta, f. Müllertz; g. 6/2 1938 m. Elsa May, f. Hansen; realeksm. 1912, faglærereksm. i engelsk 1916, bestalling s. kgl. aut. translatør i engelsk 1921, till. lærer v. søværnets dæksofficersskole 1922–32, v. hærens officersskole og Forsvarets gymnasium s. 1938 og v. Købmandsskolen 1924–50, rejsecensur f. handelsskolerne; udført oversættelsesarbejder, medarbejder v. Gylden-dals dansk-engelsk ordbog v. Herm. Vinterberg og C. A. Bodelsen.

Adr.: Jernbane allé 56, Tåstrup.

Persson, Johannes, overbaneingeniør (R. 10/5 1962); f. 21/9 1912 i Gladsaxe, Kbhvn.s amt, søn af snedker Nils Persson og hustru Johanna, f. Larsen; g. 5/9 1948 m. Oda P., f. Andersen; student 1931, cand. polyt. 1936, ekstraingeniør v. DSB s. å., ingeniør v. sporkontoret 1942, baneingeniør v. 2. distrikt, Århus 1947, afdelingsingeniør 1951, kontorchef v. 1. banekontor, Kbhvn. 1958, overbaneingeniør v. 1. distrikt s. 1961.

Adr.: Toftevej 10 A, Holte.

Persson, Villy Josef, søløjtnant (R. 4/10 1960) (H.T.S.) (Stb.Kr.M.); f. 12/3 1902 i Kbhvn., søn af skræddermester Josef Persson og hustru Helene, f. Thomsen; g. 16/5 1933 m. Edel Margot P., f. Hansen; udd. s. maskinarbejder 1918–22, maskin-konstabel i søværnet 1925–36, overfyrbøder sst. 1936, overfyrbøder I 1945, maskinkvartermester 1951, overfenrik 1951, søløjtnant 1954–62.

Adr.: Strandboulevarden 117, Kbhvn. Ø.

Petersen, Aage Andreas Julius, pens. maskinarbejder (R. 4/10 1961) (H.T.H.); f. 24/10 1894 på Frederiksberg, søn af magasinassistent v. våbenarsenalet Peter Julius Petersen og hustru Elena El-

vira Petrea, f. Kalkerup; g. 23/12 1921 m. Valborg Hedvig P., f. Møller; udd. s. maskinarbejder 1909–13, maskinmestereksm. I, II og III, maskinarbejder v. våbenarsenalet 1929–61; revisor f. våbenarsenalets klub, fagforening og marketenderi.

Adr.: Rødkildevej 28, Kbhvn. F.

Petersen, Alfred Milan, kommandørkaptajn (R. 9/5 1962) (N.St.O.3¹) (Stb.B.E.5.).

Adr.: Hvedegårdsparken 111, Lyngby.

Petersen, Alfred Nicolai, direktør, konsul (R. 1/1 1959).

Adr.: 173 Kitanochi 4 chome, Ikuta-ku, Postbox 240, Kobe.

Petersen, Andreas Martin Laurids, materielforvalter (R. 1/10 1959) (H.T.H.); f. 28/6 1898 i Svendborg, søn af asfaltarbejder Chr. Laur. Petersen og hustru Mathilde, f. Olsen; g. 7/11 1920 m. Agnes Emilie P., f. Paulsen; specialarbejder på Holmen 1918, korpsmatros i søværnet 1920, magasin-tilsynsmd. v. søværnets flyvevæsen 1938, ass. v. det luftmilitære udvalg 1945, lagerass. I v. hærens og søværnets fælles flyvematerieltjeneste 1946, materielforvalter v. flyvestation København 1948, v. flyvestation Værløse s. 1954.

Adr.: Solitudevej 4, Kbhvn. N.

Petersen, Carl Georg, manufakturhandler (R. 27/3 1963); f. 20/6 1889 i Vejle, søn af bagermester Henrik Petersen; g. 1921 m. Elna Gunild P., f. Jensen; handelsudd. i manufakturbranchen, ansat h. manufakturhandler Peter Knak, Kolding 1913, overtaget virksomheden s. å., omdannet t. aktieselskab 1923; medl. af best. f. Kolding Folkebank 1934, af forretningsudvalget 1941, formd. f. begge 1958–63, formd. f. og æresmedl. af Kolding Textilhandlerforening, medl. af best. f. Kolding Handelsstandsforening 1930–54, næstformd. 1947–54, formd. f. Kolding erhvervsråd, medl. af best. f. Dansk Provins Textilhandlerforening 1934–55 og af repræsentantskabet f. Kolding seminarium.

Adr.: Fynsvej 54, Kolding.



V. J. Persson
søljøntant
Kbhvn. Ø.



Aa. A. J. Petersen
pens. maskinarbejder
Kbhvn. F.



A. M. L. Petersen
materielforvalter
Kbhvn. N.



C. G. Petersen
manufakturhandler
Kolding

Petersen, Carlo Arent, landinspektør (R. 22/5 1962); f. 12/1 1912 i Ballerup, Kbhvn.s amt, søn af vaskerier Carlo Peter Wald. Petersen og hustru Thórunn Nicolina, f. Arnadóttir; g. 17/11 1940 m. Karen Margrethe P., f. Petersen; student 1930, filos. 1931, landinspektørreksm. 1937, bestalling 1940, assistent 1937–52, s. 1952 medindehaver af landinspektørfa. E. Mouritsen, A. Mouritsen & C. Arent Petersen, Kbhvn.; medl. af best. f. Den danske Landinspektørforening 1947–52, fast medl. af over-taksationskommissionen f. Viborg, Århus, Skanderborg og Ringkøbing amter, fg. ledende landinspektør v. statens ekspropriationer i Jylland, censor i landmåling v. Landsbohøjskolen 1962.

Adr.: Alekistevej 54, Vanløse.

Petersen, Carsten Bugislaws, kobbersmed (R. 29/1 1960) (H.T.S.); f. 22/3 1898 i Kbhvn., søn af kobbersmedemester Jacob Nicolaj Petersen og hustru Dagmar Vilhelmine, f. Hansen; g. 5/8 1922 m. Anna Marie Elisabeth P., f. Hansen; udd. s. kobbersmed på orlogsværftet 1912–16, svend sst., v. DSB's Centralværkster, Kbhvn. 1923–25, s. 1925 på orlogsværftet; sekr. og næstformd. f. Kobbersmedenes klub »Frem« 1928–30, formd. og kasserer f. Jule-Spareforeningen 1936–49.

Adr.: Tigergade 9, Kbhvn. K.

Petersen, Christen Møller, værkfører af 21. lkl. (R. 6/12 1963); f. 6/1 1897 i Sangstrup by, Karlyb, Randers amt, søn af gårdejer, sognerådsformd. Kresten Peter Martin Petersen og hustru Karen Marie Laursen, f. Møller; g. 2° 20/9 1955 m. Karla P., f. Hansen; udd. s. smed og maskinarbejder 1912–16, håndværker på DSB's Centralværksted, Århus 1921, fast ansat 1922, værkfører II sst. 1933, værkfører I 1945.

Adr.: H. C. Andersens Vej 8, Åbyhøj.

Petersen, Christian Alfred, missionær (R. 7/7 1963); f. 31/10 1892 i Tverå, Færøerne, søn af maskinpasser Peter Lars Petersen og hustru Margrethe Marie, f. Nolsø; g. 29/11 1922 m. Karen Maria Elisabeth P., f. Nattestad; beskæftiget v. fiskeri, udd. s. skibstømrer, frivillig indremissionær

1914–18, frekventeret Haslev udvidede højskole 1918, ansat v. Kirkelig forening f. indre mission i Danmark i Klaksvig 1919–45, færøsk indremissionær og leder af Kirkjuliga Missionsfelagnum s. 1945, till. sømandsmisionær i Island og Grønland; medstifter af sømandshjemmene på Færøerne, næstformd. f. samfundsrådet for Færøerne, formd. f. udvalget f. Børnegudstjenestesagen på Færøerne, sekr. f. Den færøske Broderkreds på Havet, formd. f. best. f. Klaksvig sømandshjem, f. Kirkjuliga Missionsfelagid, medl. af Klaksvig menighedsråd, formd. f. de færøske menighedsråds udvalg t. opstilling af kandidat t. sidste bispevalg i Kbhvn.s stift, medl. af byggekomitéen f. Christianskirken, formd. f. landbrugsudvalget f. Nordøerne, f. sundhedskommissionen, f. Sambandspartiets Vælgerforening, Klaksvig, Sambandspartiets lagtingskandidat.

Adr.: Klaksvig, Færøerne.

Petersen, Edvard, fhv. chefredaktør (R. 27/1 1962).

Adr.: Adalsvej 12, Knabberup pr. Vejle.

Petersen, Eigil Christian Franch, kommandør (R. 2/4 1961) (H.T.S.); f. 6/1 1918 i Viborg, søn af ejendomsmægler Kaj Petersen og hustru Ane Marie, f. Johansen; student 1936, søljøntant I 1941, kaptajnløjtnant 1945, orlogskaptajn 1951, kommandørkaptajn 1957, kommandør 1962; tjenstgørende v. søartilleriet s. 1945, dansk forbindelsesofficer på Thule Air Base 1953–55, chef f. Søværnets Artilleriskole Sjællands Odde 1955–57, frekventeret United States Naval War College 1957–58, næstkommanderende v. søartilleriet 1958–62, chef f. søartilleriet og søværnets artilleriinspektør 1963; medl. af forsvarrets fabriksstyrelse, af sammes materielnævn, formd. f. søværnets museumsudvalg, f. Hovedorganisationen for Søofficerer m. fl., medl. af Danske Statsembedsmænds Samråd.

Adr.: Enighedsvej 12, Charlottenlund.

Petersen, Hans Erik Benedikt, overværkmester (R. 27/5 1960) (H.T.Fl.); f. 11/5 1895 i Kbhvn., søn af købmd. Peter Aug. Petersen og hustru Anna,



C. A. Petersen
landinspektør
Vanløse



C. M. Petersen
værkmester
Abyhøj



C. A. Petersen
missionær
Klaksvig



H. E. B. Petersen
overværkmester
Viborg

f. Mattsson; g. 11/11 1942 m. Eli Amalie P., f. Bornemann; elev i søværnets elevskole (maskin-afd.) 1910–16, maskinmestercertifikat I 1922, ansat i Rohrbach Metal-Aeroplanfabrik, Kbhvn. 1925–30, værkmester v. hærens flyvetropper 1932, overværkmester i flyvevåbnet 1952, s. 1947 tjenstgørende v. flyestation Karup, till. driftsleder v. »Adressograph«, Kbhvn. 1943–47.

Adr.: Nørresøvej 25, Viborg.

Petersen, Hans Peter, direktør (R. 8/7 1962); f. 4/10 1903 i Egersund, Sønderborg amt, søn af snedkermester Peter Petersen og hustru Cecilie, f. Westen; g. 22/10 1926 m. Sofie P., f. Schmidt, købmandsudd. i Broager 1918–22, eksm. fra Den jyske Handelshøjskole, Århus 1923, repræsentant 1923–29, bl. a. i fa. Netzler efft. A/S, Sønderborg, forretningsfører sst. 1929, direktør s. 1932; medl. af Sønderborg byråd 1942–54, rådm. 1946, medl. af best. f. Sønderborg Handelsstandsforening s. 1951, næstformd. s. 1957, formd. f. Sønderborg handels-skole s. 1954, medl. af best. f. Den jyske Handelsstands Centralforening s. 1956, næstformd. s. 1961, medl. af Provinshandelskammeret s. 1959, formd. f. Det faglige fællesudvalg for Handelslærlinge i Danmark s. 1960, medl. af tilsynsrådet f. Sønderborg bys Sparekasse s. 1959, formd. s. 1962, medl. af Sønderborg menighedsråd 1945, af byggeudvalget f. Christianskirken, af fl. legatudvalg m. m., medl. af Rotary International, præsident f. Sønderborg Rotary Club 1956–57.

Adr.: Alsgade 18, Sønderborg.

Petersen, Heinrich, fhv. bagermester og brand-inspektør (R. 8/7 1962); f. 19/1 1888 i Skodsbøl, Sønderborg amt, søn af murer og husmd. Ludvig Petersen og hustru Anna Birgitte P., f. Flugt; g. 3/11 1911 m. Brigitte P., f. Thorsen; udd. s. bager 1903–06, svend flere steder, selvstændig bagermester i Svenstrup Als 1912–23, i Sønderborg 1923–48; medl. af det frivillige brandværn, brandinspektør 1941–63, medl. af bygge-, bolig- og brandkommissioner, dansk lejrleder i tyske flygtningelejre 1945–46.

Adr.: Havbogade 102, Sønderborg.

Petersen, Helge Torp, materielmester (R. 4/10 1961) (H.T.S.); f. 13/7 1901 i Sakskøbing; frivillig lærling i marinen 1916, overgået t. søkortarkivet 1930, materielmester sst.

Adr.: Svanegade 25, Kbhvn. K.

Petersen, Jens Louis, teatersekretær (R. 3/12 1960); f. 28/6 1922 i Kbhvn., søn af kontorchef Louis Petersen og hustru Alma, f. Andreassen; g. 1/6 1963 m. balletdanserinden Vivi Thorberg; student 1940, cand. jur. 1947, sekr. i undervisningsministeriet s. å., fuldmægtig sst. 1959, uden f. nr. 1952–56 og s. 1959, teatersekr. v. Det kgl. Teater s. 1952, general manager v. ballettens tournéer i USA og Canada 1956 og 1960; medforfatter af Studenterforeningens nytårskomedier 1947–53, fast medarbejder v. Blæksprutten s. 1949, viser, sketches m. m. t. københavnske revueteatre, radio og TV; har bl. a. oversat: Den gode Fregat Pinafore, Retten er sat, Tryllefløjten, Ariadne paa Naxos, Hoffmanns Eventyr, Rigoletto, Orff: Den kloge Pige, Calderon: Drilledjævlen, Wesker: Livets Rødder, digte: Verestrofer og Visestumper, 1949, Vers undervejs, 1952.

Adr.: Trianglen 2, Kbhvn. Ø.

Petersen, Johannes Christian, inspektør (R. 14/10 1963); inspektør v. Dansk Post- og Telegrafmuseum.

Petersen, Jørgen, kommandør (R. 4/10 1959) (H.T.S.) (F.Æ.L.5.) (N.St.O.3².) (P.I.D.H.1.) (S.Sv. 3¹.) (Stb.F. & G.St.) (Stb.Kr.M.) (Stb. 1939–45 St.); f. 17/1 1916 i Kbhvn., søn af professor, dr. phil. Julius Petersen og hustru Ida, f. Astrup; g. 21/12 1941 m. pianistinden Elisabeth Klein, f. Klein; student 1934, søløjtnant II 1939, I 1940, kaptajn-løjtnant 1944, orlogskaptajn 1950, kommandørkaptajn 1954, kommandør 1962, tjenstgørende i den engelske flåde 1944–45, gennemgået engelsk ubådskolekursus, adjutant h. chefen f. søværnet 1945–46, ubådskolechef og forstander f. undervandsbådsskolen f. søofficerer 1946–51, elev på den norske marines stabsskole 1951–52, tjenstgørende i søværnsstaben 1952–56, i hovedkvarteret f. de allierede styrker



H. P. Petersen
direktør
Sønderborg



H. Petersen
fhv. bagermester,
brandinspektør
Sønderborg



K. H. K. Petersen
overværkmester
Kbhvn. V.



K. F. Petersen
korpsmester
Gentofte

i nordregionen, Oslo 1956–57, assisterende stabschef i den sømilitære NATO-planlægningsgruppe, Kiel 1957–59, chef f. undervandsbådseskadren 1959–60, f. skoledelingen f. kadetter 1960, f. søværnets operationsafd. s. 1960.

Adr.: Vildandegade 11, Kbhvn. K.

Petersen, Kai, bankdirektør (R. 14/8 1962); f. 26/11 1901 i Glostrup, Kbhvn.s amt, søn af postbud Vald. Petersen og hustru Dagmar, f. Bagge; g. 25/6 1927 m. Emma P., f. Udesen; præliminær-eksm. 1917, elev i De københavnske Forstæders Bank, Glostrup s. å., ass. i Tåstrup afd. 1921, fuldmægtig sst. 1924, bogholder i hovedkontoret, Glostrup 1932, meddirektør 1937, adm. direktør s. 1950; sekr. f. Foreningen af Provinsbankfunktionærer på Sjælland indt. 1937, medl. af Glostrup menighedsråd 1938–58, af best. f. De danske Provinsbankers Forening 1949–55, næstformd. f. sammes 1. kreds, medl. af repræsentantskabet f. Danske Bankers Fællesrepræsentation 1949–55, af best. f. Danske Provinsbanklederes Understøttelsesfond 1953, medl. af repræsentantskabet f. Københavns Brandforsikring.

Adr.: Solvangsvej 34, Glostrup.

Petersen, Knud, formester (R. 29/1 1959) (H.T.S.); f. 3/6 1896 i Farum, Frederiksborg amt; formester v. kystbefæstningen.

Adr.: Kongelundsfortet, Store-Magleby.

Petersen, Knud, landsformand (R. 24/8 1961); landsformd. f. Danmarks aktive Handelsrejsende.

Adr.: Strandvejen 349 C, Klampenborg.

Petersen, Knud Christian Aage, restauratør (R. 3/4 1963).

Adr.: Platanvej 13, Kbhvn. V.

Petersen, Knud Henrik Klarskov, overværkmester (R. 2/2 1961) (H.T.H.); f. 28/12 1900 i Kbhvn., søn af arbejdsmd. Niels Marius Petersen og hustru Eleonora Agathe, f. Iversen; g. 17/10 1926 m. El-

len P., f. Petersen; udd. h. kgl. hof bøssemager Johs. Poulsen, Kbhvn. 1915–20, ansat s. bøssemager v. tøjhusværkstederne (nu våbenarsenalet) 1921, værkfører 1921, værkfører 1921, overværkmester 1951, overværkmester 1963.

Adr.: Svend Trøsts Vej 4 A, Kbhvn. V.

Petersen, Kristian Ferdinand, korpsmester I (R. 25/7 1961); f. 2/10 1904 i Løsning, Vejle amt, søn af forpagter Henrik Petersen og hustru Julie, f. Ahrens; g. 14/5 1947 m. Ella P., f. Andersson; udd. v. landbrug, hjemsendt s. sergent 1929, sergent 1939–41, regnskabsfører f. CF-korpset 1941, gruppefører s. å., mester 1943 i Allinge, korpsmester I i Nexø 1950, v. 3. CF-brigades stab, Gentofte s. 1951.

Adr.: Smakkegårdsvej 169, Gentofte.

Petersen, Lauritz, gårdejer (R. 4/5 1961); f. 12/7 1895 i Bovense, Svendborg amt, søn af gårdejer Rs. Petersen og hustru Laurine, f. Andersen; g. 25/10 1947 m. Laura Marie Warberg, f. Larsen; udd. v. landbrug, frekventeret Ryslinge højskole 1912–13 og Dalum landbrugsskole 1919–20, overtaget slægtsgården »Andkærgård« 1923; formd. f. Landboforeningen for Nyborg og Omegn 1940–60, f. Fyens Andels-Foderstofforretning 1960, medl. af Tilsynsrådet for Sparekassen Nyborg og Omegn s. 1959, af best. f. »De samvirkende Danske Landboforeninger« 1949–61, dirigent for Hindsholm private symfoniorkester s. 1939.

Adr.: Andkærgård, Avnslev.

Petersen, Niels Peter Karl Ludvig, vagtmester* (R. 4/5 1959); f. 28/3 1894 i Damsholte, Præstøb amt.

Adr.: Berners Vænge 14, Hvidovre.

* Vagtmester Niels Peter Karl Ludvig Petersen, Berners Vænge 14, Hvidovre, er afgået ved døden 28/11 1961.

Petersen, Ole Peter, forstander (R. 12/5 1960); forstander v. statens arbejdstekniske ungdomsskole »Klosterheden«.

Adr.: Klosterheden pr. Bækmarksbro.



L. Petersen
gårdejer
Avnslev



Th. Petersen
handelsgartner
Store-Magleby



B. Pfeiffer
orlogskaptajn
Brønshøj



A. P. Pindstrup
sognefoged, fhv. gårdejer
Estrup pr. Støvring

Petersen, Peter Christian, landsretssagfører* (R. 10/3 1960); f. 23/4 1883 i Fårdrup.
Adr.: Skælskørvej 14, Slagelse.

* Landsretssagfører Peter Christian Petersen, Skælskørvej 14, Slagelse, er afgået ved døden 17/4 1963.

Petersen, Samuel, kst. skoleinspektør, lagtingsmand (R. 23/11 1959).
Adr.: Klaksvig, Færøerne.

Petersen, Thorvald, handelsgartner (R. 22/11 1963); f. 8/3 1890 i Vrangstrup, Præstø amt, søn af gård-ejer Thommas Petersen og hustru Inger, f. Jørgensen; g. 18/11 1917 m. Trein P., f. Jansen; udd. s. gartner 1905–10, frekventeret Årslev havebrugs-skole 1910–11, bestyrer og medindehaver af broderens gartneri, Kbhvn. 1912, eneindehaver 1920, s. å. forpagtet »Hollands Minde«, Store-Magleby, overtaget samme 1930; stifter af og formd. f. Dansk Dahlia-Selskab 1951, medl. af best. f. Alm. dansk Gartnerforening, Kbhvn.s afd., næstformd. 1940–55, medl. af sammes repræsentantskab, medl. af best. f. Kbhvn.s ny Grønttorv, af sammes byggeudvalg, medl. af Store-Magleby menighedsråd.
Adr.: Hollands Minde, Store-Magleby.

Pfeiffer, Bruno, orlogskaptajn (R. 4/10 1962); f. 18/5 1912 i Kbhvn., søn af etuimager Paul Pohan Pfeiffer og hustru Helga, f. Badock; g. 18/5 1941 m. Magda P., f. Andersen; elev på skoleskibet Danmark 1933–34, styrmands- og skibsførereksm., Kbhvn. 1936, styrmd. i rederiet A. P. Møller 1936–38, søløjtnant II af res. 1939, I 1940, ansat i Kbhvn.s havnevæsen 1943–45, søløjtnant I af res. 1945, kaptajnløjtnant af res. 1947, orlogskaptajn af linien 1952, afsk. 1964.
Adr.: Uggerløsevej 4, Brønshøj.

Pfeiffer, Willy Heinrich Christian, korttegnar (R. 22/10 1959) (H.T.S.); korttegnar v. søkortarkivet.
Adr.: Vojensvej 48, Kbhvn. Valby.

Pindstrup, Anders Pedersen, sognefoged, fhv. gårdejer (R. 4/5 1961); f. 16/5 1891 i Byrsted, Al-

borg amt, søn af gårdejer Peder Pindstrup og hustru Maren, f. Andersen; g. 4/7 1913 m. Elise P., f. Abildgaard; udd. v. landbrug, gårdejer i Skivum 1913–17, ejer af »Søndergård«, Hæsum pr. Støvring 1917–51, till. sognefoged i Ø. Hornum s. 1929, lægdsmd. sst.

Adr.: Estrup pr. Støvring.

Plaetner-Møller, Jens Christian, handelsattaché, chargé d'affaires a. i. (R. 1/1 1959) (Ch.F.1.).

Adr.: Legation Royale de Danemark, Santiago de Chile.

Poulsen, Albert Hugo Harald, elektriker (R. 4/10 1961) (H.T.S.); elektriker v. orlogsværftet.

Adr.: Skt. Pauls Gade 55, Kbhvn. K.

Poulsen, Axel Georg, kontorchef (R. 10/2 1962); f. 15/5 1916 i Hæsum, Alborg amt, søn af gård-ejer Jens Chr. Ludvig Poulsen og hustru Bodil Kirstine, f. Jacobsen; g. 24/8 1941 m. Ellen Augusta P., f. Jespersen, student 1935, cand. jur. 1941, fung. sekr. i arbejds- og socialministeriet s. å., sekr. 1944, fuldmægtig i boligministeriet 1948, ekspeditionssekr. sst. 1952, kontorchef 1961, till. sagførerfuldmægtig 1941–54; medl. af Tårnbæk sogns menighedsråd s. 1957.

Adr.: Tårnbæk Strandvej 91 A, Klampenborg.

Poulsen, Ejnar Ludvig, arkitekt, kreditforeningsdirektør (R. 23/1 1963); f. 15/11 1897 i Klejtrup, Viborg amt, søn af gårdejer J. Chr. Poulsen og hustru Margrethe, f. Madsen; udd. s. murer 1912–16, afgangseksm. fra Alborg tekniske skole 1917, fra kunstakademiet 1927, bygningsinspektør i Alborg kommune 1925–46, medl. af repræsentantskabet f. Ny jyske Kjøbstad-Creditforening, Århus 1936, bygningskyndig direktør sst. 1946, direktionens formd. og adm. direktør s. 1960; medl. af Kunstner-samfundet s. 1933, af best. f. Akademisk Arkitektforenings Jyllandsafd. 1933–46, af sammes retsudvalg 1938–50, af tilsynsrådet f. Handelsbanken i Århus s. 1960.

Adr.: Hendrik Pontoppidans Gade 32, Århus C.



A. G. Poulsen
kontorchef
Klampenborg

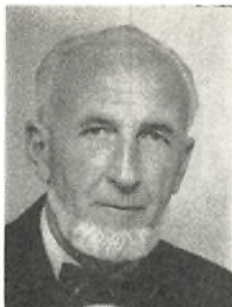

E. L. Poulsen
arkitekt,
kreditforeningsdirektør
Århus C.



E. M. Poulsen
kaptajn
Kbhvn. F.



S. A. Poulsen
apoteker
Højbjerg

Poulsen, Ejnar Marius, kaptajn (R. 6/7 1961) (H.T.H.); f. 2/6 1902 i Ørum Djurs, Randers amt; g. 4/9 1932 m. Nanna Marie P., f. Petersen; af-tjent værnepligt 1923–24, frekventeret sergentskole 1924–25, sergent 1925–27, elev på Frederiksberg Slot 1927–28, officiant 1928, overofficiant 1939, stabsofficiant 1948, intendanturløjtant 1951, kaptajnløjtant 1959, kaptajn 1963.

Adr.: Falkonerallé 41, Kbhvn. F.

Poulsen, Ejnar Robert, automekanikermester, fhv. oldermand (R. 16/1 1963); f. 2/4 1900 i Kbhvn., søn af grønthandler Chr. Poulsen; g. 18/5 1926 m. Else Frederikke P., f. Bauschäfer; udd. h. mekanikermester Ferd. Schäbel og fa. Nielsen & Winther, Kbhvn. 1914–19, svend bl. a. i ØK, etabl. s. mekanikermester i Kbhvn. 1923; oldermd. f. Københavns Automekaniker Laug 1942–60.

Adr.: Lykkevej 4, Charlottenlund.

Poulsen, Markus Finn, landsretssagfører (R. 23/1 1963); medl. af folketinget.

Adr.: Fåborgvej 160, Sørup.

Poulsen, Niclas Johannes Sofus, fyrmester (R. 9/5 1961).

Adr.: Akraberger, Vågur, Færøerne.

Poulsen, Sven Alexander, apoteker (R. 14/12 1961); f. 19/5 1897 på Frbg., søn af stationsfor-stander Niels Chr. Poulsen og hustru Ida Marie, f. Jensen; g. 1° 10/9 1921 m. Anna Elise P., f. Svarrer, 2° 14/9 1962 m. Else P., f. Petersen; realeksm. 1913, cand. pharm. 1919, indehaver af Sct. Pauls Apotek, Århus 1946–55, af Trøjborg Apotek, Århus s. 1955; formd. f. Dansk Farma-ceutoforenings Haderslev-Tønder Kreds 1932–38, medl. af hovedbest. 1938–40, sekr. f. Danmarks Apotekerforenings Sønderjydske Kreds 1942–46, formd. f. Århus-Randers Kredsen 1948–52, medl. af best. f. Danmarks Apotekerforening s. 1948, næstformd. 1954–59, formd. 1959–61, medl. af sammes taksationsnævn s. 1956, formd. s. 1961,

af sammes lønfond s. 1954, rådgiver f. retslæge-rådet s. 1951, medl. af Kræftkomitéen, af Otto Müllers farmaceutiske Studiefond, af Administra-tionen af Apoteker J. B. Mikkelsen og Hustrus Legat 1959–61, medl. af Sønderborg menighedsråd 1930–36, formd. f. Sct. Pauls menighedsråd 1949–53.

Adr.: Næsbyvej 17, Højbjerg.

Povlsen, Olaf Deboa, overlæge, dr. med.* (R. 20/7 1960); f. 8/5 1906 i N. Uttrup, Alborg amt, søn af boelsmd. Carl Povlsen og hustru Karen, f. Thorsen; g. 18/6 1932 m. Anna P., f. Kristensen; student 1924, cand. med. 1932, dr. med. 1941, specialistanerkendelse i kirurgi 1945, hospitalsudd. i provinsen og Kbhvn., ass. v. Bispebjerg hospitals patologiske institut 1939, 2. reservekirurg v. sam-mes afd. D. 1940, reservelæge v. rigshospitalets fødeafd. B 1943–44, 1. reservekirurg v. Bispebjerg hospitals afd. D og F. 1945, afdelingslæge v. afd. D 1949–53, distriktslæge i Thule, Grønland 1954–57, kirurgisk overlæge v. Dronning Ingrid's hospital, Godthåb 1957, till. assisterende overlæge v. direk-toratet f. ulykkesforsikring 1943–47, fl. studie-rejser; medl. af fangerrådet i Thule 1954; har skrevet: Om cystometri hos prostatikere, disputats 1941; arbejder om almen kirurgi, urinvejskirurgi m.m.

Adr.: Godthåb, Grønland.

* Overlæge, dr. med. Olaf Deboa Povlsen, Godthåb, Grønland, er afgået ved døden.

Praëm, Oluf Bagger, slotspræst (R. 24/5 1960); f. 21/10 1908 på Frederiksberg, søn af telegraf-bestyrer Carl Oluf Bagger Praëm og hustru Lydia, f. Jensen; g. 24/9 1937 m. Karla Frederikke P., f. Larsen; student 1927, cand. theol. 1935, hjælpe-præst i Rødby-Ringsebølle 1936, kaldskapellan v. St. Johannes kirke, Kbhvn. 1938, residerende ka-pellan i Asminderød-Grønholt sogn 1946, slots-præst sst. 1954; formd. f. Dronning Louises Asyl 1954.

Adr.: Asminderød pr. Fredensborg.



O. B. Praëm
slotspræst
Asminderød pr. Fredensborg



H. L. Prause
kommandør
Kbhvn. Ø.



C. H. Preisz
amtsrådssekretær
cand. jur.
Ålborg



N. M. C. Probst
oberstløjtnant
Charlottenlund

Prause, Henning Leonard, kommandør (R. 4/10 1960) (H.T.S.); f. 26/1 1918 i Kbhvn., søn af kasserer i Kbhvn.s Skattevæsen Gustav Anton Eugen Prause og hustru Elida Ane Cathrine, f. Johnsen; g. 19/5 1944 m. Lotten P., f. Scheuermann; student 1936, søløjtnant II 1940, søløjtnant I 1941, kaptajnløjtnant 1945, orlogskaptajn 1950, kommandørkaptajn 1955, kommandør 1962, till. næstkommanderende v. søværnets televæsen 1948–63, chef 1963; studieophold i USA 1951, v. NATO Defence College, Paris 1962; formd. f. Søe-Lieutenant-Selskabet 1948–49.

Adr.: Strandboulevarden 7, Kbhvn. Ø.

Preisz, Carl Heinrich, amtsrådssekretær, cand. jur. (R. 17/2 1961); f. 29/11 1902 på Frbg., søn af ingeniør Johs. Preisz og hustru Julie, f. Bruun; g. 6/6 1939 m. Ebba P., f. Pedersen; student 1922, cand. jur. 1928, sagførerfuldmægtig s. å., amtsfuldmægtig i Frederiksborg amt 1929, i Ålborg 1935, sekr. f. Ålborg amtsråd s. 1936, till. amanuensis h. biskoppen i Ålborg 1935–63, formd. f. overvoldgiftsretten i husdyrsager f. Ålborg amt 1937–39; sekr. f. byudviklingsudvalget f. Ålborg-egnen s. 1949, f. trafikudvalget f. Ålborg amt, f. § 35-udvalget f. Ålborg amt, f. vejkrudsudvalget f. Ålborg amt og f. fællesudvalget f. Sygehusvæsenet for Ålborg by og amt.

Adr.: Nordvestvej 10, Ålborg.

Probst, Niels Malte Christoffer, oberstløjtnant (R. 4/10 1961) (H.T.H.); f. 13/9 1917 i Nr. Bjært, Kolding amt, søn af førstelærer Niels Emil Aage Probst og hustru Marie, f. Hansen; g. 11/12 1939 m. Connie P., f. Waagepetersen; student 1936, adgangseksm. t. officersskolen 1937, løjtnant 1939, premierløjtnant 1940, kaptajnløjtnant 1946, våbenteknisk kursus 1946–49, kaptajn 1949, oberstløjtnant 1958.

Adr.: Schimmelmansvej 45, Charlottenlund.

Pugerup, Marius Hansen, gårdejer, sognefoged (R. 27/4 1959); f. 10/8 1891 i Errindlev, Maribo

amt, søn af gårdejer og sognefoged Anton Hansen Pugerup og hustru Martine Mariane P., f. Larsen; g. 7/6 1930 m. Ellen Elisabeth P., f. Rasmussen; udd. v. landbrug, frekventeret Lyngby landbrugsskole 1913–14, s. 1925 selvstændig gårdejer i Errindlev, till. sognefoged s. 1927; pantefoged 1927–30, medl. af best. f. Maribo Slagteri 1940–58, formd. f. Errindlev brugsforening, medl. af Odd Fellow logen.

Adr.: »Egelundgård«, Errindlev.

Qvist, Cort Adeler, stationsforstander (R. 4/4 1962); f. 22/6 1899 i Esbjerg, søn af arkitekt Hans Jensen Qvist og hustru Signe, f. Bech; g. 26/6 1926 m. Eva Q., f. Sundby; realeksm. 1915, elev i DSB, Kibæk 1916, assistenteksm. 1918, trafikmedhjælper i Struer 1918–20, i Tønder 1920–21, ass. i Viborg 1922, i generaldirektoratet 1922–32, overass. i I. distrikt 1934, trafikkontrollør 1943, overkontrollør 1949, stationsforstander i Hillerød s. 1955; udsendt t. svenske statsbaner 1926 og 1927, lærer på jernbaneskolen 1929–43, censor sst. s. 1963, formd. f. Turistforeningen i Hillerød 1964.

Adr.: Banegården, Hillerød.

Raahauge-Askegaard, Olaf Anton, havearkitekt, fhv. kirkegårdsinspektør (R. 16/6 1962).

Adr.: Rødemølle pr. Langesø.

Raavad, Karl Børge, ambassadør (R. 10/3 1960); f. 20/11 1911 i Korsør, søn af kommunelærer Hans Jensen og hustru Elle, f. Andersen; g. 30/8 1941 m. Simone Thora R., f. Mengel; realeksm. 1927, shippingudd. 1927–32, højere handelseksm. fra Niels Brocks handelsskole 1934, student 1935, cand. jur. 1941, sagførerfuldmægtig i Skive, Hillerød og Odense 1941–45, landsretssagfører 1945 (bestallingen deponeret), sekr. i udenrigsministeriet 1946, vicekonsul i Casablanca 1947, sekr. og fuldmægtig i udenrigsministeriet 1951, handelsattaché i Bombay 1953, handelsrådgiver i New York 1957, ambassadør i Lagos, Nigeria s. 1962.

Adr.: 2. A. Rumsey Road, Lagos, Nigeria.



M. H. Pugerup
gårdejer, sognefoged
Errindlev



C. A. Quist
stationsforstander
Hillerød



K. B. Raavad
ambassadør
Lagos



E. T. Rafn
edsv. translatør, redaktør
Kbhvn. V.

Rafael, Axel Carsten, fængselsinspektør (R. 27/1 1960).

Adr.: Kragsskovhede pr. Jerup.

Rafn, Eyvind Thorkil, edsv. translatør, redaktør (R. 14/9 1961); f. 3/4 1901 i Ålborg, søn af sagfører Bernhard Rafn og hustru Johanne Birgitte, f. Lautherborn; student 1920, cand. phil. 1921, volontør i ministeriet f. offentlige arbejder, i luftfartskommissionen og h. højestetssagfører C. B. Henriques, journalistelev v. Østsjællands Folkeblad, videreudd. v. Hufvudstadsbladet, Helsingfors og De Vrye Alkmaarder, Holland, medarbejder v. danske og udenlandske leksika og fagblade, fri virksomhed som journalist og forfatter; tildelt Triers Legat til Stadens Bedste 1952; medstifter af Dansk Pressemuseum og arkiv i Århus 1944; medl. af landsudvalget til indsamling af plakater, etiketter m.m.

Adr.: Alsgade 7, Kbhvn. V.

Rahbek, Christian Frederik, sognefoged (R. 22/4 1963); f. 6/9 1888 i Døvling, Ringkøbing amt, søn af gårdejer Christen Rahbek Jensen og hustru Karen Marie, f. Sørensen; g. 19/7 1912 m. Elrikke Marie R., f. Andersen; udd. v. landbrug, frekventeret Borris landbrugsskole og St. Restrup have- og landbrugsskole, selvstændig gårdejer i Døvling 1913-45, till. sognefoged i Døvling s. 1933; medl. af best. f. Hammerum herreds Plantningsforening s. 1933, af best. og kasserer f. Karstoft Mejeri 1936-44, revisor s. 1944, formd. f. Skarrild Husmandsforening 1924-26, medl. af Skarrild sogneråd 1943-58, kommunekasserer 1946-58, medl. af Karstoft menighedsråd s. 1945, formd. f. Indre Mission samfund 1955-60, fl. lokale tillidshverv.

Adr.: Døvling pr. Kibæk.

Rahbek, Erik, bankdirektør (R. 16/3 1961); f. 22/12 1908 i Århus, søn af vognstyret Anders Peter Nicolai Rahbek og hustru Sørine, f. Mikkelsen; g. 10/9 1937 m. Elisabeth R., f. Krogh; ass. i Aarhuus Privatbank 1926, fuldmægtig sst. 1937, bestyrer af bankens sønder afd. 1944, kontorchef i hovedafd. 1950, underdirektør sst. 1951, vice-

direktør 1955, direktør s. 1956; formd. f. Århus Købmandsskole 1956-60, f. Handelshøjskolen i Århus 1956, medl. af best. f. A/S Hans Schourup 1956, formd. 1963, medl. af best. f. Rømerfondet 1959, formd. 1960, medl. af best. f. Handelsuddommens uddannelsesfond 1959, f. Det udenrigspolitiske Selskab 1960, formd. f. best. f. tandlægekollegiet i Århus, af best. f. Otto Mønstedkollegiet og af best. f. fl. lokale godtgørende institutioner og af undervisningsministeriets udvalg vedr. handelshøjskoler.

Adr.: Kildegården 15, Århus C.

Ramsholt, Niels Peter, pens. politiassistent I (R. 16/4 1959) (H.T.P.) (Stb.V.M.); f. 15/10 1893 i Stenild, Ålborg amt, søn af gårdejer Peder Nielsen og hustru Maren, f. Moth; g. 6/3 1920 m. Laura R., f. Jørgensen; udd. s. mejerist 1911-16, hjemsendt s. sergent 1920, ansat i Frbg. politi s. å., inspektionsbetjent sst. 1936, overbetjent I 1939, politiass. II 1944, politiass. I 1959-62.

Adr.: Hollændervej 22, Kbhvn. V.

Raphaelsen, Carl Otto Winther, direktør (R. 1/11 1963); f. 28/11 1904 i Vallensbæk, Kbhvn.s amt, søn af proprietær Raphael Jørgen Raphaelsen og hustru Karen Marie, f. Winther; g. 21/9 1930 m. Edith R., f. Bovin; realeksm. 1921, kontorudd. i slagteribranchen, kontorchef på Hillerød Andelslagteri 1935, direktør f. Danske Andelsslagteriers Tarmsalg, Glostrup s. 1950; medl. af best. f. Damexco.

Adr.: Industrivej 9, Glostrup.

Rasbech, Niels Ole, professor, dyrlæge (R. 27/2 1959); f. 11/4 1917 i Gjerlev, Randers amt, søn af proprietær Johan Rasbech og hustru Olga Christiane; g. 1/10 1948 m. Mette Lone Birgitte R., f. Bie; student 1936, cand. med. vetr. 1943, i landpraksis 1943-44, ansat v. Landbohøjskolen 1944, kst. professor sst. 1951, udnævnt 1953, studierejser bl. a. t. USA, England, Tyskland og USSR; arbejdet f. FAO i Syd-Rhodesia 1956-57, medl. af FAO's internationale kommission for kvægets ufrugtbarhed s. 1957, af kommissionen



Ch. F. Rahbek
sognefoged
Døvling pr. Kibæk



E. Rahbek
bankdirektør
Århus C.



N. P. Ramsholt
pens. politiassistent
Kbhvn. V.



C. O. W. Raphaelsen
direktør
Glostrup

f. statens alm. videnskabsfond 1956–62, korresp. medl. af Societa Italiana per il Progresso della Zootecnica, Milano 1960; har foretaget undersøgelser vedr. kvægets genitale vibiose, artificiel insemination af køer, svin og heste, dybfrysning af pattedyrsæd samt årsager t. ufrugtbarhed hos husdyrene; har offentliggjort fl. arbejder vedr. sterilitelidelser h. husdyr.

Adr.: Dyrehavegårdsvej 36, Lyngby.

Rasmussen, Andreas Hansen, fhv. fyrassistent (R. 8/6 1960).

Adr.: Ommel pr. Marstal.

Rasmussen, Anton, politiassistent II (R. 26/4 1961) (H.T.P.); f. 12/9 1894 i Lunde, Odense amt, søn af gårdejer Jens Rasmussen; g. 6/6 1920 m. Karla Henriette R., f. Pedersen; udd. v. landbrug, frekventeret Den fynske Handelsdagskole 1917–18, ordensbetjent i Kbhvn. 1919, overbetjent sst. 1942, politiass. II i Mesinge 1942.

Adr.: Mesinge.

Rasmussen, Axel Oluf, sekretariatschef, cand. jur. (R. 20/3 1963) (Fi.H.R.3²); f. 31/3 1911 i Fakse Ladeplads, Præstø amt, søn af arkitekt Povl Rasmussen og hustru Anna Margrethe, f. Sørensen; g. 15/9 1945 m. Ruth R., f. Lind; student 1930, cand. jur. 1940, HA 1932, medhjælper i Kbhvn.s skattevæsen s. å., i overborgmesterens sekretariat 1938, sekr. sst. 1940, fuldmægtig 1945, ekspeditionssekr. 1948, vicekontorchef i borgerrepræsentationens sekretariat 1951, sekretariatschef sst. 1953.

Adr.: Gl. Kongevej 19, Kbhvn. V.

Rasmussen, Carl, pens. politiassistent II (R. 16/4 1959) (H.T.P.); f. 6/10 1893 i Middelfart, søn af former Rs. Jørgen Rasmussen og hustru Marie Kathrine, f. Hansen; g. 19/8 1918 m. Anna R., f. Christensen; udd. s. tapetserer 1908–12, sergent 1916–20, landpolitiassistent i Fåborg politikreds 1920, politiass. II u. rigspolitiet i Fåborg 1938–63; kredsf. f. Foreningen til Dyrenes

Beskyttelse s. 1935, tildelt foreningens sølvmedaille 1955.

Adr.: Svendborgvej 72, Fåborg.

Rasmussen, Carl Peter Christian, pens. politiassistent I (R. 16/4 1959) (H.T.P.); f. 26/10 1893 i Magleby, Sorø amt, søn af formd. Jens Christian Rasmussen og hustru Caroline Nielsene, f. Jensen; g. 25/12 1916 m. Carla Christine Jensine R., f. Christensen; hjemsendt s. sergent 1916, kommunalbud på Frbg. s. å., ansat i Kbhvn.s politi 1919, inspektionsbetjent 1933, overbetjent 1939, politiass. II 1942, I 1955–59, vagt v. udenrigsministeriets NATO-kontor s. 1959; medl. af Kingo sogns menighedsråd, kirkevæрге f. Kingo kirke 1943–59.

Adr.: Turpinsvej 19, Kbhvn. Valby.

Rasmussen, Ejler, direktør, grosserer (R. 10/12 1959); f. 2/11 1909 i Kbhvn., søn af direktør Carl Rasmussen og hustru Ellen, f. Frandsen; g. m. Ninna R., f. Petrusson; student 1928, cand. phil. 1929, handelsudd. i A/S Ravnkilde & Co. 1928–29, videreudd. i Hamburg, Paris og London 1930–31, prokurist i A/S Ravnkilde & Co. 1932, direktør sst. s. 1937; till. indehaver af fa. Ejler Rasmussen & Co.; formd. f. best. f. A/S Ravnkilde & Co., medl. af best. f. A/S The Dominion Belting Co. & Hans Winthers Garverier s. 1933, f. A/S Axel Petersen & Fritsche s. 1945, f. Dampskibsselskabet Dannebrog 1948–60, f. A/S Dagbladet Børsen, A/S Dansk Læder- & Skotøjsindustri s. 1960, af repræsentantskabet f. Københavns Discontokasse Bank-Akts. s. 1939, af sammes best. s. 1951, næstformd. f. Foreningen af danske Hudegrossister 1938, formd. 1944–61, formd. f. Foreningen af danske Grossister og Eksportører i Hudebranchen s. 1961, medl. af Grosserer-Societetets repræsentantskab 1947–54, af sammes komité s. 1954, næstformd. s. 1962, medl. af International Council of hide & skin sellers' associations s. 1947, af best. f. Erhvervenes Indsamlingskontrol s. 1956, handelskyndigt medl. af østre landsret s. 1960, medl. af eksportkreditrådet 1962, af Erhvervenes fællesudvalg om skattespørgsmål 1960, formd. 1964, medl. af best. f. Væddeløshestejerforeningen 1941



A. O. Rasmussen
sekretariatchef, cand. jur.
Kbhvn. V.



C. Rasmussen
pens. politiassistent II
Fåborg



C. P. C. Rasmussen
pens. politimester I
Kbhvn. N.



E. Rasmussen
direktør, grosserer
Charlottenlund

–53, næstformd. 1945–53, medl. af best. f. Foreningen til den ædle Hesteavl's Fremme s. 1950, f. Foreningen Fransk Kunst s. 1962.

Adr.: Jægersborg Allé 88, Charlottenlund.

Rasmussen, Ejnar Amal Christian, pens. oversignalmester (R. 19/5 1959); f. 29/10 1892 i Ålbæk, Hjørring amt, søn af købmd. Alfr. Rasmussen og hustru Nicoline, f. Jensen Stendet; g. 14/12 1921 m. Magda R., f. Dreyer; udd. s. maskinarbejder 1907–11, alm. og udvidet maskinmestereksm. samt elektroteknisk tillægsprøve 1914, hjemsendt s. løjtnant 1917, konstruktør og ingeniør fl. steder, egen grosserervirksomhed i Kbhvn. 1919–20, konstruktør v. DSB, Århus 1920, telegrafmester i Struer 1931, i Slagelse 1935, i Roskilde 1941, oversignalmester i Roskilde 1946–60, till. lærer v. Århus tekniske skole og forberedelseskursus t. teknikum 1920–31, æresmedl. i Foreningen af Teknikumingeniører v. DSB's Signalfd. s. 1960.

Adr.: Søndervangsvej 39, Glostrup.

Rasmussen, Einer, vicedirektør, cand. jur. (R. 10/8 1961) (Tun.R.O.4.); f. 10/2 1910 i Odense, søn af repræsentant Hans Rasmussen og hustru Marie, f. Hansen; g. 20/9 1952 m. Astrid R., f. Hjorthor; realeksm. 1926, lærereksm., Odense 1930, student 1932, cand. jur. 1939, kommunelærer i Kbhvn. 1931–44, sagførerfuldmægtig 1942–46, sagførerbestalling 1946, sekr. i ministeriet f. offentlige arbejder 1944, fuldmægtig sst. 1950, ekspeditionssekr. 1956, kontorchef i statens luftfartsvæsen 1957, vicedirektør sst. s. 1961; medl. af best. f. Københavns Kommunelærerforening og af Fælleslærerrådet for København 1940–42, Danmarks repræsentant v. den internationale luftfartsorganisation (ICAO), Montreal 1953–54.

Adr.: Jægersborg Allé 211, Gentofte.

Rasmussen, Ejner Søren, fhv. musikdirektør (R. 27/3 1963); f. 28/12 1886 i Fausing, Randers amt, søn af murer og musiker Martinus Rasmussen og hustru Ane Kirstine, f. Espensen; g. 5/6 1950 m. Marie R., f. Sørensen; frekventeret Søren Tellings musikskole, Randers 1900–03, musiker i Ålborg

1903–06, i 1. regiment, Fredericia 1906, trompeter v. 5. dragonregiment, Randers 1907–25, till. etabl. Randers Orkesterskole 1922 samt eget orkester, dirigent f. Arbejdernes Sangkor »Enigheden«, Randers 1935–45, 2. kapelmester v. Randers Byorkester og leder af orkesterprøverne 1944–54; tildelt »16-års hæderstegn« f. tro tjeneste i hæren; æresmedl. i Randers Orkesterforening.

Adr.: Danmarksgade 10 B, Randers.

Rasmussen, Erik, overlæge (R. 6/7 1960); f. 4/1 1910 på Frederiksberg, søn af kunsthändler Vald. Rasmussen og hustru Hulda, f. Jacobsen; g. 3/6 1937 m. Ruby, f. Müller; student 1928, cand. med. 1935, turnuskandidat i Sønderborg, distriktslægevikar i Sukkertoppen Holsteinsborg 1938, kandidat og reservelæge indtil 1946, overlæge i hæren og praktiserende læge i Roskilde, fra 1962 till. bedriftslæge i fa. Rockwool, Hedehusene, specialistanerkendelse i intern medicin 1947.

Adr.: Dronning Margrethesvej 29, Roskilde.

Rasmussen, Halfdan Ferdinand Victor, skibsmægler (R. 16/1 1963); f. 12/11 1892 i Korsør, søn af skibstømrer Hans Chr. Rasmussen og hustru Henriette, f. Madsen; g. 24/5 1919 m. Dagny Margrethe R., f. Rasmussen; udd. i mæglerfa. P. Jørgensen & Co., Korsør, fuldmægtig i mæglerfa. Casper Andréa's efft., Nakskov 1912, bestalling s. edsvoren skibs- og varemægler i Nakskov 1918, medindehaver af sidstnævnte virksomhed 1921, eneindehaver 1924–55, optaget sønnen, statsaut. skibsmægler Kaj Anker Rasmussen s. medindehaver 1955, till. tysk konsularagent i Nakskov 1927–33, tysk konsul 1933–45; medl. af Nakskov byråd s. 1929, formd. f. den konservative gruppe 1929, 2. viceborgmester s. 1929, medl. af best. f. Købstadkommunernes Låneforening 1943, f. Kommunernes Kulkontor 1950, næstformd. 1958, medl. af best. f. Sammenslutningen af danske Havne 1946, næstformd. 1950, medl. af rådet vedr. foranstaltninger mod olieforurening, af isbrydningsrådet, af best. f. I/S Lollands Elektricitetsforsyning 1947, f. Lollands eksportmarked 1949, af tilsynsrådet f. Østifternes Hypotekforening, f. Nakskov Handelsstands



E. A. C. Rasmussen
pens. oversignalmester
Glostrup



E. Rasmussen
vicedirektør, cand. jur.
Gentofte



E. S. Rasmussen
fhv. musikdirektør
Randers



H. L. Rasmussen
pens. arrestforvarer
Nyborg

Arbejdsgiverforening, næstformd. 1933–63, formd. f. best. s. 1963, medl. af best. f. A/S Kragenæs Havn, f. A/S Nakskov-Kragenæs jernbane, f. A/S Lollandsbanen, f. A/S Lollands Handels- og Landbrugsbank, formd. s. 1957, medl. af best. f. I. Ø. Andrezens Legat for Nakskov og Slagelse.

Adr.: Havnegade 33, Nakskov.

Rasmussen, Hans Georg, driftsbestyrer (R. 28/3 1962); f. 8/9 1909 i Odense, søn af ingeniør Niels Jørgen Rasmussen og hustru Anna Marie Kirstine, f. Mortensen; g. 14/4 1938 m. Rita Inger Lovisa R., f. Andersen; student 1927, udd. s. maskinarbejder 1927–31, cand. polyt. 1935, ingeniør i A/S Vølund, Kbhvn. 1935–37, v. Strandvejsgasværket, Hellerup 1937–39, v. Kbhvn.s Belysningsvæsen 1940, driftsingeniør v. Valby Gasværk 1940–44, s. 1944 driftsbestyrer på Østre Gasværk, Kbhvn. Ø.

Adr.: Sionsgade, Kbhvn. Ø.

Rasmussen, Hans Leon, pens. arrestforvarer (R. 11/2 1959); f. 12/7 1893 i Refs-Vindinge, Svendborg amt, søn af landmd. Jørgen Rasmussen og hustru Johanne, f. Jensen; g. 21/7 1920 m. Kathinke Hansine R., f. Hansen; udd. v. landbrug, reservebetjent v. Nyborg statsfængsel 1919, fængselsbetjent 1920, arrestforvarer i Nyborg 1927, arrestforvarer I i Svendborg 1949–59; tilsynsførende v. Dansk Forsorgsselskab.

Adr.: Stentevej 29, Nyborg.

Rasmussen, Hans Rasmus, pens. stationsforstander (R. 4/3 1961); f. 7/11 1894 i Nørre-Alslev, Maribo amt, søn af malermester Niels Kristian Rasmussen og hustru Maren Kirstine, f. Jensen; g. 14/11 1919 m. Agnes R., f. Andersen; trafiklev i DSB 1911, trafikmedhjælper 1914, trafikass. 1918, overass. 1937, kontrollør 1947, stationsforstander i Holbæk 1954–63; medl. af best. f. Stationsforstanderforeningen.

Adr.: Østergade 17, Tølløse.

Rasmussen, Hans Søren, civilingeniør (R. 19/11 1960); f. 3/10 1909 i Vangede, Kbhvn.s amt, søn af arkitekt Rs. Rasmussen og hustru Margrethe,

f. Olsen; g. 30/5 1936 m. civilingeniør Helfrid R., f. Heiberg; student 1930, cand. phil. 1931, cand. polyt. 1936, ingeniør fl. steder, selvstændig rådg. ingeniørvirksomhed s. 1940, till. beskikket medl. af fl. ekspropriationskommissioner u. staten vedr. anlæg af jernbane m.m. s. 1949, stedfortræder f. mæglingsemændene i statens forligsinstitution 1957 og 1958, mæglingssmd. s. 1958; medl. af best. f. Dansk Byplanlaboratorium s. 1956, af fl. tekniske udvalg u. boligministeriet, af repræsentantskabet f. dagbladet Information s. 1945, formd. f. Frit Danmarks civilingeniørgruppe 1945–50, medl. af best. f. Foreningen af rådgivende Ingeniører 1949–62 og s. 1963, næstformd. 1958–62 og s. 1963, delegeret i Fédération Internationale des Ingenieurs Conseils s. 1952, medl. af Dansk Ingeniørforenings forbundsråd 1944–46 og s. 1963, af repræsentantskabet 1946–50, 1952–54 og 1960–61, af hovedbest. 1954–60 og s. 1963, formd. f. Bygningsingeniørgruppen 1954–60, medl. af forretningsudvalget 1955–60, medstifter af og medl. af best. f. Dansk Ingeniørforenings arbejdsgruppe for beton og jernbeton 1947–52, medstifter af firmasammenlutningen Danconsult, Consulting Engineers 1956, formd. f. undervisningsministeriets tilsynsråd f. varmemesterskolen v. de teknologiske institutter s. 1959, medl. af repræsentantskabet f. statens byggeforskningsinstitut s. 1959, formd. s. 1960, f. Danmarks tekniske Museum s. 1959, teknisk konsulent f. boligministeriet i bygge Lovsspørgsmål s. 1961, medl. af eksekutivkomité i Fédération Internationale des Ingenieurs Conseils s. 1962, af Nordisk Byggedags danske styrelse s. 1962, af Akademiet for de tekniske Videnskaber s. 1963, formd. f. Dansk Materialprøve Råd s. 1964, medl. af tilsynsrådet f. Grønlands tekniske Organisation s. 1964; har projekteret bolig-, industri- og institutionsbyggeri, bl. a. Telefonfabrikken Automatic, Danmarks Tandlægehøjskole og Magasin du Nord, Kbhvn.

Adr.: Gotfred Rodes Vej 2, Charlottenlund.

Rasmussen, Harry Oscar, kontorchef (R. 25/9 1963); f. 8/9 1895 i Kbhvn., søn af formd. Rudolf Marius Rasmussen og hustru Caroline Mathilde,



H. R. Rasmussen
pens. stationsforstander
Tølløse



H. S. Rasmussen
civilingeniør
Charlottenlund



H. O. Rasmussen
kontorchef
Kbhvn. V.



H. M. Rasmussen
museumsdirektør
Fåborg

f. Jacobsen; g. 16/12 1921 m. Erna R., f. Casper-
sen; realeksm. 1913, kontormedhjælper i KTAS
s. å., ass. 1918, overass. 1925, fuldmægtig 1932,
kontorchef s. 1945.

Adr.: Gl. Kongevej 119, Kbhvn. V.

Rasmussen, Holger Marius, museumsdirektør
(R. 12/9 1960); f. 28/1 1898 i Fåborg, søn af
konservesfabrikant, etatsråd Mads Rasmussen og
hustru Christine, f. Andersen; g. 1925 m. Gerda
Martha R., f. Nielsen; student 1917, cand. phil.
1919, eksm. i Foreningen til unge Handelsmænds
Uddannelse 1923, leder af Faaborg Vegetabil-
Margarinefabrik s. 1924, af Fåborg Museum s.
1925; medl. af best. f. A/S Beauvais s. 1924, formd.
f. Faaborg Kunstforening 1940-45, f. Faaborg-
fondet s. 1953, medl. af Fåborg Naturfrednings-
komité; har udgivet: Johannes Larsens Grafiske
Arbejder, 1938, supplement 1948; Brændevinsgri-
sen, 1947.

Adr.: Østergade 45, Fåborg.

Rasmussen, Johannes, orlogskaptajn (R. 9/5
1959) (H.T.S.); f. 19/9 1911 i Tønder, søn af for-
retningsmd. Chr. Rasmussen og hustru Helene,
f. Lorenzen; g. 8/11 1936 m. Elise R., f. Hilbig;
udd. s. maskinarbejder 1926-30, maskinmester-
eksm., værnepligtig maskinist i søværnet, søløjtnant
II af res. 1936, I 1937, kaptajnløjtnant i linien
1946, orlogskaptajn 1949.

Adr.: Olymposvej 21, Kbhvn. S.

Rasmussen, Kjeld, underdirektør (R. 13/2 1963);
f. 1/7 1916 i Kbhvn., søn af købmd. Johs. Ras-
mussen og hustru Mary, f. Hansen; g. 9/1 1938
m. Karen R., f. Christensen; ansat i Industrifor-
eningen i Kbhvn. 1931, sek. i Industriraadet 1946,
fuldmægtig sst. 1948, kontorchef 1955, regnskabs-
og personalechef og leder af Industriraadets og
Industriforeningens administrationssekretariat 1958,
underdirektør s. 1960; sek. f. Selskabet for indu-
striel Udvikling 1935-48, f. kassekommissionen f.
Akademiet for de tekniske Videnskaber 1938-58,
industriens repræsentant v. Danmarks officielle
handelsforhandlinger m. de nordiske lande 1947-

58, konsulent f. Thomas B. Thriges Fond 1947,
sekr. f. Laurits Andersens Fond og Alex. Foss'
Industrifond 1958, medl. af Erhvervenes Udstill-
ingsudvalg 1954, af Dansk Købeståvnes repræsen-
tantskab 1958, af rådet f. teknisk samarbejde med
udviklingslandene og stedfortræder i dettes styrelse
1962.

Adr.: Søbredden 52, Gentofte.

Rasmussen, Louis Martin, materielmester (R.
18/4 1960) (H.T.H.); materielmester v. Kbhvn.s
Militærhospital.

Adr.: Militærhospitalet, Tagensvej 18, Kbhvn. N.

Rasmussen, Niels Frederik, kredslege (R. 9/11
1962); f. 12/11 1894 i Svanninge, Svendborg amt,
søn af gårdejer Chr. Rasmussen og hustru Marie,
f. Hansen; g. 3/9 1924 m. Olga Dolores R., f.
Wiinblad; student 1913, cand. med. 1922, embeds-
lægeeksm. 1924, kandidat v. Odense Amtssygehus'
kirurgiske afd. 1922-23, v. medicinsk afd. 1923-24,
v. Finsen Institutet, Kbhvn. 1924, v. statshospitalet
i Middelfart s. å., 2. reservelæge sst. 1924-26,
1. reservelæge 1926-27, kredslege på Færøerne
1927-35, praktiserende læge i Fåborg 1935, till.
kredslege 1935 og læge v. Hvedholm plejehjem
for sindslidende, Hvedholm Horne, 1954; medl.
af tilsynsrådet f. Fåborg Sparekasse s. 1952.

Adr.: Østerbrogade 16, Fåborg.

Rasmussen, Niels Holger, kaptajn (R. 4/10 1959)
(H.T.H.); f. 26/12 1902 på Frbg., søn af korps-
officiant Carl Chr. Rasmussen og hustru Frede-
rikke, f. Birch; korporal i fodfolket 1922, i artilleri-
riet 1924, sergent sst. 1925, officiant 1928, over-
officiant 1945, premierløjtnant (S) 1951, kaptajn-
løjtnant 1954, kaptajn 1961, afsk. 1962.

Adr.: Vodroffsvej 24 A, Kbhvn. V.

Rasmussen, Niels Høj, entreprenør, sogneråds-
formand (R. 28/3 1962); f. 8/1 1896 i Hadsten,
Århus amt, søn af gårdejer Thomas Rasmussen og
hustru Marie, f. Jensen; g. 23/5 1922 m. Kristence
R., f. Pedersen; realeksm. 1912, udd. v. landbrug,
frekventeret Hadsten højskole 1914, selvstændig



K. Rasmussen
underdirektør
Gentofte



N. H. Rasmussen
entreprenør,
sognerådsformand
Skiffard pr. Kolind



P. K. Rasmussen
overmaskinmester
Rungsted Kyst



R. M. Rasmussen
postvagtmester
Kbhvn. SV.

gårdejer i Skiffard 1924–39, egen entreprenør-virksomhed i Skiffard s. 1939; formd. f. Nimtofte-Tøstrup sogneråd s. 1937, medl. af best. f. Randers amts Sognerådsforening s. 1960.

Adr.: Skiffard pr. Kolind.

Rasmussen, Palle Jøhncke, major af res. (R. 2/2 1960) (H.T.H.).

Adr.: Bygholmvej 12, Vanløse.

Rasmussen, Paul Kjempe, overmaskinmester (R. 3/9 1960) (Fi.L.R.); f. 16/9 1915 i Kbhvn., søn af sporvejsfunktionær Jens Peter Rasmussen og hustru Ingeborg, f. Hansen; g. 3/7 1943 m. Birthe R., f. Johansen; udd. s. maskinarbejder 1930–35, maskinmestereksm. og elektro-installatørprøve 1937, maskinass. i DSB's søfartsafd. 1939–44, maskinmester II på Slotsholmen 1945, overmaskinmester v. Slotsholmens tekniske forvaltning s. 1952.

Adr.: Engvej 21, Rungsted Kyst.

Rasmussen, Ragnvald Theodor, pens. trafik-kontrollør (R. 12/9 1960); f. 12/10 1890 i Kerteminde, søn af politiassistent Niels Johan Rasmussen og hustru Marie, f. Terkelsen; g. 11/10 1916 m. Kirsten R., f. Brixen; præliminæreksm. 1907, elev v. privatbaner 1907–08, v. DSB 1908–10, medhjælper i Korsør 1910, i Generaldirektoratet for statsbanerne, sekretariatet 1912, trafikkontrollør 1944–60, till. talrevisor v. Kbhvn.s Handelsbanks hovedafd. 1917–42.

Adr.: Sdr. Fasanvej 20, Kbhvn. F.

Rasmussen, Rasmus Marius, postvagtmester (R. 13/1 1960); f. 28/6 1896 i Kbhvn., søn af sporvejsfunktionær Peder Rasmussen og hustru Hanne, f. Jensen; g. 30/5 1920 m. Ebba Thomine Kristine R., f. Jensen; telegrafbud i Kbhvn. 1910–15, i Randers 1916–18, i Kbhvn. 1918–19, overtelegrafbud II 1919–20, I 1920–28, overpakmester 1928, telegrafbudformd. 1938, postvagtmester s. 1948.

Adr.: Enghavevej 116, Kbhvn. SV.

Rasmussen, Rasmus Peder, sognefoged, fhv. gårdejer (R. 9/11 1962); f. 27/2 1891 i Vester-Åby, Svendborg amt, søn af gårdejer Jes Rasmussen og hustru Mine, f. Kragegaard; g. 11/12 1920 m. Oline Marie R., f. Christensen; udd. v. landbrug, forpagtet ejendom i Vester-Åby 1915, ejer af samme 1932–56, till. sognefoged i Vester-Åby s. 1932; medl. af best. f. Fåborg Spare- og Lånekasse s. 1941, af best. f. Vester-Åby brugsforening, af Vester-Åby sogneråd 1929–33.

Adr.: Vester-Åby.

Rasmussen, Svend Erik Brabrand, direktør (R. 22/11 1961); f. 15/9 1914 i Kbhvn., søn af maskinarbejder Anders Rasmussen og hustru Bodil, f. Petersen; g. 15/8 1941 m. Elna R., f. Otto; udd. s. maskinarbejder 1929–33, ingeniør fra Kbhvn.s Maskinteknikum 1940, ingeniør v. Frederikssund Jernstøberi og Maskinfabrik s. å., sekr. i Sammenlutningen af Arbejdsgivere inden for Jern- og Metalindustrien i Danmark 1941, kontorchef sst. 1955, vicedirektør 1957, direktør s. 1959; sekr. f. Metalindustriens lærlingeudvalg og svendeprøvekommissioner 1941–57, medl. af sammes lærlingeudvalg (fællesudvalget) 1956, formd. 1962, medl. af Smede- og Maskinarbejderfagets faglige udvalg 1956, formd. 1962, sekr. f. Metalindustriens lærlingeudvalgs jubilæumslegat 1954–62, formd. 1962, konsulent f. statens tilsyn m. håndværkerundervisningen 1946–57, medl. af skolerådet f. den tekniske undervisning 1957–59, af best. f. Det tekniske Selskabs skoler i Kbhvn. 1957, f. Det tekniske Selskabs teknikumudvalg 1958–62, formd. f. best. f. Kbhvn.s teknikum 1962, medl. af tilsynsrådet f. teknika 1958–62, f. teknikumrådet 1962 og f. uddannelsesrådet for ikke-faglærte 1960, formd. f. brancheudvalget f. ikke-faglærtes uddannelse inden for jern- og metalindustrien 1960, medl. af lærlingerådet 1962; har skrevet lærebøger t. lærlingeundervisningen.

Adr.: Svanevænget 14, Kbhvn. Ø.

Rasmussen, Søren Ib Gangsted, landsretssagfører (R. 22/5 1962); f. 10/4 1910 i Kbhvn., søn af



R. P. Rasmussen
sognefoged, fhv. gårdejer
Vester-Åby



S. E. B. Rasmussen
direktør
Kbhvn. Ø.



S. I. G. Rasmussen
landsretssagfører
Kbhvn. K.



J. F. Ravn
overlæge, dr. med.
Middelfart

sagfører R. N. Rasmussen og hustru Amalie Charlotte, f. Petersen; g. 25/9 1943 m. Olga Margaret R., f. Holst; student 1929, cand. jur. 1938, landsretssagfører 1941, adm. direktør f. A/S Botica y Laboratorios H. G., Ecuador 1950, landsretssagfører i Kbhvn. s. 1962; till. dansk vicekonsul 1952, konsul 1960.

Adr.: St. Kongensgade 25, Kbhvn. K.

Ravn, Anders Kristian Jakobsen, gårdejer, sognefoged (R. 20/5 1963); f. 14/7 1893 i Oddense, Viborg amt, søn af gårdejer Anders Jakobsen Ravn og hustru Ane Kirstine, f. Nielsen Lykke; g. 18/5 1917 m. Sofie R., f. Trampedach; udd. v. landbrug, overtaget svigerfaderens landejendom 1924, till. sognefoged i Dommerby s. 1931.

Adr.: Dommerby pr. Højslev.

Ravn, Hans Helge, professor (R. 24/1 1959); f. 16/3 1905 i Kbhvn., søn af museumsinspektør, docent J. P. J. Ravn og hustru Anna Jørgine, f. Jørgensen; g. 1/1 1946 m. Gerda Elisabeth R., f. Kilde; student 1923, cand. phil. 1924, cand. polyt. 1928, ansat h. stadsingeniøren i Horsens 1929–35, rådgivende ingeniør i Horsens 1935–38, till. lærer v. Horsens bygningsteknikum 1931–38, ass. v. Polyteknisk Læreanstalt 1938–46, amanuensis sst. 1946–49, professor 1949, fl. studierejser t. udlandet; lærer v. hærens officersskoles specialklasse s. 1940, medl. af eksamenkommissionen f. de tekniske skoler 1942–60, ledende ingeniør v. dansk vej-laboratorium s. 1949, redaktør af Dansk Vejtidskrift s. 1950, censor v. Landbohøjskolen s. 1953; har skrevet artikler t. tidsskrifter og leksika.

Adr.: Buddingevej 28 A, Lyngby.

Ravn, Jens Peder, fhv. proprietær, sognefoged (R. 1/11 1963); f. 25/1 1885 i Storup, Skanderborg amt, søn af gårdejer Chr. Ravn og hustru Kirstine, f. Pedersen; g. 11/9 1915 m. Anna Margrethe R., f. Aabye; udd. v. landbrug, frekventeret Vestbirk højskole 1902–03, selvstændig gårdejer i Vellev 1907–61, till. sognefoged i Vellev s. 1931; formd. f. Stenkilde Andelsmejeri, f. Vellev brugsforening, vurderingsformd. f. Den alm. Brandforsikring for

Landbygninger; tilkendt sølvbægre fra sidstnævnte 1934, fra De samvirkende Plantningsforeninger 1958 og fra politimesteren i Hasle m. fl. herrerder 1958.

Adr.: Vellev pr. Ulstrup.

Ravn, Jørgen Flemming, overlæge, dr. med. (R. 1962) (Fi.B.H.) (Fi.M.M.3.); f. 19. oktober 1903 i Kbhvn., søn af fyrdirektør H. V. Ravn og hustru Fernanda, f. Blom; g. 22/12 1932 m. Ellen R., f. Kaas; student 1922, cand. med. 1929, reservelæge v. Montebello s. å., reservelæge v. Sct. Hans hospital 1932–35, hospitalsudd. i København 1935–37, specialistanerkendelse i psykiatri 1936, i neurologi 1942, dr. med. 1950, 2. reservelæge v. rigshospitalets psykiatriske klinik 1937–38, afdelingslæge v. statshospitalet i Nykøbing S. 1938–50 og 1951–52, 1. reservelæge v. Bispebjerg hospitals psykiatriske klinik 1950–51, overlæge v. statshospitalet i Middelfart 1952, gæsteforelæsnings i Wien 1959, i Prag 1962; sekr. i Nordisk psykiatrisk Forening 1938–46, medl. af arbejdsudvalget f. et nervesanatorium i Nordsjælland 1944–50, af best. f. Danske Psykiateres Organisation 1947–51, næstformd. i best. f. Foreningen af overordnede Tjenestemænd ved Statens Sindssygehospitaler 1953–58, formd. f. best. f. Foreningen af tjenestemandsansatte Læger ved Statens Sindssygehospitaler 1954–60, medl. af repræsentantskabet f. Danske Statsemedsmænds Samråd, af best. f. Foreningen Broen s. 1956, medstifter af og sekr. f. Skandinavisk Selskab for Psykofarmakologi 1960, medl. af Collegium internationale neuropsychopharmacologicum 1962, censor i farmakologi v. lægevidenskabelig embedseksm. v. Århus universitet 1953–63, i psykiatri 1960–62, formd. f. censorerne 1958–63, æresmedl. af Svenska psykiatriske foreningen 1963, af Selma Lagerlöfselskabet i Japan 1957, medl. af styret f. Selma Lagerlöf-selskabet i Sverige s. 1957, præsident f. Middelfart Rotary Club 1958–59, medl. af best. f. Foreningen Norden, Middelfart afd. s. 1961; har skrevet: Om visse fejlkilder ved hæmatologiske undersøgelser af skizofrene, disputats 1950; Menne-skenderen Selma Lagerlöf, 1958; afhandling om Gösta Berlings Saga i psykiatrisk belysning, till.



L. R. Ravnbøl
oberstløjtnant
Kbhvn. V.



H. V. Ravnholt
stationsforstander
Næstved



C. G. Reiffelin
maskinmester
Kbhvn. NV.



R. V. Relsted
vicedirektør
Højbjerg

artikler om Selma Lagerlöf og afhandlinger om farmakologiske, neurologiske og psykiatriske emner; hovedredaktør af Nordisk psykiatrisk Tidsskrift s. 1946.

Adr.: Teglgårdsvej 29 A, Middelfart.

Ravnbøl, Leif Ravn, oberstløjtnant (R. 2/2 1962) (H.T.) (Fi.Fr.4.sv.) (Fi.M.M. 1941–45) (Fi.T.–D.N.).
Adr.: Madvigs Allé 9, Kbhvn. V.

Ravnholt, Hermann Valdemar, stationsforstander (R. 5/12 1959); f. 17/9 1901 i Vigersted, Sorø amt, søn af lærer Hans Hansen og hustru Nanna, f. Ravnholt; g. 3/11 1925 m. Neel Sofia R., f. Kærup; præliminæreksm. 1917, trafikalev v. DSB 1917–23, trafikassistent 1923, overassistent 1941, trafikkontrollør 1943, trafikinspektør 1950, stationsforstander i Næstved 1959.

Adr.: Jernbanestationen, Næstved.

Reedtz-Thott, Axel Gustav Tage baron, hofjægermester, godsejer, direktør, civiløkonom (R. 11/2 1961); f. 20/6 1920 i Viby J., Århus amt, søn af hofjægermester, oberstløjtnant Tage baron Reedtz-Thott og hustru Else, f. komtesse Wedell-Neergaard; g. 4/5 1951 m. Susanne R.-T., f. Tholstrup; student 1939, filosofikum 1940, udd. v. landbrug og skovbrug, kornet 1943, løjtnant i livgarden 1945, afgangseksm. fra handelshøjskolen (HA) 1946, ansat i udenrigsministeriet s. å., attaché v. gesandtskabet i Ottawa 1946, handelssekr. v. generalkonsulatet i New York 1947, attaché v. ambassaden i Washington 1948, ejer af Gavnø gods s. 1927, daglig leder s. 1949, overdraget Gavnø slot og historiske malerisamling t. den selvejende institution Gavnø-fonden 1960, till. direktør f. A/S Hessicator s. 1956; medl. af folketinget 1953–64 (Konservative Folkeparti, Næstvedkredsen), formd. f. Turistforeningen for Danmark 1958–61, forstander f. Herlufsholm skole og gods s. 1960, medl. af tilsynsrådet f. Sparekassen for Næstved og Omegn 1949–54, formd. i best. f. A/S Sydsjællands konservative Presse 1950–57, f. Den konservative Vælgerforening i Vejlø-Vestergeborg kommune s. 1952, Fladså kommune s. 1962, medl. af Fladså

sogneråd 1954–62, af best. f. Næstved Diskontobank 1953–57, næstformd. 1954, medl. af repræsentantskabet s. 1957, af best. f. Danmark-Amerika Fondet s. 1952, af best. f. Majoratsforeningen 1951–61, f. Hyllinge Træindustri 1950–56, A/S Interdan og A/S Dana Fordforhandling s. 1957, formd. f. sidstnævnte s. 1962, f. andelsselskabet Trifolium s. 1953, Dansk Industri-Syndikat A/S s. 1956, næstformd. s. 1959, A/S Wilhelm Schmidt, Næstved s. 1956, meddirektør i Svensk A/B Hessicator s. 1957, medl. af best. f. A/B Ostgöta Hessicator s. 1956, formd. f. Kunsttørringsindustriens sammenslutning 1957–61, medl. af best. f. Forskningsinstituttet for Handels- og Industriplanter u. Akademiet for de tekniske Videnskaber 1959–61, præsident f. Commission Internationale des Deshydrateurs Européenne (CIDE) i 1960, medl. af best. f. A/S Skandinavisk Transformer og A/S Servomatic stiftelsen 1959 og for A/S Componentbyg 1963, næstformd. f. best. i Vedex, Dansk Skovindustri A/S fra 1961, formd. fra 1964, formd. f. best. f. A/S Bygma 1963; medl. af værnepligtsnævnet 1954–63, deltager i diverse folketingsdelegationer til NATO i Paris 1954 og 1955; medl. af den danske delegation til FN's 16. generalforsamling i New York 1961.

Adr.: Gavnø pr. Næstved.

Reenberg, Jørgen Holger, skuespiller (R. 3/12 1963); f. 8/11 1927 på Frbg., søn af skuespiller Holger Reenberg og hustru, skuespillerinden Ellen Carstensen Reenberg; g. 6/11 1955 m. Marianne R., f. Zobel; student 1946, på Det kgl. Teaters elevskole s. å., debut 1947 s. Benni i Nattefrost; hovedroller: Søren Torp i Genboerne, Studenten i Spøgelessonaten, Leander i De Usynlige og i Henrik og Pernille, Horace i Fruentimmerkolen, Meyer i Indenfor Murene, Mortimer i Maria Stuart, Orlando i Som man behager, endv. titelrollerne Hamlet og Aladdin, Georges i Stævnemødet i Senlis, Admiralen i Pinafore, Macduff i Macbeth, Ebbesen i Elverhøj, Baronen i Mirandolina, Alceste i Misanthropen, Brutus i Julius Cæsar m. fl., i filmene: Vi vil ha' et barn, Fodboldpræsten, I Gabestokken, Krudt og Klunker, Seksdagesløbet, till. medvirket



H. C. M. Reuther
pens. kriminalassistent I
Kbhvn. NV.



C. M. A. Ricard
højesteretssagfører
Kbhvn. Ø.



K. A. Roed
skibssinspektør
Kbhvn. F.



A. Roesen
departementschef
Holte

i radio og fjernsyn; tildelt Poul Reumerts æreslegat 1959 m. m.

Adr.: Frydenlundsvej 96, Vedbæk.

Refslund, Kristian, professor, civilingeniør (R. 26/1 1962); f. 13/10 1911 i Bovlund, Haderslev amt, søn af gårdejer Hans Thomsen Refslund og hustru Kirstine Margrethe, f. Petersen; g. 27/5 1944 m. Anne-Lise R., f. Jönson; cand. polyt. 1939, professor i termodynamik og fluidmekanik v. Den polytekniske Læreanstalt s. 1954; medl. af Akademiet for de tekniske Videnskaber 1960, af forsvarrets forskningsråd 1961.

Adr.: Immortellevej 5, Vedbæk.

Reiffelin, Carl Georg, maskinmester (R. 1/5 1961) (H.T.S.); f. 14/12 1896 på Frbg., søn af snedker Georg Andreas Reiffelin og hustru Bertha Philippine, f. Stoltzenbach; g. 16/8 1923 m. Margrethe R., f. Rasmussen; udd. s. kleinsmed og maskinarbejder, maskinisteksm. I 1917, maskinisteksm. II 1922, maskinmester til søs, motorpasser, maskinarbejder på Holmen 1926, maskinist 1941, maskinmester på Holmen 1942.

Adr.: Pragstjernevej 13, Kbhvn. NV.

Reinstrup, Holger Gustav, kontorchef (R. 14/12 1961); kontorchef i Kbhvn.s vandforsyning.

Adr.: Julius Valentiners Vej 24, Kbhvn. F.

Relsted, Richard Vagn, vicedirektør (R. 26/1 1963); f. 13/2 1915 i Dyngby, Århus amt, søn af driftsbestyrer Niels Mathias Rasmussen og hustru Kirstine, f. Pedersen; g. 9/7 1939 m. Elly R., f. Rasmussen; student 1934, cand. polyt. 1940, ingeniør v. Jydsk Telefon Akts. 1941, afdelingsingeniør sst. 1952, overingeniør 1955, vicedirektør s. 1958; formd. f. Dansk Ingeniørforenings Århus-afd. 1959–63, medl. af Akademiet for de tekniske Videnskaber.

Adr.: Hørhavevej 82, Højbjerg.

Reuther, Hans Christoffer Marius, pens. kriminalassistent I (R. 17/4 1959); f. 6/12 1893 i Lunde,

Svendborg amt, søn af fiskehandler Edvard Reuther og hustru Nielsigne, f. Nielsen; g. 11/4 1920 m. Anna R., f. Andersen; sergent i rytteriet 1915–19, ansat i Kbhvn.s politi 1919, i opdagelsespolitiet 1921, overbetjent, kriminalass. II 1944, kriminalass. I 1951–64, leder af 1. undersøgelseskommission 1952–63; medl. af best. f. Politiets Idrætsforening 1923–27.

Adr.: Vibevej 77, Kbhvn. NV.

Riberholdt, Emma, kontorchef (R. 28/3 1962); kontorchef i revisionsdepartementerne.

Adr.: Boulevard 23, Kbhvn. V.

Ricard, Carl Molt Aure, højesteretssagfører (R. 4/5 1959) (Gr.C.I.4.); f. 26/9 1902 i Kbhvn., søn af landsdommer Frederik Ricard og hustru Gerda, f. Richter; g. 11/4 1942 m. mag. art. Anette R., f. Meyer; student 1920, cand. jur. 1925, sagførerfuldmægtig s. å., ansat i Maypole Dairy Co. Ltd., London 1928, direktionssekr. i I/S Berlingske Tidende 1929–37, bestalling s. landsretssagfører 1932, selvstændig sagførervirksomhed i Kbhvn. 1937, højesteretssagfører 1946, offentlige sager 1953; medl. af kredsbest. f. sagførersamfundets 1. kreds 1952–58, formd. 1954–58, formd. f. Dansk Tarifforenings komité, f. danske forsikringsselskabers forhandlingsorganisation, medl. af best. f. A/S Th. Wessel & Vett, Magasin du Nord, A/S Aarhus Oliefabrik, Elias B. Muus, Odense A/S m. fl.

Adr.: Kristianiagade 14, Kbhvn. Ø.

Riemann, Povl Frederik, postmester (R. 18/5 1960).

Adr.: Gram.

Riisberg, Helge Nissen, sektionschef (R. 10/9 1963); f. 8/10 1916 i Ålborg; sektionschef i CF-korpset.

Adr.: Sandholt pr. Vester-Hæsinge.

Risbo, Eiler Peter, skibssmed (R. 9/5 1960) (H.T.S.); skibssmed v. orlogsværftet.

Adr.: Bellmangsgade 40, Kbhvn. Ø.

Rode, Aksel Vilhelm, billedhugger, docent (R. 16/2 1961); docent v. kunstakademiet.
Adr.: Rabbeks Allé 16, Kbhvn. V.

Roed, Karl Adolph, skibsinpektør (R. 4/10 1961); f. 19/8 1904 i Hansted, søn af fyrmester Hans Roed og hustru Anne Marie, f. Kyster; g. 24/8 1938 m. Edith R., f. Bang; realeksm. 1921, maskinisteksm., Kbhvn.s maskinskole 1927, maskinassistent i ØK 1927–30, undermaskinmester i fyrvæsenet 1930–33, maskinmester sst. 1933–46, i Fyrdirektoratet 1946–58, skibsmaskininspektør sst. 1958, skibsinpektør 1962.

Adr.: Dronning Olgasvej 5, Kbhvn. F.

Roesen, August, departementschef (R. 20/3 1963); f. 22/8 1909 i Håsum, Viborg amt, søn af provst Jens Mikkelsen Roesen og hustru Sofie Magdalene, f. Drejøe; student 1928, hebraicum 1929, cand. jur. 1936, fung. sekr. i skattedepartementet s. å., sekretærspirant i kirkeministeriet 1937, uden for nr. 1945, sagførerfuldmægtig i Ålborg, fuldmægtig i kirkeministeriet 1946, ekspeditionssekr. 1958, kontorchef 1961, departementschef 1964, till. fung. sekr. i skattedepartementet 1937–45, fuldmægtig h. stiftsskriveren f. Sjællands stift 1938–45, v. Kbhvn.s bispekontor 1942–56, lektor i kirkeret v. pastoralseminariet s. 1952.

Adr.: Rude Vang 72, Holte.

Roesen, Børge, sognepræst, provst (R. 1/4 1960); f. 30/6 1913 i Håsum, Viborg amt, søn af provst Jens Mikkelsen Roesen og hustru Sofie, f. Drejøe; g. 27/12 1942 m. Hanne R., f. Thomsen; student 1931, cand. theol. 1937, hjælpepræst v. Vor Frue kirke, Ålborg 1938, sognepræst i Ellidshøj-Svenstrup sogne s. 1941, till. provst f. Fleskum-Hornum herreder s. 1952; medl. af Ellidshøj-Svenstrup sogneråd s. 1958, af best. f. Danmarks Provsteforening s. 1960.

Adr.: Svenstrup J.

Rolin, Hans Peter, direktør (R. 1/8 1959) (Fi.H. R.3¹); f. 18/8 1897 i Helsingør, søn af driftsbestyrer Niels Rolin og hustru Petronelly, f. Petersen; g. 27/5 1922 m. Eleonora R., f. Hansen, død 1962; realeksm. 1913, ansat v. Helsingør Skibsværft s. å., i Den Danske Presses Fællesindkøbs-Forening 1919, prokurist sst. 1920, vicedirektør 1939, direktør 1951, adm. direktør s. 1957; medl. af repræsentantskabet f. Det gjensidige Forsikringsselskab Danmark og Det gjensidige Livsforsikringsselskab Danmark.

Adr.: Gyldenholms Allé 6, Gentofte.

Rosbjerg, Kristian Skov, direktør (R. 6/12 1963); f. 29/1 1900 i Skjern, søn af gårdejer Thomas Rosbjerg og hustru Marie, f. Christensen; g. 26/12 1933 m. Gudrun R., f. Danø; præliminæreksm. 1925, adgangseksm. t. Polyteknisk Lærestalt 1926, cand. polyt. 1932, ingeniør i andelsselskabet Nordvestsjællands Elektricitetsværk s. å., afdelings-

ingeniør sst. 1939, overingeniør 1942, direktør s. 1945.

Adr.: Svinninge.

Rosbæk, Johannes Sunde, telefondirektør, civilingeniør (R. 14/8 1961); f. 24/9 1912 i Hillerød, søn af tømremester Jørgen Oluf Rosbæk og hustru Johanne Elisabeth Ingeborg Harriet Sylvia, f. Sunde; g. 2/6 1938 m. Hedda R., f. Bonde; realeksm. 1929, cand. polyt. 1936, ingeniør v. KTAS s. å., leder af KTAS's Bornholm afd. 1946–48, afdelingsingeniør v. hovedkontoret, Kbhvn. 1948, overingeniør v. teknisk afd. 1962, adm. direktør 1964; medl. af best. f. Dansk Ingegnørforenings elektroingeniørgruppe 1961–64, af foreningens repræsentantskab 1962–64, af telefontilsynets tekniske udvalg 1962–64, af telefonkommissionens organisations- og samordningsudvalg s. 1964; har skrevet fl. faglige tidsskriftartikler.

Adr.: Grants Allé 9, Hellerup.

Rose, Jens Marius, damefrisørmeister (R. 26/9 1962).

Adr.: Bispeparken 2, Kbhvn. NV.

Rosenberg, Moritz Jacopi, direktør, cand. polit. (R. 5/2 1959); f. 28/3 1909 i Holsted, Ribe amt, søn af trafikkontrollør A. C. M. E. Rosenberg og hustru Marie Caroline, f. Nielsen; g. 11/9 1937 m. Else Malte-Rasmussen, ægteskabet opløst; student 1927, praktisk udd. i fl. virksomheder 1927–30, ansat i centraladministrationen 1930–40, i Kbhvn.s kommune 1940–41, på Odense kommunebogholderkontor 1941–42, cand. polit. 1942, ekspeditionssekr. i Tikøb kommune 1942–45, sekr. i Håndværksrådet 1945, fuldmægtig sst. 1947, kontorchef 1949, direktør s. 1954; dansk repræsentant v. Den internationale Erhvervsunion (IGU) 1949–51, medl. af repræsentantskabet f. Dansk Nationalkomité for rational Organisation 1949–61, af Motorbranchens Fællesråds forretningsudvalg 1949, af sammes sekretæruvalg 1950, af toldrådet 1951–57, af handelsministeriets kommission ang. kvalitetsmærkning m. v. 1951–56, af Erhvervenes Udstillingsudvalg 1951, af handelsministeriets rådg. metaludvalg 1951–53, af udenrigsministeriets udvalg til fremme af dansk eksport 1953–54, af sammes udvalg vedr. Danmarks økonomiske samarbejde med andre lande 1954, af skolenævnet f. Sortedam gymnasium 1954, af finansministeriets toldforhandlingsudvalg 1955, af træksportudvalget s. å., medl. af det danske udvalg f. Nordisk økonomisk Samarbejde 1956, af Dansk Varedeklarations-Nævn 1957, af statens eksportkreditudvalg 1957–60, af best. f. Akademisk Fægteklub 1957, formd. 1958–62, næstformd. 1962, medl. af handelsministeriets udvalg vedr. revision af eksportkreditordningen 1958–59, af eksportkreditrådet, finansministeriets udvalg vedr. EFTA's oprindelsesregler m. v., handelsministeriets rådg. udvalg vedr. eksportfremmede foranstaltninger 1960, finansministeriets udvalgte vedr. rationalisering af toldbehandlingen 1961, udenrigsministeriets udvalg vedr. Danmarks erhvervs-mæssige forbindelse m. andre lande m. v. s. å., af finansministeriets ud-



B. Roesen
sognepræst, provst
Svenstrup J.



K. S. Rosbjerg
direktør
Svinninge



J. S. Rosbæk
telefondirektør, civilingeniør
Hellerup



G. N. J. Rosholm
rektor
Odense

valg vedr. omsætningsafgift på byggematerialer og vedr. håndværkernes omsproblemer, af komitéen f. udstillinger i udlandet 1963, medl. af fl. danske handelsdelegationer s. 1950; redaktør af tidsskriftet »Karossen« 1951–56, ansvarshavende redaktør af Håndværksrådets tidsskrift 1949–51, af »Karosseri-Tidende« 1956–59, af »Karosseri-Bladet« 1959; har skrevet: De europæiske Fællesmarkeder og deres Konsekvenser, 1958; Odense Snedkerlaugs Historie 1934–59, 1959; fl. artikler om økonomi og håndværksforhold i dagspressen og i dansk og udenlandsk fagpresse.

Adr.: Sølvgade 36, Kbhvn. K.

Rosenberg, William Walt, skuespiller (R. 3/12 1962); f. 12/2 1920 i Kbhvn.; realeksm. 1936, frekventeret Kunstakademiet 1941–43, Det kgl. Teaters elevskole 1944–46, s. 1946 skuespiller v. Det kgl. Teater, debut s. Jørgen Herming i »Indenfor Murene« s. å., har till. udført dekorationer t. Det kgl. Teater, Alléscenen og Odense Teater.

Adr.: Mariendalsvej 26, Kbhvn. F.

Rosendal, Thomas Peder, overlæge, dr. med. (R. 13/2 1963); f. 10/2 1907 i Kbhvn., søn af murermester Viggo Rosendal og hustru Kristine, f. Thomsen; g. 1° 1934 m. Marianne R., f. Hartmann (død 1936), g. 2° 1941 m. Rigmor R., f. Engelsen; student 1926, cand. med. 1933, dr. med. 1941, hospitalsudd. i Kbhvn. 1933–47, 1. reservelæge v. Sundby hospitals røntgenafd. 1939–41, 2. reservelæge v. Rigshospitalets røntgenafd. 1941–43, v. Radiumstationen, Kbhvn. 1943–45, 1. reservelæge v. Kommunehospitalets røntgenafd. 1945–47, overlæge v. Sundby hospitals røntgenafd. s. 1947; næstformd. f. best. f. Kaj Munks Mindefond; har skrevet: Om den menneskelige organismes ledningsevne for vekselstrøm, disputats 1941; artikler og afhandlinger.

Adr.: Parkvænget 32, Charlottenlund.

Rosenlund, Johannes, kontorchef (R. 2/4 1961) (H.T.S.); f. 18/1 1910 i Fåborg, søn af manufakturhandler Johan Hansen og hustru Christine, f. Rosenlund; g. 11/10 1933 m. Erika R., f. Nielsen; ansat i søvneret 1940, overflyttet t. marineministe-

riet s. å., fuldmægtig sst. 1949, ekspeditionssekretær i forsvarsministeriet 1954, kontorchef sst. 1960.

Adr.: Randbølvej 6, Kbhvn. F.

Rosenlöv, Mogens, oberstløjtnant (R. 2/2 1959).
Adr.: Dollendorferstrasse 45, Bonn, Tyskland.

Rosenstand, Thomas, landbrugsskoleforstander (R. 27/10 1960) (Hjv.F.T.); f. 29/8 1900 i Vester Vedsted, Ribe amt, søn af sognepræst Otto Rosenstand og hustru Anna Bolette, f. Mohr; g. 16/4 1930 m. Birgitte R., f. Vinther-Lassen; udd. v. landbrug, frekventeret Bornholms højskole og Ladelund landbrugsskole, studierejse t. England, Holland og Tyskland 1925, t. New Zealand og Australien 1928, cand. agro. 1925, mejeribrugskandidat, Iowa State College, USA 1927, lærer v. Støvring højskole 1925–26, ass. v. statsforsøgsstationen i Canada 1926, lærer v. Dalum landbrugsskole 1928–29, v. Sydsjællands landbrugsskole 1929–31, forstander f. Korinth landbrugs- og husholdningsskoler s. 1931; medl. af best. f. Faaborg Andelslagteri 1933–64, f. Foreningen Nordens Fåborgafd. s. 1943, formd. f. Fåborgegnens Landboforenings husdyrbrugsudvalg 1934–53, f. Fåborgegnens Kartoffelkøgeforening s. 1940, medl. af repræsentantskabet f. Ugebladet Landet s. 1939, f. Dagbladet Information s. 1945, formd. f. Ringen i Højrupkredsen 1942–45, folketingskandidat i Langelandskredsen 1945; opfundet fl. maskiner t. rodfrugtdyrkningens og fodringens mekanisering; har skrevet: 2. del af håndbogen Husdyrenes Sygdomme m. m., dele af Den ny Landmandsbog, Tabeller for Husdyrenes Fodring m. m.; pjecer samt artikler i fag- og dagblade; redaktør af håndbogen »Rationelt Landbrug« s. 1963.

Adr.: Græskæmnervej 12, Svendborg.

Rosholm, Gunner Nikolaj Joachimsen, rektor (R. 14/11 1962); f. 17/10 1908 i Silkeborg, søn af købmd. F. Joachimsen Rosholm og hustru Malvine, f. Gundersen; g. 1° 11/10 1936 m. Ruth R., f. Widding, ægteskabet opløst, g. 2° 3/7 1955 m. Bodil R., f. Jensen; student 1927, studieophold i Paris 1932 og 1947, accessit (romansk filologi)



K. F. J. P. Rosing
kæmner
Jakobshavn



H. E. Rosling
fhv. overlæge, dr. med.
Hellerup



J. M. Rossen
politiassistent
Augustenborg



O. Rostrup
civilingeniør
Charlottenlund

1935, studieophold i Rom og Besançon 1936, Sollesmes 1949, Perugia 1953, Catania 1954, cand. mag. 1937, timelærer v. Randers statsskole 1939, adjunkt sst. 1943, leder af Randers artiumskursus 1943–47, till. undervisningsass. i fransk v. Århus universitet 1946, rektor f. Thisted gymnasium 1947, f. Odense Katedralskole s. 1961; medstifter af Randers Filharmoniske Selskab 1944, formd. 1944–47, medstifter af Randers Byorkester 1945, administrator af samme 1945–47, formd. f. komitéen til bevarelse af J. P. Jacobsens fødehus, f. J. P. Jacobsen-Selskabet 1958, f. Landsforeningen for Mentalhygiejnes kredsudvalg f. Odense/Assens amt 1963; har udgivet: Fransk Grammatik for gymnasiet (sm. m. Chr. Sørensen).

Adr.: Katedralskolen, Odense.

Rosing, Karl Frederik Johan Peter, kæmner (R. 11/6 1963); f. 6/6 1911 i Angmagssalik, Grønland, søn af førsteprest Hans Chr. Theodor Rosing og hustru Karoline Klara, f. Kreutzmann; g. 3/6 1955 m. Elin Sonja Ingrid R., f. Fencker; student 1929, volontør i Grønlands styrelse 1932, fung. ass. i Den kgl. grønlandske Handel 1933, assistenteksm. 1937, tjenstgørende i Godhavn, Ritenbenk og Egedesminde 1933–39, i Grønlands styrelse, Kbhvn. 1940–45, v. Kgl. grønlandske Handel, Frederikshåb 1945–46, v. landsfoged- og landshøvdingeembedet i Godthåb 1946–51, kæmner i Sukkertoppen 1951, i Jakobshavn s. 1958, till. sysselmd. i Godthåb syssel 1948–49, i Sukkertoppen syssel 1951–52, kredsdommer i Sukkertoppen retskreds 1952–53 og 1955–58, i Jakobshavn og Christianshåb retskredse 1960–62.

Adr.: Jakobshavn, Grønland.

Rosing, Svend Peter Kristian, fhv. præst (R. 15/7 1960).

Adr.: Jakobshavn, Grønland.

Rosling, Hans Eyvind, fhv. overlæge, dr. med. (R. 10/3 1960); f. 10/7 1893 i Fredericia, søn af viceskoleinspektør Jørgen Rosling og hustru Benedicte, f. Hansen; g. 4/5 1925 m. Ingrid R., f. Nielsen; student 1911, cand. med. 1918, dr. med. 1928,

læge v. krigsfangetransporterne 1918–19, ass. v. universitetets institut f. alm. pathologi 1919–22, reservelæge v. Blegdamshospitalet 1924–28, v. Rigshospitalets med. afd. A 1928–30, v. Kbhvn.s Amtssygehus i Gentofte med. afd. 1930–35, deltaget i konkurrence om professorat i intern medicin 1933, overlæge v. Kbhvn.s Amtssygehus i Gentofte med. afd. B 1935–63, till. læge v. invalideforsikringsretten 1932–35; har skrevet: Lærebog i almindelig Pathologi, 1921; Undersøgelser over Difteridisposition, disputats 1928; Vurderingen af det forhøjede Blodtryk, konkurrenceforelæsning 1933; tidsskrift-afhandlinger.

Adr.: Barsehøj 16, Hellerup.

Ross, Christian Vilhelm John, sektionschef (R. 10/12 1959) (M.T.Kha.) (Sv.Lv.F.T.1.); f. 24/12 1906 i Gentofte, Kbhvn.s amt; sektionschef i CF-korpset.

Adr.: c/o CF-korpset, Kolding.

Rossel, Børge Hancke, kontorchef (R. 6/7 1960); f. 2/10 1910 i Årup, Odense amt, søn af realskole-ejer Jørgen Peter Rossel og hustru Johanne Marie, f. Hancke; g. 24/9 1938 m. Lise R., f. Jørgensen; student 1930, cand. jur. 1937, sekretærassistent i indenrigsministeriet s. å., sekr. 1940, fuldmægtig 1946, kontorchef f. indenrigsministeriets kommunkontor s. 1959.

Adr.: Grøndals Parkvej 92, Vanløse.

Rossen, Johan Magnus, politiassistent* (R. 12/4 1960); f. 22/6 1894 i Bov, Tønder amt, søn af vejmd. Hans Frederik Rossen og hustru Margrethe, f. Schmidt; g. 21/8 1919 m. Cathrine R., f. Kelsen; udd. s. maler 1909–13, svend 1913–14, ansat i statspolitiet 1920, overbetjent 1931, politiassistent i Augustenborg 1953–61; tillidsmd. f. Den sønderjyske Landpolitibetjentforening.

Adr.: Augustenborg.

* Politiassistent Johan Magnus Rossen, Augustenborg, er afgået ved døden 17/5 1961.

Rossing, Frithiof Erling Leicht, rektor (R. 26/11 1963); f. 8/11 1912 i Nyborg, søn af kommunelærer Frederik Vilhelm Rossing og hustru Johanne,



E. Rotne
toldinspektør
Kbhvn. Valby



K. J. Rungph
fhv. amtskolekonsulent
Ibsker pr. Neksph



H. C. Rusholt
kriminalassistent I
Kbhvn. NV.



V. F. T. Ryhave
dommer
Sphnderborg

f. Leicht; g. 31/8 1940 m. Ragnhild R., f. Larsen; student 1930, cand. mag. 1935, timelærer v. Sct. Jørgens gymnasium 1934, adjunkt v. Frederiksborg statsskole 1936, lektor v. Tønder statsskole 1942, rektor v. Sct. Annæ gymnasium 1953, orlov 1955–56, s. UNESCO-udsending t. Liberia; medl. af opgavekommissionen t. studentereksm. 1952–63.

Adr.: Fredskovvej 2, Holte.

Rostrup, Eyvind Lund, oberstløjtnant (R. 27/5 1961); f. 2/1 1913 i Brabrand, Århus amt, søn af grosserer Niels Rostrup og hustru Sigrid, f. Wallace; g. 6/7 1940 m. Karen R., f. Svendsen; student 1932, flyverkadet aspirant 1933, flyveløjtnant II i søværnet 1934, I 1937, kaptajnløjtnant 1946, kaptajn i flyvevåbnet 1952, oberstløjtnant 1957, stabschef v. Grønlands kommando 1959–61, chef f. flyvedetachment 500 1961–63, f. 501 s. 1963; medl. af best. f. Foreningen Danske Flyvere 1946–59.

Adr.: Sphuse 12, Bagsværd.

Rostrup, Otto, civilingeniør (R. 17/2 1962); f. 24/8 1891 i Køng, Præstph amt, søn af papirhandler, fhv. gårdejer Georg Rostrup og hustru Fritze, f. Jensen; g. 24/9 1920 m. Ester R., f. Koføed; eksaminand 1908, cand. polyt. 1914, ansat v. historisk-teknisk samling s. å., hjemsendt s. secondløjtnant 1915, ingeniør v. Nordisk Elektricitet Selskab 1916, v. Centralanstalten f. Revision og Driftsorganisation 1919, egen rådg. ingeniørvirksomhed 1922, till. handelsministeriets tilsynsførende v. fl. industrivirksomheder 1928–42, teknisk konsulent v. invalideforsikringsretten 1930–61; medl. af best. f. A/S Vedexa 1943, f. Sylvadan A/S s. å., f. Schuchard & Schütte Dansk A/S 1947, f. Arsero Dansk Maskin A/S s. å., f. Fog & Mørup A/S 1948, f. Telefonfabrik Automatic A/S 1949, f. Junckers Trækemi A/S 1952, f. A/S Junckers Savværk 1960, næstformd. f. best. og kommitteret i Holmegaards Glasværk A/S 1936–64, f. Fensmark Glasværk A/S 1956–64, medl. af repræsentantskabet f. Dansk Nationalkomité for rationel Organisation 1947–61, f. Dansk Ingeniørforening 1955–59, af best. f. foreningens industrisektion 1940–46 og 1953–59, medl.

af Akademiet for de tekniske Videnskaber 1939, formd. f. best. f. Ester og Otto Rostrup's Legat 1955; tildelt Item-rationaliseringsprisen for 1963 af Dansk Rationaliserings Forening; har skrevet: Lidt om Prisberegning, 1922; Om Industriel Kalkulation, 1923; Om Spild i Industrien, 1928; Om »faste« og »løbende« Udgifter i Industrien, 1930; Om Dagspriser, Lagerpriser og Driftsregnskaber, 1940; Valg af Stedenheder og Fastsættelse af Stedsatsernes Størrelse, 1945; Driftsbogholderiets Kontrol med Kalkulationerne og andre interne økonomiske Forhold, 1945; Hvorfor sækker dansk Industri bagud?, 1952.

Adr.: Strandvejen 274 B, Charlottenlund.

Rotne, Einar, toldinspektør (R. 15/9 1962); f. 25/7 1906 i Hvorslev, Viborg amt, søn af gårdejer Jens Laursen Rotne og hustru Juliane Marie, f. Johannesen; g. 18/10 1932 m. Inger Margrethe Styrrup R., f. Rosenmeier; toldelev i Grenå 1923, toldmedhjælper, Kbhvn. 1926, student 1928, toldass. 1929, cand. jur. 1942, sekr. i finansministeriet s. å., fuldmægtig sst. 1946, ekspeditionssekr. 1950, toldinspektør i inspektoratet f. øl- og spiritusbeskatningen (1. forbrugsafgiftsinspektorat) s. 1955.

Adr.: Kongshaven 67, Kbhvn. Valby.

Rubinstein, Poul Georg, rektor (R. 22/11 1963); f. 26/12 1904 i Kbhvn., søn af grosserer Max Rubinstein og hustru Lydia, f. Laulund; g. 2/7 1930 m. Vibeke R., f. Weile; student 1923, cand. mag. 1928, adjunkt v. Christianshavns gymnasium 1929, lektor sst. 1945, rektor f. Øregård gymnasium s. 1950, till. forretningsfører f. Gymnasieskolernes Lærerforening 1947–50; medl. af eksamenkommissionen til studentereksm. for privatister 1934–50, af best. f. De kommunale Gymnasieskolers Lærerforening 1945–47, f. Foreningen af Matematiklærere ved Gymnasieskoler og Seminarier s. 1945, f. Matematiklærerforeningen for København og Omegn s. 1957, næstformd. f. Gymnasieskolernes Lærerforening 1951–56, medl. af opgavekommissionen for mellemskole- og realeksm. m. m. 1953, censor v. skoleembedseksm. 1960; har udgivet: Tjenestemændenes Deklassering siden 1939, 1960; medfor-



G. A. B. Rühne
direktør
Horsens



C. I. Ræbild
rektor
Kbhvn. F.



K. G. Rønn
kontorchef, cand. jur.
Kbhvn. Valby



E. V. Røstbjærg
pens. politiasistent
Kbhvn. Ø.

fatter t. Lærebog i Matematik for det mat.-naturvid. Gymnasium, 1935–37.

Adr.: Gersonsvej 30, Hellerup.

Rungø, Karl Johan, fhv. amtsskolekonsulent (R. 16/10 1962); f. 8/6 1893 i Neksø, søn af konditor Alfr. Marius Jensen og hustru Anna, f. Larsen; g. 26/12 1923 m. Bodil Margrethe R., f. Hansen; real-eksm. 1910, lærereksm., Neksø seminarium 1914, student 1923, filosofikum v. Københavns universitet 1924, frekventeret Jena universitet samt 2-års kurser i psykologi og pædagogik m. m., hjemsendt s. sekondløjtnant v. feltartilleriet 1917, vikar fl. steder, lærer i N. Nebel 1919, kommunelærer i Svaneke 1924, førstelærer i Kalvehave 1926, skoleinspektør v. Fakse skole 1931–47, amtsskolekonsulent på Bornholm 1947–63; medl. af undervisningsministeriets udvalg vedr. særundervisning 1956–61, konsulent f. særundervisningen i Bornholms landdistrikter 1950–63, formd. f. Fakse sogneråd 1939–43, Fakse menighedsråd 1937–43, lærer f. læsehæmmede på kasernerne i Rønne, Neksø og Allinge 1951–63.

Adr.: Ibsker pr. Neksø.

Rusholt, Henry Christian, kriminalassistent I (R. 12/4 1960) (H.T.P.); f. 17/9 1894 i Århus; g. 2/6 1928 m. Maria R., f. Karlsson; kontorist på Århus byfogedkontor 1909, politibetjent i Århus 1916, v. opdagelsespolitiet sst. 1918, statsbetjent i Kbhvn. 1920, v. Kbhvn.s amts nordre birk s. å., kriminalass. II 1940, I 1945; revisor f. Dansk Kriminalpolitiforening 1934, f. Buchenwald-klubben s. 1945 og f. kriminalpolitiets selskabelige forening Rufinus s. 1939.

Adr.: C. J. Brandtsvej 15, Kbhvn. NV.

Ryberg, Carl Per John, ambassaderåd, handelsrådgiver (R. 1/1 1962) (Gr.G.I.4.).

Adr.: Royal Danish Embassy, Damaskus.

Ryhav, Viggo Finn Thomsen, dommer (R. 6/1 1959); f. 22/1 1907 i Kbhvn., søn af direktør H. C. E. Thomsen Ryhave og hustru Inger, f. Borch; g. 2/6 1933 m. Agnete R., f. Jensen; student

1925, cand. jur. 1931, dommerfuldmægtig i Odense 1932, i Sakskøbing 1940, i Esbjerg 1950, dommer i Hammel 1956, i Sønderborg 1964; statens tilsynsførende i tilsynsrådet f. Sparekassen for Friesland-Favrskov birk 1957–64, formd. f. fredningsnævnet f. Skanderborg amtsrådskreds 1961–64; har skrevet artikel i »Juristen« 1963.

Adr.: Engelshøjgade 22, Sønderborg.

Rühne, Gustav Astor Bjørn, direktør* (R. 7/4 1960) (Nr.r.K.F.M.2.).

Adr.: Sølystvej 10, Horsens.

* Direktør Gustav Astor Bjørn Rühne, Sølystvej 10, Horsens, er afgået ved døden 1/9 1964.

Ræbild, Christian Immanuel, rektor (R. 14/11 1962); f. 9/3 1902 i Kastrup, Kbhvn.s amt, søn af provst Knud Egeberg Ræbild og hustru Helene, f. Hansen; g. m. Anne Margrethe R., f. Borch; student 1920, cand. theol. 1926, cand. mag. 1932, timelærer v. Randers statsskole 1930, adjunkt sst. 1933, lektor v. Ribe Katedralskole 1941, v. Frederiksborg statsskole 1945, rektor v. Johannesskolen, Frbg. 1949; censor v. skoleembedseksm. 1948, v. faglærereksm. 1950, formd. f. Gymnasieskolernes Sanglærerforening 1941–48, medl. af best. f. Religionslærerforeningen 1943–48.

Adr.: Kronprinsensvej 32, Kbhvn. F.

Røbel, Arild Valdemar, politiasistent I (R. 16/12 1963).

Adr.: Måløv.

Rønn, Karl Gustav, kontorchef, cand. jur. (R. 13/6 1961); f. 28/12 1907 i Herning, søn af sagfører Christen Christensen Rønn og hustru Julie Frederikke Kathrine, f. Hansen; g. 31/7 1937 m. Edith R., f. Mathiesen; student 1927, cand. jur. 1935, fung. sekr. i justitsministeriet s. å., dommerfuldmægtig IV v. Frbg. birks 1. afd. 1936, fung. sekr. i handelsministeriet s. å., sekr. 1938, fuldmægtig 1944, fung. ekspeditionssekr. 1947, udnævnt 1950, kontorchef f. 2. afd.'s 4. kontor 1960; sekr. f. eksportkreditrådet og f. revisorkommissionen,



K. P. Samuelsen
pens. skoleinspektør
Kerteminde



S. G. T. Samuelsen
sagfører, konsul
Tórshavn



G. H. Sander
bryggeridirektør
Hvorupgård



E. H. Sander-Larsen
laboratorieførster
Tåstrup

medl. af best. f. Union D'Assureurs Des Crédits Internationaux, Berne.

Adr.: Toftegårds Allé 47, Kbhvn. Valby.

Røstbjærg, Ernst Vilhelm, pens. politiass. (R. 16/4 1959) (P.H.T.); f. 3/6 1893 i Bahlskov, Præstøb amt, søn af havem. Hans P. Røstbjærg og hustru Anna Christine, f. Mortensen; g. m. Margrethe R., f. Olsen; udd. s. gartner, Stege 1908–10, videreudd. på Rosenfeld gods pr. Vordingborg 1910–13, ansat s. politibetjent i Kbhvn. 1915, overbetjent sst. 1938, politiassistent 1956–60.

Adr.: Nygårdsvvej 56, Kbhvn. Ø.

Sadolin, Ebbe Benedikt, tegner (R. 3/5 1960) (It.F.4.) (S.V.3¹).

Adr.: Kongensvej 22, Kbhvn. F.

Samuelsen, Karl Peder, pens. skoleinspektør (R. 21/12 1963); f. 16/1 1896 i Rødby, Maribo amt, søn af tømmer Frederik Carl Samuelsen og hustru Anna Marie, f. Hansen; g. 26/12 1928 m. Ane Kirstine S., f. Andersen; frekventeret Fårevejle højskole 1911, lærereksm., N-Nissum seminarium 1917, hjemsendt s. løjtnant 1919, eksm. fra statens gymnastikinstitut 1924, student (kgl. bevill.) 1929, cand. phil. 1931, leder af »Skolen i skoven« f. unge arbejdsløse 1933–34, lærer fl. steder 1917–35, skoleinspektør v. Østre skole, Odense 1935, kst. skoledirektør 1943–44, skoleinspektør v. Mulernes Legatskole, Odense 1944–63; censor v. realeksm., formd. f. Fyens stifts Skolesamfund 1939–43, medl. af best. f. »Arbejde adler« s. 1943, f. menighedsrådet f. Sct. Knuds Kirke s. 1956, næstformd. f. Danmarks Skoleinspektørforening 1949–57, medl. af repræsentantskabet f. Frit Danmark, Odense 1945, formd. f. Frit Danmarks Fritidshjem, Odense 1948, f. legatbest. f. Oluf Larsens og Hustrus Mulerlegat 1961.

Adr.: Mølkensvej 17, Kerteminde.

Samuelsen, Samuel Georg Trygve, sagfører, konsul (R. 24/6 1959); f. 16/9 1907 i Tórshavn, søn af sysselmd., lagmd. Andreas Samuelsen og hustru Beate Emilie, f. Lindenskov; student 1926, cand.

jur. 1933, kst. sysselmd. f. Østerø syssel s. å., sagførerfuldmægtig i Tórshavn 1934, sagførerbestalling 1938, selvstændig sagførervirksomhed i Tórshavn s. 1939, offentlige og beneficerede sager s. å., till. konsul f. Island s. 1956; næstformd. f. lagtingets sambandsparti s. 1949, medl. af Tórshavn byråd s. 1936, af lagtinget 1943–46 og s. 1949, af best. f. Dronning Alexandrines hospital, Tórshavn s. 1948, medl. af fl. kommissioner og udvalg.

Adr.: Tróndargöta 42, Tórshavn, Færøerne.

Sand, Svarre Inge, solodanserinde (R. 3/12 1960); f. 6/7 1928 i Kbhvn., datter af overtrafikass. Ernst Sand og hustru Else, f. Johannsen; g. m. personalechef Hans Jørgen Christensen; udd. på Det kgl. Teaters balletskole, studieophold i Paris 1949 og 1950, debut på Det kgl. Teater i »Vaaren« 1945, balletdanserinde 1946, solodanserinde 1950; solopartier i balletterne: Den skønne Donau, Trolldamens Lærling, Auroras Bryllup, Svanesøen, Graduation Ball, Symfoni i C., Concertette, Variationer, Sorte Svane, Concerto Barocco, Søvnvængersken, Serenade, Tornerose, Carmen, Vivaldi Concerto, m.m., titelpartier i Lunefulde Lucinda, Giselle, Carmen og Kameliadamen, gæstespil i Norge 1951, England, Amerika 1954, Tokyo, Kairo og Firenze 1962, Island 1963, tourné i USA m. gæstespil på Metropolitan 1956, leder og arrangør af gæstespil m. solister fra den kgl. ballet, i USA 1955, 1957, 1960, Irland 1956, Oslo 1957, Bath, Portugal og Italien 1958, Sydamerika og USA 1961, Tyskland 1962, USA 1963; tildelt Kammerherre Fallesens Legat 1947, Carl Julius Petersens Legat 1948, Politikens Kunstnerpris 1951, legat fra Dansk-Amerikansk Selskab 1954, Det Strandeske Legat 1955 m.m.

Adr.: Niels Steensens Vej 23, Gentofte.

Sander, Georg Henrik, bryggeridirektør (R. 29/8 1960); f. 3/4 1919 i Kbhvn., søn af købmd. Holger Rudolf Sander og hustru Alfrede Kristine, f. Frandsen; g. 29/5 1943 m. Agnete S., f. Grønning; student 1938, højere handelseksm. fra Niels Brocks handelsskole 1939, skandinavisk brygmestereksm. 1944, brygmester v. C. Wiibroe's Bryggeri A/S s.å.,



S. Aa. Sandgren
mekaniker
Kbhvn. F.



K. E. Sandvad
grosserer
Charlottenlund



J. Sass-Petersen
fhv. økonomiinspektør
Fredericia



S. E. Saxov
professor
Virum

v. Ålborg Aktie-Bryggerier 1945, teknisk direktør sst. 1948, adm. direktør s. 1949, medl. af selskabets best. s. 1956; medl. af best. f. A/S Ålborg Ride-selskab 1949, formd. 1955, medl. af repræsentant-skabet f. A/S Ålborg Diskontobank 1954, af best. f. Ålborg Handelsstandsforening 1955, næstformd. 1959, f. Ålborg Håndværkerforening 1956, f. Bryggeriforeningen 1958, medstifter af A/S Danish Food Fair 1958, formd. f. selskabets best. s. å., till. selskabets direktør 1963, medl. af repræsentantskabet f. Ålborg social-filantropiske bolig-byggeri 1958, f. Forsikrings-selskabet Fremtiden 1959, f. Den konservative Vælgerforening, Ålborg 1960, formd. f. Civilforsvars-Forbundets Ålborg-kreds 1960, medl. af forbundets landsråd, af civilforsvars-kommissionen f. Ålborg by, af best. f. Den konservative Fond 1960, af hovedbest. f. Det konservative Folkeparti 1963, formd. f. Ålborg byråds messekomité 1963, medstifter af A/S Scandinavian Trade Fairs 1963, formd. f. best. s. å., medstifter af A/S Nordjyske Bryggerier 1963, medl. af best. s. å., formd. f. Forenede Danske Motorejeres jurisdiktion 127 og 128, kredsformd. f. de konservative vælgerforeninger i Nørresundby kreds 1964, medl. af best. f. Ålborg Sportsrideklub 1946–54, formd. 1948–54, af best. f. Ålborg Væddeløbsforening 1953–63, f. Ålborg Rotary Klub 1955–56, f. Foreningen af Jydske Mineralvandsfabrikanter 1957–63, formd. 1957–63, medl. af best. f. De Danske Mineralvandsfabrikanters Fællesforening 1957–63, f. A/S Tivoli Karolinelund 1958–63.

Adr.: »Stensemide« pr. Hvorupgård, Jylland.

Sander-Larsen, Ellen Hansine, laboratorieforstander (R. 10/3 1960); f. 4/9 1910 på Frederiksberg, datter af værkstedschef, cand. polyt. R. P. Olsen og hustru Kirstine, f. Nielsen; g. 20/6 1947 m. forretningsmd. Olaf S.-L.; student 1929, cand. polyt. 1934, ingeniør v. Industrielaboratoriet, Kbhvn. s. å., v. Lolland-Falsters Andels Svineslagteri 1934–36, ekstrainingeniør v. DSB's maskinafdelings laboratorium 1936, ingeniør 1940, maskiningeniør 1946, kemiker 1949, laboratorieforstander sst. 1951; studieophold i Tyskland 1952; medl. af best. f. Dansk Ingeniørforenings fabrikingeniørgruppe 1956

–60, DSB's og regeringens repræsentant i fl. internationale komitéer, kommissioner og standardiseringsudvalg s. 1951.

Adr.: Grønnevej 37, Tåstrup.

Sandgren, Svend Aage, mekaniker (R. 9/5 1961) (H.T.S.); f. 14/10 1897 på Frbg., søn af farvermester Gustav Sandgren og hustru Nielsine, f. Petersen; g. m. Rigmor Hedengran S., f. Hedengran; udd. s. mekaniker på søminevæsenets torpedoværksted 1913–17, s. 1926 mekaniker på lære-stedet.

Adr.: Åbakkevej 29, Kbhvn. F.

Sandvad, Kjeld Erik, grosserer (R. 4/2 1961); f. 18/7 1904 på Frbg., søn af kontrollør v. DSB Peter Madsen Sandvad og hustru Marie Caroline Edvardine, f. Lange; g. 8/5 1931 m. Inger S., f. Strømmand; realeksm. 1921, handelsudd. 1921–26, studieophold i Frankrig 1926 og 1927, selvstændig agenturvirksomhed i Kbhvn. 1927, udvidet m. fremstilling af fiskekonserves 1931; medl. af best. f. Foreningen for Danmarks Fiske-Konservesindus-tri s. 1936.

Adr.: Nøddekrogen 1, Charlottenlund.

Sass, Helge Hunæus, stabsdyrlæge (R. 6/7 1961); f. 4/9 1913 i Kbhvn., søn af overofficiant Georg Sass og hustru Betty, f. Hunæus; g. 15/5 1940 m. sygeplejerske Ingeborg S., f. Spørens; veterinær-eksm. 1938, dyrlæge v. veterinærdirektoratet og statens veterinære forsøgsstation, Lindholm 1938–39, reservedyrlæge i hæren 1939, ass. v. Landbo-højskolens klinik for mindre husdyr 1939–41, v. sammes ambulatoriske klinik 1941–44, reservedyrlæge v. sammes kirurgiske klinik 1944–46, overdyrlæge i hæren 1946, dyrlæge u. Birkerød kom-mune 1947, stabsdyrlæge og chef f. hærens dyrlægekorps s. 1955, till. censor v. veterinær-eksm. s. 1947, lærer v. intendanturkorpsets skole 1949–58, v. hærens officeresskole 1950, v. forsvarsakade-miet 1955; formd. f. Veterinærmedicinsk Forening 1935–36, f. Kbhvn.s Dyrlæge-Selskab s. 1956, medl. af best. f. Specialpraktiserende Dyrlægers Forening 1958–62; har skrevet: medforfatter t. Klinikeren –



C. A. Schaffalitzky de Muckadell
baron, afdelingsingeniør
Gentofte



C. J. Schibler
forstander
Kollund Sønderj.



C. P. Schierbeck
dommer
Terndrup



N. Schiørring
professor, dr. phil.
Kbhvn. V.

en veterinærklinisk opslagsbog, 1946 og Den danske hærs Veterinærtjeneste gennem tiderne, 1961 samt tidsskriftartikler; medredaktør af Den danske Dyr lægeforenings Lommebog 1961–63 og af Veterinærhistorisk Årbog s. 1961.

Adr.: Sdr. Fasanvej 62, Kbhvn. Valby.

Sass-Petersen, Johannes, fhv. økonomiinspektør (R. 6/12 1962); f. 9/11 1895 i Børup, Taulov sogn, Vejle amt, søn af skræddermester Peter Petersen og hustru Nielsine, f. Sørensen; g. 10/10 1930 m. Eva Marie S-P., f. Lawaetz Schytt; handelsudd. h. købmd. Fensholt, Kolding 1909–16, bogholder i fa. Aktiebryggeriet, Holstebro 1916–17, i fa. Ole Sørensen & Co., Kolding 1918–25, i Nordisk Solar-kompagni, Kolding 1925–26, økonomiinspektør v. De Kellerske Anstalter, Brejning 1926–62; medl. af best. f. Sygehusinspektørforeningen 1930–59.

Adr.: Dalegade 61, Fredericia.

Saxov, Svend Erik, professor (R. 4/10 1962) (F.H.T.); f. 20/3 1913 i Alborg, søn af købmd. Peter Dusinus Jensen og hustru Christine, f. Cris-tensen; g. 30/10 1937 m. korrespondent, HA, Ina s., f. Piculell; student 1931, cand. mag. 1937, mag. scient. 1957, studieophold i Canada 1950, i USA 1951, i Norge 1959, medhjælperst. v. Geodætisk Institut 1933, honorarlønnet ass. sst. 1937, geodætass. 1946, afdelingsgeodæt 1958, professor v. Århus Universitet 1964, till. leder af Geodætisk Instituts tyngdemålingsekspeditioner t. Vestgrøn-land 1947, 1953, 1954, 1955, 1957, t. Norge 1956, t. Færøerne 1964, medhjælper v. behandling af lånesager i Dansk Studiefond 1939–50, konsulent f. Mineral Prospectors A/S, Oslo 1961 og f. A/S Sydvaranger, Oslo 1963; medstifter og kasserer 1946–48 f. Danmarks internationale Studenter-komite, executivmedl. af International Student Ser-vice og World Student Relief 1946–50, af World University Service 1950–51, sekr. f. Dansk Geo-fysisk Forening 1956–62, skandinavisk repræsen-tant f. generalsekretæren i European Association of Exploration Geophysicists 1956, councilmedl. sst. 1961, vice-president 1964, dansk medl. af

komiteen f. de nordiske geofysikermøder 1959, 1961 og 1963; medl. af best. f. Nordisk Forening for Anvendt Geofysik 1964; medstifter og med-redaktør af »Geoexploration« og af Geopublication Associates; har skrevet: Some gravity measure-ments on the Island of Bornholm, 1945; Some Danish gravity reference stations, 1952; Some gra-vity measurements on Fyn, 1955; Some gravity measurements in Thy, Mors and Vendsyssel, 1956; A gravity survey of the vicinity of Ottawa, 1956; Keldseå diabas dike and gravity, 1958; Gravity in Lolland, 1958; Gravity in Western Greenland, from 66° N to 69° N, 1958; Gravity in Sønder-jylland, 1964; talrige afhandlinger og bidrag i tids-skrifter, dagblade og leksika.

Adr.: Malmlosevej 83, Virum.

Schaffalitzky de Muckadell, Carl Adolph, baron, afdelingsingeniør (R. 14/10 1959); f. 28/2 1904 i S. Broby, Svendborg amt, søn af hoffjægermester, kammerherre, lensgreve Albrecht Christopher Carl Ludvig Schaffalitzky de Muckadell og hustru Char-lotte Sophie Christiane, f. Cederfeld de Simonsen; g. 16/3 1927 m. Karen S. de M., f. Kragelund; student 1921, cand. polyt. 1927, ingeniør i fa. Kampmann, Kierulf & Saxild og fa. Saabye & Lerche s. å. i Tyrkiet, ekstrajingeniør i DSB's gene-raldirektorat 1928, ingeniør sst. 1938, baneingeniør 1946, afdelingsingeniør s. 1953; medl. af best. f. Lindevangens Husgerningsskole s. 1940, den grøn-landske kirkesag s. 1939, formd. f. Ydre-Missions-Ugen i Kbhvn. s. 1939, medl. af Ordrup menig-hedsråd s. 1945, kasserer f. Kong Christian IX og Dronning Louises Asyl, Ordrup 1946–61.

Adr.: Bernstorffsvænget 15, Gentofte.

Scharnagl, Georg, fabriksinspektør, civilingeniør (R. 3/4 1963); f. 28/9 1894 i Wenden, søn af bryggeriejer Josef Scharnagl og hustru Bene-dikte, f. Ramm; g. 28/12 1920 m. Alexandra S., f. Hermann; student (Riga) 1914, frekventeret Den tekniske højskole, Riga 1914–15, officersskolen, Moskva 1915, eksaminand 1922, cand. polyt. 1930, instruktør v. studenterbataillonen, Nishni-Novgo-



E. Schjøttz-Christensen
kontorchef
Kbhvn. F.



P. C. Schjærff
pens. lektor
Rungsted Kyst



A. J. Schmidt
husmand
Favrholm pr. Over-Tandslet



A. A. Schmidt
gårdejer
Havnbjerg pr. Nordborg

rod 1915–18, værkstedsarbejde på A/S Dansk Industri Syndikat 1920–29, medarbejder v. teknisk-kemiske fabrikker i Kbhvn. 1930–32, fast videnskabelig ass. v. Danmarks tekniske højskoles laboratorium f. metallære 1932–39, ingeniør u. direktoratet f. arbejds- og fabriksstilsynet 1939, fabriksinspektør sst. 1946, leder af det københavnske bageriinspektorat s. 1949, till. medarbejder v. statens civile luftværnsgassektion 1942–45, maskinsynsmd. f. Kbhvn.s kommunes 3. kreds 1945–46, vejleder på Udstillingen for Arbejderbeskyttelse s. 1947; har udgivet: Midlertidig vejledning v. repetition af metallæren, 1936, Lærebog i bageri-hygijene, 1952.
Adr.: Lyngbyvej 393 C, Gentofte.

Scheel, Jørgen Jacob, greve, oberst (R 6/7 1959); f. 9/2 1916 på Gl. Ryomgård, Randers amt, søn af lensgreve J. C. Scheel og hustru Erika, f. Estrup; g. 15/7 1939 m. Anna-Sophie S., f. baronesse Gyldenkrone; student 1935, premierløjtnant i livgarden 1939, kaptajn 1947, våbeningeniør 1949, automobilingeniør (Danmarks tekniske højskole) 1951, chef f. hærens motorskole s. å., oberstløjtnant af forsyningstropperne 1955, oberst 1962.
Adr.: Åbrinken 95, Virum.

Schibler, Carla Johanne, forstander (R 9/11 1962); f. 12/11 1895 i Horsens, datter af bogholder Anthon Fr. Schibler og hustru Maren M. M., f. Madсен; lærerinde på Ryslinge højskole 1918 og 1923, på Snoghøj gymnastikhøjskole 1925–33, leder af frivilligt dansk ungdomsarbejde v. Åbenrå 1923–1925, omkring grænsen 1933–1945, udfra Damholm i Sydslesvig 1959–1962, af Grænseshjemmet, Kollund 1934–37, Rudbøl forsamlingshus 1935 og Jynde-vadhus, St.Jynde vad 1937–40, lærerinde i Sydslesvig 1945–50, forstander på Højer ungdomsskole 1951–59, till. foredragsvirksomhed; formd. f. Snoghøj Gymnastikhøjskoles Elev- og Vennekreds; tildelt Sønderjysk Skytte-, Gymnastik- og Idrætsforenings guldnlå 1945; har udgivet samariterbog, folkedanshefter og korsstingsmappe.
Adr.: Kollund Sønderj.

Schierbeck, Claes Preben, dommer (R. 16/12 1960); f. 17/5 1908 i Lyngby, Kbhvn.s amt, søn af læge Aage Schierbeck og hustru Ingeborg, f. Heiberg; g. 15/2 1945 m. Ellinor S., f. Aagaard; student 1926, cand. jur. 1934, sagførerfuldmægtig og sekr. i østre landsret s. å., dommerfuldmægtig i Løgstør m. v. 1935, i Århus 1937, i Holstebro 1948–51 og 1952–57, kst. dommer i vestre landsret 1951–52, dommer i Terndrup s. 1957; medl. af best. f. hjemmeværnets region III 1947–48, af tilsynsrådet f. Hellum-Hindsted herreders Sparekasse 1957, sekr. f. fredningsnævnet f. Ringkøbing amtsrådsreds 1948–57, formd. f. fredningsnævnet f. Ålborg amtsrådsreds s. 1961.
Adr.: Dommerboligen, Terndrup.

Schiermer, Helge Emil Lauritz, kommandørkaptajn (R. 4/10 1962) (H.T.S.); kommandørkaptajn i forsvarrets intendaturkorps.
Adr.: Vejlands Allé 28, Kbhvn. S.

Schiott, Åge Emil, fhv. kontorchef (R. 13/1 1960) (S.V.3¹); f. 12/1 1891 i Kbhvn., søn af glas- og porcelænshandler Emil Schiott og hustru Amalie, f. Jessen; g. 4/6 1921 m. Karen Margrethe S., f. Poulsen; student 1907, lærereksm., Blaagaards seminarium 1912, lærer i Kbhvn.s kommunale skolevæsen 1912–18, sekr. i Jern- og Metalindustriens Sammenslutning 1918, fuldmægtig sst. 1938, kontorchef 1946–62.
Adr.: Ida Tesdorffs Vej 10, Humlebæk.

Schiøler, Tyge, amtsrådssekretær, cand. jur. (R. 6/2 1963); f. 17/4 1906 i Ålborg, søn af biskop Thomas Larsen Schiøler og hustru Anna Ernestine, f. Petersen; g. 21/5 1934 m. Ingrid S., f. Jacobsen; student 1924, cand. jur. 1931, sekr. i landbrugsministeriet s. å., amtsfuldmægtig i Viborg 1935, amtsrådssekr. sst. 1939, till. amtskontorchef 1943–59.
Adr.: Nørresøvej 8, Viborg.

Schiørring, Nils, professor, dr. phil. (R. 22/11 1962); f. 8/4 1910 i Kbhvn., søn af kgl. koncert-



A. V. Schmidt
kontorchef
Kbhvn. Valby



N. L. Schmidt
gårdejer, sognerådsformand
Brandsbøl pr. Nordborg



O. H. Schmidt
købmand, sognerådsformand
Randerup pr. Ballum



P. T. A. Schmidt
direktør, civilingeniør
Estado do Rio, Brasilien

mester Johs. Schjørring og hustru Karen, f. Pullich; g. 1° 21/10 1941 m. Alice S., f. Berger (død 1945), g. 2° 3/4 1951 m. Eva S., f. Brøndberg-Jørgensen; student 1928, udd. s. cellist af Louis Jensen, mag. art. 1933, dr. phil. 1950, professor i musikvidenskab v. Kbhvn.s universitet s. 1954, till. ass. v. Musikhistorisk Museum 1933, programass. v. statsradiofoniens musikafd. 1938–39, musik- og teaterkritiker v. Nationaltidende 1939–49, redaktør af Dansk Musiktidsskrift 1943–45, musikkritiker v. Berlingske Tidende 1949; medl. af best. f. Journalistforbundet 1947–50 og 1952–56, næstformd. 1952–53, af best. f. Musikhistorisk Museum 1949, formd. s. 1954, af best. f. Carl Claudius musikhistoriske samling 1951, formd. s. 1956, medstifter af og medl. af best. f. Dansk Selskab for Musikforskning 1954, konsulent f. Dansk Folke-mindesamling 1953, medl. af styrelsen f. Foreningen Danmarks Folkeminder 1957, f. Dansk Folkeminderråd 1958, f. Nordisk Institut for Folkedigtning 1959, f. Tagea Brandts Rejselegat 1961, medl. af Det danske Sprog- og Litteraturselskab 1958, af Selskabet til udgivelse af færøske Kildeskrifter 1959, af Droit Moral-udvalget af 1962, medl. af Videnskabernes Selskab 1962; har udgivet: melodierne t. Th. Kingos samlede Skrifter III, 1939, VII, 1945; Det 16. og 17. Aarhundredes verdslige danske Visesang, disputats 1950; Selma Nielsens Viser, 1956; Allemande og fransk Ouverture, 1957; Musikkens Veje, 1959; medudgiver af: Gamle danske Viser I-V, 1941–42, Danmarks gamle Folkeviser, bd. XI, 3, 1959, Folkevisen i Danmark, 1960; medarbejder v. Dansk biografisk Leksikon; artikler i danske og udenlandske fagtidsskrifter, konversations- og musikleksika.

Adr.: Forchammersvej 2, Kbhvn. V.

Schiøttz-Christensen, Erik, kontorchef (R. 19/10 1960) (Hjv.F.T.); f. 18/10 1903 i Kjellerup, Viborg amt, søn af realskolebestyrer, cand. mag. Peter Schiøttz-Christensen og hustru Johanne, f. Lassen; realeksm. 1920, udd. v. landbrug, i USA 1926–27, cand. agro. 1931, lærer på Næsgård agerbrugsskole 1931, sekr. i landbrugsrådet 1932, v. Statskontrol-

len m. mejeriprodukter og æg 1934, ekspeditions-sekr. sst. 1940, kontorchef sst. 1949.

Adr.: Sdr. Fasanvej 57, Kbhvn. F.

Schjærff, Poul Christian, pens. lektor (R. 9/6 1960); f. 20/6 1890 i Sorø, søn af sparekasseassistent Chr. Georg Marius Schjærff og hustru Kirsten, f. Jørgensen; g. 5/7 1924 m. lærer Anna Louise Hedeveg S., f. Bang; student 1908, cand. mag. 1916, lærer v. Rungsted Kostskole 1918, adjunkt v. Rungsted Statskole 1920, lektor sst. 1934–60, till. lærer v. Hørsholm handelsskole 1932, forstander sst. 1946–53; har bl. a. udgivet: C. Hauch: Udvalgte Skrifter I-III, 1926–29, Soransk Samfund 1852–1962, 1962, afhandlinger og artikler i tidsskrifter; redaktør af Egebladet 1941–62, af Soranerbladet s. 1948.

Adr.: Højagervej 67, Rungsted Kyst.

Schmedes, Anna Elisabeth, tekstilkonservator (R. 4/10 1960); f. 19/10 1870 i Kbhvn., datter af kontreadmiral Hans Georg Friboe Garde og hustru Anna Christine Elisabeth, f. Knudsen; g. 31/7 1920 m. grosserer Oscar S.; frekventeret Kunstindustriskolen f. Kvinder 1915, lærerinde sst. 1920, till. tekstilkonservator på Rosenberg Slot s. 1917; medstifter af og medl. af best. f. »Håndarbejdets Fremme« 1927–63, tildelt Tagea Brandts legat 1942.

Adr.: Aurehøjvej 3, Hellerup.

Schmidt, Anders Johansen, husmand (R. 6/7 1960); f. 9/5 1894 i Skærbæk-Mølle, Haderslev amt, søn af møller Boje Andersen Schmidt og hustru Kirstine, f. Hansen; g. 12/12 1918 m. Kathrine Marie S., f. Clausen; udd. v. landbrug, s. 1918 selvstændig landmd. i Favrholt; næstformd. f. Tandslet Husmandsforening 1921, formd. 1926, formd. f. amtssammenslutningen 1936–57, medl. af hovedbest. f. De samvirkende jydsk Husmandsforeninger, Århus 1936–58, af kornforædlingsfonden og avlsdyrekspertudvalget, medl. af grundforbedringsudvalget 1933–60, af komitéen f. Sønderjysk Hjelpefond, formd. f. landvæsensnævnet 1949–64, medl. af Sønderborg amtsråd s. 1935,



W. M. Schmidt
politiassistent
Kbhvn. Ø.



H. H. Schou
direktør
Charlottenlund



Aa. G. Schousgaard
lektor
Ålborg



E. Schwartz
maskinfabrikant
Charlottenlund

af hovedbest. f. De samv. danske Husmandsforeninger, Kbhvn. 1941–57, af akkordudvalget i Sønderborg amt og af lånekasseudvalget f. Sønderjylland.

Adr.: Favrholt pr. Over-Tandslet.

Schmidt, Andreas Andresen, gårdejer (R. 11/6 1963); f. 15/10 1892 i Sebbelev, Sønderborg amt, søn af gårdejer Andr. Andresen Schmidt og hustru Margrethe Helene, f. Schmidt; g. 19/9 1919 m. Marie S., f. Christensen; udd. v. landbrug, overtaget slægtgården 1922; sognefoged i Havnbjerg 1933–63, distriktsforstander v. Den alm. Brandforsikring for landbygninger 1938–44, næstformd. 1944–52 og forretningsfører s. 1952, formd. f. Havnbjerg skolekommission 1926–46.

Adr.: Havnbjerg pr. Nordborg.

Schmidt, Andreas Vorsaa, kontorchef (R. 27/3 1963); f. 10/2 1896 i Ålborg, søn af muremester Chresten Schmidt og hustru Johanne Marie, f. Vorsaa; g. 28/4 1945 m. Therese S., f. Andersen; student 1914, studeret statsvidenskab, ass. v. Det kgl. københavnske Klasselotteri 1917, fuldmægtig i Klasselotteriets direktorat 1937, kontorchef 1957.

Adr.: Vestbanevej 6, Kbhvn. Valby.

Schmidt, Ingeborg Christine Petrea, chefredaktør (R. 18/8 1960); f. 17/3 1886 i Roskilde, datter af amtsstuefuldmægtig Vilh. Lund og hustru Petra Charlotte Amalie, f. Møller; g. 23/12 1908 m. chefredaktør Louis Olaf Joachim S. (død 1952); s. 1952 chefredaktør af Aarhuus Stiftstidende (oprettet 1794 v. kgl. privilegium); medstifter af og medl. af best. f. damekomiteen f. »Dansk Jul i Sydslesvig« 1920; skænket villa »Tertia«, Strandvejen 90, Århus t. brug f. Dansk Pressemuseum 1960.

Adr.: Assensgade 13, Århus C.

Schmidt, Nicolai Lauritzen, gårdejer, sognerådsformand (R. 27/6 1963); f. 5/9 1902 i Brandsbøl, Sønderborg amt, søn af gårdejer Hans Lauritzen Schmidt og hustru Anna, f. Iversen; g. 9/5 1930 m. Christine S., f. Bonde; udd. v. landbrug, frekventeret Gråsten landbrugsskole 1926, overtaget

slægtgården 1930, till. formd. f. Havnbjerg sogneråd s. 1940; medl. af Sønderborg amtsråd s. 1946, af best. f. landshospitalet i Sønderborg 1950.

Adr.: Brandsbøl pr. Nordborg.

Schmidt, Otto Hansen, købmand, sognerådsformand (R. 28/5 1962); f. 10/10 1898 i Ballum, Tønder amt, søn af arbejdsmd. Søren Hansen Schmidt; g. 5/11 1920 m. Jensine S., f. Carlsen; frekventeret V. Vedsted efterskole 1913–14, handelsudd. i købmandsbranchen, Ballum 1914–16, frekventeret Den jyske Handelshøjskole, Århus 1919, kommis flere steder, selvstændig købmand i Randerup s. 1920; formd. f. Randerup sogneråd s. 1937, medl. af Randerup menighedsråd 1932–52.

Adr.: Randerup pr. Ballum.

Schmidt, Preben Tage Axel, direktør, civilingeniør (R. 1/12 1961); f. 15/6 1898 på Frbg., søn af inspektør, løjtnant Axel Frederik Schmidt og hustru Margrethe, f. Hastrup; g. 4/4 1931 m. Helena Margarete S., f. Jelinski; student 1916, cand. phil. 1917, cand. polyt. 1922, ingeniør i fa. Christiani & Nielsen, Kbhvn. s. å., i sammes afd. i Rio de Janeiro 1924, overingeniør sst. 1936, teknisk direktør 1944, general manager s. 1958; medl. af Dansk Ingeniørforening, commodore i Rio Yacht Club.

Adr.: Estrado de Froes 332, Niteroi, Estado do Rio, Brasilien.

Schmidt, William Winther, legationssekretær (R. 1/1 1960) (P.Chr.3²) (N.St.O.3¹)

Adr.: Den kgl. danske Ambassade, Belgrade.

Schmidt, Willy Marius, politiassistent (R. 6/7 1959) (H.T.P.); f. 19/4 1904 i Højer, Tønder amt, søn af smedemester Mathias Schmidt og hustru Margarethe, f. Jensen; g. 27/4 1933 m. Harriet S., f. Johannsen; udd. v. landbrug, major af reserven 1963, ansat i Kbhvn.s Politi 1933, overbetjent sst. 1946, politiassistent II 1958.

Adr.: Livjærgegade 33, Kbhvn. Ø.



J. A. T. Schwensen
godsejer
»Arnakke« pr. Svinninge



V. H. Schäfer
pens. overværkmester
Kbhvn. F.



E. H. P. E. F. Seest
vicekonsul, direktør
Mannheim



J. Sehested
sognerådsformand,
fhv. gårdejer
Sall

Schou, Holger Høiriis, direktør (R. 10/5 1961); f. 4/3 1903 i Kbhvn., søn af fabrikant Laur. Schou og hustru Christiane, f. Høiriis; g. 12/11 1926 m. billedhuggerinden Helen S., f. Réé; ansat i C. Schous Fabrikker A/S 1918, prokurist sst. 1926, direktør s. 1929; medl. af best. f. Det danske Kunstindustrimuseum, f. Foreningen til Dyrenes Beskyttelse, medl. af Industrirådet 1954, af Sø- og Handelsretten 1956, formd. f. best. f. Sæbe- og Parfume-fabrikant-Foreningen, formd. f. best. og medl. af direktionen f. Fabrikken Ilka A/S og A/S Tatol, medl. af best. og direktionen f. C. Schous Fabrikker A/S, A/S Ravnex, A/S Ravnholm kemiske Renserier, A/S Ravnholm Strømpefabrik, Ravnholm Emaljeverk A/S, A/S Ravnholm Manufacturing Company, Ravnholm Hosiery A/S, Handelselskabet Ira A/S, Handelselskabet Plastica A/S og CDS Scandinavie A/S, af best. f. Bowater-Scott Scan A/S og f. Parfumerie Internationale A/S.
Adr.: Strandvejen 257, Charlottenlund.

Schou, Ole, direktør (R. 10/8 1959); f. 22/7 1898 i Kbhvn., søn af kommandør C. A. Schou og hustru Vilhelmine, f. Hauch; g. 29/9 1941 m. Agnete S., f. Fabricius-Bjerre; student 1916, cand. polyt. 1923, ingeniør i Texas Oil Co. s. å., v. Dansk Sojakagefabrik 1924, v. Berlingske Tidende 1927, driftsleder sst. 1929, i ledelsen af virksomhederne u. Egmont H. Petersens Fond 1936, direktør sst. 1942, adm. direktør s. 1954; medl. af best. f. Københavns Bogtrykkerforening 1929–36 og 1955–61, f. Kemigraf-laugiet 1930–36 og 1945–55, f. mødrehjælpen, f. Foreningen til Støtte for Mødre og Børn s. 1944, næstformd. s. 1951, medl. af best. f. A/S Københavns Smergelfabrik s. 1952, f. A/S Aarhus Oliefabrik s. 1955, næstformd. s. 1958, medl. af best. f. A/S Th. Wessel og Vett, Magasin du Nord s. 1958.
Adr.: Ingersvej 5, Charlottenlund.

Schousgaard, Aage Gustav, lektor (R. 23/9 1960) (F.S.S.2.) (F.U.Æ.M.2.) (F.Æ.L.4.) (Tun.N.I.3.); f. 22/1 1897 i Ålborg, søn af købmd. Alfr. Jørgensen og hustru Hansine, f. Schousgaard; student 1915, cand. mag. 1922, studieophold i Frankrig, lærer v.

Købmandsskolen, Kbhvn. 1920–22, adjunkt v. Ålborg Katedralskole 1922, lektor sst. 1938, lektor 26 1958, till. lærer v. Ålborg årskursus f. lærere 1933–38 og 1942–44, tilsynsførende lærer f. danske elever på Lycée Clemenceau, Nantes 1929–30; medl. af studenterrådet 1919–20, medstifter af Aalborgensersamfundet 1920, medl. af best. 1920–22, formd. f. Alliance Française, Ålborg s. 1924, medl. af Ålborg domsogns menighedsråd 1945, formd. s. 1946, formd. f. fællesudvalget for menighedsråd i Ålborg s. 1947, medl. af Aalborg Katedralskoles skolenævn 1948–52, stifter af skolens fadderskab f. Chr. Poulsen skolen, Flensborg; har skrevet: Jeanne d'Arc, 1929; medudgiver af Écrivains de notre temps; kronikker m. m.; tildelt Alliance Française's lille guldmedalje (Paris) m. m.
Adr.: Borgergade 2, Ålborg.

Schwartz, Ebbe, maskinfabrikant* (R. 25/5 1959) (Fi.I.F.K.2.) (Fi.O.F.K.2.) (L.E.5.) (S.V.3.); f. 3/5 1901 på Frbg., søn af fabrikejer, løjtnant H. V. J. S. Schwartz, R., og hustru Anna, f. Rasmussen; student 1919, ansat i Ostindisk Handelselskab 1919–22, i udlandet 1922–24, ansat i fa. C. F. Riedel & Lindegaard, Jernstøberi & Maskinfabrik 1925, prokurist sst. 1928, medindehaver 1931, virksomheden omdannet t. aktieselskab 1957, direktør s. å., medl. af aktieselskabsbest., formd. f. Foreningen af Jernstøberiere i København s. 1950, kasserer i Akademisk Boldklub 1940–51, medl. af forretningsudvalget f. Det internationale Fodboldstævne 1938–50, sekr. 1946–50, af best. f. Dansk Boldspil Union s. 1948, formd. s. 1950, af best. og forretningsudvalget f. Dansk Idræts-Forbund s. 1950, næstformd. s. 1963, medl. af repræsentantskabet f. Københavns Idrætspark s. 1950, af best. f. Dansk Boldspil Unions hjælpefond s. 1953, af handelsflådens velfærdsudvalg, af Danmarks olympiske komité, af Players Status Committee i Fédération Internationale de Football Association, sammes vicepræsident s. 1962, præsident f. Union of European Football Associations 1954–62; tildelt Norges Fotballforbunds ærestegn i guld, Norges Idrætsforbunds hædersmærke i guld, sammes 100-års guldmedalje, Koninklijke

Nederlandsche Voetbal Bonds ærskors, Det schweiziske Fodbold- og Atletikforbunds ærestegn i guld, Dansk Boldspil-Unions guldeblem, Dansk Idræts-Forbunds ærestegn, Akademisk Boldklubs guldeblem, Islands Fodboldforbunds guldmærke, Islands Idrætsforbunds 50-års hæderstegn, Finlands Bollförbunds guldplakette, Svenska Fotbollförbundets fortjenststegn i guld og »The Helms Athletic Foundation Award« 1958.

Adr.: Maglemosevej 89, Charlottenlund.

* Maskinfabrikant Ebbe Schwartz, Maglemosevej 89, Charlottenlund, er afgået ved døden 1964.

Schwartzlose, Werner, færgerestauratør, direktør (R. 16/9 1963) (M.T.Kha.); f. 30/4 1905 i Nykøbing F.; g. 17/5 1930 m. Rigmor Viola S., f. Nielsen; tjenerlev i Stubbekøbing og Nykøbing F., tjener v. Storebæltsoverfarten 1927, inspektør sst. 1934, banegårdsrestauratør i Bramminge 1938, i Horsens 1939, i Fredericia 1942, direktør f. Storebæltsoverfartens restaurationer s. 1947; formd. f. Foreningen af Jernbanerestauratører i Danmark.

Adr.: Strandvej 6, Korsør.

Schwensen, Justus August Traugott, godsejer (R. 7/4 1960); f. 28/11 1893 i Kbhvn., søn af proprietær Holger Fangel Schwensen og hustru Anna, f. Hillisø; g. 22/5 1920 m. Louise S., f. Kissmeyer; student 1911, cand. phil. 1912, udd. v. landbrug, hjemsendt s. løjtnant i Livgarden 1916; ejer af Nørlykkegaarden 1919–21, till. forpagtet »Arnakke« 1920, ejer s. 1927; formd. f. udtørringsselskabet Svinninge Vejle 1927–51, medl. af best. f. Holbæk amts økonomiske Selskab s. 1952, f. Hotaco A/S, Holbæk s. 1954, f. Motorfabrikken Bukh, Kalundborg s. 1954, formd. s. 1960, næstformd. f. Landmandsbanken, Holbæk 1950, formd. 1960–61, medl. af bankens delegation s. 1961, af direktionen og best. f. Nordvestsjælland Elektricitetsværk s. 1955, landbrugsyndig rådgiver f. Holbæk byråd 1937–58, medl. af best. og rådgiver f. Tanganyika Planting Company Ltd. s. 1951, rådgiver f. og tilsynsførende m. fl. danske herregårde.

Adr.: »Arnakke« pr. Svinninge.

Schwencke, Victor Ernst Christian Philipstätt, journalist (R. 17/2 1960); f. 12/3 1901 i Kundby, Holbæk amt, søn af købmd. V. Schwencke og hustru Sophie, f. Jakobsen; alm. forberedelseksm., Randers 1917, elev i DSB s. å., journalistudd. v. provinsblade, medarbejder v. De Ferslewske Blade 1926, v. Berlingske Tidende s. 1934; medudgiver af »Samtaler med danske Læger«, 1941, af »Fra Fortid til Nutid«. Spredte Træk af Københavns Amts Sygehusvæsens Historie«, 1952; bidrag t. Den alm. danske Lægeforenings festskrift 1957; Løvens Kemiske Fabrik i 50 aar, 1958.

Adr.: St. Regnegade 3, Kbhvn. K.

Schæbel, Kaj Emil Martin, overværkmester*) (R. 2/2 1959) (H.T.H.); f. 28/12 1899 i Kbhvn., søn af blikkenslager Ferdinand Chr. Schæbel og hustru Kristine, f. Jensen; udd. s. værktøjsmager, ansat v.

hærens tekniske korps 1919, overværkmester s. 1955.

Adr.: Jyllandsvej 12 A, Kbhvn. F.

*) Overværkmester Kaj Emil Martin Schæbel, Jyllandsvej 12 A, Kbhvn. F., er afgået ved døden 2/10 1964.

Schäfer, Victor Henrik, pens. overværkmester (R. 27/4 1960); f. 12/12 1894 i Kbhvn., udd. s. kleinsmed 1910–15, ansat v. Teknologisk Institut, Kbhvn. 1918, værkmester sst. 1938, overværkmester 1962, pens. s. å.

Adr.: Borgmester Godskesens Plads 7, Kbhvn. F.

Seehusen, Svann Ove, direktør (R. 28/4 1962) (F.S.S.5.); f. 17/5 1918 i Kbhvn., søn af cand. polit. Kay Borgen Seehusen og hustru Ida, f. Jørgensen; g. 5/3 1945 m. Bodil S., f. Lind; handels- og kontorudd. i fa. Hans Folden 1933–38, sekr. i Københavns K. U. 1939, free lance redaktør af nationalt presstjeneste 1940–42, medstifter af det illegale blad Hjemmefronten, red. af håndbøgerne f. Dansk Pearylands ekspedition og af det i Sverige uds. blad Nyt fra Danmark, propagandachef f. »special force« i Danmark 1942–43, redaktør af »Danskeren«, Sverige 1943–45, generalsekr. f. Frihedsrådets udstilling 1945, propagandachef v. »Information« 1945–47, generalsekr. f. FN-hjælpen i Danmark 1948, f. udstillingen »Jylland i København« 1949–50, till. dansk pressesekret. f. Pearylandekspeditionen 1947–50, pressesek. f. Nationalmuseet 1947–48, salgschef v. Ekstrabladet 1950–52, propagandachef i A/S Politiken 1952–60, direktør v. dagbladet Politiken s. 1960; medl. af det illegale fællesråd 1943, medstifter og leder af fondet til de danske frihedskæmperes efterladte samt til sårede frihedskæmpere 1945–47, af indsamlingen t. frihedsmuseet 1947, næstformd. f. Frihedskampens Veteraner, formd. f. udvalget til registrering af frihedskampens grave og mindesmærker, dansk council-member of Worlds Veteran Federation, frihedsbevægelsens repræsentant v. Frihedsmuseet, medl. af Pressens Oplysningsudvalg, af Bladkompagniets distribueringsnævn, af best. f. Bladudgivernes Kioskservice og af Bladudgivernes forhandlernævn; vicepræsident f. Lion, Søllerød.

Adr.: Vejlemosevej 52, Holte.

Seest, Egon Hans Peter Emil Frydendahl, vicekonsul, direktør (R. 1/1 1959); f. 20/5 1907 i Tyskland, søn af kgl. dansk generalkonsul Søren Peter Frydendahl Seest og hustru Emmy, f. Kinzig; g. 26/10 1939 m. Bodil S., f. Thaulow; student, handelsudd. i Danmark og Tyskland, ledende stillinger i Berlin, Kbhvn. og Mannheim, medindehaver af fa. Seest & Vogt, Import-Export G.m.b.H., Mannheim s. 1940 (grundlagt 1915), till. s. 1944 prokurist i fa. Sawiko G.m.b.H., Salzgewinnungs- & Vertriebsgesellschaft der Wintershall-Werke, Mannheim (grundlagt 1923) og vicekonsul v. det kgl. danske konsulat, Mannheim 1938–45, i Mannheim-Ludwigshafen s. 1953; medl. af udvalget f. Gross- und Aussenhandelsverband Baden-Württemberg e. V., af Importørforeningen i Handelskamret, Mannheim.

Adr.: Am oberen Luisenpark 6, Mannheim.



G. M. Sellerup
gårdejer, sognefoged
St. Dalby pr. Hedensted



H. L. E. Sevel
pens. stabstambur
Kbhvn. K.



J. O. Simonsen
brandinspektør
Odder



P. Simonsen
fhv. gårdejer og sognefoged
Sahl pr. Bjerringbro

Sehested, Jacob, sognerådsformand, fhv. gård-ejer (R. 11/5 1959); f. 7/9 1898 i Tvilum, Skanderborg amt, søn af gårdejer Sehested Jacobsen og hustru Frederikke; f. Pedersen; g. 14/6 1927 m. Sofie S., f. Sørensen-Møller; udd. v. landbrug, frekventeret Ryslinge højskole 1917–18, Asmildkloster landbrugsskole 1923–24, ejer af »Eriksgård«, Sall 1927–64; medl. af Haurum-Sall sogneråd s. 1937, kasserer 1939–54, formd. s. 1954, medl. af Viborg amtsråd 1943–62, fl. lokale tillidshverv.
Adr.: Sall.

Sehested, Jørgen Michael von, fhv. kæmner (R. 29/11 1962); f. 29/2 1908 i Dragør, Kbhvn.s amt, søn af læge Andr. v. Sehested og hustru Eleonora, f. Falck-Barfoed; g. 12/11 1936 m. Olga Elisabeth Karen Gerda v. S., f. Mathiesen; realeksm. 1926, volontør i Grønlands styrelse 1930, ass. i Juliane-håb m. fl. steder 1932–49, overass. 1949, kæmner i Juliane-håb 1951–62, pens. 1963; gildemester i Sct. Georgsgildet i Juliane-håb 1959–62.
Adr.: Skrænten 14, Birkerød.

Sellerup, Georg Mikael, gårdejer, sognefoged (R. 23/1 1963); f. 5/5 1892 i St. Dalby, Vejle amt, søn af gårdejer, sognefoged Anders Sellerup og hustru Ane Marie, f. Sørensen; g. 21/7 1916 m. Sigrd Petrea S., f. Vemmelund; udd. v. landbrug, frekventeret Børkop højskole 1909–10, Haslev landbrugsskole 1912–13, overtaget slægtgården 1916, till. sognefoged i St. Dalby s. 1933; lægdsmd. s. 1937, formd. f. Spangkilde Andelsmejeri 1942–56, f. St. Dalby brugsforening 1936–42 og s. 1958, f. Sognefoged- og Lægdsmandsforeningen i Vejle politikreds s. 1961, medl. af Hedensted-St. Dalby sogneråd 1925–33, af skolekommissionen 1925–33 og af St. Dalby menighedsråd, kirkevæрге og kasserer 1924–36.
Adr.: St. Dalby pr. Hedensted.

Sestoft, Ingolf Valdemar Partsch Olsen, statsmeteorolog (R. 29/1 1960); f. 21/4 1899 i Ødsted, Vejle amt, søn af sognepræst Hans Chr. Olsen Sestoft og hustru Anna Catharina Elisabeth, f. Partsch; g. 2/5 1941 m. Mette Kirstine S., f. Løfberg; student 1917,

cand. mag. 1924, vikar, assistent v. Danmarks tekniske Højskole 1920, v. Landbohøjskolen 1923, afdelingsmeteorolog v. Meteorologisk Institut 1924, statsmeteorolog 1946, chef f. klimatologisk afd. 1949, till. lærer v. Artilleriskydeskolen s. 1928, v. ballonparken s. 1931 og v. Hærens flyveskole s. 1932; medl. af Union géodésique et géophysique internationale s. 1948, af WHO (meteorologisk verdensorganisation) s. 1952; skrevet faglige artikler og afhandlinger; medarbejder v. »Bogen om Kaj Munk, skrevet af hans Venner« 1946.
Adr.: Classensgade 54, Kbhvn. Ø.

Sevel, Henry Leo Ejnar, pens. stabstambur (R. 2/2 1961) (N.St.O.3¹) (S.V.T.) (H.T.H.); f. 23/4 1901 i Kbhvn., søn af malermester Emil Chr. Sevel og hustru Rigmor, f. Strand; g. 5/5 1928 m. Inger S., f. Petersen; udd. s. speditør 1919–22, værnepligtig musiker 1922, regimentsmusiker v. 5. regiment, Vordingborg 1923, v. Den kgl. Livgarde 1924, stabstambur 1929–61; formd. og forretningsfører f. enkepensionskassen v. Livgardens Officiant-gruppe, kasserer f. Hærens Musikerforening 1933–61, medl. af Odd-Fellow logen.
Adr.: Sølvgade 5, Kbhvn. K.

Simonsen, Johannes Oskar, brandinspektør (R. 26/11 1963) (H.T.B.) (D.D.F.Æ.K.); f. 8/12 1890 i Torrild, Århus amt, søn af købmd. Jens P. Simonsen og hustru Petrine, f. Olsen; g. 11/10 1913 m. Karen S., f. Jakobsen; udd. s. tømrer 1906–10, svend fl. steder 1910–19, fragt- og vognmd. i Odder 1919–58, till. brandmd. i Odder Brandkorps 1914, brandinspektør s. 1927.
Adr.: Skolegade 16, Odder.

Simonsen, Peder, fhv. gårdejer og sognefoged (R. 18/7 1962); f. 31/5 1884 i Sahl, Viborg amt, søn af gårdejer Anders Simonsen og hustru Jakobine, f. Jakobsen; g. 18/2 1919 m. Ane Marie S., f. Christensen; udd. v. landbrug, ejer af fødegården 1919–49, till. sognefoged i Sahl 1932–62; medl. af Sahl-Gullev sogneråd 1925, formd. 1928–46, handelsministeriets tilsynsførende v. Sahl Spare- & Laanekasse 1937–62, vurderingsmd. f. Brandforsikrings-



S. P. M. Simonsen
sognefoged, fhv. gårdejer
Vorså



S. Simonsen
sognefoged
fhv. sognerådsformand
Hadsten



Å. P. Simonsen
korpssvagtimester
Kruså



M. K. P. Sivertsen
formand
Jakobshavn

selskabet Vermund 1920–62, kasserer f. Trust og Omegns Mergelselskab 1932–63.

Adr.: Sahl pr. Bjerringbro.

Simonsen, Simon Peter Marinus, sognefoged, fhv. gårdejer (R. 10/5 1963); f. 23/8 1882 i Vorså, Hjørring amt, søn af gårdejer Jens Peter Simonsen og hustru Karen Marie, f. Nielsen; g. 27/10 1927 m. Othilie S., f. Nielsen; udd. v. landbrug, overtaget slægtsgården »Aagaard«, Vorså 1910–56, till. sognefoged i Vorså s. 1933; medl. af Albæk sogneråd 1933–46, af tilsynsrådet f. Albæk-Voer Sparekasse s. 1939, snefoged og hegnssynsmd. 1915–28, medl. af best. f. Venstres Vælgerforening 1911–24, revisor 1930–64, æresmedl. s. 1960, lægdsmd. s. 1936.

Adr.: Vorså.

Simonsen, Søren, sognefoged, fhv. gårdejer og sognerådsformand (R. 22/8 1962); f. 27/2 1883 i Krstrup, Randers amt, søn af gårdejer Chr. Simonsen og hustru Jensine, f. Andersen; g. 29/9 1908 m. Marie Kathrine S., f. Hansen; udd. v. landbrug, frekventeret Ladelund landbrugsskole 1903–04, selvstændig gårdejer 1908–35, till. sognefoged i Galten s. 1932; medl. af Galten-Vissing sogneråd 1929, formd. 1937–58, formd. f. Galten menighedsråd 1926–47.

Adr.: Randersvej 13, Hadsten.

Simonsen, Åge Præstekær, korpssvagtimester (R. 21/12 1963); f. 21/3 1913 i Krabbesholm ved Skive, Viborg amt, søn af gårdejer Simon Peder Simonsen og hustru Marie, f. Præstekær, g. 3/6 1939 m. Anna S., f. Bader; udd. s. bogbinder 1927–31, indkaldt til militærtjeneste i maj 1934 v. 6. batl. i Viborg, forrettet tjeneste v. 3. 13. batl. og 2. reg.stab i Haderslev, hjemsendt 1937, plejer på statshospitalet Risskov 1937–38, aspirant ved grænsegendarmmeriet 1938, grænsegendarm 1940, overgendarm 1943, grænsevagtimester 1955, inspektionsvagtimester 1959, korpssvagtimester 1960; formd. f. Broagerlands skytteforening 1945–62, formd. f. skytterne i Sønderborg amt 1951–62, formd. f. toldgrænse-

korpsets idrætsforening s. 1958, løjtnant i hjemmeværnet s. 1949.

Adr.: Fasanvej 4, Kruså.

Sivertsen, Marius Kristian Peter, formand (R. 17/7 1960); f. 23/7 1906 i Jakobshavn, Grønland, søn af fisker Karl Frederik Johs. Sivertsen og hustru Ellen Johanne Augustine, f. Gundel; g. 13/3 1932 m. Katrine Ane Marianne S., f. Jensen; medl. af Jakobshavns gamle kommuneråd, landsrådsmedl., formd. f. Jakobshavns kommunalbest. s. 1962; tildelt Den kgl. belønningsmedalje m. krone 1952.

Adr.: Jakobshavn.

Skaale, Sigfred, byrådsformand (R. 24/6 1959).
Adr.: Sörvåg, Færøerne.

Skaaning-Dideriksen, Thorvald, manufakturhandler (R. 30/4 1963) (Hjv.F.T.); f. 3/1 1895 i Holstebro, søn af husmd. Kresten Skaaning-Dideriksen og hustru Maren, f. Kristensen; g. 11/7 1926 m. Asta S.-D., f. Nielsen; handelsudd. h. manufakturhandler S. S. Busk, Holstebro 1909–13, frekventeret tilskærerkursus, Kbhvn. 1925, ekspedient fl. steder 1913–25, bestyrer af fa. Th. Springborg's Lemvig-filial 1925–27, etabl. s. manufakturhandler i Ringkøbing 1927; medl. af best. f. Ringkøbing Handelsforening 1937–55, kasserer 1939–55, medstifter af og formd. f. Ringkøbing Textilhandlerforening 1943–53, f. Marineforeningens Ringkøbing afd. s. 1941, medl. af hovedbest. f. Marineforeningen s. 1952, af best. f. Ringkøbing Sejlklub 1914–15, f. Ringkøbing Idrætsforening 1920–25, f. Ringkøbing Tennisklub 1924–25.

Adr.: Smedegade 32, Ringkøbing.

Skaarup-Andersen, Arne, oberstløjtnant (R. 18/4 1960) (H.T.H.).

Adr.: Eskehøjvej 20, Holstebro.

Skak-Nielsen, Niels Verner, ambassadør (R. 1/1 1962) (Ir.T.4.); f. 18/2 1922 i Århus, søn af proprietær Jens Skak-Nielsen og hustru Thora Kirstine, f.



T. Skaaning-Dideriksen
manufakturhandler
Ringkøbing



N. V. Skak-Nielsen
ambassadør
Ornex par Gex, Frankrig



A. Skeel
kontorchef, cand. jur.
Charlottenlund



C. M. Skou
landsretssagfører
Roskilde

Skak; g. 3/7 1947 m. Birthe S.-N., f. Reinwald; student 1940, cand. polit. 1947, sekr. i udenrigsministeriet s. å., fuldmægtig i det økonomiske sekretariat 1949, i udenrigsministeriet 1951, ambassadesekr. v. NATO-delegationen, Paris 1953, fuldmægtig i udenrigsministeriet 1956, ambassaderåd v. OEEC-delegationen, Paris 1959, Danmarks faste repræsentant v. De forenede Nationers europæiske kontor og v. Den europæiske Frihandelssammenslutning (EFTA), Genève 1960 m. titel af gesandt, s. 1963 m. titel af ambassadør.

Adr.: Ferme Cellérier, Ornex par Gex (Ain), Frankrig.

Skands, Ove Ingvar Kongstrup, kontorchef (R. 14/1 1961); kontorchef i ministeriet f. offentlige arbejders 1. kontor.

Adr.: Jahnsensvej 2 D, Gentofte.

Skeel, Albert, kontorchef, cand. jur. (R. 4/2 1961); f. 10/1 1903 i Fredensborg, Frederiksborg amt, søn af branddirektør Otto Skeel og hustru Cathrine Marie Louise Henriette, f. Tillisch; g. 1° 26/4 1930 m. Agnes S., f. Basse-Fønss, 2° 29/12 1947 m. Elly S., f. Rolf-Larsen; student 1921, cand. jur. 1928, sekr. i invalideforsikringsretten 1930, fuldmægtig i direktoratet f. Arbejdstilsynet 1942, kst. kontorchef sst. 1953, udnævnt 1958, till. dommerfuldmægtig i nordre birk 1930-53; sekr. f. byudviklingsudvalget f. Københavnseggen s. 1953.

Adr.: Kongeledet 5, Charlottenlund.

Skou, Bertel Christian, godsejer (R. 3/5 1960).

Adr.: Av. Libertador General San Martin 3702, Buenos Aires.

Skou, Carl Marius, landsretssagfører (R. 21/6 1961); f. 16/2 1891 i Snoldelev, Kbhvn.s amt, søn af proprietær Mogens Skou og hustru Ane Marie, f. Hansen; g. 22/3 1956 m. dommer Gerda Buch; ansat i Østifternes Husmandskreditforening 1908-19, sagfører 1919, landsretssagfører 1933, auktionsleder 1935, offentlige sager s. 1923; medl. af Roskilde byråd 1933-38, Roskilde boliganvisningsudvalg 1947, formd. f. Roskilde Grundejerforening

1944, f. Fællesforeningen af Grundejerforeninger på Sjælland, Lolland-Falster, Møn og Bornholm 1954, f. kredsbestyrelsen f. 2. sagførerkreds 1947-54, medl. af sagførrådet (s. 1958 advokatrådet) 1957.

Adr.: Provstevænget 6, Roskilde.

Skouenby, Carl Elis, fhv. skibsfører (R. 13/2 1963); f. 22/1 1903 i Kbhvn., søn af politiass. Rasmus Elis Skouenby og hustru Anna, f. Petersen; g. 11/2 1933 m. Isabella S., f. Cameron; udd. s. sømd. på »Georg Stage« og fl. sejskibe 1917-21, styrmandseksm. 1924, skibsførereksm. og certifikat s. radiotelefonist 1934, understyrm. på »Georg Stage« 1922, styrm. 1924-37, styrm. på havundersøgelsesskibet »Dana« 1937, overstyrm. sst. 1946, fører af redningskibet »Vestkysten« 1951, af »Dana« 1956-64; tilsynsførende f. fyr- og vagervæsenet, Thyborøn 1951-56, søretsmedl. i Ringkøbing amt 1953-56, fiskeriministeriets repræsentant i betænkingsudvalget vedr. oprettelse af redningstjeneste i Grønland, medl. af kommissionen vedr. sikkerheden på søen s. 1961, fiskeriministeriets skibssagkyndige s. 1959.

Adr.: Lindevangen 37, Virum.

Skougaard, Kristian Roy, lektor* (R. 23/7 1959); f. 2/7 1894 i Århus, søn af købmd. Iver Sørensen Jensen Skougaard og hustru Maren Sophie, f. Nielsen; g. 17/4 1919 m. Elisabeth S., f. Raben-Jensen; student 1912, cand. mag. 1918, lærer v. Holte højere almenskole 1917, adjunkt v. Esbjerg gymnasium 1918, v. Ordrup gymnasium 1923, lektor v. Nykøbing Katedralskole 1927; medredaktør af: Læsning til Naturfagstimen.

Adr.: Strandboulevarden 42, Nykøbing F.

* Lektor Kristian Roy Skougaard, Strandboulevarden 42, Nykøbing F., er afgået ved døden 19/1 1960.

Skourup, Edvin Christian Carl, instrumentmager (R. 4/10 1962); f. 25/7 1901 i Kbhvn., søn af skibsbygger Christian Georg Christoffer Skourup og hustru Anna Margrethe, f. Petersen; g. 5/5 1932 m. Anna Eleonora Ida S., f. Jacobsen; udd. s. in-



C. E. Skouenby
fhv. skibsfører
Virum



E. C. C. Skourup
instrumentmager
Kbhvn. S.



N. O. Skov-Jensen
oberstløjtnant
Virum



E. Skovbjerg
dyrlæge
Ølgod

strumentmager og s. 1920 instrumentmager på orlogsværftet.

Adr.: Elbagade 69, Kbhvn. S.

Skov, Jens Nielsen, kæmner (R. 22/3 1960).

Adr.: Strandvejen 19, Nyborg.

Skov-Jensen, Niels Ove, oberstløjtnant (R. 2/2 1962) (H.T.H.); f. 5/1 1916 på Skovsgaard i Espe, Svendborg amt, søn af proprietær Anders Jensen og hustru Anna, f. Skov; g. 14/1 1951 m. Gudrun S-J, f. Kjærgaard-Jensen; student 1936, sekondløjtnant i livgarden 1939, premierløjtnant i artilleriet 1940, kaptajnløjtnant 1946, frekventeret officersskolens artillerikursus 1946–47, generalstabskursus 1948–49, kaptajn 1949, frekventeret United States Command and General Staff College 1953–54, oberstløjtnant i artilleriet 1957, afdelingschef i hærstaben 1958–62, medl. af Forsvarets Forskningsråd 1959–62.

Adr.: Ligustervænget 29, Sorgenfri pr. Virum.

Skovbjerg, Eiler, dyrlæge (R. 3/4 1963); f. 31/3 1903 i Tanger, Ribe amt, søn af gårdejer Niels Skovbjerg og hustru Karoline, f. Petersen; g. 9/12 1928 m. Emilie S., f. Jessen; præliminæreksm. 1920, cand. med. vetr. 1926, ass. h. svigerfaderen s. å., medindehaver af sammes praksis 1928, overtaget praksis 1935, till. reservedyrlæge i hæren 1930, dyrlæge v. Ølgod Eksportslagteri s. 1933, v. Ølgod offentlige slagtehus s. 1937 m. m.; medl. af Ølgod sundhedskommission 1932–46, formd. 1937–46, medl. af best. f. Ribe amts Dyrlægeforening 1941–47, af det veterinære sundhedsråd s. 1953; medvirkende i praksis v. statens veterinære serumlaboratoriums og veterinærdirektoratets forsøgsarbejde vedr. tilrettelæggelse af den veterinære diagnostik v. bekæmpelsen af kvægtuberkulosen og kvæggets smitsomme kalvekastning; har skrevet faglige tidsskriftartikler.

Adr.: Østerbro 5, Ølgod.

Skovby, Axel Victor Immanuel, ritmester (R. 2/2 1961) (H.T.H.) (F.N.); f. 2/5 1912 i Århus; ritmester af pansertropperne.

Adr.: Kbhvn.

Skovgaard, Edvard Fabricius Sonne, oberstløjtnant (R. 4/10 1962) (H.T.H.); f. 25/12 1914 i Jungshoved, Præstø amt, søn af regnskabsfører Ove Sophus Skovgaard og hustru Birgitte Wilhelmine, f. Møller; g. 30/6 1943 m. Tove S., f. Houmann; præliminæreksm. 1930, handelsudd. 1930–34, premierløjtnant v. ingeniørtropperne 1941, kaptajnløjtnant 1947, kaptajn 1949, oberstløjtnant af telegraftropperne 1955, chef f. signalkolen s. 1962, till. lærer f. Forsvarsakademiet; formd. f. Fællesorganisationen af Officerer i hærens lokalafdeling for STGR m. fl.

Adr.: Kronebakken 45, Virum.

Skovgaard, Hugo Flach, fhv. bankdirektør (R. 18/9 1959); f. 11/6 1891 i Skanderborg; kontorchef i Banken for Holbæk og Omegn 1919, direktør sst. 1928–59; formd. f. best. f. A/S Theodor Petersens efft., medl. af best. f. A/S Holbæk Trælasthanal.

Adr.: Kalundborgvej 95, Holbæk.

Skrydstrup, Børge, toldgrænsedirektør (R. 19/5 1959); f. 9/12 1916 i Randers, søn af toldforvalter H. H. Skrydstrup og hustru Astrid, f. Krüger; g. 21/12 1941 m. Annelise S., f. Petersen; student 1935, cand. polit. 1942, sek. i tolddepartementet s. å., fuldmægtig sst. 1946, ekspeditionssek. 1953, kontorchef 1956, toldgrænsedirektør s. 1958; till. beskæftiget i overborgmesterens sekretariat 1942–58.

Adr.: Slotsbakken 1, Gråsten.

Skræm, Edvard, fhv. snedkermester, sognefoged (R. 14/9 1961) (FM². 1958); f. 19/2 1882 i Kbhvn., søn af bogbindermester Josva Skræm og hustru Dina, f. Jørgensen; g. 9/2 1906 m. Ane Marie S., f. Nielsen; udd. s. snedker, svendeprøve 1900, selvstændig snedkermester i Jerslev J. 1904, till. sognefoged og lægdsmd. i Jerslev søndre sogn s. 1933; medl. af Jerslev sogneråd 1929, formd. 1933–37, formd. f. Jerslev sogns sygekasse 1917–58, bestyrer af Brønderslev Bank's Jerslev filial s. 1936, æresmedl. af Jerslev Håndværker- og Borgerforening 1950, af Jerslev sogns Venstrevælgerforening 1957.

Adr.: Jerslev J.



E. F. S. Skovgaard
oberstløjtnant
Virum



B. Skrydstrup
toldgrænsedirektør
Gråsten



E. Skram
fhv. snedkermester,
sognefoged
Jerslev J.



H. C. G. Skytte Nielsen
redaktør, adm. direktør
Vejele

Skule, Kamille Juliane Albertine, missionær og skoleleder (R. 4/9 1959); f. 1/11 1895 i Kbhvn.
Adr.: Nebk, Syrien.

Skytte Nielsen, Hans Christian Gerhardt, redaktør, adm. direktør (R. 21/12 1959); f. 27/7 1902 i Skælskør, søn af redaktør Peder Nielsen og hustru Kathrine, f. Rasmussen; g. 21/9 1932 m. Ellen N., f. Jensen; prælimeræksm., frekventeret Askov højskole, studierejse i udlandet, journalist-elev v. dagbladene Sydvestsjælland, Skælskør og Næstved Tidende, Næstved, journalist v. Vejle Amts Folkeblad 1919, redaktionssekr. sst. 1925, medredaktør 1933, ansvarshavende chefredaktør 1940, till. adm. direktør 1951; formd. f. Venstres Ungdom for Vejle og Omegn 1920–30, næstformd. f. Venstres Ungdoms Landsorganisation 1930–33, f. Sønderjysk Forening for Vejle og Omegn 1934–62, f. Fadderskabsforeningen i Vejle og Omegn 1938–62, formd. f. de sønderjydske foreninger i Vejle amt 1964, formd. f. Vejle bys Venstreforening s. 1940, formd. f. Vejlekredsens Venstre s. 1963, medl. af best. f. Vejle amts Venstre s. 1944, f. Vejle Højskolehjem s. 1940, f. Vejle amts Landboforening s. 1942, formd. f. Vejle Højskolehjems Foredragsforening s. 1942, medl. af Vejle byråd 1946–50, af Vejle bys skolekommission s. 1946, af best. f. Foreningen Nordens Vejle afd. s. 1950, medl. af best. f. A/S Vejle Amts Folkeblad s. 1951, præsident f. Vejle Rotary-Klub 1953–54, medl. af repræsentantskabet f. Veile Bank s. 1959, af L.O.F.'s Vejlebest. s. 1959, af best. f. Løjtnant Olaf Mølgaard og hustrus mindelegat s. 1956, f. kollektivhuset Nørrevænget s. 1959, f. Foreningen af Venstre-Blade s. 1963, medl. af Grænseforeningens hovedbest. 1964.

Adr.: Kirketorvet 10, Vejle.

Skyum, Anton Christian Pedersen, lærer* (R. 3/8 1959).

Adr.: Indmarksvej, Nykøbing M.

* Lærer Anton Christian Pedersen Skyum, Indmarksvej, Nykøbing M., er afgået ved døden 7/10 1961.

Smidt, Eskild, kolonnechef (R. 18/8 1960) (M.T.-Kha.) (N.r.K.M.M.); kolonnechef i CF-korpset.
Adr.: Vestbjerg pr. Hvorupgård.

Smitt, Arne Andreas Wagner, professor (R. 20/3 1959); f. 6/7 1910 i Californien, søn af grosserer A. Wagner Smitt og hustru Bessie, f. Peschke Køedt; g. 2/7 1936 m. Elise Elisabeth s., f. Grunth; realeksm. 1926, landvæsenlev 1926–30, cand. agro. 1933, selvstændig gårdejer 1934–42, frekventeret kunstakademiets arkitektskole 1943–48, professor v. kunstakademiets arkitektskole s. 1950; har udført arkitektarbejdet v. opførelsen af nye avlsbygninger på fl. større gårde.

Adr.: Kildevej 28, Rungsted Kyst.

Sneftrup, Knud Kristensen, fhv. købmand og amtsrådsmedlem (R. 6/7 1960); f. 19/9 1888 i Simmelkær, Ringkøbing amt, søn af gårdejer sognefoged Peder Kristensen og hustru Ane Kirstine, f. Thomsen; g. 5/7 1913 m. Marie Kathrine S., f. Petersen; udd. v. landbrug, frekventeret Vestbirk højskole, handelsudd. i købmændsbranchen, selvstændig købm. i Sunds 1913–43, till. sognefoged 1930–50; medl. af Sunds menighedsråd 1922–47, af Sunds sogneråd 1925–43 og 1950–54, formd. 1929–43 og 1950–54, medl. af Ringkøbing amtsråd 1950–62.

Adr.: Vestergade 6, Sunds.

Sonne, Ejnar Christian, overmekaniker* (R. 2/4 1960) (H.T.S.); f. 2/3 1900 i Allinge, Bornholms amt, søn af stenhugger Hans Michael Sonne og hustru Andrea, f. Ipsen; g. 31/8 1930 m. Esther S., f. Burchardi; udd. s. matros, i marinen s. 1923, minemath på kontrakt 1932, overmekaniker II 1951, overmekaniker I på søværnets patronværksted 1954–60; tilsynsførende på kongeskibet »Dannebrog«.

Adr.: Hovmestervej 37, Kbhvn. NV.

* Overmekaniker Ejnar Christian Sonne, Hovmestervej 37, Kbhvn. NV, er afgået ved døden 18/9 1962.



A. A. W. Smitt
professor
Rungsted Kyst



K. K. Sneftrup
fhv. købmand
og amtsrådsmedlem
Sunds



E. C. Sonne
overmekaniker
Kbhvn. NV.



O. K. Stampe-Danielsen
landinspektør, branddirektør
Holstebro

Sonntag, Svend Aage Valdemar, overværkmester (R. 29/1 1960) (H.T.S.); overværkmester v. orlogsværftet.

Adr.: Markskellet 11, Vanløse.

Speggers, Chresten, gårdejer (R. 4/2 1961); f. 26/11 1906 i Mjang, Sønderborg amt, søn af gård-ejer Chr. P. Speggers og hustru Marie, f. Schmidt; g. 5/3 1931 m. Anne S., f. Jacobsen; udd. v. landbrug, frekventeret ungdomsskole, landbrugsskole og fl. kurser, overtaget slægtsgården 1931; lokal mejeriformd. 1938, formd. f. Sønderjydske Mejeriforening 1949, f. De samvirkende jydsk Mejeriforeninger 1958–61, f. De danske Mejeriforeningers Fællesorganisation 1959, f. Den alsiske Landboforening 1944–60, f. Sønderjydske Landmænds Andels Smørekportforening 1945, f. De samvirkende Smørekportforeninger 1959–61, f. Andels-smør, Århus 1959–60, f. Mejeribrugets smørekportudvalg 1959 og hjemmemarkedsudvalg 1960, f. Landbrugets afsætningsudvalg 1961 og f. Internationalt Mælkeriforbunds danske afd.

Adr.: »Lindegård«, Mjang pr. Kirke-Hørup.

Spønning, Axel Christian, major* (R. 4/10 1960) (H.T.H.); f. 28/4 1903 i Slagslunde, Frederiksborg amt; g. 2/6 1962 m. Jytte S., f. Hørlyk; udd. v. landbrug, sergent af res. 1926, officiant 1929, overofficiant 1942, stabsofficiant 1950, kaptajnløjtnant (S) 1951, kaptajn 1956, major 1963.

Adr.: »Gøgehuset«, Kattehalevej, Birkerød.

* Major Axel Christian Spønning, »Gøgehuset«, Kattehalevej, Birkerød, er afgået ved døden 2/3 1964.

Stage, Søren Richardt, amtsforvalter* (R. 3/5 1960); f. 2/8 1895 i Svanninge, Svendborg amt.

Adr.: Østergade 27, Assens.

* Amtsforvalter Søren Richardt Stage, Østergade 27, Assens, er afgået ved døden 5/4 1964.

Stampe-Danielsen, Ole Kristian, landinspektør, branddirektør (R. 18/6 1962); f. 18/2 1898 i Lem, Ringkøbing amt, søn af stationsforstander Andr. Danielsen og hustru Kathrine, f. Stampe; g. 1°

17/8 1929 m. kontorass. Alice Marie S-D., f. Sørensen (død 1950); g. 2° 10/2 1952 m. kommune-ass. Lilly Elisabeth S-D., f. Sørensen; student 1917, cand. phil. 1918, landinspektørreksm. 1923, bestalling s. å., ass. h. landinspektør Chr. Hvenegaard, Svendborg 1923–25, h. landinspektør M. I. Rasmussen, Holstebro 1925–33, medindehaver 1933–35, eneindehaver s. 1936; ledende landinspektør v. anlæg af vandkraftanlæg v. Holstebro, medl. af Landinspektørforeningens kredsudvalg f. 2. kreds 1933–48, af sammes best. 1957–63, takstudvalget 1945–63, formd. 1957–63, branddirektør s. 1939, medl. af Holstebro byråd 1936–43, formd. f. landvæsenesnævnet f. Skodborg-Vandfuld og Hjermsginding herredes 3. nævnskreds s. 1949, medl. af Ringkøbing amts vejtaleskommission s. 1957, af best. f. A/S Holstebro Bank s. 1948.

Adr.: Store Torv 1, Holstebro.

Steen, Albert Alexander, fiskeauktionsmester (R. 5/2 1959).

Adr.: Jernbanegade 7, Thyborøn Havn.

Steenberger, Poul Daniel, ambassadør (R. 11/3 1962) (N.O.N.4.).

Adr.: Royal Danish Embassy, Tel Aviv.

Stensen, Svend, pens. postmester (R. 21/4 1960); f. 9/9 1891 i Fredericia, søn af lærer Hans Ravnning Stensen og hustru Louise Mariane Margrethe, f. Johansen; g. 26/7 1917 m. Olga S., f. Wendelboe; realeksm. 1908, elev v. postvæsenet, Galten 1908, postekspedient i Fredericia 1916, overassistent sst. 1933, kontrollør i Svendborg 1940, postmester i Skælskør 1949–61; medl. af hovedbest. f. Dansk Post- og Telegrafforening 1943–49, medl. af best. f. Centralorganisation II 1946–49.

Adr.: Maglebyvej 6, Skælskør.

Steenstrup, Johan From, borgmester, fhv. købmand (R. 25/10 1961); f. 20/8 1905 i Nekso, søn af købmand, norsk konsul Otto From Steenstrup og hustru Johanne, f. Madsen; g. 17/7 1937 m. Gudrun S., f. Rottbøll; realeksm., handelsudd.



S. Steensen
pens. postmester
Skælskør



J. F. Steenstrup
borgmester, fhv. købmand
Holbæk



S. A. Steffensen
fhv. sognefoged og gårdejer
Haverslev pr. Bonderup



O. Stephensen
oberstløjtnant
Holbæk

bl. a. i fa. H. Pontoppidan, Hamburg, hjemsendt s. sekondløjtnant 1928, prokurist h. faderen s. å., etabl. s. købmand i Holbæk og overtaget faderens virksomhed 1939–61 (grundlagt 1682); medl. af Holbæk byråd 1943, viceborgmester 1958, borgmester 1961, formd. f. Foreningen af danske Kunstgødnings-Grossister 1957–61, f. kornnævnet 1940–47, adjutant v. den militære amtskommando i modstandsbevægelsen 1943–45, formd. f. og leder af hjemmeværnet, Holbæk 1945–49, f. Holbæk Handelsstandsforening 1952–61, f. Holbæk Seminarium s. 1961, f. Konservativ Forening i Holbæk 1949–58, medl. af best. f. Holbæk Borgerstiftelse af 1863, formd. f. best. f. Holbæk Folkebørnehave af 1837.

Adr.: Hegnet 3, Holbæk.

Steffensen, Louis Marinus Ludvig, overassistent (R. 26/11 1959); f. 29/6 1900 i Århus, søn af lokomotivfører Marinus Steffensen og hustru Mathilde, f. Andersen; g. 14/10 1928 m. Oda S., f. Hansen; elev v. telegrafvæsenet i Odense 1919, assistent 1922, s. 1937 v. hoftelegrafkontoret, overass. sst. 1954.

Adr.: Kjærstrupvej 34, Kbhvn. Valby.

Steffensen, Steffen Andreas, fhv. sognefoged og gårdejer (R. 1/6 1960); f. 23/3 1885 i Haverslev, Hjørring amt, søn af gårdejer Niels P. Steffensen og hustru Marianne, f. Larsen; g. 5/6 1918 m. Kirstine Marie S., f. Kragh; udd. v. landbrug, udd. s. møller 1903–06, ophold i USA 1907–12, bestyret faderens gård 1912–18, overtaget samme 1918–50, till. sognefoged i Haverslev 1926–62; medl. af Haverslev sogneråd 1924–33, af best. f. Kirkedal Andelsmejeri.

Adr.: Haverslev pr. Bonderup.

Stenbjerre, Knud, rektor (R. 23/7 1959) (M.T. Kha.); f. 11/5 1906 i Kbhvn., søn af tømmermester J. Sørensen og hustru Caroline, f. Stenbjerger; g. 29/12 1931 m. Erna S., f. Møller; student 1925, studieophold i München 1928, cand. mag. 1931, adjunkt v. Aalborg Katedralskole s. å., rektor f. Nyborg gymnasium s. å., till. leder af Briers stu-

denterkursus, Ålborg 1943–46; sekr. f. Kulturhistorisk Forening for Nordjylland 1936–46, medl. af best. f. Statskolernes Lærerforening 1942–45, næstformd. f. De kommunale Gymnasieskolars Rektorforening 1960; medudgiver af tyske stiløvelser og revideret udgave af Kapers tyske grammatik.

Adr.: Skolebakken 17, Nyborg.

Stephensen, Oddgeir, oberstløjtnant (R. 4/10 1962) (H.T.H.); f. 16/9 1915 i Kbhvn., søn af bogholder Bjørn Stephensen og hustru Anny, f. Hansen; g. 28/9 1954 m. Tove Louise S., f. Ryberg; student 1934, gennemgaaet officersskolen 1937–39, sekondløjtnant 1939, premierløjtnant 1941, kaptajn-løjtnant 1947, kaptajn 1949, oberstløjtnant 1958, stabschef v. Sjællandske Artilleriregiment, Holbæk 1963; formd. f. Holbæk rideklub.

Adr.: Stenhusvej 22 A, Holbæk.

Sterndorf, Søren Sørensen, gårdejer, sognefoged (R. 9/3 1963); f. 2/4 1893 i Egum, Vejle amt, søn af mejeribestyrer Jens Sørensen Sterndorf og hustru Johanne, f. Skov; g. 25/5 1917 m. Sørine S., f. Kring; udd. v. landbrug, frekventeret Ollerup højskole 1912–13, selvstændig gårdejer i Egeskov 1917, till. sognefoged i Egeskov s. 1930; medl. af best. f. Fredericia og omegns Landboforening 1938, af Fredericia og omegns Planteavlforening 1942, af best. f. Hesteavlforeningen f. Fredericia og omegn 1926–36, formd. f. Egeskov vandværk 1939–64.

Adr.: Egeskov pr. Fredericia.

Stief, Carl, professor, dr. phil. (R. 22/11 1962) (Ju.Z.3.); f. 11/8 1914 i Svendborg, søn af maskinmester Carl Fr. Hansen og hustru Johanne Marie Magdalene, f. Stief; g. 31/5 1939 m. Grethe S., f. Toft; student 1933, mag. art. 1941 (slavisk filologi), dr. phil. 1953, studierejser t. Tjekkiet, Polen, Jugoslavien og Sovjetunionen, Rockefeller Fellow i Oxford og London 1948, Paris 1949, USA 1951, undervisningsass. v. Kbhvn.s universitet 1945, universitetsadjunkt 1949, professor i slavisk filologi s. 1954; medl. af best. f. Dansk-



S. S. Sterndorf
gårdejer, sognefoged
Egeskov pr. Fredericia



C. Stief
professor, dr. phil.
Hellerup



B. G. Stolpe
kolonnechef, brandinspektør
Holte



P. M. P. Stub
pens. politiassistent
Nykøbing S.

Jugoslavisk Forening s. 1956, næstformd. f. Filologisk-Historisk Samfund s. 1959, formd. f. Dansk-Polsk Selskab s. 1959, medl. af den Internationale Slavistkomité s. 1964; har skrevet: Studies in the Russian Historical Song, disputats 1953; afhandlinger og artikler i danske og udenlandske tidsskrifter m.m.; har redigeret: Moderne Litteratur efter 1914, 1950.

Adr.: Vespervej 34, Hellerup.

Stilling-Andersen, Viggo, grosserer (R. 14/8 1962); f. 6/1 1893 på Frbg., søn af grosserer Jacob Henrik Ferdinand Stilling-Andersen og hustru Mette Marie, f. Tranberg; realeksm. 1910, handelsudd., studieophold i England 1912–13, medhjælper h. faderen 1913, bestyrer sst. 1914–23, egen virksomhed i Kbhvn. 1923, till. overtaget faderens virksomhed 1933; medl. af best. f. Foreningen af Eksportører af dansk Smør s. 1933, medl. af Mejeribrugets eksportudvalg s. 1960, af best. f. Danmarks mejeri-tekniske Selskab samt af div. brancheudvalg.

Adr.: Brodersens Allé 8, Hellerup.

Stolpe, Børge Glud, kolonnechef, brandinspektør (R. 7/4 1962); f. 26/10 1916 i Ålborg, søn af købmd. Heinrich Wöggel Stolpe og hustru Johanne, f. Habelin; g. 29/3 1943 m. Vera S., f. Hansen; realeksm. 1933, handelsudd. i manufakturbranchen, løjtnant af res. 1941, melledeleer i statens civile luftværns nordjyske distriktskommando, Ålborg 1941, vagtchef sst. 1942, kolonnesouschef v. samles udrykningskolonner 1944, sektionsleder I i CF-korpset 1950, sektionschef 1952, frekventeret brandinspektørkursus 1959, brandinspektør 1959, kolonnechef 1959, fung. chef f. civilforsvarets region VI s. 1963.

Adr.: Søllerød Park, blok 14 nr. 17, Holte.

Storm, Bernhard Jens Johannes, skibsmaskinmester (R. 11/6 1963); skibsmaskinmester u. Den gl. grønlandske Handel.

Adr.: Haderslevgade 22, Kbhvn. V.

Storm, Erik Vedel, politimester (R. 28/2 1961) (H.T.P.) (Ir.H.4.).

Adr.: Køge.

Struve-Christensen, Einar, værkfører (R. 29/1 1960) (H.T.S.) (M.f.D.R.); f. 21/4 1899 i Horsens, søn af husejer Anders P. Christensen og hustru Sofie Lassen, f. Struve; g. 22/6 1924 m. Olga Wilhelmine Jørgine S-C., f. Jørgensen; maskinelev på marinens konstabelskole, maskinkonstruktør v. orlogsværftet 1921, værkfører sst. 1951.

Adr.: Jagtvej 14, Kbhvn. N.

Strøyberg, Jens, apoteker (R. 4/10 1960); f. 25/6 1903 i Assens, søn af apoteker J. V. Strøyberg og hustru Dagmar Augusta, f. Mortensen; cand. pharm. 1927, indehaver af Assens apotek s. 1935; medl. af best. f. Danmarks Apotekerforening 1952–60, af forretningsudvalget 1954, næstformd. 1959, medl. af landbrugsministeriets udvalg vedr. nye forskrifter for dyrlægers udlevering af medicin 1954–55, af disciplinævnet 1957–59, af tilsynsrådet f. Assens og Omegns Spare- og Lånkasse s. 1952, af best. f. A/S Lillebælts-Overfarten s. 1957, af forretningsudvalget s. 1960, formd. f. Turistforeningen for Assens 1954–55, f. Assens og Omegns Museumsforening s. 1957, medl. af best. f. Assens Sømandshjemsfond s. 1945 og af Danmarks Naturfredningsforenings lokalkomité f. Assens og Omegn s. 1953.

Adr.: Østergade 27, Assens.

Stub, Peder Marius Pedersen, pens. politiassistent II (R. 26/4 1961) (H.T.P.); f. 12/11 1894 i Nørre-Ålslev, Maribo amt, søn af tømrer og murer Peter Pedersen Stub og hustru Mette Margrete, f. Pedersdatter; g. 11/12 1920 m. Mette Kathrine S., f. Pedersen; udd. s. landmd., politibetjent i Holbæk 1920, landbetjent i Dragsholm birks nordlige distrikt 1926, overbetjent 1942, politiass. II 1952–62; medstifter af Dansk Landpolitiforening 1935, medl. af best. 1935–56, af hovedbest. f. Dansk Politiforbund 1944–49.

Adr.: Vesterbro 42, Nykøbing S.



E. Suhr
afdelingsingeniør
Kbhvn. V.



M. Sund
oberstløjtnant
Kbhvn. K.



K. H. Svalastoga
professor, dr. phil.
Nærum



J. Svane
korsanger
Kbhvn. K.

Styrbæk, Kristian Peter, bådformand (R. 9/5 1962); f. 10/3 1902 i Kollerup, Thisted amt, søn af fisker Jørgen Kristen Jørgensen Styrbæk og hustru Petrine Kristine Nielsine, f. Poulsen; g. 16/2 1936 m. Karen S., f. Holm; begyndt s. fisker 1916, selvstændig fiskeskipper 1919, till. ansat i redningsvæsenet 1924–36, bådformd. s. 1936; medl. af best. f. Foreningen De danske Redningsmænd, f. Torup-Strand Fiskeriforening, f. Torup-Strand menighedsråd s. 1948.

Adr.: Torup-Strand pr. Thorup st.

Suhr, Edward, afdelingsingeniør (R. 3/4 1963); f. 20/1 1896 på »Rosengård«, Sorø amt, søn af godsejer Johs. Theodor Suhr og hustru Eva, f. Fabricius; g. 20/9 1944 m. Augusta S., f. Olivarius; student 1914, cand. polyt. 1920, ansat i direktoratet f. patent- og varemærkevæsenet s. å., afdelingsingeniør sst. s. 1948; direktør f. Den Suhrske Stiftelse s. 1957, formd. f. direktionen f. Phoenix-fonden.

Adr.: Martinsvej 5, Kbhvn. V.

Sund, Marinus, oberstløjtnant (R. 6/7 1962); f. 2/9 1922 i Sæd, Tønder amt, søn af overtoldbetjent Michael J. Sund og hustru Ingeborg, f. Nielsen; g. 29/12 1947 m. Ketty S., f. Nielsen; student 1941, frekventeret hærens officersskole 1945–47, premierløjtnant 1947, studieophold i Frankrig 1949–50, lærer v. Sergentskolen, Kronborg 1950–51, i hærkommandoen 1951–52, frekventeret generalstabskursus 1952–53, i forsvarsministeriet 1953–59, v. 7. regiment 1959–61, chef f. forsvarsministeriets l. kontor 1961, oberstløjtnant 1964; tildelt UNEF-medaljen f. tjeneste i Gaza.

Adr.: Rigensgade 9 A, Kbhvn. K.

Svalastoga, Kaare Halvor, professor, dr. phil. (R. 21/11 1963); f. 1/3 1914 i Rjukan, Norge, søn af fabrikarbejder Eilef Svalastoga og hustru Aagot, f. Bøe; g. 13/4 1946 m. Else S., f. Thorsen; student 1933, magister i historie, Oslo 1940, dr. phil., University af Washington, Seattle, USA 1950, biblioteksaspirant v. universitetsbiblioteket, Oslo 1937, bibliotekar sst. 1946–48, studieophold

i USA 1946–47, videnskabelig ass. v. Washington Public Opinion Laboratory, Seattle 1947–50, fung. professor i sociologi v. Kbhvn.s universitet og bestyrer af universitetets sociologiske institut 1950, kst. 1955, udnævnt 1956; medl. bl. a. af Socialforskningsinstituttets forskningsråd; har bl. a. skrevet: Byer i emning, Oslo 1943; Prestige, Class and Mobility, 1959; medforfatter af Social rang og mobilitet, 1961; En by ved grænsen, 1963; artikler i fagtidsskrifter; redaktør af Sociologiske Meddelelser s. 1952.

Adr.: Hegnsvej 33, Nærum.

Svane, Carl Heinrich Jacob Peter, murermester (R. 14/10 1963); f. 24/1 1907 på Frbg., søn af prokurist Laur. Peter Ernst Svane og hustru Elise Johanne Marie, f. Kiens; g. 12/4 1950 m. Britta S., f. Nielsen; realeksm. 1923, udd. h. murermester Alb. Fugmann, Kbhvn. 1923–27, s. 1928 selvstændig murermester i Kbhvn.; medl. af Murerlaugets repræsentantskab, formd. f. Selskabet for Stuekulturer s. 1942, redaktør af »Stuekultur, Naturen og Hjemmet« s. 1942; har skrevet: Dværgpapegøjer, 1963.

Adr.: Frederikssundsvej 168, Kbhvn. NV.

Svane, Julius, korsanger (R. 3/12 1963); f. 25/8 1896 i Kbhvn.; sanger i Det kgl. Teaters operakor s. 1917.

Adr.: Holbergsgade 7, Kbhvn. K.

Svarre, Kai Ejnar, chefredaktør, cand. polit. (R. 22/11 1961); f. 4/10 1890 i Køge, søn af redaktør og bladejer Søren Svarre og hustru Alfride, f. Krumbach; g. 29/10 1919 m. Bodil S., f. Brandt; student 1909, cand. polit. 1916, journalist v. Ålborg Venstreblad s. å., studierejser t. London 1924, London og Paris 1925, Berlin og München 1928, Moskva og Leningrad 1933, Paris 1937, kommitteret redaktør i A/S Folketidendes, Roskilde Dagblads og Østsjællands Folkeblads bogtrykkerier; medl. af best. f. A/S H. Matzen's Clicheanstalt & Provinsbladenes Illustrations Bureau, f. A/S Køge Maskinsats, f. Journalistforeningens pensionskasse, f. Foreningen af Kunstvenner og f. Køge Museum, medl. af Journalistforeningens repræsentantskab



K. E. Svarre
chefredaktør, cand. polit.
Køge



P. H. Svendsen
farvehandler
Odense



A. E. Søbcting
fhv. redaktør
Haderslev



J. J. Søe
sognepræst, provst
Hjørring

og af best. f. Det borgerlige Velgørenhedsselskab, medl. af Rotary International, præsident f. Køge Rotary Club 1937–38.

Adr.: Agade 9, Køge.

Svendsen, Jørgen Elin, byretsdommer (R. 10/9 1963); f. 31/5 1918 i Kbhvn., søn af postass. Robert Louis Svendsen og hustru Eline, f. Hansen; g. 2/5 1948 m. Annelise S., f. Nielsen; student 1937, cand. jur. 1943, fung. sek. i justitsministeriet s. å., politifuldmægtig i Thisted 1943–44 og 1945, amtsfuldmægtig sst. 1944–45, fung. sek. i justitsministeriet 1945, sek. 1946, fuldmægtig 1953, ekspeditionsskr. 1956, kst. byretsdommer 1955, udnævnt 1958, till. sek. og medhjælper h. statsadvokaterne, fuldmægtig v. Kbhvn.s amt, sagførerfuldmægtig, sek. i landsskatteretten, universitetsmanuduktør i retspleje.

Adr.: Caroline Amalie Vej 76, Lyngby.

Svendsen, Peder Thorvald Karl Johannes, direktør (R. 6/9 1960); f. 8/11 1897 i Kbhvn., søn af sølvsmed Jul. Svendsen og hustru Marie, f. Lund; g. 14/8 1937 m. Bo S., f. Hessel; handelsudd. i fa. Københavns Tømmerhandel A/S 1912–17, bogholder i fa. Københavns ny Tømmerhandel 1917, prokurist sst. 1926, virksomheden omdannet t. aktieselskab 1943, direktør f. samme 1943–57, etabl. fa. Hovedstadens Trælasthan A/S 1957; formd. f. Tømmerhandlerforeningen for København og Omegn og f. Træbranchens Oplysningsråd indt. 1964, medl. af best. f. Foreningen af Arbejdsgivere i Københavns Havn.

Adr.: Degnebakken 3, Virum.

Svendsen, Peter Hansen, farvehandler (R. 24/3 1962); f. 8/9 1897 i Fåborg, søn af overbetjent Jens P. Svendsen og hustru Karoline Petrea, f. Hansen; g. 1/2 1949 m. Sara Elisabeth S., f. Rasmussen; handels- og kontorudd. i fa. M. J. Svenningens, Fåborg 1911–15, medhjælper i Rudkøbing s. å., kontorass. på Fåborg dommerkantor 1918, i statens brødkornsadministration, Kbhvn. 1919, fuldmægtig i ernæringsinspektoratet, Åbenrå 1920, ansat v. Kbhvn.s kommunes statistiske kontor 1922,

i fa. I. G. Dølners efft.'s farvehandel, Odense 1928, medindehaver 1931, enindehaver 1952; formd. f. Provinsfarvehandlerforeningen s. 1936, f. Dansk Tapethandlerforening 1947–64, f. Danmarks Tapet- og Farvehandlerforening og f. Dansk Principalforening, medl. af Frimurerlogen.

Adr.: Filosofgangen 9, Odense.

Søbcting, Axel Elsberth, fhv. redaktør (R. 27/4 1960); f. 25/3 1892 i Grenå, søn af købmd. Georg Søbcting og hustru Marie, f. Knudsen; g. 4/7 1926 m. Karin S., f. Svane; student 1910, stud. med. 1910–13, eksm. fra handelshøjskolen, Kbhvn. 1916, journalist v. Grenå Folketidende 1921, lokalredaktør i Sønderborg f. Flensborg Avis 1923, redaktionssek. v. Dannevirke, Haderslev 1925, medredaktør 1945, ansvarshavende redaktør af og direktør f. de sammensluttede blade Dannevirke, Heimdal, Dybbøl-Posten og Tønder Amtstidende 1950–62; formd. f. Fadderskabsforeningen for Kap- pel i Sydlesvig .

Adr.: Skinkelsvej 20, Haderslev.

Søe, Johannes Jensen, sognepræst, provst (R. 18/11 1963); f. 14/12 1904 i Hanning, Ringkøbing amt, søn af gårdejer Søren Peter Jensen Søe og hustru Nielsine Elisabeth, f. Nielsen; g. 7/2 1933 m. Thyra Gerda S., f. Dlugatsch; student 1926, cand. theol. 1932, kaldskapellan i Ølgod s. å., residerende kapellan i Hjørring 1942, sognepræst sst. s. 1953, till. provst f. Vennebjerg herreds provsti s. å.

Adr.: St. Kirkestræde 15, Hjørring.

Søgaard, Niels, afdelingsingeniør (R. 10/1 1963); f. 18/8 1908 i Søgård, Ringkøbing amt, søn af gårdejer Bertel Edel Søgaard og hustru Ane Kirstine, f. Christensen; g. 16/5 1937 m. Signe S., f. Søgaard Hansen; præliminæreksm. 1929, eksaminand 1930, cand. polyt. 1936, ekstrainingeniør i DSB s.å., ingeniør 1938, maskiningeniør 1946, afdelingsingeniør s. 1950; medl. af standardiseringsudvalget f. tekniske grundnormer og f. rør og flanger.

Adr.: C. L. Ibsens Vej 45, Gentofte.



P. Søgaaard
arkitekt, M.A.A.
Kbhvn. K.



P. Søltoft
professor, dr. techn.
Kbhvn. V.



P. G. O. Søndergaard
billedhugger
Kbhvn. NV.



Aa. K. Sørensen
fabrikant
Viborg

Søgaaard, Niels, politiinspektør (R. 23/2 1962) (Fi.H.R.3²). (Ir.H.5.); f. 5/1 1910 i Stilling, Skanderborg amt, søn af afdelingsleder Chr. Søgaaard og hustru Helene, f. Søgaaard; g. 2/6 1945 m. Elin S., f. Hvid-Møller; student 1928, cand. jur. 1934, sagførerfuldmægtig 1934-36, politifuldmægtig i Neksø 1936, i Esbjerg 1938, fuldmægtig h. rigspolitichefen 1940, politikommissær sst. 1942, vicepolitiiinspektør 1951, politiinspektør s. 1954; forretningsfører f. Rødovre Boligselskab s. 1954.
Adr.: Annetvej 5 B, Charlottenlund.

Søgaaard, Poul, arkitekt, M.A.A. (R. 26/4 1962); f. 2/8 1899 i Helsingør, søn af tømrermester, bygningskonsulent L. Søgaaard Pedersen og hustru Hansine, f. Petersen; g. 3/9 1927 m. Edith S., f. Palle; realeksm. 1915, udd. s. tømrer 1915-19, frekventeret kunstakademiets bygningstekniske skole 1917-19, ansat h. fl. arkitekter 1920-25, afgangsbevis fra kunstakademiet 1927, chef f. Kbhvn.s alm. Boligselskab og A/S Dominia's arkitektkontor s. å., direktør f. selskaberne 1946-62; medl. af boligministeriets produktivitetsfondersudvalg, af best. f. A/S Byggeriets Maskinstationer 1953-62.
Adr.: Ved Volden 13, Kbhvn. K.

Søltoft, Per, professor, dr. techn. (R. 26/1 1962); f. 9/3 1912 i Århus, søn af oberst Knud P. Søltoft og hustru Asta, f. Stilling; g. 28/6 1935 m. Agnete S., f. Schrøder; student 1930, cand. polyt. 1935, dr. techn. 1947, ingeniør på C. Schous Fabrikker 1935, på Dansk Sojakagefabrik 1937, professor i teknisk kemi v. Danmarks tekniske højskole s. 1954; medl. af Akademiet for de tekniske Videnskaber 1955, justitsministeriets konsulent for brandfarlige stoffer 1955-56, medl. af best. f. A/S Dansk Svovlsyre- og Superphosphat Fabrik 1959, af sundhedsstyrelsens radioaktivitetsudvalg 1955, sammes råd. vedr. olie- raffinaderier 1961-62, af statens teknisk-videnskabelige fond 1961, medl. af best. f. statens teknisk-videnskabelige fond 1964, tilsynsførende f. ministeriet for offentlige arbejder vedr. saltudvinding 1958, medl. af de særlige patentkommissioner u. handelsministeriet, af udvalget vedr. farmaceutuddannelsen, udvalget vedr. kemisk-teknisk uddannelse u. tekni-

kerkommissionen 1958, repræsentanskabet f. Danmarks Ingeniørakademi 1957, af best. f. kemiingeniørgruppen i Dansk Ingeniørforening 1947-53, af sammes kursusudvalg f. isotopkursus 1954-62, formd. 1954-59, medl. af best. f. Selskabet for anvendt Kernefysik 1956-62, f. Servoteknik Laboratorium 1955-61, af repræsentanskabet f. Servoteknik Forening 1962, leder af og medl. af best. f. Dansk Fedtforskningsinstitut 1956-63, medl. af røgudvalget u. ATV 1962, af best. f. Isotopcentralen 1957, formd. 1957-61, af best. f. Lak- og Farveindustriens forskningslaboratorium 1955-61, formd. f. saltudvalget u. ATV 1958-63, medl. af best. f. Asfaltindustriens vejforskningslaboratorium 1962, generalsekr. f. International Society for Fat Research 1960-64, Danmarks repræsentant i Fédération Européenne du Genie Chimique 1963, medl. af best. f. Polyteknisk Understøttelsesforening 1955, af redaktionsudvalget f. tidsskriftet Dansk Kemi 1962, af udvalget f. isotopkursus for læger 1955, af best. f. Dansk Forening for Molekylspektroskopi 1956-62, formd. f. Kemisk Forening 1956-57, medl. af best. f. De nordiske Kemikermøder 1950, formd. f. det kemiske fagråd v. Danmarks tekniske højskole 1964; har skrevet: The Consistency of mixtures of hardened Fats, disputats 1947.
Adr.: Thorvaldsensvej 8, Kbhvn. V.

Sølver, Valdemar Ludvig, vicekonsul (R. 1/1 1961) (Chr.X.Fr.M.).
Adr.: 394 bis Avenue du Prado, Marseille 8, Frankrig.

Sølvhøj, Hans Juul, minister (R. 9/7 1960); f. 11/7 1919 i København, søn af inspektør, overlærer Johannes Sølvhøj og hustru Dagmar Elisabeth, f. Juul; g. 13/9 1952 m. Ruth S., f. Finsen; student 1937, cand. mag. 1945, timelærer v. Helsingør gymnasium s. å., studiekredsleder v. statsradiofonien 1947, programsekr. s. å., programredaktør 1950, chef f. foredragsafd. 1953, programchef v. Danmarks Radio, oplysnings- og aktualitetsafd. 1959, generaldirektør f. Danmarks Radio s. 1961, studierejser t. USA 1951 og 1953, t. Japan 1962, minister f. kulturelle anliggender 1964; medl.



A. E. Sørensen
gårdejer, sognefoged
Tillitse



A. M. Sørensen
skovrider
Arnborg pr. Herning



C. C. Sørensen
bankdirektør
Silkeborg



C. Sørensen
pens. telegrafbestyrer
Fredericia

af best. f. Askov højskole, af repræsentantskabet f. Dansk Sprognævn, af Den internationale højskoles skoleråd, af Een Verdens nationalkomité, af Bikubens tilsynsråd og af best. f. Kristeligt Dagblad, medstifter af og medl. af best. f. Modersmåls-Selskabet, næstformd. f. Helsingør domsogns menighedsråd; har skrevet artikler i tidsskrifter og dagblade.

Adr.: Mørdrupvej 77, Mørdrup pr. Espergærde.

Søndergaard, Axel, korpsmester (R. 10/9 1963) (D.r.K.H.) (N.r.K.H.); f. 26/4 1908 i Kbhvn., søn af murer Karl Vald. Søndergaard og hustru Karen, f. Sørensen; g. 4/5 1935 m. Astrid S., f. Johansen; dæksofficerselev 1922–25, kusk h. broderen 1925–29, sergent 1931, observatør v. flyvetropperne 1933, bademester og massør v. Østerbro svømmehal 1935, gruppefører i statens civile luftværn, Kbhvn. 1942, korpsmester i Neksø 1952, i Hørsholm M.O.S. s. 1963.

Adr.: Hørsholm.

Søndergaard, Povl Goltermann Olsen, billedhugger (R. 27/3 1963); f. 4/6 1905 i Ringsted, søn af maleren Ole Søndergaard og hustru Georgine Kristiane, f. Goltermann; g. 1/5 1935 m. malerinden Riss Berntsen; udd. s. stenhugger, frekventeret Teknisk Selskabs skole 1925–26, udd. på akademiet 1927–31, udstillet første gang 1929 på Kunsternes Efterårsudstilling, på Charlottenborg s. 1930; medl. af Billedhuggersammenslutningen af 1933 s. 1933, af akademirådet 1943–55 og s. 1959, af styrelsen f. Statens kunsthånd s. 1959, af best. f. Dansk Billedhuggersamfund, f. Foreningen til Hovedstadens Forskønnelse 1954–55; tildelt akademiets mindre guldmedalje 1931, Det Ancherske Legat 1950, Kai Niensens Mindelegat 1953; værker bl. a.: Ung Arbejder, 1930; Siddende Pige, 1932; Merkur, 1938; Monumentet for de faldne, 1944–47 (fællesgravene på Bispebjerg kirkegård), monumentet f. besættelsestidens ofre, 1950; statuen af Anders Sørensen Vedel i Vejle, 1953; granitgruppen »Mor og barn« i Odense, 1958; monumentet f. Knud Rasmussen, Kystvejen nord f. Kbhvn., 1959–63; flere portrætbuster.

Adr.: Grønnemose allé 21 F, Kbhvn. NV.

Sørensen, Aage Kristian, fabrikant (R. 15/3 1962); f. 14/4 1904 i Viborg, søn af repræsentant Jens Sørensen og hustru Marie, f. Nielsen; g. 20/7 1930 m. Thomasine S., f. Stoffer; udd. i maskinbranchen, etabl. trikotagefabrik i Karup 1930, i Viborg s. 1940 (Asani), till. indehaver af fabrikken Skandinavisk Blonde-Industri »Scanlace«, Viborg og direktør f. Hanseatische Feinwirk G.m.b.H., Flensburg; medl. af Karup sogneråd 1937–40, formd. f. best. f. Landsforeningens Dansk Arbejde's Viborg afd. 1956–58, næstformd. f. Erhvervsrådets Boligselskab, Viborg s. 1945; formd. f. Viborg Erhvervsråd 1956–63, medl. af tilsynsrådet f. Viborg Handelsbank 1952, formd. f. best. f. Nordisk Textilforædling A/S, Viborg; tildelt Dansk Arbejde's Initiativdiplom 1954, Textilfabrikantforeningens diplom 1964.

Adr.: Skovgårdsvej 24, Viborg.

Sørensen, Anders Emil, gårdejer, sognefoged (R. 5/9 1961); f. 30/10 1884 i Vestermæs, Maribo amt, søn af gårdejer Peder Sørensen og hustru Maren Johanne, f. Poulsen; g. 6/5 1910 m. Christine S., f. Hansen; udd. v. landbrug, frekventeret højskolen i Søllested 1905–06, overtaget slægtgården i Vestermæs 1910–13, gårdejer i Tillitse s. 1913, till. konstitueret sognefoged sst. 1931, sognefoged s. 1932; strandfoged, formd. f. Tillitse mejeri 1942–58, f. Tillitse menighedsråd 1945–57.

Adr.: »Landy«, Tillitse.

Sørensen, Anker Mørch, skovrider (R. 20/5 1963); f. 24/2 1899 i Horsens, søn af dyrlæge Holger Sørensen og hustru Helga, f. Mørch Rasmussen; g. 3/12 1926 m. Helga M. S., f. Schøndorff; student 1918, forstkandidat 1924, ass. h. skovtaksator i Skørping 1924–26, tegner og maler på lampe-skærmefabrik, Kbhvn. 1926–27, frekventeret reklame-tegnerkursus s. å., medhjælper v. Frijsenborg skovbrug 1927, 1928–30, till. v. statens forstlige forsøg 1928–30, forstass. v. Hedeselskabet 1930 (Viborg), ass. i Hedeselskabets 5. plantagedistrikt 1932, kst. skovrider sst. 1933, skovrider s. 1934; formd. f. Hedeselskabets Tjenestemandforening 1943–50, f. Arnborg Malerklub s. 1953.

Adr.: Birkebæk, Arnborg pr. Herning.



E. Sørensen
fhv. gårdejer
sognefoged
Trige pr. Arhus C.



E. P. Sørensen
fhv. mestersvend
Kbhvn. F.



J. O. Sørensen
sognefoged
Snoldelev pr. Gadstrup



J. Sørensen
fiskeskipper
Frederikshavn

Sørensen, Charles Claudius, bankdirektør (R. 1/2 1962); f. 21/11 1898 i Horsens, søn af vinhandler Carl Sørensen og hustru Kirstine, f. Petersen; g. 4/6 1922 m. Elisabeth S., f. Andersen; ansat i Horsens bank 1916–22, i A/S Handels- og Landbrugsbanken, Silkeborg 1922, bogholder sst. 1925, direktør s. 1932; medl. af Silkeborg menighedsråd s. 1937, formd. s. 1958, medl. af Silkeborg byråd 1950–62, af best. f. Danske Bankers Forhandlingsorganisation 1951, formd. 1960, formd. f. Silkeborg Handelsstandsforening 1944–53, f. Silkeborg handelsskole 1946, medl. af best. f. Horsens-Bryrup-Silkeborg Jernbane-Akts. 1950, f. Silkeborg seminarium 1958, formd. s. 1962.

Adr.: Ahavevej 63, Silkeborg.

Sørensen, Christian, pens. telegrafbestyrer (R. 14/10 1959); f. 10/9 1897 i Fåborg, søn af købmd., forpagter Carl Chr. Frederik Sørensen og hustru Marie Kristine, f. Hansen; g. 15/2 1919 m. Edith Magdalene Frederikke S., f. Madsen; realeksm. 1910, elev i telegrafvæsenet, Fredericia s. å., medhjælper 1912, ass. v. hovedtelegrafkontoret, Kbhvn. 1918, overass. i Fredericia 1934, kontrollør sst. 1938, overkontrollør 1946, kst. telegrafbestyrer 1953, telegrafbestyrer 1954–63, studieophold i Newcastle og London 1929–30; medl. af hovedbest. og forretningsudv. f. Dansk Telegrafforening 1921–28 og af best. f. Centralorganisation II 1922–28.

Adr.: Frederik III's Vej 22, Fredericia.

Sørensen, Christian Peder, fhv. bådmand og motorpasser (R. 2/4 1961); f. 16/4 1889 i Storvorde, Ålborg amt, søn af husmd. Jens P. Sørensen; g. 6/11 1919 m. Else S., f. Johansen; udd. v. landbrug, partsfisker 1920–41, plantagearbejder 1941–62, bådmd. 1924–62 og motorpasser 1936–62.

Adr.: Slettestrand pr. Fjerritslev.

Sørensen, Einar, fhv. gårdejer, sognefoged (R. 16/1 1963); f. 28/1 1893 i Todbjerg, Randers amt, søn af gårdejer Peter Sørensen og hustru Kirsten Marie, f. Laursen; g. 13/5 1921 m. Petrea S., f.

Sørensen; udd. v. landbrug, frekventeret Roskilde højskole 1911–12, Høng landbrugsskole 1918–19, hjemsendt s. sergent 1918, selvstændig gårdejer i Trige 1921–62, till. sognefoged i Trige s. 1930; medl. af Trige-Ølsted sogneråd 1937–46 og 1954–62, af Trige skolekommission og af Trige menighedsråd.

Adr.: Trige pr. Arhus C.

Sørensen, Ejnar Peter, fhv. mestersvend (R. 4/10 1960) (H.T.H.); f. 26/7 1894 i Saksøbing, søn af smed Jens Alb. Sørensen og hustru Emma Wilhelmine, f. Hansen; g. 16/7 1922 m. Martha Inger Marie S., f. Nielsen; udd. s. bager 1908–12, svend flere steder, svend på Den militære Brødfabrik 1917, mestersvend sst. indtil 1960; tillidsmd. på Den militære Brødfabrik.

Adr.: Ndr. Fasanvej 167, Kbhvn. F.

Sørensen, Erik Jørgen Utoft, seminarirektor (R. 20/3 1959); f. 29/11 1908 i Ørum, søn af bødkermester Marius Sørensen og hustru Anna Margrethe, f. Utoft; g. 15/10 1933 m. Elly Vibeke U. S., f. Brasen; student 1927, cand. mag. 1932, medarbejder v. Universitetets Institut f. teoretisk fysik 1932–33, timelærer v. Tønder statsseminarium 1933, seminarielærer sst. 1935, forstander f. Haderslev statsseminarium 1949, rektor sst. 1959; medl. af best. f. Foreningen af Fysik- og Kemilærere v. Gymnasier og Seminarier 1935–47, Foreningen af Tjenestemænd v. stats seminarier 1937–49, 1951–60, Dansk Seminarieforening 1948–49, 1951–60, af seminariekommissionen af 1947, undervisningsministeriets lærerbehovsudvalg 1952, seminarierådet, udvalget vedr. den matematisk-naturvidenskabelige udd., Een Verdens nationalkomité 1957; har skrevet: medudgiver af lærebog i matematik for seminarier.

Adr.: Laurids Skaus Gade 24, Haderslev.

Sørensen, Hans overværkmester (R. 4/10 1959) (H.T.Fo.); overværkmester v. våbenarsenalet.

Adr.: Engvej 34, Kbhvn. S.



K. V. M. Sørensen
værkmester
Kbhvn. S.



K. E. B. Sørensen
direktør, professor
Søborg



K. R. Sørensen
fhv. sognerådsformand
Vesløs



L. J. Sørensen
gårdejer, sognefoged
Elmelund pr. Langholt

Sørensen, Jens, skibsmægler, konsul (R. 1/1 1962).

Adr.: Casillo 416, Valparaiso, Chile.

Sørensen, Jens Oluf, sognefoged (R. 21/6 1961); f. 6/12 1890 i Snoldelev, Kbhvn.s amt, søn af gårdejer Ole Sørensen og hustru Inger, f. Hansen; g. 26/3 1918 m. Maja S., f. Knudsen; udd. v. landbrug, frekventeret Fårevejle højskole 1909–10, Haslev landbrugsskole 1913–14, gårdejer i Snoldelev (»Sibækgaard«) 1918–62, sognefoged i Snoldelev s. 1931; formd. f. Snoldelev sogneråd 1937–58, Roskilde amtsrådskreds' repræsentant i tilsynsrådet f. Den sjællandske Bondestands Sparekasse 1951–63. Adr.: Snoldelev pr. Gadstrup.

Sørensen, Johannes, fiskeskipper (R. 4/5 1961); f. 20/12 1894 i Frederikshavn, søn af fisker Christen Jørgen Sørensen og hustru Marie Elise, f. Nielsen; g. 7/2 1917 m. Olga S., f. Mortensen; begyndt s. fisker 1909, selvstændig fiskeskipper fra Frederikshavn 1927–63, bådm. 1929, formd. f. redningsbåden 1952–62; medl. af Frederikshavns byråd 1937–47, af best. f. Frederikshavn Fiskeriforening og f. Fiskernes Enkekasse; tildelt Carnegie-fondens belønning 1956.

Adr.: Frydenstrandsvej 8, Frederikshavn.

Sørensen, Kaj Frithjof Torolf, maskinarbejder (R. 18/4 1961); maskinarbejder v. våbenarsenalet. Adr.: Frederiksvej 66, Kbhvn. F.

Sørensen, Kaj Vilhelm Marius, værkfører (R. 18/4 1962) (K.T.H.); f. 9/1 1902 i Hobro, søn af kleinsmed Hans Peter Laur. Sørensen og hustru Ida Mathilde, f. Andersen; g. 25/1 1925 m. Hildur Nathalie S., f. Nielsen; udd. s. maskinarbejder 1917–21, maskinmestereksm. 1923, maskinarbejder v. våbenarsenalet 1924, værkstedsformd. sst. 1939, værkfører s. 1952, till. midlertidig lærer v. søværnets værkstedsskole f. konstabler s. 1962. Adr.: Backersvej 2, Kbhvn. S.

Sørensen, Karl Engelbrecht Bredahl, direktør, professor (R. 25/1 1961); f. 12/3 1915 i Kolding,

søn af snedkermester Karl Sørensen og hustru Mary, f. Andersen; g. 14/11 1943 m. Celia S., f. Hummelgaard; præliminæreksm. 1931, maskinisteksm. 1936, polyt. eksaminand 1938, cand. polyt. 1943, værksteds- og driftsingeniør i A/S Atlas 1943, driftsingeniør i ingeniørfra. M. Jacobsen 1946, driftsleder i Telefon Fabrik Automatic A/S 1947, professor v. Danmarks tekniske højskole 1952, adm. direktør f. A/S Laur. Knudsen s. 1961; formd. f. Dansk Standardiseringsråd 1955–61, f. Dansk Varedeklarationsnævns 1958–61, medl. af Akademiet for de tekniske Videnskaber 1961, medl. af kontrolkomitéen i Kreditforeningen for industrielle ejendomme 1961, af best. f. Det Store Nordiske Telegraf-Selskab A/S 1962, af tilsynsrådet f. Sparekassen for København og Omegn 1963, af best. f. A/S Nordiske Kabel- og Trådfabriker 1964; redaktør af Dansk Teknisk Tidsskrift 1952–61.

Adr.: Højvangen 76, Søborg.

Sørensen, Karl Rudolf, fhv. sognerådsformand (R. 4/4 1962); f. 13/5 1901 i Øsløs, Thisted amt, søn af gårdejer Niels Sørensen og hustru Ane Kathrine, f. Jensen; g. 17/1 1933 m. Agnes S., f. Brændgaard Pedersen; udd. v. landbrug, frekventeret Ry højskole 1920–21, overtaget slægtsgården 1927–58; formd. v. Vesløs sogneråd 1937–64, medl. af Thisted amtsråd s. 1947, vurderingsformd. f. V. Hanherred s. 1957, skyldrådsformd. f. Thisted amt s. 1962, formd. f. V. Hanherreds landvæsensnævns s. 1958, medl. af best. f. Hannæs andelsmejeri og f. Vesløs brugsforening.

Adr.: Vesløs.

Sørensen, Lars Jørgen, gårdejer, sognefoged (R. 25/10 1961); f. 5/8 1884 i Øster-Hassing, Ålborg amt, søn af husmd. Johan Peter Sørensen og hustru Ane Elisabeth, f. Jakobsen; g. 17/5 1910 m. Mariane Margrethe S., f. Løgtholt; udd. v. landbrug, frekventeret Vrå højskole 1905–06, selvstændig gårdejer s. 1910, ejer af »Elmelund« pr. Langholt s. 1918, till. sognefoged i Hammer sogns nordre del s. 1931; medl. af Horsens-Hammer sogneråd 1929–33 og 1940–46, af Hammer menighedsråd



N. M. Sørensen
fhv. kirketjener
Kbhvn. N.



N. T. Sørensen
pens. arrestforvarer
Horsens



N. T. Sørensen
kreditforeningsdirektør,
cand. jur.
Virum



O. M. Sørensen
sognerådsformand, gårdejer
Assenløse pr. Viby S.

1928–32, vurderingsmd. f. Den alm. Brandforsikring for Landbygninger s. 1930.

Adr.: »Elmelund« pr. Langholt.

Sørensen, Niels Alfred Nielsen, direktør* (R. 13/4 1959); f. 10/2 1895 i Bukkerup, Odense amt. Adr.: Ndr. Strandvej, Helsingør.

* Direktør Niels Alfred Nielsen Sørensen, Ndr. Strandvej, Helsingør, er afgået ved døden 31/7 1960.

Sørensen, Niels Martin, fhv. kirketjener (R. 26/5 1961); f. 24/9 1896 i Rye, Holbæk amt, søn af indremissionær Karl Marius Sørensen og hustru Karen, f. Hansen; g. 1/4 1927 m. Johanne Marie Kristine S., f. Nielsen (død 1962); udd. s. karetmager 1912–16, svend 1916–18, ansat i skotøjs- og herrekviperingsforretning 1919–24, kirketjener v. Garnisons kirke, Kbhvn. 1924, 1. kirketjener sst. 1946–64. Adr.: Humlebækgade 15, Kbhvn. N.

Sørensen, Niels Peter, redaktør, cand. polit. (R. 4/5 1961) (F.M.A.3.) (F.S.S.5.); f. 29/4 1894 i Bøgen, søn af elektriker N. Chr. Sørensen og hustru Anna, f. Jeppesen; g. 1° 1921 m. Sigrid S., ægteskabet opløst 1927, g. 2° 1931 m. Elly Rigmor S., f. Hansen (død 1949); student 1912, lærer v. københavnske skoler og kurser 1914–21, journalist v. Dagbladet Børsen 1918–19, leder af Dansk Studieoplysningskontor 1919–25, cand. polit. 1927, journalist v. Fyns Tidende s. å., redaktionssekr. sst. 1935–38, redaktør v. Ritzaus Bureau, chef f. indlandsredaktionen 1938–61, korrespondent t. The Financial Times, London s. 1961, public relations repræsentant f. The Boeing Company, Seattle, USA s. 1958, redaktør af »Turisten« 1935–58, af »This Week in Copenhagen« s. 1947; formd. f. studenterrådet 1919–20, medl. af hovedbest. f. Turistforeningen for Danmark 1934–38, formd. f. Provinsjournalistforeningen (Dansk Journalistforening) 1935–38, medl. af best. f. Københavns Turistforening s. 1945, f. Pressens Luftfarts-Medarbejderforening s. 1959; har skrevet: Studenterraad og studenter 1912–1962.

Adr.: Ved Volden 12, Kbhvn. K.

Sørensen, Niels Thorvald, pens. arrestforvarer (R. 13/6 1962); f. 2/6 1895 i Løggager, Skanderborg amt, søn af gårdejer Andr. Sørensen og hustru Caroline, f. Jensen; g. 20/5 1920 m. Marie Magdalene S., f. Rasmussen; udd. s. tømrer og bygningsnedker 1910–14, svend fl. steder, fængselsbetjent v. Horsens statsfængsel 1920, overbetjent sst. 1941, i Hjøllund straffelej 1946, arrestforvarer i Hjørring 1948, arrestforvarer I i Horsens 1955–62; formd. f. Pionerforeningen for Horsens og Omegn.

Adr.: Sønderbrogade 52, Horsens.

Sørensen, Niels Torkild, kreditforeningsdirektør, cand. jur. (R. 27/1 1960); f. 2/11 1910 i Anst, Ribe amt, søn af kommunelærer Hans Kristian Sørensen og hustru Maren Elisa, f. Jepsen; g. 30/7 1938 m. Grete Kirstine S., f. Dal; student 1929, cand. jur. 1935, dommerfuldmægtig i Århus s. å., kontorchef i Husmandskreditforeningen, Ålborg 1940, direktør i Kreditforeningen for industrielle Ejendomme, Kbhvn. s. 1946, till. universitetsmanuduktør v. Århus universitet 1935–40; medl. af kommissionen vedr. landbrugets kreditforhold, af udvalg vedr. krigsskadeerstatning og af tilsynsrådet f. Ny jydsk Landhypotekforening.

Adr.: Birkholmsvej 11, Virum.

Sørensen, Ole Martin, sognerådsformand, gård-ejer (R. 7/4 1962); f. 22/3 1891 i Snoldelev, Kbhvn.s amt, søn af gårdejer Søren Sørensen og hustru Margrethe, f. Olsen; g. 28/2 1917 m. Anna S., f. Larsen; udd. v. landbrug, frekventeret Brøderup højskole 1910–11, s. 1917 selvstændig gårdejer i Assenløse; kasserer f. Ørsted-Dåstrup sogneråd 1933–37, sognerådsformd. s. 1937.

Adr.: Assenløse pr. Viby Sjælland.

Sørensen, Oluf Christian, direktør (R. 10/9 1959); f. 24/7 1899 i Hune, Hjørring amt, søn af boelsmd. Jens Chr. Sørensen og hustru Nikoline, f. Christensen; g. 18/7 1926 m. Anne-Marie S., f. Klug; real-eksm. 1916, aspirant v. Hjørring privatbaner s. å., trafikass. sst. 1919, overass. 1934, fuldmægtig 1942, overtrafikkontrollør 1946, trafikinspektør v. Al-



O. C. Sørensen
direktør
Alborg



S. Aa. Sørensen
pens. arrestforvarer
Ribe



S. Sørensen
fhv. gårdejer og sognefoged
Ravnstrup



S. A. J. Sørensen
postvagtmester
Kbhvn. F.

borg privatbaner 1949, direktør sst. s. 1950; medl. af Danske Privatbaners fællesrepræsentation.
Adr.: Sjællandsgade 32, Alborg.

Sørensen, Poul Hakon, major (R. 1/10 1962) (FM^{2*}). (H.T.S.); f. 27/6 1904 i Lyngby, Kbhvn.s amt; major (S) i flyvevåbnet.
Adr.: Flyvestation Alborg, Nørresundby.

Sørensen, Svend Aage, pens. arrestforvarer (R. 13/6 1962); f. 30/5 1896 i Horsens, søn af skomager Niels Peter Sørensen og hustru Ane Marie, f. Jensen; g. 5/5 1921 m. Kathrine Frederikke S., f. Wulff, død 1962; udd. v. land- og skovbrug, bageriarbejder 1918–19, reservepostbud i Horsens 1919–21, fængselsbetjent på Horsens statsfængsel 1921–32, arbejdsleder på sammes annek i Bjerre 1932–34, fængselsbetjent i Sønder-Omme 1934, inspektionsbetjent sst. 1935, afdelingsleder på statens helbredelsesanstalt for drankere, Sønder-Omme 1936–42, leder af britisk interneringslejr, St. Grundet 1942, arrestforvarer i Esbjerg 1943–62.
Adr.: Troyelsevej 39, Ribe.

Sørensen, Søren, fhv. gårdejer og sognefoged (R. 28/9 1960); f. 12/7 1882 i Hallum, Viborg amt, søn af gårdejer Søren Sørensen og hustru Karen, f. Andersen; g. 30/11 1909 m. Mariane S., f. Jensen; udd. v. landbrug, ejer af slægtsgården »Nedre Hallum« 1909–51, till. sognefoged i Ravnstrup 1930–63.
Adr.: Ravnstrup.

Sørensen, Søren Alfred Jensenius, postvagtmester (R. 14/8 1962); f. 23/1 1895 i Kbhvn., søn af sporvejsfunktionær Jakob Sørensen og hustru Marie, f. Jensen; g. 14/4 1918 m. Alma S., f. Adolfsen; udd. v. landbrug, reservepostbud i post- og telegrafvæsenet s. å., postbud 1917, overpakmester 1925, pakmesterformd. 1941, postbudformd. 1944, postvagtmester s. 1949.
Adr.: Wilkensvej 45, Kbhvn. F.

Sørensen, Søren Thomsen, fhv. sognerådsformand og gårdejer (R. 4/4 1962); f. 22/12 1890 i

Astrup, Ribe amt, søn af gårdejer Eskild Peder Sørensen og hustru Ane Margrethe Kirstine, f. Ravn; g. 2/9 1921 m. Ester Marie S., f. Mathiasen; udd. v. landbrug, frekventeret Ladelund landbrugsskole 1910–11, Viborg Korporalskole 1912–13, Askov Højskole 1919–20, overtaget hustruens barndomsgård 1921 (til 1964); formd. f. Fåborg Gymnastikforening og Fåborg Ungdomsforening i flerårig periode, f. Endrupholm omegns hovedkreds (D.d.u.) formd. 1937–62, formd. f. socialudvalget 1937–62, f. svinereguleringsnævnet 1933–38, regnskabsfører f. Fåborg brugsforening 1933, revisor f. Fåborg Mejeri 1930 og f. Fåborg Foderstofforening, medl. af Fåborg skolekommission 1933–50, fl. lokale tilidshverv.

Adr.: Birkegaard, Fåborg pr. Varde.

Sørensen, Thorvald Julius, professor, dr. phil. (R. 24/11 1960) (FM²); f. 4/7 1902 i Sækbæk, Ribe amt, søn af gårdejer Søren Sørensen og hustru Dorte Kristine, f. Sønderby; g. 14/10 1944 m. mag. scient. Inger Juel; student 1923, mag. scient. 1929, dr. phil. 1941, deltaget i Grønlandsekspeditioner 1931–35, fast videnskabelig ass. v. Kbhvn.s universitets botaniske Museum 1935, amanuensis v. landbohøjskolen 1943, lektor sst. 1948, professor 1953, professor i botanik v. Kbhvn.s universitet og direktør f. Botanisk Have s. 1955; medl. af kommissionen f. videnskabelige undersøgelser i Grønland 1956, af Arktisk Instituts råd 1957, af Videnskaberne Selskab 1958, af Det Kgl. Geografiske Selskabs råd 1958, af Kungl. fysiografiska Sällskapet, Lund 1958, af redaktionskomiteen f. Meddelelser om Grønland 1959; har skrevet: Temperature Relations and Phenology of the Northeast Greenland Flowering Plants, disputats 1941; fl. botaniske afhandlinger.

Adr.: Gothersgade 140, Kbhvn. K.

Sørensen, Vagn Aage, administrationschef (R. 18/8 1960) (C.F.F.H.). (Po.r.K.2.); f. 11/6 1915 i Nykøbing F., søn af politimester Aage Sørensen og hustru Magda, f. Lauritzen; g. 9/9 1941 m. Dora S., f. Mikkelsen; luftvært 1933, cand. jur. 1941, sekr. i statens civile luftværn s. å., fuldmægtig sst.



S. T. Sørensen
fhv. sognerådsformand
og gårdejer
Fåborg pr. Varde



T. J. Sørensen
professor, dr. phil.
Kbhvn. K.



V. Aa. Sørensen
administrationschef
Virum



V. Sørensen
politiassistent II
Dyrehaven, Skælskør

1944, afdelingsleder 1946, kontorchef i civilforsvarsstyrelsen 1949, administrationschef s. 1962, till. sekr. i Dansk Luftværnsforening 1942-45, i International Refugee Organisation 1948-49; næstformd. f. civilforsvarsrådet 1962, medl. af best. f. Studenterforeningens Seniorklub 1947-53, medl. af olierådet 1955-61, af skibsudpegningsnævnet 1962.
Adr.: Hummeltoftevej 72, Virum.

Sørensen, Valdemar, politiassistent II (R. 12/4 1960) (H.T.P.); f. 22/7 1894 i Holme-Olstrup, Præstø amt, søn af baneformd. Niels Sørensen og hustru Hansine Marie, f. Kjeldsen; g. 20/4 1919 m. Hilda Benedikta S., f. Andersson; udd. s. frisør, hjemsendt s. sergent 1919, landpolitibetjent i V. Flakkebjerg herred 1919, arrestforvarer i Sorø amt 1922, overbetjent I 1938, politiass. II 1950; formd. f. Sorø amts Politiforening 1930, revisor f. Dansk Landpolitibetjentforening, formd. f. Dyrenes Beskyttelse, Skælskør afd., tildelt foreningens sølvmedalje, medl. af best. og formd f. foreningen t. understøttelse af enker efter polititjenestemænd, s. 1935 revisor i Dansk landpolitiforening.

Adr.: Dyrehaven, Skælskør.

Sørensen, Valdemar Emil, malermester (R. 14/10 1959); f. 2/9 1904 i Borup, Kbhvn.s amt, søn af skræddermester Jens Madsen Sørensen og hustru Anna Kristine, f. Nielsen; g. 15/9 1930 m. Julia S., f. Gardi; udd. s. maler 1919-23, svend, dekoratør og kirkemaler i Belgien, Frankrig, Nordafrika, Italien og Schweiz 1923-26, forretningsfører i Zürich 1930-35, selvstændig malermester i Zürich s. 1935, till. egen importforretning s. 1950; Håndværksrådets tillidsmd. v. udveksling af Stagiaires Danmark/Schweiz, medl. af best. f. den danske koloni i Schweiz s. 1944, formd. s. 1958, medl. af best. f. den skandinaviske klub 1953-63, medstifter af Schweizisk-dansk Selskab 1946; tildelt den store guldmedalje af malerakademiet, Bruxelles 1926, 3. præmie fra Kunst-Gewerbeschule, Zürich 1929 og Håndværkets medalje 1962.

Adr.: Krokusvej 5, Zürich 8057, Schweiz.

Sørensen, Vilhelm Kristian, oberstløjtnant (R. 2/2 1959) (H.T.H.); f. 2/4 1915 i Kbhvn., søn af fabrikant Niels Kristian Sørensen og hustru Caroline, f. Philipps; g. 25/6 1938 m. Enny S., f. Suhr; premierløjtnant af fodfolket 1938, kaptajnløjtnant 1945, kaptajn 1947, oberstløjtnant 1955, stabschef v. Falsterske Fodregiment 1960, i hærstaben 1964, kursus i USA 1950-51, lærer på skydeskolen for håndvåben 1950-56; har skrevet militærpolitiske og udenrigspolitiske artikler i dagblade og tidsskrifter samt enkelte bøger.

Adr.: Willemoesgade 4, Kbhvn. Ø.

Sørensen, Willy Kryger, kaptajnløjtnant (R. 9/5 1961) (T.T.S.); f. 11/4 1903 i Grenå, søn af fisker Carl Ferdinand Sørensen og hustru Anna Christina Maris, f. Rasmussen; g. 13/4 1927 m. Elly Marie S., f. Munck; sømd. 1917-24, dækskonstabelev 1925, dækskonstabel s. å., underkvartermester 1934, kvartermester III 1939, II 1947, søløjtnant 1951, kaptajnløjtnant (S) 1960.

Adr.: Nybøl Allé 1, Kastrup.

Tambjerg, Knud, sognefoged, fhv. gårdejer (R. 13/6 1962); f. 31/1 1891 i Oksfeld, Ringkøbing amt, søn af gårdejer Erik Knudsen og hustru Mette, f. Mogensen; g. 10/9 1925 m. Maren T., f. Jensen; udd. v. landbrug, ejer af slægtsgården 1916-55, till. sognefoged i No s. 1929; formd. f. Trekkløver Andelsmejeri, formd. f. No Sygekasse 1923-30, medl. af No sogneråd 1925-33, kasserer 1943-46, formd. 1946-54, vurderingsmd. t. ejendomsskyld 1930-45.

Adr.: No pr. Ringkøbing.

Tannis, Georg, pens. musiker (R. 18/4 1961) (H.T.H.); f. 28/5 1901 på Frbg., søn af tømmermester Anders Rs. Peter Hansen og hustru Emilie Hansine Christine, f. Rasmussen; g. 29/12 1928 m. Iris Maggi Elly T., f. Brøndal Jensen; handelsudd., korrespondenteksm. i engelsk, elev af Peder Gram, Anton Hansen, Emil Bruun og Aage Oxenvad, ansat s. musiker (tuba) v. 1. feltartilleriregiment 1920, v. livgarden 1936-61, underdirigent 1960-61, inspektør v. Emdrup dyrehospital 1961-62, till.



V. E. Sørensen
malermester
Zürich



V. K. Sørensen
oberstløjtnant
Kbhvn. Ø.



W. K. Sørensen
kaptajnløjtnant
Kastrup



K. Tambjerg
sognefoged, fhv. gårdejer
No pr. Ringkøbing

tubaist i Tivolis harmoniorkester, Kbhvn.s kommunes orkester i Fælledparken og Unge Tonekunstneres orkester; pædagogisk virksomhed, spec. saxofon og tuba, skrevet tuba-skole, censor v. Det kgl. Musikkorps; tidl. medl. af best. f. Dansk Militærmusikerforening og f. Hærens Musikerforening (livgarden).

Adr.: Klampenborgvej 237, Lyngby.

Tarp, Svend Erik, komponist, adm. direktør (R. 27/4 1960); f. 6/8 1908 i Thisted, søn af driftsbestyrelser, cand. polyt. P. H. Tarp og hustru Valborg, f. Petersen; g. 1° 1934 m. Johanne T., f. Rosenstand, g. 2° 1954 m. Aase Gyrithe T., f. Rising; student 1927, Det kgl. danske Musikkonservatoriums st. eksm. 1931, studierejser t. Tyskland, Østrig og Holland 1933 og 1937, lærer v. Det kgl. Teaters operaskole 1936-40, v. Det kgl. danske Musikkonservatorium 1936-42, v. statens lærerhøjskole 1941-45, undervisningsass. v. Kbhvn.s universitet 1939-47, musikkonsulent i Koda 1938, adm. direktør sst. s. 1961, till. musikkonsulent v. Danmarks Radio 1956-62, administrator f. Edition Dania 1941-60; medl. af best. f. Dansk Komponistforening 1936-61, f. sammes jubilæumsfond 1938-48, f. Samfundet til udgivelse af dansk musik 1941-61, formd. s. 1961, medl. af best. f. Wilhelm Hansens Musikforlags Legat s. 1942, f. Dansk Filmsforbund 1947-50, medl. af Det danske Selskabs musikudvalg 1951-59, næstformd. f. Dansk Tonekunstner Forening s. 1952, formd. f. Musikkonservatoriets Lærerforening 1940-42, medl. af best. f. Nordisk Copyright Bureau s. 1960, f. Dansk Selskab for ophavsret s. 1962, censor v. Det kgl. danske Musikkonservatorium; har bl. a. komponeret musikken t. baletten Skyggen (Det kgl. Teater 1960), operaen Prinsessen i det Fjerne (Det kgl. Teater 1953), korværker, kammermusik, musik t. fl. film m. m., har skrevet kronikker og artikler samt holdt foredrag om musik, bl. a. i radioen.

Adr.: Prinsessestien 1, Lyngby.

Taul, Tage Hansen, byretsdommer (R. 7/12 1961); f. 19/1 1917 i Middelfart, søn af maskinmester A. H. Taul og hustru Magdalene, f. Madсен; g. 13/10 1940 m. Sigrid T., f. Rask; student

1935, cand. jur. 1942, politifuldmægtig i Værd s. å., ansat i justitsministeriet 1943, sekr. sst. 1946, fuldmægtig 1952, ekspeditionssekr. 1954, kst. dommer i østre landsret, Kbhvn.s byret og i Stege 1952-56, dommer i Kbhvn.s byret s. 1956; formd. f. Tandteknikerfagets fællesudvalg 1957, fung. næstformd. i boligretten f. Kbhvn. 1960, næstformd. 1962.

Adr.: Uglevangen 34, Virum.

Teglholt, Ove Kristian, instrumentmager (R. 29/1 1959) (H.T.S.); instrumentmager v. søminevæsenet. Adr.: Kærsangervej 7, Kbhvn. NV.

Teisen, Jørgen Theodor Bernhard, direktør, civilingeniør, konsul* (R. 12/3 1959) (Chr.X.Fr.M.); f. 15/8 1884 i Holstebro, søn af bryggeriejer H. M. C. Teisen og hustru Vilhelmina Maria, f. Weybøll; g. 1° 1911 m. Dido Charlotte T., f. Sandberg, 2° 1933 m. Charlotte T., f. Smart; cand. polyt. 1910, ingeniør i fa. Siemens & Halske, Berlin m. fl. tyske virksomheder 1911-14, i Sverige og Rusland 1915-16, direktør f. og ingeniør m. prokura i fa. A. Hermansens Ovnforretning, Birmingham 1916-23, egen virksomhed f. bygning af industrielle ovne efter egne patenter, Birmingham 1923, filial i Bruxelles 1933, i Indien 1945, virksomheden omdannet t. Teisen Furnaces Ltd. 1954, dansk aktieselskab Th. Teisen & Co. stiftet s. å., till. etabl. bygnings- og entreprenørfra. Teisen Building & Civil Engineering Co. Ltd., Coseley nr. Birmingham; medl. af det danske råd, London f. Midland-kredsen 1940-45, fung. dansk vicekonsul 1945, udnævnt 1947, konsul f. Birmingham og Midland Counties s. 1954, præsident f. Birmingham Consular Association 1948-49, vicepræsident 1950 og 1952, medl. af best. f. Society for Glass Technology, medl. af sammes Furnace Committee, af British Standards Institution's Furnace Committee 1937-39; fl. opfindelser, patenter og tekniske arbejder på ovnmrådet, specielt glasværksovne.

Adr.: Lochnagar, Meadow Hill Rd., Kings Norton, Birmingham, England.

* Direktør, civilingeniør, konsul Jørgen Theodor Bernhard Teisen, Lochnagar, Meadow Hill Rd., Kings Norton, Birmingham, England, er afgået ved døden 24/4 1964.



G. Tannis
pens. musiker
Lyngby



S. E. Tarp
komponist, adm. direktør
Lyngby



T. H. Taul
byretsdommer
Virum



N. J. Termansen
konservator
Glostrup

Termansen, Niels Jokum, konservator (R. 4/3 1961); f. 10/8 1899 i Kalundborg, søn af konservator Niels P. Blok Termansen og hustru Marie, f. Jensen; g. 12/3 1939 m. Ingefred T., f. Wimtrup; udd. s. maler, frekventeret Kunstakademiet, Kbhvn. 1920–26, konservatormedhjælper v. Nationalmuseet 1919, konservator sst. 1927, tjenestemd. 1934, fast ansat 1936.

Adr.: Park allé 271, Glostrup.

Terp, Gunner, amtsforvalter (R. 2/6 1959); f. 1/1 1909 i Odense, søn af postmester Lars Chr. Jensen og hustru Enry, f. Terp; g. 18/4 1935 m. Alice T., f. Brodersen; realeksm. 1925, kontorudd., medhjælper v. Roskilde amtstue 1925, kontorist 1931, kontorass. 1937, kontorfuldmægtig 1943, overass. 1946, fuldmægtig 1952, ekspeditionssekr. sst. 1958, amtsforvalter i Frederikssund 1960; formd. f. Amtstuetjenestemændenes Organisation 1946–62, medl. af best. 1937–62, medl. af det af skattedepartementet nedsatte »Fællesudvalg for Amtstuerne« 1940–62, af amtstuerne eksamenskommission 1946–62, censor v. amtstuerne fag-eksm. s. 1946, medl. af Amtstuerne personalenævn 1946–62, af kommissionen af 1938 vedr. forenkling af amtstuerne forretningsgang, formd. f. gruppen af etatsforeninger i statstjenestemændenes Centralorganisation II 1953–61, medl. af centralorganisationens best. 1946–61, af forretningsudvalget 1953–61; medredaktør af »Love og Cirkulærer vedr. Amtstuerne« 1948, af »Personalehåndbog for Amtstue-etaten i Kongeriget Danmark« 1950.

Adr.: Kocksvej 7, Frederikssund.

Teschl, Leopold, kgl. bygningsinspektør, arkitekt M.A.A. (R. 6/1 1959); f. 14/10 1911 i Weinberg, Østrig, søn af bagermester Leopold Teschl og hustru Maria Magdalene, f. Bartl; g. 14/4 1938 m. Else T., f. Poulsen; tømrersvend 1932, bygningskonstruktør, Ålborg tekniske skole 1934, afgang fra kunstakademiet 1938, medarbejder h. arkitekt, kgl. bygningsinspektør Ejnar Packness, Ålborg, selvstændig arkitekt i Frederikshavn s. 1942, till. kgl. bygningsinspektør f. Hjørring, Ålborg, Thisted, Viborg og Randers amter s. 1953; medl. af amts-

bygningsrådet f. Hjørring amt s. 1962 og af Frederikshavn kommunes bygningsråd s. 1964; tildelt Ålborg kommunes præmie for godt og smukt byggeri 1962 og 1963; arbejder: bl. a. Alborghus statsgymnasium, Sundby-Hvorup gymnasium, plejehjem for sindslidende under statshospitalet i Viborg, arkivbygningen v. landsarkivet i Viborg, kollegiebygning v. Viborg katedralskole, administrationsbygning for Hjørring amt, fl. centralskoler, restaureret fl. kirker, ombygget orgler og orgelpulpiturer i Vor Frue kirke og Budolfi kirke i Ålborg, tegnet orgler t. Ø. Hornum, Ajstrup, Asmild, Vrejlev m. fl. kirker.

Adr.: Kragholmsgade 7, Frederikshavn.

Thaysen, Hans, direktør, ingeniør (R. 1/11 1963); f. 6/10 1900 i Adsbøl, Sønderborg amt, søn af gårdejer Jørgen Thaysen og hustru Marie Magdalene, f. Rehnhof; g. 22/12 1935 m. Ellen T., f. Kjeldsen; deltaget i 1. verdenskrig 1918, student 1919, udd. på N. Jepsen & Søn's maskinfabrik, Flensborg 1919–21, frekventeret Polyteknisk Lærestanstalt, Kbhvn. 1921–22, videreudd. på Teknisk højskole, Danzig 1922–27, eksm. s. maskiningeniør sst. 1927, ingeniør i fa. Anthon & Sønner, Gråsten s. å., på Kaas Briketfabrik pr. Pandrup 1929–34, rådg. ingeniør f. Fiskbæk Briketfabrik 1935, driftsingeniør sst. s. å., direktør s. 1961 f. A/S Fiskbæk Produkt (i samarbejde m. A/S Fiskbæk Briketfabrik), studierejse t. USA 1964; medl. af best. f. Brunkulsproducentforeningen s. 1957 og f. Foreningen af danske Mosebrugere s. 1962; har skrevet artiklen Raastoffernes Mobilisering, 1942.

Adr.: Fiskbæk pr. Herborg.

Therkelsen, Frederik Rudolph, professor, overlæge, dr. med. (R. 26/11 1959); f. 18/1 1906 i Kbhvn., søn af regnskabsfører Theodor Therkelsen og hustru Eleonora, f. Bøttger; g. 4/12 1943 m. Else T., f. Walsøe; student 1923, cand. med. 1930, dr. med. 1936, kirurgisk udd. på københavnske hospitaler, stud. kirurgi i Oslo, Stockholm, London, Paris og Wien, hjertekirurgi i USA, lektor i kirurgi v. Kbhvn.s universitet 1947–53, professor i kirurgi sst. og overlæge v. rigshospitalet s. 1953, till. kon-



G. Terp
amtsforvalter
Frederikssund



L. Teschl
kgl. bygningsinspektør,
arkitekt, M.A.A.
Frederikshavn



H. Thaysen
direktør, ingeniør
Fiskbæk pr. Herborg



F. R. Therkelsen
professor, overlæge
dr. med.
Kbhvn. Ø.

sulent i hjerte-lunge-kirurgi v. Dronning Louises børnehospital s. 1957; kasserer f. Dansk Kirurgisk Selskab 1937–52, næstformd. s. 1963, sekr. f. Danmark i Nordisk Kirurgisk Forening 1950–51, Mem-bre titulaire de l'association internationale de Chirurgie s. 1952; har skrevet: Undersøgelser over den histologiske Bygning af Blandingssvulster i Spytkirtlerne (universitetets guldmedalje 1932); typebestemmelse ved retsmedicinske Pletundersøgelser, disputats 1936; videnskabelige arbejder bl. a. over lunge- og hjerte-kirurgiske emner; tildelt N. C. Nielsens Fonds ærespris 1959.

Adr.: Trondhjems-gade 7, Kbhvn. Ø.

Thidemann, Peder Mathiasen, pens. overvagt-mester (R. 9/7 1960); f. 9/9 1894 i Vrenderup, Ribe amt, søn af landmd. August Frederik Thide-mann og hustru Kristine Marie, f. Janniksen; g. 9/9 1920 m. Marie Kirstine T., f. Jensen; udd. s. smed 1912–15, svend 1917–19, ansat i grænse-gendarmeriet 1919, gendarm 1921, korporal 1922, grænseovergendarmand I 1925, grænsevagt-mester II 1940, I 1946, overvagt-mester 1947–59; formd. f. Sofiedals Ungdomsforening 1948–50.

Adr.: Bylderup-Bov.

Tholstrup, Knud, direktør (R. 7/4 1960) (D.r. H.M.) (S.V.3¹.); f. 12/7 1904 i Karlslunde, Kbhvn.s amt, søn af proprietær R. Tholstrup og hustru Sørine, f. Larsen; g. 23/7 1929 m. Eva T., f. Brødsgaard; udd. v. landbrug, till. etabl. mølleri og korn- og foderstofforretning 1929, direktør f. Københavns Smørrebrød A/S 1936–41, adm. direktør f. A/S Kosangas, Kbhvn. 1941–62, f. A/S Kosangas International s. 1961, f. A/S Trans-Kosan s. 1962; medl. af folketinget 1946–58 (Retsforbundet), af Grossereretsrådets repræsentantskab s. 1947; har udgivet fl. pjecer om Retsforbundets politik; Inflationen kan standses, 1961; Why put up with Inflation?, 1961.

Adr.: Immortellevej 10, Vedbæk.

Thomsen, Aksel, politikommissær (R. 23/2 1962) (H.T.P.); f. 26/5 1896 i Nordby Fanø, Ribe amt,

søn af redaktør Thomas P. Thomsen og hustru Else Kirstine T., f. Christensen; g. 30/10 1921 m. Karen Margrethe T., f. Bang; udd. s. tømrer 1912–16, svend fl. steder, kst. landpolitibetjent i Ribe herred 1920, politibetjent i Herning 1921, overpolitibetjent sst. 1931, politiass. II 1942, I 1944, politikommissær s. 1960; formd. f. Ringkø-bing amts Politiforening 1928–38, medl. af best. f. De danske Forsvarsbrødre, Herning afd. 1939–52, formd. s. 1952, medl. af best. f. Herning Sygeplejeforening 1947–52, formd. 1952–59.

Adr.: Birkeallé 3, Herning.

Thomsen, Alfred, fhv. sognepræst (R. 22/11 1963); f. 10/2 1894 i V. Hjørnitslev, Hjørring amt, søn af gårdejer Thomas Larsen og hustru Ane, f. Andersen; g. 15/7 1942 m. Poulina Marie T., f. Poulsen; kontorist i Kbhvn., student 1918, cand. theol. 1924, sognepræst i Alsted-Sønderåby, Mors s. å., i Hadsund 1924–63; formd. f. Hadsund menighedsråd, skolekommission og børneværn, medl. af best. f. Viborg og Ålborg amts Pleje-hjemmsforening og af best. f. Ålborg amts børne-værnsforening.

Adr.: Vestersøgade 52, Kbhvn. V.

Thomsen, Axel Thorkild, postmester (R. 20/3 1963); f. 5/2 1899 i Silkeborg, søn af forpagter Niels Thomsen og hustru Emma, f. Jensen; g. 26/4 1927 m. Else Marie T., f. Andersen; real-eksm. 1915, elev i post- og telegrafvæsenet, Silke-borg s. å., postass., Kbhvn. 1922, Næstved 1930, overass., Struer 1939, kontrollør, Ålborg 1946, s. 1956 postmester i Nykøbing M.; medl. af hoved-best. f. Dansk Post- og Telegrafforening 1928–29.

Adr.: Nykøbing M.

Thomsen, Einar Edvard Valentin, korpsbrand-mester (R. 27/4 1959).

Adr.: Bispeparken 12, Kbhvn. NV.

Thomsen, Erik Risbjerg, overingeniør (R. 22/4 1963) (S.V.3¹.); overingeniør i DSB.

Adr.: Østerbrogade 106, Kbhvn. Ø.



P. M. Thidemann
fhv. overvagtimester
Bylderup-Bov



K. Tholstrup
direktør
Vedbæk



A. Thomsen
politikommissær
Herning



A. Thomsen
fhv. sognepræst
Kbhvn. V.

Thomsen, Erik Tranekjær, dommer (R. 4/5 1961).
Adr.: Godthåbsvej 6, Horsens.

Thomsen, Eyvind Albert, politiassistent II (R. 3/9 1962) (H.T.P.); f. 23/3 1896 i Give, søn af boghandler L. Thomsen og hustru Marie, f. Andersen; g. 24/10 1926 m. sygeplejerske Thora T., f. Jørgensen; udd. s. mejerist, frekventeret Dalum landbrugs- og mælkeriskole, bestyrer af skolens mejeri, ansat s. politibetjent i Kbhvn. 1924, landpolitibetjent i Hasle m. fl. herreder (Hinnerup) 1930, kst. overpolitibetjent I sst. 1944, udnævnt 1946, politiass. II 1955; belønnet af Carnegiefonden 1929, af Det Andrewske Fond 1930, tildelt Det danske Spejderkorps' hæderstegn 1935, Det danske Pigespejderkorps' hæderstegn 1954; næstformd. f. Vitten-Haldum-Hadsten sogneråd 1943-50, medl. af best. f. Aarhus og Omegns Marineforening 1946-55, handelsministeriets medl. af tilsynsrådet f. Foldby og Omegns Spare- og Lånekasse 1936-44, formd. f. Hinnerup og Omegns Gymnastikforening 1933-38, f. Hinnerup Håndværker- og Borgerforening 1943-45, tropsrådsformd. f. Det danske Pigespejderkorps og Det danske Spejderkorps' første Hinneruptrop, formd. f. sidstnævntes Frijsenborgkolonne s. 1940.
Adr.: Banegårds Plads 5, Hinnerup.

Thomsen, Erik, kgl. kapelmusikus (R. 3/12 1960) (It.F.5.) (S.M.E.2.); f. 24/8 1908 i Kbhvn., søn af kgl. kapelmusikus Julius Thomsen og hustru Margrethe, f. Mortensen; g. 24/1 1951 m. kgl. kapelmusica Grete T., f. Jespersen; student 1927, cand. phil. 1928, Det kgl. danske Musikonservatorium st. eksm. 1931, studierejser t. Paris 1933, 1937, 1947, t. Rom 1952, solofløjtenist i radiosymfoniorkestret, medl. af Det kgl. Kapel s. 1944, till. solist v. koncerter i Danmark og udlandet samt kammermusiker; formd. f. Kammermusikforeningen af 1911 1945-50, medl. af best. f. Det kgl. Kapel 1946-48 og 1951-54, kunstnerisk leder af kammermusikugerne på Hindsgavl s. 1959.
Adr.: Egehøjvej 20, Charlottenlund.

Thomsen, Gudrun Refslund, kontorchef (R. 23/1 1963); kontorchef i indenrigsministeriet.
Adr.: Dyrehavevej 4, Klampenborg.

Thomsen, Helge, statsmeteorolog (R. 2/4 1960) (FM².) (Tun.N.I.5.); f. 22/1 1904 i Brøderup, Præstø amt, søn af provst Ejnar Thomsen og hustru Karen, f. Sørensen; g. 25/8 1931 m. Anna T., f. Jørgensen; student 1922, cand. mag 1931, ass. v. kommissionen f. Danmarks Fiskeri- og Havundersøgelser 1926, konsulent sst. 1948, afdelingsmeteorolog v. Meteorologisk Institut og chef f. nautisk afd. 1937, till. chef f. vandstadsafd. s. 1952, statsmeteorolog s. 1954; deltaget i Carlsbergfondets oceanografiske ekspedition jorden rundt 1928-30, havundersøgelsestogter i nordatlantiske og danske farvande 1926-43 og UNESCO-mission t. Argentina 1960-61; medl. af Den meteorologiske Verdensorganisations kommission for maritim meteorologi s. 1938, præsident 1956-60, medl. af Det internationale Råd for Havundersøgelser hydrografiske komité, formd. 1947-50, af Dansk Nationalråd for Oceanologi, af Det kgl. danske geografiske Selskabs råd, formd. f. Dansk geofysisk Forening; tildelt Galathea-medaljen; har skrevet afhandlinger og artikler i danske og udenlandske tidsskrifter.

Adr.: Fasanhaven 24, Gentofte.

Thomsen, Niels Elgo Ladekarl, skovrider (R. 18/5 1960).
Adr.: Lindetskovgård pr. Arnum.

Thomsen, Ivan Aksel Brask, korpsingeniør, cand. polyt. (R. 17/2 1961); f. 20/7 1917 i Hobro, søn af statsaut. revisor Axel Martinus Knudsen Thomsen og hustru Jensine Karoline, f. Brask; g. 24/11 1951 m. Estrid B. T.; student 1935, cand. polyt. 1942, ingeniør v. DSB's signaltjeneste, brandinspektør v. Kbhvn.s brandvæsen 1943, korpsingeniør v. CF-korpset 1950.

Adr.: Classensgade 13, Kbhvn. Ø.

Thomsen, Peter, materielforvalter (R. 6/7 1962) (H.T.H.); f. 10/8 1901 i Gram, Haderslev amt,



E. A. Thomsen
politiassistent II
Hinnerup



T. P. Thomsen
fhv. muremester
Ålborg



H. A. Thorndahl
grosserer
Ålborg



W. Thostrup
pens. maskinarbejder
Kbhvn. F.

søn af arbejdsmd. Peter Thomsen og hustru Karen, f. Nielsen; g. 5/7 1929 m. Ellen T., f. Jensen; udd. v. landbrug, sergent 1925–29, tilsynsførende v. kostforplejningen i Haderslev 1929–35, f. Søgårdlejren 1935–42, lærer på politiskolen f. Jylland og Fyn, interneret 1944–45, materielforvalter i Søgårdlejren s. 1945.

Adr.: Søgårdlejren pr. Kliplev.

Thomsen, Poul Børge Krieger, major (R. 6/7 1960) (H.T.H.) (M.T.Kha.) (N.r.K.M.M.) (Sv.r. K.F.T.) (UNEF); f. 8/2 1916 i Kbhvn., søn af driftsbogholder V. H. P. Thomsen og hustru Charlotte, f. Krieger Jensen; g. 2/1 1940 m. Minna Krieger T., f. Wifstrand; sekondløjtnant 1939, premierløjtnant s. å., kaptajn løjtnant 1945, major i infanteriet 1947.

Adr.: Strandboulevarden 40, Kbhvn. Ø.

Thomsen, Poul Egon Berg, politimester (R. 13/3 1959).

Adr.: Torvet 4, Kalundborg.

Thomsen, Thomas Pedersen, fhv. muremester (R. 1/12 1961); f. 27/4 1888 på Fur, Viborg amt, søn af husmd. Peder Thomsen og hustru Johanne, f. Thomsen; g. 14/10 1911 m. Marie T., f. Dahl (død 1942); udd. s. murer 1902–06, selvstændig muremester i Ålborg 1916–61; medl. af best. f. Ålborg Muremesterforening 1940, næstformd. 1953–61, medl. af best. f. Centralforeningen af Muremestre i Danmark 1945–58, af menighedsrådene f. Vor Frue sogn og Markus sogn, Ålborg 1920–38, formd. f. udvalget vedr. opførelsen af Markuskirken, Ålborg, medl. af best. f. Ålborg Sømandshjem 1919–27, formd. 1927–43, medl. af Ålborg byråd 1943–62, af repræsentantskabet f. Ålborg Diskontobank s. 1934, vurderingsmd. f. Ålborg Hypotekforening 1937–51, medl. af sammes tilsynsråd 1951–54, næstformd. s. 1958, medl. af direktionen 1954–58.

Adr.: Østerbro 67, Ålborg.

Thomsen, Vilhelm Gade, amtsligningsinspektør (R. 27/3 1963); amtsligningsinspektør f. Ribe amt. Adr.: Solbakken 36, Sædding Strand pr. Esbjerg.

Thorndahl, Heinrich Amandus, grosserer (R. 27/4 1960); f. 6/11 1888 i Haverslev, Hjørring amt, søn af mejeribestyrer Jens Chr. Thorndahl og hustru Mette Kristine, f. Sørensen; g. 18/9 1919 m. Agnes T., f. Clemmensen; handelsudd. h. købmd. N. S. Nielsen, Arden 1903–06, etabl. s. grosserer i Ålborg 1913; formd. f. best. f. Ålborg Aktiebryggerier, medl. af repræsentantskabet f. Ålborg Diskontobank, af best. f. Foreningen af danske Korneksportører, af Det internationale Handelskammer, formd. f. Ålborg Handelsstandsforenings kornnoteringsudvalg.

Adr.: Nordvestvej 26, Ålborg.

Thornfeldt, Alex Henrik Juel, værkemester (R. 6/7 1961) (H.T.H.); værkemester v. ammunitionsarsenalet.

Adr.: Kbhvn.

Thorsen, Steffen, ambassaderåd (R. 1/1 1963).

Adr.: Kgl. danske Ambassade, Poppelsdorfer Allee, 45, Bonn a/Rhein, Tyskland.

Thostrup, Willy, pens. maskinarbejder (R. 4/10 1962) (H.T.S.); f. 11/12 1897 i Kbhvn., søn af skibstømrer Djalmar Georg Thorvald Thostrup og hustru Karen Sofie Anna, f. Nielsen; g. 26/6 1930 m. Anna T., f. Folmer; udd. s. klejnsmed på Holmen 1912–16, eksm. fra Kbhvn.s Maskinist-skole 1917, svend fl. steder, maskinarbejder v. søartilleriet 1931–64.

Adr.: Bakkevej 38, Kbhvn. F.

Thrane, Eigil Waldemar, kontorchef, cand. jur. (R. 21/1 1959); f. 9/10 1911 på Frbg., søn af inspektør v. Dansk Kunsthåndværkerskole Wald. Georg Anton Thrane og hustru Nancy Josefine, f. Nygreen; g. 26/10 1946 m. Anne Margrethe T., f. Gørtz; student 1930, cand. jur. 1936, sekr. i undervisningsministeriet s. å., kst. fuldmægtig sst. 1942, udnævnt 1945, ekspeditionsskr. 1953, kst. kontorchef s. å., udnævnt 1957, s. 1961 kontorchef i ministeriet f. kulturelle anliggender, till. executive director f. United States Educational Foundation in Denmark 1952–54, sammes konsu-



E. W. Thrane
kontorchef, cand. jur.
Hellerup



M. N. Thuesen
kreditforeningsdirektør,
fhv. gårdejer
Anset pr. Fjelstrup



J. M. D. Thygesen
inspektør
Charlottenlund



I. Thykier
afdelingsingeniør
Kbhvn. Ø.

lent s. 1954, medl. af best. f. forberedelseskursus v. Danmarks tandlægehøjskole, v. Danmarks tekniske højskole s. 1954, af best. f. Sonning-Fonden s. 1955, statens kommitterede i best. f. Århus universitet s. 1957, formd. f. best. f. Henriette Melchioris stiftelse s. 1954, f. Dansk Skolecene s. 1961, næstformd. f. byggeudvalget vedr. fjernsynshuset i Gladsaxe s. 1961, sekr. i lektoratsudvalget 1946–63, medl. af samme s. 1963, formd. f. Danmarks Biblioteksskoles skoleråd s. 1961, f. Det kgl. Biblioteks byggeudvalg.

Adr.: Lemchesvej 15, Hellerup.

Thuesen, Mads Nissen, kreditforeningsdirektør, fhv. gårdejer (R. 18/11 1963); f. 13/3 1897 i Anset, Haderslev amt, søn af gårdejer Nis Madsen Thuesen og hustru Karen Marie, f. Nørregaard; g. 28/7 1922 m. Christine T., f. Møller; frekventeret Hejls efterskole 1912–13, udd. v. landbrug, frekventeret Frederiksborg højskole 1915–16, Dalum landbrugsskole 1916–17, ass. v. statens forsøgs-væsen, Marslev 1917–18, selvstændig gårdejer i Anset 1922–60, till. direktør f. Sønderjyllands Kreditforening s. 1953; formd. f. Haderslev amts Landboforening 1940–56, f. Fælleslandboforeningen for Nordslesvig 1945–57, medl. af best. f. Foreningen af jyske Landboforeninger 1948–57, næstformd. 1952–57, formd. f. Anset skolekommission 1933–39, medl. af best. f. Graasten landbrugsskole s. 1942, formd. s. 1946, formd. f. Skamlings-bankeselskabet s. 1953, medl. af Landbrugsrådet og sammes forretningsudvalg 1954–57.

Adr.: Anset pr. Fjeldstrup.

Thygesen, Jakobine Marie Damgaard, inspektør (R. 1964); f. 7/3 1897 i Norup, Randers amt, datter af stationsforstander Niels Chr. Damgaard Thygesen og hustru Caroline Petrea, f. Christensen; udd. s. sygeplejerske på Dronning Louises børnehospital, Århus kommunehospital og Skt. Hans Hospital, Roskilde, ass. på Dronning Louises børnehospital 1922–27, leder af spædbørnshjem 1927–37, inspektør i Direktoratet f. børne- og ungdomsforsorg s. 1936.

Adr.: Ordrupvej 159, Charlottenlund.

Thygesen, Marie Damgaard, inspektør II (R. 21/12 1963); inspektør II i direktoratet f. børne- og ungdomsforsorg.

Adr.: Ordrupvej 159, Charlottenlund.

Thykier, Ib, afdelingsingeniør (R. 1/10 1961); f. 19/2 1920 i Grenå, søn af direktør, konsul Axel Thykier og hustru Anna Bolette, f. Stoffregen; g. 6/5 1950 m. Birthe T., f. Jørgensen; cand. polyt. 1946, ingeniør v. Danmarks tekniske Højskole s. å., v. Zenith Radio Corporation, Chicago 1947, ingeniør i flyvevåbnet s. 1947, afdelingsingeniør sst. 1957.

Adr.: Holstebrogade 2, Kbhvn. Ø.

Thøgersen, Rudolf, prokurist, fhv. konsul (R. 16/11 1960) (D.r.K.M.); f. 12/9 1919 i Lemvig, søn af direktør Marius Thøgersen og hustru Davine, f. Pedersen; g. 15/3 1946 m. Dorothy T., f. Holmberg; ansat i A/S Det østasiatiske Kompagni 1936, udsendt t. Manchuriet 1939, Kina 1940, engl. frivillig Tientsin 1940–41, Japan (Tokyo) 1949–60, till. dansk konsul i Tokyo 1955–60, prokurist i Ø.K. s. 1961; medl. af flere udvalg i Danmarks Rederiforening, af best. f. Den danske Forening i Japan og af best. f. Japan-Denmark Society, Tokyo.

Adr.: Ordruphøjvej 26, Charlottenlund.

Tinglev-Hansen, Henry, direktør (R. 20/6 1963); f. 3/1 1907 i Randers, søn af sadelmagermester Knud Søren Hansen og hustru Nielsine Elise, f. Christensen; g. 20/12 1933 m. Karla T.-H., f. Rasmussen; handelsudd. i fa. G. Falbe-Hansen A/S, Randers 1922–26, studieophold i England 1931, prokurist i lærefirmaet 1943, underdirektør sst. 1955, direktør s. 1956, till. direktør f. A/S Falbe-Hansens Konfektion og Randers Hulkortcentral s. å.; medl. af best. f. Provinshandelskammeret s. 1956, næstformd. f. Randers Handelsstandsforening s. 1959, medl. af best. f. Den jyske Handelsstands Centralforening s. 1960, medl. af fl. udvalg v. Provinshandelskammeret, formd. f. Randers Invøsteringsselskab s. 1952, medl. af Randers Erhvervsråd s. 1960, af best. f. Foreningen af danske Klædegrossister s. 1956, medstifter af og medl. af best. f.



H. Tinglev-Hansen
direktør
Randers



E. P. F. Tjørnehøj
økonomidirektør, cand. polit.
Århus C.



K. M. Tofte
forstanderinde
Kbhvn. Ø.



F. Toksvig
direktør
Rungsted Kyst

Randers Golfbane A/S s. 1957, medl. af Rotary International.

Adr.: Parcelvej 4, Randers.

Tjørnehøj, Erik Peter Frost, økonomidirektør, cand. polit. (R. 5/11 1963); f. 21/2 1911 i Bramminge, søn af stationsforstander L. Tjørnehøj og hustru Agnes, f. Frost; g. 23/5 1936 m. Kaja T., f. Winther-Sørensen; student 1929, cand. polit. 1936, sekr. i direktoratet f. Kbhvn.s hovedbogholderi og revision s. å., fuldmægtig i direktoratet f. Kbhvn.s kommunes regnskabsvæsen 1937, kontorchef u. økonomidirektøren i Århus 1939, chef f. den kommunale administration i Holbæk 1943, økonomidirektør i Århus s. 1945; formd. f. Kæmnerforeningen i Danmark, medl. af best. f. Jydsk national-økonomisk Forening 1948–59, f. Forum Geograficum, medl. af indenrigsministeriets uddannelseskommission 1945–50, af sammes kommission vedr. omlægning af købstadskommunernes regnskabsvæsen 1948–54, af Købstadsforeningens statistikudvalg, af indenrigsministeriets rådg. regnskabsudvalg vedr. købstadskommunerne, Århus kommunes tilsynsførende m. sociale boligselskaber, formd. f. eksamenkommissionen f. dansk kommunalkursus, medl. af best. f. LAB's Århusafd. 1945–61, censor v. Kbhvn.s universitets statsvidenskabelige eksm., v. Århus universitets økonomiske eksm. og v. diplomprøverne v. handelshøjskolerne; har skrevet: Kommunaløkonomi; artikler i fagtidsskrifter.

Adr.: Dyrehavevej 25, Århus C.

Tobiesen, Hans Henrik, politimester (R. 13/7 1959) (H.T.P.).

Adr.: Skælskør.

Tofte, Karen Margrethe, forstanderinde (R. 26/11 1963); f. 31/3 1899 på Frederiksberg, datter af toldkasserer Vilh. Tofte og hustru Elise, f. Sørensen; udgået fra Dr. Priemes vejs gymnasium 1917, klinikassistent i New York 1919–20, studieophold v. Columbia University, New York 1921, i Finland 1936, i USA 1949, sygeplejeelev på Rigshospitalet 1922, afdelingssygeplejerske sst. 1932, plejemoder

1946, viceforstanderinde 1950, forstanderinde f. sygeplejen 1959.

Adr.: Helgesensgade 1, Kbhvn. Ø.

Tofthøj, Erik, byretsdommer (R. 20/4 1961); f. 4/7 1916 i Fredericia, søn af overlærer, handelskoleforstander S. P. Tofthøj og hustru, overlærer Marie T., f. Jensen; g. 9/5 1956 m. Grethe T., f. Jørgensen; student 1934, cand. jur. 1940, amtsfuldmægtig v. Ribe stiftamt s. å., fung. sekr. i justitsministeriet 1942, sekr. 1944, fuldmægtig 1950, ekspeditionssekr. 1954, dommer i Kbhvn.s byret s. 1955; medl. af klasselotterinævnet 1960.

Adr.: Ved Eltham 17, Hellerup.

Toksvig, Frithjof, direktør (R. 8/7 1962); f. 11/5 1897 i Nykøbing S., søn af redaktør P. K. Toksvig og hustru Marie, f. Christensen; g. m. Valborg Gudrun T., f. Meldgaard; til USA 1905, student 1917, deltog som amerikansk soldat i Verdenskrig I fra 1917–1919, studeret ved New Yorks universitet 1919–21, Kings College, London 1921–23, korrespondent t. amerikanske blade og tidsskrifter 1922–27, till. medarbejder v. The Baltic-Scandinavian Trade Review 1923, ansat h. Sylvester Hvid, Kbhvn. 1927, kontorchef sst. 1930, medstifter af og meddirektør f. Harlang & Toksvig Reklamebureau A/S 1934–61, kommitteret s. 1961; medl. af best. f. Harlang & Toksvig Reklamebureau A/S, Harlang & Toksvig Reklamebureau Jylland A/S, Harlang & Toksvig Reklamebyrå A.B., Stockholm, Informa A/S og Harlang & Toksvig Bladforlag A/S, formd. f. reklamebureauernes udvalg f. Kbhvn.s og Frbg. kommuners flygtningehjælp 1960, reklamesagkyndig v. komitéen f. »Danmark i USA 1960«; tildelt New York State Military Medal og Victory Medal with 3 Bars and Stars.

Adr.: Vallerød Banevej 17, Rungsted Kyst.

Tolderlund-Hansen, Gustav, rektor (R. 30/8 1961); f. 2/2 1911 i Sandager, Odense amt, søn af sognepræst L. N. V. Tolderlund-Hansen og hustru Johanne, f. Govertz-Jensen; g. 14/6 1936 m. Ellen Marie T.-H., f. Thomsen; student 1929, cand. mag. 1936, journalist v. Kristeligt Dagblad 1936–40, vi-



G. Tolderlund-Hansen
rektor
Roskilde



C. Torkild-Hansen
landsretssagfører
Kbhvn. Ø.



K. J. Torp
sognefoged, fhv. gårdejer
Naur



S. K. Toubro
direktør, civilingeniør
Bandra, Bombay

kar v. Christianshavns gymnasium 1940, adjunkt sst. 1941, lektor 1955, rektor f. Roskilde Katedral-skole s. 1957; censor v. lærereksm. 1951–56, medl. af kommissionen t. afholdelse af studentereksm. f. privatister 1955–57, medl. af best. f. Dansk Bibel-skole s. 1944, f. Dansk lærerforening 1948–50, f. Gymnasieskolernes Religionslærerforening 1947–59, formd. 1951–59; har skrevet: Kirken i Folkets Liv, 1941; Vort grænsespørgsmål i litteraturens spejl, 1949; Den danske folkekirke i nutiden, 1950; Det gamle Testamente i historisk og evangelisk belysning, 1956, svensk udg. 1958; Det gamle Testamente i billeder, med teksthæfte, 1957; Kirken i dag, 1957; Religioner og kirker, 1961; medforfatter af: Svensk og norsk litteratur for gymnasiet, 1954. Adr.: Skolegade 3, Roskilde.

Torkild-Hansen, Carl, landsretssagfører (R. 4/3 1961); f. 11/2 1893 på Frbg., søn af postass. Hans Chr. Vald. Hansen og hustru Rosa Christence Jacobine, f. Spring; g. 8/4 1925 m. Estrid Dencker T-H., f. Nielsen; student 1911, cand. jur. 1917, manuuduktør, sagførerfuldmægtig 1918–20, selvstændig sagførervirksomhed i Kbhvn. s. 1920, landsretssagfører 1920, till. ansat i justitsministeriet 1918–20; medstifter af og medl. af best. f. Sagførerforeningen af 1924, 1924–27, af best. f. 1. advokat-kreds 1939 og 1940, af sagførerrådet (nu advokatrådet) 1940–49, medl. af Københavns oprejsnings-nævn 1945, af justitsministeriets udvalg ang. forligsmægling i borgerlige sager 1948–51, af finansministeriets udvalg til revision af stempel- og tinglysningsafgiftslovene 1955, medredaktør af Advokatbladet 1947, eneredaktør s. 1948, censorsuppleant v. juridisk eksm. på Kbhvn.s universitet 1955–64.

Adr.: Marskengade 6, Kbhvn. Ø.

Torp, Kristian Jørgensen, sognefoged, fhv. gård-ejer (R. 25/9 1963); f. 20/1 1893 i Naur, Ringkø-bing amt, søn af gårdejer Kjeld Jørgensen og hu-stru Mette Lene, f. Frederiksen; g. 20/10 1933 m. Martha T., f. Christensen; udd. v. landbrug, frekventeret Vallekilde højskole 1912–13, overtaget slægtsgården Sdr. Torp 1919–61, till. sognefoged

i Naur s. 1933; medl. af og kasserer f. Naur-Sir sogneråd 1937–46, medl. af skolekommissionen 1937–46.

Adr.: Naur.

Toubro, Søren Kristian, direktør, civilingeniør (R. 20/10 1961); f. 27/2 1906 i Slagelse, søn af repræsentant Thorvald Severin Toubro og hustru Mette Margrethe, f. Pedersen; g. 8/11 1931 m. Grete T., f. Uhlig; student 1924, cand. polyt. 1929, ingeniør i fa. F. L. Smidth & Co. A/S s. å., chef-ingeniør i Counbalore Cement Co., Indien 1934–35, adm. direktør i indiske cementvirksomheder 1936–38, medstifter og medindehaver af ingeniørf. Larsen & Toubro Ltd., Bombay s. 1938, till. dansk konsul i Teheran 1932–34; tildelt Galathea-medal-jen; Dansk Samvirkes repræsentant Bombay s. 1934, medl. af best. s. 1960.

Adr.: 42 Pali Hill, Bandra, Bombay, India.

Trampe, Karl-Christian greve, ceremonimester, orlogskaptajn (R. 1/1 1962) (Br.S.M.F.M.) (F.Æ. L.5.) (Gr.G.I.3.) (S.Kr.3.) (Stb.V.5.) (Tun.R.O.3.); f. 25/5 1924 i Odense, søn af oberst, Christian greve Trampe og hustru Isolde Stephanie, f. Troost; g. 26/4 1952 m. Johanne Marie T., f. Tarp; student 1943, søløjtnant 1948, kaptajnløjtnant 1953, ad-judant h. chefen f. søværnet 1954–57, orlogskap-tajn 1960, adjutant h. H. M. kongen 1961, ceremoni-ester v. H. M. kongens hof 1963.

Adr.: Alrunevej 3, Hellerup.

Tramsen, Helge Andreas Boysen, stabslæge (R. 4/10 1962) (F.M.Ma.3.) (F.N.T.M.) (K.W.S.M.) (Koreanske Presidential Ribbon) (Verdientskreuz Österreicher Feuerwehr); f. 20/8 1910 i Kbhvn., søn af tømmerhandler Andreas Tramsen og hustru, kommunelærerinde Helga T., f. Henriksen; g. 10/7 1936 m. Sylvia T., f. Evans; student 1929, cand. med. 1936, reservelæge i søværnet s. å., hospitals-udd. 1937–40, prosektor og videnskabelig ass. v. retsmedicinsk institut 1941–44, till. medl. af den internationale videnskabelige kommission 1943 t. undersøgelse af Katyndrabene, reservekirurg v. Kbhvn.s Militærhospital 1944 og 1945–47, 1. ass.



H. A. B. Tramsen
stabslæge
Kbhvn. Ø.



P. H. Traulsen
kgl. kapelmusikus
Vanløse



P. Trock
væverske
Askov pr. Vejen



E. Trock-Jansen
direktør
Kbhvn. Ø.

v. Kbhvn.s Kommnehospitals kirurgiske poliklinik 1945, overlæge i søvårnet 1947, stabslæge i forsvarets lægekorps 1959, hospitalschef på hospitalskibet Jutlandia i Korea 1953, korpsslæge v. Kbhvn.s brandvæsen 1955, praktiserende læge v. københavnske sygekasser s. 1947, till. lærer v. Danmarks højskole for Legemsøvelser, tillidslæge f. Arbejdernes Samariterforbund s. 1940; medl. af repræsentantskabet f. Foreningen af yngre Læger 1936–46, formd. f. Danske Militærlægers Organisation s. 1953, f. Danske Bedriftslægers Organisation s. 1955, medl. af Dansk Røde Kors' førstehjælpskomité 1954; censor v. Den alm. danske Lægeforenings massagekursus s. 1941; har skrevet: Første hjælp, 4. udg. 1940, Ungdommens førstehjælp, 1956, medforfatter af værket Arbejderbeskyttelsen og Samaritergerning i Danmark, lægevidenskabelige artikler; tildelt Jutlandia-medaljen.

Adr.: Østerbrogade 158, Kbhvn. Ø.

Traulsen, Palmer Heinrich, kgl. kapelmusikus, basunist (R. 3/12 1963); f. 23/3 1913 i Kbhvn., søn af Einar Victor Traulsen og hustru Marie, f. Jeppesen; g. 1/10 1938 m. Randa T., f. Carlsen; stud. h. E. Igel, A. Albech, A. Hansen og Rafael Mendes, ansat i Teddy Petersens Wivex orkester 1932–34, medl. af Erik Tuxens, Leo Mathiesens, Kai Evans m. fl. grammofon- og tonefilmsork., solobasunist i Tivolis Koncertsals symfoniorkester 1934–63; ansat i Det kgl. Kapel 1937, solobasunist s. 1943, statsprøvet musikpædagog 1946, lærer v. Det kgl. danske Musikkonservatorium 1947, leder af sammes kursus f. militære musikere s. 1960; deltaget i radiosymfoniorkestrets 1. USA-turné 1952, afprøvet lurer f. Nationalmuseet og indspillet plader m. lurblæsning, medl. af radiodanseorkestret 1955, 1957 og 1959–61, solist v. koncerter i ind- og udland, bl. a. uropførelser af adskillige nye kompositioner; har udgivet studieværker for basun.

Adr.: Vanløse allé 82, Vanløse.

Tretow-Loof, Kaj, oberstløjtnant (R. 4/10 1962) (R.O.H.T.) (Fi.Fr.4. m.sv.) (Fi.M.M. 1941–45) (Fi.T.DM.); oberstløjtnant af infanteriet.

Adr.: CO Danor en UNEF.

Trier, Mogens, amtslæge, dr. med. (R. 20/2 1963); f. 18/7 1909 i Kbhvn., søn af læge Harald Trier og hustru Olga, f. Larsen; g. 31/7 1935 m. Inger T., f. Cock-Clausen; student 1927, cand. med. 1934, embedslægeeksm. 1942, dr. med. 1943, specialistanerkendelse i med. sygdomme, klinisk kemi og laboratorieteknik 1947, i hjertesygdomme 1948, klinisk ass. v. Rigshospitalets med. afd. B 1936–39, reservelæge v. Frederiksborg amts Centralsygehus, med. afd. 1943–47, v. centrallazarettet, Kristianstad, Sverige 1943–45, till. læge v. den danske brigade, Sverige 1944–45, reservelæge v. Rigshospitalets med. afd. B 1947–48, amtslæge i Ribe amtslægekreds og kredslæge i Ribe lægekreds 1948–56, till. med. konsulent v. amtssygehuset i Varde 1950–55, v. amtssygehuset i Ribe 1949–56, konsulent v. mødrehjælpinstitutionen f. Ribe og Ringkøbing amter 1953–56, amtslæge i Odense amtslægekreds og kredslæge i Odense lægekreds 1956, till. arbejdslæge f. Fyn 1956; har skrevet: Kliniske undersøgelser over det menneskelige legemes elektriske ledningsevne ved sygdomme i skjoldbruskkirtlen, disputats 1943; lægevidenskabelige arbejder i danske og udenlandske tidsskrifter.

Adr.: Nørregade 69, Odense.

Trock, Paula, væverske (R. 13/3 1959); f. 10/2 1889 i Ørslev, Sorø amt, datter af forpagter Peter Herman Gotlieb Trock og hustru Ida Marie, f. Voss Sünchenberg; udd. s. væverske bl. a. i Dansk Husflidsselskab, frekventeret Askov højskole 1918–19, studierejser t. Sverige, Finland, England og Skotland, etabl. væveskole i Askov 1928, udvidet m. væveværksted 1932, flyttet t. Sønderborg 1934–43, re-etabl. værksted i Askov 1948, till. etabl. specialfabrik t. fremstilling af håndvævegarn sst. s. å.; tildelt fl. guldmedaljer, L. F. Foght's hæderspris, Zeuthens Mindelegat m. m.; tidl. næstformd. f. Væverlauget og medl. af »Den Permanente«, Kbhvn.

Adr.: Spindegården, Askov pr. Vejen.

Trock-Jansen, Erik, direktør (R. 12/9 1960) (Fi.H.R.3') (N.H.VII.Fr.M.) (Stb.B.E.4.) (S.V.3'); f. 26/9 1891 i Kbhvn., søn af kommunelæge P. H. G. Trock-Jansen og hustru Augusta, f. Carøe; stu-



K. O. Truelsen
pens. depotmester
Holte



T. Tryde
oberstløjtnant,
kammerjunker
Næstved



E. P. Tuxen
kontorchef, cand. jur.
Charlottenlund



E. Udsen
direktør
Hellerup

dent 1910, handelsudd. i Kbhvn., provinsen og udlandet, prokurist i fa. Langelands Korn- og Foderstofforretning, Kbhvn. 1918, direktør i fa. Dansk Saasæd Kompagni, Kbhvn. 1920, selvstændig virksomhed s. 1921, adm. direktør f. A/S Gulbrandsen, Andersen & Co. 1929, direktør f. Regulær Handelselskab A/S s. 1962; medl. af Bedømmelses- og Voldgiftsudvalget for kolonialhandelen på Københavns Børs, af best. f. Foreningen Norden, af best. f. Det udenrigspolitiske Selskab, formd. f. best. f. Landsforeningen Det frie Nord, f. Generalløjtnant Erik With's nordiske Fond, medl. af Grosserer-Societetets Komité 1945–50, af priskontrolrådet 1948–50, af sø- og handelsretten 1950–61, formd. f. og medl. af fl. bestyrelser.

Adr.: Strandvejen 26 B, Kbhvn. Ø.

Trolborg, Peder Nikolaj Vinkel Knudsen, fhv. sognefoged (R. 19/9 1962).

Adr.: Grønningen 27, Lemvig.

Trolle, Ib, politimester (R. 10/3 1960) (H.T.P.).

Adr.: Ærøgade 4, Århus C.

Truelsen, Karl Ove, pens. depotmester (R. 5/9 1961); f. 25/5 1893 i Kbhvn., søn af bryggeriarbejder Christen Peter Truelsen og hustru Eleonora Constance, f. Jørgensen; g. 1/5 1923 m. Margrethe T., f. Sørensen; udd. s. maskinarbejder, beskæftiget i fl. virksomheder 1917–20, ansat s. brandmd. i Kbhvn.s Brandvæsen 1920, depotmester v. røgdykkerdepotet 1933–63.

Adr.: Sydskrænten 23, Holte.

Tryde, Torben, oberstløjtnant, kammerjunker (R. 6/7 1959) (H.T.H.) (F.Æ.L.5.); f. 12/11 1916 på Frbg., søn af oberstløjtnant Axel Tryde og hustru Edith Mathilde, f. Lohse; g. 10/11 1942 m. Agnete T., f. Toussieng; student 1935, premierløjtnant v. gardehussarregimentet 1939, kaptajn løjtnant og adjudant sst. 1945, kammerjunker 1946, ritmester 1947, adjudant h. forsvarsministeren 1949–51, oberstløjtnant og stabschef 1956, bataillonschef 1960, frekventeret kampvognskursus i USA 1951–

52; formd. f. Næstvedkredsens konservative Vælgerforening, f. Konservativ Vælgerforening for Næstved og f. Folkeligt Oplysningsforbund, Næstved; Danmarksmester i svær terrainspringning og svær ridebanespringning 1948, deltaget i Olympiaden i London 1948; ansvarshavende redaktør af panservåbnets blad »Kentaur« 1954–59.

Adr.: Gardehusarkasernen, Næstved.

Tuxen, Erik Poul, kontorchef, cand. jur. (R. 13/6 1961); f. 8/9 1909 i Kbhvn., søn af professor Poul Tuxen og hustru Anne Margrethe, f. Møllerup; g. 16/3 1940 m. Ellen Margrethe T., f. Fleischer; student 1927, cand. jur. 1933, sagførerfuldmægtig s. å., sekr. i handelsministeriet 1936, fuldmægtig sst. 1941, ekspeditionssekr. 1946, fung. kontorchef 1958, udnævnt 1961; sekr. f. Sparekassetsystemet 1937–61, f. translatørksammissionskommissionen 1937–61, medl. af automobilfordelingsnævnet 1948–56, af de særlige patentkommissioner 1960–62, af patentkommissionen s. 1962, formd. f. nævnet vedr. kontrol m. varer af ædle metaller 1961.

Adr.: Teglgårdsvej 35, Charlottenlund.

Udsen, Erik, direktør (R. 18/5 1960); f. 20/5 1909 i Kbhvn., søn af godsejer Carl Udsen og hustru Sigrid, f. Juncker; g. 16/6 1939 m. Ester U., f. Pedersen; handelsudd., eksm. fra Niels Brocks handelsskole 1930, selvstændig byggevirksomhed og ejendomsadministration i Stor-København s. 1940; formd. f. Københavns Grundejerforening s. 1964, næstformd. f. De danske grundejeres Landsorganisation, f. Københavns Kreditforening s. 1964, medl. af det faste udvalg i Københavns Grundejeres Renholdningsselskab, af repræsentantskabet f. Københavns Brandforsikring, af hovedbest. f. Grønseforeningen, af styrelsen f. Sønderydsk Samfund, lægdommer i boligretten.

Adr.: Bernstorffsvej 33, Hellerup.

Uggerhøj, Christen Jensen, sognefoged* (R. 6/1 1961); f. 18/7 1890 i Diget, Hjørring amt, søn af gårdejer Søren Uggerhøj og hustru Marie, f. Christensdatter; g. 4/10 1912 m. Ane Marie U., f. Søn-



C. J. Uggerhøj
sognefoged
Uggerby pr. Hjørring



H. V. Uldall-Hansen
konsulent, dr. polit.
Hellerup



N. K. N. Uldbjerg
pens. stationsforstander
Herlev



E. J. Utoft
seminarierektor
Haderslev

dergaard; udd. v. landbrug, selvstændig gårdejer i Diget 1912–54, sognefoged i Uggerby 1930–63; medl. af Tversted-Uggerby sogneråd, formd. f. Den alm. Brandforsikring for landbygninger, sognebestyrer f. Brandkassen for Hjørring amt og Kjær herred.

Adr.: Uggerby pr. Hjørring.

* Sognefoged Christen Jensen Uggerhøj, Uggerby pr. Hjørring, er afgået ved døden 9/2 1963.

Uldall-Hansen, Helge Viggo, konsulent, dr. polit. (R. 1/6 1960); f. 22/1 1916 i Kbhvn., søn af kunstmaler og billedhugger V. Chr. Hansen og hustru Agnete, f. Uldall; g. 6/11 1943 m. Lisbeth U.-H., f. Pedersen; student 1934, cand. polit. 1943, dr. polit. 1959, fung. sekr. i finansministeriet 1943, sekr. 1945, fuldmægtig 1955, konsulent i rentespørgsmål 1958; medl. af udvalget vedr. værdifaste obligationer 1954–56, af landbrugskreditkommissionen 1957–58; har skrevet: Renteforskelle på det danske obligationsmarked, 1954; Tid og Rente, et bidrag til belysning af afhængigheden mellem obligationers amortisationstid og effektive rente, disputats 1959; artikler i fagtidskrifter m. m.

Adr.: Lundegårdsvej 8, Hellerup.

Uldbjerg, Niels Kristian Nielsen, pens. stationsforstander (R. 18/7 1962); f. 13/7 1892 i Hobro, søn af hotelejer Anthon Uldbjerg og hustru Sofie, f. Kristensen; g. 7/3 1922 m. Rigmor U., f. Vincent; realeksm. 1908, trafiklev v. DSB 1909, trafikmedhjælper 1912, trafikass. 1917, overass. 1935, trafikkontrollør 1946, stationsforstander i Herlev 1952–62.

Adr.: Vindebyvej 34, Herlev.

Ussing, Hans Henriksen, professor, dr. phil. (R. 19/5 1959); f. 30/12 1911 i Sorø, søn af lektor, dr. phil. Henrik Ussing og hustru Jutta, f. Hansen; g. 2/3 1940 m. Annemarie U., f. Fuchs; student 1929, cand. mag. 1934, dr. phil. 1938, deltaget i træarspektionen t. Østgrønland sommeren 1933, ansat v. universitetets zoofysiologiske laboratorium 1935, amanuensis sst. 1945, ekstraordinær professor i zoofysiologi v. Kbhvn.s universitet s. 1951, professor i biokemi 1958, till. lærer f. konferens-

studerende i biokemi s. 1943, Rockefeller-stipendiat v. University of California 1948–49; medl. af Videnskaberne Selskab 1955, af Akademiet for de tekniske Videnskaber 1961, æresmedl. af American Physiological Society 1959, af Jydsk medicinsk Selskab 1963; tildelt Ekstrabladets videnskabelige ærespris 1950, den norske Anders Jahre-pris 1964; har skrevet: The Biology of some Important Plankton Animals in the Fjords of East Greenland, disputats 1938; talrige videnskabelige afhandlinger.

Adr.: Bredgade 71, Kbhvn. K.

Utoft, Erik Jørgen, seminarierektor (R. 20/3 1959); f. 29/11 1908 i Ø. Ørum, Vejle amt, søn af bødkermester Marius Sørensen og hustru Anna Margrethe, f. Utoft; g. 15/10 1933 m. Elly U., f. Brasen; student 1927, cand. mag. 1932, vikariater m. m. 1932–33, timelærer v. Tønder statsseminarium 1933, fast ansat sst. 1935, forstander f. Haderslev statsseminarium 1949, rektor sst. 1959; medl. af best. f. Foreningen af Fysik- og Kemilærere ved Gymnasier og Seminarier 1935–47, f. Foreningen af Tjenestemænd ved Statens Seminarier 1937–49 og 1951–60, formd. 1948–49, medl. af best. f. Dansk Seminarieforening 1948–49 og 1951–60, af seminariekommissionen af 1947, af undervisningsministeriets lærerbehovaldvalg s. 1952, af sammes udvalg af 1960 om læreruddannelsen, af seminarierådet s. 1955, af udvalget vedr. den matematisk-naturvidenskabelige uddannelse, af Een Verdens nationale komité s. 1957; medudgiver af Lærebog i Matematik for Seminarier.

Adr.: Laurids Skaus Gade 24, Haderslev.

Waarst, Harald, dommerfuldmægtig (R. 25/5 1959); f. 30/12 1896 i Sæby, søn af købmd. Chr. Waarst og hustru Jensine Adolffine Caroline, f. Petersen; student fra Sorø 1915, cand. jur. 1922, sagførerfuldmægtig i Sæby s. å., politifuldmægtig sst. 1924, dommerfuldmægtig s. 1930; medl. af tilsynsrådet f. Sæby og Omegns Sparekasse s. 1932, næstformd. 1937, formd. 1940–59, overligningskommisær f. Sæby købstad, undervisningsministeriets tilsynsførende m. Stidsholt friskole s. 1955,



H. Waarst
dommerfuldmægtig
Sæby



N. Vadsholt
gårdejer, sparekassedirektør,
amtsrådsmedlem
Ulsted



P. V. Valstorp
oberst
Gentofte



S. Walsøe
kreditforeningsdirektør,
arkitekt
Charlottenlund

tidl. formd. f. naturfredningskomitéen f. Sæby og Omegn.

Adr.: Chr. Rhuus vej 1, Sæby.

Waarst, Thorkild, politifuldmægtig I (R. 17/2 1961); f. 1/2 1901 i Sæby, søn af købmd. Chr. Waarst og hustru Caroline, f. Petersen; g. 20/9 1930 m. Kirsten Marie W., f. Kristensen; student 1919, cand. jur. 1926, sagførerfuldmægtig i Kbhvn. s. å., politifuldmægtig i Sæby 1930, politifuldmægtig II sst. 1938, politifuldmægtig I i Korsør s. 1941; formd. f. Korsør huslejenævn 1951–54.

Adr.: Havnegade 7, Korsør.

Vadsholt, Niels, gårdejer, sparekassedirektør, amtsrådsmedlem (R. 10/9 1963); f. 29/8 1897 i Ulsted, Ålborg amt, søn af gårdejer Anders Vadsholt og hustru Margrethe, f. Nielsen; g. 4/5 1928 m. Laurette V., f. Nielsen; udd. v. landbrug, frekventeret Lyngby landbrugsskole 1916–17, ejer af »S. Rottrup«, Ulsted s. 1926, till. direktør f. Spare- og Lånecassen, Ulsted s. 1954; formd. f. Ulsted sogneråd 1933–54, medl. af Ålborg amtsråd s. 1954, af best. f. Ulsted Andelsmejeri 1928–37 og 1945–58, f. Andels-Svineslagteriet for Ålborg amt, Nørresundby s. 1956, f. Ulsted elværk 1933–63, f. Andels-Kartoffelmelsfabrikken Vendsyssel, Dybvad 1944, formd. s. 1957.

Adr.: Ulsted.

Wagner, Aage, overlæge, dr. med. (R. 11/5 1959); overlæge v. Århus amtsygehus.

Adr.: Hellerupvej 14, Århus C.

Wagtmann, Erik, ekspeditionssekretær, konsul (R. 1/1 1959) (Fi.L.3¹). (S.V.3¹); ekspeditionssekr. i udenrigsministeriet.

Adr.: 37, Harrington Gardens, London S.W.7, England.

Wahl, Mogens Erik, rigsombudsmand (R. 1/1 1962); f. 20/10 1918 i Kbhvn., søn af kgl. kommissarius, kammerherre Harald Wahl og hustru Sophie, f. Leschly; g. 28/2 1948 m. Varvara W., f.

Myschetzky; student 1936, cand. jur. 1943, fung. sekr. i indenrigsministeriet s. å., sekr. sst. 1945, fuldmægtig 1950, ekspeditionssekr. 1960, rigsombudsmd. på Færøerne s. 1961, till. sekr. v. De samvirkende Sognerådsforeninger 1954–61, redaktør af Sognerådstidende 1959–61; medl. af best. f. Det dansk-færøske Kulturfond.

Adr.: Tórshavn, Færøerne.

Wain, Hans Peter Christian Aksel, politiassistent I (R. 3/9 1962) (H.T.P.); f. 29/8 1896 i Kbhvn., søn af trykkeriarbejder Chr. Wain og hustru Marie, f. Jørgensen; g. 10/12 1921 m. Petra W., f. Mortensen; hjemsendt s. underkorporal 1916, lagerarbejder 1917–19, politibetjent i Kbhvn. 1919, inspektionsbetjent sst. 1933, overbetjent 1938, politiass. II 1944, I 1955.

Adr.: Anders Henriksensgade 7, Kbhvn. S.

Valentiner-Branth, Ove, dommer (R. 26/11 1959).

Adr.: Fredericia.

Valstorp, Poul Vagn, oberst (R. 4/10 1959) (H.T.H.); f. 7/9 1916 i Gentofte, Kbhvn.s amt, søn af vejinspektør Thorvald Laur. Nielsen og hustru Olga, f. Larsen; g. 6/5 1941 m. Helga V., f. Kjær; student 1935, premierløjtnant 1939, frekventeret officersskolens specialklassens ingeniørkursus 1940–43, kaptajnløjtnant 1945, adjutant h. generalinspektøren f. ingeniørtropperne 1945–48, kaptajn 1947, kompagnichef 1948–51, stabschef h. generalinspektøren f. ingeniørtropperne 1951–56, oberstløjtnant 1953, chef f. 2. ingeniørbataillon 1957–58, chef f. forsvarrets ABC-skole 1958, oberst af ingeniørtropperne 1962.

Adr.: Dronningemarken 4, Gentofte.

Walsøe, Sven, kreditforeningsdirektør, arkitekt M.A.A. (R. 28/9 1960); f. 6/8 1901 i Kbhvn., søn af distriktsingeniør C. E. Walsøe og hustru Ingrid, f. Schulstad; g. 24/1 1926 m. Charlotte W., f. Ohlmann; afgang fra teknisk skole 1924, fra kunstartademiet 1931, selvstændig arkitektvirksomhed s.



J. Wandler
sektionschef
Snekkersten



H. G. Wandschneider
postmester
Grenå



P. G. V. Warberg
stationsforstander
Herning



K. Aa. Vater
kontorchef, cand. jur.
Charlottenlund

1925, ansat i stadsbygmesterens direktorat, Kbhvn. 1928–44, bygningsinspektør i Torup kommune 1946–53, bygningskyndig direktør i Østifternes Kreditforening s. 1952; medl. af Kunstnersamfundet, næstformd. og kasserer f. Alm. dansk Hjelpeforening »Skjult Nød« 1952, formd. s. 1954, medl. af best. f. Arkitekternes pensionskasse s. 1957, f. Nybrogård sygehjem s. 1958; har opført beboelsesejendomme, administrations-, værksteds-, fabriksbygninger m. m. f. A/S København Brødfabrikker, endv. A/S Electrolux, H. Lundbeck & Co.'s medicinalfabrik m. m., centralskoler og alderdoms-hjem bl. a. f. Hvedstrup-Fløng og Jystrup-Valsø-lille kommuner, tilskuertribune på Charlottenlund Traverbane, fl. villaer samt ombygninger.

Adr.: Slotsvej 10 A, Charlottenlund.

Wandler, Jørgen, sektionschef (R. 26/9 1962); f. 23/7 1915 i Kbhvn., søn af toldkontrollør Hjalmar Georg Christian Ferdinand Wandler og hustru Karen, f. Ellermann; g. 18/10 1944 m. Kirsten W., f. Stigaard; realeksm. 1932, udd. i Nordisk Livsforsikringselskab 1932–39, premierløjtnant af res. 1942, militær medarbejder i statens civile luftværn, Hobro 1944, på Fyn s. å., leder af den fynske distriktssektion s. å., af flygtningelejren i Oksbøl 1945–49, sektionsleder I 1950, sektionschef, tjenstgørende i Thisted og Haderslev, skoleinspektør v. CFHS, Snekkersten s. 1962.

Adr.: Sdr. Strandvej 250, Snekkersten.

Wandschneider, Harry Georg, postmester (R. 16/9 1963); f. 21/3 1898 i Oslo, søn af murer Carl Frederik Georg Wandschneider og hustru Petra Karoline, f. Nilsen; g. 8/10 1927 m. Oda W., f. Hansen; præliminæreksm. 1914, elev i postvæsenet s. å., postass. i Kbhvn. 1920, overass. i Silkeborg 1938, postkontrollør i Herning 1945, postmester i Kerteminde 1952, i Grenå s. 1957; medl. af Rotary International.

Adr.: Grenå.

Vang, Frits Tornøe, oberstløjtnant (R. 4/10 1961) (H.T.H.) (Stb.M.C.) (Stb.1939–45.St.) (Stb.F. & G. St.) (Stb.Kr.M.); f. 12/1 1918 i Kbhvn., søn af fa-

brikant Lars Peter Tornøe Vang og hustru Ingeborg, f. Petersen; g. 5/4 1942 m. Esther V., f. Henriksen; student 1936, sekondløjtnant af fodfolket 1939, premierløjtnant af ingeniørtropperne 1940, tjenstgørende i den engelske hær 1944–45, captain i The Buffs 1945, kaptajn løjtnant 1946, chef f. ingeniørtropperne befalingsmandsskoler 1946, frekventeret ingeniørkursus 1946–48, civilingeniør 1948, adjutant v. ingeniørregimentet 1948–51, kaptajn 1949, oberstløjtnant 1954, bataillonschef og korpsingeniør officer s. å., kursusleder f. fodfolks pionerafd. 1950–51, lærer v. flyvevåbnets officers- og fenrikskoler 1950–51, chef f. ingeniørtropperne befalingsmandsskoler 1951–53; formd. f. Randers garnisons Officersforening 1953–63, f. F.O.H., Randers afd. 1954–57, Ingeniørtropperne repræsentant i P.E.-kommissionen 1956–57.

Adr.: Kasernen, Randers.

Wanscher, Ole, professor, arkitekt (R. 24/3 1962); f. 16/9 1903 på Frbg., søn af professor Vilh. Wanscher og hustru Laura, f. Zeuthen; g. 22/9 1932 m. Hilda W., f. Pestalozzi, ægteskabet opløst 1954; professor i bygningskunst (speciale: møbelkunst) v. kunstakademiet 1955; medl. af akademirådet s. 1963; har skrevet: Møbeltyper, 1932, Møbelkunstens Historie i Oversigt, 1941; Engelse Møbler, 1944; Møbelkunsten, Studier i Møbeltypernes Æstetik og Historie, 1946–55.

Adr.: Gotfred Rodes Vej 5, Charlottenlund.

Warberg, Peter Gunnar Valther, stationsforstander (R. 25/7 1961); f. 28/9 1899 i Hover, Vejle amt, søn af gårdejer Alfr. Vilh. Warberg og hustru Ane Kathrine, f. Valther; g. 28/3 1925 m. Johanne Marie W., f. Blaabjerg; realeksm. 1915, trafikelev i DSB, Laven 1916, trafikmedhjælper i Holstebro 1919, trafikass. i Struer 1922, i Give, Brande og Vejle 1924–43, overtrafikass. i Fredericia 1943, i Ålborg 1944, overtrafikkontrollør i Helsingør 1948, stationsforstander i Herning s. 1955; medl. af best. f. Stationsforstanderkredsen s. 1963, formd. f. Herning Turistforening 1960–61.

Adr.: Banegården, Herning.



E. Vedel
fhv. handelschef
Rungsted Kyst



T. C. Wegerberg
skibsfører I
Esbjerg



A. C. B. Vegger
oberst
Hellerup



A. R. Wehnert
pens. stationsforstander
Værløse

Warring, Bjørn Gustav, sognepræst* (R. 1/4 1960); f. 5/5 1893.

Adr.: Slots-Bjergby pr. Slagelse.

* Sognepræst Bjørn Gustav Warring, Slots-Bjergby pr. Slagelse, er afgået ved døden 3/2 1963.

Vater, Kjeld Aage, kontorchef, cand. jur. (R. 6/2 1963); f. 15/6 1906 i Struer, søn af stationsforstander Vilh. Vater og hustru Nicoline, f. Hansen; g. 24/10 1937 m. Hanne V., f. Møller; student 1925, cand. jur. 1932, dommerfuldmægtig i Randers s. å., i Skjern 1933, sekr. i Kongeriget Danmarks Hypotekbank 1934, fuldmægtig sst. 1940, ekspeditionssekr. 1942, kontorchef s. 1954, till. sagfører 1946, bestallingen deponeret; sekr. f. Hypotekbankens best. 1959.

Adr.: Maglemosevej 2, Charlottenlund.

Weber-Hansen, Frederik Krull, pens. fyrmester (R. 29/1 1960); f. 27/7 1893 i Marstal, søn af skibsfører Frederik Krull Hansen og hustru Jensine, f. Weber; udd. s. sømd., styrmandseksm., Marstal 1916, styrmd. bl. a. i Svitzers Bjergningsentreprise 1916–20, fyrrass. v. Hanstholm fyr 1920, v. Hals Barre fyr, v. Hirtshals fyr, fyrmester III v. Vejrs fyr 1933, fyrmester II v. Omø fyr 1937, v. Gedser fyr 1946, fyrmester I v. Middelgrundens fyr 1957–61.

Adr.: Dronningborgvej 37, Kastrup.

Vedel, Ejvind, fhv. handelschef (R. 6/3 1959); f. 6/8 1906 i Slagelse, søn af maskinmester Anders Sørensen Vedel og hustru Maren Kirstine, f. Andersen; g. 17/3 1951 m. Edna V., f. Lund Kibsgaard; prælminæreksm. 1923, ansat i Grønlands styrelse 1924, fung. ass. 1925 (Sukkertoppen, Godthåb), ass. 1929, overass. 1933 (Sukkertoppen, Julianehåb, Angmagssalik, Godthåb), kolonifuldmægtig 1946 (Julianehåb), kolonibestyrer (s. 1958 handelschef) 1947–61 (Grønlandsdepartementet, Umanak, Godthåb, Sukkertoppen, Godhavn), s. 1961 ansat i Genforsikringsselskabet Salamandra.

Adr.: Vallerød Banevej 11 B, Rungsted Kyst.

Wegerberg, Theodor Christensen, skibsfører I (R. 14/12 1961); f. 2/10 1894 i Krik, Thisted amt, søn af lods C. M. Wegeberg og hustru Ane, f. Frederiksen; g. 10/12 1920 m. Elna Concordia W., f. Nilsson; udd. s. sømd., styrmandseksm., Fanø 1916, skibsførereksm. sst. 1917, hjemsendt s. løjtnant i res. 1918, 2. styrmd. i koffardifart 1919, i vandbygningsvæsenet s. å., styrmd. på fl. af vandbygningsvæsenets skibe 1923–33, overstyrmd. 1933–35, skibsfører II 1935–52, skibsfører I s. 1952; medl. af best. f. Vandbygningsvæsenets Fællesforening 1941–42.

Adr.: Hostrups Allé 4, Esbjerg.

Vegger, Anders Christian Bugge, oberst (R. 6/7 1961); f. 28/10 1915 i Kousted, Randers amt, søn af gårdejer Peder Bugge Andersen Vegger og hustru Klara Petrea, f. Thomsen Baungaard; g. 18/10 1946 m. Kirsten V., f. Mengel; student 1935, premierløjtnant 1940, kaptajnløjtnant 1946, kaptajn 1949, oberstløjtnant 1956, oberst 1963.

Adr.: Mylius Erichsens Allé 3, Hellerup.

Wehnert, August Robert, pens. stationsforstander (R. 6/3 1959); f. 10/10 1893 i Hjørring, søn af portør Max Bernhard Wehnert og hustru Thora, f. Lehde; g. 25/4 1926 m. Lilly W., f. Pedersen; prælminæreksm. 1910, trafikalev i DSB s. å., trafikmedhjælper 1913, trafikass. i Bramminge/Fredericia 1918, overtrafikass. i Padborg/Nyborg 1936, trafikkontrollør i Padborg/Holte 1944, stationsforstander i Klampenborg 1952–59; tildelt Norges Røde Kors mindemedalje 1945 og Dansk Røde Kors mindetegn 1946.

Adr.: Kirke Værløsevej 11, Værløse.

Weincke, Wilhelm Axel, kontorchef, cand. jur. (R. 16/10 1962); f. 23/3 1917 i Kbhvn., søn af grosserer Sophus Emil Weincke og hustru Thora, f. Larsen; g. 15/8 1946 m. Eva W., f. Boserup; student 1935, cand. jur. 1940, fung. sekr. i undervisningsministeriet 1941, sekr. sst. 1943, fuldmægtig 1949, ekspeditionssekr. 1958, fung. kontorchef i ministeriet f. kulturelle anliggender 1961, udnævnt 1962, till. teater- og pressesekr. v. Det kgl. Teater 1950–52, sekr. f. Videnskabskommissionen 1947–55, f. statens alm. Videnskabsfond 1952–62; medl. af



W. A. Weincke
kontorchef, cand. jur.
Hellerup



V. F. M. Wenzell
adm. direktør, advokat
Charlottenlund



E. J. Werge
modellerer
Kastrup



C. H. Vestberg
kontorchef, cand. jur.
Kbhvn. Ø.

best. f. statens alm. Videnskabsfond s. 1962, f. Rask-Ørsted Fondet s. 1963, formd. f. ministeriernes filmudvalg 1964, f. planlægningsudvalget f. Det kgl. Teater 1961, f. udvalget vedr. den statslige Kortfilmproduktion, medl. af Gallerikommisionen, Den nordiske Kulturkommission 1962, den danske UNESCO-kommission s. 1962, næstformd. f. sammes forretningsudvalg 1964, leder af kursus i opavsret v. Kbhvn.s universitet s. 1962.

Adr.: Frederikkevej 1, Hellerup.

Wenzell, Victor Frederik Martin, adm. direktør advokat (R. 13/1 1959) (S.V.3¹); f. 9/12 1913 i Durup, Viborg amt, søn af forsikringsinspektør Fritz Wenzell og hustru Jeanne, f. Nicolajsen; g. m. Inge W., f. Wørmer; student 1932, cand. jur. 1937, sagførerfuldmægtig 1937-39 og 1941, landsretssagfører i Kbhvn. 1942, till. juridisk sekr. f. Dansk Dampskibsrederiforening 1938, underdirektør sst. 1949, adm. direktør s. 1957 (s. 1959: Danmarks Rederiforening) og adm. direktør f. Søfartsrådet s. 1957; sekr. f. fragtnævnet 1939-1949, medl. af Erhvervenes Skatteudvalg 1945, rådgiver f. Danmarks delegerede v. det internationale erstatningsbureau (IARA), Bruxelles 1946, medl. af kommissionen til revision af sømandsloven 1949, af kommissionen til revision af skibsregistreringslovgivningen 1952, af finansministeriets udvalg for ekstraordinære afskrivninger m. m. 1952, titulært medl. af Comité Maritime International 1952, sekr. i skibsfartsnævnet 1952, medl. af hovedbest. f. The International Shipping Federation, f. Joint Maritime Commission u. International Labour Organisation 1955, medl. af hovedbest. f. Dansk Arbejdsgiverforening 1957, af best. f. Krigsforsikringen for danske Skibe 1957, f. Den danske Sømandsfond 1957, medl. af Det internationale Handelskammers Danske Nationale Komité, af best. f. den danske afd. af Comité Maritime International og International Law Association 1957, af Danmarks delegeration på de diplomatiske søretskonferencer i Bruxelles 1952, 1957 og 1961-62; formd. f. best. f. Dansk Radio A/S og f. Elektromekano A/S 1963; medl. af repræsentantskabet for arbejdsmarkedets tillægspension.

Adr.: Parkvænget 7, Charlottenlund.

Werge, Erik Johannes, modellerer (R. 29/1 1962) (H.T.S.); f. 27/4 1904 i Korsør, søn af maskinmester Alfred Christian Werge og hustru Johanne, f. Lund; g. 8/5 1927 m. Agnes Marie W., f. Jespersen; udd. s. modellerer på Holmen 1920-24, skibssnedker sst. 1924, varmemester på Studentergården, Kbhvn. 1930, modellerer v. flådens modelsamling 1934, i søværnet s. 1942.

Adr.: Hyben Allé 30, Kastrup.

Vestberg, Carl Helge, kontorchef, cand. jur. (R. 28/2 1961) (H.T.P.); f. 31/1 1898 i Søllerød, Kbhvn.s amt, søn af brygger Carl Chr. Vestberg og hustru Mariane Cecilie, f. Petersen; g. 6/5 1926 m. Inger V., f. Gram; student 1915, cand. jur. 1921, studieophold i England og Frankrig 1924-25, sekretær i statspolitiet 1926, i Kbhvn.s opdagelsespolitiet 1928, fuldmægtig i Kbhvn.s politi 1934, kontorchef sst. 1942.

Adr.: Skjoldsgade 11, Kbhvn. Ø.

Westergaard, Ivar Aksel Rupert, orlogskaptajn (R. 9/5 1962); f. 13/1 1915 i Kbhvn., søn af skibsfører Achton Westergaard og hustru Margrethe, f. Nissen; g. 5/2 1939 m. Ella W., f. Jensen; styrmandseksm. 1936, skibsførereksm. 1937, trediestyrm. i skoleskibet Danmark 1937-38, søkadet-aspirant i res. 1938, søløjtnant II af res. 1939, I 1940, kaptajnløjtnant i res. 1945, orlogskaptajn 1951, i linien 1952.

Adr.: Drosselvej 7, Rungsted Kyst.

Vestergaard, Martin, gårdejer, sognefoged (R. 24/3 1962); f. 2/12 1896 i Foulum, Viborg amt, søn af gårdejer Chresten Vestergaard og hustru Johanne, f. Mikkelsen; g. 30/3 1920 m. Emma V., f. Flarup; udd. v. landbrug, frekventeret Ryslinge højskole 1914-15, Asmildkloster landbrugsskole 1919-20, ejer af slægtgården »Vestergaard« s. 1917, till. sognefoged i Tjele s. 1946; formd. f. Ørum Andelsmejeri 1937-59, f. Tjele sogneråd 1937-62, f. landvæsensnævnets område 85-86 s. 1949.

Adr.: Foulum pr. Ørum Sønderlyng.



I. A. R. Westergård
orlogskaptajn
Rungsted Kyst



M. Vestergaard
gårdejer, sognefoged
Foulum
pr. Ørum, Sønderlyng



P. K. Vestergaard
ingeniør
Torp pr. Thisted



G. P. Westh
provst
Sjørring

Vestergaard, Poul Kjøng, ingeniør (R. 29/1 1962); f. 1/12 1904 i Farum, Frederiksborg amt, søn af provst Carl Johan Vestergaard og hustru Elisabeth Emilie, f. Kjøng; ansat i statens færdselspoliti 1932, justitsministeriets bilinspektør i Thisted s. 1938; formd. f. Landsforeningen af Justitsministeriets Bilinspektører s. 1953, præsident f. Nordisk Bilinspektør Forbund s. 1962, guvernør f. Rotary International's 145. distrikt: Nordjylland. Adr.: Torp pr. Thisted.

Westerholt, Harry Peter Oscar, kaptajnløjtnant (R. 2/4 1960) (H.T.S.); f. 25/5 1907 i Harritslev, Odense amt, søn af skrædder Vilh. Westerholt og hustru Anna, f. Hansen; g. 28/4 1933 m. Gerda W., f. Jacobsen; konstabelev 1922, artilleriass. 1927, artillerikvartermester III 1932, II 1939, I 1945, kaptajnløjtnant 1951.

Adr.: Tagensvej 170, Kbhvn. N.

Westh, Georg Peter, provst (R. 1/4 1960); f. 23/11 1903 i Vester-Marie, Bornholms amt, søn af gårdejer Jesper Andr. Westh og hustru Ellen Birgitte, f. Holm; g. 9/10 1928 m. Elna Marie W., f. Rasmussen; student 1922, cand. theol. 1928, sognepræst i Skinnerup og residerende kapellan i Thisted 1928, residerende kapellan v. Vor Frue kirke, Odense 1940, sognepræst i Sjørring-Torsted s. 1949, till. provst f. Hundborg og Hillerslev herreder s. 1952; formd. f. Sjørring-Torsted skolekommission, kredsforbundsformd. f. Santalmissionen i Thy, formd. f. DKU's amtskomité, medl. af best. f. Nordisk Østmission s. 1960.

Adr.: Sjørring.

Vesthammer, Carl Henry, major (R. 2/2 1962) (H.T.H.); f. 12/8 1903 i Kbhvn., søn af vognmd. Carl Chr. Petersen og hustru Christiane, f. Fugl; g. 28/1 1928 m. Carla V., f. Hansen; handelsudd., korporal i infanteriet 1925, sergent i artilleriet 1926, officiant 1929, overofficiant 1943, premierløjtnant 1951, kaptajnløjtnant 1954, kaptajn 1961, major 1962; sekr. i Officiantgruppens hovedorganisation 1939–52, forretningsfører i Feltartilleriforeningen

København 1951–1956, medlem af best. f. Artilleri-officersforeningen, af best. f. Fællesorganisationen af Officerer i Hæren, lokalafdeling: Forsvarsakademiet og Hærens Officersskole 1957–1962.

Adr.: Artillerivej 48, Kbhvn. S.

Westphal, Povl, redaktør (R. 1/8 1959); f. 16/7 1907 i Kbhvn., søn af cigarmager E. Westphal og hustru Elvira, f. Kristensen; g. 16/1 1932 m. Oda W., f. Nielsen; ansat v. Pressens Bureau, Kbhvn. 1926, v. Folkets Avis 1929, Morgenbladet 1930, Politiken 1931, free lance 1932, Jyllands-Postens Kbhvns.-redaktør 1937–45, till. ansat v. Kemsley Newspapers, London 1937–40, arbejdede under besættelsen f. Special Forces i Danmark og den illegale presse, s. 1945 v. Berlingske Tidende, SHAEF-korrespondent i England s. å., redaktør af Berlingske Tidendes internationale udgave 1949; tildelt Kgl. Dansk Aeroklubs flyveærespokal 1954, guldplquette 1955; medl. af best. f. Pressens Luftfartsmedarbejdere 1939–51 og 1959; medforfatter t. »Vi skriver om Flyvning«; medarbejder v. Københavnerliv; har fremstillet rejsefilm.

Adr.: Godthåbs Have 8, Kbhvn. V.

Wiberg, Carlo Idoff, pens. overfenrik (R. 2/4 1962) (H.T.S.); f. 7/4 1902 i Esbjerg, søn af murermester Hans Chr. Jensen og hustru Amalie Hansigne Caroline, f. Wiberg; g. 30/6 1956 m. Margrethe Møller W., f. Hansen; realeksm. 1919, elev i telegrafvæsenet, Fredericia s. å., v. forskelligt erhverv 1921–23, radiocertificat I, Svendborg 1924, radiotelegrafist i marinen s. å., midlertidig befalingsmd. sst. 1928, kvartermester III 1932, II 1947, overfenrik 1952–62.

Adr.: Løgstørggade 36, Kbhvn. Ø.

Wielandt, Vagn Haakon, scenemesterassistent (R. 3/12 1963); scenemesterass. v. Det kgl. Teater.

Wildfang, Johannes Simon, stiftskasserer (R. 23/9 1960); f. 5/3 1905 i Haderslev, søn af murermester Aug. Iversen Wildfang og hustru Kirstine, f. Kiil; g. 3/6 1932 m. Esther Elisabeth W., f. Weismann;



C. H. Vesthammer
major
Kbhvn. S.



C. I. Wiberg
pens. overfenrik
Kbhvn. Ø.



J. S. Wildfang
stiftskasserer
Haderslev



D. O. Villemoes
proprietær
Hjerm

student 1924, cand. jur. 1930, dommerfuldmægtig i Åbenrå s. å., fuldmægtig v. civilretten i Haderslev 1931, stiftsfuldmægtig v. Haderslev stiftsøvrighed og fuldmægtig v. Haderslev stiftamt 1934, till. amanuensis v. bispeembedet og skolefondskasserer 1935, stiftskasserer i Haderslev stift 1941; medl. af tilsynsrådet f. Haderslev bys spare- og lånekasse s. 1937, medl. af best. f. Selskabet Harmonien, Haderslev s. 1941, af best. f. A/S Modersmaalet s. 1947, beskikket medl. af menighedsrådet f. de døves menighed i Sydjylland og på Fyn s. 1949, sekr. f. sygehusberedskabsnævnet for Haderslev amt s. 1952, sekr. f. den dansk-tyske grænsevandløbskommission s. 1954, till. s. 1963 stedfortræder f. kommissionens danske formand.

Adr.: Marielystvej 9, Haderslev.

Vilhelmsen, Hans Emil, overværkmester (R. 9/5 1960) (H.T.S.); (H*) f. 13/4 1901 i Kbhvn.; overværkmester i søværnets skibs- og maskininspektion.

Adr.: Onsbjerg Allé 6, Herlev.

Villemoes, Diderik Overgaard, proprietær (R. 1/8 1959); f. 30/8 1885 i Vejrum, Ringkøbing amt, søn af proprietær Andreas Jensen Villemoes og hustru Anne Marie, f. Overgaard; g. 25/6 1923 m. Andrea V., f. Johansen; udd. v. landbrug, frekventeret Salling højskole 1901–02, Dalum landbrugsskole 1907–08, hjemsendt s. korporal 1907, overtaget »Villemoesgård« pr. Hjerm 1923; formd. f. Hjerm-Ginding herreders Landboforening 1925–31 og f. elværket Tuor, medl. af best. f. De samvirkende landøkonomiske Foreninger i Ringkøbing amt s. 1928, formd. 1929–47, medl. af repræsentantskabet f. Holstebro Landmandsbank, formd. s. 1964, medl. af best. f. Holstebro Jernstøberi og Maskinfabrik s. 1933, formd. 1939–64, medl. af best. f. Det kgl. danske Landhusholdningsselskab s. 1932, vandsynsformd. f. Vejrum sogn 1924–39, præstegårdskonsulent f. Ringkøbing amt 1943–55; udtaget patent på gødningspreder 1929.

Adr.: Villemoesgård pr. Hjerm.

Williams, Stanley Goddard, fhv. solodanser (R. 3/12 1960); f. 5/3 1925 i Challem, England, søn af James Williams og hustru Dagmar, f. Carlsen; udd. på Det kgl. Teaters balletskole, balletdanser 1943, solodanser 1949–63, debut 1943, till. lærer på balletskolen 1950, studieophold i Paris, gæstepil i Island 1947, i Bruxelles og Stockholm 1948, balletmester og solodanser v. Georges Kirsta's Ballet Comique, England 1954 (orlov fra Det kgl. Teater), lærer og instruktør v. New York City Ballet Company 1960–61 og 1961–62; hovedroller: Tiggeren i Enken i Spejlet, Slutteren i Episode, Vilhelm i Fjernt fra Danmark, James i Sylfiden, Mercurio i Romeo og Julie, Coppelius i Coppelia, Balletmesteren i Conservatoriet.

Adr.: St. Kongensgade 106, Kbhvn. K.

Willumsen, Kjeld Evers, ambassadesekretær (R. 1/1 1961) (Fi.H.R.3¹). (ÆR.S.5.).

Adr.: Ritobergsvägen 2 B, Helsingfors, Finland.

Willumsen, Peder, politiassistent II (R. 26/4 1961) (H.T.P.); f. 22/9 1895 i Holstebro, søn af tømrermester Chr. Leopold Willumsen og hustru, f. Graversen, g. 15/6 1920 m. Rigmor W., f. Klarlund; udd. s. tømrer 1909–13, afgang fra Holstebro tekniske skole med hæderstegn, aftjent værnepligt ved Livgarden i 1916–18, hjemsendt som korporal, ansat i Lemvig politi 1919, landpolitibetjent i Hassing-Refs herreder, Hurup, 1920, i Års 1930 (Nibe politikreds), overpolitibetjent I 1944, politiassistent II 1950, stationsleder sst. 1958, lægdsmd. i Års sogn 1959, tildelt sølvmedalje af Foreningen til Dyrenes Beskyttelse 1960.

Adr.: Tinghuset, Års.

Vilmar, Kai Henry, statsaut. revisor (R. 22/4 1963); f. 22/12 1909 i Hadsund, Ålborg amt, søn af statsaut. revisor Einar Henry Vilmar og hustru Nathalie, f. Rasmussen; g. 15/9 1938 m. Johanne V., f. Lunding Petersen; realeksm. 1926, revisoreksm. 1942, beskikkelse s. statsaut. revisor s. å., handelsudd. i import- og eksportfa., studieophold i Tyskland, ansat i faderens virksomhed, revisionsfirmaet E. H. Vilmar, 1932, medindehaver s. 1943;



P. Willumsen
politiassistent II
Ars



Aa. H. Wilster
pens. fyrmester
Espergærde



P. M. Windfeld
overkirurg, dr. med.
Sønderborg



E. Windfeld-Hansen
direktør, civilingeniør
Charlottenlund

revisor i Fondet Til Fædrelandets Vel s. 1945, i Danmarks Nationalbank s. 1953.

Adr.: Bakkevænget 5, Gentofte.

Wilster, Aage Harald, pens. fyrmester (R. 4/10 1961); f. 19/9 1894 i Kbhvn., søn af lærer Henrik Wilster og hustru Christine, f. Steffensen; g. 14/9 1927 m. Laura Dortha W., f. Nielsen; udd. s. sømd., styrmandseksm., Kbhvn. 1916, skibsførereksm., Bogø 1917, reserveløjtnant i marinen 1917-18, kontorass. 1918-22, styrmd. 1922-24, styrmd. i fyr- og vagervæsenet 1924, fyrass., Skagen 1927, fyrass. fl. steder 1928-36, fyrmester III, Hyllekrog Fyr 1936, fyrmester II, Lodbjerg fyr 1939, till. tilsynsførende v. Agger tanges fyr, fyrmester I, Hirsholmene 1947, forsvarsministeriets tilsynsførende på Hirsholmene 1947-57, sognerådsformd. sst., v. Stevns fyr 1957-63, till. opsynsm. i redningsvæsenet sst.

Adr.: Søndermarken 38, Espergærde.

Winckler, Frederik Ferdinand Vilhelm, orlogskaptajn (R. 2/4 1959) (H.T.S.).

Adr.: Olfert Fischers Gade 23, Kbhvn. K.

Winder, Niels Bernth, orlogskaptajn (R. 2/4 1961).

Adr.: Bredevej 30, Virum.

Windfeld, Peter Mathias, overkirurg, dr. med. (R. 18/8 1960); f. 6/6 1900 i Hjerting, Ribe amt, søn af gårdejer, købm. Peter Mathias Windfeld og hustru Jensine, f. Hansen; g. 1/8 1930 m. Marenjohanne W., f. Hoffmann; student 1918, cand. med. 1926, reservelæge i søværnet s. å., reservekirurg v. rigshospitalet 1932-35 og 1936-41, dr. med. 1933, kst. chef f. RH's kirurgiske poliklinik 1941-43, assisterende læge i Direktoratet f. Ulykkesforsikringen 1942-44, reservelæge v. Ortopædisk hospital, Kbhvn. 1943-46, assisterende læge i invalideforsikringsretten 1944-46, overlæge sst. 1946, overkirurg v. statshospitalet (s. 1960 landshospitalet), Sønderborg 1946, overlæge v. ortopædisk afd. sst. 1948, till. overlæge v. invalide-nævnets bandageri, Sønderborg s. 1947; specialist-

anerkendelse i kirurgi og ortopædi, konsulent i kirurgi v. invalidenævnet, Sønderborg, medl. af det ortopædiske §14 råd 1950-60, af det kirurgiske 1952-61; har skrevet: Beitræge zur Kenntniss der postoperativen Blutveränderungen (disputats 1933), flere kirurgiske arbejder.

Adr.: Engeshøjgade 17, Sønderborg.

Windfeld-Hansen, Erik, direktør, civilingeniør (R. 21/12 1961); f. 13/5 1897 i Kbhvn., søn af fabrikant, cand. pharm. J. A. Windfeld-Hansen og hustru Jensine Marie, f. Bertelsen; g. 9/6 1922 m. Esther Susanna W-H., f. Levy; student 1915, cand. polyt. 1921, værkstedspraksis i fa. F. L. Smith & Co., s. å., medindehaver af fa. Theodor Møllers Olieraffinaderi, Kbhvn. 1922, virksomheden omdannet t. aktieselskab 1929 (s. 1930 også kaldet A/S Dansk Mineraloliefabrik), adm. direktør og medl. af best. s. 1929, till. adm. direktør og medl. af best. f. A/S Dansk Tank-Import 1936, medindehaver s. 1941; medl. af best. f. Dansk Smørelie A/S s. 1922, af brændsels-olienævnet og af sammes arbejdsudvalg 1939-53, næstformd. i styrelsen f. Mineralolie Brancheforeningen 1932, formd. s. 1952, næstformd. f. sammes indkøbscentral 1941-46, medl. af Grosserer-Societetets repræsentantskab s. 1943, af sø- og handelsretten s. 1952, medl. af best. f. A/S Windfeld-Hansens Bomuldsspinderi s. 1949, f. Finansieringsselskabet af 1941 s. 1950, medstifter af og medl. af best. f. A/S Spinnove, Lønning.

Adr.: Krattvænget 11, Charlottenlund.

Vinten, Christian Vilfred, kontorchef, cand. jur. (R. 27/4 1959); f. 12/1 1914 i Esbjerg, søn af skoleinspektør Aage Adolf Vinten og hustru Vibeke, f. Rindum; g. 30/6 1945 m. Else Agnete Sofie V., f. Thiel; student 1932, cand. jur. 1938, sekondløjtnant 1946, sekr. i finansministeriets skattedepartement 1938, fuldmægtig sst. 1946, ekspeditionssekr. 1956, kontorchef 1958; medl. af Kgl. Klasselotterinævnet 1962, formd. f. udvalget vedr. retsafgifter s. 1962, medl. af og sekr. f. Amtstuerneksamenkommission 1955-57.

Adr.: Christiansvej 32, Charlottenlund.



C. V. Vinten
kontorchef, cand. jur.
Charlottenlund



A. J. Winther
chefredaktør
Ringsted



E. Winther-Mortensen
kvartermester
Kbhvn. K.



P. J. Wittenkamp
dommer
Århus C.

Winther, Alfred Johannes, chefredaktør (R. 16/11 1960); f. 7/1 1897 i Gudum, Ålborg amt, søn af gårdejer Peder Jensen Winther og hustru Birgitte, f. Toft; g. 21/8 1925 m. Esther W., f. Frederiksen; præliminæreksm., frekventeret Bælum højskole, journalistelev og medarbejder v. Aalborg Amtstidende 1912–18, redaktionssekr. v. Tidende for Nakskov, Maribo og Rødby 1918, v. Svendborg Avis 1926–34, ansvarsh. redaktør af Folketidende, Ringsted, Sorø og Haslev s. 1935, af Dagbladet, Ringsted, Køge, Roskilde s. 1962; medstifter af Ringsted Rotary Klub og Foreningen Nordens Ringsted afd., medl. af best. f. Venstres Redaktørforening 1946, formd. 1960–63, formd. f. Ringstedskredsens Venstre 1946–54, f. Sorø amts Venstre 1947–52, medl. af hovedbest. f. Venstres Landsorganisation 1949–52 og 1959–63, af best. f. I/S Ritzaus Bureau 1959, af Den danske Presses Telegramudvalg 1955, af forretningsudvalget f. Danske Dagblades Fællesrepræsentation 1960–63, medl. af repræsentantskabet f. Dansk sprognavn.

Adr.: Klostervænget 4, Ringsted.

Winther-Mortensen, Ejnar Thorvald Peter, kvartermester (R. 18/4 1960) (H.T.Fo.); f. 2/9 1899 i Usserød, Frederiksborg amt; g. 5/10 1924 m. Erna W-M., f. Nielsen; arbejdsdreng på Den militære Klædefabrik, Usserød 1913, væver sst. 1915, på klædeoplaget i Kbhvn. 1929, kvartermester sst. 1945; formd. f. Forbundet f. civile tjenestemænd i hæren s. 1940.

Adr.: Sølvgade 28, Kbhvn. K.

Wittenkamp, Peder Johannes, dommer (R. 25/5 1959); f. 30/8 1907 i Kbhvn., søn af rentier F. C. C. Wittenkamp og hustru Johanne, f. Madsen; g. 1/2 1938 m. cand. jur. Ellinor W., f. Picker; student 1925, cand. jur. 1931, ansat h. dommeren i Kbhvn.s amts søndre birk s. å., dommerfuldmægtig sst. 1933, civildommerfuldmægtig 1939, kriminaldommerfuldmægtig 1943, dommer i Århus søndre herredsret s. 1956; dommersuppleant i den særlige klageret s. 1959, formd. f. taksationskommissionen vedr. vejanlæg m. v. i Århus amtsrådsreds 1957–63, f. huslejenævnet i Århus nordre kreds s. 1960,

f. naturfredningsnævnet f. Århus amtsrådsreds s. 1962, medl. af Rotary International.

Adr. Parkallé 3, Århus C.

Witzansky, Henry Anton, pens. vagtmester (R. 11/2 1959); f. 2/2 1894 i Kbhvn., søn af frisørmester Alb. Witzansky og hustru Anna, f. Rasmussen; g. 2/6 1918 m. Viggona W., f. Pedersen (død 1957); handelsudd., hjemsendt s. korporal 1918, reservebetjent i Vestre Fængsel 1918, fast ansat 1919, vagtmester (II) 1934–59, till. souschef i interneringslejren v. St. Grunnet 1941–42 og fung. arrestforvarer i Hillerød 1945; formd. f. Foreningen af overordnede tjenestemænd inden for Kbhvn.s Fængsler 1948–52, kasserer f. Vagtmesterforeningen for Kbhvn.s Fængsler 1952–59.

Adr.: Valby Langgade 129, Kbhvn. Valby.

Viuf, Holger Hjort, civilingeniør (R. 2/4 1960) (H.T.S.); f. 20/9 1909 i Sønderborg, søn af urmager og guldsmed Søren H. Viuf og hustru Clara Sofie Friederike, f. Vieth; g. 25/9 1938 m. Minna V., f. Jørgensen; realeksm. 1926, eksaminand 1927, cand. polyt. 1936, ingeniør v. søminevæsenet s. å., i A/S Atlas og A/S Vølund 1936–38, i søværnet s. 1938; suppleant t. grund- og ejendomsskyld i Tårnby kommune.

Adr.: Saltværksvej 149, Kastруп.

Vognsen, Anders Christian, pens. overbanemester (R. 10/3 1960); f. 2/8 1890 i Langå, søn af baneformd. Chr. Vognsen og hustru Ane Laura, f. Jensen; udd. s. tømrer 1904–08, bygningskonstruktøreksm., Ålborg 1912, svend bl. a. i Rusland, tegner v. DSB 1916, overbanemester i Brande 1930, i Struer 1935, i Randers 1940–60.

Adr.: Fladbrovej 3 A, Randers.

Vogt, Henning Rossen, kontorchef, cand. jur. (R. 26/11 1959); f. 10/5 1914 i Kbhvn., søn af kommunaldirektør, overretssagfører Vald. Vogt og hustru Gerda Vilhelmine, f. Conradsen; g. 16/2 1940 m. Ingeborg V., f. Skov Hansen; student 1932, cand. jur. 1939, fung. sekr. i skattedepartementet 1939, sekr. 1942, fuldmægtig 1946, ekspeditionssekr., kon-



H. A. Witzansky
pens. vagtmester
Kbhvn. Valby



H. H. Viuf
civilingeniør
Kastrup



A. C. Vognsen
pens. overbanemester
Randers



H. V. Voigt
søljøjtant
Kbhvn. Ø.

torchef i 2. ekspeditionskontor s. 1958; medl. af best. f. Datacentralen A/S s. 1959.
Adr.: Svinget 2, Kbhvn. S.

Voigt, Helmuth Vilhelm, søljøjtant (s) (R. 4/10 1962) (H.T.S.); f. 26/1 1903 i Rådvad, Kbhvn.s amt, søn af forniklingsmester Osvald Alfr. Othilius Voigt og hustru Marthe Sofie, f. Larsen; g. 4/11 1925 m. Minna V., f. Johansen; handelssek. 1921, telegrafist 1922, frekventeret Radioskolen, telegrafist i marinen 1925, radiokvartermester 1937, overfenrik 1951, søljøjtant 1952-63, s. 1963 søljøjtant i reserven.

Adr.: Løgstørgade 38, Kbhvn. Ø.

Wolff, Vilhelm Sylvester, pens. kriminalassistent I (R. 3/9 1962) (H.T.P.); f. 13/8 1894 i Kbhvn., søn af ingeniør Vilh. Nielsen og hustru Sylvestre Elisa, f. Wolff; g. 6/9 1919 m. Sonja W., f. Hinnerfeldt; handelsudd., ansat i Kbhvn.s politi 1922, i statspolitiet 1928, stationsleder i Rødovre 1934, overbetjent 1941, i rigspolitiets rejseafd. 1940, kriminalass. II 1950, kriminalass. I 1954.

Adr.: Rønneholmsvej 48, Vanløse.

Voltelen, Jørgen Just, civilingeniør* (R. 10/8 1959); f. 12/11 1905 i Lundby, Svendborg amt, søn af læge C. J. Voltelen og hustru Anna, f. Ammitzbøll; g. 1934 m. cand. polyt. Ebba V., f. Wesche; student 1924, cand. polyt. 1932, ansat i fl. virksomheder 1932-33, i statens færdselspoliti 1933-39, politiingeniør h. rigspolitichefen 1939-45, leder af de motorsagkyndiges kontor i Kbhvn. og justitsministeriets motorsagkyndige f. staden Kbhvn. og Kbhvn.s amtsrådsreds 1945-60, chef f. statens biltilsyn 1960-64, till. leder af statens kontor f. typegodkendelse af motordrevne køretøjer 1958-60; medl. af best. f. Dansk Ingeniørforenings sektion for automobilteknik og -trafik 1941-49, konsulent i færdselstekniske spørgsmål for teknisk central, sen. anlægsdirektoratet u. ministeriet for offentlige arbejder 1942-47, teknisk konsulent f. varedirektoratet og benzinnævnet 1945-57, automo-

bilteknisk konsulent f. sundhedsstyrelsen 1945-56, f. Teknologisk Institut 1945-64, medl. af vejkrædsudvalget, vejregeludvalget, vejbeløningsudvalget, færdselsudvalget af 1950 m. fl. ministerielle udvalg, af den nordiske færdselslovkommission 1950, dansk delegeret u. Economic Commission for Europe u. FN i Genève 1949-64, formd. f. udvalget til typegodkendelse af motorkøretøjer 1945-58, medl. af civilforsvarslovens ankevurderingsnævn 1951-64.
Adr.: Godthåbsvej 142, Kbhvn. F.

* Civilingeniør Jørgen Just Voltelen, Godthåbsvej 142, Kbhvn. F., er afgået ved døden 14/2 1964.

Worm-Leonhard, Frode, oberst (R. 6/7 1961) (H.T.H.); f. 11/3 1913 i Kbhvn., søn af sognepræst Johs. Worm-Leonhard og hustru Julie Margrethe, f. Koch; g. 27/10 1940 m. Cecilie W.-L., f. Sandberg; student 1931, cand. phil. 1933, premierløjtant 1940, kaptajnløjtant 1946, frekventeret ingeniørkursus 1946-48, kaptajn 1949, oberstløjtant 1955, oberst 1961, chef for Jyske Telegrafregiment og landsdelssignalofficer v. Vestre Landsdelskommando.

Adr.: Vinkelvej 10, Risskov.

Worm-Leonhard, Helge, kommandørkaptajn (R. 4/10 1962).

Adr.: Sylvestervej 4 A, Vanløse.

Wright, Albert Christian Karsten, chargé d'affaires (R. 11/3 1961) (N.O.N.5.) (Ir.T.4.).

Adr.: Royal Danish Embassy, 23, Clifton, Karachi.

Wulff, Kaj Thorvald, værktøjsmager (R. 4/10 1959) (H.T.H.); f. 13/1 1902 i Kbhvn., søn af former og metalstøber Carl Amandus Wulff og hustru Wilhelmine Marie, f. Lohmann; g. 11/12 1937 m. Anna Margrethe W., f. Carstensen; udd. s. værktøjsmager på hærens laboratorium 1916-21, s. 1921 værktøjsmager v. ammunitionarsenalet.

Adr.: Fælledvejens Passage 6, Kbhvn. N.



V. S. Wolff
pens. kriminalassistent I
Vanløse



F. Worm-Leonhard
oberst
Risskov



K. T. Wulff
værktøjsmager
Kbhvn. N.



A. Yde
pens. postvagtmester
Hvidovre

Wulff, Oscar, oberstløjtnant, civilingeniør (R. 4/10 1961); f. 15/3 1914 i Hellerup, Kbhvn.s amt, søn af oberst Vald. Johan Frederik Wulff og hustru Lilli, f. Rosendahl; g. 10/6 1937 m. Aase W., f. Ribe-Christensen; student 1932, premierløjtnant 1936, frekventeret officersskolens ingeniørkursus 1940-43, ansat v. forsvarrets bygningsstjeneste 1945, chef f. 5. bygningsdistrikt 1946-48, f. vestre flyvestationsdistrikt 1948-53, s. 1954 eget rådgivende ingeniørfa.: Wilcken & Wulff, Århus; boligministeriets konsulent i byggerationalisering 1954-56, medl. af best. f. Foreningen af rådgivende Ingeniører s. 1963.

Adr.: Elsdyrvej 12, Højbjerg.

Würtz, Oluf, gårdejer, sognefoged (R. 10/8 1959); f. 2/4 1892 i Voldby, Skanderborg amt, søn af gård ejer Niels Nielsen og hustru Maren Kirstine Danieline, f. Henriksen Würtz; g. 29/6 1917 m. Dorteia W., f. Braad; udd. v. landbrug, frekventeret Hadsten højskole 1915-16, bestyrer f. moderen, overtaget slægtsgården »Godthaab« 1917, till. sognefoged i Voldby s. 1929; formd. f. Videmark Andelsmejeri 1929-61, f. Anbæk lokalforening s. 1941, f. Voldby Gødningsforening s. 1941, f. Voldby menighedsråd 1922-30 og s. 1957, formd. og kasserer f. Frijsenborg-Favrskov birks Hesteforsikringsforening s. 1952, fl. lokale tillidshverv.

Adr.: »Godthaab«, Voldby pr. Hammel.

Vørts, Svend Aage, professor, civilingeniør (R. 25/1 1961); f. 3/6 1917 i Kbhvn., søn af snedkermester Henrik Vørts og hustru Karen, f. Hansen; g. 12/9 1948 m. Maj-Britt V., f. Berg; student 1935, cand. polyt. 1941, ingeniør i fa. ASEA, Ludvika, Sverige 1941-50, v. Kungl. Vattenfallsstyrelsen, Stockholm 1950-51, professor i elektroteknik v. Danmarks tekniske højskole s. 1952, studieophold i USA 1951-52, i Sverige 1961-62; medl. af Dansk Elektroteknisk Komité 1952, af Elektricitetsrådet 1953, af Akademiet for de tekniske Videnskaber 1956, af best. f. Dansk Ingeniørforenings elektroingeniørgruppe 1956-63, formd. 1960-63, medl. af foreningens repræsentantskab 1957-61, af hovedbest. 1961-62, af best. f. Lysteknisk Selskab 1960.

Adr.: Ligustervænet 5, Virum.

Yde, Axel, pens. postvagtmester (R. 11/6 1963); f. 14/12 1893 i Lyngby, Kbhvn.s amt, søn af postbud Jens P. Yde og hustru Kristine, f. Larsen; g. 16/12 1916 m. Laura Y., f. Berthu; telegrafbud i Klampenborg 1908, reservepostbud i Kbhvn. 1914, fast ansat 1917, overpakmester 1927, pakmesterformd. 1948, postvagtmester 1951-64; fællestillidsmd. f. ruten Kbhvn.-Fredericia 1949-51, tillidsmd. f. ruten Fredericia-Flensborg 1930-34 og 1936-40.

Adr.: Planteheldvej 14, Hvidovre.

Zeider-Pallesen, Georg Arthur Philip, kredsdyrlæge (R. 12/5 1960).

Adr.: Skt. Jørgens Vej 18, Viborg.

Zethner-Møller, Poul, landsretssagfører (R. 13/6 1961); f. 16/11 1906 i Århus, søn af landsretssagfører Nicolaj Chr. Zethner-Møller og hustru Anny, f. Sørensen; g. 17/12 1932 m. Gunhild Z.-M., f. Rasmussen; student 1926, cand. jur. 1932, fuldmægtig i Vejle s. å., i Hobro 1932-35, h. landsretssagfører Johs. Neergaard Jessen, Silkeborg 1935, medindehaver 1941, eneindehaver 1951; medl. af best. f. Silkeborg Bank s. 1964, f. Hjejle-selskabet s. 1952, formd. s. 1956, medl. af Rotary International, fl. lokale tillidshverv.

Adr.: Sølystvej 61, Silkeborg.

Zolager, Albert Cornelius, overvagtimester (R. 13/3 1959); overvagtimester i toldgrænsekorpset.

Adr.: Nygade 1, Højer.

Øltieng-Hansen, Harry Bengt Poul Alexander, pens. arbejdsmand (R. 29/1 1961) (H.T.S.); f. 21/11 1897 i Kbhvn., søn af kedelsmed Christian Hansen og hustru Amalie, f. Nielsen; g. 5/2 1928 m. Olga Ø.-H., f. Klein; arbejdsmd. v. orlogsværftet indtil 1963.

Adr.: Amagerbrogade 79, Kbhvn. S.

Ørnsholt, Svend Aage Hansen, pens. politiassistent I (R. 3/9 1962) (H.T.P.); f. 8/11 1895 i Næstved, søn af stabssergent Laust Chr. Hansen Ørnsholt og hustru Vilhelmine, f. Marcussen; g. 25/6



P. Zethner-Møller
landsretssagfører
Silkeborg



H. B. P. A. Øltieng-Hansen
pens. arbejdsmand
Kbhvn. S.



S. Aa. H. Ørnsholt
pens. politiassistent I
Søborg



C. L. C. M. M. Østerbye
købmand
Rudkøbing

1926 m. Carly Ø., f. Hansen; udd. v. landbrug, ansat i nordre birks politi 1919, inspektionsbetjent 1935, overbetjent i rigspolitiet 1939, politiass. II v. Søborg politistation 1944, politiass. I og stationsleder sst. 1950–63; lægdsmd. i Søborg.

Adr.: Søborg Hovedgade 126, Søborg.

Østerbye, Charles Louis Christen Møller Madsen, købmand (R. 6/1 1961); f. 8/6 1904 i Struer, søn af kriminaloverbetjent Peder Magnus Madsen Østerbye og hustru Nielsine Kirstine, f. Kristensen; g. 19/5 1929 m. Ellen Jensine Ø., f. Jakobsen; udd. h. købmd. Georg Gertsen, Roslev 1918–19, volontør og kommis i fa. A. W. Skaarup, Skive 1919–25, kommis i Rudkøbing og Randers, etabl. s. trikotagehandler i Rudkøbing 1927; medl. af best. f. Rudkøbing Handelsstandsforening 1945–50, næstformd. og kasserer 1950–54, formd. 1954–64, formd. f. Rudkøbing handelsskole 1954–64, medl. af best. f. Den fynske Handelsstandscentralforening 1954, næstformd. s. 1961, medl. af best. f. Understøttelsesforeningen for Købmænd m. fl. s. 1946, formd. s. 1956, medl. af best. og repræsentantskabet f. Langelands Bank s. 1954, næstformd. 1961, formd. f. best. og repræsentantskab s. 1962, medl. af best. f. Venmenæs færgerute, næstformd. s. 1946, gildemester i St. Georggildet 1955–57, formd. f. Vandrerrhjemmet s. 1953, medl. af Rudkøbing byråd 1950–54, af Langelands-Erhvervenes Broudvalg 1954–62, af luftmeldekorps et s. 1949, medl. af Rotary International, præsident f. Rudkøbing Rotary Club 1962–63.

Adr.: Østergade 19, Rudkøbing.

Østergaard, Alfred, direktør* (R. 1/4 1960) (Ir. H.4.); f. 15/4 1890 i Nykøbing M., søn af urmager Jens Østergaard og hustru Else, f. Hyldig; g. 14/2 1946 m. Julie Ø., f. Hartelius; udd. i isenkrambranchen, ansat i A/S Vilh. Sonesson & Co., Kbhvn. 1911, disponent i A/S S. C. Sørensen, Randers 1916, kontorchef i A/S Odense Stålskibsværft 1918, prokurist i fa. Brdr. A. & O. Johansen, Kbhvn.

1936, adm. direktør f. Det danske Staalværværk A/S, Frederiksværk 1950–60; formd. f. Industriens Skrotudvalg 1953–60, medl. af den tekniske komité f. Det nordiske Veritas 1953–60, af repræsentantskabet f. Foreningen af Fabrikanter i Jernindustrien i Provinserne 1953–60, f. A/S Hillerød-Frederiksværk-Hundested Jernbaneselskab 1954–60 og f. Banken for Frederiksværk og Omegn A/S 1956–62.

Adr.: Frederiksværk.

* Direktør Alfred Østergaard, Frederiksværk, er afgået ved døden 16/11 1962.

Østergaard, Mogens Otto, kontorchef, cand. polit. (R. 3/5 1960); f. 22/7 1911 i Kbhvn., søn af grosserer Fr. Elenius Østergaard og hustru Agnes Ragnhild, f. Keel; g. 23/6 1940 m. Ulla Ø., f. Hansen; student 1930, cand. polit., kontorist i KTAS 1930–32, medhjælper i inspektoratet f. tobaksbeskatningen 1932–38, fung. sekr. i statens ligningsdirektorat 1938–41, sekr. 1941–45, tjenstgørende fuldmægtig 1945, udnævnt 1946, tjenstgørende ekspeditionssekr. s. å., till. udnævnt s. å., fung. kontorchef 1952, udnævnt 1958, till. lærer v. Den sociale skole og v. Handelshøjskolen s. 1962; divisionsrådsformd. i Det danske Spejderkorps s. 1952.

Adr.: Forårsvej 9, Charlottenlund.

Østergaard, Viggo Dall, adm. direktør (R. 5/1 1963); f. 21/10 1903 i Løgstør, søn af slagteridirektør Hans Peter Østergaard og hustru Sophie, f. Dall; g. 15/5 1928 m. Nanna Ø., f. Dose; frekventeret Dalum landbrugsskole 1924, stud. engelsk landbrug 1925, etabl. slagteri- og fabrikation af kødkonserver i Århus 1927, virksomheden omdannet t. aktieselskab 1944, direktør s. å.; medl. af tilsynsrådet f. Handelsbanken i Århus, af Provins-handelskammeret, formd. f. sammes eksportudvalg, medl. af best. f. Den danske nationale komité u. Det internationale Handelskammer.

Adr.: Strandvejen 140, Århus C.

Østergaard-Nielsen, Harald Barndorff, domprovst, dr. theol. (R. 22/11 1963) (S.Kr.3.); f. 23/3



A. Østergaard
direktør
Frederiksværk



V. D. Østergaard
adm. direktør
Århus C.



H. B. Østergaard-Nielsen
domprovst, dr. theol.
Roskilde

1910 i Karup, Viborg amt, søn af lærer Niels Østergaard-Nielsen og hustru Ellen, f. Barndorff; g. 16/7 1935 m. Gertrude Ø-N., f. Møller Olesen; student 1929, cand. theol. 1935, accessit 1938, dr. theol. 1957, sognepræst i Sønnderby v. Assens 1935, residerende kapellan v. Søndre sogns kirke, Viborg

1938, sognepræst sst. 1948, domprovst i Roskilde s. 1958; medl. af best. f. Kirkeligt Samfund af 1898; har skrevet; Scriptura sacra et viva vox. Eine Lutherstudie, disputats 1957; medforfatter t. Opgørets Nødvendighed, 1945.

Adr.: Domprovstegården, Roskilde.

Fortjenstmedaillen i guld



S. J. Munk

fhv. overborgmester
Kbhvn. K.

Munk, Sigvard Jensen, fhv. overborgmester (FM¹. 1/1 1963); f. 17/4 1891 i Ørnstrup, Vejle amt, søn af gårdejer Andr. Munk og hustru Karen, f. Hansen; g. 22/4 1916 m. Marie M., f. Jensen; udd. s. mekaniker, medl. af borgerrepræsentationen 1928-35, rådm. 1935-38, borgmester f. magistratens 3. afd. 1938-56, overborgmester 1956-62; medl. af folketinget (Socialdemokratiet) 1931-38, af overskyldrådet 1935-38, af folketingets finansudvalg 1936-38, af Kbhvn.s havnebest. s. 1937, af steriliseringsudvalget 1939-56, af tilsynsrådet f. Bi-

kuben s. 1939, formd. f. forretningsudvalget og best. f. Københavns Idrætspark 1951-56, formd. f. sammes repræsentantskab s. 1959, medl. af best. f. Samfundet og Hjemmet for Vanføre 1953-56, f. Børnenes Kontor s. 1955, formd. i best. og forretningsfører for »Generalkonsul Jens Olsens Fond«, medl. af civilforsvarsrådet 1956-62, formd. f. civilforsvarskommissionen i Storkøbenhavn 1956-62, medl. af forretningsudvalget f. Socialdemokratiet 1957-61.

Adr.: Silkegade 5, Kbhvn. K.

Fortjenstmedaillen i sølv

Abelsen, Henrik David Søren, overkateket (FM² 3/7 1959).

Adr.: Angmagssalik, Grønland.

Andersen, Agnethe Kathrine, fhv. oversygeplejerske (FM² 21/12 1959); f. 17/7 1896 i Tøjstrup, Randers amt, datter af skomagermester Niels Andersen og hustru Mette Sofie, f. Rasmussen; frekventeret Rønde folkehøjskole 1916, udd. s. sygeplejerske på Centralsygehuset, Herning 1921–24, videreudd. i Århus 1924–25, frekventeret røntgen- og laboratoriekursus i Herning, ass. på medicinsk-kirurgisk afd. på Herning Centralsygehus 1926–33, v. amtssygehuset i Tarm 1933, oversygeplejerske sst. 1934–62; næstformd. f. Dansk Sygeplejeråds Ringkøbing amtskreds 1950, formd. 1951–55, medl. af Tarm-Egvad menighedsråd 1949–57.

Adr.: Toften 10, Tarm.

Andersen, A. K., sparekassedirektør (FM². 14/9 1961) (DM).

Adr.: Gjern.

Andersen, Anna, pens. assistent (FM² 21/1 1961) (Chr.X.Fr.M.); f. 3/1 1894 i Rønne, datter af fuldmægtig Peder Andersen og hustru Hansine, f. Lund; pigeskoleleesm. 1909, bl. a. frekventeret journalistkursus i New York og folkeuniversitetets universitetskursus i Politik og Statsstyre 1954–56, kontorist på dommerkontoret, Rønne 1915, på Ndr. birks dommerkontor 1919, h. politimesteren på Frbg. 1921, i udenrigsministeriet 1921, tjenstgørende v. ambassaden i Helsingfors 1931, ass. og tjenstgørende v. ambassaden i Washington 1933, ved d. danske delegation i FN 1947, v. udenrigsministeriets bibliotek 1954, leder af sammes erhvervskontors bibliotek 1956–61.

Adr.: Amager Fælledvej 32, Kbhvn. S.

Andersen, Hans Peter, fhv. tømrmester (FM². 17/3 1960); f. 1/3 1879 i Nøstelsø, Præstø amt, søn af landmd. Peter Andersen og hustru Dorthea, f. Sørensen; g. m. Ingeborg Sofie A., f. Hansen (død 1954); udd. s. tømrrer, selvstændig tømrmester i Eggeslevmagle 1904–54; kasserer f. De forenede sjællandske Sygekasser 1910–61, regnskabsfører f. Eggeslevmagle brugsforening, medl. af Eggeslevmagle menighedsråd, kirkeværge, vurderings-

md. f. Den alm. Brandforsikring for Landbygninger 1917–51.

Adr.: Eggeslevmagle pr. Skælskør.

Andersen, Marius, fhv. sygekasseformand og husmand (FM². 8/1 1962); f. 22/3 1881 i Elsborg, Viborg amt, søn af husmd. Anders Jakobsen og hustru Ane Kirstine, f. Andreasen; g. 2/5 1905 m. Ingeborg A., f. Hansen; udd. v. landbrug, frekventeret Levring højskole 1902, ejer af husmandsbrug i Elsborg 1905–43, till. rejsefører f. Kjellerup Husmandskreds 1922–39; medl. af Højbjerg-Elsborg sogneråd 1917–29 og 1937–54, formd. f. Elsborg sygekasse 1917–61.

Adr.: Århusvej 8, Rødkærbro.

Aschlund, Arent, statsskovfoged (FM². 18/6 1962) (DM.); f. 2/3 1895 i Sæby, søn af realskolelærer Rich. Aschlund og hustru Ingeborg, f. Toft-Christensen; g. 25/5 1921 m. Ellen Gudrun A., f. Steffensen; skovfogedeksm. 1915, ass. på Stenderup statsskovdistrikt s. å., v. statens forstlige forsøgsvæsen 1918, overplamtør og inspektør på Skramsvø, Djursland 1919, aspirant v. statsskovreguleringen 1924, skovfogedaspirant på Sønderborg statsskovdistrikt 1925, statsskovfoged i Kompedal s. 1926.

Adr.: Kompedal pr. Engesvang.

Bahrt, Hertha Elisabeth, overassistent (FM². 18/5 1960) (H.T.S.); f. 29/6 1904 på Frbg., datter af skræddermester Jens Harald Hansen og hustru Dorthea Kathrine, f. Hansen; g. 26/10 1928 m. Vald. Fridolin B.; kontorist v. orlogsværftet 1920, i marineministeriet 1925, ass. sst. 1930 (nu forsvarsministeriet), overass. sst. 1956.

Adr.: St. Møllevej 4, Kbhvn. S.

Baumann, Rosa Aggerline, materielforvalter (FM². 4/10 1961); f. 3/1 1900 i Kbhvn., datter af fyrbøder Peter Theodor Nielsen og hustru Johanne Margrethe, f. Zarska; ass. på flådestationens vaske-ri 1926, overass., materielbetjent, materielforvalter sst. indtil 1963.

Adr.: Kastrupvej 56, Kbhvn. S.

Bay, Anders Andersen, gårdejer og sognefoged (FM². 6/2 1963) (R.); f. 11/5 1889 i Højbjerg, Viborg amt, søn af gårdejer Just Bay og hustru Mette,



A. K. Andersen
fhv. oversygeplejerske
Tarm



A. Andersen
pens. assistent
Kbhvn. S.



A. Aschlund
statskovfoged
Kompedal pr. Engesvang



A. A. Bay
gårdejer, sognefoged
Højbjerg pr. Rødkærbro

f. Larsen; g. 18/10 1926 m. Johanne B., f. Sloth; udd. v. landbrug, frekventeret Børkop højskole 1912–13, overtaget Højbjerg Østergård pr. Rødkærbro 1916, till. sognefoged i Højbjerg s. 1923; medl. af best. f. Bjerringbro Andelssvineslagteri 1930–45, næstformd. 1945–60, medl. af Højbjerg-Elsborg sogneråd 1943–46.

Adr.: Højbjerg pr. Rødkærbro.

Bech, Zacharias, degn (FM². 27/6 1959).
Adr.: Porkere, Færøerne.

Bertelsen, Bertel Peder, pens. slotsbetjent I (FM². 1/5 1959); f. 23/6 1891 i Gudum, Ringkøbing amt, søn af gårdbestyrer Peder Bertelsen og hustru Ane Marie, f. Nielsen; g. 22/7 1917 m. Karla B., f. Køpen; udd. s. maler, ansat u. Christiansborg slotsforvaltning 1919–61; kasserer f. Foreningen af statsansatte Funktionærer ved Slotte og Ministerialbygninger 1921–27 og 1937–57, formd. 1927–36, medl. af Tårnby menighedsråd s. 1946, kasserer 1950–58.

Adr.: Emdrupvej 7, Kbhvn. Ø.

Binne, Albert, formand (FM². 1/8 1959); f. 29/6 1896 i Troense, Svendborg amt, søn af murer An-

ders Andersen og hustru Elfrida, f. Wendt; g. 18/11 1922 m. Brigitte Margarethe B., f. Wendt; udd. s. grovsmed 1911–15, svend h. smedemester Gunnarsson, Rødovre 1915–17, kedelpasser v. Københavns Vandforsyning 1917, formd. sst. s. 1942, tjenstgørende v. højdereservoiret i Brønshøj.

Adr.: Bellahøjvej 50, Brønshøj.

Blom, Marie Mathilde, pens. kortstemplingsassistent (FM². 19/5 1959); f. 8/7 1889 i Kbhvn., datter af docent Gustav Vilh. Blom og hustru Vilhelmine, f. Gottschalck; student 1909, lærerindeeksm. 1913, kortstemplingsass. i Inspektoratet for omsætningsafgifter 1919–59.

Adr.: Esplanaden 24, Kbhvn. K.

Borgbjerggaard, Andreas, sognefoged (FM². 19/12 1962) (R.).

Adr.: Venø pr. Struer.

Brandrup, Johannes Emil, pens. toldpakhussformand (FM². 19/9 1962); f. 31/8 1895 i Kbhvn., søn af skomagermester Theodor Brandrup og hustru Hansine, f. Hansen; ansat s. toldpakhussarbejder v. Kbhvn.s toldbod 1922, toldpakhussformd. sst. 1947–62.

Adr.: Langagervej 4 A, Kbhvn. Valby.



B. P. Bertelsen
pens. slotsbetjent
Kbhvn. Ø.



A. Binne
formand
Brønshøj



H. Brodersen
gårdejer
Rinkenæs



M. C. Brodersen
gårdejer, fhv. sognefoged
Øster Terp, Bedsted Lø



A. Buch
forretningsfører, fhv. lærer
Felsted



H. A. Buch
pens. korpsvagtmaster
Gråsten



T. E. J. Bull
pens. portvagt
Kbhvn. Valby



T. F. Bækgaard
sognefoged, fhv. gårdejer
Studsgård

Brodersen, Hans, gårdejer (FM². 23/9 1960); f. 21/9 1890 i Rinkenæs, Åbenrå amt, søn af gårdejer Jørgen Brodersen og hustru Othilde, f. Jensen; g. 9/12 1916 m. Thora Marie B., f. Arøe; udd. v. landbrug, frekventeret Børkop højskole 1909, Horne højskole 1910, overtaget slægtsgården 1919; sognefoged i Rinkenæs 1920–64, medl. af Rinkenæs menighedsråd 1926–61, kasserer f. Rinkenæs sygeplejeforening 1935–58.

Adr.: Rinkenæs.

Brodersen, Mathias Christian, gårdejer, fhv. sognefoged (FM². 23/9 1960) (DM); f. 11/8 1887 i Ø. Terp, Åbenrå amt, søn af gårdejer Peter Chr. Brodersen og hustru Marie Kristine, f. Jacobsen; g. 18/12 1918 m. Johanne Kathrine B., f. Brodersen; udd. v. landbrug, frekventeret Åbenrå landbrugsskole 1904–05, Roskilde højskole 1908–09, overtaget slægtsgården 1911, till. sognefoged i Ø. Terp 1920–62; næstformd. f. Åbenrå skattekreds 1924–61, vurderingsmd. f. Sønderjysk Kreditforening s. 1920, f. Den alm. Brandforsikring for Landbygninger s. å.

Adr.: Øster Terp pr. Bedsted Lø.

Buch, Andreas, forretningsfører, fhv. lærer (FM². 27/5 1963); f. 18/2 1888 i Ø. Starup, Vejle amt, søn af lærer Peter Buch og hustru Ane, f. Skyttegaard; g. 29/8 1914 m. Agnes B., f. Hansen; udd. v. landbrug, lærereksm., Jelling 1909, frekventeret statens årskursus 1909–10, lærer v. Nørre-Alslev private realskole 1909–13, v. Flade skole 1913–21, v. Tumbøl skole 1921–53; formd. f. Felsted sygekasse 1925–56, forretningsfører s. 1956, formd. f. Tumbøl ungdomsforening 1922–40, kommunal revisor s. 1936.

Adr.: Felsted.

Buch, Hans Anker, pens. korpsvagtmaster (FM². 2/12 1960) (DM); f. 25/12 1895 i Vejstrup, Vejle amt, søn af bereden sergent Hans Anker Madsen Buch og hustru Kirstine, f. Bindeballe; g. 13/2 1927 m. Dorteia Kathe B., f. Stahl; udd. v. landbrug, grænsegendarm 1917, korporal 1923, vagtmester II 1937, overvagtmaster 1941, korpsvagt-

mester 1951–60; repræsentant f. 9. afsnit, formd. f. Ungdoms- og Idrætsforeningen i Hørup sogn.

Adr.: Stjernevej 18, Gråsten.

Bull, Thorvald Emil Johan, pens. portvagt (FM². 4/10 1962); f. 21/12 1892 i Kbhvn., søn af skomagermester Johan Bull og hustru Maria, f. Malmstedt; g. 19/6 1935 m. Meta B., f. Larsen; kontorudd., hjemsendt s. sergent 1923, forvalter v. De forenede Jerntøberier, Kbhvn. 1923–39, selvstændig antikvarboghandler i Kbhvn. 1940–43, portvagt v. Frederiksberg Slot 1946–62; medl. af best. f. Sjællandske Livregiments Soldaterforening.

Adr.: Azaleavej 40, Kbhvn. Valby.

Bækgaard, Thomas Frølund, sognefoged, fhv. gårdejer (FM². 16/12 1963) (R.); f. 19/2 1886 i Tanderupkær, Ringkøbing amt, søn af gårdejer Jens Bækgaard og hustru Mette, f. Kristensen; g. 1° 23/4 1909 m. Ane Hedevig B., f. Langager (død 1952), g. 2° 6/12 1953 m. Hilda B., f. Ottosen; udd. v. landbrug, frekventeret Fårevejle højskole 1907–08, selvstændig gårdejer 1908–57, till. sognefoged i Studsgård-Havnstrup sogne s. 1923; medl. af best. f. Tanderupkær Kvægavlforening 1935–40, af Snebjerg sogneråd 1921–43, formd. f. komitéen t. opførelse af Studsgård kirke, medl. af Studsgård menighedsråd 1920–29, vurderingsmd. f. Vest- og sønderjysk Kreditforening 1925–44, repræsentant 1944–61, vurderingsformd. f. Ny jysk Landhypotekforening 1937–61, repræsentant f. Dansk Forsikringsforening for stormskader s. 1938, medl. af best. f. A/S Herning Folkebank s. 1926, formd. s. 1944, formd. f. Sognefogedforeningen for Hammerum herred 1952–61, fl. lokale tillidshverv.

Adr.: Østergade 7, Studsgård.

Bærentz, Eleonora Margrethe Emilie, telefonistinde (FM². 29/1 1962) (H.T.S.); telefonistinde i søværnnet.

Adr.: Halfdansgade 29, Kbhvn. S.

Carlsen, Jørgen Viggo, sadelmagermester (FM². 10/9 1963); f. 13/4 1890 i Torslunde, Maribo amt, søn af skomagermester Vilh. Carlsen og hustru Eli-



C. P. S. Christensen
fhv. sognefoged og gårdejer
Ravnshøj pr. Kvissel



J. A. Christensen
skræddermester
Store-Nustrup



P. M. G. Christensen
museumsbestyrer,
smedemester
Try pr. Dronninglund



R. M. Christensen
sygekassekasserer,
fhv. købmand
Fårvang

sabeth, f. Jørgensen Kock; g. 14/1 1922 m. Marie Caroline C., f. Larsen; udd. h. sadelmagemester Dahl, Rødby 1905-09, svend bl. a. h. læremesteren 1913-26, etabl. s. sadelmagemester i Rødby 1926; formd. f. Rødby-Ringsebølle kommunes sygekasse, brandinspektør i Rødby 1935-60.

Adr.: Nørregade 23, Rødby.

Christensen, Anders, trafikmester (FM². 14/10 1963); trafikmester v. Kbhvn.s Sporveje.

Adr.: Kbhvn.

Christensen, Christian Peter Severin, fhv. sognefoged og gårdejer (FM². 22/9 1959); f. 20/2 1881 i Favrholt, Hjørring amt, søn af gårdejer Aug. Christensen og hustru Karen Marie, f. Petersen; g. 10/11 1905 m. Marie C., f. Christensen; udd. v. landbrug, frekventeret Kvissel højskole 1899, overtaget slægtsgården 1911-50, till. sognefoged i Ravnshøj 1920-60; formd. f. Den alm. Brandforsikring for landbygninger, Hjørring amt s. 1929, lægdsmd. i Åsted sogn.

Adr.: Ravnshøj pr. Kvissel.

Christensen, Ejnar, fyrkontrollør (FM². 9/5 1959).

Adr.: Kongedybs Allé 1, Kbhvn. S.

Christensen, Jens Andersen, skræddermester (FM². 23/11 1959); f. 25/2 1880 i Harreby, Haderslev amt, søn af husmd. Jens Andersen Christensen og hustru Anna, f. Rosenkrantz; g. 21/5 1910 m. Kirstine C., f. Larsen; udd. s. skrædder 1893-97, svend fl. steder, s. 1906 selvstændig skræddermester i Store-Nustrup; kasserer f. Store-Nustrups sygekasse 1921-61, medl. af Store-Nustrup menighedsråd 1926-30.

Adr.: Store-Nustrup.

Christensen, Mads Christian Thorvald, fhv. malmester og sygekassekasserer (FM². 24/8 1961); f. 12/5 1884 i Marslev, Odense amt, søn af cyklehandler Peder Christensen og hustru Ane Marie, f. Hansen; g. 20/12 1911 m. Maren Kirstine C., f.

Madsen; kasserer f. Seden sogns sygekasse 1919-61.

Adr.: Seden.

Christensen, Peter Marius Gottfred, museumsbestyrer, smedemester (FM². 7/12 1961); f. 7/3 1884 i Ørum Sønderhede, Hjørring amt, søn af gårdejer Jens Christensen og hustru Inger Marie, f. Jensen; g. 1^o 21/8 1917 m. Johanne Dorthea Anine C., f. Larsen (død 1938), g. 2^o 1/11 1941 m. Asta C., f. Jensen; udd. s. smed, frekventeret Try højskole 1901-02, 1903-04, frekventeret Døckers kursus, Kbhvn. 1907-08, lærerkursus på Askov højskole, lærer v. Elbæk og Skals højskoler 1904-06, redaktionssekr. v. Vendsyssel Folkeblad, Brønderslev 1906-07, lærer på Langelands højskole 1908-09, journalist v. Aalborg Venstreblads Løgstørdgave, lokalredaktør 1911-12, s. 1914 smedemester og brøndborer i Try, till. medstifter af hjemstavnmuseet i Try 1929, museumsbestyrer s. å.; medl. af best. f. Historisk Samfund for Hjørring amt s. 1945, redaktør af samme årsskrift Vendsysselske Aarbøger s. 1951, medl. af Det kgl. nordiske Oldskriftsselskab s. 1944, kommunalt medl. af fredningsnævnet s. 1955; har skrevet »Voergaard, historisk-topografisk beskrevet«, 1930; redaktør og medforfatter af Vendsysselbogen, 1954.

Adr.: Try pr. Dronninglund.

Christensen, Rasmus Møller, sygekassekasserer, fhv. købmand (FM². 1/12 1961); f. 28/7 1892 i Brårup, Viborg amt, søn af skræddermester Chr. Christensen og hustru Ane Kirstine, f. Andersen; g. 12/4 1918 m. Ane C., f. Jensen; handelsudd., selvstændig købm. i Truust 1923-54; kasserer f. Skorup-Tvilum sygekasse s. 1922, f. Skorup-Tvilum-Voel sygekasse s. 1962.

Adr.: Jernbanegade 6, Fårvang.

Christiansen, Eleonora Ida Marie, fhv. overassistent (FM². 22/9 1959); fhv. overass. i folketinget. Adr.: Kbhvn.



J. C. Christiansen
pens. lærer
Strellev pr. Ølgod



N. P. Christoffersen
smedemester
Karlstруп, Karlslunde



L. Cranfield
Kent, England



L. K. Dahlsen
fhv. gårdejer, sognefoged
Glerup pr. Gedsted

Christiansen, Jens Christian, pens. lærer (FM². 1/4 1960); f. 31/8 1889 i Åle, Skanderborg amt, søn af smedemester og gårdejer Søren Christiansen og hustru Oline Andersine, f. Jensen; g. 27/10 1917 m. Kathrine Marie C., f. Pedersen; udd. v. landbrug, lærereksm., Vordingborg 1914, vinterlærer i Lyhne 1914–15, i Starup 1916–17, andenlærer i Lyngå 1917–19, førstelærer i Strellev 1919–59, till. kirkesanger sst.; formd. og kasserer f. Strellev sygekasse s. 1920, formd. f. Strellev foredragsforening 1920–36, medl. af Strellev menighedsråd 1920–24 og 1928–32, formd. f. Strellev kommunes børneværn 1920–36.

Adr.: Strellev pr. Ølgod.

Christoffersen, Niels Peter, smedemester (FM². 20/3 1959); f. 12/11 1890 i Kimmerslev, Kbhvn.s amt, søn af smedemester Jacob Christoffersen og hustru Anne Marie, f. Jacobsen; g. 17/3 1912 m. Anna C., f. Christiansen; udd. s. smed 1904–08, svend flere steder, s. 1916 selvstændig smedemester i Karlstrup; formd. og kasserer f. Karlstrup sygekasse s. 1919.

Adr.: Karlstrup pr. Karlslunde.

Conradsen, Lauritz, fhv. gårdejer og sognefoged (FM². 25/10 1960) (DM); f. 12/12 1879 i Alslev, Tønder amt, søn af gårdejer Peder Conradsen og hustru Kirsten, f. Lorenzen; g. 2/10 1908 m. Ingeborg C., f. Iversen; udd. v. landbrug, selvstændig gårdejer i Grønnebæk 1906, till. sognefoged i Grønnebæk 1920–63; medl. af best. f. Jels Mejeri, formd. f. forligskommissionen, tillidsmd. f. Arbejdsgivernes Ulykkesforsikring 1923–63.

Adr.: Grønnebæk pr. Jels.

Cranfield, Lydia, frue (FM². 14/1 1960) (Chr.X. Fr.M.); f. 4/1 1890 i Vejlbj, Odense amt, datter af indremissionær Johs. Pedersen og hustru Ane, f. Nielsen; g. 4/1 1930 m. Lloyd's forsikringsmægler Herbert Stanley C.; kontorudd. på sagførerkontor i Ringe og på Bækkeskov gods kontor, kontor-medhjælper v. det kgl. danske generalkonsulat i

London 1920–45, v. Den danske Ambassade 1945–60.

Adr.: 7. Lynwood Grove, Orpington, Kent, England.

Dahlsen, Lars Kristen, fhv. gårdejer, sognefoged (FM². 1/7 1962) (DM); f. 9/1 1880 i Østerbølle, Viborg amt, søn af gårdejer Kr. Dahlsen og hustru Petrine, f. Larsen; g. 31/3 1903 m. Mette Marie D., f. Hansen; udd. v. landbrug, ejer af hustruens slægtsgård 1904–18, af Stenild Mosegård 1918–43, till. sognefoged f. Vesterbølle sogn s. 1912.

Adr.: Glerup pr. Gedsted.

Danielsen, Christine Elgaard, fhv. overforstanderinde (FM². 22/5 1962); f. 14/10 1896 i Søften, Århus amt, datter af repræsentant Jens Peter Danielsen og hustru Christine, f. Boye; telefonistelev ved JTAS, Århus 1913, frekventeret Haslev udvidede højskole 1921 m. fl. kurser, vikar i Århus 1913–16, telefonist sst. 1916–29, kontroltelefonist i Vejle 1929–31, inspektrice i Århus 1931–39, forstanderinde i Viborg 1939–42, i Århus 1942–48, ledende forstanderinde i Horsens 1948–54, overforstanderinde i Esbjerg 1954–62; formd. f. JTAS Forstanderindeforening 1954–62, medl. af best. f. KFUK, Århus 1925–29.

Adr.: Torvegade 94, Esbjerg.

Dauidsen, Johannes, fhv. fisker* (FM². 12/5 1960); f. 27/4 1870 i Nes, Færøerne, søn af husmd. Jørgen Dauidsen og hustru Cathrine Sophia, f. Joensen; g. 11/10 1897 m. Susanne Malene D., f. Müller; udd. s. fisker og landmd., selvstændig fisker og husmd. i Æðuvik 1897.

Adr.: Nes pr. Tórshavn, Færøerne.

* Fisker Johannes Dauidsen, Nes pr. Tórshavn, er afgået ved døden d. 8/9 1964.

Dobel, Karen Marie, assistent (FM². 2/4 1962) (H.T.S.); ass. i forsvarsministeriet.

Erholt, Gerda, meteorologassistent (FM². 17/4 1962).

Adr.: Jægersborg Allé 48 A, Charlottenlund.



C. E. Danielsen
fhv. overforstanderinde
Esbjerg



J. Davidsen
fhv. fisker
Nes pr. Tørshavn



B. le Sage de Fontenay
overassistent
Kbhvn. V.



S. K. T. Frandsen
gårdejer, sognefoged
Birket pr. Vesterborg

Fontenay, Bodil le Sage de, overassistent (FM². 2/3 1962); f. 27/7 1898 i Århus, datter af overretssagfører Ferdinand Viktor Rottbøll-Petersen og hustru Aurora Henriette, f. Schaumburg; g. 27/7 1939 m. ingeniør Oluf le Sage de F.; pigeskoleeksm. 1915, kontorist i socialministeriet 1917, kontorass. i arbejdsanvisningsdirektoratet 1921, kontorfuldmægtig i arbejdsdirektoratet 1937, overass. sst. 1946.

Adr.: Enghavevej 58, Kbhvn. V.

Frandsen, Svend Kristian Thorvald, gårdejer, sognefoged (FM². 1/5 1963) (Hjv.F.T. 1960); f. 27/2 1891 i Vesternæs, Maribo amt, søn af gårdejer Jens Fr. Andreas Frandsen og hustru Jørgine, f. Svendsen; g. 24/4 1918 m. Elna Marie F., f. Andersen; udd. v. landbrug, frekventeret Lyngby landbrugsskole 1911-12, forsøgsassistent 1914, forvalter 1914-17, bestyrer på »Holmegården«, Vesterborg 1917-18, overtaget gården 1918, till. sognefoged og lægdsmd. s. 1923; revisor f. Den lolland-ske Landbostands Sparekasse, Nakskov 1934-61, medl. af Vesterborg sogneråd 1940-52, af menighedsrådet 1926-56 m. 10 år s. formd., medl. af planteavludvalget for de lolland-falsterske Landboforeninger 1924-54, formd. 1950-54, og af Birket Andelsmejeri 1928-58, m. 10 år s. formd.

Adr.: Vesterborg.

Frederiksen, Bodil Kirstine, fhv. forstanderinde (FM². 16/1 1963); f. 15/7 1897 i Melby, Frederiksborg amt, datter af landmd. Jens Frederiksen og hustru Jensine Henriette Dorthea, f. Jensen; udd. v. husvæsen, kontor og sygepleje, operations- sygeplejerske v. Centralsygehuset, Silkeborg, forstanderinde sst.

Adr.: Hjejlevej 7, Silkeborg.

Frederiksen, Frederik Kristian Peter, snedker, sygekassekasserer (FM². 14/1 1961).

Adr.: Kjerle.

Frederiksen, Georg Anton, fhv. overassistent (FM². 9/11 1962) (H.T.P.); f. 6/4 1894 i Kbhvn., søn af salgschauffør Frederik Chr. Frederiksen og

hustru Anna Cecilie, f. Hansen; g. 13/12 1951 m. Gudrun F., f. Fischer; underofficerslev i flåden 1908-13, kontorudd. i handels- og forsikringsvirksomheder 1913-20, kontorass. v. Tønder politi 1920, overass. sst. 1946-64; medl. af best. f. Livsforsikringselskabet Fremtiden, Ålborg, kommunalrevisor s. 1946.

Adr.: Frilandsvej 6, Tønder.

Friis, Jørgen Jensen, sognefoged (FM². 8/7 1960) (DM).

Adr.: Fjelstrup.

Friis, Signe Nielsine, pens. overassistent (FM². 4/5 1959); f. 1/10 1890 i Ørsted, Randers amt, datter af gårdejer Anders Friis; afgangseksm. fra Den jyske Handelshøjskole, Århus 1909, kontorass. på Den danske Margarinefabrik, Slagelse 1909, kontorass. i Det danske Hedeselskab's kulturtekniske afd. 1918, overass. 1935-59.

Adr.: Herluf Trollesvej 6 A, Slagelse.

Friis, Wita Margrethe Beck, overassistent (FM². 18/4 1961) (H.T.S.); overass. i forsvarsministeriet.

Gaarde, Andreas, fhv. sognefoged (FM². 8/7 1960) (DM. 1947); f. 18/12 1874 i Rurup, Haderslev amt, søn af gårdejer Jens Lauritsen Gaarde og hustru Mette Kirstine, f. Brandenborg; g. 18/5 1900 m. Hansine G., f. From; udd. v. landbrug, frekventeret Hejls efterskole, overtaget slægtsgården 1900, till. sognefoged i Rurup 1920-60.

Adr.: Rurup pr. Toflund.

Gaardsdal, Christen Christensen, fhv. gårdejer og sognefoged (FM². 26/9 1962) (R.); f. 26/7 1880 i Finderup, Viborg amt, søn af gårdejer Chr. Nielsen og hustru Else Kathrine, f. Pedersen; g. 28/5 1906 m. Kristiane G., f. Pedersen; udd. v. landbrug, selvstændig gårdejer i Finderup 1906-42, till. sognefoged i Finderup 1922-62; medl. af Dollerup-Finderup-Ravnstrup sogneråd 1913-21 og 1925-37, kasserer 1928-37.

Adr.: Finderup pr. Viborg.



G. A. Frederiksen
fhv. overassistent
Tønder



A. Gaarde
fhv. sognefoged
Rurup pr. Toftlund



C. C. Gaardsdal
fhv. gårdejer og sognefoged
Finderup pr. Viborg



J. C. E. Halkjær
bankdirektør, fhv. købmand
Aulum

Gade, Hans Peter Christian, sognefoged* (FM². 4/3 1963) (DM).

Adr.: Tødsø pr. Nykøbing M.

* Sognefoged Hans Peter Christian Gade, Tødsø pr. Nykøbing M., er afgået ved døden d. 13/9 1963.

Gjørup, J. K., sognefoged, lægdsmd.* (FM². 18/9 1959).

Adr.: Harre pr. Roslev.

* Sognefoged J. K. Gjørup, Harre pr. Roslev, er afgået ved døden d. 31/10 1962.

Graversen, Knud Kristian, sognefoged, fhv. gårdejer (FM². 6/10 1959) (DM); f. 2/9 1880 i Gettrup, Thisted amt, søn af gårdejer og sognefoged Christen Graversen og hustru Johanne, f. Mikkelsen; g. 13/8 1912 m. Jensine G., f. Vestergaard; udd. v. landbrug, selvstændig gårdejer i Gettrup 1906, till. sognefoged i Gettrup s. 1919; formd. f. Gettrup sogneråd 1929, direktør f. Helligsø-Gjettrup Sparekasse 1945, kredsformd. f. Den alm. Brandforsikring for Landbygninger 1920, kredsforstander f. Thisted amts Løspøreforsikring 1920.

Adr.: Gettrup.

Grodt, C. N., sognefoged (FM². 8/7 1960) (DM).
Adr.: Åstrup pr. Haderslev.

Gylding, Else, sekretær (FM². 12/5 1960); f. 16/10 1894 i Kbhvn.; ansat v. Danmarks tekniske Højskole 1913, ass. sst. 1938, sekretær 1948.

Adr.: Kastelsvej 3, Kbhvn. Ø.

Halkjær, Jens Christian Eskildsen, bankdirektør, fhv. købmand (FM². 27/3 1963); f. 20/4 1893 i Stadil, Ringkøbing amt, søn af enelærer, gårdejer Niels Eskildsen og hustru Karen, f. Pedersen; g. 1° 21/11 1915 m. Maren H., f. Laursen, død 1957, g. 2° 21/9 1958 m. Karen H., f. Kristensen; handelsudd. h. købmd. Chr. Jørgensen, Bøvlingbjerg 1908-11, kommis fl. steder, egen købmandsforretning i Aulum 1915-60, till. direktør f. Aulum Handels- og Landbrugsbank s. 1919; medl. af best. f. Midtjysk Handelsforening 1924 og 1926, formd. f. Aulum skolekommission 1935-42, medl. af Aulum-

Hodsager sogneråd 1937-46, af Ringkøbing amtsråd 1946-58, af sammes kasse- og regnskabsudvalg 1954-58, af best. f. Herning og Holstebro amtssygehuse 1946-58, formd. f. Aulum sygekasse s. 1923, f. Konservativ Vælgerforening, Aulum s. 1936, landvæsenkommissær 1949-58, handelskyndig tillidsmd. s. 1923, formd. f. Aulum Borger- og Håndværkerforening 1936-38 og medl. af Hammerum herreds provstiuvalg s. 1958, æresmedl. i Midtjysk Handelsforening s. 1961.
Adr.: Kirkegade 2, Aulum.

Hansen, Anders Ludvig, fhv. overassistent (FM². 25/10 1961); fhv. overass. i arbeidstilsynet.

Hansen, Anne Karoline Margrethe, pens. overassistent (FM². 5/2 1959); overass. v. dommerkontoret i Rønne.

Adr.: Gulerodsgade 3, Hasle.

Hansen, Anton Julius, fhv. håndværker (FM². 22/3 1960); fhv. håndværker i folketinget.

Hansen, Carl Christian, malermester (FM². 27/5 1963); f. 9/4 1886 i Svinninge, Holbæk amt, søn af malermester Hans Chr. Hansen og hustru Marie, f. Jensen; g. 10/11 1911 m. Agnes Kristine H., f. Pedersen (død 1960); udd. s. maler 1901-05, frekventeret dekorationskolen, Asnæs 1905, selvstændig malermester i Hagested s. 1911; formd. f. Holbæk amts Malermesterforening 1942-56, kasserer s. 1956, medl. af hovedbest. f. Centralforeningen af Malermestre i Danmark 1942-52, næstformd. f. Hagested sygekasse 1923-26, formd. 1926 63, æresmedl. s. 1963, vurderingsmd. f. Østifternes Husmandskreditforening.

Adr.: Hagested pr. Mårsø.

Hansen, Christian Frederik, pens. pedel (FM². 10/8 1959); f. 14/9 1889 i Allested, Svendborg amt, søn af murer Lars Peder Hansen og hustru Ane Marie, f. Nielsen; g. 1/1 1918 m. Laura H., f. Larsen; herskabskusk 1911-12, 1913-14, fængselsbetjent 1914-18, pedel v. Skårup statsseminarium 1918-59.

Adr.: Skårup Fyn.



C. C. Hansen
malermester
Hagedsted pr. Mårsø



C. F. Hansen
pens. pedel
Skårup Fyn



F. Hansen
sognefoged
fhv. gårdejer
Atterup pr. Glumsø



H. E. Hansen
fuldmægtig
Kbhvn. Valby

Hansen, Frederik, sognefoged, fhv. gårdejer (FM². 21/12 1961) (DM); f. 11/3 1880 i Næsby, Præstø amt, søn af parcellist Hans Hansen og hustru Anna Margrethe, f. Nielsen; g. 26/10 1906 m. Johanne H., f. Pedersen; udd. v. landbrug, selvstændig gårdejer i Atterup 1906, till. sognefoged s. 1921; medl. af Bavelse sogneråd 1920–28, sogneformd. f. Sorø Slakteri 1921, formd. f. Præstø m. fl. amters brandkasse s. 1920.

Adr.: Atterup pr. Glumsø.

Hansen, Hans Emil, fuldmægtig (FM². 10/5 1963); f. 28/7 1891 i Kbhvn.; g. 1920 m. Agnes Jenny H., f. Nicolajsen; kontorudd. h. landinspektør, etatsråd Bentzon 1905–08, fuldmægtig sst. 1920.

Adr.: Magnoliavej 32, Kbhvn. Valby.

Hansen, Karen Vibeke Strøyberg, overassistent (FM². 1/7 1962); f. 8/7 1906 i Kbhvn., datter af lodsdirektør, kaptajn Sigurd Vald. Hansen og hustru Mette Cathrine, f. Strøyberg; ansat i lodsdirektoratet 1931, assistent 1945, overassistent 1964;

till. forretningsfører f. Den fælles lodspensionskasse s. 1961.

Adr.: Sundvænget 32, Hellerup.

Hansen, Klara Othilia, fhv. oversygeplejerske (FM². 13/4 1961); f. 24/12 1898 i Idskov, Hjørring amt, datter af gårdejer Jacob Chr. Hansen og hustru Marie Katrine, f. Petersen; udd. s. sygeplejerske 1922–25, vikar på statshospitalet, Nykøbing S 1925–26, studieophold i Finland 1936, frekventeret kursus f. ledende sygeplejersker v. Århus universitet 1939–40, ass. på Rigshospitalet og Sundby hospital 1927–28, på statshospitalet, Nykøbing S. 1928, oversygeplejerske sst. 1941–61; repræsentant i Dansk Sygeplejeråd f. sygeplejerskerne v. statshospitalerne 1942–48, formd. f. Sygeplejerskerne i Holbæk amt 1948–51.

Adr.: Grønneparken 9, Nykøbing S.

Hansen, Lauritz Ingemann, snedkermester, sygekassekasserer (FM². 13/4 1959); f. 22/10 1886 i Lakkendrup, Svendborg amt, søn af husmd. og væver Hans Hansen og hustru Kristine, f. Jensen; g. 20/12 1912 m. Marie H., f. Hansen; udd. s. snedker



K. V. S. Hansen
overassistent
Hellerup



K. O. Hansen
fhv. oversygeplejerske
Nykøbing S.



L. I. Hansen
snedkermester
sygekassekasserer
Gudbjerg Sydlyn



T. K. S. Hansen
fhv. forstanderinde
Hornslet



J. B. Hartmann
kunsthistoriker,
sekretær, mag. art.
Rom



P. R. Henriksen
organist
Kbhvn. V.



N. J. Hjort
fhv. gårdejer og sognefoged
Hjørndrup pr. Christiansfeld



A. P. K. N. Holm
bogtrykkerileder
Godthåb

1900–04, svend fl. steder, selvstændig snedkermester i Gudbjerg s. 1910; medl. af best. f. Gudbjerg Skytteforening 1918–38, f. Gudbjerg Andelskasse 1934, revisor f. samme s. 1954, formd. f. Gudbjerg sygekasse 1920.

Adr.: Gudbjerg Sydfyn.

Hansen, Lidi Friis, overassistent (FM². 21/6 1961); overass. i 4. revisionsdepartement i finansministeriet.

Hansen, Marie Margrethe, f. Pedersen, overass. (FM². 13/4 1959); overass. i indenrigsministeriet.

Hansen, Mary Marie, assistent (FM². 20/5 1961); ass. i navigationsdirektoratet.

Adr.: Østerbrogade 232, Kbhvn. Ø.

Hansen, Rigmor Eugenia, assistent (FM². 22/2 1960); ass. i socialministeriet.

Hansen, Thora Kristina Svane, fhv. forstanderinde* (FM². 5/12 1959); f. 14/4 1896 i Kbhvn., datter af skræddermester Rs. Hansen og hustru Johanne Kristine, f. Kristensen; udd. s. sygeplejerske på dr. Maaløe's klinik, Kbhvn. og på Fakse sygehus 1916–20, ansat på dr. Maaløe's klinik 1920–21, hjemmesygeplejerske i Bråby 1921–28, videreudd. på statshospitalet, Risskov 1928, ansat ss. 1928–44, forstanderinde på Dalstrup plejehjem 1944–59; medl. af Villersø menighedsråd 1946–54.

Adr.: Toftevej 21, Hornslet.

* Fhv. forstanderinde Thora Kristina Svane, Toftevej 21, Hornslet, er afgået ved døden d. 5/10 1964.

Hansen, Eva Marie, overassistent (FM². 6/7 1961) (H.T.H.); overass. i forsvarsministeriet.

Hartmann, Jørgen Birkedal, sekretær, kunsthistoriker, mag art. (FM². 1964) (R.); f. 4/9 1910 i Kbhvn., søn af grosserer, generalkonsul Hjalmar Hartmann og hustru Gerda, f. Godfred Christen-

sen; g. 27/1 1937 m. Roma Ethel H., f. Donati; student 1928, mag. art. 1941, studieophold i München 1932–33, i Rom 1933–35, i Spanien 1947, midlertidig ass. v. Frederiksborg Museum og Rosenborg 1943–45, sekr. v. Kunstindustrimuseets jubilæumsudstilling 1946, bosat i Rom s. 1950; knyttet t. Unione internazionale degli Istituti di Archeologia, Storia e Storia dell'Arte 1952–54, delvis s. bibliotekar v. det kunsthistoriske Bibliotheca Hertziana, medarbejder v. Catalogo delle Pubblicazioni periodiche esistenti in varie biblioteche di Roma e Firenze, Città del Vaticano 1955, sekr. v. Det danske Akademi, Rom 1956, honorær sekr. s. 1961; sekr. i Foreningen Dante Alighieri 1948–50, formd. f. Skandinavisk Forening, Rom 1950–53, repræsentrant f. Dansk Samvirke i Rom og Syditalien 1951–59, f. komitéen t. udbredelse af kendskab t. Danmark i udlandet 1953, kulturel medarbejder v. Pressens Radioavis (nu Radioavisen), medl. af organisationerne Sodalizio tra Studiosi dell'Arte s. 1950 og Gruppo dei Romanisti s. 1963; har skrevet: Det skønne Italien, 1944; Dansk Skulptur, 1946; Dansk arkitektur, 1947, ny udg. 1962; Evige Hellas, 1947; København. Interiører og prospekter 1800–1860, 1948; Lille Lise. Børnetegninger af L. Frølich, 1949; Fra Rørbyes skitsebøger, 1949; Fra maleren Martinus Rørbyes vandreaar, 1950; Italien. En Rejsefører, 1951, rev. udg. 1955, svensk oversættelse 1954; Thorvaldsen a Roma, Rom 1959; afhandlinger og artikler m.m. i fagskrifter, periodica og dagblade, kongresakter, foredrag; en større undersøgelse omhandlende Thorvaldsen og Antikken, samt Thorvaldsen og samtidig skulptur i Italien u. forberedelse; har udgivet: Hjalmar Hartmanns erindringer, 1950; medarbejder v. Kunst i Privateje 1944–45, Danske Slotte og Herregårde, 1945, Weilbachs Kunstnerleksikon ny udg., Raunkjærs Konversationsleksikon, Nordisk Leksikon f. Bogvæsen, Enciclopedia Universale dell'Arte, Strenna dei Romanisti s. 1958; tildelt sølvmedalje af Ente Provinciale per il Turismo, Roma 1964.

Adr.: Via dei Gandolfi 6, Camilluccia, Roma, Italien.



E. M. Huus
pens. overassistent
Kbhvn. Ø.



V. Ipsen
sygeplejerske
Sønderborg



S. C. Jacobsen
pens. landpostbud
og sygekasseskasserer
Herlufmagle



G. Jensen
pens. regnskabsfører
BølsHAVN pr. Svaneke

Hemmingsen, Olga Nydia Evelyn, kontorassistent (FM². 14/10 1963); kontorass. i toldvæsenet.
Adr.: Kbhvn.

Henriksen, Peter Richard, organist (FM². 22/11 1963); f. 26/11 1893 på Frbg., søn af overportør H. J. Henriksen og hustru Marie, f. Rasmussen; g. m. Carla H., f. Hansen; udd. af Gustav Helsted og Emilius Bangert, organistseksm. 1914, organist v. Frederiksholm kirke s. 1918.
Adr.: Madvigs Allé 16, Kbhvn. V.

Hjort, Nis Johansen, fhv. gårdejer og sognefoged (FM². 8/7 1960) (DM); f. 21/9 1879 i Hjerndrup, Haderslev amt, søn af gårdejer Johs. Thomsen Hjort og hustru Kirstine, f. Therp; g. 14/5 1904 m. Kirstine H., f. Andersen; udd. v. landbrug, deltaget i 1. verdenskrig 1914–18, selvstændig gårdejer i Hjerndrup s. 1914, till. sognefoged i Hjerndrup 1920–60; medl. af Hjerndrup sogneråd 1929–52, formd. 1952–60, medl. af Hjerndrup menighedsråd 1909–61, formd. f. best. f. Hjerndrup Mejeri 1940–46.
Adr.: Hjerndrup pr. Christiansfeld.

Hjorth, Georg, pens. kontorfuldmægtig I (FM². 4/9 1959) (DM) (H.T.H.); f. 21/9 1889 i Kbhvn., søn af arrestforvarer J. P. M. Hjorth og hustru; g. 23/11 1913 m. Marie Katrine H., f. Jørgensen; udd. s. tømmer, sergent v. 7. bataillon, Vordingborg 1913, bogholder v. Vordingborg købstads og Vordingborg søndre birks politikontor 1924, kontorfuldmægtig sst. 1940, till. revisor i A/S Landbrugs- og Handelsbanken, Vordingborg 1931.
Adr.: Boulevarden 37, Vordingborg.

Holm, Andreas Peter Klaus Niels, bogtrykkerileder (FM². 16/11 1960); f. 23/11 1906 i Narssak, Grønland, søn af udstedsbestyrer Gedion Thorvald Severin Holm og hustru Marie, f. Heilmann; g. 12/11 1933 m. Hansine H., f. Olrik; udd. s. typograf i Sydgrønlands Bogtrykkeri og i Maylands Bogtrykkeri, Kbhvn. 1922–30, svend på førstnævnte lærested 1930, fung. trykkerileder sst. 1946–47, i

Kbhvn. 1947–48 og 1955–56, fung. trykkerileder i Sydgrønlands Bogtrykkeri 1948–50, overfaktor sst. 1959, kst. bogtrykkerileder 1962, kgl. udnævnelse 1964; domsm. i Godthåb kredsret.
Adr.: Godthåb Grønland.

Honum, Ellen Alice Maud, overmeteorologassistent (FM². 4/10 1961); f. 27/12 1907 i Kbhvn., datter af overbådsmd. Niels Vald. Honum og hustru Emma Johanne Elisabeth, f. Møller; realeksm. 1925, medhjælper v. Meteorologisk Institut s. å., kontorist sst. 1936, kontorass. 1939, meteorolog-ass. 1942, overmeteorologass. 1962.
Adr.: Vald. Holmers Gade 21, Kbhvn. Ø.

Huus, Eleonora Margrethe, pens. overassistent (FM². 25/10 1961); f. 18/12 1896 i Roskilde; realeksm. 1913, ansat på handelskontor 1913–19, i statspolitiets visumafd. 1920–21, kontorist v. Danmarks tekniske højskole 1921, kontorass. sst. 1937, ass. 1952, overass. 1962–63.
Adr.: Biskop Krags Vænge 6, Kbhvn. Ø.

Høi, Helene Rasmussen, fhv. bogholder (FM². 4/2 1961) (H.T.P.); fhv. bogholder v. politimesterembedet i Horsens.
Adr.: Horsens.

Høiler, Ellen Gudrun Rigmor, overassistent (FM². 29/1 1962) (H.T.S.); overass. i søvænet.

Ipsen, Valborg, sygeplejerske (FM². 25/10 1960); f. 27/8 1899 i Øster-Marie, Bornholms amt, datter af gårdejer Magnus Ipsen og hustru Jonna, f. Mikelsen; sygeplejeelev i Århus 1914–19, sygeplejerske v. Dansk Røde Kors, Kbhvn. 1919–21, v. Krigsinvalideskolen (u. Dansk Røde Kors), Sønderborg 1921–24, sygeplejerske og sekretær v. invalidenævnet, Sønderborg s. 1924.
Adr.: Alsgade 61, Sønderborg.

Jacobsen, Olga Marie, pens. rengøringsassistent (FM². 2/2 1960); f. 17/11 1895 i Kbhvn.; rengøringsass. v. Geodætisk Institut 1920–62.
Adr.: St. Annagade 7, Kbhvn. K.



H. J. Jensen
major
Bagsværd



J. K. Jensen
sygekassekasserer,
fhv. murermester
Hune pr. Blokhus



J. P. F. Jensen
husmand,
fhv. sygekasseformand
Verst



E. P. Jørgensen
pens. postfører
Thurø

Jacobsen, Sofus Carl, pens. landpostbud og sygekassekasserer (FM². 30/5 1962); f. 4/4 1892 i Herlufmagle, Præstø amt, søn af landpostbud Peder Jacobsen og hustru Marianne, f. Jensen; g. 26/9 1920 m. Ingeborg J., f. Christensen; landpostbud i Herlufmagle 1911-57; formd. f. Herlufmagle sygekasse 1931, kasserer 1948-63.

Adr.: Herlufmagle.

Jensen, Anders, gårdejer, sognefoged (FM². 4/3 1963) (DM); f. 10/12 1896 i Ejerslev, Thisted amt, søn af gårdejer og sognefoged Mikkel Jensen og hustru Maren, f. Krogh; g. 22/6 1923 m. Karen J., f. Sørensen; udd. v. landbrug, overtaget slægtsgården 1923, till. sognefoged og lægdsmd. i Ejerslev s. 1921; medl. af best. f. Sejerslev Ejerslev Jordsby Landboforening, Morsø Kvægavlforening og Sejerslev mejeri, toldopsynsm. i Fæggesund s. 1931, medl. af Sejerslev Ejerslev Jordsby sogneråd 1943-62, formd. 1950-62, formd. f. Ejerslev menighedsråd, formd. f. tilsynsrådet f. Sejerslev Ejerslev Jordsby Sparekasse, medl. af repræsentantskabet f. Morsø Bank.

Adr.: Ejerslev pr. Nykøbing M.

Jensen, Clara Elisabeth, overassistent (FM². 28/9 1960); overass. i direktoratet f. fængselsvæsenet.

Adr.: c/o Direktoratet f. Fængselsvæsenet, Frederiksborggade 18, Kbhvn. K .

Jensen, Gudmund, pens. regnskabsfører (FM² 1/2 1962); f. 3/12 1896 i Øster-Marie, Bornholms amt, søn af karetmagermester Theodor Jensen og hustru Bolette, f. Munck; g. 15/10 1949 m. Inger Francisca J., f. Bendtsen; elev på »Georg Stage« 1913, tømmermd. i rederiet C. K. Hansen 1913-14, frekventeret Ollerup højskole 1915-16, understyrmd. på »Georg Stage« 1916, radiotelegrafist i marinen 1916-18, certifikat s. radiotelegrafist 1918, udlånt t. »Georg Stage« s. regnskabsfører, maskinist og radiotelegrafist sommeren 1917, tjenstgørende sst. 1918, maskinmester til søs vintrene 1919 og 1920, håndværkerprøven f. maskinmestre 1932, fast

ansættelse s. regnskabsfører på »Georg Stage« 1919-62.

Adr.: BølsHAVN pr. Svaneke.

Jensen, Hans Johannes, major (R. 1/10 1960) (FM².) (H.T.S.); f. 4/5 1901 i Strib, Odense amt, søn af smed Janus Jensen og hustru Andrea, f. Jørgensen; g. 26/12 1926 m. Meta J., f. Jørgensen; udd. s. mekaniker, mekanikerelev i søværnets flyvevæsen 1925, midlertidig befalingsmd. 1926, flyvemekaniker III 1932, flyvekvartermester III 1936, II 1939, flyvemekaniker I s. å., materielmester II 1946, kaptajnpløjntant i flyvevåbenet 1951, kaptajn 1955, major 1961; deltaget i Lauge Kochs ekspedition t. Østgrønland 1932.

Adr.: Tordisvej 15, Bagsværd.

Jensen, Henrik Julius, betjentformand (FM². 16/3 1961) (DM) (Fi.H.R.M.1.) (I.r.H.S.M.); betjentformd. i ministeriet f. offentlige arbejder.

Adr.: Enghavevej 120, Kbhvn. SV.

Jensen, Ingeborg, stenograf (FM². 4/10 1960) (Chr.X.Fr.M.); stenograf v. det danske generalkonsulat, Chicago.

Adr.: Royal Danish Consulate General, 360, N. Michigan Avenue, Chicago 1, USA.

Jensen, Jens Kristian, sygekassekasserer, fhv. murermester (FM². 10/5 1962); f. 6/12 1886 i Saltum, Hjørring amt, søn af landmd. Anders Jensen og hustru Else Kathrine, f. Sørensen; g. 3/10 1914 m. Marie J., f. Jensen; udd. v. landbrug, udd. s. murer 1904-06, svend fl. steder, selvstændig murermester i Hune 1910-63, till. kasserer f. Hune sygekasse s. 1921; regnskabsfører f. Hune brugsforening 1925-55.

Adr.: Hune pr. Blokhus.

Jensen, Jens Peter Friis, husmand, fhv. sygekasseformand (FM². 14/9 1961); f. 27/5 1894 i Verst skov, Ribe amt, søn af husmd. Chresten Jensen og hustru Karen Petrea, f. Kristoffersen; g. 12/7 1924 m. Inger F. J., f. Jensen; udd. v. land-



J. Jørgensen
pens. betjentformand
Kbhvn. Ø.



N. J. Jørgensen
sognefoged, fhv. gårdejer
og sygekasseformand
Havbølle pr. Lindelse



D. S. Jøttrup
fuldmægtig
Århus C.



A. Kaad
fhv. sognefoged, gårdejer
Mindebjerg pr. Kirke-Hørup

brug, hjemsendt s. sergent af res., selvstændig land-
md. s. 1920; formd. f. Thorsted Husmandsforening,
formd. og kasserer f. Verst sogns sygekasse 1926-
61, medl. af Verst menighedsråd, regnskabsfører
f. Verst brugsforening og f. Verst Foderstofforret-
ning s. 1945, medl. af Verst-Bække sogneråd 1954-
62, af Verst-Bække børneværn s. 1954, af Verst-
Bække sundhedskommission s. 1958, vurderingsmd.
f. Jydsk Husmandskreditforening 1924-51, herreds-
vurderingsmd. s. 1951, formd. f. Ribe amts Vurde-
ringsmandsforening 1951-59.

Adr.: Verst.

Jensen, Jensine, fhv. oversygeplejerske (FM².);
f. 16/7 1896 i Hundslund, Århus amt; elev på Fre-
deriksberg Hospital 1918, sygeplejerske sst. 1921,
oversygeplejerske 1939-60.

Adr.: Godthåbsvej 93, Kbhvn. F.

Jensen, Maren Sørine, overassistent (FM². 14/12
1961) (H.T.P.); overass. i Kolding politikreds.

Adr.: Kolding.

Jensen, Søren Svendsen, formand (FM². 3/7
1959); f. 5/4 1895 i Bjergby, Hjørring amt, søn af
smed Chr. P. Jensen og hustru Dorthea Marie, f.
Sørensen; g. 2/4 1916 m. Anine J., f. Steffensen;
udd. s. smed 1911-14, svend fl. steder, v. havne-
bygningsvæsenet i Hirtshals 1919-24, i Hanstholm
s. 1924, formd. i vandbygningsvæsenet s. å.

Adr.: Hanstholm pr. Thisted.

Jørgensen, Einar Peder, pens. postfører (FM².
22/8 1962); f. 29/8 1884 på Thurø, Svendborg amt,
søn af kaptajn Herluf Emil Jørgensen og hustru
Grethe, f. Hansen; g. 28/1 1911 m. Signe J., f.
Nielsen; udd. s. sømd., styrmandseksm. 1905, styr-
md. 1905-11, kaptajn 1911-18, overtaget sviger-
faderens postbåd 1918-34, rutebilfører 1934-62,
medl. af best. f. Thurø Sømandsforening s. 1923,
formd. s. 1946, medstifter af og formd. f. Thurø
Jagtforening s. 1923.

Adr.: Thurø.

Jørgensen, Hans Villy, formand* (FM². 20/3
1963); formd. u. Kbhvn.s kommune.

Adr.: København.

* Formand Hans Villy Jørgensen, Kbhvn., er afgået ved
døden.

Jørgensen, Iris Louise Martine, telefonistinde
(FM². 4/10 1962) (H.T.S.); telefonistinde v. søvær-
nets televæsen.

Jørgensen, Jens, pens. betjentformand (FM².
25/10 1961) (DM 1940); f. 31/12 1892 i Oure,
Svendborg amt, søn af bestyrer Jens Jørgensen og
hustru Marie, f. Rasmussen; g. 21/8 1920 m. Thora
Ingeborg J., f. Hansen; tjenerlev på herregården
Broholm 1907-13, tjener på Aalholm gods 1913-
18, ministerialbetjent i udenrigsministeriet 1918,
betjentformd. sst. 1945-61.

Adr.: Langøgade 14, Kbhvn. Ø.

Jørgensen, Niels Jensen, sognefoged, fhv. gård-
ejer og sygekasseformand (FM². 28/3 1962) (DM);
f. 20/3 1883 i Hou, Svendborg amt, søn af gård-
ejer Jørgen Peder Jørgensen og hustru Marie, f.
Jensen; g. 8/5 1908 m. Jørgine J., f. Hansen; udd.
v. landbrug og v. mejeribrug, selvstændig gårdejer
i Havbølle s. 1908, till. sognefoged sst. s. 1920;
medl. af Humble sogneråd 1925, formd. 1937,
medl. af best. f. Løvenholm mejeri 1911-35, formd.
1935-43, formd. f. Humble sygekasse 1922-62,
kontorbestyrer f. Andelsbanken, Humble afd. 1938
-63.

Adr.: Havbølle pr. Lindelse.

Jøttrup, Dagmar Sehested, fuldmægtig (FM².
25/9 1963); f. 30/9 1897 i Århus, datter af karet-
mager Lorents Lorentsen og hustru Mette Kir-
stine, f. Pedersen; g. 19/3 1940 m. overmontør
Bjørk Aage Sehested J. (død 1957); ansat v. Jydsk
Telefon Akts. centraltjeneste 1913, inspektrice sst.
1939, fuldmægtig s. 1948.

Adr.: Kystvejen 59, Århus C.



K. S. Ketelsen
fhv. snedker
Charlottenlund



J. J. Kjer
gårdejer, sognefoged
Fogderup pr. Ravsted



H. L. Klavsen
kontorbetjent
Kbhvn. K.



K. J. B. Knudsen
overassistent
Horsens

Kaad, Andr., fhv. sognefoged, gårdejer (FM². 4/10 1960) (FM); f. 11/12 1890 i Kjør-Vestermark, Sønderborg amt, søn af gårdejer Peter Kaad og hustru Anne Kirstine Marie, f. Knøs; g. 26/3 1915 m. Eline K., f. Detlefsen; udd. v. landbrug, frekventeret Hejls efterskole 1906, Grundtvigs højskole, Hillerød 1909, Næsgård agerbrugsskole 1910, overtaget slægtsgården 1915, till. sognefoged i Hørup sogn 1920–60; medl. af Hørup sogneråd 1922–46, formd. 1936–46.

Adr.: Kådsager Mindebjerg pr. Kirke Hørup.

Ketelsen, Knud Schou, fhv. snedker (FM². 27/4 1959); f. 15/2 1890 i Kbhvn., søn af skomager Ditlev Herman Ketelsen og hustru Johanne Marie, f. Schou; g. 21/8 1921 m. Karen K., f. Olsen; udd. s. snedker 1904–09, svend fl. steder, snedker på Kbhvn.s Rådhus 1919–59.

Adr.: Ordrupvej 173, Charlottenlund.

Kjer, Jes Jessen, gårdejer, sognefoged (FM². 27/10 1960) (R. 1943); f. 26/12 1886 i Fogderup, Tønder amt, søn af gårdejer Jørgen Jacobsen Kjer og hustru Anna Marie, f. Jessen; g. 3/6 1926 m. Rasmine Mathilde K., f. Rasmussen; udd. v. landbrug, overtaget slægtsgården 1915, deltager i verdenskrigen 1915–19, kommuneforstander for Fogderup 1919–20, s. å. af d. internationale kommission udn. t. amtsforstander for Ravsted amtsdistrikt, s. 1920 sognefoged i Ravsted sogn, medl. af sammes sogneudvalg 1920, af Ravsted sogneråd 1921–1937, formd. 1921–26 og 1929–37, medl. af Tønder amtsråd 1928–50, formd. f. Fogderup Andelsmejeri 1931–34, sognevurderingsmd. t. ejendomskyld 1937–62.

Adr.: Fogderup pr. Ravsted.

Klavsen, Hans Ludvig, kontorbetjent (FM². 9/11 1962); f. 10/7 1898 i S. Højrup, Svendborg amt, søn af Møller Rs. Klavsen og hustru Rasmine, f. Pilegaard Hansen; g. 7/12 1930 m. Else K., f. Christensen; udd. s. møller, politibetjent i orlogs-

værftets politikorps 1920–25, kontorbud v. Statstidende 1925, kontorbetjent s. 1962.

Adr.: Lavendelstræde 1, Kbhvn. K.

Klifforth, Ester, overmeteorologassistent (FM². 29/1 1961); f. 31/7 1901 på Frbg., datter af malermester Carl Svendsen og hustru Rasmine, f. Rasmussen; g. m. Egon K.; realeksm. 1916, elev i postvæsenet s. å., v. Meteorologisk Institut 1917, overass. sst.

Adr.: Øster Søgade 36, Kbhvn. K.

Knudby, Peder Andreassen, sygekassékasserer, pens. overlærer (FM². 28/2 1963); f. 8/2 1895 i S. Ørum, Viborg amt, søn af murermester Mads Hansen og hustru Bodil Sofie Marie, f. Edwardsen; g. 2/11 1920 m. Johanne K., f. Jensen; lærereksm., Ranum statsseminarium 1917, lærer v. Alestrup private realskole 1917, v. Hjørring kommunale skolevæsen 1919, v. Roslev kommunale realskole 1922, overlærer sst. 1949–62; kasserer og formd. f. Nordsallings Lærerkreds, kasserer f. Roslev menighedsråd 1923–48, f. Roslev-Rybjerg sygekasse s. 1923, medl. af Roslev sogneråd 1950–54.

Adr.: Nygade 10, Roslev.

Knudsen, Inger Marie, forstander (FM². 21/12 1963) (F.O.A.); f. 17/8 1899 i Vejle, datter af direktør Hans Georg Knudsen og hustru Marie, f. Christensen; realeksm. 1916, udd. s. sygeplejerske 1920–24, sygeplejerske v. optagelsehjemmet Kildevang 1925, plejemoder v. Kbhvn.s kommunes optagelsehjem, Snekkersten 1929, v. Kbhvn.s kommunes daghjem III 1936, v. Kbhvn.s kommunes optagelsehjem Sølund 1940, s. 1944 forstander f. »Børnegården« i Utterslev.

Adr.: Nyelandsvej 109, Kbhvn. F.

Knudsen, Knud Jørgen Ballegaard, overassistent (FM². 27/1 1962); f. 5/12 1899 i Horsens, søn af klodsemager Rs. Knudsen og hustru Karen Marie, f. Christensen; g. 30/5 1929 m. Ingrid K., f. Justesen; realeksm. 1915, kontorist på Horsens byfogedkontor s. å., handelseksm. 1919, ass. på Horsens købstads dommerkontor 1919, overass. sst. 1936



K. K. Knudsen
karetmager
sygekassekasserer
Måre pr. Herrested



N. Knudsen
sognefoged
Ilskov



H. C. Koch
kasserer, murer
Nybøl



H. E. Koefoed
assistent
Kbhvn. V.

(nu Horsens byrets dommerkontor); medl. af best. f. Dansk Dommer- og Politifunktionærforenings Horsens afd., formd. f. Sct. Stefanshjemmet, Horsens.

Adr.: Sommerlystgade 16, Horsens.

Knudsen, Knud Kjær, karetmager, sygekassekasserer (FM². 8/1 1962); f. 24/12 1891 i Kullerup, Svendborg amt, søn af husmd. Rs. Knudsen og hustru Maren, f. Andersen; g. 7/4 1915 m. Johanne Marie K., f. Poulsen; udd. v. landbrug, udd. s. karetmager 1907-11, svend fl. steder, s. 1915 selvstændig virksomhed i Måre; kasserer f. Måre sygekasse s. 1922, medl. af Måre sogneråd 1937-46, kommunekasserer 1946-59, regnskabsfører f. El-foreningen s. 1946.

Adr.: Måre pr. Herrested.

Knudsen, Niels, sognefoged (FM². 16/12 1963) (DM); f. 4/4 1882 i Ilskov, Ringkøbing amt, søn af husmd., bygmester Oluf Peder Knudsen og hustru Maren, f. Andersen; g. 19/12 1905 m. Poulina K., f. Christensen (død 1953); udd. v. landbrug, frekventeret Ødum landbrugsskole 1910-11, overtaget hustruens fødegård, »Grønkjærgård« 1905-45, till. sognefogel i Ilskov s. 1921; medl. af Sunds-Ilskov sogneråd 1917-28, af Ilskov sogneråd 1928-37, ialt sognerådsformd. 1921-37, medl. af best. f. Ringkøbing amts Sognefogedforening, f. Kommunalforeningen, af tilsynsrådet f. Hammerum herreds Sparerkasse s. 1928, fl. lokale tillidshverv.

Adr.: Ilskov.

Kock, Hans Christian, kasserer, murer (FM². 1/11 1963); f. 24/12 1901 i Skodsbøl, Sønderborg amt, søn af arbejdsmd. Hans Chr. Kock og hustru Kirstine Marie, f. Lorentzen; g. 14/7 1923 m. Marie K., f. Christensen; udd. v. landbrug, i murerlære 1919-22, murersvend 1922-32, murerformd. 1932-63; kasserer f. Nybøl sygekasse s. 1933, formd. 1933-34, medl. af Nybøl sogneråd 1933-50, formd. f. Dansk Samfund 1941-50, vurderingsmd. t. ejendomsskyld s. 1950.

Adr.: Nybøl.

Koefoed, Helga Ellinor, assistent (FM². 2/2 1960); f. 29/7 1900 i Viborg, datter af grosserer Vilg. Koefoed og hustru Ane Marie, f. Bendix; realeksm. 1916, ekstramedhjælper v. telegrafvæsenet 1918, kontorist v. hærens tekniske korps 1921, assistent v. Tøjhusmuseet 1928, regnskabsfører sst. 1939.

Adr.: Studiestræde 69, Kbhvn. V.

Kristensen, Kristen, sognefoged* (FM². 28/3 1962).

Adr.: Bøvling pr. Bøvlingbjerg.

* Sognefoged Kristen Kristensen, Bøvling pr. Bøvlingbjerg, er afgået ved døden 6/10 1963.

Kristiansen, Karl, gårdejer, sognefoged (FM². 26/4 1962) (DM).

Adr.: Venslev.

Kristiansen, Viggo, pens. assistent (FM². 25/9 1961); f. 6/8 1894 i Ny Holmstrup, Sorø amt, søn af gårdejer Søren Kristiansen og hustru Johanne Henriette Amalie, f. Hansen; g. 16/5 1924 m. Dortha Cathrine K., f. Olsen; udd. v. landbrug, kontorudd., kontorist på Antvorskov birks kontor, Slagelse 1911-16, på sagførerkontor 1917-19, kontorist på Slagelse politikontor 1919, på dommerkontoret f. Slagelse købstad og Antvorskov birk 1920, kontorfuldmægtig sst. 1945, ass. 1947, till. sekr. f. Slagelse købstads børneværn indtil 1934; tillidsmd. f. Sorø amt i Dansk Dommer- og Politikontoristforening, medl. af menighedsrådet i Slagelse Sct. Peders by- og landsogn 1922-24.

Adr.: Vilh. Bergsøes Vej 29, Århus V.

Kühn, Zenia Agnes Eva, assistent (FM². 4/10 1959) (H.T.H.); f. 6/12 1898 i Kbhvn., datter af hattefabrikant Adam Christensen og hustru Alma, f. Kühn; ass. v. Våbenarsenalet s. 1920.

Adr.: Bygdevej 24, Virum.

Købke, Kaj Larsen, sognefoged, fhv. handsgartner (FM². 17/2 1961) (DM); f. 3/10 1891 i Holte, Kbhvn.s amt, søn af handsgartner Peter Købke og hustru Andrea, f. Petersen; g. 5/9 1915 m. Ida



V. Kristiansen
pens. assistent
Århus V.

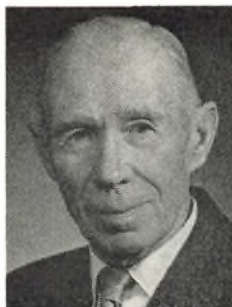

K. L. Købke
sognefoged,
fhv. handelsgartner
Vedbæk



K. M. Lauridsen
fhv. forstærkerinde
Herning



J. A. Lauritsen
pens. korpsvagtmaster
Gråsten

K., f. Andersen; udd. s. gartner, selvstændig handelsgartner i Trørød 1923-60, till. sognefoged i Vedbæk s. 1920.

Adr.: Skelstedet 10, Vedbæk.

Larsen, Jørgen Elias Martin, slotsbetjent (FM². 3/9 1960), slotsbetjent v. Christiansborg slotsforvaltning.

Adr.: Humlebjerg 21, Brønshøj.

Larsen, Lars Christian, pens. landpostbud (FM². 27/2 1960); f. 18/6 1892 i Vejrum, Ringkøbing amt, søn af parcellist Jørgen Peter Larsen og hustru Henriette Nikoline, f. Nielsen; g. 8/11 1932 m. Sigrid Kristine L., f. Nielsen; v. forskelligt erhverv, ansat på prøve i postvæsenet 1918, fast ansat 1919, landpostbud 1919; medl. af Bogø sogneråd s. 1954, formd. f. Bogø sygekasse s. 1925, medl. af best. f. Bogø vandværk.

Adr.: Bogø By.

Lassen, Bodil, forstærkerinde (FM². 20/10 1961).

Adr.: Kastelsvej 21 B, Kbhvn. Ø.

Lauridsen, Karen Margrethe, fhv. forstærkerinde (FM². 20/10 1961); f. 31/8 1894 i Herning, datter af gartner Niels Lauridsen og hustru Severine Marie, f. Nielsen; udd. s. sygeplejerske på Centralsygehuset, Esbjerg 1919-22, privatsygeplejerske i Århus 1922-27, sygeplejerske v. statshospitalet i Viborg 1928, oversygeplejerske v. statshospitalet i Vedsted 1937, forstærkerinde på plejehjemmet Nicolajgade, Viborg 1937-61; medl. af best. f. Viborg børneasyll.

Adr.: Mindegade 17 B, Herning.

Lauritsen, Johannes Amandus, pens. korpsvagtmaster (FM². 27/4 1960) (DM. 1946) (Hjv.F.T. 1959); f. 21/6 1895 i Erritsø, Vejle amt, søn af landmd. og væver Hans Lauritsen og hustru Maren f. Hansen; g. 16/9 1922 m. Anne L., f. Petersen; udd. v. landbrug, hjemsendt s. sergent i rytteriet, ansat i grænsegendarmeriet 1919, sergent sst. 1921, grænsevagtmaster 1935, overvagtmaster 1939,

stabsvagtmaster 1946, korpsvagtmaster 1952-60; næstformd. f. Grænsegendarmeriforeningen 1938-52, medstifter af Grænsegendarmerens Mindefond af 1945, udvalgsformd. f. Grænsegendarmerens Mindemur, Kruså, f. Gråsten sundhedskommission 1946-60, medl. og sekretær f. Gråsten bygningskommission 1950-60, kompagnichef i hjemmeværnet 1949-62.

Adr.: Ringgade 9, Gråsten.

Lund, Mads Jørgen, fhv. revisor (FM². 11/6 1963); f. 5/6 1893 i Vejen, søn af arbejdsmd. Jens Lund og hustru Maren Kristine, f. Jørgensen; g. 17/1 1959 m. Ester Kristine L., f. Jørgensen; handelsudd. i fa. P. Lauridsen, Vejen 1908-12, kommis fl. steder, bogholder i ernæringsrådet, Kbhvn. 1918, sekr. i direktoratet f. Sygekassevæsenet, Kbhvn. 1922, kontorfuldmægtig sst. 1931, revisor f. Kolding afd. 1939-63; medl. af best. f. Tjenestemandforeningen, Kbhvn 1931-39.

Adr.: Pedersholms Allé 22, Vejle.

Løgstrup, Elna Abelone, fhv. overassistent (FM². 4/5 1959); f. 5/10 1893 i Viborg, datter af savværksejer, gårdejer Edvard Albert Løgstrup og hustru Doris Kirstine, f. Nielsen; realeksm. 1910, kontorist 1919, kontorassistent 1924, s. å. ass. i Det danske Hedeselskab, Viborg, overass. sst. 1934-61.

Adr.: Sjællandsgade 24, Viborg.

Madsen, Aksel Gottlieb, bestyrer (FM². 10/1 1963); f. 16/2 1896 i Stenstrup, Svendborg amt, søn af ringer og graver Hans P. Madsen og hustru Karen Marie Frederikke, f. Nielsen; g. 15/1 1928 m. Johanne Marie Kathrine M., f. Nielsen; indt. 1914 v. forskelligt erhverv, sømd. i udenrigsfart 1914-27, sætteskipperexsm. fra Ålborg Navigationsskole 1925, bestyrer på Kerteminde sømandshjem 1927, på Odense sømandshjem s. 1929; suppleant t. Sct. Hans sogns menighedsråd.

Adr.: Odense sømandshjem, Havnegade 3, Odense.



M. J. Lund
fhv. revisor
Vejle



A. G. Madsen
bestyrer
Odense



E. M. Madsen
fhv. oldfrue
Kbhvn. Ø.



F. C. Mathiesen
sognefoged, fhv. gårdejer
Randerup pr. Ballum

Madsen, Ellen Margrethe, fhv. oldfrue (FM². 16/2 1959); f. 11/2 1889 i Kbhvn.; ophold i England 1915–20, udd. i »fransk vask og strykning«, udd. s. klinikass. h. professor, tandlæge E. Budtz-Jørgensen, oldfrue på Hindsgaul, på Københavns Tandlægehøjskole 1929–62.

Adr.: Classensgade 6, Kbhvn. Ø.

Madsen, Ludvig Evald, vagtkontrollør (FM². 4/5 1961); vagtkontrollør v. Christiansborg slotsforvaltning.

Adr.: Hybenvænget 1, Skovlunde.

Mathiesen, Hjalmar Arnold, vagtmester (FM². 23/1 1963); f. 6/3 1896 i Kbhvn.; g. m. Esther M., f. Nielsen; præliminæreksm. 1912, kontorudd., ansat v. Danmarks tekniske Højskole 1928, vagtmester sst.

Mathiesen, Mathias Jørgen, ingeniør, forstander (FM². 16/9 1963); forstander f. den tekniske skole, Holsteinsborg, Grønland.

Adr.: Holsteinsborg, Grønland.

Mathiesen, Fedder Christian, sognefoged, fhv. gdr. (FM². 27/10 1960) (DM); f. 22/3 1889 i Randerup, Tønder amt, søn af gårdejer Chr. Mathiesen og hustru Hanne, f. Boesen; g. 29/10 1919 m. Karen Margrethe M., f. Møller; udd. v. landbrug, frekventeret Bramminge efterskole 1903–04, forpagtet slægtsgården 1918–22, ejer af samme 1922–50, till. sognefoged i Randerup s. 1920; repræsentant f. Vest- og Sønderjydsk Kreditforening 1938–64, med-direktør i Skærbæk Sparekasse, formd. f. tilsynsrådet s. 1937.

Adr.: Randerup pr. Ballum.

Mikkelsen, Christian, gårdejer, sygekassekasserer (FM². 26/11 1959); f. 8/7 1890 i Bregning, Ringkøbing amt, søn af gårdejer Peder Jørgen Mikkelsen og hustru Else Marie, f. Madsen; g. 27/5 1927 m. Kirstine Athalia M., f. Nørgaard; i gartnerlære 1905–07, i tømrerlære 1907–09, udd. v. landbrug, gårdbestyrer 1909–12, selvstændig gårdejer s. 1918; kredsforstander f. Bregning sygekasse 1919, forret-

ningsfører og kasserer s. 1920, medl. af hovedbest. f. Ringkøbing amts sygekasser s. 1956, næstformd. s. 1960, formd. f. Jydsk Andels-Foderstofforening, Bregning, fl. lokale tillidshverv.

Adr.: Bregning pr. Spjald.

Mogensen, Esther, plejemoder (FM². 29/8 1960) (Is.P.H.M.); plejemoder v. rigshospitalet.

Adr.: Rigshospitalet, Kbhvn. Ø.

Mousten, Kristen, pens. overlærer* (FM². 5/9 1961).

Adr.: Århus.

* Pens. overlærer Kristen Mousten, Århus, er afgået ved døden 1962.

Mølgaard, Christian, fhv. husmand (FM². 2/12 1960); f. 22/8 1884 i Gudum, Ringkøbing amt, søn af gårdejer Jens Mølgaard og hustru Johanne Kristine, f. Jensen; g. 26/11 1910 m. Metha M., f. Jensen (død 1964); udd. v. landbrug, eget husmandssted i Gudum Vestj. 1916–57; medl. af best. f. Gudum sygekasse, formd. 1926–57, medl. af best. f. Gudum Husmandsforening 1923–48, af Gudum sogneråd 1928–36 og af tilsynsrådet f. Gudum Sparekasse 1946–57.

Adr.: Gudum Vestj.

Mølgaard, Jens Peter Kristian, fhv. sognefoged* (FM². 22/11 1961).

Adr.: Vonge.

* Fhv. sognefoged Jens Peter Kristian Mølgaard, Vonge, er afgået ved døden 14/4 1963.

Mølholm, Anton Pedersen, sparekassekasserer, fhv. sygekassekasserer (FM². 20/3 1963); fhv. kasserer f. Vinding sygekasse.

Adr.: Vinding.

Møller, Anders Brodersen, sognefoged (FM². 19/10 1960); f. 8/12 1878 i Døstrup, Tønder amt, søn af gårdejer Th. Møller og hustru Meta Kathrine, f. Boesen; g. 4/6 1924 m. Anna Maria Bothilde M., f. Jensen; udd. v. landbrug, frekventeret efter-



C. Mølgaard
fhv. husmand
Gudum Vestj.



A. B. Møller
sognefoged
Råhede pr. Hviding St.



J. Møller
smedemester
Øster-Lindet



S. H. O. Møller
forstander,
håndskomagermester
Holte

skole 1893-94, selvstændig gårdejer s. 1902, till. sognefoged i Råhede s. 1920; formd. f. Råhede sogneråd 1931-54, medl. af menighedsrådet 1920-54.

Adr.: Råhede pr. Hviding St.

Møller, Johannes, smedemester (FM². 12/9 1960); f. 21/11 1886 i Øster-Lindet, Haderslev amt, søn af smed Peter Jensen Møller og hustru Anne Kirstine, f. Møller; g. 14/1 1916 m. Astrid M., f. Nielsen Krems; udd. s. smed 1903-07, svend flere steder, frekventeret beslagskole i Slesvig, selvstændig smedemester i Øster-Lindet 1912-43; kasserer f. Øster-Lindet sygekasse s. 1924, bestyrer f. Øster-Lindet vandværk s. 1939.

Adr.: Øster-Lindet.

Møller, R., betjentformand (FM². 19/10 1960) (DM); betjentformd. i tolddepartementet.

Møller, Svend Helge Olesen, forstander, håndskomagermester (FM². 10/4 1962); f. 14/4 1912 i Uldum, Vejle amt, søn af møller Ole Knudsen og hustru Olga, f. Kristiansen; g. 9/2 1957 m. Jytte Birte M., f. Erichsen; udd. s. skomager i Uldum 1927-30, på Samfundet og Hjemmet for Vanføre 1930-33, svend h. københavnske håndskomagermestre 1933-36, lærer v. håndværkerskolen på Samfundet og Hjemmet for Vanføre 1936-40, etabl. eget håndskomageri på Frbg. 1941, till. overtaget Magasin du Nord's håndskomageri 1945, forstander på revalideringshjemmet Elleslettegård, Trørød s. 1955 og på revalideringshjemmet Højjagergård, Slangerup s. 1962, studierejser t. Finland, Norge, Sverige, England, Tyskland, Holland, Øst-rig, Schweiz og Italien; medl. af repræsentantskabet f. Københavns Skomagerlaug 1943-55, formd. f. Centralforeningen af Skomagermestre i Stor-København 1950-55, næstformd. f. Landsorganisationen af Skomagermestre og Skotøjshandlere i Danmark 1952-55, medstifter af Foreningen af ortopædiske Håndskomagermestre 1952, formd. s. 1952, medl. af best. f. Dansk Håndværkerungdom 1949, landsformd. 1951-53, medl. af best. f. Borup høj-

skoles elevforening 1935, f. Højskolens Fremme, Kbhvn., medstifter af Foreningen Nordens Rødovreaftd. 1951, medl. af best. f. Landsforeningen af Vanføre 1938, næstformd. 1950, medl. af De samvirkende Invalideorganisationers forretningsudvalg 1950-61, sammes repræsentant i Ankenævnet for Invalideforsikringsretten s. 1958 og sammes repræsentant i best. f. A/S Inerfa indt. 1962, medl. af af Vanførefondens forretningsudvalg, medstifter af De Vanføres Boligselskab, formd. f. De invalideredes Motorudvalg, medl. af best. f. Samfundet og Hjemmet for Vanføre s. 1961, formd. f. sammes revalideringsklinik, medl. af best. f. Radikal Ungdom, af hovedbest. f. Den radikale Vælgerforening s. 1955, folketingskandidat i Kbhvn. 1953-64, i Lyngbykredsen s. 1964.

Adr.: Skovly Mark 31, Holte.

Nielsen, Christian, pens. overvagtimester (FM². 7/4 1960); f. 2/4 1895 i Taps, Vejle amt, søn af boelsmd. Jeppe Jespersen Nielsen og hustru Marie, f. Bruun; g. 10/10 1920 m. Margrethe N., f. Pultz; udd. v. landbrug, frekventeret Østerup højskole 1915-16, hjemsendt s. underkorporal 1917, ansat i gendarmeriet s. å., overgendarm 1920, vagtmester 1938, inspektionsvagtmester 1940, overvagtimester 1947-60.

Adr.: Liljevej 2, Kolding.

Nielsen, Dagmar Syvine, fhv. oversygeplejerske (FM². 4/4 1962); f. 17/12 1899 i Dronninglund, Hjørring amt, datter af gårdejer Jens Peter Nielsen og hustru Karen Marie, f. Madsen; udd. s. sygeplejerske på Ålborg kommunehospital 1921-24, videreudd. på statshospitalet, Viborg 1924, i Oslo 1926, i Finland 1928-30, sygeplejerske på statshospitalet i Viborg 1924, Røgshospitalet, Kbhvn. 1927, på statshospitalet i Viborg 1930, oversygeplejerske sst. 1940-62.

Adr.: Skt. Jørgens Vej 22, Viborg.

Nielsen, Egon, fhv. malermester (FM². 10/5 1961); f. 10/3 1894 i Kbhvn., søn af grosserer N. P. Nielsen og hustru Mozetta, f. Øhrstrøm; g. 10/11



C. Nielsen
pens. overvagtimester
Kolding



D. S. Nielsen
fhv. oversygeplejerske
Viborg



E. Nielsen
fhv. malermester
Kbhvn. V.



H. Nielsen
sognefoged, fhv. gårdejer
Ørslev pr. Slagelse

1928 m. Adda Ingeborg N., f. Pedersen; udd. s. maler i fa. C. Møllmann & Co., Kbhvn. 1910-15, svendeprov m. bronzemedalje, svend på lærestedet 1915-27, malermester og lærer v. Samfundet og Hjemmet for Vanføre 1927-61; medl. af Københavns Malerlaug; udstiller på Charlottenborg, till. kunstnerisk konsulent v. Samfundet og Hjemmet for Vanføre.

Adr.: Worsaaesvej 12, Kbhvn. V.

Nielsen, Henrik, sognefoged, fhv. gårdejer (R. 1952) (FM². 26/9 1962); f. 21/8 1881 i Allindemagle, Sorø amt, søn af landpostbud Peder Nielsen og hustru Larsmine, f. Jensen; g. 28/10 1911 m. Dagmar N., f. Hansen; udd. v. landbrug, frekventeret Kærhave husmandsskole 1904-05, selvstændig gårdejer i Ørslev pr. Slagelse s. 1910, medl. af Ørslev-Solbjerg sogneråd 1921-33, sognefoged i Ørslev s. 1922, s. 1923 medl. af Ørslev-Solbjerg menighedsråd, kasserer og formd. indt. 1939, regnskabsfører for Ørslev sogns sparekasse, formd. f. Udflytternes Brandforsikring for Ørslev sogn s. 1920, div. tillidshverv f. mejeri- og brugsforeninger.

Adr.: Ørslev pr. Slagelse.

Nielsen, Inge Alexandra, pens. kontorfuldmægtig (FM². 6/4 1961); f. 13/9 1896 i Birkerød, Frederiksborg amt, datter af møllermester Niels Søren Nielsen og hustru Eva, f. Jönsson; udd. s. boghandlermedhjælper, kontorass. i statens åndssvageforsorg (Ebbærdgård) 1915, fuldmægtig sst. 1921-63.

Adr.: Fredensvej 8, Birkerød.

Nielsen, Jørgen Einar Broholm, fhv. plejefader (FM². 18/8 1960).

Adr.: Nørresundby.

Nielsen, Marie Kirstine Jensigne, fhv. plejemoder (FM². 6/4 1961); fhv. plejemoder v. statens åndssvageforsorg, Skanderborg.

Adr.: Kastanievej 30, Skanderborg.

Nielsen, Morten, sygekasseformand (FM². 23/2 1962).

Adr.: Fornetofte pr. Skælskør.

Nygaard, Ole Møller Riis, sognefoged, gårdejer (FM². 20/5 1963); f. 17/4 1892 i Ljørslev, Thisted amt, søn af gårdejer, sognefoged Peder Chr. Riis Nygaard og hustru Ane Marie Kirstine, f. Mikkelsdatter; g. 10/10 1916 m. Karen Marie N., f. Gammelgaard; udd. v. landbrug, overtaget slægtsgården 1916, till. sognefoged i Ljørslev s. 1923; medl. af best. f. Ljørslev Sparekasse 1923-53, medl. af Ljørslev menighedsråd 1930-45, kredsforstander f. Morsø Plantningsforening, vurderingsmd. f. Thisted amts landbygningers brandforsikring s. 1924 o. a. tillidshverv.

Adr.: Ljørslev pr. Nykøbing M.

Nørgaard, Johanne Elvira, kasserer (FM². 10/9 1959).

Adr.: Peter Bangs Vej 78, Kbhvn. F.

Nørgaard, Thora Marie, overassistent (FM². 5/9 1961); f. 8/9 1896 i Rødding, Viborg amt, datter af boelsmd. Anton Knud Christensen Nørgaard og hustru Ane Marie, f. Nielsen; realeksm. 1914, kontorudd., kontormedhjælper på Ribe stiftsamt kontor 1921, journalfører sst. 1932, overass. 1958.

Adr.: Sankt Clemens Gade 1, Ribe.

Nørliit, Axel Magnus, genealog (FM². 14/12 1959); f. 21/12 1889 i Kbhvn., søn af hospitalsarbejder Anders Christian Nielsen og hustru Maren, f. Christensen; g. 1^o 24/9 1916 m. Ellen N., f. Friis, død 1953, g. 2^o 4/6 1954 m. Edith N., f. Hassager; udd. s. bogbinder, studieophold i Tyskland og Schweiz 1909-12, kustode v. Landsarkivet af Sjælland 1919-59; medstifter af Foreningen af Tjenestemænd ved statens samlinger 1920, formd. 1920-49, medl. af repræsentantskabet 1949-59, æresmedl. s. 1960, medl. af Københavns Lærerorkester 1920-38, af Grethe Kolbes orkester s. 1938; udgiver af og medarbejder v. personalhistoriske arbejder.

Adr.: Ourøgade 16, Kbhvn. Ø.

Offer-Pedersen, Gunnar Larsen, sognefoged (FM². 10/2 1962) (DM).

Adr.: Klejs pr. Gramrode.



I. A. Nielsen
pens. fuldmægtig
Birkerød



O. M. R. Nygaard
sognefoged, gårdejer
Ljørslev pr. Nykøbing M.



A. M. Nørllit
genealog
Kbhvn. Ø.



H. L. F. Olsen
gårdejer, fhv. sognefoged
Bursø

Olesen, Karen Emilie Agnete, forstanderinde (FM². 2/2 1961) (H.T.H.).
Adr.: Militærhospitalet, Tagensvej, Kbhvn. N.

Olsen, Hans Laurits Frederik, gårdejer, fhv. sognefoged (FM². 27/1 1962) (DM 28/1 1952); f. 12/9 1883 i Bursø, Maribo amt, søn af gårdejer Rs. Olsen og hustru Marie Elisabeth O., f. Carstensen; g. m. Nanna O., f. Brunk; udd. s. tømrer 1902-06, svend i Kbhvn. 1906-07, udd. v. landbrug, s. 1922 gårdejer i Bursø, 1922-64 sognefoged i Bursø; medl. af best. f. Bursø brugsforening 1920-24 og f. Midtllands Andelsmejeri 1926-40.
Adr.: Bursø.

Olsen, Jenny Cathrine, fhv. oversygeplejerske (FM² 19/12 1962); fhv. oversygeplejerske v. rigshospitalet.

Olsen, Peter Julius, pens. landpostbud (FM² 22/2 1960); f. 29/3 1884 i Humble, Svendborg amt, søn af arbejdsmd. Hans Olsen og hustru Rasmine, f. Sørensen; g. 5/5 1908 m. Cecilie O., f. Rasmussen; udd. s. skomager 1899-1904, svend 1904-08, selvstændig skomagermester 1908-10, landpostbud i Tryggelev 1910-50; revisor f. Tryggelev brugsforening 1929-62, vurderingsmd. f. Østifternes Husmandskreditforening 1937-62, formd. f. Tryggelev sygeplejeforening, kasserer f. Tryggelev sygekasse 1928-63.
Adr.: Tryggelev.

Olsen, Povl Ingward, orlogskaptajn (FM². 14/8 1962) (R.) (H.T.S.); f. 17/8 1897 i Kbhvn., søn af bogbinder Morten Olsen og hustru Juliane Kristine, f. Madsen; g. 22/10 1938 m. Ane Margrete O., f. Svenningsen; frekventeret søværnets elevskole 1912, underintendant 1920, kontorass. i marineministeriet 1921, intendant 1929, overintendant 1945, arkivar i marineministeriet 1937, orlogskaptajn 1962; sekr. i søværnets personalenævn 1949-50; redaktør af Håndbog for Søværnet 1937-50.
Adr.: Bredahlsvej 10, Kbhvn. Valby.

Overbye, Anna Othilia, overtelefonistinde (FM². 4/10 1902) (H.T.S.); overtelefonistinde v. søværnets televæsen.

Pedersen, Anna Christine (FM². 30/12 1960); f. 9/11 1885 i Strøby, Præstø amt, datter af styrmd. Peder Pedersen og hustru Maren, f. Jensen; udd. t. friskolelærerinde, Ringe 1909-11, frekventeret Frederiksborg højskole 1906, Askov højskole 1913-14, flere vikarpladser 1911-13, egen poge- og skole i Strøby 1914-19, lærerinde bl. a. i Sønderjylland 1919-21, s. 1917 optegnet dialekter og folkeminder fra Stevns og Bjevskov herreder.
Adr.: Strøby.

Pedersen, Børge Qvist, fhv. sygekasseformand og gårdejer (FM². 20/3 1959); f. 7/11 1890 i Ramme, Ringkøbing amt, søn af tømrermester Chresten Agergaard Pedersen og hustru Christine, f. Qvist Jessen; g. 1/6 1917 m. Karoline P., f. Pedersen (død 1963); udd. v. landbrug, indehaver af gården »Nørrebjerg«, Lomborg pr. Bonnet 1917-57; medl. af best. og kasserer f. Lomborg Andelsmejeri 1939-43, af best. f. Lomborg-Rom sygekasse 1925, formd. 1929-61, medl. af best. og kasserer f. Sygekassernes Formandsforeninger i Skodborg-Vandfuld herreder 1933, formd. 1958-62, medl. af best. f. Centralforeningen af danske Sygekasser i Ringkøbing amt 1957-62, æresmedl. af Lomborg-Rom sygekasse s. 1961, medl. af Lomborg-Rom sogneråd 1943-54, kommunekasserer 1943-54, kommunerevisor 1954-62, medl. af best. f. Lomborg elværk 1934-38, af Lomborg forældreråd 1933-37, formd. f. Lomborg Husflidsforening, vandløbsformd. og div. lokale tillidshverv.
Adr.: Lomborg pr. Bonnet.

Pedersen, Hans Adolf, hospitalsbetjent (FM². 1/8 1959); hospitalsbetjent v. rigshospitalet.
Adr.: Rigshospitalet, Kbhvn. Ø.

Pedersen, Henrik, fhv. sognefoged (FM². 10/5 1963); fhv. sognefoged i Tilsted sogn, Thisted amt.
Adr.: Tilsted.



P. J. Olsen
pens. landpostbud
Tryggelev



A. C. Pedersen
friskolelærerinde
Strøby



B. Q. Pedersen
fhv. sygekasseformand
og gårdejer
Lomborg pr. Bonnet



K. Pedersen
fhv. bestyrer
Ll. Jullerup pr. Jullerup

Pedersen, Kristian, fhv. bestyrer (FM². 2/6 1961); f. 8/11 1892 i Gislev, Svendborg amt, søn af blikkenslager Hans Pedersen og hustru Inger Elise, f. Pedersen; g. 26/8 1923 m. Agnes Elisabeth P., f. Thorup; udd. v. landbrug, frekventeret Ry højskole 1913–14, Ollerup gymnastikhøjskole 1916–17, Tune landbrugsskole 1917–18, bestyrer på Skanderup efterskole 1920–26, på statens forsøgsgård i Jullerup 1926–61; formd. f. Melby Mejeri 1939–58, f. Melby brugsforening 1932–42, f. Melby foredragsforening 1952–64, f. Melby husflidsforening 1927–39, medl. af Odense amts Husflidsforening 1928–52.

Adr.: Ll. Jullerup pr. Jullerup.

Pedersen, Lars, husejer, fhv. kasserer (FM². 30/8 1961); f. 6/2 1888 i Kullerup, Svendborg amt, søn af klodsmager Rs. Pedersen og hustru Anne Elisabeth, f. Jørgensen; g. 28/5 1915 m. Rasmine P., f. Jensen; udd. v. landbrug, husejer s. 1915; formd. og kasserer f. Kullerup sogns sygekasse 1926–61, revisor f. Vindinge mejeri 1942–62, kasserer f. Kullerup sogns menighedsråd.

Adr.: Kullerup pr. Lamdrup.

Pedersen, Niels Christian, fhv. sognefoged og gårdejer (FM². 10/8 1959) (DM); f. 11/3 1883 i Bigum, Viborg amt, søn af husmd. Knud Pedersen og hustru Karoline, f. Jensen; g. 4/11 1910 m. Nielsine P., f. Nielsen; udd. v. landbrug, ejer af »Mølgård«, N. Vinge 1910–60, till. sognefoged i N. Vinge sogn 1917–61; medl. af Tjele-N. Vinge sogneråd 1913–17.

Adr.: Nørre Vinge pr. Sønder-Onsild.

Pedersen, Niels Raun, pens. førstelærer (FM². 4/6 1959); f. 24/4 1895 i Oksby, Ribe amt, søn af klitplantør N. Raun Pedersen og hustru Marie, f. Hansen; g. 22/7 1922 m. Else R. P., f. Thagesen; lærereksm., Haslev 1917, enelærer i Orten, Varde landsogn 1918, førstelærer sst. 1938–62; medl. af best. f. 112. lærerkreds i Varde og Omegn 1959–63, formd. og kasserer f. Varde landsogns sygekasse 1922–58, f. Varde landsogns sygeplejeforening

1945–58, medl. af best. f. Fortsættelsesygekassen for Ribe amt 1954–62, formd. s. 1962, regnskabsfører f. Orten brugsforening 1937–64.

Adr.: Storegade 22, Varde.

Pedersen, P. C. M., smedemester* (FM². 21/8 1959) (DM).

Adr.: Lundø pr. Højslev.

* Smedemester P. C. M. Pedersen, Lundø pr. Højslev, er afgået ved døden 22/4 1961.

Pedersen, Peder, fhv. mejeribestyrer og sygekasseformand (FM². 12/9 1960); f. 9/2 1891 i Krarup, Svendborg amt, søn af boelsmd. Niels Pedersen og hustru Karen, f. Jespersdatter; g. 22/1 1917 m. Valborg P., f. Nielsen; udd. s. mejerist, mejeribestyrer på Gjøll Andelsmejeri 1917–60; medl. af best. f. Gjøll sogns sygekasse 1920, formd. 1921–60, medl. af best. f. Gjøll sogns Sparekasse 1930, medl. af tilsynsrådet 1937–46, sparekassedirektør 1946–60.

Adr.: Duebrødrevej 13, Ålborg.

Pedersen, Peder, sygekasseformand, fhv. landpostbud (FM². 16/10 1962); f. 21/11 1887 i Lystrup, Randers amt, søn af landpostbud Jens Pedersen og hustru Bodil, f. Rasmussen; g. 21/11 1909 m. Jensine P., f. Mortensen (død 1959); udd. v. landbrug 1899–1909, landpostbud i Vivild 1909–12, i Allingåbro 1912–18, i Vivild 1918–52, till. formd. f. Vivild-Vejlby sygekasse 1922–63.

Adr.: Storegade 48, Vivild.

Pedersen, Peder Madsen, skovejer (FM². 3/5 1960); f. 25/3 1890 i Stabrand, Randers amt, søn af gårdejer, sognerådsformd. Marinus Pedersen og hustru Mette Marie, f. Madsen; g. 30/6 1911 m. Marie P., f. Rasmussen, død 1949; udd. v. land- og skovbrug, frekventeret Vejstrup højskole 1909–10, selvstændig landmd. 1911–47, till. ejer af 4 skovparceller 1920–26, ejer af Gammelmose plantage, Tirstrup s. 1946; formd. f. Djursland sdr. Plantningsforening s. 1923, medl. af best. f. De samvirkende Plantningsforeninger s. 1952, formd. f. Nød-



L. Pedersen
husejer, fhv. kasserer
Kullerup pr. Lamdrup



N. C. Pedersen
fhv. sognefoged og gårdejer
Nørre Vinge pr. Sdr.-Onsild



N. R. Pedersen
pens. førstelærer
Varde



P. Pedersen
sygekasseformand,
fhv. landpostbud
Vivild

ager sogneråd 1929–43, medl. af provstiudvalget f. Djurs nørre og søndre herreder s. 1950, distriktsforstander f. Jydsk Brandforsikring s. 1923; har samlet og udgivet »Stabrand Slægten«, 1958, samlet og udarbejdet Egnshistorie for Feldballe og Nøddager Sogne m. delvis tilknytning fra tilstødende sogne; udgiver og redaktør af tidsskriftet Skov og Folk s. 1941.

Adr.: Horstved skov, Horstved pr. Kolind.

Pedersen, Søren, sognefoged, gårdejer (FM². 1/5 1963) (R. 1953); f. 31/3 1882 i Villerslev, Thisted amt, søn af gårdejer Peder Pedersen og hustru Mette Marie, f. Sørensen; g. 18/9 1924 m. Anne Kathrine P., f. Hansen; udd. v. landbrug, frekventeret Vestbirk højskole 1903–04, selvstændig gårdejer s. 1912, till. sognefoged i Hørдум s. 1923; formd. f. Hørдум hjælpekasse 1921–29, medl. af repræsentantskabet f. A/S Thyland Bank, Hurup 1944.

Adr.: Hørдум.

Petersen, Else, overlærer (FM². 1/12 1961); f. 2/2 1909 i Kiel, datter af lærer, kgl. translåter

Christian Petersen og hustru Anna, f. Ibsen; lærer-eksm., N. Zahles seminarium 1932, privatlærerinde i Sukkertoppen, Grønland 1934–37, s. 1937 lærerinde v. det grønlandske skolevæsen, i Sukkertoppen 1937–45, i Egedesminde 1946–47, i Godthåb s. 1947, till. inspektice på pige Kollegiet.

Adr.: Pige Kollegiet, Godthåb, boks 42, Grønland.

Petersen, Hans Kristian, fhv. sløjdlærer (FM². 1/6 1960); fhv. sløjdlærer v. Gl. Bakkehus, Kbhvn.

Petersen, Henrik, sognefoged, fhv. gårdejer (FM². 27/10 1960) (DM); f. 6/10 1892 i Korntved, Tønder amt, søn af gårdejer Peter Andr. Petersen og hustru Anna Botilla, f. Nissen; g. 15/5 1919 m. Gertrud P., f. Petersen; udd. v. landbrug, ejer af slægtsgården 1918, till. sognefoged i Toft s. 1920.

Adr.: Toft pr. Tønder.

Petersen, Marinus Theodor, skræddermester* (FM². 21/8 1959).

Adr.: Ejby.

* Skræddermester Marinus Theodor Petersen, Ejby, er afgået ved døden 5/4 1964.



P. M. Pedersen
skovejer
Horstved pr. Kolind

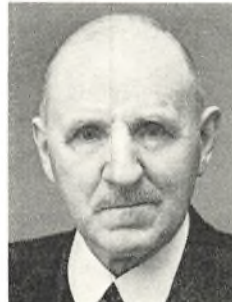

S. Pedersen
sognefoged, gårdejer
Hørдум



E. Petersen
overlærer
Godthåb



H. Petersen
sognefoged, fhv. gårdejer
Toft pr. Tønder



S. Aa. Petersen
forstander
Erlev pr. Haderslev



J. A. Rasmussen
bogtrykker,
sygekasseformand
Tórshavn



H. J. H. Røglér
fhv. lærer
og sygekassekasserer
Skals



M. C. J. Schmidt
fhv. sygekassekasserer
og købmand
Skrydstrup pr. Vojens

Petersen, Svend Aage, forstander (FM². 21/12 1963); f. 2/11 1898 i Kbhvn., søn af tobakshandler Fr. Ernst Petersen og hustru Elisa Petrea Emilie, f. Jensen; g. 20/9 1931 m. Anna Marie P., f. Nørkjær; udd. s. maskinarbejder, elektriker og elektromekaniker 1915–21, overmontør i Herning 1921–27, ass. på Kong Christian IX's børnehjem, Århus 1927–31, forstander på Erlev børnehjem s. 1931; medl. af KFUM's Idrætsforening, Kbhvn. 1910, leder af KFUM's idrætsarbejde og tropsfører f. KFUM-spejderne, Herning 1921–27, medl. af Haderslev skolekommission s. 1946, af Haderslev menighedsråd s. 1938, formd. 1945–57, formd. f. Gl. Haderslev danske samfund s. 1942, medl. af Gl. Haderslev kommunalråd s. 1944.

Adr.: Erlev børnehjem, Erlev pr. Haderslev.

Poulsen, Johan Marinus, købmand (FM². 15/9 1962).

Adr.: Vinding.

Pust, Jens Marius Alfred Petersen, fhv. gårdejer, sognefoged (FM². 19/12 1962) (R.).

Adr.: Åstrup pr. Stubbekøbing.

Randrup, Jens Jensen, gårdejer (FM². 5/2 1960).

Adr.: Tånum pr. Randers.

Rasmussen, Joen Andreas, bogtrykker, sygekasseformand (FM². 8/1 1962); f. 9/9 1891 i Tórshavn, søn af sømd. Samuel Peter Frederik Rasmussen og hustru Susanne Kristine, f. Michelsen; g. 17/6 1917 m. Johanne Katrine R., f. Gregersen; udd. s. typograf, svend i Tórshavn og i Norge, leder af H. N. Jacobsens Boghandels Accidenstrykkeri 1927–55; medstifter af Havnar Arbeidsmannafelag 1916, medl. af best. 1916–18, af best. f. Havnar Handverksmeistarafelag, formd. 1948–55, medl. af best. f. Tórshavns sygekasse s. 1931, formd. s. 1935, næstformd. f. Centralforeningen af Sygekasser på Færøerne 1945–48, formd. 1948–58, æresmedl. s. 1958.

Adr.: Tvørgøta 23, Tórshavn.

Rasmussen, Kristian Funck, fhv. vagtmester (FM².); f. 17/11 1889 i Randers, søn af bogbindermester Martin Michael Rasmussen og hustru Marie Kirstine, f. Nielsen; g. 19/12 1921 m. Mikkeline R., f. Kromann; udd. s. snedker 1906–10, funktionær v. Kbhvn.s Sporveje 1919, vagtmester v. Dronning Louises Børnehospital indtil 1959.

Adr.: Aldersrogade 13, opg. 2, Kbhvn. Ø.

Røglér, Hans Jensen Hansen, fhv. lærer og sygekassekasserer (FM². 2/3 1960); f. 8/4 1885 i Røjle, Odense amt, søn af skomagermester Hans Henrik Hansen og hustru Ane Marie, f. Rasmussen; g. 20/4 1919 m. Helga R., f. Henneberg; lærereksm., Gedved seminarium 1913, vikar 1913–15, lærer v. Skals kommuneskole 1915–51; kasserer f. Låstrup-Skals sygekasse 1920–63, fhv. kasserer f. Dansk Røde Kors, Skals afd. og f. Skals Foredragsforening.

Adr.: Skals.

Schmidt, Marius Christian Johannsen, fhv. sygekassekasserer og købmand (FM². 16/10 1962); f. 17/6 1895 i Skrydstrup, Haderslev amt, søn af gårdejer Asmus Johannsen Schmidt og hustru Maren, f. Lund; g. m. Caroline S., f. Steffensen; udd. v. landbrug, selvstændig gårdejer og købmd. i Uldal 1924–29; kasserer f. Skrydstrup sygekasse 1922–63, formd. 1944–54, medl. af Skrydstrup menighedsråd s. 1934, tillidsmd. f. Arbejdsgivernes Ulykkesforsikring s. 1937.

Adr.: Skrydstrup pr. Vojens.

Siegstad, T. J. B., fhv. bestillingsmand (FM². 16/7 1960) (DM).

Adr.: Holsteinsborg, Grønland.

Simonsen, Marie Sofie Elisabeth, overassistent (FM². 16/2 1959); f. 21/9 1900 i Kbhvn., datter af styrmd. Niels Chr. Simonsen og hustru Sofie, f. Jørgensen; præliminæreksm. 1917, ansat v. Statistisk Departement 1917–19, kontorist v. Telegrafvæsenet 1919–30, kontorass. i Ministeriet f. offent-



M. S. E. Simonsen
overassistent
Kbhvn. Ø.



N. F. H. Simonsen
børnehjemsforstanderinde
Tórshavn



S. Simonsen
hushovmester
Kbhvn. K.



P. L. F. Skaanderup
vagtmester
Tåstrup

lige arbejder 1930, kontorfuldmægtig sst. 1940, overass. s. 1946.

Adr.: Borthigsgade 10, Kbhvn. Ø.

Simonsen, Nicoline Frederikke Højgaard, børnehjemsforstanderinde (FM². 24/6 1959); f. 7/10 1901 i Rituvik, Færøerne, datter af skibsfører Daniel Peter Højgaard og hustru Kristianna Elisabeth Augusta, f. Davidsen; g. 17/2 1927 m. indremissionær J. H. Simonsen; etabl. privat børnehjem i Rituvik 1926, udvidet 1927 og flyttet t. Vestmanna, børnehjemmet statsanerkendt 1928, bestyrerinde f. Føroya Barneheim i Tórshavn s. 1955; medl. af Vestmanna menighedsråd 1930–55.

Adr.: Pedda við Steinsgöta, Tórshavn, Færøerne.

Simonsen, Nielsine Andrea, overassistent (FM². 25/7 1961); overass. v. amtskontoret i Tønder.

Adr.: Tønder.

Simonsen, Søren, hushovmester (FM². 1/6 1961) (DM) (M.M.3.Juni 1843–1943) (N.St.O.3².); f. 11/9 1887 i Randers, søn af kirkebetjent Christen Simonsen og hustru Ane, f. Enevoldsen; g. 14/5 1912 m. Vilhelmine Marie S., f. Petersen; udd. s. møbelsnedker, livrist v. det danske Hof 1911, lakaj

sst. 1931, jæger 1945, hushovmester h. dronning Alexandrine 1947, h. Arveprins Knud s. 1952; formd. f. Hoffunktionærernes Låne-, Husleje- og Byggeförening af 11. januar 1886 1947–52; tildelt Chr. X's belønningsmedalje i sølv m. krone, Frederik IX's belønningsmedalje i guld m. krone.

Adr.: Chr. VIII's Palæ, Amalienborg, Kbhvn. K.

Skaanderup, Poul Laago Fevejle, vagtmester (FM². 26/11 1959); f. 11/6 1897 i Vridsløselille, Kbhvn.s amt, søn af fængselsbetjent Hans Iver Skaanderup og hustru Kirsten, f. Frederiksen; g. 5/8 1921 m. Helga S., f. Pedersen; reservebetjent v. statsfængslet i Vridsløselille 1919, fast ansat 1920, inspektionsbetjent sst. 1936, overbetjent 1946, vagtmester 1948.

Adr.: Roskildevej 147, Tåstrup.

Skau, Hans, fhv. gårdejer og sognefoged* (FM². 4/10 1960) (DM); f. 5/9 1880 i Tråsbøl, Åbenrå amt, søn af gårdejer Hans Skau og hustru; g. 19/6 1908 m. Mariane Kirstine S., f. Thomsen; udd. v. landbrug, frekventeret Dalbynder højskole 1899–1900, tysk værnepligtig 1901–03, bestyrer i Brabæk 1905–07, selvstændig gårdejer i Ensted sogn 1907–38, deltaget i 1. verdenskrig 1914–17; kommune-



H. Skau
fhv. gårdejer og sognefoged
Lillehave pr. Åbenrå



H. G. Søndergaard
laboratoriemester
Kbhvn. Ø.



A. Sørensen
sognefoged, fhv. gårdejer
Jenum pr. Skibet



A. M. Sørensen
sognefoged, fhv. gårdejer
Grølsted pr. Fårvang



K. M. K. Sørensen
fysioterapeut
Silkeborg



P. Thomsen
fhv. mejeribestyrer
Sønderborg



M. E. Ulander
overmeteorologassistent
Hillerød



G. Valeur
pens. assistent
Kbhvn. Valby

forstander i Stubbæk 1919–20, sognefoged og lægdsmd. sst. 1920, personsregisterfører 1943, medl. af Stubbæk skolekommission 1920–27, formd. 1927–36, medl. af best. f. Regnskabsforeningen for Åbenrå amt, f. Åbenrå amts Småskovforening, af husmandsbrugskommissionen 1922–25, vurderingsmd. f. Den alm. Brandforsikring for Landbygninger 1920, tillidsmd. i Sprogforeningen, medindehaver af den tyske kro i Stubbæk 1924, omdannet t. forsamlingshus i Ensted sogn, kasserer f. samme.

Adr.: Lillehave pr. Åbenrå.

* Fhv. gårdejer og sognefoged Hans Skau, Lillehave pr. Åbenrå, er afgået ved døden 30/6 1963.

Spanding, Tove, fhv. oversygeplejerske (FM². 18/7 1962); f. 13/6 1901 i Kbhvn.; sygeplejeelev i England 1920, på Finsen Institutet, Kbhvn. 1924–28, ansat v. Dansk Sygeplejeråds bureau, Paris 1929–32, v. Rigshospitalets psykiatriske afd. 1934, oversygeplejerske sst. 1950–62; medstifter af kursus f. sygeplejersker på psykiatriske afdelinger 1953 (Århus universitet).

Adr.: Bispebjerg Bakke 7, Kbhvn. NV.

Søborg, Hilda Christine, oversygeplejerske (FM². 18/4 1962) (H.T.Fo.).

Adr.: Arresøgade 6, Kbhvn. N.

Søndergaard, Hans Gustav, laboratoriemester (FM². 26/11 1963); f. 15/2 1903 i Viborg, søn af overpostbud Jens P. Søndergaard og hustru Dortha, f. Madsen; g. 16/8 1927 m. Dagny Thea S., f. Nielsen; udd. s. elektriker 1918–22, svend flere steder, laboratoriebetjent v. Danmarks farmaceutiske højskole 1927, laborant sst. 1943, laboratoriemester s. 1947, værkemester 1964; medl. af best. f. Tjenestemandforeningen u. undervisningsministeriet 1940–59, formd. f. Byggeforeningen Hallinsgade 1942–56.

Adr.: Hallinsgade 31, Kbhvn. Ø.

Sørensen, Agnes Sofie Elvina, fhv. oversygeplejerske (FM². 5/1 1963); fhv. oversygeplejerske u. statens hospitalsvæsen f. sindslidende.

Adr.: Risskov.

Sørensen, Alfred, sognefoged, fhv. gårdejer (FM². 18/11 1963) (R.); f. 21/11 1887 i Jennum, Vejle amt, søn af gårdejer Clement Sørensen og hustru Petrine, f. Larsen; g. 22/10 1918 m. Anna S., f. Mortensen; udd. v. landbrug, frekventeret Vallekilde højskole 1910–11, Høng landbrugsskole 1912–13, selvstændig gårdejer i Jennum 1917–51, till. sognefoged i Jennum s. 1923; medl. af Skibet sogneråd 1926–37, formd. 1933–37, medl. af best. f. Balle valgmændighed 1929–59, formd. f. Skibet Mejeri 1931–46, revisor f. Jennum brugsforening 1929–59.

Adr.: Jennum pr. Skibet.

Sørensen, Anders Marius, sognefoged, fhv. gård-ejer (FM². 10/9 1963) (R. 1953); f. 6/4 1878 i Trust, Skanderborg amt, søn af gårdejer Søren Thøger Sørensen og hustru Karen, f. Jensen; g. 17/11 1901 m. Marie S., f. Henriksen (død 1938); udd. v. landbrug, selvstændig gårdejer 1901–31, till. sognefoged i Skorup-Tvilum-Voel s. 1925; medl. af Skorup-Tvilum-Voel sogneråd 1909–25 og 1933–43, sognerådsformd. 1909–25, medl. af best. f. Hammel slagteri, af repræsentantskabet f. Handels- og Landbrugsbanken, Silkeborg s. 1909, af tilsynsrådet f. Skorup-Tvilum sognesparekasse s. 1925, direktør 1944–62, medl. af Skorup-Tvilum menighedsråd, vurderingsformd. f. Den alm. Brandforsikring for landbygninger s. 1934, fl. lokale tillidshverv.

Adr.: Grølsted pr. Fårvang.

Sørensen, Erna Olivia, assistent (FM². 23/2 1962); ass. i boligministeriet.

Sørensen, Jørgen Christian, skræddermester, fhv. sygekassekasserer (FM². 20/4 1961).

Adr.: Bjerge.

Sørensen, Karen Marie Kristine, fysioterapeut (FM². 4/4 1962) (D.r.K.M.); f. 21/12 1895 i Aidt, Vejle amt, datter af skræddermester Andr. Sørensen og hustru Kirsten Marie, f. Andersen; frekventeret Grejsdalen ungdomsskole, kontrollass. 1918–19, sygeplejerske på kuranstalten Midtjylland, Sil-



O. Verup
fhv. papirarbejder
Næstved



E. E. Wind
fhv. sognefoged og gårdejer
Hjerting pr. Rødding



E. Wiwel
overassistent
Gentofte



H. C. Øllgaard
museumsinspektør
Ølgod

keborg 1919–20, eksm. s. massøse og sygegymnast, Kbhvn. 1921, massøse på Brædstrup sygehus 1922, till. privatpraksis i Brædstrup, s. 1961 fysioterapeut på Gudenå Kurbad og Silkeborg kommunale badeanstalt; medl. af best. f. Dansk Røde Kors, Brædstrup afd.

Adr.: Sølystvej 14, Silkeborg.

Sørensen, Mads Hansen, skræddermester, sygekasseformand (FM². 30/8 1961); formd. f. Magleby sygekasse.

Adr.: Magleby pr. Borre.

Sørensen, Niels Christian, sognefoged (FM². 22/11 1961) (DM).

Adr.: Jerlev pr. Vejle.

Sørensen, S. N., gårdejer (FM². 25/11 1958) (DM).

Adr.: Mygind.

Thomsen, Peter, fhv. mejeribestyrer (FM². 14/8 1962) (Jernkorset 2.) (Hansaorden); f. 10/11 1892 i Sottrup, Sønderborg amt, søn af møllerierer Hans Kristen Thomsen og hustru Andrea, f. Pedersen; g. 28/4 1921 m. Marie Sofie T., f. Jespersen; udd. s. mejerist 1907–11, frekventeret Ladelund mejeriskole 1911, mejerist 1911–12, tysk soldat 1912–19, mejeribestyrer på Sottrup Andelsmejeri 1919–62; medl. af best. f. Grænseforeningen, tillidsmd. f. M. L. U.

Adr.: Birkeallé 5, Sønderborg.

Ulander, Mary Ebba, overmeteorologassistent (FM². 2/4 1961); f. 3/12 1905 i Kbhvn., datter af næstformd. v. DSB Hans Henrik Schwartz og hustru Kirstine, f. Christiansen; g. 2/12 1933 m. overlærer Svend Aage Johan U.; student 1924, stud. mag. 1926–32, observator på Geofysisk Observatorium, Godhavn 1932–33 (2. internationale geofysiske år), meteorolog på Meteorologisk Institut 1936, overmeteorologass. sst. 1951; formd. f. Foreningen af administrativt ansatte ved Meteorologisk Institut.

Adr.: Funkevej 40, Hillerød.

Valeur, Gerda, pens. assistent (FM². 18/5 1960); f. 16/9 1890 i Vellev, Viborg amt, datter af provst Johan Chr. Resen Valeur og hustru Mariane, f. Thomsen; realeksm. 1914, kontorass. 1917, ansat i Kbhvn.s universitets økonomiske forvaltning 1920, assistent sst. 1944–60.

Adr.: Bykildevvej 5, Kbhvn. Valby.

Verup, Otto, fhv. papirarbejder (FM². 20/5 1961); f. 16/10 1880 i Slagelse, søn af skolebetjent Lars Chr. Verup og hustru Anna Stine, f. Jacobsen; g. 26/6 1905 m. Bertha V., f. Svensson; udd. s. møllermølle 1895–98, svend flere steder, ansat på Maglemølle Papirfabrik, Næstved 1905–48; formd. f. Papirarbejdernes Fagforening 1915–20, f. Næstved sygekasse 1938–63, medl. af Næstved ligningskommission 1919–31.

Adr.: Lindevej 15, Næstved.

Wind, Eskild Ebbesen, fhv. sognefoged og gård-ejer (FM². 8/7 1960); f. 7/8 1877 i Hjerting, Haderslev amt, søn af gårdejer Hans Eskildsen Wind og hustru Anna Kristine, f. Hansen; g. 27/10 1904 m. Margrethe W., f. Boysen; udd. v. landbrug, overtaget slægtsgården »Gastruppgårde« 1901–42, till. sognefoged i Hjerting 1920–62; formd. f. Frøs herreds Sparekasse, Rødding, revisor f. Rødding slagteri, medl. af best. f. Rødding Frimenighed, tillidsmd. f. Sønderjyllands Kreditforening s. 1920.

Adr.: Hjerting pr. Rødding.

Windinge, Margrethe Caroline, f. Storm, overassistent (FM². 27/6 1960); f. 17/8 1897 i Kbhvn.; ansat i 1. revisionsdepartement 1915, overass. i 3. revisionsdepartement s. 1949.

Adr.: Urbansgade 5, Kbhvn. Ø.

Wiwel, Elisabeth, overassistent (FM². 25/10 1960); f. 16/5 1901 i Kbhvn., datter af bogbindermester Ove Wiwel og hustru Eleonora Frederikke Johanne, f. Florin; realeksm. 1918, kontoristaspitant i DSB 1920, kontorist i sammes hovedrevisorat 1921, i finansministeriets 4. hovedrevisorat 1927, kontorass. 1929, ass. 1941, overass. i 4. revisionsdepartement s. 1954.

Adr.: Baunegårdsvej 2 A, Gentofte.

Øllgaard, Holger Christensen, museumsinspektør, pens. førstelærer (FM². 10/5 1962); f. 24/7 1888 i Strellev, Ringkøbing amt, søn af gårdejer Mads Anders Christensen Øllgaard og hustru Marie, f. Christensen; g. 13/10 1915 m. Dorthea Ø., f. Jæger (død 1956); eksm. fra Staby vinterlærerseminarium 1904, vinterlærer i Ulfborg 1904–05, lærer-eksm., Gedved seminarium 1910, vikar fl. steder, andenlærer i Hodde 1912–13, førstelærer i Hejbøl,

Ølgod 1913–53, museumsinspektør v. Varde museum s. 1954, till. daglig leder af Ølgod egnsmuseum s. 1954; tildelt De samvirkende Plantningsforeningers sølvbæger 1956; medstifter af Ølgod egnsmuseum 1954, formd. f. Ølgod og Omegns Plantningsforening s. 1930, f. Ølgod egnsmuseumforening s. 1954, flere lokale tillidshverv.
Adr.: Egknudvej 26, Ølgod.

Medaillen Ingenio et Arti



Sam Besekow
sceneinstruktør, forfatter
Kbhvn. V.



C. T. Dreyer
filminstruktør
Kbhvn. F.

Besekow, Sam, sceneinstruktør, forfatter (M.I. & A. 23/7 1961); f. 26/1 1911 i Kbhvn., søn af skræddermester Leo Besekow og hustru Sonia; g. 3/1 1942 m. skuespillerinden Henny Krause; barne-skuespiller v. Casinos Børneteater og Dansk Skole-scene; studeret teaterhistorie h. prof. Kutscher v. universitetet i München; student 1930, instruktørelev h. Max Reinhardt og Erwin Piscator i Berlin, frekventeret Det kgl. Teaters skuespilskole; debut på Det kgl. Teater: Pierrot i Arthur Schnitzlers Ballet-pantomime Pierrettes Slør, 1933; instruktørdebut 1934 m. Stefan Zweigs Jeremias; 1936–38 instruktør og skuespiller ved Odense Teater, 1938–40 leder af avant-gardescenen Riddersalen; svensk iscenesættelsesdebut: Kaj Munks Niels Ebbesen for Riksteatern, indtil 1964 ca. 200 iscenesættelser i Sverige, Norge, Finland, Tyskland og Israel, till. free lance iscenesætter ved danske teatre og fast instruktør ved Det kgl. Teater samt radio- og fjernsynsiscenesætter; medl. af udvalget for festspillene på Kronborg, af musik- og teaterorganisationen Arte og regeringens kulturelle udvalg; tildelt teaterpokalen 1958; har skrevet: Hecuba 1951, Violinen 1953, Guds Gøglere 1954, Ild Brænder Eng Gror

1958, Breve til en teatergal Professor 1959, Skrevet i Vand 1962, Skrædderens Søn 1964.

Adr.: Ceresvej 20, Kbhvn. V.

Dreyer, Carl Theodor, filminstruktør (M.I. & A. 25/6 1963); f. 3/2 1889 i Kbhvn. af svenske forældre; g. 19/11 1911 m. Ebba D., f. Larsen; ansat i Det Store Nordiske Telegraf-selskab indtil 1909, s. å. journalist v. Berlingske Tidende, Riget og Ekstra-bladet, dramaturg v. Nordisk Films Kompagni 1912–18, instruktør sst. 1918; bevillingshaver t. Dagmar Teatret, Kbhvn. 1952; har iscenesat: f. Nordisk Films Kompagni: Præsidenten, 1919, Blade af Satans Bog, 1920, i Norge: Præstånkan, 1921, Glomsdalsbruden, 1926, i Tyskland: Elsker hver- andre, 1921, Mikael, 1924, i Frankrig: La Passion de Jeanne d'Arc, 1926–27, Le Vampire, 1928–29, f. Palladium: Tyrannens Fald, 1925, Vredens Dag, 1943, Ordet, 1955, Gertrud, 1964; har u. ophold i Amerika 1949–50 udarbejdet manuskript til en film om Jesus (f. optagelse i Israel); Københavns Studentereforenings æreskunstner 1959.

Adr.: Dalgas Boulevard 81, Kbhvn. F.

TEKSTFORKORTELSER

anvendt i værket

DE KGL. DANSKE RIDDERORDENER OG MEDAILLER

adm.	administrerende	fhv.	forhenværende	m. v.	med videre
adr.	adresse	fl. a.	flere andre	pens.	pensioneret
afd.	afdeling	formd.	formand	p. t.	for tiden
afsk.	afskediget	fung.	fungerende	s.	siden, som
alm.	almindelig	g.	gift	s. å.	samme år
ang.	angående	Gl.	gammel	sen.	senere
A/S	aktieselskab	h.	hos	St.	store
aut.	autoriseret	I/S	interessentskab	t.	til
best.	bestyrelse	kgl.	kongelig	tdr.	tønder
bl. a.	blandt andet	Ll.	lille	tidl.	tidligere
ca.	cirka	m.	med	till.	tillige
Co.	compagni	md.	mand	u.	under
Eftf.	efterfølger	mdr.	måneder	udd.	uddannet
eksm.	eksamen	medl.	medlem	udl.	udlært
etabl.	etableret	m. fl.	med flere	v.	ved
f.	født, for	m. m.	med mere	vedr.	vedrørende

Udover de i forkortelseslisten anførte tekstforkortelser er der i værket anvendt enkelte andre – i dansk sprogbrug almindeligt forekommende – forkortelser bl. a. for geografiske navne og for personnavne.

ORDENSFORKORTELSER

anvendt i værket

DE KGL. DANSKE RIDDERORDENER OG MEDAILLER

DANSKE ORDENER OG HÆDERSTEGN

RE. = Ridder af Elefantordenen.

SK. = Storkorsridder af Dannebrogordenen.

K¹. = Kommandør af 1. grad af Dannebrogordenen.

K. = Kommandør af Dannebrogordenen.

R¹. = Ridder af 1. grad af Dannebrogordenen.

R. = Ridder af Dannebrogordenen.

DM. = Dannebrogsmændenes Hæderstegn
(Dannebrogsmænd).

FM¹. = Fortjenstmedaillen i guld.

FM². = Fortjenstmedaillen i sølv.

M.I.&A. = Medaillen Ingenio et Arti.

Kgl.B.M.1.2. = Den kgl. Belønningsmedaille:
1–2. klasse.

Chr.X.Fr.M. = Kong Christian X's Frihedsmedaille.

Chr.X.Kr.E.M. = Kong Christian X's Erin-
dringsmedaille for Deltagelse i Krigen 1940–
45.

Chr.X.M.M. = Kong Christian X's Minde-
medaille.

Chr.X.M.T. = Kong Christian X's Mindetegn.

Fr.VIII.M.M. = Kong Frederik VIII's Mindemedaille.
 H.T.Fl. = Hæderstegn for 25 Års god Tjeneste i flyvevåbnet.
 H.T.Fo. = Hæderstegn for 25 Års god Tjeneste i Forsvaret.
 H.T.H. = Hæderstegn for 25 Års god Tjeneste i Hæren.
 H.T.S. = Hæderstegn for 25 Års god Tjeneste i Søetaten.
 H.T.R. = Hæderstegn for 25 Års god Tjeneste i Redningsvæsenet.
 H.v.F.T. = Hjemmeværnets Fortjenstegn.
 M.f.d.R. = Medaillen for druknedes Redning.

M.f.æ.D. = Medaillen for ædel Dåd.
 D.r.K.H. = Dansk røde Kors' Hæderstegn.
 D.r.K.M. = Dansk røde Kors' Medaille.
 M.T.Fi. = Dansk røde Kors' Mindetegn for Hjelpeaktionen i Finland under Krigen 1939–40.
 M.T.Kfh. = Dansk røde Kors' Mindetegn for dansk Krigsfangehjælp under Krigen 1914–18.
 M.T.Kha. = Dansk røde Kors' Mindetegn for Krigshjælpearbejdet under Krigen 1939–45.
 R.O.H.T. = Reserveofficersforeningen i Danmark's Hæderstegn.
 C.F.F.H. = Civilforsvars-Forbundets Hæderstegn.

UDENLANDSKE ORDENER OG HÆDERSTEGN

A.B.S.M. = Amerikansk Bronze Stjerne Medaille (U.S.A.).
 A.F.L.1.2.3.4. = Amerikansk Legion of Merit (U.S.A.): storkommandør, kommandør, officer, legionær.
 A.M.F.1.2.3. = Amerikansk Frihedsmedaille (U.S.A.): med guld-, sølv- og broncepalmer.
 A.M.P.S. = Amerikansk Treasury Medal for Patriotic Service 1941–45 (U.S.A.).
 A.r.K.M. = Amerikansk røde Kors' Medaille (U.S.A.).
 B.Cr.m.1.2. = Belgisk Croix militaire 1–2. klasse.
 B.D.M. = Belgisk Décoration militaire.
 B.K.1.2.3.4.5.6. = Belgisk Kroneorden: storkors, storofficer, kommandør, officer, ridder, palmer.
 B.L.1.2.3.4.5. = Belgisk Leopoldorden: storkors, storofficer, kommandør, officer, ridder.
 B.L.II.1.2.3.4.5. = Belgisk Leopold II's Orden: storkors, storofficer, kommandør, officer, ridder.
 B.M.C. = Belgisk Civilmedaille.
 B.r.K.M.1.2. = Belgisk røde Kors' Medaille: 1–2. klasse.
 Bo.C.A.1.2.3.4.5. = Boliviansk El Condor de los Andes Orden: storkors, storofficer, kommandør, officer, ridder.
 Br.M.N.1.2.3.4.5. = Brasiliansk Merito Naval Orden: storkors, storofficer, kommandør, officer, ridder.
 Br.S.K.1.2.3.4.5. = Brasiliansk Sydkorsorden: storkors, storofficer, kommandør, officer, ridder.

Br.S.M.F.M. = Brasiliansk Sømiliter Fortjenstemedaille.
 Bulg.C.F.1.2.3.4.5.6. = Bulgarsk Civil Fortjeneste Orden: storkors, storofficer, kommandør, officer, ridder, indehaver.
 Bulg.r.K.1.2. = Bulgarsk røde Kors' Orden: 1–2. klasse.
 Ch.F.1*.1.2.3. = Chilensk Fortjenstorden (Al Merito): storofficer, kommandør, officer, ridder.
 Chin.Ch.Hs.1.2.3.4.5. = Kinesisk Ching Hsing orden (den strålende Stjerne): storkors, storofficer, kommandør, officer, ridder.
 Chin.Ch.Y.1.2.3.4.5. = Kinesisk Chay-Yü Orden (den skinnende Jade): storkors af 1. grad, storkors af 2. grad, kommandør, officer, ridder.
 Chin.G.H.1.2¹.2².3.4.5.6.7.8.9. = Kinesisk Gyldne Høst's Orden: storkors af 1. grad, storkors af 2. grad, bryststjerne af 2. grad, 3–9. grad.
 C.H.L.1.2.3.4.5.6.7. = Tjsekoslovakisk Hvide Løve Orden: storkors, storofficer, kommandør, officer, ridder, gulmedaille, sølvmedaille.
 Co.B.1*.1.2.3.4.5. = Colombiansk Boyaca Orden: storkors (ekstraordinær og ordinær), storofficer, kommandør, officer, ridder.
 Ec.F.1.2.3.4.5. = Ecuadoriansk Fortjenstorden: storkors, storofficer, kommandør, officer, ridder.
 E.H.S.K.1*.1.2.3.4.5.6a.6b.6c. = Estnisk Hvide Stjerne Orden: kæde, storkors, 1–5. klasse, gulmedaille, sølvmedaille, broncemedaille.
 E.r.K.1.2.3.4.5.6a.6b.6c. = Estnisk røde Kors' Or-

- den (1938): 1–5. klasse, guldmedaille, sølvmedaille, broncemedaille.
- E.Ø.K.1.2.3.4.5.6a.6b.6c. = Estnisk Ørne Kors Orden: 1–5. klasse, guldkors, sølvkors, jernkors.
- Fi. B.F.M.1.2. = Finsk Fortjenstmedaille for Befolkningsskysarbejde: 1–2. klasse.
- Fi.B.H. = Finsk Medaille Pro Benignitate Humana.
- Fi.Fr.1*1.1.2.3.4. = Finsk Frihedskors: storkors, 1. klasse med stjerne, 1–4. klasse.
- Fi.Fr.M.1*1.2. = Finsk Frihedsmédaille: 1. klasse med roset på båndet, 1–2. klasse.
- Fi.H.R.1.2¹.2².3¹.3².T. = Finsk Hvide Rose's Orden: storkors, kommandør af 1. grad, kommandør, ridder af 1. grad, ridder, ordenstegn.
- Fi.K.M. 1939–40 = Finsk Krigs-Mindemedaille med Spænde for Krigen 1939–40.
- Fi.L.1.2¹.2².3¹.3².Fk. = Finsk Løve's Orden: storkors, kommandør af 1. grad, kommandør, ridder af 1. grad, ridder, fortjenstkors.
- Fi.M.M.1.2.3.4. = Finsk Mindemedaille for Krigen 1939–40: guld, sølv, bronze, jern.
- Fi.p.F. = Finsk Pro Finlandia Medaille.
- Fi.R.F.T. = Finsk Reserveofficersforbund's Fortjensttegn.
- Fi.r.K.1.2.3. = Finsk røde Kors' Orden: fortjenstkors, fortjenstmedaille i sølv, fortjenstmedaille i bronze.
- Fi.Sk.F. = Finsk Skyddskårens Fortjenstkors.
- F.M.E.P.1.2.3. = Fransk Médaille d'Honneur de la Education Physique et des Sports: guld, sølv, bronze.
- F.M.Ma.1.2.3. = Fransk Dekoration Mérite Maritime: kommandør, officer, ridder.
- F.M.R.1.2.3. = Fransk Médaille de la Reconnaissance: 1–3. klasse.
- F.M.Soc.1.2.3. = Fransk Dekoration Mérite Social: kommandør, officer, ridder.
- F.M.T.1.2.3. = Fransk Mérite Touristique: kommandør, officer, ridder.
- F.O.A. = Fransk Dekoration Officier d'Académie.
- F.O.I.P. = Fransk Dekoration Officier de l'Instruction Publique.
- F.P.A.1.2.3. = Fransk Orden Palmes Académiques: kommandør, officer, ridder.
- F.r.K. = Fransk røde Kors' Orden.
- F.S.P.1.2.3. = Fransk Orden de la Santé Publique: kommandør, officer, ridder.
- F.S.S.1.2.3.4.5. = Fransk sorte Stjerne Orden: storkors, storofficer, kommandør, officer, ridder.
- F.Æ.L.1.2.3.4.5. = Fransk Æreslegion's Orden: storkors, storofficer, kommandør, officer, ridder.
- F.N.T.M. = Forenede Nationer's Tjenstemedaille.
- Gr.Fr.1.2.3.4.5. = Græsk Frelscens Orden: storkors, storofficer, kommandør, officer, ridder.
- Gr.G.I.1.2.3.4.5. = Græsk Georg I's Orden: storkors, storofficer, kommandør, officer, ridder.
- Gr.Ph.1.2.3.4.5. = Græsk Phønix Orden: storkors, storofficer, kommandør, officer, ridder.
- Gr.r.K.1.2.3. = Græsk Røde Kors' Orden: guld, sølv, bronze.
- I.F.1.2*2.3. = Islandsk Falk's Orden: storkors, storridder med stjerne, storridder, ridder.
- I.K.B. = Islandsk Kgl. Belønningsmedaille.
- Is.P.H.M. = Islandsk Præsidents Belønningsmedaille.
- Ik.F.II.Kr.M. = Irask Kong Faisal II's Kroningsmedaille.
- Ir.H.1.2.3.4.5.6a.6b.6c. = Iransk Hodayoun-Orden: storkors, storofficer, kommandør, officer, ridder, guld-, sølv- og broncemedaille.
- Ir.T.1.2.3.4.5. = Iransk Tadj-Orden: storkors, storofficer, kommandør, officer, ridder.
- I.Jsk.M.1.2.3. = Italiensk Medaille indstiftet i Anledning af det 1908 i Calabrien og på Sicilien stedfundne Jordskælv: guld, sølv og bronze.
- I.Kr.1.2.3.4.5. = Italiensk Krone Orden: storkors, storofficer, kommandør, officer, ridder.
- I.M.&L.1.2.3.4.5. = Italiensk St. Mauritius og St. Lazarus Orden: storkors, storofficer, kommandør, officer, ridder.
- I.S.I.1.2.3. = Italiensk Stella della Solidarietà Italiana: 1–3. grad.
- It.F.1.2.3.4.5. = Italiensk Fortjenstorden: storkors, storofficer, kommandør, officer, ridder.
- J.H.S.1.2.3.4.5.6.7.8. = Japansk Hellig Skat's Orden: 1–8. klasse.
- J.Kr.E.T. = Japansk Kroningserindringstegn 1928.
- J.O.S.1.2.3.4.5.6.7.8. = Japansk Opgående Sol's Fortjenstorden: 1–8. klasse.
- J.r.FK. = Japansk røde Kors' Fortjenstkors.
- Joh.1.2. = Johannitter-Ordenen: 1–2. grad.
- Ju.Kr.1.2.3.4.5. = Jugoslavisk Kronorden: storkors, storofficer, kommandør, officer, ridder.
- Ju.St.S.1.2.3.4.5. = Jugoslavisk St. Sava Orden: storkors, storofficer, kommandør, officer, ridder.

- Ju.Z.1.2.3.4.5. = Jugoslavisk Zastave Orden (Fane's Orden): 1–5. klasse.
- Kb.C.M.C.1*.1.2.3.4.5.D. = Kubansk Carlos Manuel de Céspedes Orden: storkors med stjerne, storkors, storofficer, kommandør, officer, ridder, dameorden.
- Kb.r.K.1.2.3.4.5. = Kubansk røde Kors' Æres- og Fortjenstorden: 1–5. klasse.
- K.N.M. = Koreansk National Medal.
- K.W.S.M. = Koreansk War Service Medal.
- L.E.1.2.3.4.5. = Luxemborgsk Egekrone Orden: storkors, storofficer, kommandør, officer, ridder.
- Le.S.1.2.3.4.5. = Lettisk De tre Stjerner's Orden: storkors, storofficer, kommandør, officer, ridder.
- Li.G.1.2.3.4.5. = Litauisk Storfyrst Gedimina's Orden: storkors, storofficer, kommandør, officer, ridder.
- Li.Vau.1.2.3.4.5. = Litauisk Vytautas den Store's Orden: storkors, storofficer, kommandør, officer, ridder.
- Mar.O.A.1.2.3.4.5. = Marokkansk Ouissam Alouite Orden: storkors, storofficer, kommandør, officer, ridder.
- Mex.A.A.1.2.3.4.5.6. = Mexicansk Ørn's Orden (Aguila Azteca): kæde, storkors af 1. grad, storkors af 2. grad, storofficer, kommandør, ridder.
- N.D.M. = Norsk Deltagermedaille for Krigen 1940–45.
- N.H.VII.Fr.K. = Norsk Kong Håkon VII's Frihedskors.
- N.H.VII.Fr.M. = Norsk Kong Håkon VII's Frihedsmedaille.
- N.H.VII.50.J.M. = Norsk Kong Håkon VII's 50-Års Jubilæumsmedaille.
- N.O.V.E.M. = Norsk Kong Olav V's Erindringsmedaille (i guld).
- N.r.K.H. = Norsk røde Kors' Hæderstegn.
- N.r.K.M.M. = Norsk røde Kors' Mindemedaille for Krigen 1940–45.
- N.St.O.1.2¹.2².3¹.3².M. = Norsk St. Olav's Orden: storkors, kommandør med stjerne, kommandør, ridder af 1. klasse, ridder af 2. klasse, medaille.
- Ne.B.V.L.O. = Nederlansk Bond Voor Lichamelijke Opvoeding.
- Ne.Hyldn.M. = Nederlansk Medaille til Minde om Dronning Juliana's Hyldning 1948.
- Ne.r.K.H. = Nederlansk røde Kors' Hæderstegn.
- Ne.r.K.FK.MI.M2. = Nederlansk røde Kors' Fortjenstkors: fortjenstmedailler i guld og sølv.
- N.O.H.1.2.3.4.5.6.7.D. = Nederlansk Oranie Husorden: storkors, storofficer, kommandør, officer, ridder, fortjenstkors i guld og sølv, damedekoration.
- N.O.N.1.2.3.4.5. = Nederlansk Orden af Oranien-Nassau: storkors, storofficer, kommandør, officer, ridder.
- P.Chr.1.2¹.2².3¹.3². = Portugisisk Christus Orden: storkors, storofficer, kommandør, officer, ridder.
- P.r.K.1.2.3.4.5.6.7.8.JM. = Portugisisk røde Kors' Orden: æresstjerne, udmærkelseskors, fortjenstkors, anerkendelseskors, nidkærhedskors, medaille for udmærkede tjenester, hædersmedaille, belønningsmedaille, jubilæumsmedaille.
- Po.F.K.1.2.3. = Polsk Fortjenstkors: guld, sølv, bronze.
- Po.P.R.1.2.3.4.5. = Polsk Polonia Restituta: storkors, storofficer, kommandør, officer, ridder.
- Po.r.K.1.2.3. = Polsk røde Kors' Medaille: guld, sølv, bronze.
- Pr.Hoh.H.1.2.3.4. = Preussisk Hohenzollersk Husorden: storkomtur, komtur, ridder, indehaver.
- Pr.J.1.2. = Preussisk Johannitterorden: 1–2. klasse.
- Pr.J.K.1*.1.2. = Preussisk Jernkors: storkors, 1–2. klasse.
- Pr.r.K.1.2.3. = Preussisk røde Kors' Orden: 1–3. klasse.
- P.St.Gr.1.2¹.2².3. = Pavelig St. Gregorius den Store's Orden: storkors, kommandør af 1. klasse, kommandør af 2. klasse, ridder.
- R.F.M. = Russisk Fortjenstmedaille.
- R.r.K.1.2. = Russisk røde Kors' Orden: udmærkelsestegn, hæderstegn.
- R.St.A.1.2.3.4. = Russisk St. Anna Orden: 1–4. klasse.
- Rum.D.M.1.2. = Rumænsk Dronning Maria Kors: 1–2. klasse.
- Rum.Kr.1.2.3.4.5. = Rumænsk Krone Orden: storkors, storofficer, kommandør, officer, ridder.
- Rum.M.C.I.1.2. = Rumænsk Medaille Meritul Comercial si Industrial: 1–2. klasse.
- Rum.r.K. = Rumænsk røde Kors' Hæderstegn.
- Rum.St.1.2.3.4.5. = Rumænsk Stjerne Orden: storkors, storofficer, kommandør, officer, ridder.

- Rum.V.M.1.2.3. = Rumænsk Virtutea Maritima: 1–3. klasse.
- S.H.E.1.2.3.4.5.6.7. = Siamesisk Hvide Elefant's Orden: storkors, storofficer, kommandør, officer, ridder, 6. og 7. klasse.
- S.Jub.M. = Siamesisk Jubilæumsmedaille.
- S.Kr.1.2.3.4.5.6.7. = Siamesisk Krone Orden: storkors, storofficer, kommandør, officer, ridder, 6. og 7. klasse.
- S.R.P.1.2.3.4.5. = Siamesisk Ratanaphorn Orden: 1–5. klasse.
- S.N.1.2¹.2. eller 2².3.Mk. = Svensk Nordstjerne Orden: storkors, kommandør af 1. grad, kommandør, ridder, medlemskors.
- S.Sv.1.2¹.2. eller 2².3¹.3. eller 3².T.M. = Svensk Sværd Orden: storkors, kommandør af 1. grad, kommandør, ridder af 1. grad, ridder, sværdtegn, sværdmedaille.
- S.V.1.2¹.2. eller 2².3¹.3. eller 3².T.M.Mk. = Svensk Vasa Orden: storkors, kommandør af 1. grad, kommandør, ridder af 1. grad, ridder, vasategn, vasamedaille, medlemskors.
- Sv.Aut.H.T. = Svensk Frivilligt Automobilkorps' Hæderstegn.
- Sv.C.F.F.M.1.2. = Svensk Civilforsvarsforbund's Fortjenstmedaille: guld, sølv.
- Sv.G.V.M.T. = Svensk Kong Gustaf V's Minde-tegn.
- Sv.Hjv.1.2. = Svensk Hjemmevæmsmedaille: guld, sølv.
- Sv.Lv.F.T.1.2.3. = Svensk Rigsluftværn's Fortjensttegn: guld, sølv, bronze.
- Sv.r.K.1.2. = Svensk røde Kors' Fortjenstmedaille: 1–2. klasse.
- Sv.r.K.F.T. = Svensk røde Kors' Fortjensttegn.
- Sv.R.M. = Svensk Redningsmedaille.
- Sp.C.III.1.2*.2.3. = Spansk Kong Carl III's Orden: storkors, kommandør af 1. klasse, kommandør af 2. klasse, ridder.
- Sp.I.K.1.2*.2.3.4. = Spansk Dronning Isabella den Katolske's Orden: storkors, kommandør med stjerne, kommandør, ridder, sølvkors.
- Sp.S.M.F.1.2.3.4. = Spansk Sømiliter Fortjenstorden: storkors eller ridder af 4. klasse, ridder af 3–1. klasse.
- Stb.Af.St. = Storbritannisk Africa Star.
- Stb.Atl.St. = Storbritannisk Atlantic Star.
- Stb.B.E.1.2.3.4.5. = Storbritannisk British Empire Orden: storkors, kommandør med stjerne, kommandør, officer, medlem.
- Stb.B.St. = Storbritannisk Burma Star.
- Stb.D.M. = Storbritannisk Defence Medal.
- Stb.F.&G.St. = Storbritannisk France and Germany Star.
- Stb.G.V.J.M. = Storbritannisk Kong Georg V's 25-Års Regeringsjubilæumsmedaille.
- Stb.Kr.M. = Storbritannisk Krigsmedaille.
- Stb.Kron.M.E.II. = Storbritannisk Medaille til Minde om Dronning Elizabeth II's Kroning.
- Stb.Kron.M.E.VII. = Storbritannisk Medaille til Minde om Kong Edward VII's Kroning.
- Stb.M.C.F. = Storbritannisk Medal for Courage in the Cause of Freedom.
- Stb.M.S.F. = Storbritannisk Medal for Service in the Cause of Freedom.
- Stb.P.St. = Storbritannisk Pacific Star.
- Stb.1939–45St. = Storbritannisk 1939–45 Star.
- Stb.V.1.2.3.4.5. = Storbritannisk Victoria Orden: storkors, kommandør med stjerne, kommandør, medlem af 4–5. klasse.
- Sy.F.O.1*.1.2.3.4. = Syrisk Fortjenstorden: storkors, storofficer, kommandør, officer, ridder.
- Th.M.2500.Buddh. = Thailandsk Medaille til Minde om 2500-Året for den buddhistiske Tidsregning.
- T.O.1*.1.2.3.4. = Tyrkisk Osmannich Orden: plaque i brillanter, 1–4. klasse.
- T.r.H.M.1.2.3. = Tyrkisk røde Halvmåne's Medaille: guld, sølv, bronze.
- Tun.N.I.1.2.3.4.5.6. = Tunesisk Nichan-el-Iftikar: storkors, storofficer, kommandør, officer, ridder af 1. grad, ridder af 2. grad.
- Ty.F.K.Kh. = Tysk Fortjenstkors for Krigshjælp 1914–18.
- Ty.F.R.F.1.2¹.2².2³.3¹.3². = Tysk Forbundsrepublik's Fortjenstorden: storkors, store fortjenstkors med stjerne og skulderbånd, store fortjenstkors med stjerne, store fortjenstkors, fortjenstkors af 1. klasse, fortjenstkors.
- Ty.F.R.p.le mér. = Tysk Forbundsrepublik's Orden »Pour le mérite für Wissenschaften und Künste«.
- Ty.J.K.1.2. = Tysk Jernkors: 1–2. klasse.
- Ty.O.Æ.1.2. = Tysk Olympisk Ærestegn: 1–2. klasse.
- Ty.r.K.Æ.1*.Stj.1.2*.2.Kv.M. = Tysk røde Kors' Ærestegn (1934): storkors, stjerne, 1. klasse, fortjenstkors, 2. klasse, kvindekors, medaille.
- Ty.S.Æ. = Tysk Ærestegn for Sårede under Kri-gen 1914–18.
- Ty.Æ.K.1.2.3. = Tysk Æreskors: for frontkæmpere (med sværd), for andre krigsdeltagere, for faldnes enker og forældre.
- U.F.1*.1.2*.2.3.4. = Ungarsk Fortjenstorden: stor-

- kors, 1. klasse, komtur med stjerne, komtur, officer, ridder.
- U.F.K.1*.1.2*.2.3.4.5. = Ungarsk Fortjenstkors: storkors, 1. klasse, 2. klasse med stjerne, 2–5. klasse.
- U.F.O.1.2.3. = Ungarsk Fortjenstorden: 1–3. klasse.
- U.K.M. = Ungarsk Krigserindringsmedaille.
- U.r.K.1.2.3. = Ungarsk røde Kors' Orden: 1–3. klasse.
- V.F.M.1.2.3. = Venezuelansk Francisco de Miranda Orden: storkors, storofficer, officer.
- Æ.F.1.2.3.4.5. = Ægyptisk Fortjenstorden: storkors, storofficer, kommandør, officer, ridder.
- Æ.N.1.2.3.4.5. = Ægyptisk Nil Orden: storkors, storofficer, kommandør, officer, ridder.
- Æt.K.M. = Æthiopisk Kejser's Guldmedaille.
- Æt.M.II.1.2.3.4.5. = Æthiopisk Kejser Menelik II' Orden: storkors, storofficer, kommandør, officer, ridder.
- Æt.S.1.2.3.4.5. = Æthiopisk Stjerne Orden: storkors, storofficer, kommandør, officer, ridder.
- Ø.F.1.2*.2.3*.3.4*.4.5.6*.6. = Østrigsk Fortjenstorden: storstjerne, storkors af 1. grad, storkors, komtur af 1. grad med stjerne, komtur med stjerne, komtur af 1. grad, komtur, officer, ridder af 1. grad, ridder.
- Ø.r.K.1*.1.O.2.3.4.5. = Østrigsk røde Kors' Orden: stjerne, ærestegn af 1. klasse, officersærestegn, ærestegn af 2. klasse, guld-, sølv- og broncemedaille.

PRÆNUMERANTLISTE

- 1 HANS MAJESTÆT KONGEN.
 - 2 HENDES MAJESTÆT DRONNINGEN.
 - 3 HENDES KONGELIGE HØJHED TRONFØLGEREN.
 - 4 HENDES KONGELIGE HØJHED PRINSESSE BENEDICTE.
 - 5 HANS HØJHED PRINS VIGGO, greve af Rosenborg, ordenskansler.
 - 6 ORDENSKAPITLET'S SEKRETARIAT.
 - 7 KABINETSSEKRETARIATET.
-
- 8 AARHUUS STIFTSTIDENDE, Århus.
 - 9 AARUP, THOMAS SCHMIDT proprietær, R., »Kallestrup« pr. Hvam.
 - 10 ADOLPH, THORKILD, assistent, R., Ane Katrinesvej 26, Kbhvn. F.
 - 11 AHM, MARINUS JENSEN, fhv. overingeniør, R¹. p. p., Kystvejen 63, Århus C.
 - 12 ALBECK, GEORG CARL CHRISTIAN, amtsforvalter, R¹, Sortedam Dossering 91, Kbhvn. Ø.
 - 13 ALLER, SVEND, direktør, R¹, Lemchesvej 19, Hellerup.
 - 14 AMDISEN, KRISTIAN AUGUST, major, R., Hans Bojes allé 20, Randers.
 - 15 ANDERSEN, AAGE VESTERGAARD, kaptajn, R., Ndr. Ringgade 123, Århus N.
 - 16 ANDERSEN, AGNETHE KATHRINE, fhv. oversygeplejerske, FM², Toften 10, Tarm.
 - 17 ANDERSEN, ANDERS, sognerådsformand, gårdejer, R., »Allerupgård« pr. Brobyværk.
 - 18 ANDERSEN, CARL, adm. direktør, civilingeniør, R., Vejlesøvej 21, Holte.
 - 19 ANDERSEN, CARL JACOB, klædeskærer, R., Holmevej 16, Kokkedal.
 - 20 ANDERSEN, KRISTEN, værkfører, R., Sankt Pauls Gade 12, Århus C.
 - 21 ANDERSEN, MARINUS PETER, distriktsfytmester, R., Østergade 18, Hals.
 - 22 ANDERSEN, MARIUS, gårdejer, sognefoged, R., Skamby.
 - 23 ANDERSEN, POUL H., landsretssagfører, Badstuestræde 13, Kbhvn. K.
 - 24 ANDERSEN, SVEND ERLAND EDVARD, fabriksinspektør, civilingeniør, R¹, Overgaden o.V. 50, Kbhvn. K.
 - 25 ANDERSSON, GERDA ULRIKKE, kontorchef, R., Bernhard Bangs Allé 2, Kbhvn. F.
 - 26 ANKJÆR, MAD S CHRISTIAN DAM, pens. underfyrmester, R., Hans Jensens Allé 47, Hirtshals.
 - 27 ASCHLUND, ARENT, statsskovfoged, FM², Kompedal pr. Engesvang.
 - 28 ASKEGAARD, ERIK, forstander, R., Klintebjerg pr. Otterup.
 - 29 BAAGØ, HANS, toldforvalter, R., Borgvold 16, Vejle.
 - 30 BACH, ARTHUR JOHAN, amtskontorchef, R., Højagervej 3, Risskov.
 - 31 BACHE, ANDERS O., ekspeditionssekretær, cand. jur., C. V. E. Knuthsvej 36, Hellerup.
 - 32 BACHMANN, JENS, fhv. fisker og bådformand, R., Hammelev pr. Grenå.
 - 33 BAGGE, NIELS JACOB JOHANNES, gårdejer, R., Årslev pr. Slagelse.
 - 34 BAHNSON, LOUIS, grosserer, direktør, R¹, Skovlund pr. Tikøb.
 - 35 BAKMAN, KRISTEN MARINUS KRISTENSEN, direktør, R., Klosterengen 13, Roskilde.
 - 36 BANDIER, ERIK, overkirurg, dr. med., R., Hambros Allé 14, Hellerup.
 - 37 BANK-MIKKELSEN, NIELS ERIK, forsorgschef, R., Svane-mosegårdsvej 10, Kbhvn. V.
 - 38 BARDENPLETH, GUNNAR, direktør for De danske Kongers kronologiske Samling på Rosenborg, fhv. kabinetssekretær, fhv. ordenssekretær, kammerherre, SK. * p. p., Rosenborg, Øster Voldgade 4A, Kbhvn. K.

- 39 BARKHOLT, JOHANNE HANSEN, boghandler, R¹. Slots-
gade 2, Kolding.
- 40 BARTHOLDY, JOHANNES ALBERT VILHELM, konditor, ol-
dermand, R., Gl. Kongevej 157, Kbhvn. V.
- 41 BASSE, JENS KRISTENSEN, pens. førstelærer, R., Jørgens-
gård 9, Åbenrå.
- 42 BESEKOW, SAM, scencinstruktør, M.I. & A., Ceresvej 20,
Kbhvn. V.
- 43 BINNE, ALBERT, formand, FM²., Bellahøjvej 50, Brøns-
høj.
- 44 BIRKEGAARD, GRETHE, frue, Frilandsvej 35, Tønder.
- 45 BISGAARD, NIELS CHRISTIAN ANINUS JENSEN, bankdirek-
tør, R., Torvet 5, Grenå.
- 46 BJERRUM, PAUL OLUF, oberstløjtnant, R., Bel Colles
Allé 7, Rungsted Kyst.
- 47 BLATT, FRANZ, professor, dr. phil., K.p.p., Katrine-
bjergvej 7, Århus C.
- 48 BLOM, OTTO FREDERIK, afdelingsingeniør, R., Bern-
storffsvej 146, Hellerup.
- 49 BLOMGREN, PETER, sparekassedirektør, R., Nordborg.
- 50 BOE, JØRGEN FREDERIK MANSFELD, adm. kreditfore-
ningsdirektør, R., Blåregnavnet 3, Virum.
- 51 BOHLBRO, HANS JØRGEN, pens. politiassistent, R., Bov
pr. Padborg.
- 52 BONDE, MARTIN CARL PETER, fhv. gårdejer, sognefoged,
R., Drammelstrup pr. Tirstrup Østj.
- 53 BONDRUP, HARALD, redaktionsekretær, Søndergade 1,
Sæby.
- 54 BONNEK, JAN BJERRE, kommandørkaptajn, R¹., Korn-
vej 15, Charlottenlund.
- 55 BOTFELDT, NIELS ERNST REINHARD, arkitekt, R., Sol-
krogen 5, Rungsted Kyst.
- 56 BOUET, GUTTORM, major, R., Jellerød Parkvej 35,
Kokkedal.
- 57 BREDHOLT, ERIC THORVALD, fhv. proprietær, R., Bal-
lesvej 29, Hornslet.
- 58 BRO, VAGN HANS CHRISTOPHERSEN, K.p.p., 1. næst-
formand i folketinget, pens. politimester, Torvet 1,
Præstø.
- 59 BROBERG, TORDEN NIELS AUGUST, direktør, general-
konsul, R., Santo Domingo, P.O.Box 856, Republica
Dominicana.
- 60 BRORSON, VIKTOR, kommitteret, afdelingschef, K.p.p.,
Falkoner allé 26 A, Kbhvn. F.
- 61 BRUDSIG KRISTEN MORTEN ALFRED, rektor, R., Fasan-
vej 8, Nykøbing M.
- 62 BRUUN, JONAS, højesteretssagfører, R., Bredgade 38,
Kbhvn. K.
- 63 BRUUN, SVEND, gartneriejer, R., Kettevej 1, Avedøre
pr. Hvidovre.
- 64 BRÖCHER, KRISTIAN OTTO, materielmester, R., Stjerne-
stok 10, Kastellet, Kbhvn. Ø.
- 65 BUHL, ESTHER, enkefrue, Stubdrup pr. Vejle.
- 65 BUSCH-SØRENSEN, AAGE, statsaut. revisor, R¹., Bane-
gårdsplads 8, Århus C.
- 67 BUSK, ARNE, direktør, R., Vesterbrogade 17, Århus C.
- 68 BÆKGAARD, THOMAS FRØLUND, sognefoged, fhv. gård-
ejer, FM²., Østergade 7, Studsgård.
- 69 BÖTTCHER, ANDERS, orlogskaptajn, R., Nansensgade 90,
Kbhvn. K.
- 70 BÖVING, ERIC PRÆBEN, politimester, R., Ribe Landevej
6, Tønder.
- 71 CARLSEN, JØRGEN VIOGO, sadelmagermester, FM².,
Nørregade 23, Rødby.
- 72 CHRISTENSEN, ALFRED VIOGO, gårdejer, R., Visby
Sønderj.
- 73 CHRISTENSEN, CARL CHRISTIAN SØNDERGAARD, fabri-
kant, R., Damgaarden, Skåde Bakker pr. Højbjerg.
- 74 CHRISTENSEN, CARL JOHANNES, bankdirektør, R., Sjæl-
landsgade 18, Ringsted.
- 75 CHRISTENSEN, FRODE PEDER BØRGE, kontorchef, cand.
polit., R., Primulavej 4, Kbhvn. F.
- 76 CHRISTENSEN, INGVAR, fhv. overkok, R., Carit Etlars-
allé 17, Esbjerg.
- 77 CHRISTENSEN, NIELS CHRISTIAN, chefredaktør, R¹., Hor-
sens Folkeblad, Horsens.
- 78 CHRISTENSEN, NIELS JENSEN, fhv. gårdejer og sogneråds-
formand, R., Dommerby pr. Højslev.
- 79 CHRISTENSEN, SVEND ERIK, direktør, R., Ortved pr.
Ringsted.
- 80 CHRISTIANSEN, HANS, amtsrådsmedlem, gårdejer, R.,
Holballe pr. Over-Tandslet.
- 81 CHRISTIANSEN, HANS PETER LAURSEN, direktør, inge-
niør, R., Plantagevej 32, Gentofte.
- 82 CHRISTIANSEN, HELOE CHRISTIAN FREDERIK, amtsfor-
valter, R., Hans Jacobs Vej 10, Ribe.
- 83 CHRISTIANSEN, INGER, frue, Haslevej 61, Rønne.
- 84 CHRISTIANSEN, KNUD, sognefoged, fhv. gårdejer, R.
Nørre Højrup pr. Skamby.
- 85 CHRISTIANSEN, NIELS PETER, sognefoged, fhv. gårdejer,
R., Næsbykov pr. Slagelse.
- 86 CLAUSEN, MADS, fabrikant, R¹., Elsmark pr. Nordborg.
- 87 CLAUSEN, REINAR JØRGEN, overlæge, R., Kirketorvet,
Vordingborg.
- 88 COHN, MICHAEL, grosserer, R., Strandvejen 149, Hel-
lerup.
- 89 DAHL-OLSEN, GUNNAR, sysselmand, R¹., Vestmanhavn,
Færøerne.
- 90 DAHLSEN, LARS KRISTEN, fhv. gårdejer, sognefoged,
FM²., Glerup pr. Gedsted.
- 91 DAM, NIELS JENSEN, politiassistent II, R., Bækmarksbro.
- 92 DET ØSTASIATISKE KOMPAGNI, A/S (The East Asiatic
Company, Ltd.), Kbhvn.
- 93 DREWSSEN, BRITA, direktør, Højskolevej 3-7, Lyngby.
- 94 DYRBYE, NIELS, forstander, R., Lyngby Landboskole,
Hillerød.
- 95 EBBESEN, AKSEL, direktør, civilingeniør, R., Øresunds-
høj 16, Charlottenlund.
- 96 EBBESEN, ANTON MARTIN, fhv. gårdejer og sogneråds-
formand, R., Væth pr. Langå.
- 97 EFHOLM, MOGENS, direktør, R., Parkovsvej 33, Gen-
tofte.

- 98 EGE LUND, AXEL, overkontorbetjent, R., Hjertensfryds-gade 7, Kbhvn. K.
- 99 EGENFELDT, POUL EINAR, direktør, civilingeniør, R., Agnetevej 15, Ålborg.
- 100 ELFELT, kgl. hofotograf, Østergade 24, Kbhvn. K.
- 101 ELGAARD, SVEND JACOB JOSIAS, amtsrådsmedlem, sogne-foged, R., Amager Landevej 16, Kastrup.
- 102 ENEVOLDSEN, GEORG HØJMARK, oberst, R¹., Lundsgade 5, Kbhvd. Ø.
- 103 ENNUM, KAJ HAKON, pens. overdyrlæge, R., Blegdammen 6, Holbæk.
- 104 ERIKSEN, AXEL ALEXANDER, politiassistent I, R., Fridtjof Nansens Vej 27, Århus N.
- 105 ERNER, LOUIS VERNER, pens. stationsforstander, R., Almevej 2 B, Hellerup.
- 106 ERSLEV, AAGE VIKTOR, købmand, R¹., Slotsgade 16, Slagelse.
- 107 ESKE LUND, ARNE HJARUP, direktør, fhv. konsul, R., Bloksbjergvej 15, Klampenborg.
- 108 FABRITIUS, ALBERT, De kgl. Ordeners Historiograf, ad-ministrator, dr. phil., R¹., Amalienborg, Kbhvn. K.
- 109 FILIPSEN, JENS, landbrugslærer, forpagter, R., Korinth.
- 110 FILTENBORG, MIKKEL PETER VILHELM SØNDERGAARD, provst emer., R., Kirkeallé 18, Gram.
- 111 FJELRAD, GEORG SØREN, domorganist, R., Skolegade 15-17, Århus C.
- 112 FRANCK, AXEL VILHELM RODSKJER, pens. trafikinspek-tør, R., Jacobys Allé 12, Kbhvn. V.
- 113 FRANDSEN, HARRY ROBERT VALDEMAR, direktør, R., C. F. Richsvej 28, Kbhvn. F.
- 114 FREDERIKSBERG KOMMUNEBIBLIOTEKER, Solbjergvej 25, Kbhvn. F.
- 115 FREDERIKSBERG RÅDHUSBIBLIOTEK, Kbhvn. F.
- 116 FREDERIKSEN, GEORG ANTON, fhv. overassistent, FM²., Frilandsvej 6, Tønder.
- 117 FREUDENTHAL, POUL HJALMAR, dr. med., R., H. C. Ørstedes Vej 10, Kbhvn. V.
- 118 FRIEDEL, MARIUS THEODOR, pens. fængselsforvalter, R., Stjernholmegade 9, Horsens.
- 119 FRIIS, AUGUSTE MARGRETHE, rektor, overbestyrerinde, R., Nørre Voldgade 7, Kbhvn. K.
- 120 FRIIS, CHRISTIAN, grosserer, R., Skovvej 89, Charlotten-lund.
- 121 FRIIS-NIELSEN, NIELS, kontorchef, R., Carl Johansgade 1, Kbhvn. Ø.
- 122 FUGLSANG-DAMGAARD, ADELBERT, seminarirektor, cand. theol., R., Ranum.
- 123 FULLING, HANS ASTOR RØED, kgl. kapelmusikus, R., Sct. Markus Allé 4, Kbhvn. V.
- 124 GAARDE, ANDREAS, fhv. sognefoged, FM²., Rurup pr. Toflund.
- 125 GADE, JOHANNES, gårdejer, direktør, R., Måbjerg pr. Holstebro.
- 126 GADE, VILHELM, amtsligningsinspektør, cand. jur., R., Baldursgade 37, Esbjerg.
- 127 GARRING, KARL JOHANNES, direktør, generalkonsul, R.p.p., c/o Kampsax, Boite Postale 11, Teheran, Iran.
- 128 GENEFKE, THOMAS ERIK, købmand, sv. vicekonsul, R. Adelgade 9, Hobro.
- 129 GENTOFTE KOMMUNEBIBLIOTEK, Øregårds allé 7, Hel-lerup.
- 130 GIØDESEN, SVEND WILHELM, bogholder ved den kgl. civilliste, R¹., Vilvordevej 27¹, Charlottenlund.
- 131 GOHR, NIELS HANSEN BEJSNAP, sognepræst, provst, R., Frørup.
- 132 GORRISEN, NIS JØRGEN, højesteretsadvokat, K., Hegels-vej 12, Charlottenlund.
- 133 GRANDELAG, ANE MARGRETHE, kontorchef, R., Kirke-dammen 27, Århus C.
- 134 GRAVERSEN, AKSEL, pens. postforvalter, R., Hans Bro-ges Gade 29, Århus C.
- 135 GREGERSEN, AXEL LARS, skoledirektør, R., Platanvej 14, Odense.
- 136 GREGERSEN, JENS THØGER, sognepræst, R., Jerne pr. Esbjerg.
- 137 GRUM-SCHWENSEN, AAGE, stads- og havneingeniør, R., Storkevej 7, Fredericia.
- 138 GRUT, AAGE, overlæge, dr. med., R., Hambros Allé 20, Hellerup.
- 139 GRÜN, KAJ, major, distriktsleder, R., Ndr. Strandvej 44, Dragør.
- 140 GULDMMANN, SØREN HANSEN, kriminalassistent, R., På Bjerget 2 A, Kbhvn. NV.
- 141 GYRSTINGER, JOHANNES KAJ, genealog, pens. første-betjent v. Rigsarkivet, R., Gammeltoftsgade 14, Kbhvn. K.
- 142 HALKJÆR, JENS CHRISTIAN ESKILDSEN, bankdirektør, fhv. købmand, FM²., Kirkegade 2, Aulum.
- 143 HALLENBERG, POUL MAX RICHARDT, civildommer, R., Fladbrovej 19, Randers.
- 144 HALNÆS, BØRGE CARL RASMUS, korpsmester, R., C.F.-Stationen, Ølsted.
- 145 HANSEN, ANDERS BORK, sognepræst, R., præstegården, Løgumkloster.
- 146 HANSEN, CARL VALENTIN, grosserer, R., Vesterbrogade 196, Kbhvn. V.
- 147 HANSEN, FRITZ, lokomotivfører, R., Hassersgade 7, Ålborg.
- 148 HANSEN, HANS ADOLF fhv. kreditforeningsfuldmægtig, R., Vinkelvej 15, Viborg.
- 149 HANSEN, HANS INGVAR MICHAEL, proprietær, R., Bjerggård pr. Illebalte.
- 150 HANSEN, JENS JAKOBSEN, amtsrådsmedlem, fhv. sogne-rådsformand, R., Store-Nustrup.
- 151 HANSEN, JENS KRISTIAN, gårdejer, R., Sønderø.
- 152 HANSEN, JULIUS JES ANDREAS, pens. overpostbud, R., Havnegade 79, Nakskov.
- 153 HANSEN, KAJ FALK, købmand, R., Nystedvej 33, Saks-købing.
- 154 HANSEN, KRISTEN MØLLER, fhv. gårdejer, R., sogne-rådsformand, »Dybdalgård« pr. Gedsted.
- 155 HANSEN, MARJE JACOBSEN, frue, Suomivej 4, Kolding.
- 156 HANSEN, OTTO FREDERIK, pens. skibsmaskinmester, R., Eskimovej 13, Århus N.

- 157 HANSEN, POUL, grosserer, konsul, R., Lucas Debesargöta 11, Tórshavn, Færøerne.
- 158 HANSEN, SVEND OVE, bankdirektør, R., Fællesbanken for Danmarks Sparekasser A/S, H. C. Andersens Boulevard 37, Kbhvn. V.
- 159 HANSEN, SVEND OVE, direktør, R., Østergade 4, Sønderborg.
- 160 HANSEN, TAGE, arkitekt, branddirektør, R., Kielgastvej 24, Skive.
- 161 HARDER, ERLING JOHANNES, oberstløjtnant, R., Lindvangsvej 15, Birkerød.
- 162 HARTMANN, JØRGEN BIRKEDAL, sekretær, kunsthistoriker, mag. art., R., Via dei Gandolfi 6, Camilluccia, Roma, Italien.
- 163 HARTVIG, EDUARD VILHELM ROBERT, konsul, R., Johannevej 20, Hørsholm.
- 164 HARUP, BØRGE, kreditkassedirektør, landsrettsagfører R¹.p.p., Peter Bangs Vej 109, Kbhvn. F.
- 165 HAVELYKKE, CHRISTEN, pens. kriminalassistent I, R., Eskjærvej 15, Vanløse.
- 166 HÄUSER, VIGGO LOUIS, farvehandler, R., Birkehaven 161, Fredericia.
- 167 HØGLUND, KARL HERLUP VALDEMAR, bankprokurist, exam. juris, R., Ledreborg Allé 18, Gentofte.
- 168 HEICK, FREDERIK, direktør, R., Bakkevej 3, Overlund pr. Viborg.
- 169 HELLERUP & OMØNS BANK A/S, Strandvejen 159, Hellerup.
- 170 HEMMINGSEN, VIGGO FREDE, direktør, R., The Siam Cement Co., Ltd., Bangsue, Bangkok, Thailand.
- 171 HENDRIKSEN, JØRGEN VIGGO, rektor, R., Holmegårdsvej 5, Charlottenlund.
- 172 HENRICHSEN, CARL VILHELM HASTRUP, lektor, cand. mag., R., Melvillevej 18, Hellerup.
- 173 HENRIKSEN, JACOB JOHANNES, kaptajn løjtnant, R., Kronprinsessegade 78, Kbhvn. K.
- 174 HENRIKSEN, SØREN CHRISTIAN, pressefotograf, R., Tåsingsgade 30, Kbhvn. Ø.
- 175 HERLEV KOMMUNEBIBLIOTEK, Herlev.
- 176 HEROLD, ANTON CHRISTIAN, postmester, R., Nordby Fanø.
- 177 HINOELBERG, VILHELM JACOB CHRISTIAN, guld- og sølvsmedemester, R., H. C. Lumbyes Vej 2, Århus C.
- 178 HJERRILD, NIELS NIELSEN, overlæge, R., Vester-Vedsted pr. Hviding St.
- 179 HJULMAND, PEDER MARTINUS, direktør, R., Gl. Torv 8, Ålborg.
- 180 HOLM, ANDREAS PETER KLAUS NIELS, FM²., bogtrykkerleder, Godthåb, Grønland.
- 181 HOLST-KNUDSEN, OVE, direktør, R., Aurehøjvej 20 D, Hellerup.
- 182 HOLSTEIN-HOLSTEINBORO ERIK FREDERIK ADOLF JOACHIM, lensgreve, kammerherre, hofjægermester, R¹.p.p., Holsteinborg pr. Rude.
- 183 HOLTEN-NIELSEN, SIGURD CHRISTIAN ADOLPH JOHANNES, direktør, civilingeniør, R¹.p.p., Esperance Allé 8 B, Charlottenlund.
- 184 HORUP, NIELS JENSEN, lokomotivmester, R., Høgevej 1, Fredericia.
- 185 HOVE, EGIL ANTON, fabriksinspektør, civilingeniør, R., Stolbjergvej 7, Hobro.
- 186 HVAS, NIELS, landpolitiassistent II, R., Søholt Allé 4, Silkeborg.
- 187 HVIID, AXEL, statsskovrider, R¹., Stendalgård pr. Kjellerup.
- 188 HØEBERØ, BENGT, scenemester, R., Amaliegade 30, Kbhvn. K.
- 189 HØJGAARD, JOEN HANS JACOB SALOMON, overlærer, R., Tinghúsvegur, 10, Tórshavn, Færøerne.
- 190 HØJLAND, HOLGER, proprietær, R¹., »Kildegaarden«, Øster-Stillinge pr. Slagelse.
- 191 HØJVANG, JENS AAGE PEDERSEN, sognerådsformand, fhv. proprietær, R., Hestehave pr. Ryslinge.
- 192 HÅKANSSON, CARL ROBERT, vagtmester, R.p.p., Thorupgård allé 6, Vanløse.
- 193 IBSEN, EUOÉNE GEORG OTTO, kontorchef, R., Leos Allé 9, Tønder.
- 194 IBSEN, EVEN, direktør, Egernevej 8, Kbhvn. F.
- 195 INGOMAR-PETERSEN, JOHANNES, pens. overbanemester, R., Odensegade 22, Århus C.
- 196 ISAKSEN, NIELS MØLLER, herreekviperingshandler, R., Østergade 4, Fåborg.
- 197 IVERSEN, HANS, købmand, lagtingsmand, R¹., Kvikvik pr. Tórshavn, Færøerne.
- 198 JACOBSEN, JACOB PETER CHRISTIAN, gårdejer, R., Ny Stallerupgård pr. Dybvadbro.
- 199 JACOBSEN, NIS PETER, kriminalassistent, R.p.p., Jørgensgård 10, Åbenrå.
- 200 JACOBSEN, VILLY AAGE, pens. skibsmaskinmester, R., Skovvej 51, Korsør.
- 201 JAKOBSEN, ANDREAS MARINUS, direktør, R., Sortedam Dossering 35, Kbhvn. N.
- 202 JAKOBSEN, HENRY JAKOB, grosserer, R., Rodskov Strandgård pr. Løften.
- 203 JAKOBSEN, JACOB FREDERIK, amtslæge, dr. med., R.p.p., Grejsdalsvej 6, Vejle.
- 204 JAKOBSEN, PETER CARLO WORMSLEV, stationsforstander, R., Esbjerg.
- 205 JANTZEN, EYVIN, direktør, civilingeniør, Rungsted Kyst.
- 206 JENSEN, ANDERS POULSEN, læge, R., Adelgade 1, Hobro.
- 207 JENSEN, GUDMUND, pens. regnskabsfører, FM²., BølsHAVN pr. Svaneke.
- 208 JENSEN, GUNNER, pens. overlærer, R., Strandvejen 246, Charlottenlund.
- 209 JENSEN, HANS CHRISTIAN, pens. postvagtimester, R., V. E. Gamborgsvej 7, Kbhvn. F.
- 210 JENSEN, JENS B. NYEGÅRD, Schioldannsvej 28, Charlottenlund.
- 211 JENSEN, JENS JØRGEN, handelschef, R., Dybbølvej 18, Risskov.
- 212 JENSEN, JENS PETER FRIIS, husmand, fhv. sygekasseformand, FM²., Verst.
- 213 JENSEN, JØRGEN ANDERS VENDELBO, direktør, malermester, oldermand, R., Stenget 22, Gentofte.
- 214 JENSEN, KAJ, fhv. handelschef og inspektør, R., Halls Allé 9, Kbhvn. V.

- 215 JENSEN, KAJ GUNNAR, statsaut. revisor, R., Skovshoved Vænge 4, Charlottenlund.
- 216 JENSEN, LARS SØNDERGAARD, overingeniør, R. Sandbjergvej 17 C, Vedbæk.
- 217 JENSEN, MARTIN, mejeribestyrer, R., Hjarup pr. Kolding.
- 218 JENSEN, METTE NYEGÅRD, biblioteksstuderende, Schioldannsvej 28, Charlottenlund.
- 219 JENSEN, NANNA, fhv. forstander, R., Kingsøvej 48, Tåstrup.
- 220 JENSEN, NINA NYEGÅRD, forlagsdirektør, Schioldannsvej 28, Charlottenlund.
- 221 JENSEN, PETER CHRISTIAN SKRIVER, rentier, fhv. sognefoged, R., Farstrup pr. Sebbesund.
- 222 JENSEN, PETER N. NYEGÅRD, handelslærling, Schioldannsvej 28, Charlottenlund.
- 223 JENSEN, SØREN, pens. skoleinspektør, R., Østergade 49, Vojens.
- 224 JENSEN, SØREN SVENDSEN, formand, FM², Hanstholm pr. Thisted.
- 225 JEPPESEN, HANS PEDER HØJ, postvagtmester, R., Inge-mandsvej 1, Fredericia.
- 226 JEPPESEN, HELOE HJERNØ, statsaut. revisor, lic. merc., R., Skt. Markus Allé 5, Kbhvn. V.
- 227 JESPERSEN, JØRGEN, statsaut. revisor, cand. jur., R., Søbredden 14, Gentofte.
- 228 JESPERSEN, SVEND MARIUS ALFRED, elektromekaniker, R., Strandboulevarden 100, Kbhvn. Ø.
- 229 JESSEN, MICHELI, sektioningeniør, R., Klostervang 5, Slagelse.
- 230 JESSEN, SVEND INGVAR, ledende skibsinspektør, R., Hyrdebjerg 20, Svendborg.
- 231 JESSEN, THOMAS, fhv. gårdejer og sognerådsformand, R., Vium pr. Sjørslev.
- 232 JESSEN, WALTER FREDERIK JOHANNES HENRIK, direktør, R., Tårnbæk Strandvej 124, Klampenborg.
- 233 JOENSEN, OTTO, smedemester, formand, R., Klaksvig, Færøerne.
- 234 JOHANSEN, ALFRED, manufakturhandler, R., Jernbanegade 2, Gråsten.
- 235 JOHANSEN, CHR. MØLLER, slagtermester, Lunde J.
- 236 JOHANSEN, CLAUS CHRISTIAN MEIER, Kgs. Lyngby.
- 237 JOHANSEN, JENS MEIER, forlagsdirektør, hotelejer, Rågeleje Kro og Strandhotel, Rågeleje pr. Vejby.
- 238 JOHANSEN, OLE MEIER, kok, Rågeleje Kro og Strandhotel, Rågeleje pr. Vejby.
- 239 JOHANSEN, POUL, afdelingschef, Livjærgegade 44, Kbhvn. Ø.
- 240 JOHANSEN, KRISTIAN, fhv. gårdejer, sognerådsformand, R., Ørbæk pr. Tarm.
- 241 JUNG, V., redaktionssekretær Duevej 60, Kbhvn. F.
- 242 JØRGENSEN, ERNST, direktør, R., Hovedvejen 124, Glostrup.
- 243 JØRGENSEN, HANS JULIUS, inspektør, R., Åboulevarden 45 Kbhvn. V.
- 244 JØRGENSEN, HOLGER JACOB RASMUS, professor, dr. techn. R., Gustav Adolfsgade 5, Kbhvn. Ø.
- 245 JØRGENSEN, JENS, gårdejer, R., »Yderupgård«, Yderup pr. Mundelstrup.
- 246 JØRGENSEN, JENS JØRGEN, fhv. sognefoged og gårdejer, R., Gerskov pr. Otterup.
- 247 JØRGENSEN, JØRGEN JOHANNES, forplejningsforvalter, R., Kongensgade 77, Fredericia.
- 248 JØRGENSEN, JØRGEN PEDER, fhv. handelsgartner, R., Gammellosevej 306, Bagsværd.
- 249 JØRGENSEN, KNUD CHRISTIAN, gårdejer, sognefoged, R., Bredstrup pr. Kappendrup.
- 250 JØRGENSEN, PETER GEORG, arrestforvarer, R., Kong Hans Gade 18, Ålborg.
- 251 JØRGENSEN, SVEN, borgmester, R., Slettevang 5, Hørholm.
- 252 JØRGENSEN, SØREN QUIST, vognmester, R., Silkeborgvej 26, Århus C.
- 253 JØTTRUP, DAGMAR SEHESTED, fuldmægtig, FM², Kystvejen 59, Århus C.
- 254 KAAD, ANDR., fhv. sognefoged, gårdejer, FM², Kådsager, Mindebjerg pr. Kirke-Hørup.
- 255 KAAE, POUL AXEL, amtsrådssekretær, cand. jur., R., Slotsgade 4, Odense.
- 256 KAAALUND-JØRGENSEN, AAGE, fhv. skoleinspektør, R., Holløselund pr. Vejby.
- 257 KAPPEL, VAGN, programchef, R., Sortedam Dossering 29, Kbhvn. N.
- 258 KIRKEBY, HENNING, direktør, cand. polit., R., Strandvejen 20, Ålborg.
- 259 KISBYE, HENRY WILLIAM, trafikinspektør, R.p.p. Strandparken 5, Århus C.
- 260 KJELDSEN, MELCHIOR, fhv. murermester, K.p.p., Kristrupvej 33, Randers.
- 261 KJELDSEN, SØREN, fhv. gårdejer, sognefoged, R., Torp pr. Østbirk.
- 262 KJÆR, JES JESSEN, gårdejer, sognefoged, FM², Fogderup pr. Ravsted.
- 263 KJÆR, HOLGER, oberstløjtnant, R.p.p., Enebærvej 1, Vodskov.
- 264 KJÆR, NIELS AAGE, pens. overingeniør, R¹, Peder Skrams Gade 5, Århus N.
- 265 KJÆR, SVEND AAGE, fængselsinspektør, R¹.p.p., Statsfængslet, Nyborg.
- 266 KJØBENHAVNS HANDELSBANK, AKTIESELSKABET, Biblioteket, Holmens Kanal 2, Kbhvn. K.
- 267 KJØLBRO, JOEN FREDRIK, fhv. direktør, R¹.p.p., Klaksvig, Færøerne.
- 268 KLAUSEN, JENS MILTER LAURS VALENTIN, gårdejer, sognefoged, R., »Toftgård«, Resen pr. Karup J.
- 269 KLEMMENSEN, KRISTEN SØNDERGAARD, fhv. gårdejer, R., Børkop.
- 270 KNUDSEN, CHRISTIAN ANDREAS, sygehusdirektør, R., Dronningborg Boulevard 6, Randers.
- 271 KNUDSEN, INGER MARIE, forstander, frue, FM², Nye-landsvej 109, Kbhvn. F.
- 272 KNUDSEN, JØRGEN PETER, fhv. distriktsbestyrer, R., Ribe Landevej 30, Tønder.
- 273 KNUDSEN, TORBEN JENS, direktør, R., Oddervej 16, Århus C.

- 274 KNUTH, ELLIS FREDERIK VICTOR LÜTTICHAU, greve, fhv. hofchef, kammerherre, oberstløjtnant, ordenskaptlets sekretær og chef f. ordenskaptlets sekretariat K., DM.p.p., Amalienborg, Kbhvn. K.
- 275 KOCK, HANS CHRISTIAN, kasserer, murer, FM², Nybøl.
- 276 KOEFOED, HELGA ELLINOR, assistent, FM², Studiestræde 69, Kbhvn. V.
- 277 KONGSTED, KAI, administrator, R., Sundholmsvej 113, Kbhvn. S.
- 278 KRANKS VEJVISER, Nytorv 17, Kbhvn. K.
- 279 KRISTENSEN, INGVAR OTTO, fhv. amtskatterådsformand og gårdejer, R., Solbakken 24, Kibæk.
- 280 KRISTENSEN, RASMUS PETER, kriminalkommissær, R. Søndermarksvej 83 E, Vejle.
- 281 KRISTENSEN, SVENN ESKE, arkitekt, m.A.A., kgl. bygningsinspektør, R., Lundeskovsvej 3, Hellerup.
- 282 KROG, MORTEN JEPSEN, pens. overvagtimester, R., Ll. Jyndeved pr. Store-Jyndeved.
- 283 KROOSGAARD, OLAV MARIUS, tandlæge, R., Oddervej 13, Århus C.
- 284 KØBENHAVNS KOMMUNEBIBLIOTEKER, Kulturvet 2, Kbhvn. K.
- 285 LAND, FRODE, overpostmester, landsretssagfører, R¹.p.p., Gersonsvej 55, Hellerup.
- 286 LANGAGER, HUGO PREBEN PULTZ SØRENSEN, købmand, konsul, R., Volmersgade 6, Vejle.
- 287 LANGER, AXEL NIELS LUDVIG KELLERMANN, sognepræst, provst, R., Gydevej, Langå.
- 288 LARSEN, ERIK KARL, materieforvalter, R.p.p., Korsørgade 30, Kbhvn. Ø.
- 289 LARSEN, LAURITS MARTINUS, gårdejer, R¹.p.p., »Hornskovgård« pr. Sebbersund.
- 290 LARSEN, MIE, prokurist, Sønderlundvej 1, Herlev.
- 291 LARSEN, PETER ERIK, sparekassedirektør, R., Slotsgade 1, Nykøbing F.
- 292 LARSEN, SØREN, fhv. overofficiant, R., Skt. Jørgens Vej 12, Viborg.
- 293 LARSEN, VILHELM, adm. direktør, R., Ringstedgade 13, Næstved.
- 294 LASSEN, RUDOLF, fhv. amtmand, kammerherre, ordensskatmester, SK., DM.p.p., Jahnsens Vej 14, Gentofte.
- 295 LAURIDSEN, CORNELIUS, amtsforvalter, R., Vestervang 12, Skanderborg.
- 296 LAURIDSEN, KAREN MARGRETHE, fhv. forstanderinde, FM², Mindegade 17 B, Herning.
- 297 LAURITZEN, LAU HARALD, direktør, filminstruktør, R., »Fredheim«, Fredheimsvej 8, Vedbæk.
- 298 LAURITZEN, SVEND PHILIP, kontorchef, R., Peter Bangs Vej 37, Kbhvn. F.
- 299 LAURSEN, CHRISTIAN GODTFRED, proprietær, R., »Drammelstrupgård«, Tirstrup Østj.
- 300 LAWETZ, CARL BØRGE, overlæge, dr. med., R., Østbanegade 5, Kbhvn. Ø.
- 301 LEBECH, MOGENS, forfatter, R., Minervavej 28, Rødovre.
- 302 LEBRECHT-NIELSEN, GERDA, overlærer, R., Bredegade 8, Ålborg.
- 303 LEIDERSDORFF, AAGE ALBERT, buntmagermester, oldermand, R., Skovvej 103, Charlottenlund.
- 304 LEMMING, JØROEN, reklamechef, Dr. Tværgade 11, Kbhvn. K.
- 305 LENZBERG, PAUL HERMANN, direktør, R., Tagesmindevej 8, Gentofte.
- 306 LEVANG, KRISTEN KONRAD, pens. politiassistent I. R., Vennemindevej 1, Kbhvn. Ø.
- 307 LEVINSEN, AGNES MARGRETHE, pianistinde, docent, R., Firkløvervej 16 A, Kbhvn. NV.
- 308 LIGAARD, JOHAN PETER CHRISTENSEN, pastor emer., R., Excelsior Road, Mount Colah, N.S.W., Australia.
- 309 LINDHARDT, HANS HOLOER, bygningschef, R., Møllegade 4, Århus C.
- 310 LITTAUER, STEFAN, direktør, translator, R., Nordlysvæng 8, Helsingør.
- 311 LORENTZEN, JENS ALBERT, afdelingschef, K.p.p., Viggo Rothes Vej 25, Charlottenlund.
- 312 LORENTZEN, LARS POUL, direktør, civilingeniør, R., Udbyhøjvej 66, Randers.
- 313 LUND, ARNE VILHELM, direktør, cand. polit., R., Skovtoftebakken 49, Virum.
- 314 LUND, CHRISTIAN, direktør, konsul, R., Maersk Line Ltd., Japan Branch, Tokyo, Japan.
- 315 LUND, HANNA, fhv. spejderchef, frue, R., Læssøegade 199, Odense.
- 316 LUND, MAD S JØRGEN, fhv. revisor, FM², Pedersholms Allé 22, Vejle.
- 317 LUNDAHL, NIELSEN, JOHANNES THEODOR, landsretssagfører, R., Niels Skous Vej 22, Mølholm pr. Vejle.
- 318 LUNDBERG, SØREN CARL FREDERIK CHRISTIAN BUCHTRUP, direktør, R., Adelgade 41, Ebeltoft.
- 319 LUNN, NIELS SIGISMUND, oberst, R¹.p.p., Høegh Guldbergsgades kaserne, Århus C.
- 320 LYKKE-MEYER, HANS CHRISTIAN, landinspektør, kontorchef, R., Lyngbyvej 339 B, Gentofte.
- 321 LYNOE, KLAUS NIKOLAJ PETER JONATHAN, pens. kredsdommer, R., Julianehåb, Grønland.
- 322 LYNØS, JOHANNES JENSEN, direktør, R., Gl. Skolevej 1, Års.
- 323 LØWERT, KAREN MARIE, direktør, R., Havrevangen 2, Ålborg.
- 324 MAALØE, URBAN, oberstløjtnant, R., Hjerdingvej 123, Varde.
- 325 MAARSSØ, SVEND AAGE, konsulent, R., Strandvejen 118 A, Århus C.
- 326 MADSEN, AKSEL GOTTLIEB, bestyrer, FM², Odense sømandshjem, Havnegade 3, Odense.
- 327 MADSEN, ANDERS, rektor, R., Barfredsvej 21, Frederikshavn.
- 328 MADSEN, HANS KRYGER, husmand, amtsrådsmedlem, R., Nørre Nærå pr. Skamby.
- 329 MADSEN, SØREN IMMANUEL JOHANNES, amtsrådsmedlem, fhv. gårdejer, R., St. Karleby pr. Kirke-Hyllinge.
- 330 MALLING, AKSEL WILLIAM THEODOR, R¹.p.p., grosserer, Agavevej 7, Hellerup.
- 331 MALMSTRØM, POVL EGON, civilingeniør, R., Jagtvej 223, Kbhvn. Ø.

- 332 MÅRCUSSEN, PETER VILHELM DANIEL, proprietær, sognefoged, R., Ll. Skovbøllegård, Købelev.
- 333 MATHIASSEN, TORKIL FREDERIK LOOF, direktør, R., Langdalsvej 4, Brabrand.
- 334 MAYBOM, AAGE BRUMMER, postmester, R., Ahlefeldvej 1, Gråsten.
- 335 MICHELSEN, ANDERS MICHAEL, borgmester, R., Aarbyesvej 32, Rødby.
- 336 MICHELSEN, EMIL JULIUS GEORG, fhv. overkonstruktør, R., Smallegade 38 B, Kbhvn. F.
- 337 MICHELSEN, INGBERT, solohornist, R., Elledalen 9, Lyngby.
- 338 MIKKELSEN, JOHAN, fhv. gårdejer, sognefoged, R., Sejling pr. Skægkær st.
- 339 MILTHERS, ASGER KJÆR MADSEN, fhv. gårdejer og sognefoged, R., Sejlstrup pr. Skørping.
- 340 MISFELDT, ASTRID, frue, Carl Baggers Allé 10, Fruens Bøge.
- 341 MOGENSEN, KRISTEN NØRGAARD, gårdejer, sognerådsformand, R¹., Vindelevgård pr. Jelling.
- 342 MOGENSEN, NIELS, fhv. gårdejer og sognefoged, R., Skejby pr. Århus C.
- 343 MOGENSEN, THORKIL PETER FREDERIK, laboratorieførstander, civilingeniør, R., Mogensgade 22, Viborg.
- 344 MOLTKE-LETH, MOGENSEN, landsretssagfører, R., Parkvænget 12, Charlottenlund.
- 345 MORTENSEN, OTTO JACOB HÜBERTZ, komponist, docent, mag. art., R., Hambros Allé 28 A, Hellerup.
- 346 MORTENSEN, RASMUS BJERRING, amtsvejsinspektør, cand. polyt., R., I. C. Christensens Allé 1, Ringkøbing.
- 347 MORTENSEN, SOPHUS CARSTEN FREDERIK CHRISTIAN, kontorchef, R., Kornvænget 2, Ballerup.
- 348 MORTENSEN, VIGGO HENRY, belyningsdirektør, R., Østerbrogade 39, Kbhvn. Ø.
- 349 MOUGAARD, ALFRED, rådmand, branddirektør, murermester, R., Harald Jensens Plads 9, Århus C.
- 350 MOURIER, KAREN, pens. kontorchef, R., Søndre Ringgade 1, Århus C.
- 351 MOURITSEN, ASGER THORNDALH, landinspektør, R., Dalgas Boulevard 45, Kbhvn. F.
- 352 MUNK, SIGVARD JENSEN, fhv. overborgmester, FM²., Silkegade 5, Kbhvn. K.
- 353 MÜLLER, CHRISTIAN PETER, branddirektør, R., Fredrik Bajers Gade 12, Horsens.
- 354 MÜLLER, GEORG DETLEV CHRISTOPHER, professor, dr. phil., R¹.p.p., Gothersgade 140, Kbhvn. K.
- 355 MÜLLER, SIGURD, vinhandler, vicekonsul, R¹.p.p., Hasserisvej 107, Ålborg.
- 356 MÜLLERTZ, MOGENSEN, landsretssagfører, R., Dr. Tværgade 30, Kbhvn. K.
- 357 MÜNTER, JØRGEN THEODOR BALTHAZAR, kontreadmiral, K.p.p., Grønlands Kommando, Flådestation Grønland, Grønland.
- 358 MØLLER, ANDERS BRODERSEN, sognefoged, FM²., Råhede pr. Hviding St.
- 359 MØLLER, JENS CHRISTENSEN, fhv. gårdejer, sognerådsformand, R., Gimming pr. Randers.
- 360 MØLLER, JOHANNES, smedemester, FM²., Øster-Lindet.
- 361 MØLLER MIKKELSEN, CARL, kommunaldirektør, landsretssagfører, R¹.p.p., Dronningensgade 55, Kbhvn. K.
- 362 NEDERGAARD-HANSEN, KNUD, statsskovrider, R¹.p.p., Klosterhedens skovdistrikt pr. Lemvig.
- 363 NIEGEL, BØRGE, bryggeridirektør, R., Nørregade 45, Odense.
- 364 NIELSEN, BERNT OLAF, grosserer, R., Vitus Berings Allé 12, Klampenborg.
- 365 NIELSEN, BERTEL, direktør, R., Mygind pr. Randers.
- 366 NIELSEN, DAOMAR SYVINE, fhv. oversygeplejerske, FM²., Skt. Jørgens Vej 22, Viborg.
- 367 NIELSEN, EGON, malermester, FM²., Worsaaesvej 12, Kbhvn. V.
- 368 NIELSEN, EINAR, sekretariatschef, R., Dalgas Boulevard 61, Kbhvn. F.
- 369 NIELSEN, ESTER MARIE OSKAR, professorinde, Teglværksbakken 9, Hellerup.
- 370 NIELSEN, HANS PEDER, sognefoged, fhv. gårdejer, R., Skænkelse pr. Ølstykke.
- 371 NIELSEN, HANS PETER, fhv. gårdejer og sognefoged, R., Karise.
- 372 NIELSEN, HANS PETER HENRIK VALDEMAR, værkfører, R., Æblevej 15, Kbhvn. F.
- 373 NIELSEN, HOLGER DANIEL, pens. vicetoldinspektør, R., Strandparken 26, Århus C.
- 374 NIELSEN, JENS LARSEN, fhv. sognerådsformand, R., Klæstrup pr. Jerslev J.
- 375 NIELSEN, JENS PETER, R¹.p.p., dyrlæge, Grønnevej 26, Tørring.
- 376 NIELSEN, KAI ASGER JOHANNES, afdelingsingeniør, R., Svalevej 23, Århus V.
- 377 NIELSEN, KIRSTEN MUNK, skolekøkkeninspektør, R., Caroline Amalies Vej 72, Lyngby.
- 378 NIELSEN, KNUD, direktør, R., Filsofgangen 1, Odense.
- 379 NIELSEN, KNUD ROSENBERG, bogbindermester, oldermænd, R¹., Kongensgade 40, Odense.
- 380 NIELSEN, NIELS, pens. togfører, R., Allégade 5, Struer.
- 381 NIELSEN, NIELS AKTOR, amtskontorchef, R., Klostervej 6, Randers.
- 382 NIELSEN, NIELS ANTON, gårdejer, fhv. sognefoged, R., Nørregade 35, Hals.
- 383 NIELSEN, NIELS HARALD, amtskolekonsulent, R., Starup pr. Tøfterup.
- 384 NIELSEN, NIELS LANGBALLE, fhv. gårdejer, sognefoged, R., Jersild pr. Aulum.
- 385 NIELSEN, OLUF EMIL, rådmand, direktør, R., Kildegården 9, Århus C.
- 386 NIELSEN, ORLA, direktør, R., Næsset 2, Horsens.
- 387 NIELSEN, OTTO BLINKENBERG, adm. sparekassedirektør, R., Slotsgade 46, Hillerød.
- 388 NIELSEN, PEDER JOHANNES, fhv. driftsleder, R., Hans Jakobsvej 4, Ribe.
- 389 NIELSEN, PETER KRISTENSEN, amtsvandinspektør, R., Nørredige 20, Ringkøbing.
- 390 NIELSEN, POUL ALEX ALFRED, fuldmægtig, R., Sdr. Boulevard 16, Kbhvn. V.

- 391 NIELSEN, VIGGO NØRGAARD, rådg. ingeniør, R., Skovgårdsvej 10, Viborg.
- 392 NIELSEN, VITTUS PETER VILHELM, pressefotograf, R., Bellahøjvej 170, Kbhvn. F.
- 393 NISGAARD, JANUS, murermester, R., Nyboesgade 6, Vejle.
- 394 NOE-NYGAARD, ARNE, professor, dr. phil., R¹.p.p., Lundehave, Ndr. Strandvej 26, Helsingør.
- 395 NOLSØE, DANIEL JOHANNES, byretsdommer, R., Danmarksvej 2 B, Kbhvn. V.
- 396 NYLANDER, JOHN, distriktslæge, Snertingdal, Norge.
- 397 OFFERSEN, JENS NØRGAARD, gårdejer, fhv. sognerådsformand, R., Jershav pr. Revninge.
- 398 OLESEN, JENS MARINUS, pens. pakmesterformand, R., Bejsbakkevej 5, Ålborg.
- 399 OLESEN, KRISTEN, fhv. gårdejer, R., »Gammelgård«, Simested pr. Ålestrup.
- 400 OLSEN, EUGEN, landsretssagfører, generalkonsul, K. DM.p.p., Margrethevej 6, Hellerup.
- 401 OLSEN, FRITS PETER, kontorchef, R¹.p.p., Strandboulevarden 21, Kbhvn. Ø.
- 402 OLSEN, PEDER CHRISTIAN, proprietær, R., »Tjørnebygård«, Onsevig.
- 403 OLSEN, POUL E., direktør, »Borgernes Hus«, Rosenborggade 1, Kbhvn. K.
- 404 OLSEN, RASMUS MICHAELSEN, afdelingsingeniør, R., Egevej 12, Glostrup.
- 405 OLSEN, VILHELM, civilingeniør, R., Esperance Allé 10 A, Charlottenlund.
- 406 OLUFSEN, OLE MORTEN, kammerherre, kabinetssekretær, K.p.p., Jens Kofodsgade 1, Kbhvn. K.
- 407 OUTZEN, POUL HANSEN, gårdejer, sognerådsformand, R., Ellum pr. Løgumkloster.
- 408 OVERGAARD, KARL JOHAN, kaptajn, R., Nørre Nebel.
- 409 OVERGAARD, SØREN PETER NIELSEN, proprietær, K¹.p.p., »Højbygård« pr. Ormslev.
- 410 PALBØLL, EGIL PETER, oberstløjtnant, bygningsdistriktschef, civilingeniør, R¹.p.p., C. L. Ibsens Vej 13, Gentofte.
- 411 PAPE, FINN, kolonnechef i CF-korpset, R., Herningsholm, Herning.
- 412 PAULSEN, PEDER NIELSEN ALMIND, fabrikant, R., Bregnegårdsvej 15, Charlottenlund.
- 413 PEDERSEN, ANDERS PEDER LYKKE, postmester, R¹.p.p., Nørregade 1, Randers.
- 414 PEDERSEN, FRED EJVIN, direktør, civilingeniør, R., Strandvejen 333, Vedbæk.
- 415 PEDERSEN, HARALD JULIUS, pens. overvagtimester, R., Storegade 33, Egernsund.
- 416 PEDERSEN, IB THOROLF, konsulent og reklamechef, R., 115 Harrison Av., Montclair, New Jersey, USA.
- 417 PEDERSEN, JENS CHRISTIAN, pens. distriktsbestyrer, R., Ingerslevs Boulevard 15, Århus C.
- 418 PEDERSEN, JOHANNES MAGNUS, fhv. skolebestyrer, R., Horsensvej, Odder.
- 419 PEDERSEN, LARS, gårdejer, sognefoged, R., Lille-Heddinge pr. Store-Heddinge.
- 420 PEDERSEN, LAURITS HENRY, amtsrådsmedlem, fhv. gård ejer, R., Adsløv pr. Høring.
- 421 PEDERSEN, PEDER MADSEN, skovejer, FM¹., Horstved skov, Horstved pr. Kolind.
- 422 PEDERSEN, PETER KARL, skibsinpektør, R., Peter Petersens Allé 28, Dragør.
- 423 PEDERSEN, SIGURD, direktør, civilingeniør, R¹.p.p., Grønningen 15, Kbhvn. K.
- 424 PERS, MICHAEL, overlæge, dr. med., Malmøgade 3, Kbhvn. Ø.
- 425 PETERSEN, CHRISTIAN ALFRED, missionær, R., Klaksvig, Færøerne.
- 426 PETERSEN, ELSE, overlærer, FM¹., Pigekollegiet, Godthåb, boks 42, Grønland.
- 427 PETERSEN, HANS PETER, direktør, R., Amsgade 18, Sønderborg.
- 428 PETERSEN, SVEND AAGE, forstander, FM¹., Erlev Børnehjem, Erlev pr. Haderslev.
- 429 PETERSEN, THORVALD, handelsgartner, R., Hollands Minde, Store-Magleby.
- 430 POLACK, EDWIN ALEXANDRE ISAAC, advokat, konsul, R¹.p.p., Salah Salem Street 15, Alexandria, U.A.R.
- 431 POULSEN, AXEL GEORG, kontorchef, R., Tårnbæk Strandvej 91 A, Klampenborg.
- 432 PREISZ, CARL HEINRICH, amtsrådssekretær, cand. jur., R., Nordvestvej 10, Ålborg.
- 433 PUGERUP, MARIUS HANSEN, gårdejer, sognefoged, R., »Egelundgård«, Errindlev.
- 434 RAHBEK, ERIK, bankdirektør, R., Kildegården 15, Århus C.
- 435 RANDERS CENTRALBIBLIOTEK, Randers.
- 436 RANDERS AMTSAVIS, Randers.
- 437 RASMUSSEN, ALFRED, pens. stationsforstander, R¹., Christiansgade 25, Århus C.
- 438 RASMUSSEN, AXEL OLUF, sekretariatschef, cand. jur., R., Gl. Kongevej 19, Kbhvn. V.
- 439 RASMUSSEN, EJLER, direktør, grosserer, R., Jægersborg Allé 88, Charlottenlund.
- 440 RASMUSSEN, EJNER SØREN, fhv. musikdirektør, R., Danmarksgade 10 B, Randers.
- 441 RASMUSSEN, HALFDAN FERDINAND VICTOR, skibsmægler, R., Havnegade 33, Nakskov.
- 442 RASMUSSEN, KJELD, underdirektør, R., Søbredden 52, Gentofte.
- 443 RASMUSSEN, NIELS HØJ, entreprenør, sognerådsformand, R., Skiffard pr. Kolind.
- 444 RASMUSSEN, PAUL KJEMPE, overmaskinmester, R., Engvej 21, Rungsted Kyst.
- 445 RASMUSSEN, RASMUS MARIUS, postvagtimester, R., Enghavevej 116, Kbhvn. SV.
- 446 RASMUSSEN, RASMUS PEDER, sognefoged, fhv. gårdejer, R., Vester-Åby.
- 447 RASMUSSEN, SVEND ERIK BRABRAND, direktør, R., Svaneøen 14, Kbhvn. Ø.
- 448 RASMUSSEN, SØREN IB GANGSTED, landsretssagfører, R., St. Kongensgade 25, Kbhvn. K.

- 449 RAVN, JENS PEDER, fhv. proprietær, sognefoged, R. Vellev pr. Ulstrup.
- 450 RELSTED, RICHARD VAGN, vicedirektør, R., Hørhavevej 82, Højbjerg.
- 451 RIMSTAD, I. A., direktør, dr. ing., M.F., Vældegårdsvej 25, Gentofte.
- 452 ROSENBERG, MORITZ JACOBI, direktør, cand. polit., R., Sølvgade 36, Kbhvn. K.
- 453 ROSENDAL, AAGE ANDRÉ JØRGENSEN, handelsgartner, R¹., Rødovrevej 115, Vanløse.
- 454 ROSENSTAND, THOMAS, landbrugsskoleforstander, R., Græskæmnervej 12, Svendborg.
- 455 RUNGØ, KARL JOHAN, fhv. amtsskolekonsulent, R., Ibsker pr. Nekse.
- 456 RYPE, ERIK NIKOLAJ SEVERIN BAVNHØJ, oberstløjtnant, R¹.p.p., Hejrevej 7, Fredericia.
- 457 RÆBILD, CHRISTIAN IMMANUEL, rektor, R., Kronprinsensvej 32, Kbhvn. F.
- 458 RØDOVRE KOMMUNEBIBLIOTEKER, Rødovrevej 149, Vanløse.
- 459 SAMUELSEN, SAMUEL GEORG TRYGVÆ, sagfører, konsul, R., Trøndargöta 42, Tórshavn, Færøerne.
- 460 SANDER, GEORG HENRIK, bryggeridirektør, R., »Stensemunde« pr. Hvorupgård, Jylland.
- 461 SAXOV, SVEND ERIK, professor, R., Malmlosevej 83, Virum.
- 462 SCHMIDT, ANDERS JOHANSEN, husmand, R.p.p., Favholm pr. Over-Tandslet.
- 463 SCHMIDT, NICOLAI LAURITZEN, gårdejer, sognerådsformand, R., Brandsbøl pr. Nordborg.
- 464 SCHMIDT, OTTO HANSEN, købmand, sognerådsformand, R., Randerup pr. Ballum.
- 465 SCHMIDT, PREBEN TAGE AXEL, direktør, civilingeniør, R., Estrado de Froes 332, Niteroi, Estado do Rio, Brazil.
- 466 SCHOU, HOLOER HØIRIS, direktør, R., Strandvejen 257, Charlottenlund.
- 467 SCHOUSBOE, M., frue, Nørrevoldgade 29, Kbhvn. K.
- 468 SCHOUSGAARD, AAGE GUSTAV, lektor, cand. mag., R.p.p., Borgergade 2, Ålborg.
- 469 SCHRÖDER, K., redaktionsekretær, Dybvadbro.
- 470 SCHWARTZ, EBBE, maskinfabrikant, R.p.p., Maglemosevej 89, Charlottenlund.
- 471 SEEHUSEN, SVENN, direktør, R.p.p., Vejlemosevej 52, Holte.
- 472 SIMONSEN, MARIE SOPHIE ELISABETH, overassistent, FM²., Borthigsgade 10, Kbhvn. Ø.
- 473 SIMONSEN, NICOLINE FREDERIKKE HØJGAARD, børnehjemsforstanderinde, FM²., Pedda vid Steinsgöta, Tórshavn, Færøerne.
- 474 SIMONSEN, PEDER, fhv. gårdejer og sognefoged, R., Sahl pr. Bjerringbro.
- 475 SIMONSEN, SIMON PETER MARINUS, sognefoged, fhv. gårdejer, R., Vorså.
- 476 SIMONSEN, ÅGE PRÆSTEKÆR, R., korpsvagtimester, Fasanvej 4, Kruså.
- 477 SKOUENBY, CARL ELIS, fhv. skibsfører, R., Lindevangen 37, Virum.
- 478 SKOURUP, EDVIN CHRISTIAN CARL, instrumentmager, R., Elbagade 69, Kbhvn. S.
- 479 SKOVBJERG, EILER, dyrlæge, R., Østerbro 5. Ølgod.
- 480 SKRYDSTRUP, BØRGE, toldgrænsedirektør, R., Slotsbakken 1, Gråsten.
- 481 SKYTTE NIELSEN, HANS CHRISTEN GERHARDT, redaktør, adm. direktør, R., Kirketorvet 10, Vejle.
- 482 SONNE, ESTHER, frue, Hovmestervej 37, Kbhvn. NV.
- 483 STEENSTRUP, JOHAN FROM, borgmester, fhv. købmand, R.p.p., Hegnet 3, Holbæk.
- 484 STØTT, MARIUS THOMSEN, muremester, R¹., Kong Christians Allé 6, Ålborg.
- 485 SVARE, POVL-JOHANNES, direktør, R¹., Bülowvej 40, Kbhvn. V.
- 486 SVARRE, KAI EINAR, chefredaktør, cand. polit., R., Ågade 9, Køge.
- 487 SVENDSEN, PETER HANSEN, farvehandler, R., Filosofgangen 9, Odense.
- 488 SVENSSON, EINAR SVEN ADOLF, regnskabschef, R¹., Syrenvej 11 B, Risskov.
- 489 SØGAARD, POUL, arkitekt, M.A.A., R., Ved Volden 13, Kbhvn. K.
- 490 SØNDERGAARD, HANS GUSTAV, laboratoriemester, FM²., Hallingsgade 31, Kbhvn. Ø.
- 491 SØFFICERS-FORENINGEN, Overgaden o. V. 62 B, Kbhvn. K.
- 492 SØRENSEN, ANDERS MARIUS, sognefoged, R., FM²., Grøsted pr. Fårvang.
- 493 SØRENSEN, ANKER MØRCH, skovrider, R., Birkebæk, Årnborg pr. Herning.
- 494 SØRENSEN, EINAR, fhv. gårdejer, sognefoged, R., Trige pr. Århus C.
- 495 SØRENSEN, HOLOER VERNER, afdelingsarkitekt, R¹.p.p., Øster Voldgade 44, Kbhvn. K.
- 496 SØRENSEN, JOHANNES, fiskeskipper, R., Frydenstrandsvej 8, Frederikshavn.
- 497 SØRENSEN, KARL RUDOLF, fhv. sognerådsformand, R., Vesløs.
- 498 SØRENSEN, OLUF CHRISTIAN, direktør, R., Sjællandsgade 32, Ålborg.
- 499 SØRENSEN, SØREN THOMSEN, fhv. sognerådsformand og gårdejer, R., Birkegaard, Fåborg pr. Varde.
- 500 SØRENSEN, THORVALD JULIUS, professor, dr. phil., R.p.p., Gothersgade 140, Kbhvn. K.
- 501 SØRENSEN, VALDEMAR EMIL, malermester, R., Krokusweg 5, Zürich 8057, Schweiz.
- 502 TESCHL, LEOPOLD, kgl. bygningsinspektør, arkitekt M.A.A., R., Kragholmsgade 7, Frederikshavn.
- 503 THAYSEN, HANS, direktør, ingeniør, R., Fiskbæk pr. Herborg.
- 504 THOMSEN, EYVIND ALBERT, politiassistent II, R.p.p., Banegårds Plads 5, Hinnerup.
- 505 THOMSEN, PETER, materielforvalter, R.p.p., Søgårdslejren pr. Kliplev.
- 506 THOMSEN, THOMAS PEDERSEN, fhv. muremester, R., Østerbro 67, Ålborg.

- 507 THORND AHL, HEINRICH AMANDUS, grosserer, R., Nordvestvej 26, Ålborg.
- 508 THUSEN, MAD S NISSEN, kreditforeningsdirektør, fhv. gårdejer, R., Ansløt pr. Fjelstrup.
- 509 TINGLEF, JØRGEN LASSEN NISSEN, fhv. sognerådsformand, gårdejer, R¹, Lund pr. Bylderup-Bov.
- 510 TINGLEV-HANSEN, HENRY, direktør, R., Parcelvej 4, Randers.
- 511 TOMMERUP, H., redaktionssekretær, Åhavevej 86, Silkeborg.
- 512 TRAU LSEN, PALMER HEINRICH, kgl. kapelmusikus, bassunist, R., Vanløse allé 82, Vanløse.
- 513 TROCK, PAULA, vøverske, R., Spindegården, Askov pr. Vejen.
- 514 TUBORG S BRYGGERIER A/S, Strandvejen 54, Hellerup.
- 515 TYLVAD, KRISTIAN KIRKEGAARD SØRENSEN, amtsvandsinspektør, R¹, Daugaards Allé 7, Randers.
- 516 UDSEN, ERIK, direktør, R., Bernstorffsvej 33, Hellerup.
- 517 UDSEN, MARTIN JØRGENSEN, fhv. direktør, civilingeniør, K.p.p., Kanslergade 8, Kbhvn. Ø.
- 518 UGØERHØJ, NIELS ANKER, gårdejer, R., Tversted.
- 519 UHRSKOV, TAGE, kontorchef, cand. polit., Håndværksrådet, H. C. Andersens Boulevard 20, Kbhvn. V.
- 520 VADSHOLT, NIELS, gårdejer, sparekassedirektør, amtsrådsmedlem, R., Ulsted.
- 521 VALSTORP, POUL VAGN, oberst, R.p.p., Dronningemarken 4, Gentofte.
- 522 WANDSCHNEIDER, HARRY GEORG, postmester, R., Grenå.
- 523 VANG, FRITS TORNØE, oberstløjtnant, R.p.p., Kasernen, Randers.
- 524 VERUP, OTTO, fhv. papirarbejder, fhv. sygekasseformand, FM², Lindevej 15, Næstved.
- 525 VESTERGAARD, JØRGEN, kontorchef, R¹, Parkvænget 9, Charlottenlund.
- 526 VESTERGAARD, MARTIN, gårdejer, sognefoged, R., Foulum pr. Ørum Sønderlyng.
- 527 WILDFANG, JOHANNES SIMON, stiftskasserer, R., Marie lystvej 9, Haderslev.
- 528 VILLEMØES, DIDERIK OVERGAARD, proprietær, R., Villemoesgård pr. Hjerm.
- 529 WILLUMSEN, PEDER, politiassistent II, R., Søndergade 24, Års.
- 530 VILMAR, KA: HENRY, statsaut. revisor, R., Bakkevænget 5, Gentofte.
- 531 WILSTER, AAGE HARALD, pens. fyrmester, R., Søndermarken 38, Espergærde.
- 532 VOGNSEN, ANDERS CHRISTIAN, pens. overbanemester, R., Fladbrovej 3 A, Randers.
- 533 ZETHNER-MØLLER, POUL, landsretssagfører, R., Sølystvej 61, Silkeborg.
- 534 ZINGLERSEN, E. ZINKLAR, redaktør, Ellevej 15, Hørsholm.
- 535 ÆRSØE, HOLGER, kontorchef, R¹, N. J. Fjords Allé 12, Kbhvn. V.
- 536 ØLLGAARD, RUTH, sekretær, Store Møllevvej 10, Kbhvn. S.
- 537 ØREGAARD, JACOB FREDERIK, købmand, lagtingsmand, R¹.p.p., Tórshavn.
- 538 ØSTERBYE, CHARLES LOUIS CHRISTEN MØLLER MADSEN, købmand, R., Østergade 19, Rudkøbing.
- 539 ØSTERGAARD, VIGGO DALL, adm. direktør, R., Strandvejen 140, Århus C.
- 540 ÅLBORG KOMMUNE, DET NORDJYSKE LANDSBIBLIOTEK.

Papir : A/S De forenede Papirfabrikker.

Sats : Tekst : Monotype Baskerville. Biografisk afsnit : Linotype Times.

Tryk : J. Jørgensen & Co Bogtrykkeri.

Klicheer : Brødrene Johannesens Cliche-Anstalt.

Indbinding : Edm. Jørgensen & Co Bogbinderi A/S.

Trykt i 575 eksemplarer hvoraf dette er nummer

247

