



Dette værk er downloadet fra Danskernes Historie Online

Danskernes Historie Online er Danmarks største digitaliseringsprojekt af litteratur inden for emner som personalhistorie, lokalhistorie og slægtsforskning. Biblioteket hører under den almennyttige forening Danske Slægtsforskere. Vi bevarer vores fælles kulturarv, digitaliserer den og stiller den til rådighed for alle interesserede.

Støt vores arbejde – Bliv sponsor

Som sponsor i biblioteket opnår du en række fordele. Læs mere om fordele og sponsorat her: <https://slaegtsbibliotek.dk/sponsorat>

Ophavsret

Biblioteket indeholder værker både med og uden ophavsret. For værker, som er omfattet af ophavsret, må PDF-filen kun benyttes til personligt brug.

Links

Slægtsforskeres Bibliotek: <https://slaegtsbibliotek.dk>

Danske Slægtsforskere: <https://slaegt.dk>



DANMARKS
ÆLDSTE
FORRETNINGER

DANMARKS ÆLDSTE FORRETNINGER

DANMARKS ÆLDSTE FORRETNINGER

1950



KRAKS LEGAT

NYTORV 17
KØBENHAVN

OKTOBER 1950

O. C. OLSEN & CO., KØBENHAVN

INDHOLD

	Side
Forord	
DANMARKS ÆLDSTE FORRETNINGER	1
Optegnelser vedrørende endnu bestående virksomheder, hvis grundlæggelse ligger forud for udgangen af 1911. Ordningen er alfabetisk og foretaget efter de nuværende firmaavne.	
Tilføjelser og rettelser	652
TIDSTAVLE	653
Fortegnelse over alle de i bogen optagne virksomheder i aldersorden.	
PERSON-REGISTER	693
Fortegnelse over nuværende ledere og indehavere af de i bogen optagne virksomheder. Dog er indehavere, der driver forretningen i eget navn, ikke optaget i Person-Registret.	

DANMARKS ÆLDSTE FORRETNINGER udkom første gang i 1910, udarbejdet på grundlag af oplysninger indsamlet af Vejviserens mangeårige udgiver, fh. stadskonduktør, etatsråd T. Krak (f. 1830, d. 1908). Første udgave omfatter ca. 1000 forretninger, grundlagt inden udgangen af 1860. Anden udgave udsendtes i 1915 og omfatter ca. 2700 forretninger, grundlagt inden udgangen af 1870. Tredie udgave udkom i 1940 og omfatter ca. 6200 forretninger, grundlagt inden udgangen af året 1900.

Foreliggende fjerde udgave indeholder ca. 7800 bestående forretninger, grundlagt før udgangen af 1911, ca. 1600 flere end i 1940-udgaven. Da 1950-udgaven indeholder ca. 2300 ikke tidligere optagne virksomheder, er ca. 700 af 1940-udgavens optagelser udgået — grundet på forretningens ophør eller dens optagelse i en anden virksomhed.

Ligesom i de tidligere udgaver er kun de egentlige byerhverv medtaget, derimod ikke f. eks. landhåndværkere og købmænd på landet, dog er en del industrielle virksomheder på landet medtaget i denne udgave. Når det har været muligt for os at opspore så mange gamle forretninger, skyldes dette, at vi gennem vor øvrige virksomhed stadig er i forbindelse med Danmarks erhvervsvirksomheder. Trods al mulig påpasselighed kan det dog ikke undgås, at nogle forretninger, der var berettiget til optagelse, ikke er kommet med; vi beder om, at oplysninger om sådanne, med henblik på fremtidige udgaver af bogen, må blive sendt til Kraks Legats kontor, Nytorv 17, København K.

Om hver enkelt af de optagne virksomheder er anført: virksomhedens navn, branche og grundlæggelsesår, navnet på grundlæggeren og den nuværende indehaver (ved aktieselskaber: nuværende direktion) og virksomhedens nuværende adresse; endvidere overtagelse af eller sammenlutning med andre gamle forretninger og oplysninger om disses grundlæggelse; ved virksomheders overgang til aktieselskab tidspunktet herfor og endelig ved personer disses fødselsår og ved afdøde tillige dødsår. Der er givet de i bogen optagne forretninger lejlighed til mod betaling at få optaget supplerende oplysninger om virksomhedens historie, forretningsområde o. l. samt billeder dels af forretningens indehavere gennem årene, og dels af bygninger, fabriksanlæg o. l., en udvidelse af stoffet, der bidrager til at gøre dette mere levende, samtidig med at det giver bogens indhold øget værdi.

I slutningen af bogen findes en TIDSTAVLE, indeholdende samtlige optagne forretninger, grupperet efter grundlæggelsesår samt et PERSON-REGISTER over nuværende ledere og indehavere af de i bogen optagne virksomheder med undtagelse af indehavere, der driver forretningen i eget navn.

Udover at udarbejde et kartotek over de virksomheder, som skulle medtages, har vort arbejde bl. a. bestået i at skaffe oplyst, hvilke ændringer, der var sket i de tidligere optagne virksomheder, og i at fremskaffe materiale, der kunne danne grundlag for udarbejdelse af artikler om de virksomheder, der var opstået i tiden 1901—1911. Talrige trykte kilder har været benyttet til dette arbejde, herunder anmeldelserne til firma- og aktieselskabsregistrene samt meddelelser i dagspressen vedrørende forretningsverdenen, ligesom et stort antal undersøgelser er foretaget på arkiverne. De på grundlag heraf udarbejdede udkast til artiklerne er derefter forelagt de virksomheder, man mente skulle medtages i bogen, til korrektion og eventuel supplerung. Vi har ved disse henvendelser overalt mødt stor interesse for vort arbejde; for den bistand, der på forskellig måde er vist os, uden hvilken det ikke ville have været muligt at udsende bogen, beder vi disse vore mange medarbejdere modtage vor bedste tak.

For udgiverne

C. Brosted

Aa Mølle Kridtslemmeri. Grundl., så vidt det har kunnet oplyses, omkring år 1809 af Jørgen Kaas. Indehaver (siden 1905): Poul Bang (f. 1876).

Adresse: Aa Mølle pr. Hadsund.

A. C. Aabak, grossererforretning. Grundl. i 1907 af A. C. Aabak. Nuværende indehaver: A. V. J. Eriksen (f. 1893).

Adresse: Amalievej 20, Kbhvn. V.

Aabenraa Kul-Kompagni A/S. Grundl. i 1908 af B. Bundesen (f. 1870, d. 1948). I 1920 overtoges firmaet af et aktieselskab under direktion af grundlæggeren. Han afløstes i 1947 af sin søn, G. H. Bundesen (f. 1911).

Bestyrelsen består af fh. borgmester Holger Fink, direktør V. Steen Christensen og direktør E. S. Ingemann.

Aktiekapitalen er på 250.000 kr.

Adresse: Skibsbroen 10, Aabenraa.

Aabenraa Løve Apotek. Oprettet d. 24. aug. 1709. Apotekets første indehaver: Thomas Fabricius (f. 1688, d. 1742. Indehaver (fra 1. jan. 1951): Poul Faber (f. 1922).

Adresse: Storetorv 1, Aabenraa.

Aabenraa Motorfabrik, H. Callesen & Co. Grundl. i 1899 af Heinrich Callesen (d. 1931). I 1931 overtaget af enken, fru Marie Callesen og i 1940 af sønnen, Peter Callesen (f. 1912).

Adresse: Kolstrup 1, Aabenraa.

Aabenraa Svane Apotek. Oprettet d. 8. juli 1851. Apotekets første indehaver: Anton Heinrich Havemann Worsaae. Indehaver (siden 1921): N. M. Madsen (f. 1884).

Adresse: Ramsherred 45, Aabenraa.

J. Aaberg, snedkerforretning. Grundl. d. 22. nov. 1875 af Chr. J. Aaberg (f. 1850, d. 1923). I 1923 overtaget af sønnen, J. Aaberg (f. 1876).

Adresse: Vestergade 31, Lemvig.

Aabid ved B. L. Larsen, grossererforretning. Grundl. d. 24. marts 1893 af Christian Christensen (f. 1864). Aktieselskab 1928-1942; i 1942 overtaget af B. Løgene Larsen (f. 1912).

Adresse: Nordre Fasanvej 3, Kbhvn. F.

Chr. Aaboe Sørensen, konservatorforretning, salg af zoologiske præparater. Grundl. i 1884 af Jens Aaboe Sørensen (f. 1843, d. 1887). Indehaver siden 1899: Chr. Aaboe Sørensen (f. 1879).

Adresse: Vestergade 117, Silkeborg.

Aboulewarden's Apotek. Abnet d. 4. juni 1910. Den første indehaver var Johan O. A. Volquartz (f. 1858, d. 1922). Indehaver (siden 1947): Preben Guldborg Kjær (f. 1884).

Adresse: Aboulewarden 70, Kbhvn. N.

C. A. Aabye, manufakturhandel. Grundl. d. 12. maj 1899 af fru A. M. Aabye (f. 1860, d. 1919). Derefter overtaget af sønnen, Carlos Alberto Aabye (f. 1895).

Adresse: Falkoner Allé 106, Kbhvn. F.

Rud. Aabye, boghandel. Grundl. som papirhandel i 1884 af Rud. Aabye (f. 1859, d. 1927). Indehaver siden 1934: sønnen, Vilh. Aabye (f. 1898).

Adresse: Østerbrogade 110, Kbhvn. Ø.

Wilhelm Aabyes Eftf., landbrugsmaskinforretning. Grundl. i 1901 af Wilh. Aabye (f. 1876, d. 1944); efter denne overtaget af enken, der i 1945 afstod forretningen til Robert Christensen (f. 1915).

Adresse: Gormsgade 10, Vejle.

Aagaard, karosserifabrik. Grundl. i 1892 af Chr. Jensen Aagaard (f. 1859, d. 1926). I 1925 overtaget af sønnen, J. Aagaard (f. 1899).

Adresse: Vedelsgade 71-77, Vejle.

B. Aagaard, materialhandel. Grundl. i 1869 af B. P. Aagaard (f. 1840, d. 1910); overtaget i 1903 af sønnen, Joh. Aagaard (f. 1880, d. 1947) og i 1947 af dennes enke, fru Betty Aagaard.

Adresse: Torvegade 5, Kolding.

Vilh. Aagaard, købmandsforretning, kolonial en detail, endvidere handel med markfrø. Grundl. d. 14. maj 1870 af Rasmus Hansen (d. 1910), der købte forretningens nuværende ejendom 1872. Efter grundlæggerens død overgik forretningen til hans søn, Frederik Hansen (f. 1874). I 1927 overtaget af Vilh. Aagaard (f. 1896). I 1942 flyttede forretningen til Maaløes Gaard, Østergade nr. 11.

Adresse: Østergade 11, Assens.

V. V. Aagaard, købmandsforretning. Grundl. d. 1. juli 1892 af V. V. Aagaard (f. 1842, d. 1917). Den 1. juli 1917 overtaget af sønnen, Knud Aagaard (f. 1891).

Adresse: Studsgade 1, Århus.

N. J. Akerlund & Co., skrædderforretning. Grundl. d. 15. febr. 1898 af N. J. Akerlund (f. 1860, d. 1931). Derefter overtaget af sønnen, John Akerlund (f. 1890).

Adresse: Bredgade 20, Kbhvn. K.

Aakirkeby Bank A/S. Stiftet d. 7. juni 1902 under navnet Aakirkeby Haandværkerbank. Direktør (fra 1929): borgmester N. Nissen-Petersen (f. 1883).

Adresse: Eskildsgade 7, Aakirkeby.

Aakirkeby Cementstøberi. Grundl. ca. 1900 af N. Andersen. Nuværende indehaver: H. Dam (f. 1889).

Adresse: Aakirkeby.

Aakirkeby Materialhandel v. P. Simonsen. Grundl. i 1800 af købmand Hans Jespersen, der drev forretningen til 1832. Indehaver siden 1919: P. Simonsen (f. 1890).

Adresse: Storegade 6, Aakirkeby.

Aakirkeby og Omegns Sparekasse. Grundl. d. 1. maj 1869 under navnet Bornholms Landbo-, Spare- og Laanekasse.

Nuværende bestyrelse: gårdejer Th. Brandt, der er formand, avlsbruger Paul Ipsen, avlsbruger L. K. Marcker, sognerådsformand Th. Skovgaard, bagermester Johannes Dam, gårdejer Aage Munch og bygmester Ernst Andersen.

Direktør (siden 1948): M. P. Ipsen (f. 22. jan. 1891).

Adresse: Aakirkeby.

Aakirkeby Skæreri ved Ernst Andersen, savværk. Grundl. i 1890 af bygmester Per Andersen f. 1863, d. 1934). Indehaver siden 1923: Ernst Andersen f. 1894).

Adresse: Aakirkeby.

C. A. R. Aakjær, købmandsforretning. Grundl. d. 6. marts 1897 af Johan Frederik Anderson Krusell (f. 1867, d. 1940). Fortsat af enken. I 1943 overtaget af Charles Aksel Richard Aakjær (f. 1903).

Adresse: Snellemark 24, Rønne.

Aakjær-Jensen, købmandsforretning. Grundl. d. 1. okt. 1902 af Søren Chr. Jensen. Nuværende indehaver: sønnen, Leo Aakjær-Jensen.

Adresse: Borgmester Christiansens Gade 6, Kbhvn. SV.

Aalborg Aktie-Bryggerier („Limfjorden“, „Urban“ og „Skandia“), bayersk- og hvidtølsbryggeri og mineralvandsfabrik. Bryggeriet Urban har sin oprindelse fra Valeurs bryggeri, der sandsynligvis blev grundlagt i 1844 som hvidtølsbryggeri. Limfjorden startedes i 1880 som bayerskøl bryggeri. Ved sammenslutning af disse to bryggerier dannedes i 1889 aktieselskabet Aalborg Aktiebryggerier („Limfjorden“ og „Urban“). I 1940 overtog selskabet bryggeriet Skandia, og det nuværende navn antoges.

Direktion siden 1948: H. Sander (f. 1919).

Adresse: Hobrovej 42, Aalborg.

Aalborg Amts Andels-Smørsalgforening. Stiftet d. 1. okt. 1901 med andelsmejerierne Elinelund, Øster-Hornum, Blære, Horsens-Hammer, Katrineholm Bækgaard, Halvrimmen og Skjørring som ansvarlige deltagere. Den første formand for forretningsudvalget var for-

pagter H. R. Bonnevie, Andestrup, og foreningens første forretningsfører var Charles Larsen.

Foreningen omfatter nu 43 mejerier og den årlige omsætning var år 1949: 28,9 mill. kr. Den nuværende bestyrelse består af gårdejer C. Østergaard, der er formand, gårdejer M. P. Nørgaard, der er næstformand, mejeribestyrer A. Mikkelsen, gårdejer S. C. Buus og gårdejer Janus Als.

Direktør: Axel W. Ditlevsen (f. 1896), direktør siden 1942, men tilknyttet foreningen siden 1911.

Adresse: Jyllandsgade 30, Aalborg.

Aalborg Amtstidende. Grundl. i 1889 af Herman Bing (f. 1845, d. 1896) og Vilhelm Lassen (f. 1861, d. 1908).

Nuværende redaktion: Tyge Lassen (ansvarsh.) og P. C. Jacobsen.

Adresse: Østerågade 15, Aalborg.

Aalborg Bys og Omegns Sparekasse. Oprettet d. 12. maj 1824 på initiativ af justitsråd, overkøbmand Jacob Kjellerup (f. 1760, d. 1831).

Sparernes samtlige tilgodehavende udgjorde i 1950: kr. 133.500.000, og de samlede reserver: kr. 9.700.000.

Sparekassen har følgende filialer: Vestre Afdeling, Nørresundby Sparekasse, Vejgaard Sparekasse og Hasseris Sparekasse.

Tilsynsrådets formand er: Fabrikant L. Mørch (f. 1872).

Direktion: J. Elimar (f. 1902), adm. direktør siden 1942 og V. K. Petersen (f. 1898), indtrådt i direktionen 1947.

Adresse: Østerågade 12, Aalborg.

Aalborg Dampsennepsfabrik og Kaffebrønderi ved R. Pedersen. Grundl. ca. 1880 af A. Lorentzen og i 1906 overtaget af Rasmus Pedersen (f. 1877). I 1912 udvidede virksomheden og gik over til moderne maskindrift; en yderligere udvidelse fandt sted i 1916.

Adresse: Nørregade 16, Aalborg.

Aalborg Dampvaskeri ved Kay Becker, farveri og kemisk tøjrensingsanstalt. Grundl. d. 9. febr. 1897 af konsul Worm, grev v. Platen Hallermund og fabrikant Kaalund. I 1899 indtrådte den nuværende eneindehaver af virksomheden, fabrikant, cand. pharm. Kay Becker (f. 12. marts 1874), i firmaet som medindehaver, og grev v. Platen udtrådte. I 1900 udtrådte konsul Worm af firmaet og i 1916 fabrikant Kaalund. Siden 1940 er Kay Becker's søn, Preben Becker (f. 26. marts 1917), driftsleder.

Adresse: Fredericiagade 13-15, Aalborg.

Aalborg Diskontobank A/S. Stiftet d. 6. sept. 1854. Bankens første bestyrelse: L. W. Sass, Chr. Lassen, Chr. Simoni, S. A. Jacobsen, Emil Schrøder, Albert Raffel, C. Bruun, I. Levinsen, Hjorth, C. W. Obel, Schultz, v. Støcken, H. Smidt, A. P. Wibroe, A. G. Nissen, I. B. Færch og Peter Grønning; de 5 førstnævnte udgjorde direktionen.

Emil Schrøder udtrådte af direktionen 1856; samtidig tiltrådte M. Herskind; 1872 udtrådte

Chr. Lassen og S. Jacobsen, 1880 Chr. Simoni og M. Herskind og L. Hartvigson tiltrådte; 1889 afløste Erhard Pedersen L. W. Sass; 1898



Aalborg Diskontobank

afløste Emil Dyhr L. Hartvigson, 1900 indtrådte, i stedet for Erhard Pedersen, I. Petersen, der fra 1902-14 var enedirektør; 1914 indtrådte Olaf Nielsen (f. 1880) som meddirektør; 1923 udtrådte I. Petersen og Rob. C. F. Lund (f. 1890) tiltrådte.

Formænd i bestyrelsen har været: godsejer Martin Steinthal til Kyø (1854-58), hospitalsforstander, prokurator Niels Ostenfeldt (1858-68), prokurator A. Bentzen (1868-76), købmand, etatsråd Chr. Simoni (1876-77), stiftamtmand, kammerherre Dahlstrøm (1877-86), borgmester Simony (1886-98), konsul, etatsråd Hans Holm (1898-1903), sagfører, stiftskasserer Knud Petersen (1903-26) og direktør A. Boeck-Hansen (f. 1871) (fra 1926-31). 1931 omdannedes bestyrelsen (bankrådet) til et repræsentantskab med 12-15 medlemmer, der vælger en bestyrelse på 3 mand. Formænd for repræsentantskabet har været: direktør A. Boeck-Hansen (1931-41). Formand siden 1941 er: overretssagfører Knud Grünwald (f. 1881).

Formænd for bestyrelsen siden 1931 har været: borgmester F. Bornemann (1931-32), købmand F. Lund (i 1932), købmand Søren Jensen (1932-43); formand siden 1943 er købmand Jørgen Rützebeck (f. 1880), der sammen med købmand E. Ruge (f. 1902) og købmand Chr. H. Olesen (f. 1876) udgør bankens nuværende bestyrelse.

Aktiekapitalen var opr. 111.734 rigsdaler; 1911 udvidet fra kr. 500.000 til 1 mill.; 1917 fra 1 til 2 mill. kr.; 1937 fra 2 til 3 mill. kr. Reserverne androg ult. 1948 3.3 mill. kr. Omsætningen var det 1. regnskabsår ca. 2 mill. kr.; ult. 1948 3.393 mill. kr. Indlånsmidlerne androg ved afslutningen af 1. regnskabsår ca. 139.000 kr.; ult. 1948 59.5 mill. kr. Bankens nuværende ejendom i Aalborg opførtes i 1874, udvidet og ombygget 1920-21 og 1937-38.

Banken har filialer i: Aggersund, Dronninglund, Hadsund, Hobro, Løgstør, Nørager, Skørping og Vejgaard.

Adresse: Gammel Torv 10, Aalborg.

Aalborg Drivremmefabrik ved N. J. Nielsen. Grundl. ca. 1884 af fabrikant Hansen (f. 1839, d. ca. 1929). Indehaver (siden 1915): N. J. Nielsen (f. 1884).

Adresse: Jomfru Ane Gade 9, Aalborg.

Aalborg Foderstof-Import A/S. Stiftet med vedtægter af 20. juni 1906; selskabet begyndte sin virksomhed d. 5. juli s. å. Aktiekapitalen, der ved stiftelsen var på 100.000 kr., er senere udvidet til 1 mill. kr. Selskabets første bestyrelse bestod af købmand C. L. Winther, Brønderslev, købmand J. D. Jørgensen, Sindal, købmand N. P. Andersen, Støvring, købmand F. S. Steenberg, Gudumholm og købmand J. N. Dinesen, Aalborg.

Selskabets første direktør var V. R. H. G. Tügel, der fratrådte i 1923; denne afløstes af A. L. S. Langvad; i 1937 indtrådte M. L. Bolvig i direktionen. I 1947 tiltrådte den nuværende enedirektør Axel Laursen (f. 30. maj 1890), der har været knyttet til selskabet siden 1920.

Bestyrelsen består nu af købmand Aage Holt, Hjørring (f. 1902), købmand L. P. Sørensen, Nørre Saltum, købmand Chr. Olesen, Aggersund (f. 1898), købmand Axel Holt, Nykøbing M. (f. 1904), købmand H. Thorndahl (f. 1888), direktør Jakob Kjeldsen, Aars (f. 1902) og direktør Viggo Vestergaard, Hurup (f. 1918).

Virksomheden har gennem alle årene haft egen import af korn og foderstoffer, og har siden 1911 haft sin egen foderblandingsfabrik, der flere gange er blevet udvidet og moderniseret.

Filialer i Frederikshavn, Struer, Thisted og Nykøbing M.

Adresse: Østerå 20, Aalborg.

Aalborg Halmvarefabrik ved Lars Hvarregaard. Grundl. ca. 1890 af C. V. Olsen. Fra 1938 til 1947 var J. Toft Simonsen (f. 1898) indehaver. I 1947 overtoges forretningen af Lars Hvarregaard (f. 1909).

Adresse: Østerbro 8, Aalborg.

Hotel Aalborg i Thisted. Grundl. i 1868 af etatsråd, konsul Wilhelm Helstrup (f. 1841, d. 1915). Indehaver (siden 1947): Jens Nielsen.

Adresse: Storegade 29, Thisted.

Aalborg Hypotekforening, se Hypotekforeningen for Laan mod sekundær Prioritet i faste Ejendomme i Aalborg.

Aalborg Kaffe- og Tehandel, Fr. Brorsen. Grundl. d. 24. marts 1885 af Fr. Brorsen (f. 1861). Indehaver siden 1927: Th. Nielsen (f. 1887).

Adresse: Ved Stranden 9, Aalborg.

Aalborg Kreaturforsikring (gensidigt selskab). Grundl. i 1869. Bestyrelsens formand: proprietær C. D. Thorn. Forretningsfører (siden 1936): A. Kræmmer (f. 1883).

Adresse: Nytorv 10, Aalborg.

Aalborg Kridtslemmeri, se M. Kragelund's Fabrikker.

Aalborg litografiske Anstalt ved Stelzner & Søndergaard. Grundl. i 1894 af litograf Oscar Richard Stelzner (f. 15. aug. 1864 i Sachsen, d. 1944) og litograf Emil Grussendorf. Den 14. juli 1898 fik O. R. Stelzner borgerskab som bog- og kunsttrykker. I 1900 udtrådte E. Grussendorf af firmaet, der samme år flyttede til Pederstræde nr. 2. I 1917 foretoges en større udvidelse, og firmaet fik lokaler i Langesgade nr. 10. I 1918 indtrådte litograf Peter Johan Niels Jensenius Nielsen Søndergaard (f. 1885 i Aalborg, d. 1944) i Firmaet som kompagnon. I 1925 flyttede firmaet til ejendommen Skipper Clements Gade nr. 1 i byens centrum. Siden 1944 har sidstnævntes søn, fabrikant Knud Søndergaard (f. 1913), været indehaver.

Firmaet er kendt landet over for sine kvalitetsarbejder og er stadig fulgt med i den moderne tekniske udvikling indenfor trykkeri- og kartonagebranchen.

Adresse: Skipper Clements Gade 1, Aalborg.

Aalborg Løveapotek. Oprettet d. 15. juli 1814. Apotekets første indehaver: G. S. Kayerød (d. 1846). Indehaver siden 1940: Gustav E. C. Rasmussen (f. 1911).

Adresse: Algade 28, Aalborg.

Aalborg Margarinefabrik A/S. Grundlagt i 1891 af tre Aalborg-købmænd. Er nu en af landets største margarinefabrikker, som foruden margarine også fremstiller forskellige varer til bageribrug. Fabrikken er særlig kendt for sit mærke „Aalborg Margarine“.

I 1921 overgik margarinefabrikken til et aktieselskab.

Nuværende bestyrelse: Købmand Johs. Jacobsen, købmand Jørgen Rützebeck og direktør L. Wassard.

Fra Selskabets stiftelse i 1921 var P. Thorsen dets direktør; han afløstes i 1923 af Aage



Aalborg Margarinefabrik

Roedsted (f. 1885, d. 1941); denne efterfulgtes i 1941 af direktør Zacharias Olsen (f. 1893), der har været tilknyttet virksomheden siden 1921.

Aktiekapital: 750.000 kroner.

I forbindelse med margarinefabrikken oprettedes der i 1933 en marcipanfabrik under firmanavnet Nutrient A/S.

Adresse: Fredericiagade 3-7, Aalborg.

Aalborg ny Dampbageri ved I. E. Olesen & Aug. Olesen. Grundl. d. 1. juli 1893 af kolonialhandlere i Aalborg. Nuværende indehavere: I. E. Olesen (f. 1886) og sønnen, Aug. Olesen (f. 1909).

Adresse: Nørregade 16, Aalborg.

Aalborg ny Dampmølle A/S. I 1857 opførtes af købmand, skibsreder Poul Pagh (f. 1796, d. 1870) en dampmølle i Aalborg (Paghs-Møllen).



Aalborg ny Dampmølle

Grundlæggerens enke fortsatte virksomheden indtil 1875, da møllen solgtes til Isidor Henius.

I 1881 overgik møllen tillige med Nymølle, der ejedes af J. Zinck, og Gammel Mølle, der ejedes af etatsråd Chr. Simoni, grosserer Ludvig Speyer og grosserer L. K. Kier, til et aktieselskab „Aalborg Dampmøller“. I 1897 solgtes Gammel Mølle og vandkraften til Nymølle til Aalborg kommune, hvorefter virksomheden i disse 2 møller indstilledes, og det var således kun Aalborg Dampmølle, der var i virksomhed, da selskabet efter en stor ildebrand i 1901 trådte i likvidation. Samme år stiftedes A/S Aalborg ny Dampmølle, der af det likviderede selskab købte grunden, hvor den gamle mølle havde stået, og de af ilden skånedede bygninger, og på denne grund opførtes den nye dampmølle.

Selskabets første bestyrelse var etatsråd J. Ankerstjerne (f. 1835, d. 1913), etatsråd L. K. Kier (f. 1829, d. 1904) og konsul, grosserer V. Rützebeck (f. 1853, d. 1929). Førstnævnte var bestyrelsens formand til 1912, derefter V. Rützebeck til sin død.

Den nuværende bestyrelse består af: bankdirektør Olaf Nielsen, formand, overretssagfører Knud Grünwald og konsul P. E. Rützebeck.

Indtil 1908 var Sophus Müller selskabets administrerende direktør, derefter P. J. Bladt (f. 1872, d. 1945); i 1940 indtrådte dennes søn, Holger Bladt (f. 1901), i direktionen; denne var enedirektør fra 1945—50. Den 1. jan. 1950 tiltrådte hidtidige prokurist i selskabet S. U. Bælum som meddirektør.

Aktiekapitalen, der oprindelig var på

200.000 kr., udvidedes i 1936 til 400.000 kr. og i 1948 til 600.000 kr.

I 1910 blev møllen underkastet en meget gennemgribende og omfattende om- og tilbygning, ligesom kraftanlægget, der hidtil var et dampanlæg, blev ombyttet med en dieselmotor.

I tidens løb har der fundet talrige udvidelser og ombygninger sted, så at møllen i dag er et fuldt ud moderne indrettet anlæg. I 1928 blev den store havnesilo bygget.

I 1948 ombyggedes og moderniseredes møllen fuldstændigt, bl. a. installeredes pneumatisk transport i hele møllen, og møllen er i dag skandinaviens største pneumatiske mølle. Møllens kapacitet er i dag ca. 1000 tdr. hvede og rug, og der beskæftiges ca. 45 mand.

Adresse: Poul Paghs Gade 4—12, Aalborg.

Aalborg ny Vognmandsforretning ved Erik Larsen. Grundl. d. 1. juli 1864 af S. C. Christensen; efter denne overtaget af en søn, som drev forretningen til 1899; derefter overgik den til et aktieselskab med A. I. Kjærsgaard som direktør. Fra 1902 var Søren Larsen (f. 1855, d. 1933) adm. direktør, indtil han i 1918 opkøbte aktiekapitalen og overtog firmaet som eneindehaver. Omkring 1925 optog han sin søn, Erik Larsen, som kompagnon. Ved Søren Larsens død i 1933 indtrådte hans enke som parthaver i forretningen. Efter hendes død i 1940 fortsætter ovennævnte Erik Larsen firmaet som eneindehaver.

Adresse: Kjellerupsgade 5, Aalborg.

Aalborg Patent Damp-Kaffebrønderi ved R. C. Riise. Grundl. d. 13. juni 1863 i „Kong Hans Gaard“ på Gammeltorv af H. F. Jensen, i 1898 overgået til M. S. Jensen og i 1910 til Schmidt-Jensen. Den 1. okt. 1937 overtoges kaffebrønderiet af den nuværende indehaver, R. C. Riise (f. 28. juni 1905). I 1870 erhvervedes ejendommen paa den nuværende adresse, hvor virksomheden siden da har haft til huse. Kaffebrønderiet er det første, der er anlagt i Danmark udenfor København.

Adresse: Adelgade 18, Aalborg.

Aalborg Portland-Cement-Fabrik A/S, se side 7.

Aalborg Saltraffinaderi, se M. Kragelund's Fabrikker.

Aalborg Stempelfabrik ved Arthur Larsen. Grundl. i 1888 af fabrikant Christensen, og den 1. juli 1893 overtaget af Chr. Lund. Den 1. juli 1937 blev firmaet overtaget af den nuværende indehaver, Arthur Larsen (f. 19. febr. 1903). Fabrikken har siden 1893 haft den nuværende adresse.

Adresse: Jomfru Ane Gade 10, Aalborg.

Aalborg Stiftsbogtrykkeri og Aalborg Stiftstidende A/S. Den 18. okt. 1743 fik Johan Petersen Holtzberg (f. 1712, d. 1782) privilegium på at drive bogtrykkeri i Viborg og være alene bogtrykker i Nørrejylland. Trykkeriet fik

imidlertid hjemsted i Aalborg, og her solgtes det i 1765 ved offentlig auktion til stiftsprovst H. P. Gudme og kappellanerne K. P. Clementin, Johan Wandal og K. P. Gudme, og de fik samme år kgl. privilegium på at drive trykkeriet. I 1767 begyndte de udgivelsen af et ugeblad kaldet „Aalborgs nyttige og fornøjelige Jydske Efterretninger“. I 1771 fik udgiverne privilegium på at udgive dette blad.

Trykkeriet ledes af førnævnte J. P. Holtzberg, kontorforretningerne af tysk skoleholder Jacob Saurbier (f. 1724, d. 1789). I 1772 antog bladet navnet „De Aalborgske alene privilegerede Jydske Efterretninger“. Samme år overtog Johan Wandal (f. 1731, d. 1797) bladet og trykkeriet. Fra 1794 begyndte det at udkomme 2 gange ugentlig under titel „De til Forsendelse med Posten alene privilegerede Jydske Efterretninger og almindelige Stiftstidender“. I 1795 overdrog Johan Wandal trykkeri og blad til sin søn, Peder Friis Wandal (f. 1765, d. 1828). I 1809 forandredes titlen til „Aalborg Stifts kgl. allene privilegerede Jydske Efterretninger og Avertissements Tidender“ og i 1824 til „Aalborg Stifts Avis eller de til Forsendelse med Brevposterne kgl. privilegerede Jydske Efterretninger“. I 1825 optoges Jens Schiern som medinteresseret for snart efter at blive enejer. I 1827 sammenluttedes bladet med en af Albert Borch i 1809 stiftet, ligeledes privilegeret tidende. Det sammensluttede blads navn blev „Aalborg Stiftstidende og Adresseavis“ og dets ejere Albert Borch (d. 1827) og Nathan Philip Réé (f. 1795, d. 1834). Efter Borchs død i 1827 udgaves bladet af hans enke og Réé, med sidstnævnte som redaktør. Efter Réés død udgaves bladet af Réés og Borchs enker, efter sidstnævntes død i 1837 udgaves det af sønnen, Jens Christian Borch og enkefru Réé. I 1839 blev N. P. Réés brodersøn, Bernhard Philip Réé (f. 1813, d. 1868) redaktør og, efter at han i 1841 havde ægtet farbroderens enke (d. 1845), medejler af bladet. Efter hans død fortsattes udgivelsen af hans enke, Marie Réé (f. 1835, d. 1900), der efter Borchs død blev enejer, og efter hendes død af hendes dødsbo.

Den 1. jan. 1911 overdroges såvel Aalborg Stiftstidende som Aalborg Stiftsbogtrykkeri til cand. pharm. L. A. Schiøttz-Christensen (f. 1863, d. 1950), der siden sept. 1900 havde været bladets redaktør og var indehaver af begge virksomheder til 1943, da disse omdannedes til et familieaktieselskab med en aktiekapital på 1,5 mill. kr. Selskabets nuværende bestyrelse består af fru Thora Schiøttz-Christensen, fru Eja Packness og direktøren, chefredaktør, cand. phil. Alf Schiøttz-Christensen (f. 1909). Sidstnævnte blev administrator og teknisk leder i 1934, ansvarshavende redaktør



Aalborg Stiftstidendes hus på Nytorv i Aalborg

den 9. april 1940 og direktør 1943. Stiftsbogtrykkeriets drift ledes af driftsleder Poul Hansen (f. 1912).

I årene 1936-39 er både dagbladet og bogtrykkeriet blevet gennemgribende moderniseret i teknisk henseende. Aalborg Stiftstidendes daglig netto-oplag lå mod udgangen af 1950 på ca. 31.000 eksemplarer om hverdagen og ca. 50.000 om søndagen.

Avisens adresse: Nytorv 5, Aalborg.

Bogtrykkeriets adresse: Bonnesensgade 12, Aalborg.

Aalborg Stiftstidende, se Aalborg Stiftsbogtrykkeri.

Aalborg Svane Apotek er oprettet ved bevilling af 22. jan. 1639 til Daniel Calow (f. 1614, d. 1686), efter at Johannes Hoberus nogle år i forvejen havde drevet apotekervirksomhed i Aalborg.

Følgende apotekere har derefter drevet apoteket: Johannes Frederik Friedenreich (1665—1690), hans enke og arvinger (1690—1705), Christian Frederik Friedenreich (1705—1727), Christian Leonhard Rübner (1727—1743), Frederik Christian Helms (1743—1746), Georg

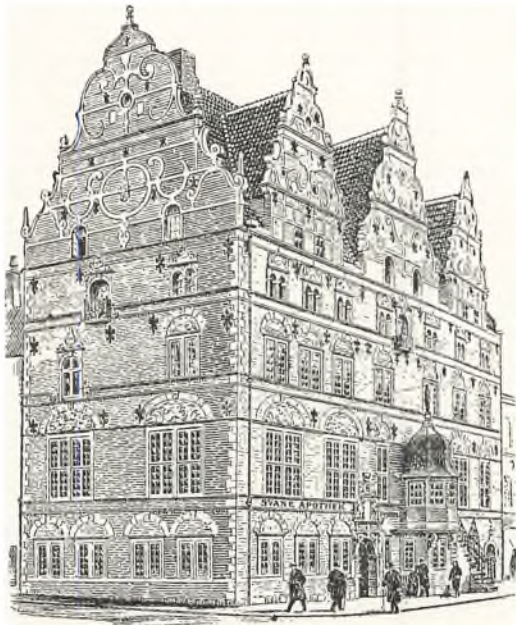

Jens Bangs Stenhus, Aalborg

Nicolaus Poppe (1746—1765), hans enke (1765—1778), Henrik Rübner (1778—1799), Christian Leonhard Rübner (1799—1811), Julius August Christian v. Berger (1811—1822), Sigurd Johnsen (1822—1830), Christopher Strøyberg (1830—1847), hans enke (1847—1859), Jørgen Jacob Kjellerup Strøyberg (f. 1833, d. 1921) (1859—1909) og Valdemar Strøyberg (f. 1866, d. 1943) (1909—1932). Si-

den 1932 har S. C. Strøyberg (f. 1902) været indehaver.

Adresse: Østerå 9, Aalborg.

Aalborg Teglværker's Kontor I/S. Stiftet i 1921. De nuværende interessenter er De forenede nordjyske Teglværker A/S (grundl. 1898) (se dette), Chr. Niensens Teglværker A/S (grundl. 1895) (se dette), Volstrup Teglværk A/S (grundl. 1923), Røgelhede Teglværk A/S (grundl. 1932).

Bestyrelsen består af direktør A. F. Olsen (f. 1868), direktør Axel Nielsen (f. 1895), direktør H. E. Bohn (f. 1896), direktør Axel V. Jensen (f. 1889) og ingeniør Theodor Hansen, København (f. 1884).

Selskabets forretningsfører er siden år 1936 S. Kirkegaard (f. 1903).

Adresse: Korsgade 8, Aalborg.

Aalborg Trælasthandel, se Brødrene Bendtzen.

Aalestrups Eksportslagteri. Grundl. i 1910 af P. Jepsen (f. 1884). Nuværende indehavere: ovennævnte P. Jepsen og enkefru K. Pedersen (f. 1884).

Adresse: Aalestrup.

Aalestrup Landbobank A/S. Grundl. d. 7. sept. 1905. Nuværende direktion: J. M. P. Abildgaard (f. 1879) og Andreas Andersen (f. 1908).

Adresse: Aalestrup.

Viggo Aalkjær, bageri og konditori. Grundl. d. 24. maj 1868 af Ingvard Aalkjær (f. 1842 i Holstebro, d. 1910) og i 1903 overtaget af sønnen, Viggo Aalkjær (f. 1878). Den nuværende indehaver, Viggo Aalkjær (f. 31. juli 1905), overtog forretningen i 1934.

Adresse: Sankt Mathias Gade 60, Viborg.

N. Aamann & Søn, tømmerforretning. Grundl. d. 1. marts 1899 af N. N. Aamann (f. 1853, d. 1926). I 1923 overtaget af sønnen, S. Aamann (f. 1889).

Adresse: Gersdorffsgade 24, Horsens.

Axel E. Aamodt's Eft., papirhandel, kgl. hofleverandør, lithografi, bogtryk og protokolfabrik. Grundl. i 1857 af C. F. Aamodt (f. 1830, d. 1865). I 1862 optoges broderen Axel E. Aamodt (f. 1839, d. 1890) som medindehaver. Indehaver siden 1935: Oskar Kretzschmer (f. 1899).

Adresse: Kongens Nytorv 18, Kbhvn. K.

J. H. Aarestrup's Eftf., købmandsforretning. Grundl. d. 31. juli 1854 af J. H. Aarestrup (f. 1828, d. 1874). Indehaver siden 1904: E. Petersen (f. 1876).

Adresse: Nytorv 3, Skælskør.

Aarhus Amtstidende (Venstre). Grundl. d. 1. okt. 1866 af højskoleforstander Lars Bjørnbak (f. 1824, d. 1878). Bladet overgik i 1884 til A/S Aarhus Amtstidende, hvis nuværende formand er højesteretssagfører Andreas Christensen (f. 1883). Redaktør fra 1928: Jakob Martin (f. 1887).

Adresse: Ryesgade 20, Arhus.

AKTIESELSKABET AALBORG PORTLAND-CEMENT-FABRIK

Stiftet d. 16. oktober 1889 under medvirken af firmaet F. L. Smidth & Co. I løbet af 1930erne har selskabet overtaget cementfabrikkerne „Norden“, „Dania“, „Kongsdal“, „Danmark“ og Nørresundby Portland-Cement-Fabrik.

Den nuværende bestyrelse består af: fh. gesandt, godsejer N. P. Arnstedt (f. 1882), kaptajn K. Ahlmann-Ohlsen (f. 1882), hofjægermester C. C. H. Castenschiold (f. 1907), civilingeniør Einar P. Foss (f. 1893), højesteretsadvokat Eivind Helsted (f. 1901), civilingeniør Axel Monberg (f. 1893), ingeniør Børge Nissen (f. 1912), civilingeniør Frederik Smidth (f. 1889) og direktør Erik Thune (f. 1893). Den nuværende direktion består af: civilingeniør Frederik Smidth (adm.) og civilingeniør Axel V. Jensen (f. 1889).

Selskabets salgsvirksomhed såvel i indlandet som i udlandet varetages af A/S Dansk Cement Central. Dette selskabs nuværende bestyrelse består af: højesteretsadvokat Eivind Helsted, civilingeniør Emil Boeck-Hansen (f. 1882), civilingeniør Axel V. Jensen, civilingeniør Frederik Smidth og direktør, cand. jur. Knud S. Sthyr (f. 1884). Den nuværende direktion for salgsfirmaet består af: direktør Hjalmar Ibsen (f. 1899) og direktør Chr. Jørgensen (f. 1896).

Adresser:

Cementfabrikken Rørdal:
Aalborg.

Cementfabrikken Dania:
pr. Mariager
Cementfabrikken Danmark:
Aalborg.

Kontoret i København: Kalvebod Brygge 4, Kbhvn. V.
Salgsfirmaet: Kalvebod
Brygge 4, Kbhvn. V.

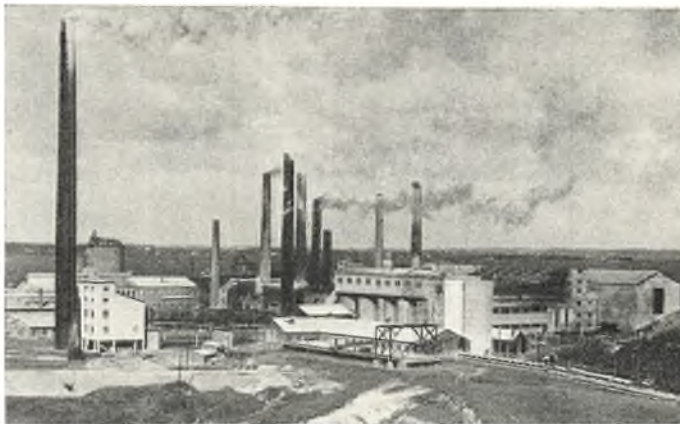

Cementfabrikken Rørdal, Aalborg



Cementfabrikken Danmark, Aalborg



Cementfabrikken Dania ved Mariager

Aarhus Cementvarefabrik A/S. Grundl. i 1900 af firmaet F. Thomsen & Sønner, Slagelse. Omdannet til aktieselskab i 1935. Direktør: Erik Jensen (f. 1903).

Adresse: Havnegade 24-26, Århus.

Aarhus Cykle- & Bliklakereri ved H. Nic. Grouleff, malerforretning. Grundl. d. 14. marts 1871 af Frants Peter Anton Grouleff (f. 1845, d. 1914). Indehaver (siden 1916): H. Nic. Grouleff (f. 1889).

Adresse: Klostergade 70, Århus.

Aarhus Cykelager, I. P. Bojsen's Eftf., cykler & cykledele en gros. Grundl. 1908-10 af I. P. Bojsen (f. 1864). Indehaver (siden 1948): E. T. Jespersen (f. 1889).

Adresse: Brabrand.

Aarhus Dampdrejeri. Grundl. d. 12. aug. 1896 af S. Justesen og N. P. Nielsen. Indehavere (siden 1950): E. Munk og M. Arildskov.

Adresse: Sonnesgade 13, Århus.

Aarhus Dampvaskeri & Garderobefarveri A/S. Grundl. d. 16. okt. 1897 af G. Elmquist (f. 1862). Omdannet til aktieselskab i 1915. Samme år overtoges firmaet Jens Andersens Garderobefarveri.

Direktionen betsar af grundlæggeren, G. Elmquist, og dennes Søn, Frede Elmquist (f. 1897); sidstnævnte indtrådte i direktionen i 1937.

Virksomheden beskæftiger ca. 60 personer. Aktiekapitalen er på kr. 100.000.

Adresse: Læssøesgade 22, Århus.

Aarhus Dampvæveri A/S. Grundl. i 1893 af H. N. Hviid, Kbhvn. Omdannet til aktieselskab i 1929. Direktør (fra 1929): S. A. Marcussen (f. 1905).

Adresse: Studsgade 31, Århus.

Aarhus Discontobank A/S. Stiftet d. 19. marts 1894 under navnet „Aarhus Kreditbank“. Den 1. juli 1917 overtaget af et aktieselskab, der var stiftet d. 7. dec. 1916. 1. juni 1919 ændredes navnet til det nuværende.

Bestyrelsen består af murermester Ejner Mikkelsen (f. 1890), der er formand, skotøjs-handler E. Engelbrecht (f. 1903) og direktør S. C. Overgaard (f. 1900).

Direktør siden 1945: Ove Mikkelsen (f. 1902).

Aktiekapitalen er nu på ½ mill. kr.

Adresse: Søndergade 9, Århus.

Aarhus Eksportslagteri, Andelsselskabet. Stiftet d. 1. maj 1906 af en kreds af landmænd. Selskabets første formand var landstingsmand P. Nielsen, Lisbjerg Terp (f. 1853, d. 1921). Direktør (siden 1911): E. Poulsen.

Adresse: kontor: Skolebakken 11, Århus.

Aarhus Forniklings & Forchromningsanstalt. Grundl. i 1888 af Søren Nielsen (f. 1870, d. 1947), som drev virksomheden indtil 1929, hvor han afstod den til Th. Nielsen (f. 1896). Denne drev forretningen indtil 1945; i 1945 overtoges den af N. Jensen (f. 1883), som i forvejen drev Jydsk Forniklings- og Forchromningsanstalt, ligeledes i Århus, grundlagt af ham selv i 1920. N. Jensen er stadig indehaver af begge virksomheder, siden 1945 med sine sønner, L. Jensen (f. 1912) og G. H. V. Jensen (f. 1917), som medindehavere.

Adresse: Frederiks Allé 46, Århus.



N. Jensen

Aarhus Galvaniserings-Anstalt. Grundl. d. 22. nov. 1901 af Jacob Brehm og i 1903 overtaget af Max Kjelst og G. V. Forum. I 1909 overtog M.



J. Seest.



O. Sølvsten

Seest (f. 1875, d. 1947) virksomheden; fra 1936 var M. P. Drescher (f. 1869, d. 1944) medindehaver indtil sin død i 1944; hvorefter Seest var eenindehaver til sin død i 1947; efter Seest's død gik firmaet over til hans søn, J. Seest (f. 1914), og O. Sølvsten (f. 1905).

Adresse: Nørreport 20, Århus.

Aarhus Glasværk, se Kastrup Glasværk A/S.

Aarhus Jernbane Apotek. Oprettet ved kgl. resolution af 27. maj 1878. Apotekets første indehaver var Niels Bygum Krarup (f. 1834, d. 1917). Indehaver siden 1941: Hans Jacob Theiss Errboe (f. 1881).

Adresse: Banegårdsplads 8, Århus.

Aarhus Kioskselskab A/S. Grundl. d. 26. maj 1900 af postmester i Grenaa Joh. Hansen (f. 1862, d. 1937). Omdannet til aktieselskab i 1903. Direktør (siden 1921): C. A. Kensing.

Adresse: Ryesgade 1, Århus.

Aarhus kontante Manufakturforretning, Peter Kock. Grundl. i 1897 af konsul Peter Kock (f. 1871), der fremdeles er indehaver af forretningen.

Adresse: Søndergade 2, Århus.

AARHUS OLIEFABRIK A/S

Selskabet er stiftet i 1918 som fortsættelse af den af Aarhus Palmekærnefabrik i 1871 påbegyndte virksomhed, siden 1892 drevet af Aarhus Oliefabrik, Ltd.

Aarhus Palmekærnefabrik blev stiftet af firmaet Adler, Wulf og Meyer med tilslutning af købmændene Pontoppidan, Hans Broge m. fl. Fabrikens første direktør var Alfred V. Kieler (f. 1844).

Den oprindelige fabrik var hovedsagelig baseret på fabrikation af palmekager til det danske landbrug, medens den af palmekærnerne udpressede olie, der blev betragtet som et biprodukt, for størstedelen blev eksporteret. I 80'erne anlagde Kieler en fabrik i Libau.

Omkring 1892, da interessen for anvendelse af spiseolier til margarinefremstilling opstod, påbegyndtes under ledelse af direktør Fredk. Lausen (f. 1866) en med årene stadig stigende produktion af sesam-, jordnød-, palmekærne- og kokosolie, der i særlig grad fandt anvendelse i margarineindustrien. De betydelige tekniske forbedringer særlig i oliernes kvalitet, der kendetegnede de følgende års udvikling, må i særdeleshed tilskrives den senere tekniske direktør, dr. techn. M. C. Holst (f. 1875).

I 1902 oprettedes et datterselskab Oelwerke „Teutonia“ i Harburg ved Hamburg, og i 1907 oprettedes et raffinaderi i England under navnet Erith Oilwork, Ltd., der i 1915 afhændedes til Maypole koncernen, medens „Teutonia“ likvideredes i 1928.

I 1917 påbegyndtes opførelsen af et ekstraktionsanlæg i Aarhus sydhavn, hvor senere er opført hærtningsfabrik, raffinaderi og andre fabriker til forædling af olierne og disses biprodukter; endvidere er der opført pakhuse, tankanlæg, garager og værksteder m. m.

Aarhus Oliefabrik A/S råder nu over to fabriksanlæg i Aarhus: „Byanlæget“ og „Havneanlæget“, beliggende henholdsvis i Aarhus by og Aarhus sydhavn, samt en fabrik i Esbjerg. Endvidere ejer virksomheden datterselskaber i Casablanca i Marokko, i Colombo på Ceylon og i Macassar på Celebes.

Virksomheden er indstillet på forarbejdning af alle arter oliefrø og kerner samt behandling af hval- og fiskeolier og fabrikkerer nu: 1) Alle

slags spiseolier og fedtstoffer til margarineindustrien samt til fabrikation af chokolade, biscuits, karameller, toffees, vafler og lign.; saltolier til konserverfabriker og husholdningsbrug; vitamin- og lecithinpræparater. 2) Standardiserede råolier, affaldsolie og fedtsyre til fabrikation af alle slags sæber og kosmetiske artikler. 3) Glycerin og stearinsyre. 4) Oliekager og skrå til kraftfoderstof for kreaturer.

Endvidere har virksomheden i samarbejde med Mejeriernes Fællesorganisation og Danske Kaseinproducenters Andelssalgsforening siden 1946 fremstillet kasein.

Under de to verdenskrige, hvor råstofforsyningen standsedes, fremstilledes på Aarhusfabriken forskellige erstatningsprodukter; fra den

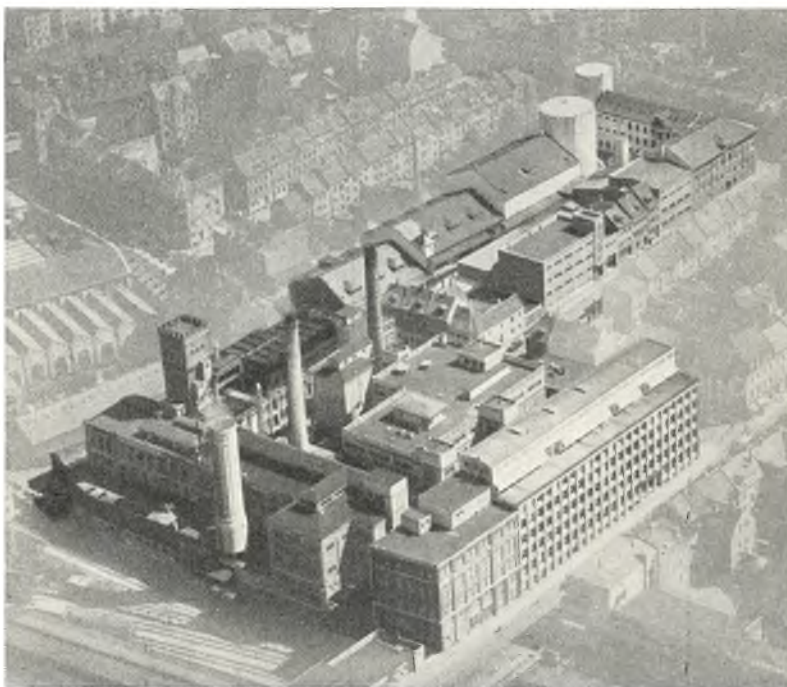

Aarhus Oliefabrik A/S, „Byanlæget“ i Aarhus

1. verdenskrig kan nævnes: Kartoffelmel, glykose, lyngthe, tranprodukter m. m., og fra den 2. verdenskrig kan nævnes: Behandling af fæhår, fremstilling af coffein, kaffe-aroma, pektin, vogns mørelse m. m., tørring af korn, grøntsager og sukkerroer. Endvidere behandles de hjemmedyrkede olieåstoffer: Senepsfrø og hørfrø.

I årene før krigen leverede Aarhus Oliefabrik A/S ca. halvdelen af Danmarks forbrug af vegetabiliske og animalske olier; og af fabrikenes produktion gik ca. 45% til eksport.

Aarhus Oliefabrik A/S's aktiekapital, der i 1948 udvidedes med 5 mill. kr., er 15 mill. kr.

Selskabets direktion består af: direktørerne B. Skjold (f. 1882) og C. O. Gravenhorst (f. 1884).

Adresse: Arhus.

AARHUUS PRIVATBANK A/s

Banken er stiftet den 14. august 1871 af borgmester von Schmidten, kancelliråd O. H. Nors og købmand I. C. Seidelin, købmand H. Meyer, købmand M. R. Koppel, købmand P. I. Hahn og købmand Harald Skovby.

Bankens nuværende bestyrelse: fabrikant Ludvig Wohlert, der er formand, direktør, købmand V. Kier, direktør, fhv. handelsminister M. N. Slesbager, tømrmester E. Pedersen og direktør, konsul Kai Blicher.



Initiativet til det første orienterende møde om bankens stiftelse, som afholdtes d. 2. juni 1871, udgik fra generalkonsul Hendrik Pontoppidan, som imidlertid ikke ønskede at indtræde i det udvalg, som skulde forberede det nye bankinstituts virksomhed, og hvis medlemmer er nævnt ovenfor.

Banken begyndte sin virksomhed den 1. december 1871 i lejede lokaler i Rosensgade nr. 32.

Den første direktion bestod af ovennævnte I. C. Seidelin, der var administrerende direktør, O. H. Nors og Harald Skovby.

I april 1873 flyttedes banken til Store Torv nr. 3 og i 1887 flyttedes den til egen ejendom ved Bispetorvet, hvor den siden har haft til huse.

Bankens direktion gennem årene:

I. C. Seidelin	1871—1888
O. H. Nors	1871—1875
Harald Skovby	1871—1896
Fr. Nørgaard	1888—1909
C. V. L. Vilcken	1896—1918
Chr. Schou	1909—1916
Chr.D.A.Andersen	1916—
P. Schack Eyber	1918—

Banken har foruden hovedsædet 4 indenbys afdelinger og 17 udenbys afdelinger og kontorer. Siden 1927 har Aarhus Privatbank haft filial i København, først med domicil på Højbro Plads og nu i Nygade nr. 1. Denne afdeling ledes af vice-direktør I. Stausgaard.



Aarhus Privatbank, afdelingen i København

Hovedsædets adresse: Kannikegade 4—6, Århus.

Aarhus Kul- & Koks-Import ved S. Warrer. Grundl. d. 12. april 1865 af Rudolf Wulff (f. 1838, d. 1896). Den 1. maj 1907 overtaget af H. M. Erhardi (f. 1873), der i 1926 solgte forretningen til A/S H. M. Erhardis Eftf. I 1932 overtoges dette firma af Sigurd Warrer (f. 1901), der samtidig købte A/S Aarhus Kul- & Koks-Import (grundl. i 1880) og senere antog dette firmanavn. Sigurd Warrer blev i 1946 norsk vicekonsul og er fra 1948 konsul; han beklæder en række tillidshverv.

Adresse: Ny Banegårdsgade 45, Århus.

Aarhus Kul-Kompagni A/S. Grundl. i 1898 af Julius Aug. Christensen. Omdannet til aktieselskab i 1921 med en aktiekapital på 2 mill. kr. Bestyrelsens formand: gross. Allan Christensen. Direktør (siden 1945): Børge Flach (f. 1906).

Adresse: Havnegade 6, Århus.

Aarhus Lædervarefabrik ved L. Thurm. Grundl. d. 1. april 1910 af K. Thurm (f. 1881). Firmaet overtoges i 1934 af hans hustru, fru Laura Thurm (f. 1892). Denne optog i 1947 svigersønnen, Leo Gammelgaard Petersen (f. 1909), som medindehaver. Den daglige ledelse forestås af grundlæggeren, K. Thurm, og Leo Gammelgaard Petersen.

Adresse: Bruunsgade 46-48, Århus.

Aarhus Løveapotek. Den 6. jan. 1596 udstedtes det første apoteksprivilegium for Århus til Anders Caspersen (d. antagelig 1604). Siden 1888 har apoteket været i slægten Reimers besiddelse. Indehaver siden 1902: dr. pharm. Martin Niels Reimers (f. 1874).

Adresse: Store Torv 5, Århus.

Aarhus Møbelfabrik A/S. Grundl. i 1907 af Jens Nielsen, N. Møller og H. Rasmussen. I 1919 omdannet til et aktieselskab. Direktør og formand i selskabets bestyrelse: snedkermeister Th. Petersen (f. 1886).

Adresse: Mejlgade 52, Århus.

Aarhus Møbelstel- og Stolefabrik ved H. Knak Jensen. Grundl. i 1901 af Jens Jensen (f. 1871, d. 1941); derefter overtaget af sønnen, H. Knak Jensen (f. 1903). Af samme indehaver drives sammesteds Jydsk Ligkistefabrik, grundl. i 1920 af ovennævnte Jens Jensen.

Adresse: Mejlgade 47, Århus.

Aarhus ny Missionshotel. Grundl. i 1908 af Carl Nielsen (f. 1884). Nuværende indehaver: K. Jespersen (f. 1912).

Adresse: Frederiksgade 79, Århus.

Aarhus Oliefabrik A/S, se side 9.

Aarhus Papirforretning, Chr. Kielberg, papir en gros, posefabrik. Grundl. i 1890 af Holger Jacobsen (f. 1873, d. 1922). I 1900 overtaget af D. Thykier og i 1917 af Christian Carl Krøyer Kielberg (f. 1875).

Adresse: Frederiksgade 34-36, Århus.

Aarhus Partivareforretning, manufakturforretning. Grundl. d. 12. april 1903 af Øyvind Hansen (f. 1878), der stadig er indehaver af forretningen; nu sammen med sønnen, Frank Øyvind Hansen (f. 1915).

Adresse: Frederiksgade 32, Århus.

Aarhus Pengeskabsfabrik, se M. H. Jæger.

Aarhus Piskefabrik, C. Prange. Grundl. i 1885 af J. Salzwedel. I 1902 overtaget af Chr. Prange (f. 1870, d. 1912); efter denne fortsat af enken, og fra 1922 af sønnen Aage Prange (f. 1897).

Adresse: Trøjborgvej 2 C, Århus.

Aarhus Privatbank, se foregående side.

Aarhus Savværk A/S. Grundl. d. 2. maj 1896. Blandt stifterne var tømmerhandlerne I. M. Jacobsen, Faaborg, og konsul P. Petersen, Århus, og selskabets direktør N. Svenningsen, som på grund af alder fratradte d. 1. jan. 1918, hvorefter selskabets nuværende direktør, konsul P. J. Østergaard, tiltrådte.

Bestyrelsen består nu af: murermester C. E. Mikkelsen, der er formand, tømmermester H. Øvlisen, der er næstformand, selskabets direktør P. J. Østergaard, bankdirektør F. L. Jordahn og blikkenslagermester S. F. M. Salling.

Fra starten og indtil 1918 drev virksomheden udelukkende fabriksvirksomhed — maskinsnedkeri for forarbejdning af bygnings-snedkernes arbejde, inventar m. m., samt opskæring af dansk løvtræ, såsom bøg, eg og ask.

I 1918 optog firmaet en gros handelen med oversøiske træsorter, finérer, krydsfinérer m. m., og denne del af forretningen har gennem årene taget et stadigt større omfang.



Aarhus Savværk

Firmaets kunder findes særlig blandt møbel-fabrikker, bygningshåndværkere, skibsværfter, karosserifabrikker m.m., og der føres derfor et righoldigt lager af alle europæiske og oversøiske træsorter, finérer og krydsfinérer fra næsten alle verdens lande. Mahognitræ fra Amerika, Cuba, Afrika og Philippinerne, teaktræ fra Indien, egetræ fra Amerika, Japan, Rusland og Tyskland, kaukasisk nødde-træ m. m. Endvidere importeres alle mulige sjældne, eksotiske finérer, særlig til brug for møbelfabrikker, skibsværfter o. l.

Selskabets første beliggenhed var ved Mejl-

gades port, men d. 18. aug. 1899 nedbrændte virksomheden totalt. Virksomheden blev genopbygget på den nuværende plads på Randers Landevej, nu kaldet Nørrebrogade.

Adresse: Nørrebrogade 43, Århus.

Aarhus Speditionsforretning ved A. H. Frederiksen. Grundl. d. 27. juni 1911 af J. F. Wied, efter hvis død hans enke, fru E. A. Wied videreførte forretningen til 1936; derefter var J. C. K. Jensen indehaver til 1945, da den overtoges af A. H. Frederiksen (f. 1897), der tillige er indehaver af Aarhus ny Flytteforretning (grundl. i 1934).

Adresse: Aboulevarden 96, Århus.

Aarhus Stempelfabrik og P. D. Buch, Stempel-fabrik. Grundl. i 1884 af P. D. Buch (d. 1919). Indehaver (siden 1946): A. E. Jensen (f. 1919).

Adresse: Ryesgade 12, Århus.

Aarhus Stiftsbogtrykkerie A/S. Grundlagt i en gård på Mejlgade d. 3. jan. 1794 af Niels Lund (f. 1753, d. 1825), som d. 30. nov. 1787 havde fået bevilling på at måtte „anlægge og holde et Adresse-Contoir og Bogtrykkerie“ i Århus. I løbet af 1793 indrettedes trykkeriet og d. 3. jan. 1794 begyndte virksomheden ved udgivelsen af det første nummer af „Kongelig allernaadigst privilegerede Aarhus Stifts Adresse Contoirs Tidender“, den senere „Aarhus Stiftstidende“ (se denne). Omdannet til aktieselskab d. 1. april 1927. Nuværende direktør: Civilingeniør Hans Kiær (f. 1876).

Adresse: Aboulevarden 49, Århus.

Aarhus Stiftstidende. Grundl. i 1794 af bogtrykker Niels Lund under navnet „Kongelig allernaadigst privilegerede Aarhus Stifts Adresse Contoirs Tidender“. Det første nummer af bladet udkom d. 3. jan. 1794. Det nuværende navn optoges i 1831. I 1812 overtoges bladet og bogtrykkeriet af Adolf Frederik Elmquist og blev i denne families eje indtil



Aarhus Stiftstidendes hovedbygning i Kannikegade

1904, da det overgik til redaktør Th. Funch Thomsen (f. 1859, d. 1923). I 1920 overtoges Aarhus Stiftstidende af den nuværende chef-redaktør Louis Schmidt (f. 2. febr. 1885), der tillige fra 1937—48 var direktør for det i 1937 stiftede A/S Aarhus Stiftstidende; siden 1948 er sidstnævntes søn, Erik Schmidt (f. 3. dec. 1912), direktør for dette selskab.

Adresse: Kannikegade 14, Århus.

Aarhus Svaneapotek. Oprettet i 1750. Apotekets første indehaver var Aug. Ludv. Steube fra 1750—57. Fra 1918—41 blev det drevet af



Orla Schmidt (f. 1887, d. 1942) og fra 1941 af dennes søn, Bent Emil Faurschow Schmidt (f. 1912).

Adresse: Vestergade 4, Århus.

Aarhus Taske- og Kuffertforretning. Grundl. i 1898 af Sofus Meinecke (f. 1872, d. 1933). Indehaver (siden 1914): K. E. Clausen (f. 1880).

Adresse: Nørregade 29, Århus.

Aarhus Trædrejeri og Skibsratfabrik. Grundl. i 1899 af Poul Andersen (f. 1874). I 1950 overtaget af sønnen, Knud M. Andersen (f. 1924).

Adresse: Fiskergade 83, Århus.

Aarhus Tømmerhandel, Niels Barnow & Co. Grundl. d. 25. okt. 1852 af M. Meden (f. 1827, d. 1902). I 1896 overdraget til J. M. Jakobsen (f. 1864) og P. Petersen (f. 1862). Den 1. jan. 1905 optoges Niels Barnow (f. 1876) som associé; han overtog firmaet d. 1. jan. 1914 sammen med sin svoger, S. J. Henriksen (f. 1873, d. 1924). Den 1. maj 1939 optog N. Barnow sine sønner, Erik Barnow (f. 1904) og Poul Barnow (f. 1907), som medindehavere.

Adresse: Randersvej 2, Århus.

Aarhus Uldtricotage- & Garnforretning. Grundl. d. 28. april 1885 af Svend Andersen (f. 1858). Nuværende indehaver: frøken A. N. C. Andersen (f. 1892).

Adresse: Guldsmedgade 18, Århus.

A/S AARSLEV SAV- OG HAMMERVÆRK

Grundlagt den 1. maj 1876 i Aarslev af Hans Kjeldsen (f. 11. april 1835, d. 22. april 1903) som bygningstømrer- og karetmagerforretning. Hans første værksted var i „Rullestuen“ i nuværende Rasmus Kjeldsens Gaard over for



Hans Kjeldsen



Peder Mogensen

Aarslev Skole. Omkring 1860 oprettede han sammen med sin svoger, Rasmus Andersen, Aarslev Teglværk, som i 1878 overtoges af købmand Hans Broge, Århus. I foråret 1875 købte Hans Kjeldsen grund ved Volbæks nedre løb umiddelbart op til den samme år anlagte landevej fra Brabrand til Constantinsborg. Her anlagde han et værksted til vognfabrikation. Det nye værk, hvis drivkraft var en vandturbin, var i gang 1876, og i de første år fabrikeredes udelukkende vogne.

Sidst i 1880'erne begyndte Hans Kjeldsen at udføre savværksarbejde i sin fabrik, der nu beskæftigede 15—16 mand og han gav sin virksomhed navnet Aarslev Savværk.

Den 1. maj 1892 optog Hans Kjeldsen sin svigersøn, Peder Mogensen (f. 11. maj 1861, d. 25. marts 1939) som kompagnon og firmaet antog navnet Kjeldsen & Mogensen, medens fabrikken blev kaldt Aarslev Sav- og Hammerværk.

I 1894 anskaffedes en dampmaskine, da vandturbinen ikke vedblivende kunne yde tilstrækkelig drivkraft til fabrikken. Virksomheden skiftede efterhånden karakter, idet vognfabrikationen indskrænkedes mere og mere for at give plads til fremstilling af redskaber til mark- og havearbejde.

Den 22. april 1903 døde Hans Kjeldsen, og det følgende år leledes virksomheden af P.

Mogensen med Hans Kjeldsens enke, fru Grethe Kjeldsen, som medejer. I 1904 indtrådte sønnen, Peder Kjeldsen (f. 8. marts 1882) i firmaet, men allerede d. 1. august 1907 udtrådte han. P. Mogensen overtog da hele virksomheden som eneindehaver.

I 1908 opførtes en ny, større og mere tidssvarende fabrik ved siden af de gamle fabriksbygninger. Gennem årene er der jævnlig foretaget udvidelser og moderniseringer på fabrikken, som nu til stadighed beskæftiger 50—60 mand.



Sv. C. Overgaard

Den 1. oktober 1918 overgik virksomheden til et aktieselskab: Aarslev Sav- og Hammerværk. Den 1. august 1924 erhvervede P. Mogensen selskabets aktier, hvorefter det videreføres som et familieaktieselskab.

Den 25. marts 1939 afgik P. Mogensen ved døden. Hans søn, direktør for A/S Ry Mølles Fabrikker, Karl Mogensen (f. 22. april 1900) blev formand for selskabets bestyrelse. Som

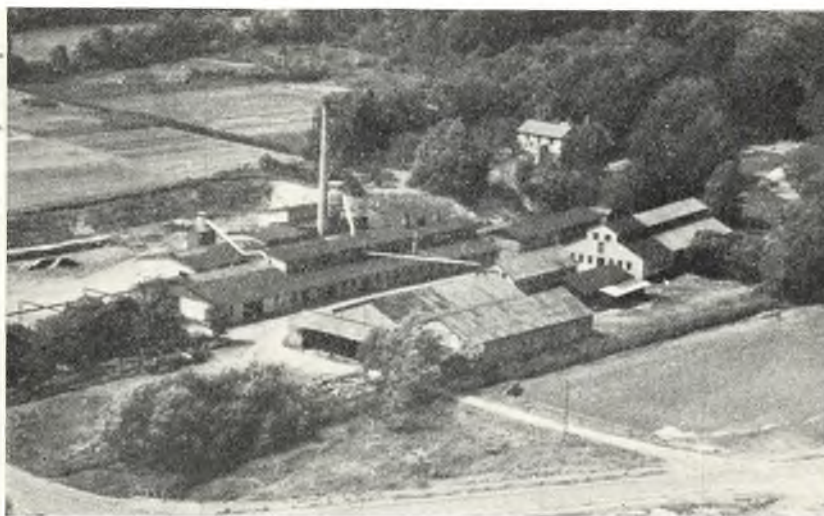

A/S Aarslev Sav- og Hammerværk

administrerende direktør tiltrådte svigersønnen, Sv. C. Overgaard (f. 20. juli 1900).

Selskabets bestyrelse består foruden af ovennævnte Karl Mogensen og Sv. C. Overgaard af redaktør H. P. Heeland, Gentofte og P. Mogensens datter, frøken Elna Mogensen (f. 27. maj 1903).

Aktiekapitalen er på 370.000 kr.
Adresse: Aarslev pr. Brabrand.

Aarhus Vejviser. Grundl. i 1876 af S. Birch og G. Thorsen. Senere overtaget af De forenede Bogtrykkerier ved Mads Hansen (f. 1859, d. 1949). Siden 1948 udgives Aarhus Vejviser af Jydsk Reklame Bureau ved frøken J. Andersen.

Adresse: Søndergade 56, Århus.

Aarhus Værktøjsmagasin A/S. En gros og detail forretning. Grundl. d. 5. dec. 1905 af Johannes Hansen (f. 1868, d. 1944), der siden 1896 havde drevet en isenkramforretning i Assens. Ved grundlæggerens død overtog hans søn, M. E. Nørup Hansen (f. 1904, d. 1950) firmaet.

Forretningen havde oprindeligt til huse i Guldsmedgade; i 1924 flyttedes til egen ejendom Søndergade nr. 70, som for den aller væsentligste del er indtaget til firmaets forskellige afdelinger, derudover har firmaet tre bygninger i Eckersbergsgade til lager.



Firmaet handler med værktøj til mange fag, beslag til bygninger og møbler, maskiner for jern- og træindustrien, krydsfinér, møbelplader, træfiberplader og forskellige bygningsartikler. En gros-afdelingen har med alle disse varegrupper en stor kundekreds over hele Danmark, endelig har firmaet særlig afdeling for radio. Virksomheden beskæftiger ca. 70 personer.

Den 1. jan. 1950 omdannedes firmaet til et aktieselskab med en aktiekapital på 750.000 kr. og med ovennævnte M. E. Nørup Hansen, fru Inger E. Nørup Hansen (f. 1902) og prokurist Chr. Møller Jensen (f. 1892) som stiftere og bestyrelsesmedlemmer. Direktionen kom til at bestå af nævnte M. E. Nørup Hansen og Chr. Møller Jensen. Efter Nørup Han-

sens død d. 19. marts 1950 er Chr. Møller Jensen enedirektør, iøvrigt har bestyrelsen suppleret sig med købmand Poul Pedersen, der også er blevet aktionær i selskabet.

Adresse: Søndergade 70, Århus.

Aarhus Æskefabrik ved H. E. Jensen & Søn. Grundlagt i 1896 af fabrikant Køhler. Indehavere (siden 1924): H. E. Jensen (f. 1875) og A. A. E. Jensen (f. 1897).

Adresse: Anholtsgade 4, Århus.

J. Jensen Aaris, murermesterforretning og cementvarefabrik. Grundl. i 1899 af J. Jensen Aaris (f. 1856, d. 1919). I 1919 overtaget af sønnen, J. Jensen Aaris (f. 1889).

Adresse: Gothersgade 2, Viborg.

Aars og Omegns Andelsslagteri. Grundl. d. 9. dec. 1909. Nuværende formand for bestyrelsen: gårdejer Anders Thomsen, Svoldrup, Farsø. Direktør (siden 1. jan. 1947): G. Uhrbrand Nielsen (f. 1913).

Adresse: Aars.

M. Aarsleff & Co. A/S, parfumefabrik. Grundl. d. 26. febr. 1836; denne dag udsendte apoteker i Vordingborg Mads Graae Aarsleff (f. 1783, d. 1845) de første prøver af den af ham opfundne „Esprit de Valdemar“. Virksomheden flyttedes til Præstø i 1842. I 1931 omdannet til aktieselskab og i 1932 flyttet til Kbhvn. Nuværende direktør: Ths. P. Olesen (f. 1904).

Adresse: Skodsborg Strandvej 156, Skodsborg.

Aarslev Sav- og Hammersværk, se foregående side.

C. Aarslew-Jensen A/S, bygningsartikler og støbegods. Grundl. i 1840 af murermester H. A. Jensen. I 1937 omdannet til et aktieselskab med grundlæggerens sønnesønner, Tage Aarslew-Jensen (f. 1899) og Georg Aarslew-Jensen (f. 1899) som direktører.

Adresse: Gåbensevej 44, Nykøbing F.

Sv. Aarslew-Jensen, manufakturforretning. Grundl. d. 26. marts 1886 af Aarslew-Jensen (f. 1862, d. 1945). I 1945 overtaget af sønnen, Sv. Aarslew-Jensen (f. 1891).

Adresse: Algade 19, Store Heddinge.

C. F. N. Aarsø, guldsmedforretning. Grundl. i 1890 af I. N. Andersen; overtaget af C. F. N. Aarsø (f. 1877, d. 1948). Efter dennes død overtoges forretningen af C. M. Aarsø (f. 7. febr. 1909).

Adresse: Nørregade 10, Køge.

Aarup & Co., metaltrådvarefabrik. Grundl. d. 31. jan. 1879 af Søren Christian Alfred Aarup (f. 1850, d. 1935), efter hvis død firmaet overtoges af Chr. Aarup (f. 1886) og Robert Aarup (f. 1889).

Adresse: Dortheavej 39, Kbhvn. NV.

Emil Aarup's Eftf., farve- og tapetforretning. Grundl. i 1842 af H. C. Aarup (f. 1818, d. 1899). Nuværende indehaver: Viggo Pedersen (f. 1907).

Adresse: Adelgade 87, Skanderborg.

Aarup Apotek. Oprettet d. 8. dec. 1859 og åbnet d. 7. april 1860 i Gribsvad. Apotekets første indehaver: Niels Peter Gindrup. Ved resolution af 23. aug. 1871 flyttet til Aarup. Indehaver siden 1946: Svend A. S. Kolbæk.

Adresse: Bredgade 25, Aarup.

Aarup Boghandel, H. A. Hansen. Grundl. i 1866 af Johannes Ravn. Indehaver siden 1937: H. A. Hansen (f. 1908).

Adresse: Bredgade 28, Aarup.

Aarup Dampmølle, N. A. Andersen. Grundl. d. 1. maj 1894 af H. P. Jensen. Indehaver (siden 1926): N. A. Andersen (f. 1897).

Adresse: Aarup.

Aarup Kontant - Manufakturhandel A/S. Grundl. d. 19. okt. 1874 af Peter Petersen. I 1929 omdannet til et aktieselskab. Direktør (siden 1948): fru E. C. Johnsen.

Adresse: Bredgade 18, Aarup.

S. Aashejm, gartneri. Grundl. i 1888 af Frederik Sørensen. Indehaver (siden 15. marts 1918): Søren Aashejm (f. 1873).

Adresse: Baggensesvej 32, Silkeborg.

Emil Aasted & Søn, isenkramforretning en gros & en detail. Grundl. i nov. 1865 af Erik Mathias Hestbech (f. 1839, d. 1896). Den 1. nov. 1893 overtaget af Emil Aasted, og d. 1. juli 1950 af Heinrich Emil Aasted og Mogens Aasted.

Adresse: Torvet 7, Lemvig.

Jens Aastrup, manufakturforretning. Grundl. d. 24. aug. 1897 af Hans Jacob Aastrup (f. 1873). Indehaver (siden 1933): sønnen, Jens Aastrup.

Adresse: Ulfborg.

Olaf Aastrup, manufakturforretning. Grundl. d. 1. sept. 1873 af H. C. Aastrup (f. 1849, d. 1912). I 1909 overtaget af sønnen, Olaf Aastrup (f. 1878) og d. 1. april 1946 af Julius Hansen (f. 1911).

Adresse: Gram.

A. Abel A/S og A. Abels Saltimport A/S, kul- og koks-import og saltimport. Grundl. d. 18. jan. 1871 af Hans Andreas Abel (f. 1845, d. 1909), efter hvis død forretningen overtoges af sønnen, konsul Albert Abel (f. 1878). I 1921 stiftedes A/S A. Abel med Albert Abel som direktør. Dette selskab overtog den gamle forretnings kul- og koksimport. Saltimporten fortsattes af Albert Abel som selvstændig forretning indtil 1942, da den overgik til aktieselskabsform under navnet A. Abels Saltimport A/S med Albert Abel som direktør.

Adresse: Nytorv, Aalborg.

Leonard Abel, kgl. hof-blomsterhandel. Grundl. d. 7. sept. 1878 af Leonard Abel (f. 1854, d. 1944). Indehaver siden 1920: Leonard Abel (f. 1888), nu med sønnen, Jørgen Leonard Abel (f. 1920) som associé.

Adresse: Store Torv 15, Århus.

Just Abildgaard's Eftf., Otto Kragh, kolonialforretning en gros. Grundl. d. 3. aug. 1881 af konsul Just Abildgaard (f. 16. april 1856, d. 6. marts 1931) og 1. juli 1914 overtaget af Otto Kragh (f. 26. febr. 1868, d. 1. juli 1936). I 1939 flyttede forretningen fra Torvegade nr. 14 til Storegade 7. I 1944 flyttede forretningen til den nuværende adresse.

I 1929 optoges sønnen, Just Otto Kragh (f. 8. sept. 1900) som medindehaver. I 1936 overtog han forretningen som eneindehaver. Just Otto Kragh er tillige indehaver af firmaet „J O K R A“, Randers.

Adresse: Østergrave 6, Randers.

J. V. Abildgaard, manufakturforretning. Grundl. i 1908 af J. V. Abildgaard (f. 1875, d. 1945). Indehaver siden 1946: J. V. Abildgaard (f. 1922).

Adresse: Slotsgade 4, Hillerød.

J. P. Abrahamsen & Sønner, vægtfabrik. Grundlagt d. 15. april 1872 af Hans Sørensen (f. 1844 i Roskilde, d. 1926). I 1915 indtrådte J. P. Abrahamsen (f. 4. april 1872, d. 1945) i firmaet, der i 1915 antog firmanavnet J. P. Abrahamsen; J. P. Abrahamsen udtrådte af firmaet i 1935. Nuværende indehavere: A. H. Abrahamsen (f. 31. oktober 1901) og H. B. Abrahamsen (f. 3. maj 1907). I 1932 antoges firmanavnet J. P. Abrahamsen & Sønner.

Adresse: Vestergade 52, Århus.

Emil V. Abrahamson, handel med kemikalier til industri- og landbrug. Grundl. d. 14. dec. 1886 af Emil V. Abrahamson (f. 12. okt. 1868, d. 15. okt. 1943), der udtrådte af firmaet i 1938. Forretningens nuværende indehavere: Edgar Abrahamson (f. 25. okt. 1892) og Sigurd Abrahamson (f. 7. juli 1900), der er sønner af stifteren, indtrådte i firmaet hhv. i 1919 og 1928.

Forretningen er grundlagt som agenturforretning i farvestoffer og dermed beslægtede artikler. I året



Emil V. Abrahamson



Edgar Abrahamson



Sigurd Abrahamson

1895 opgaves agenturvirkomheden til fordel

for salg i fast regning til den herværende tekstil- og dermed beslægtede industrier. Firmaet driver vedblivende den samme forret-

Forsikrings-Aktieselskabet Absalon. Stiftet d. 8. april 1905 under navnet A/S Glasforsikringsselskabet Absalon; i 1909, med vedtægter af 22. dec., stiftedes selskabet med det nuværende navn. Selskabets formål er at tegne



Toldbodgade nr. 10

ning kompletteret med salg af kemikalier til brug i landbruget og har for en del landbrugs-kemikaliers vedkommende eneforhandling for



Teglhølmegade nr. 14

Bayer Products Ltd., London og en del andre udenlandske kemiske fabrikker.

Adresse: Toldbodgade 10, Kbhvn. K. og Teglhølmegade 14, Kbhvn. V.



Selskabets ejendom „Absalons Gaard“

forsikringer i alle forsikringsbrancher undtagen livsforsikring.

Aktiekapitalen, der oprindelig i 1905 var på kr. 100.000, udvidedes i 1909 til ½ mill. kr. og senere til 2 mill. kr., fuldt indbetalt.

Selskabets første direktør var kancelliråd Carl Petersen.

Bestyrelsen består af direktør Valdemar Hansen, der er formand, direktør N. L. Sjørman, der er næstformand, overretssagfører J. H. Berner, fabrikant, konsul Frederik Obel, Aalborg, grosserer Holger Nicolaisen, Maribo og direktør I. Witzke; af disse danner ovennævnte Valdemar Hansen og N. L. Sjørman et forretningsudvalg med Valdemar Hansen som formand.

Direktion: Henrik Laursen.

Underdirektører: L. Bentzen-Bilkvist og Ch. Klem.

Adresse: Rådhuspladsen 45, Kbhvn. V.

Acasia, blomsterforretning. Grundl. d. 18. marts 1910 af L. Frederiksen (f. 1882), der stadig er indehaver af forretningen.

Adresse: Falkoner Allé 1, Kbhvn. F.

P. H. Achen's Eftf., grosserer- og agenturforretning. Grundl. d. 18. juli 1899 af P.H. Achen (f. 1862). Indehavere (siden 1946): Eis Andersen (f. 1901) og Orla Maare (f. 1892).

Adresse: Vester Søgade 52, Kbhvn. V.

Karen Achilles, buntmagerforretning. Grundl. d. 10. juli 1855 af A. G. O. Achilles (f. 1829, d. 1903). I 1882 overtaget af Emil August

Achilles (f. 1856, d. 1935) og i 1935 af dennes datter, frk. Karen Achilles.

Adresse: Storegade 39, Varde.

Ada ved E. Pedersen, rullefabrik. Grundl. i 1900 af Einar Pedersen (f. 1880), der stadig er indehaver af virksomheden.

Adresse: Hostrupsvej 3, Kbhvn. V.

Adam's Transport Co. A/S. Grundl. d. 1. febr. 1884 af generalkonsul R. Ingwersen (f. 20. aug. 1848, d. 19. sept. 1934). I 1915 omdannet til aktieselskab. Spedition, linieagentur, assurance, toldklarering, møbeltransport, indpakning, pakhusforretning. Filialer og agenturer i Århus, Aalborg, Esbjerg, Gedser, Odense og Padborg.

Nuværende direktør: generalkonsul, overretssagfører C. B. Ingwersen (f. 19. juni 1882).

Hovedkontor: Danasvej 30, Kbhvn. V.

Eget Frihavnslager: Dampfærgevej 11, Frihavnen, Kbhvn. Ø.

Carl Adamsen, købmandsforretning. Grundl. d. 6. aug. 1875 af A. Lorentzen. Indehaver siden 1940: Carl Adamsen (f. 1912).

Adresse: Adelgade 16, Skive.

Cort Adeler's Gaard's Vinhandel. Denne forretning er grundlagt i 1673, da Cort Adeler (f. 1622, d. 1675) åbnede måske den første vinhandel i København, i hvert fald den ældste stadig eksisterende, i den ejendom, der stadig bærer hans navn.

Forretningen var på forskellige hænder, indtil den overtoges af Charles Bagger, der drev den indtil 1911, hvor den overtoges af Vilh. Kjær. Senere overtoges vinhandelen af H. V. Schnack, der i 1930 overdrog den til Poul Thomsen (d. 1940). Siden dennes død har hans enke, fru Ingeborg Thomsen været indehaver af forretningen.

Adresse: Strandgade 22, Kbhvn. K.

D. B. Adler & Co., se Fællesbanken for Danmarks Sparekasser.

H. L. Adler, marmor en gros. Grundl. d. 14. sept. 1901 af Hugo Adler (f. 1875) og Axel Repsdorph (f. 1871), som stadig er indehavere af forretningen.

Adresse: Marmorvej, Frihavnen, Kbhvn. Ø.

Fr. Adolphsen & Søn, møbelforretning samt snedker- og sadelmagerværksteder. Grundl. d.

1. okt. 1891 af Fr. Adolphsen (f. 1866, d. 1932), der i 1920 optog sin søn, Hans Adolphsen (f. 1893, d. 1943), som medindehaver. Fr. Adolphsen udtrådte af virksomheden i 1926 og Hans Adolphsen videreførte den som eneindehaver til sin død. Derefter videreføres forretningen af enken, fru Marie Adolphsen (f. 1898).

Adresse: Storegade 11, Haderslev.

Adresseavisen Kalø Vig. Grundl. 20. nov. 1898 af Thøger Jensen (f. 1859, d. 1950). Indehaver (siden 1908): L. Bredahl (f. 1882).

Adresse: Rønede:

AEG Dansk Elektricitets Aktieselskab. Firmaet, som har eksisteret siden 1898, bar i de første 10 år navnet Allgemeine Electricität's Gesellschaft, Ingeniørbureau, København, men blev i 1908 omdannet til et dansk aktieselskab

AEG

og antog sin nuværende form. Den 10. sept. 1947 blev det rekonstrueret under dansk ledelse og med dansk aktiekapital på ½ mill. kr. Afhændelse af aktierne kan ikke finde sted til tyske eller japanske statsborgere.

Selskabet er generalrepræsentant for International General Electric Company Inc., New York, og dets formål er industrielt at udnytte elektroteknikkens resultater. Det er berettiget til at udføre og drive alle slags elektriske anlæg og til at drive handel med elektriske maskiner, apparater, tilbehørsdele og andre industrielle frembringelser.

Handelsafdelingen leverer alle arter af elektrisk materiel, såsom almindelig husinstallationsmateriale, ledningsmateriel, motorer, instrumenter, ure, varme- og kogeapparater m. v.

Ingeniøraftdelingen leverer målere, svejseanlæg, ensrettere, transformatorer og turbo-generatorer m. v., ligesom den beskæftiger sig med specialinstallationer og har udført sådanne på Københavns Hovedbanegård (lys- og kraftinstallationer, signalanlæg og billettrykkemaskiner), Det kgl. Teater (scenebelysningsanlæg) og montagen af Masnedøværkets elektriske del.

Telefunkenafdelingen leverer af egen produktion radiomodtagere og gramfonplader, desuden leveres alle slags antenneanlæg, instrumenter samt målfotograferings- og senderanlæg.

Telefunkenfabrikken fabrikkerer radioapparater og herhenhørende materiel samt elektriske husholdningsapparater.

Udover ovennævnte repræsenterer selskabet Allgemeine Electricität's-Gesellschaft, Berlin, og Telefunken, Gesellschaft für drahtlose Telegraphie m. b. H., Berlin, ligesom det indehaver repræsentationen for forskellige større engelske, belgiske og franske firmaer indenfor den elektriske og elektroakustiske branche.



Fr. Adolphsen



Hans Adolphsen

Virksomheden beskæftiger til stadighed et personale på ca. 80 personer.

Direktion: Kjeld Enrum (f. 1896).

Adresse: Vester Farimagsgade 41, Kbhvn. V.

Aftenbladet. Grundl. d. 1. okt. 1887 af K. P. Korsgaard (d. 1904). Bladet udgår om formiddagen. Nuværende redaktion: Carl Rasmussen (f. 1875) og Carl Bærentzen (f. 1891).

Adresse: Blågårdsgade 15, Kbhvn. N.

O. Agerbundsens Eftf., møbelpolsterforretning. Grundl. d. 3. april 1862 af V. F. Agerbundsens (f. 1834, d. 1902). Nuværende indehaver: A. Wanell (f. 24. marts 1882), som har været asat i forretningen siden 1903 og overtaget den i 1930.

Adresse: Peder Hvitfeldts Stræde 16, Kbhvn. K.

E. Agerlin, købmandsforretning. Grundl. i 1893 af Anker Guldmann. I 1927 overtaget af E. Agerlin (f. 1895).

Adresse: Vesterbrogade 143, Kbhvn. V.

Emma Agerlin's Eftf. v. Torben Petersen, konditori. Grundl. d. 26. okt. 1886 af Emma Agerlin (d. 1936). Den 1. nov. 1936 overtaget af Torben Petersen (f. 1913).

Adresse: Niels Juels Gade 4, Kbhvn. K.

Marie Agerlin, konfektforretning (specielt hjemmelavet chokolade. Grundl. d. 6. nov. 1903 af fru Marie Agerlin. I 1925 indtrådte fru A. Vefling, der havde været ansat i virksomheden siden 1915, som medindehaver af forretningen og overtog samtidig den daglige ledelse.

Adresse: Vester Voldgade 87, Kbhvn. V.

Th. Agersborg's Eftf. ved Anna Rasmussen, manufakturhandel. Grundl. d. 1. sept. 1885 af Thorvald Agersborg (f. 1861, d. 1941). Indehaver siden 1941: frøken Anna Rasmussen (f. 1884).

Adresse: Torvegade 26, Kbhvn. K.

Otto Agerschou, manufakturforretning. Grundl. d. 14. okt. 1896 af Otto Agerschou (f. 14. okt. 1870, d. 4. febr. 1932); efter dennes død overtaget af enken, fru Anne Agerschou. Den daglige ledelse forestås af Kaj Agerschou og Ejnar Agerschou.

Adresse: Tranebjerg, Samsø.

Agersted & Skou, købmands-, korn-, kunstgødning- og støbegodsforretning. Grundl. ca. 1840 af F. Agersted. Indehaver (siden 1928): J. Skou (f. 1895).

Adresse: Nørregade 20, Ringsted.

Chr. Agger, manufakturimport. Grundl. 1. sept. 1905 af Chr. Agger (f. 1878), der fremdeles er indehaver af firmaet. Forretningen er startet som manufakturforretning i Vendersgade nr. 14; i 1908 flyttet til den nuværende adresse.

Adresse: Larsbjørnstræde 16, Kbhvn. K.

Stephan Agger, manufakturforretning. Grundl. d. 8. sept. 1883 af Stephan Agger (f. 1860, d.

1923). Fortsat af enken. Indehaver siden 1945: sønnen, G. Agger (f. 1891).

Adresse: Østergade 11, Struer.

C. J. Aggerbeck A/S, parfumerie og sæbefabrikker. Grundl. d. 17. jan. 1852 af Christian Iversen Aggerbeck (f. 1826, d. 1894). I 1893 overtaget af sønnen J. M. Aggerbeck (f. 1854, d. 1916); dennes sønner, Carl Albert Aggerbeck (f. 1881, d. 1936) og Einar Harry Aggerbeck (f. 1889) blev medindehavere i hhv. 1909 og 1915. I 1929 overgæet til et familie-aktieselskab; ovennævnte E. H. Aggerbeck er leder af virksomheden og formand i selskabets bestyrelse.

Adresse: Smedegade 29-33, Horsens.

Holger Ahl, købmandsforretning. Grundl. ca. 1880 af J. C. Christensen. Indehaver (siden 1946): Holger Ahl (f. 1905).

Adresse: Vodroffsvej 17 A, Kbhvn. V.

Ahlmanns Have ved Chr. Karstensen, handelsgartneri, frugtavl. Oprindelig forhandlede der kun frugt fra ejendommen, der tilhører Ahlmann-familien. I 1898 overtoges virksomheden i forpagtning af H. Hansen (d. 1946). Dets navn var indtil 1947 „Haus Steinburg“. Forpagter fra 1. marts 1950: Chr. Karstensen.

Adresse: Ahlfeldvej 4, Graasten.

G. Ahrenkiel, grossererforretning, juletræspynt. Grundlagt omkring år 1800 af Moses G. Melchior. Fra 1839—59 var Jakob T. Hansen indehaver af forretningen, fra 1859—97 Rudolph Foght, fra 1897—1905 Georg Fleinert og fra 1905—39 Georg Ahrenkiel (f. 1878), der d. 1. februar 1939 overdrog forretningen til sønnen Gunnar Ahrenkiel (f. 1910), der som eneindehaver viderefører firmaet. I 1912 påbegyndte en gros handel med juletræspynt, og i 1930 ophørte detailforretningen; samtidig påbegyndtes fabrikation af bl. a. knallerter og en række andre juletræsartikler.

Adresse: Abel Cathrines Gade 7, Kbhvn. V.

J. G. Aistrup, manufakturforretning. Grundl. d. 24. sept. 1865 af Adolf Aistrup (f. 1841, d. 1931). Indehaver (siden 1937): J. G. Aistrup (f. 1902).

Adresse: Østerbrogade 15, Løgstør.

„Aladdin“ Cykle- & Radiofabrik. Grundl. d. 24. marts 1906 af L. Pedersen (f. 23. nov. 1875, d. 16. marts 1948). L.

Pedersen begyndte i en lille kælder på Sundholmsvej (den gang Stjernevej) med reparation og udlejning af cykler. Snart flyttede forretningen til Tingvej 41, hvor forretningen fik sit store opsving, navnlig efter at Pedersen foruden cykler også fik radio, lysekrone og meget andet, og fik slået navnet



L. Pedersen

„Aladdin“-Cykler og „Aladdin“-Radio fast som to kvalitetsvarer. Da Sundholmsvej skulle føres lige ud til

Englandsvej, og ejendommen skulle nedrives, måtte forretningen flytte, den gang til egen ejendom Amagerbrogade 91, hvor der efter en



Amagerbrogade nr. 91

stor ombygning blev indrettet special afdeling for cykler, radio, lysekroner, barnevogne samt moderne værksteder. I mange år havde grundlæggerens to sønner, H. W. Pedersen (f. 7. aug. 1905) og E. W. Pedersen (f. 15. jan. 1910) deltaget i forretningen, men d. 4. april 1940 oprettedes et I/S og de to sønner optoges i firmaet; efter L. Pedersens død i 1948 videreføres firmaet af sønnerne.

Adresse: Amagerbrogade 91, Kbhvn. S.

Albani Apotek. Oprettet d. 27. april 1899. Apotekets første indehaver: Jens Hornemann Krenchel (f. 1850, d. 1916). Indehaver siden 1946: Otto Jensen (f. 1895).

Adresse: Hunderupvej 19, Odense.

Albani Bryggerierne A/S. Sammensluttet i 1933 af Albani Bryggeri, Bryggeriet „Odense“ og Slotsbryggeriet. Produktion og salg af bayerskøl, hvidtøl og mineralvand.

Bestyrelsens nuværende formand: bankdirektør G. Jacobsen, K. af Dbg. Dbm. (f. 1874).



Albani Bryggerierne

Direktion siden ovennførte sammenslutning: J. A. Marstrand-Svendsen, R. af Dbg. (f. 1880) og Børge Niegel (f. 1899).

Albani Bryggeri. Grundl. d. 7. nov. 1859 af Th. Schjøtz (f. 1821, d. 1900) og omdannet til aktieselskab i 1867 med Th. Schjøtz som direktør (til 1889). Senere direktører: brygger cand. pharm. V. Arntz (1889) (d. 1920), brygger, cand. pharm. O. Schjøtz (1919) (f. 1863, d. 1938), brygger, cand. pharm. R. P. Hansen (1926) (f. 1869, d. 1930). Bestyrelsens formænd: bankdirektør Bierfreund (d. 1891), konferensråd Koch (d. 1914), læge Ehnhus (d. 1922), sparekassedirektør N. Dreyer (f. 1864, d. 1938).

Bryggeriet „Odense“. Oprettet d. 4. maj 1876. Direktører: Vilh. Sørensen, Johan Bloch (1892) (d. 1918). Marstrand-Svendsen (1918). Bestyrelsens formænd: bankdirektør L. Larsen, landstingsmand, redaktør Jørgen Pedersen, købmand Ernst Brandt, landstingsmand, konsul F. Hey (f. 1857, d. 1925), bankdirektør G. Jacobsen. Udvidet mineralvandsfabrik 1915.

Slotsbryggeriet. Oprettet i 1855 af Toxverdt, solgtes i 1867 til H. E. Haugsted. Forpagtet i 1868 af Daniel Hansen. Indgik i 1905 under Albani Bryggeri med brygger, cand. pharm. R. P. Hansen som leder. I 1915 optoges fabrikation af mineralvand og i 1923 af krystalis; fabrikationen af krystalis ophørte dog i 1948.

Albani Bryggeris oprindelige aktiekapital var på 200.000 kr. og Bryggeriet „Odense“s på 300.000 kr. Gennem flere udvidelser i årenes løb andrager den samlede aktiekapital nu 1.500.000 kr.

Adresse: Albanigade 20, Odense.

C. E. Albeck & Sønns Eftf., klædevarer en gros. Grundl. d. 29. jan. 1812 som klædeforretning en gros af overkrigskommissær Carl Emilius Albeck (f. 1793, d. 1857). I 1853 anlagde han en klædefabrik, der dog senere nedlagdes. Hans søn, Carl Emil Albeck (f. 1830, d. 1905), der i 1855 blev medindehaver, fortsatte forretningen efter faderens død indtil 1864, da han udtrådte af firmaet. Hans broder, etatsråd Hans Staal Lytzen Albeck (f. 1832, d. 1918), som var bleven kompanion i 1862, virkede derefter alene, indtil han i 1865 optog P. Th. Brøchner som associé, og fra 1878 atter alene. I 1889 gik firmaet over til J. H. Butenschön (d. 1912). I 1911 optoges hans sønner C. H. F. Butenschön (f. 1879, d. 1927) og A. J. Butenschön (f. 1883, d. 1943). Nuværende indehaver: fru Inger Butenschön.

Adresse: Frederiksberggade 28, Kbhvn. K.

John Albeck-Hansen, manufakturforretning. Grundl. d. 17. okt. 1863 af købmand Jacobsen. Indehaver siden 1937: John Albeck-Hansen (f. 1910).

Adresse: Algade 25, Skælskør.

Camilla Albertsen's Eftf. ved Erika Albertsen, broderi-, garn- og trikotageforretning. Grundl. d. 1. nov. 1904 af Camilla Albertsen

(f. 1878, d. 1946). Nuværende indehaver: frk. Erikka Albertsen (f. 1891).

Adresse: Prinsensgade, Marstal.

Vilhelm Albertsen & Co. A/S, kolonial en gros. Grundl. i 1907 af grosserer Vilhelm Albertsen (f. 1881, d. 1943). Firmaet begyndte med agentur i kolonialbranchen, og optog senere en gros handel med råvarer til chokoladeindustrien. I 1933 overtoges firmaet Holm & Poulsen.

Efter grundlæggerens død omdannedes firmaet til et aktieselskab med dennes søn, Palle Albertsen (f. 1914), som direktør.

Bestyrelsen består af disponent Hans Jørgen Albertsen, Malmø (f. 1909), landsretssagfører Hagbard Pedersen (f. 1908), fru Ebba Hagbard Pedersen, f. Albertsen, og ovennævnte direktør Palle Albertsen.

Adresse: Amaliegade 35, Kbhvn. K.

Hans Albrechtsen, herreekviperingsforretning. Grundl. i 1864 af Ole Christensen (f. 1839, d. 1916) og i 1883 overtaget af Hans Albrechtsen (f. 1849, d. 1909). Efter sidstnævntes død videreførtes forretningen af hans enke, fru Cecilie Albrechtsen (f. 1862), som i 1920 optog sønnen, Hans Albrechtsen (f. 5. juli 1894), som medindehaver.

Adresse: Vestergade 16, Viborg.

L. Albrechtsen, urmagerforretning. Grundl. i 1882 af P. M. Skovby. Indehaver (siden 1922): L. Albrechtsen (f. 1896).

Adresse: Søndergade 7, Århus.

L. P. Albrechtsen, kolonialvarehandel. Grundl. ca. 1870 af Chr. Petersen (d. 1906). I 1906 overtaget af L. P. Albrechtsen (f. 1879).

Adresse: Albanigade 31, Odense.

Albumin ved N. Chr. Bruun, kemisk fabrik. Stiftet d. 25. marts 1908 som et aktieselskab, der senere hævdedes. Indehaver (siden 15. sept. 1945): N. Chr. Bruun (f. 1896).

Adresse: Nordre Fasanvej 277, Kbhvn. N.

Alexandersen's Hotel. Grundl. i 1900 af Anton Alexandersen (f. 1861, d. 1937). Indehaver siden 1946: fru Anna Neirup.

Adresse: Sandvig.

Alexandra Hotel. Grundl. i 1897 af Jørgen Nielsen; af denne solgt til Pierre Nielsen (d. 1940). Udlejet i 1905 til F. Th. Hansen (f. 1870, d. 1940), der overtog det i 1914. Fra 1934 aktieselskab. Nuværende direktion: fru Anna Catharina Hansen (f. 1875) og Preben Hansen (f. 1909).

Adresse: Vestre Boulevard 8, Kbhvn. V.

Hotel Alhambra. Grundl. ca. 1900 af Niels Dau (d. 1948). Indehaver (siden 1942): Viggo Jensen (f. 1903).

Adresse: Dybbølgade 2, Sønderborg.

Forsikrings-Aktieselskabet Alka (Arbejdernes Livsforsikring). Arbejdernes Livsforsikring stiftedes d. 8. okt. 1903 på initiativ af fagforeningerne og sygekassebevægelsen i forbindelse med Statsanstalten for Livsforsikring. I 1946 sammensluttedes denne virksomhed med A/S Dansk Kooperativ Assurance, stiftet 1929, og samtidig antoges det nuværende navn. Direktør (siden 1940): Otto Sørvin (f. 1895).

Adresse: Gyldenløvesgade 11, Kbhvn. V.

Carl Aller's Etablissement A/S, bladforlag, bogtryk, offset, dybtryk m. m. Grundl. 1873 af Carl Aller (f. 1845, d. 1926). Forretningen grundlagdes i Holmens Kanal 7 og flyttedes i 1874 til Blågårdsgade 32 og derefter i 1902 til Valby. I 1900 købte Carl Aller tillige Bianco Luno's Bogtrykkeri, grundlagt 1832, Adr. Otto Mønstedts Gade 3-5. 1930 omdannedes Carl Allers Etablissement til et aktieselskab med Axel Aller (f. 1872, d. 1943) og Vald. Aller (f. 1875) som bestyrelsesmedlemmer og overdirektører. Nuværende bestyrelse: bladudgiver Valdemar Aller, direktør Claes B. Aller, direktør S. Aller og redaktør M. Aller.

Adresse: Vigerslev Allé 18, Kbhvn. Valby.

Allerup's nye Maskinfabrik A/S. Grundl. 13. juni 1894 af Georg Allerup (f. 7. aug. 1858, d. 1928). Omdannet til aktieselskab i 1901 med grundlæggeren som adm. direktør. Siden 1928 er L. C. Jensen (f. 13. dec. 1883) adm. direktør. I 1948 optoges A. Nielsen (f. 6. sept. 1892) og E. V. Jensen (f. 26. dec. 1918) i direktionen.

Selskabet har som specialitet siden starten udført jernkonstruktioner og brobygning og kan bl. a. udførte arbejder nævne jernbanebroen ved Frederikssund, Allsundbroen, Odde-sundbroen og den danske del af Lillebæltsbroen. Iøvrigt beskæftiger firmaet sig med jernkonstruktion til husbygning. I de senere åringer har virksomheden endvidere optaget fremstilling af centralvarmekedler og stokere.

Adresse: Rugårdsvej 30, Odense.

M. P. Allerup's Eftf. A/S, jernstøberi, maskinfabrik, kedelsmedie og specialfabrik for blødstøbegods. Grundl. d. 11. juni 1836 af Mathias Peter Allerup (f. 1799, d. 1858). Omdannet til aktieselskab i 1900. Direktør: C. C. Marx-Nielsen (f. 1897), der indtrådte i direktionen i 1924.

Adresse: Søndre Boulevard 2-12, Odense.

Alliance, jernstøberi og maskinfabrik. Grundl. i 1872 af sagfører Bentzen m. fl. Overtaget d. 12. juni 1936 af den nuværende indehaver, maskinfabrikant Vilhelm Pedersen, Høng (f. 1882).

Adresse: Jernbanegade 15, Slagelse.

C. K. Alling, ingeniørfirma, maskinfabrik. Grundl. 16. okt. 1905 af civilingeniør Frants Alling (f. 1874); i 1922 overtaget af C. K. Alling (f. 1891).

Adresse: Puggaardsgade 4-10, Kbhvn. V.

Allinge Apotek. Oprettet d. 16. nov. 1898. Apotekets første indehaver: Julius Andreas Wael (f. 1849). Indehaver siden 1940: Vald. Jetsmark (f. 1887).

Adresse: Søndergade, Allinge.

Hotel Allinge. Grundl. ca. 1890. Indehaver siden 1932: Axel Frederiksen (f. 1897).

Adresse: Allinge.

Carl Johan Almbloom, bagerforretning. Grundl. d. 1. aug. 1886 af Aug. Almbloom (d. 1910). Indehaver (siden 1927): Carl Johan Almbloom (f. 1905).

Adresse: Vesterbrogade 119, Kbhvn. V.

J. Almind, trikotageforretning. Grundl. i 1898 af Johanne Almind (f. 1871, d. 1934). Indehaver (siden 1949): Bjarne Sørensen (f. 1923).

Adresse: Asylgade 22, Odense.

Den almindelige Brandforsikring for Landbygninger, se Landbygningernes almindelige Brandforsikring.

Almindeligt Assuranceselskab af 1896 A/S. Grundl. d. 24. april 1896 af ekspeditionssekretær Viggo Rantzau, snedkermester Hans Nielsen, grosserer Chr. Fester, grosserer Math. C. Møller, overretssagfører Victor Fischer og overretssagfører P. E. Kolderup-Rosenvinge. Direktør (siden 1931): B. Deruginsky (f. 1887).

Adresse: Hammerensgade 4, Kbhvn. K.

Rudolph Als A/S, kulimportforretning. Grundl. i 1906 af Rudolph Als. Omdannet til aktieselskab i 1926 med grundlæggeren som bestyrelsens formand og siden 1932 tillige direktør.

Adresse: Vestre Boulevard 15, Kbhvn. V.

Als Boghandel ved Theodor Fuglsang. Grundl. i 1840 af C. F. la Motte. Indehaver (siden 1920): Theodor Fuglsang (f. 1883).

Adresse: Perlegade 12, Sønderborg.

Alsing og Kapel, kolonial en gros. Grundl. i 1902 af F. Alsing og W. H. M. Kapel. Nuværende indehaver: H. V. Hansen.

Adresse: Nørregade 36, Kbhvn. K.

Alsisk Frøavl A/S. Grundl. i maj 1910 af en kreds af landmænd som andelsselskab under direktion af Jørgen Jensen. I 1914 indtrådte Chr. J. Gustenhof (f. 1885) i firmaet, som han blev direktør for i 1920. I 1938 omdannet til et aktieselskab. Bestyrelsen består af ovennævnte direktør Chr. Gustenhof samt grosserer Chr. Dreyer og grosserer T. J. Knudsen, begge af Århus.

Adresse: Jernbanegade 4, Sønderborg.

J. A. Alstrup A/S, bygningsglas en gros samt læderhandel. Grundl. d. 21. april 1894 af J. A. Alstrup (f. 1864, d. 1923). Omdannet til et aktieselskab i 1924 med en aktiekapital på

800.000 kr., der senere er udvidet til kr. 1.200.000. Selskabets første direktør var grundlæggerens bror M. G. A. Alstrup (f. 1873, d. 1946), afløstes af grundlæggerens søn, Chr. A. Alstrup (f. 1898).

Bestyrelsen består af direktør Knud A. Alstrup, Randers, grosserer H. Schrøn, direktør Svend Marcussen, samt selskabets direktør, Chr. A. Alstrup.

I 1908 overtog A/S J. A. Alstrup firmaet W. Wissings Efterfølger (grundlagt 1841) og dette drives stadig af selskabet med samme direktion. Firmaet har afdelinger i Esbjerg og Randers.

Adresse: Studsgade 5-7, Århus.

K. Jensen Alstrup, købmandsforretning. Grundl. ca. 1888. Indehaver (siden 1948): K. Jensen Alstrup (f. 1902).

Adresse: Give.

F. C. Alstrøm, bog- og papirhandel. Grundl. d. 26. sept. 1889 af A. Bræmer. I 1900 overtaget af F. C. Alstrøm, i 1940 af K. Brandrup Sørensen (f. 1914).

Adresse: Østergade 2, Faaborg.

Amagerbanken A/S. Grundl. d. 14. jan. 1903 under navnet Kastrup Bank. Den første direktør var E. B. Petersen. Nuværende direktion: Georg Marckman Hansen (f. 1883) (adm. direktør fra 1920) og Iver Thomsen (f. 1898) (underdirektør fra 1948).

Adresse: Amagerbrogade 25, Kbhvn. S.

C. F. V. Amelung, metalvare- og maskinfabrik. Grundl. d. 10. april 1858 af C. F. V. Amelung (f. 1832, d. 1906). I 1899 overtaget af sønnen, C. F. D. Amelung (f. 1876).

Adresse: Degnemose Allé 55, Kbhvn. Brh.

American Express Co. A/S. Grundl. i 1904 af O. A. Sehested og E. A. Bendix som afdeling af det internationale speiditions- og bankierfirma af samme navn. Virksomheden lukket juli 1941—juni 1946. Omdannet til aktieselskab i 1914. Nuværende direktør: G. Thorbjørnsen.

Adresse: Vestre Boulevard 12 (Dagmarhus), Kbhvn. V.

American Tobacco Co. A/S. Grundl. i 1901; startedes som grossist- og importvirksomhed, men har siden 1908 tillige drevet fabrikation af cigaretter og pipetobak. Nuværende direktør G. Bryant (f. 1896 i England).

Adresse: Sundholmsvej 65, Kbhvn. S.

Amstrup's Maskinfabrik's Eftf. ved N. Morthensen. Grundl. d. 15. okt. 1907 af A. Amstrup (f. 1881). I 1944 overtaget af svigersønnen, N. Morthensen (f. 11. marts 1905), som har været knyttet til firmaet siden 1926.

Firmaet har lige siden sin start boet på den nuværende adresse, hvor der gennem årene er foretaget flere udvidelser, sidst i 1945. Fabrikationen omfatter alle specialmaskiner indenfor træindustrien; firmaet har efterhånden oparbejdet en betydelig eksport.

Adresse: Mejlgade 32-34, Århus.

Amts-Bladet, Holstebro (tidl. Holstebro Social-Demokrat). Grundl. d. 1. jan. 1900. Redaktør (siden 1943): Jørgen Schaltz Andersen (f. 1902).

Adresse: Danmarksgade 8, Holstebro.

Andels-Anstalten Tryg, se „Tryg“.

Andelsbogtrykkeriet i Odense, A.m.b.A. Stiftet som andelsselskab med begrænset ansvar d. 1. juli 1902. Andelskapitalen er nu på kr. 135.000. Selskabets første bestyrelse bestod af F. H. Syberg, T. Jensen og H. Appel.

Bestyrelsen består nu af sekretær Frederik Schak, der er formand, gårdejer Rs. Knudsen, der er næstformand, og lensgreve K. B. Ahlefeldt-Laurvig.

I 1947 tiltrådte selskabets nuværende direktør: Svend Koksang (f. 1914).

Efter en beskeden begyndelse og efter flere udvidelser er Andelsbogtrykkeriet nu en af provinsens største virksomheder indenfor sit felt, og trykkeriet beskæftiger nu 75-80 personer. I tilknytning til bogtrykkeriet driver firmaet en udstrakt forlagsvirksomhed inden for landbrug, mejeribrug og højskolearbejde.

Adresse: Vindegade 72, Odense.

Andels - Kreatur - Eksportforeningen Randers Kvægtorv og Slagtehus A.m.b.A. Stiftet d. 29. juni 1907. Nuværende direktør: M. Møller (f. 1894).

Adresse: Randers Kvægtorv, Randers.

Andels-Møbel-Magasinet (Brdr. C. & W. Andersen) A/S. Grundl. i 1864 og d. 6. maj 1907 overtaget af et selskab med begrænset ansvar med C. J. Rønnow som formand i bestyrelsen. Den 1. maj 1909 omdannedes virksomheden til et aktieselskab med C. J. Rønnow og J. W. Andersen som direktører. Førstnævnte udtrådte i 1913, og J. W. Andersen var selskabets direktør indtil 1947, hvor han afløstes af O. Johansen. Selskabets bestyrelse består nu af overretssagfører H. C. Wandrup, der er formand, overretssagfører Aa. Krenchel og driftsinspektør H. Colsted. Den daglige ledelse forestås af K. Due Andersen. Aktiekapitalen er på 150.000 kr.

Adresse: Gammel Kongevej 114, Kbhvn. V.

Andelsslagteriernes Flæskesalg & Russisk Import ved Theodor Boyer. Grundl. i 1899 af T. G. Jungersen (f. 1862, d. 1932).

Den nuværende indehaver, Theodor Boyer (f. 1871), indtrådte i firmaet d. 1. jan. 1916 og overtog det som eneindehaver i 1932. I 1930 blev dennes søn, Rich. Boyer (f. 1897), prokurist i firmaet; i 1946 blev han optaget som medindehaver.

Forretningen omfatter handel med kød, flæsk, smør og konserver en gros i København og omegn.

Adresse: Kødbyen, Flæsketorvet 39-41, Kbhvn. V.

Andelssvineslagteriet for Aalborg amt. Stiftende generalforsamling afholdt den 26. marts

1890 i Aalborg. Derefter opførtes slagteriet, og virksomheden begyndte d. 20. jan. 1891. Slagteriet er stadig blevet udvidet, der er således nu tilknyttet en pølse- og konserverfabrik samt en moderne destruktionsanstalt. Desuden har der fra starten i forbindelse med svineslagteriet været drevet et kreaturslagteri og der drives nu også et offentligt slagtehus.

Den første bestyrelsesformand var godsejer I. Henius, og den første direktør var H. Ankjær.

Bestyrelsen består nu af gårdejerne Sven Pinstrup, Møldrup, S. Jungersen, Fristrup og P. Svendsen, Aistrup. Siden 1935 har L. Hauge været direktør for slagteriet.

Adresse: Vesterbrogade 30, Nørresundby.

Andelssvineslagteriet i Bogense. Grundl. d. 6. jan. 1897 på initiativ af proprietær O. Langkilde, Christianslund, som indtil 1901 var formand for bestyrelsen. Slagteriet påbegyndte sin virksomhed d. 15. dec. 1896, og som den første direktør ansattes C. Mortensen, Odense. I 1912-13 foretoges en større udvidelse og ligeledes i 1924-25, og i 1935 byggedes et specielt slagteri for kreaturer og kalve. Fra 1901-29 var gårdejer Jacob Jensen, Rostrup, bestyrelsens formand. Denne post er siden beklædt af gårdejer J. P. Jacobsen, Toderup, og i bestyrelsen sidder endvidere: gårdejerne A. M. Mortensen og P. Jensen m. fl. C. Mortensen efterfulgtes 1936 som direktør af Paarup Nielsen (f. 1907), der i 1943 afløstes af direktør H. Aaskov (f. 1908).

Adresse: Bogense.

Andels-Svineslagteriet i Kolding. Stiftet på generalforsamling d. 29. maj 1888; begyndte sin virksomhed d. 27. nov. 1888. Nuværende bestyrelsesformand: proprietær S. Hæue (f. 1880), Seestgaard. Nuværende direktion: H. Møller-Olsen (f. 1896) og K. V. Torpe (f. 1896).

Adresse: Jens Holms Vej, Kolding.

Andels Ægexport, Dansk, se Dansk Andels Ægexport.

Andersen's Bogbinderi. Grundl. d. 19. okt. 1875 af Anders Andersen (f. 1847, d. 1916). Indehaver (siden 1916): C. Andersen (f. 1884).

Adresse: Aboulevarden 28, Århus.

Andersen's Jærnstøberi og Maskinfabrik. Grundl. i 1854 af Niels Andersen (f. 1837, d. 1907). Nuværende indehavere: Niels Andersen (f. 1884), Eva Tornehøj (f. 1912), Paul Andersen (f. 1915) og Ellen Andersen (f. 1917).

Adresse: Bjælkerup pr. Store Heddinge.

Andersen & Albeck A/S, grossererfirma, import og eksport. Grundlagt den 1. januar 1900 af grossererne Oskar Andersen (f. 1860, d. 1922) og Carl Albeck (f. 1871, d. 1948), der ved Oskar Andersens død i 1922 blev eneindehaver af firmaet.



Carl Albeck



Oskar Andersen

Firmaet driver en gros handel med kaffe, the, kolonialvarer og sydrugter m. m. og har egen fabrik til fremstilling af marmelade, frugtsaft etc. I 1930 overtoges grossererfirmaet Ferd. Fog's Eftf. (se dette).

I 1944 omdannedes firmaet til et aktieselskab med en aktiekapital på 400.000 kr. Firmaets nuværende direktør Ejner Larsen (f. 1892), er formand for bestyrelsen, der tillige består af fru Anna Larsen og frøken Karen Edelgaard Larsen.



Ejner Larsen

Den 1. juli 1949 købte aktieselskabet firmaet H. J. Hansen, kolonial en gros, Rønne (se dette), og dette firma drives videre som filial af A/S Andersen & Albeck.

Adresse: Hovedkontoret: Rømersgade 11, Kbhvn. K. Filial: Stålegade 10, Rønne.

Andersen & Bruun's Fabriker A/S, se De Danske KapselFabrikker A/S.

Andersen & Cordes A/S, ingeniør- og entreprenørforretning. Grundl. i 1887 af P. F. Cordes. I 1905 indtrådte V. Cordes og i 1909 A. I. Andersen i firmaet. Fra 1937 til 1944 var civilingeniør E. Schjøtz (f. 1892) eneindehaver. I 1944 omdannedes firmaet til et aktieselskab med en aktiekapital på 300.000 kr.

Bestyrelsen består af ovennævnte civilingeniør E. Schjøtz, civilingeniør Erik Andersen (f. 1915) og murermester Kai Cordes (f. 1912), der tillige udgør selskabets direktion.

Adresse: Poul Pagh's Gade 33, Aalborg.

Andersen & Ferdinandsen's Skibs- og Baadebyggeri. Grundl. ca. 1850 af Ferdinand Carlsson (f. 1828, d. 1915). Indehavere siden 1915: A. Andersen (f. 1889) og H. Ferdinandsen (f. 1892).

Adresse: Gilleleje.

Andersen & Holm, lædervarefabrik. Grundl. d. 5. sept. 1904 af A. Andersen (f. 1869, d. 1942).

I 1914 omdannet til aktieselskab under direktion af grundlæggerens søn, V. Andersen (f. 1905), som stadig er direktør for selskabet.
Adresse: Petersborgvej 6, Kbhvn. Ø.

Andersen og Jensen's Vægtfabrik. Grundl. i 1873 af fabrikterne Andersen og Jensen. I 1901 overtog fabrikant A. Pfeiffer (f. 11. aug. 1876) fabrikant Andersens andel i firmaet og videreførte fabriken i samarbejde med fabrikant Jensen.

I nogle år var Odense Vægtfabrik og Andersen og Jensens Vægtfabrik sammensluttet i A/S De forenede Vægtfabrikker med Axel Pfeiffer som direktør.

I 1928 købte fabrikant Pfeiffer Firmaet Andersen og Jensen, hvorved aktieselskabet opløstes, og hvorefter han selv drev firmaet indtil d. 1. jan. 1940. Firmaet videreføres derefter af hans søn, Jacob Pfeiffer (f. 2. nov. 1906), som eneindehaver.

Adresse: Classensgade 7, Kbhvn. Ø.

Andersen & Nissen, bogbinderi, bog- og papirhandel. Grundl. i 1901 af Heinrich Nissen (f. 1870, d. 1943). Nuværende indehavere: Poul Gunner Andersen (f. 1921) og Heinrich Nissen (f. 1896).

Adresse: Storegade 26, Tønder.

A. Andersen, frugt en gros. Grundl. i 1907 af A. Andersen (d. 1923). I 1923 overtaget af Carl Egge (f. 1885).

Adresse: Vendersgade 3-5, Kbhvn. K.

A. Andersen, købmandsforretning. Grundl. ca. 1825 af Peter M. Schmidt. Indehaver siden 1915: A. Andersen (f. 1878).

Adresse: Ladegårdsgade 45, Assens.

A. Andersen's Eftf. ved Fr. Lauridsen, købmandsforretning. Grundl. d. 3. sept. 1867 af E. Hestbek (f. 1842, d. 1885). Efter dennes død sammensluttedes den med den købmandsforretning, som A. Andersen (f. 1850, d. 1905) havde startet i 1874. Indehaver (siden 1934): Fr. Lauridsen (f. 1896).

Adresse: Hammel.

A. Andersen's Eftf., G. Ægidius, blikkenslagerforretning. Grundl. d. 22. april 1873 af H. A. Andersen (f. i juni 1841, d. 1904). Efter grundlæggerens død fortsatte sønnen, A. Chr. Andersen (f. 1875, d. 1924), firmaet. I 1926 overtoges det af G. Ægidius, efter hvem enken, den nuværende indehaver, fru M. Ægidius, viderefører firmaet med sønnen, Karl G. Ægidius (f. 1920), som forretningsbestyrer.

Adresse: Nørregade 55, Odense.

Adolph Andersen, Eftf. Finn Torp, mæglerfirma, dampskibsekspedition. Adolph Andersen (f. 1827 i Bogense, d. 1898) blev i 1859 leder af Christian Hennings' (f. 1802, d. 1863) mæglervirksomhed, der var grundlagt i 1851 af Chr. Hennings, og overtog den i 1864. Hans søn, Adolph Andersen jun. (f. 1859, d. 1911), overtog den i 1892 efter at have været med-

indehaver fra 1880, og efter hans død fortsattes forretningen af skibsmægler J. Chr. J. Bach (f. 1883, d. 1936) og assuranceagent Chr. Nielsen (f. 1874, d. 1914), indtil J. Chr. J. Bach ved sidstnævntes død blev eneindehaver. I 1936 overtoges forretningen af statsaut. skibsmægler Franz Bach (f. 28. jan. 1909). I 1946 overtoges firmaet af skibsmægler Finn Torp (f. 1917) som eneindehaver.

Adresse: Carolinegade 12, Randers.

Aksel Andersen, købmandsforretning. Grundl. d. 23. jan. 1862 af H. J. Staustrop (f. 1829, d. 1891); i 1890 overtaget af nevøen, P. Staustrop, i 1914 af Aksel Andersen (f. 1886).

Adresse: Vendersgade 32, Fredericia.

Aksel N. Andersen, boghandel. Grundl. d. 18. april 1899 af Ellen Branth (f. 1873). Indehaver siden 1932: Aksel N. Andersen (f. 1900).

Adresse: Frederiksberg Allé 52, Kbhvn. V.

Albert Andersen's Bogtrykkeri. Grundl. d. 1. maj 1909 af Albert Andersen (f. 23. sept. 1876), der stadig er indehaver af virksomheden. Fra dette trykkeri udsendes siden 1910 „Thylands Avis“ under redaktion af ovennævnte Albert Andersen.

Adresse: Bredgade 9, Hurup, Thy.

Alb. Andersen's Eftf., blikkenslagerforretning. Grundl. d. 25. aug. 1866 af Jens Andersen (f. 1840). Indehaver (siden 1949): Aage Larsen (f. 1919).

Adresse: Møllestræde 6, Hillerød.

Allan E. Andersen, købmandsforretning. Grundl. i 1883 af N. Clausen (d. 1898). Nuværende indehaver: Allan Andersen.

Adresse: Nygade 2, Helsingør.

Anders J. Andersen, grossererfirma. Grundl. d. 19. april 1877 af Benjamin Levin (f. 1830, d. 1899) under Firma Levin & Sønner. I 1886 omdannet til Levin & Sønners Eftf. med Leopold Levin (f. 1858, d. 1905) som eneindehaver. I 1901 omdannet til aktieselskab med Anders Jørgen Andersen (f. 10. maj 1867, d. 1940) som direktør. I 1907 omdannedes aktieselskabet til firmaet fh. Levin & Sønners Eftf. A/S., Anders J. Andersen med Anders Jørgen Andersen som Eneindehaver. Efter A. J. Andersens Død i 1940 fortsattes firmaet af dennes søn, Leif Willer-Andersen (f. 10. april 1897), under firmanavnet Anders J. Andersen.

Adresse: Østerbrogade 9, Kbhvn. Ø.

Jernlager: Redhavnsvej, Frihavnen, Kbhvn. Ø.

Andr. Andersen A/S, forretning med kolonial, korn, foderstoffer og markfrø. Forretningen er grundlagt d. 1. april 1852 af Anders Jensen (f. 1824 i Randers) og blev i 1868 overtaget af F. A. Harder (f. 1843, d. 1908), der drev forretningen til 1904.

I dette år afstod han firmaet til Andr. Andersen (f. 1877, d. 30. marts 1949), der drev virksomheden som personligt firma, indtil det i 1936 omdannedes til et aktieselskab med vedtægter af 23. november samme år og med Andr. Andersen som direktør.

Kolonial-afdelingen udskiltes i 1944 som et selvstændigt aktieselskab med firmanavn Brødr. H. & S. Andersen A/S.

Bestyrelsen for A/S Andr. Andersen består af Hans Andersen, der er selskabets direktør og bestyrelsens formand, Sv. Baagøe Andersen og sekretær Ebba Baagøe Hvidt Nielsen.

Aktiekapitalen er 400.000 kr.

Adresse: Vestergade 15, Skive.

Andreas Andersen & Olsen, grossererfirma. Grundl. d. 1. jan. 1896 af Andreas Andersen Arendorff (f. 2. nov. 1866, d. dec. 1948) og O. E. Olsen (f. 1860), som udtrådte i 1917. I 1945 indtrådte sønnerne, Anker Andreas Arendorff (f. 1894) og Poul Willy Arendorff (f. 1898), som medindehavere af firmaet, som de ved faderens død i 1948 overtog. Grundlagt som importfirma med import af udenlandske herrehatte som speciale og med en gros salg her i landet og med reeksport til Norge, Sverige og Finland; i Finland har firmaet eget fast afdelings kontor under navn O/Y Arceci A/B, Fabiansgatan 27, Helsingfors.

Adresse: Amagertorv 10, Kbhvn. K.

Anton Andersen, C. Rønnow's Eftf., bog- og papirhandel. Grundl. d. 15. maj 1892 af Caroline Rønnow og d. 1. april 1912 overtaget af Anton Andersen (d. 1927); i 1925 optoges den nuværende indehaver, Johannes Schou (f. 17. dec. 1893), som kompagnon; ved Anton Andersens død overtog han forretningen som eneindehaver.

Adresse: Lindegårdsvej 53, Charlottenlund.

A. P. Andersen, smedeforretning. Grundl. d. 8. maj 1893 af A. P. Andersen (f. 1865), der fremdeles er indehaver af forretningen.

Adresse: Sankt Jørgensbjerg 24, Kalundborg.

A. P. Andersen's Eftf. ved K. R. Knudsen, skomagerforretning. Grundl. i 1889 af P. Nielsen (f. 1848, d. 1918). Indehaver (siden 1946): K. R. Knudsen (f. 1912).

Adresse: Skomagergade 21, Roskilde.

Astrid Andersen's Boghandel. Grundl. i 1892 af Ludvig Bahn. Nuværende indehaver: Astrid Andersen.

Adresse: Store Kongensgade 85, Kbhvn. K.

Axel H. Andersen, farvehandel. Grundl. d. 27. april 1903 af Axel H. Andersen (f. 1875), der stadig er indehaver af forretningen.

Adresse: Nordre Frihavnsgade 68, Kbhvn. Ø.



Andr. Andersen

Brødrene Andersen, kemiske fabrikker, krydderier. Grundl. d. 1. maj 1885 af Carl J. Andersen (f. 1862, d. 1943). Forretningen videreføres efter grundlæggerens død af hans sønner, Thorvald Andersen (f. 1887) og Lauritz Andersen (f. 1889), der optoges som medindehavere af firmaet i 1922.

Adresse: Vindegade 100, Odense.

Brødr. Andersen, maskinsnedkeri. Grundl. d. 1. aug. 1893 af Peter Nielsen Ravn (f. 1866, d. 1947). I 1944 blev virksomheden overtaget af brødrene S. Andersen (f. 1908) og A. Andersen (f. 1907), som i 1934 havde grundlagt deres eget maskinsnedkeri andetsteds i Esbjerg, der i ovennævnte år flyttedes til nuværende adresse.

Adresse: Danmarksgade 57, Esbjerg.

Brødrene Andersen, skrædderi og herreekvipering, kgl. hofleverandør, samt fabrik for her-



Ferdinand Andersen



Carl Andersen



F. Andersen's hosekræmmerbod i Grønnegade nr. 27 (butikken med markisen)

rekonfektion. Grundl. d. 22. april 1850 af hosekræmmer Ferdinand Andersen (f. 1824, d. 1899)

i Grønnegade nr. 27. Den 26. juli 1864 optog han sin broder, Carl Andersen (f. 1830, d. 1892), som medindehaver. I 1892 optog F. Andersen sin søn, Knud Andersen (f. 1868, d. 1902) og sine mangeårige medarbejdere, Fr. Axelsen (f. 1850, d. 1915) og Jørgen Larsen (f. 1849, d. 1927) som medindehavere. Jørgen Larsen, som var eneindehaver fra 1915, optog i 1922 sine sønner, Henry Nexøe-Larsen (f. 1892) og Frithiof Nexøe-Larsen (f. 1892) og Frithiof Nexøe-Larsen (f. 1895) som medindehavere. Efter Jørgen Larsens død i 1927 fortsatte sønnerne firmaet, til Henry Nexøe-Larsen udtrådte i 1938, hvorefter Frithiof Nexøe-Larsen fortsætter virksomheden som eneindehaver. I 1916 flyttedes firmaet til den nuværende adresse.



Østergade nr. 7-9

Fra den beskedne start som hosekræmmerforretning har firmaet Brødrene Andersen udviklet sig til et af de betydeligste i branchen, og det beskæftiger nu 300 funktionærer og arbejdere.

Adresse: Østergade 7-9 og Lille Kongensgade 8-10, Kbhvn. K.

Brødrene Andersen's Eftf., læderhandel, skotøjs- og musikforretning. Grundl. d. 3. april 1878 af Carl Christensen (f. 1845, d. 1936). I 1910 overtaget af brødrene Søren Andersen og A. C. Andersen (f. 1881, d. 1945). Søren Andersen udtrådte af firmaet i 1936, hvorefter A. C. Andersen var eneindehaver til sin død. I 1946 overtoges firmaet af A. Halse (f. 5. jan. 1903).

Adresse: Algade 4, Nykøbing M.

C. Andersen, rebslageri. Grundl. i 1860 af Jens Henrik Andersen (f. 1840, d. 1916), i 1901 overtaget af dennes søn, Chr. Henrik Andersen (f. 1876) og i 1940 af dennes søn, Charles B. Andersen (f. 1907).

Adresse: Algade 70, Nykøbing S.

C. Andersen & Enig, guldsmedeforretning. Grundl. d. 9. febr. 1891 af N. C. Andersen (f. 1867, d. 1938). Indehaver siden 1938: W. D. Enig (f. 1897).

Adresse: Karen Olsdatters Stræde 7, Roskilde.

C. Andersen jun., købmandsforretning en gros, specielt eksport af smør. Grundl. d. 8. juli 1866 af Christen Andersen (f. 1837 i Sønder Høj-



Chr. Andersen senior

rup, d. 1893) og efter hans død fortsat af enken, Sophie Andersen, f. Høybye (f. 1846, d. 1933), indtil d. 1. jan. 1901, da den overtoges af sønnen, Christian Andersen (f. 30. juni 1870), som i mellemtiden havde ledet forretningen. Sidstnævntes søn, C. Munch-Andersen (f. 21. juni 1897) tiltrådte som medindehaver 1944.

Forretningen blev startet som almindelig købmandsforretning, med handel i alle mulige artikler, men specialiseredes af indehaverens fader i 80'erne til smør-eksport-forretning og købmandsforretning en gros.

Adresse: Søndergade 7, Odense.

Carl Chr. Andersen, urmager- og guldsmedeforretning. Grundl. d. 10. okt. 1894 af Carl Chr. Andersen (f. 1870). Nuværende indehaver: J. Andersen.

Adresse: Algade, Nykøbing S.

Carl R. Andersen, grossererfirma. Grundl. d. 19. aug. 1876 af Carl R. Andersen (f. 1847, d. 1906); overtaget i 1906 af dennes søn, Ch. G. Resendal (f. 1881).

Adresse: Jul. Thomsens Gade 7, Kbhvn. V.

C. C. Andersen, kolonial- og materialforretning. Grundl. d. 15. april 1852 af cand. pharm. Th. Bøggild (f. 1827, d. 1901). Indehaver (siden 1938): Carl Chr. Andersen (f. 1909).

Adresse: Storegade 8, Ribe.

C. Daugaard Andersen, bagerforretning. Grundl. i 1837 af Claus Frederik Bernhard. Indehaver siden 1920: C. Daugaard Andersen (f. 1893).

Adresse: Vestergade 15, Køge.

Ch. Andersen, smedefirma. Grundl. d. 17. maj 1899 af Charles Andersen (f. 1872, d. 1943). I 1939 optog denne sin søn, Kay Andersen (f. 23. sept. 1899), som medindehaver af firmaet, og denne fortsætter siden faderens død forretningen som eneindehaver. Firmaet driver nu fabrikmæssig fremstilling af artikler til bygningsindustrien.

Adresse: Absalonsgade 46, Kbhvn. V.

Chr. Andersen, bødkeri og røgeri. Grundl. d. 18. jan. 1847 af J. Steffensen (f. 1823, d. 1908). Indehaver (siden 10. jan. 1902): Chr. Andersen (f. 1876).

Adresse: Rengegade 18, Store Heddinge.

Chr. Andersen, slagterforretning. Grundl. d. 5. marts 1896 af C. A. Petersen (f. 1871, d. 1926). I 1926 overtaget af enken, fru A. Petersen og

d. 10. april 1940 af Chr. Andersen (f. 1883).

Adresse: Tordenskjoldsgade 20, Kbhvn. K.

Chr. Andersen & Co., blikkenslagerforretning. Grundl. i 1893 af Chr. Andersen (f. 1866), der i 1942 optog K. B. Cramer (f. 1910) som medindehaver.

Adresse: Algade 19, Holbæk.

Chr. Andersen's Eftf., kleinsmedeforretning. Grundl. d. 8. nov. 1859 af Christian Andersen (f. 1837, d. 1911). Fra 1911-43 var Jørgen Andersen (f. 1883, d. 1943) indehaver. Efter dennes død i 1943 videreførtes firmaet af hans enke, fru Agnes Andersen (d. 1943) med H. L. Rasmussen (f. 1889) som medindehaver. Sidstnævnte overtog i 1943 firmaet sammen med G. H. Andersen (f. 1909) (søn af Agnes og Jørgen Andersen).

Adresse: Nedergade 10, Odense.

Chr. Andersen's Maskinfabrik A/S. Grundl. i 1885 af Chr. Andersen (d. 1915) og Savværksejer Hans Nielsen, der udtrådte i 1885. Efter Chr. Andersens død i 1915 fortsattes virksomheden af hans enke, der d. 4. april 1916 solgte den til et aktieselskab, hvis direktør er Dines Pedersen (f. 1885).

Adresse: Smedelundsgade 61, Holbæk.

Chr. Borring Andersen, farveri. Grundl. d. 26. maj 1826 af Theodor Andersen (f. 1785, d. 1872); efter denne fortsat af sønnen, Theodor Andersen (f. 1831, d. 1885) og af dennes søn, J. J. Borring Andersen (f. 1858, d. 1945). Indehaver siden 1943: Niels Borring Andersen (f. 1895).

Adresse: Nørregade 9, Nyborg.

C. Meldgaard Andersen, læder og skotøj en gros. Grundl. d. 1. jan. 1907 af C. Meldgaard Andersen (f. 1881), som træskohandel. I 1943 optoges sønnen, Johannes Meldgaard Andersen (f. 1919), som medindehaver.

Adresse: Mindegade 20, Herning.

Conrad Andersen, agenturforretning. Grundl. d. 1. april 1892 af Conrad Andersen (f. 1862, d. 1930). I 1920 optog denne sin søn, Conrad Andersen (f. 1892), som medindehaver. Efter faderens død viderefører denne firmaet som eneindehaver. Firmaet repræsenterer D.D.P.A. siden 1904 og endv. C. W. Obel og assurancefirmaet Aug. Borgen samt A/S Beauvais.

Adresse: Haderslevvej 13, Kolding.

C. Ring Andersen, skibsprovianteringsforretning. Grundl. i 1886 af J. P. Brandt. Indehaver (siden 1911): C. Ring Andersen (f. 1886).

Adresse: Jessens Mole 3, Svendborg.

Ejnar Andersen, smedeforretning. Grundl. i 1885 af J. J. Waldorff. Indehaver siden 1948: Ejnar Andersen (f. 1900).

Adresse: Nyelandsvej 13, Kbhvn. F.

E. K. Andersen, skomagerforretning. Grundl. i 1874 af Hans Jensen. Indehaver siden 1919: E. K. Andersen.

Adresse: Kordilgade 48, Kalundborg.

Emil Andersen, mel, kolonial og bageriartikler en gros. Grundl. d. 23. april 1867 af Emil Andersen. Indehaver (siden 1919): Johannes Marboe (f. 1890).

Adresse: Sankt Peders Stræde 30, Kbhvn. K.

Erik Andersen, vinimportfirma. Grundl. i 1812 af skibsreder, grosserer Ole Andersen (f. 1781, d. 1858). Indehaver (siden 1911): konsul Erik Andersen (f. 1887).

Adresse: Grønningen 1, Kbhvn. K.

Ferd. Andersen & Co., grossererfirma i kaffe. Grundl. i 1885 af grosserer Ferd. Andersen, født 1855. I 1933 optoges de daværende prokurister Theodor Jensen (f. 1891) og Hemming Andersen (f. 1896), søn af grosserer Ferd. Andersen, i firmaet.

I marts 1942 døde grosserer Hemming Andersen og i november 1943 grosserer Ferd. Andersen.

Efter dette tidspunkt er grosserer Theodor Jensen eneindehaver.

Firmaet har stadig virket som specialfirma i kaffe og har altid drevet en stor transit- og reeksportvirksomhed, det har stadig tilknytning til store svenske virksomheder i branchen.

Adresse: Nytorv 5, Kbhvn. K.

F. W. Andersen & Søn, grossererfirma, manufaktur, agentur. Grundl. d. 30. april 1895 af Franz Wilh. Andersen (f. 1865, d. 1937). Indehaver siden 1937: sønnen, Poul Stern (f. 1902).

Adresse: Havnegade 51, Kbhvn. K.

G. A. Andersen & Co., glarmesterforretning. Grundl. i 1878 af G. Spindler. I 1912 overtaget af Georg Alfred Andersen (f. 1884), der i 1920 optog Carl Henry Juul Pedersen (f. 1889) i firmaet. Siden 1942 er sidstnævnte eneindehaver.

Adresse: Fredericiagade 16, Kbhvn. K.

H. Andersen & Søn, savværk. Grundl. d. 1. jan. 1904 af H. Andersen (f. 1865), der stadig er indehaver af virksomheden, nu sammen med sønnen, Rolf Andersen (f. 1902).

Adresse: Nygaardsvej 3, Næstved.

Hans Andersen, vinhandel. Grundl. d. 3. april 1879 af Hans Andersen (f. 1850, d. 1925), der i 1922 optog sin søn, civilingeniør Ejnar Vind-Andersen (f. 1896), som prokurist i firmaet; fra grundlæggerens død i 1925 til 1936 indehavedes forretningen af grundlæggerens enke, Inger Marie Andersen, f. Andreasdatter (f. 1857, d. 1936) og nævnte E. Vind-Andersen i forening; sidstnævnte overtog firmaet som eneindehaver i 1936. I 1929 overtoges firmaet V. Gigas' Vinlager; dette firma var grundlagt i 1860.

Adresse: Fiolstræde 28, Kbhvn. K.

Hans P. Andersen A/S, isenkram og sportsudstyr. Grundl. i 1748 af Chr. Richter og i slægten Richters eje til 1912. Fra 1912-45 var

Hans P. Andersen (f. 1883, d. 1945) indehaver. I 1949 omdannet til aktieselskab med Hans P. Andersens enke, fru A. C. Andersen (f. 1885) som direktør. Den daglige ledelse varetages af sønnen, Sven Andersen (f. 1925).

Adresse: Søndergade 30, Horsens.

Hans Peter Andersen, rebslagerforretning. Grundl. i 1796 af Christian Andersen (f. 1769). Indehaver (siden 1912): Hans Peter Andersen (f. 1877).

Adresse: Højer.

Harald Andersen, maskinfabrik. Denne forretning fortsætter et gammelt jernstøberi, opr. grundl. i 1831 af C. F. Weiss fra Kbhvn. I 1930 overtaget af Harald Andersen (f. 1896).

Adresse: Boulevard 45, Horsens.

Harald Andersens Kafferisteri A/S. Grundl. i 1905 af Harald Andersen (f. 1872, d. 1943). Omdannet til et aktieselskab i 1943 med Kr. Paaskesen (f. 1903) som direktør.

Adresse: Toldbodgade 5, Kolding.

H. Chr. Andersen, boghandel. Grundl. d. 6. jan. 1885 af H. Chr. Andersen (f. 1865, d. 1948). Nuværende indehavere: datteren, Dagmar Andersen (f. 1906) og sønnen, Viggo Andersen (f. 1910).

Adresse: Vestergade, Rødding.

Heine Andersen, boghandel. Grundl. d. 14. nov. 1876 af Chr. Jensen. Indehaver siden 1937: Heine Andersen (f. 1889).

Adresse: Nørregade 14, Holstebro.

Helge Andersen's Eftf., H. Clifford, bogbinderforretning og papirhandel. Grundl. i 1908 af Helge Andersen (f. 1879). Indehaver (siden 1949): Holger Clifford (f. 1916).

Adresse: Folkvarsvej 3, Kbhvn. F.

Henry Andersen, guldsmedefirma. Grundl. i 1869 af I. C. F. Fordsmand (f. 1846, d. 1895). Indehaver siden 1933: Henry Andersen (f. 1908).

Adresse: Skomagergade 18, Roskilde.

H. S. Andersen, glarmesterforretning. Grundl. i 1878 af H. S. Andersen (f. 1853, d. 1931). I 1918 overtaget af sønnen, Aage Andersen (f. 1893).

Adresse: Skomagergade 21, Roskilde.

I. Andersen jun. & Co., grossererfirma, læder og skind. Grundl. 20. nov. 1879 af Jens Peter Andersen (f. 1855, d. 1914). Indehaver (siden 1933): Kay L. Andersen (f. 1895) og Louis Willadsen (f. 1893).

Adresse: Dronningens Tværgade 6, Kbhvn. K.

J. Andersen, glas-, porcelæns- og køkkenudstørsforretning. Grundl. d. 16. sept. 1885 af Jens Andersen (f. 3. okt. 1852, d. 8. april 1927), efter hvem enken, fru E. Andersen, videreførte forretningen med datteren, fru Else Sørensen, som forretningsfører indtil d. 1. juni

Ande

1934, da sidstnævnte overtog forretningen som eneindehaver, og hvorefter der foretoges ombygning og udvidelse af forretningens lokaler.

Adresse: Søndergade 3, Odense.

J. Andersen, grossererforretning, skibsprovi-
antering. Grundl. i 1879 af Jesper Andersen
(f. 1869, d. 1937). Indehaver siden 1937: søn-
nen, J. Andersen (f. 1902).

Adresse: Ny Toldbodgade 11, Kbhvn. K.

J. A. Andersen, bagerforretning. Grundl. d. 12.
sept. 1883 af Jørgen Andersen (f. 1851, d.
1934). I 1921 overtaget af Jørgen Alf. Ander-
sen (f. 1888).

Adresse: Lendemærk pr. Stege.

J. C. Andersen, trikotagehandel. Grundl. i 1877
af F. Christiansen (d. 1914). I 1915 blev J. C.
Andersen (f. 1868) indehaver af forretningen;
i 1938 optog han sin datter, Anna Kjær An-
dersen, som medindehaver.

Adresse: Brogade 27, Svendborg.

J. Chr. Andersen, ostehandel, kgl. hofleveran-
dør. Grundl. i 1885 af J. Chr. Andersen (d.
1914). Efter grundlæggerens død i 1914 over-
toges forretningen af den nuværende indeha-
ver, Jacob Kongsbak (f. 7. januar 1880). For-
retningen har lige siden grundlæggelsen været
beliggende i Vimmelskaftet.

Adresse: Vimmelskaftet 41, Kbhvn. K.

Jens Andersen, manufakturhandel. Grundl. d.
17. marts 1887 af Jens Andersen. Nuvæ-
rende indehaver: sønnen, A. Nørregaard Ander-
sen.

Adresse: Langgade 14, Nykøbing F.

Jens Andersen, manufakturforretning. Grundl.
d. 18. sept. 1905 af Jens Andersen (f. 1883, d.
1942). I 1942 overtaget af enken, fru Juline
Andersen (f. 1884) og sønnen, P. K. Andersen
(f. 1917).

Adresse: Torvet, Ribe.

Jens Andersen, snedkerforretning. Grundl. d.
3. nov. 1880 af A. F. Andersen (f. 1843, d.
1917) og d. 1. marts 1917 overtaget af sønnen,
Jens Andersen (f. 1882).

Adresse: Thorsgade 26, Odense.

J. F. Andersen, murerforretning. Grundl. ca.
1890 af A. Andersen (f. 1854, d. 1942); efter
dennes død overtaget af sønnen, J. F. Ander-
sen (f. 1885) (medindehaver 1914).

Adresse: Klostergade 61, Faaborg.

J. Melchior Andersen's Boghandel. Grundl. d.
29. febr. 1908 af Bernhard Meyer. I 1942 over-
taget af J. Melchior Andersen (f. 1912).

Adresse: Falkoner Allé 4, Kbhvn. F.

Joh. Andersen, kolonial- & foderstofforretning.
Grundl. d. 1. okt. 1853 af senere sparekassedi-
rektør H. S. Karup. Den 18. april 1866 overto-
ges forretningen af H. R. Wittenkamp (d.
1907), som i 1892 afstod den til H. E. Hald.

Ande

I 1897 overtaget af C. N. Jonstrup og i 1907 af
Joh. Andersen (f. 30. dec. 1883), som i 1917
afstod forretningen til den nuværende indeha-
ver, købmand N. Jørgensen.

Adresse: Danmarksgade 49, Frederikshavn.

Johan Andersen's Trælastforretning A/S.
Grundl. i 1833 af C. Andersen (f. 1809, d.
1889). I 1889 overtoges forretningen af søn-
nen, Johan Andersen (f. 1865). I 1932 omdan-
net til aktieselskab. Nuværende direktør: sidst-
nævntes søn, Caspar Andersen, (f. 1896).

Adresse: Østergade, Vejle.

Johs. Andersen, købmandsforretning. Grundl.
i 1887 af Helene Nielsen (f. 1862). Indehaver
(siden 1923): Johs. Andersen (f. 1897).

Adresse: Sankt Hans Gade 25, Roskilde.

Johs. Andersen, manufakturhandel. Grundl. i
1880 af J. A. Kofoed (f. 1843, d. 1916). Inde-
haver siden 1924: Johs. Andersen (f. 1890).

Adresse: Smedelundsgade 7, Holbæk.

K. Andersen, blikkenslagerforretning. Grundl.
d. 9. juni 1863 af blikkenslager Henningsen.
Indehaver (siden 1935): K. Andersen (f. 1900).

Adresse: Stubbekøbing.

Kaj Andersen, købmandsforretning. Grundl.
ca. 1883 af S. Larsen og i 1933 overtaget af
den nuværende indehaver, Kaj Andersen (f.
1908).

Adresse: Bredgade 13, Brønderslev.

Knud Andersen, forretning i bygningsartikler.
Grundl. d. 17. april 1889 af Knud Andersen
(f. 1854, d. 1926). Indehaver (siden 1919): A.
Münter (f. 1882).

Adresse: Nørrebro 87, Odense.

Knud Andersen, manufakturhandel. Grundl.
ca. 1893 af Jens Andersen; overtaget i 1899 af
Jens Peter Andersen. I 1936 overtaget af sidst-
nævntes søn, Knud Andersen (f. 1909).

Adresse: Nørregade 5, Frederiksværk.

Knud D. Andersen, manufakturforretning.
Grundl. d. 9. marts 1895 af J. F. F. von Hemm
(d. 1923). Indehaver siden 1924: Knud D. An-
dersen (f. 1893).

Adresse: Østergade 42, Faaborg.

Kristian Andersen, stål- og maskinforretning.
Grundl. d. 9. okt. 1908 af Kr. Andersen (f.
1882, d. 1940); efter dennes død overtaget af
hans enke, fru Inger Marie Andersen; i 1948
overtaget af sønnen, Sv. Kr. Andersen (f.
1913).

Adresse: Fredensgade 23, Århus.

L. Andersen's Vogn- og Karosseriværksted.
Grundl. i 1910 af Edv. Ytting. Indehaver (si-
den jan. 1920): Lars Andersen (f. 1888).

Adresse: Korsgade 47, Kbhvn. N.

Lars Andersen & Søn A/S, litografisk eta-
blissement. Grundl. ca. 1860 af Andreas C. M.
Hansen. Omdannet til aktieselskab i 1944 med
T. J. Vinding som formand og direktør.

Adresse: Blågårdsgade 19, Kbhvn. N.

Lauritz Andersen, kulimportforretning. Grundl. d. 17. okt. 1866 af Lauritz Andersen (f. 1839, d. 1922). Nuværende indehavere: konsul I. L. Andersen (f. 1895) og grosserer H. W. Andersen (f. 1897).

Adresse: Nørrebro 45, Odense.

Lauritz Andersen & Co., drivremme- og maskinolieforretning. Grundl. i 1884 af brødrene Lauritz Andersen og H. C. Andersen med Henrik Andersen (f. 1858 i Vejle, d. 1949), som bestyrer. I 1908 overtoges virksomheden af ovennævnte Henrik Andersen. I 1936 overtoges firmaet af Henrik Andersen jun. (f. 1898).

Adresse: Nørregade 32, Odense.

Lauritz Andersen & Co., grossererfirma. Grundl. d. 1. april 1880 af Lauritz Christian Andersen (f. 1849, d. 1925). Efter grundlæggerens død i 1925, blev firmaet overtaget af Otto Lage (f. 1879), der var eneindehaver indtil 1947, da Knud Birkedal (f. 1912) indtrådte som medindehaver.

Firmaet grundlagdes som en gros virksomhed i smøreolier, og optog senere salg af tekniske artikler til industrivirksomheder. Endelig udvidede firmaet på et endnu senere tidspunkt sin virksomhed til også at omfatte skibsudrustingsartikler, der i dag er firmaets væsentligste felt.

Adresse: Cort Adelers Gade 10, Kbhvn. K.

L. Chr. Andersen, isenkramforretning og trævarehandel. Grundl. d. 4. april 1877 af P. Andersen (f. 1844, d. 1902). I 1902 overtaget af nevøen, L. Chr. Andersen (f. 1869); i 1942 blev sidstnævntes søn, H. B. Chr. Andersen (f. 1911) medindehaver. Forretningen har lige fra grundlæggelsen haft fabrikation og salg af træsko som speciale.

Adresse: Vestergade 19, Kbhvn. K.

L. H. Andersen's Bogtrykkeri. Grundl. i 1896 af L. H. Andersen (f. 1846, d. 1926). Nuværende indehaver: Volmer Andersen (f. 1883).

Adresse: Stengade 41, Helsingør.

L. M. Andersen, fiskeforretning, eksport, import og en gros. Grundl. i 1890 af Peter Andersen (f. 1856, d. 1932), der i 1910 optog sønnen, Lars M. Andersen (f. 1885), som medindehaver; denne overtog forretningen i 1928 og optog i 1937 sin søn, Holger M. Andersen (f. 1915), som medindehaver.

Adresse: Havneplads 10, Skagen.

Lorents F. Andersen & Søn, modelsnedkere. Grundl. d. 12. april 1897 af Lorents F. Andersen (f. 1851, d. 1933). I 1933 overtaget af O. K. Andersen (f. 1884) og P. Andersen (f. 1892).

Adresse: Stefansgade 7, Kbhvn. N.

M. A. Andersen, stenhuggerforretning. Grundl. d. 1. okt. 1897 af Per Andersen (f. 1856, d. 1926). Indehaver siden 1926: Martin Andreas Peter Andersen (f. 1882).

Adresse: Pingels Allé og Fru Krabbes Vej 25, Rønne.

Marius Andersen's Bogbinderi. Grundl. d. 12. jan. 1887 af Marius Andersen (f. 1860, d. 1935). Indehaver (siden 12. april 1933): Johan Andersen (f. 1890).

Adresse: Aboulevard 22, Kbhvn. N.

Martin Andersen, fiskeeksportforretning. — Grundl. i 1897 af Jørgen Andersen (f. 1849, d. 1923); i 1919 overtaget af sønnen, Martin Andersen (f. 1888).

Adresse: Havnen, Bogense.

Martin Andersen's Eftf. ved Anders Larsen, manufakturforretning. Grundl. d. 5. april 1852 af Anders Andersen (f. 1825, d. 1906). Forretningen blev i 1894 overdraget til sønnen, Martin Andersen (f. 1851, d. 1933). I 1933 overtaget af dennes nevø, Anders Larsen (f. 1893).

Adresse: Vestergade 5, Viborg.

Michael Andersen & Søn, Bornholms keramiske Fabrikker A/S. Grundl. i 1740. Overgået til aktieselskab i 1919. Nuværende direktion: D. F. Andersen (f. 1885) og M. E. Andersen (f. 1898).

Adresse: Lille Torv 5, Rønne.

N. Andersen, læderhandel. Grundl. i 1868 af N. Andersen (f. 1840, d. 1923). Indehaver siden 1923: K. A. Andersen (f. 1881).

Adresse: Ringe.

N. Andersen, sukkervarefabrik. Grundl. i 1879 af N. Rasmussen (f. 1847, d. 1929). Ca. 1895 overtoges fabrikken af N. Andersen (f. 1868, d. 1943), der videreførte den til 1923, da den overgik til sønnen, den nuværende indehaver, G. Andersen (f. 1897).

Adresse: Møllesti 57, Aarhus.

N. Andersen's Planteskole. Grundl. i 1876 af Niels Andreas Andersen (f. 1848, d. 1910). Nuværende indehaver: N. Andersen (f. 1885).

Speciale: frugttræer, frugtgrundstammer, roser og grundstammer dertil. Alt i skov- og læplanter.

Adresse: Løkkensvej, Hjørring.

Nillan Andersen, glarmesterforretning. Grundl. i 1723 af Jens Pedersen Borring (f. 1698, d. 1769). Indehavere fra 1916-48 Niels Peter Henriksen (f. 1881) og Christian Hansen (f. 1858, d. 1948). I 1948 overtaget af Nillan Andersen (f. 1914).

Adresse: Kongegade 10, Nyborg.

N. Martin Andersen & Søn, murerforretning. Grundl. d. 16. okt. 1879 af Niels Martin Andersen (f. 1850, d. 1916). Indehaver (siden 1945): J. Kr. Andersen.

Adresse: Søndre Fasanvej 14, Kbhvn. F.

N. P. Andersens Eftf. A/S, læderhandel. Grundl. d. 1. dec. 1850 af Johan Peter Grønberg (f. 1797, d. 1866). Den 7. april 1892 blev forretningen overtaget af Niels Peter Andersen. Den 10. febr. 1934 omdannet til et aktieselskab. Nuværende direktør: J. C. Frandsen (f. 1. okt. 1898).

Adresse: Grønnegade 5, Rønne.

Offer Andersen A/S, automobilforretning. — Grundl. d. 14. april 1906 af Offer Andersen (f. 1875). I 1949 omdannet til aktieselskab. Direktion: Offer Andersen og sønnen, B. L. Offer Andersen (f. 1908).

Adresse: Ringstedgade 17, Næstved.

P. Andersen, kommissionsforretning. Grundl. d. 1. april 1864 af Peter Andersen (f. 1831, d. 1910), som i 1893 overdrog firmaet til sin søn, Viggo Andersen (f. 1873, d. 1940). I 1931 optog denne sin søn, Holger P. Andersen (f. 1902) som medindehaver. Efter Viggo Andersens død i 1940 viderefører Holger P. Andersen firmaet som eneindehaver.

Adresse: Flæsketorvet 84, Kødbyen, Kbhvn. V.

P. A. Andersen & Sønner, bagerforretning. — Grundl. i 1899 af P. A. Andersen (f. 1877), der fremdeles er indehaver af forretningen med sønnerne, Peter Alfred Andersen og Steen Orla Andersen, som medindehavere.

Adresse: Skyttehusgade 28, Vejle.

Peter Andersen, købmandsforretning. Grundl. i 1897 af M. A. Madsen (f. 1866, d. 1943). Indehaver (siden 1934): Peter Andersen (f. 1897).

Adresse: Nørregade 28, Bramminge.

Peter Andersen, ved V. F. Donnerup, paraplyfabrik og kunstdrejeri. Grundl. d. 1. juli 1895 af Peter Andersen (f. 1872, d. 1937), derefter overtaget af enken, C. Andersen. Den 5. april 1940 overtoges forretningen af sønnen, V. F. Donnerup (f. 1903).

Forretningen havde ved firmaets grundlæggelse til huse i Mejlgade 45, flyttedes i 1905 til Guldsmedgade 5, hvor forretningen ødelagdes ved eksplosions-katastrofen d. 22. febr. 1945. Efter en midlertidig flytning til Vestergade 8, har firmaet fra år 1947 haft til huse i Guldsmedgade 28.

Adresse: Guldsmedgade 28, Arhus.

Peter Emil Andersen, købmandsforretning. Grundl. i 1891 af Axel Mørck (d. 1913).

Indehaver siden 1942: Peter Emil Andersen (f. 1889).

Adresse: Store Kongensgade 116, Kbhvn. K.

Poul Andersen & Co. A/S, pianofabrik. Grundl. d. 3. okt. 1910 af Poul Andersen (f. 1861).

I 1930 omdannedes firmaet til aktieselskab (første vedtægter af 5. juni) med grundlæggeren som direktør. I 1935 optoges hans datter, fru Ebba Kirstine Bjorholm i direktionen.

Bestyrelsen består af direktionen med grundlæggeren som formand, samt gårdejer Jac. Bjorholm og grundlæggerens søn, Magnus E. Andersen, der begge

har prokura i firmaet, samt fru Agnes Strömberg og fru Emily Jerrit.



Poul Andersen



Gammel Kongevej nr. 102

Aktiekapitalen var ved stiftelsen på kr. 50.000; den udvidedes i 1935 til kr. 200.000.

Adresse: Gammel Kongevej 102, Kbhvn. V. — filial: Vendersgade 27, Kbhvn. K.

Poul Andersen's Tømmerhandel A/S. Grundl. i 1881 af Poul Andersen (f. 1861, d. 1924). Omdannet til aktieselskab i 1925. Direktion siden 1925: A. J. Andersen (f. 1888) og P. I. Fejerskov (f. 1893).

Adresse: Sønderlandsgade 11, Holstebro.

R. Andersen & Sønner Ingeniør- & Maskinforretning „Grand“. Grundl. i 1887 af R. Andersen. Nuværende indehavere: sønnerne, Axel Andersen (f. 1899) og Johs. A. Andersen (f. 1898) samt svigersønnen Viggo Bundgaard (f. 1899).

Adresse: Østergade, Nørre Aaby.

Richard Andersen, isenkramforretning. Grundl. d. 9. marts 1899 af Richard Andersen (f. 1870, d. 1943), hvis enke, fru Aasta O. Andersen (f. 1880), nu viderefører forretningen med sønnen, H. R. Andersen (f. 1907), som forretningsfører.

Adresse: Østerbrogade 120, Kbhvn. Ø.

Rom Andersen, Niels Andersens Eftf., herre- og drenggeekviperingsforretning. Grundl. d. 10. nov. 1880 af Niels Andersen. Indehaver (siden 1940): Rom Andersen (f. 1900).

Adresse: Torvegade 3, Løgstør.

Rosa Andersen, damefrisørsalon. Grundl. d. 1. april 1885 af Rosa Andersen (f. 1838, d. 1912). Indehaver siden 1912: frk. Helvig Andersen (f. 1880).

Adresse: Tordenskjoldsgade 1, Kbhvn. K.

S. Andersen's Eftf., Carl Jørgensen, kolonialhandel en gros og en detail. Overtaget i 1827 af Ahron Meyer (f. 1815, d. 1874). Indehaver siden 1934: Carl Jørgensen (f. 1906).

Adresse: Algade 44, Middelfart.

S. Albert Andersen, Jens Andersen's Eftf., manufaktur- og trikotageforretning. Grundl. ca. 1900 af Jens Andersen. Indehaver (siden 1933): Svend Albert Andersen (f. 1904).

Adresse: Hjultorvet 9, Næstved.

Svend Andersen, snedkeri og billardfabrik. Grundl. d. 15. jan. 1896 af A. M. Andersen (f. 1870, d. 1930), der i 1930 efterfulgtes af sin søn, Svend Andersen (f. 1898).

Adresse: Adelgade 66, Bogense.

Svend Andersen, urtekramforretning. Grundl. i 1850 af A. W. Bartholdy. Den 1. maj 1918 overtaget af den nuværende indehaver, Svend Andersen.

Adresse: Store Kongensgade 87, Kbhvn. K.

Svend Andersen's Møbeetablissement. Grundl. d. 9. aug. 1889 af Svend Andersen (f. 1863, d. 1935). Indehaver (siden 9. aug. 1929): V. Andersen (f. 1894).

Adresse: Søndergade 15, Horsens.

Søren Andersen A/S, stevedore- og speditørforretning. Grundl. i 1878 af Chr. Andersen (f. 1844, d. 1905). I 1950 omdannet til aktieselskab med indehaveren siden 1905, Søren Andersen (f. 1879), som direktør og formand for bestyrelsen.

Adresse: Havnen, Horsens.

Th. Andersen's Efterfølger, symaskineforretning. Grundl. d. 8. dec. 1869 af Th. Andersen (f. 1840, d. 1925). Indehaver (siden 1923): Karl Kronander (f. 1884).

Adresse: Sortedam Dossering 1, Kbhvn. N.

Wald. Andersen, skrædderi. Grundl. i 1885 af P. Frederiksen. Indehaver (siden 1917): Waldemar Andersen (f. 1888).

Adresse: Tølløse.

Valdemar Andersen's Possementfabrik A/S. Grundl. ca. 1881 af Fritz Herreborg. Omdannet til aktieselskab i 1948. Forretningsfører: C. C. Christoffersen (f. 1889).

Adresse: Store Kongensgade 59, Kbhvn. K.

Viggo Andersen, købmandsforretning. Grundl. ca. 1808 af købmand Højsted. I 1849 overtaget af H. C. Høyrup (f. 1819, d. 1888) og i 1876 af dennes brodersøn, N. C. Høyrup (f. 1843), som fra 1892-1902 bortforpagtede den til Søren M. Jensen (f. 1855). Derefter overtog N. C. Høyrup's søn, A. Høyrup, forretningen, som han i 1912 afstod til Chr. R. Andersen (f. 1885). I 1921 overtaget af Viggo Andersen (f. 1888).

Adresse: Torvet, Hjørring.

Viggo Andersen, købmandsforretning. Grundl. i 1872 af apoteker Muus; i 1903 overtaget af Viggo Andersen. Indehaver siden 1938: sidstnævntes datter, fru Karen Louise Kier (f. 1906).

Adresse: Skibbrogade 20, Kalundborg.

Viggo Andersen, købmandsforretning. Grundl. ca. 1842. Indehaver (siden 1932): Viggo Andersen (f. 1899).

Adresse: Vestergade 3, Varde.

Viggo Andersen & Søn, købmandsforretning. Grundl. d. 5. jan. 1856 af Nørup Østergaard

(f. 1828, d. 1917). Overtaget i 1914 af Viggo Andersen (f. 1882), der i 1943 optog sin søn, Jørgen Andersen (f. 1916) som medindehaver.

Adresse: Hillerød.

A. Th. Andersen-Høyer, vinfirma. Grundl. 2. aug. 1902 af A. Th. Andersen-Høyer (f. 1860, d. 1910). I 1910 overtaget af sønnen, Max Andersen-Høyer (f. 1889).

Adresse: Rosengården 12, Kbhvn. K.

Ludvig Andersson, skotøjsfabrik. Grundl. d. 28. marts 1905 af Ludvig Andersson (f. 1876), som stadig er indehaver af firmaet.

Adresse: Nørrebrogade 45 C, Kbhvn. N.

Casper Andréa's Eftf. ved Halfdan Rasmussen, mæglerfirma. Grundl. d. 28. okt. 1874 af kaptajn Casper Andréa (f. 26. maj 1827, d. 1909) og i 1896 overtaget af svigersønnen, Harald E. Rasmussen (f. 1869, d. 1924); denne optog i 1918 sin svigersøn, Halfdan Rasmussen (f. 12. nov. 1892), der siden 1912 havde været fuldmægtig i forretningen, som medindehaver af firmaet; ved Harald E. Rasmussens død i 1924 overtog sidstnævnte firmaet som eneindehaver.

Adresse: Havnegade 33, Nakskov.

Andreasen & Henningsen, ingeniørfirma. Grundl. i 1904 af C. A. Andreasen (f. 1874) og K. G. Henningsen. Førstnævnte udtrådte kort efter firmaets start, men efter sidstnævntes død i 1914 overtog han virksomheden sammen med enken, fru Fanny Henningsen. Denne udtrådte dog kort efter, og C. A. Andreasen har siden været eneindehaver af firmaet.

Adresse: Dyrkøb 3, Kbhvn. K.

Andreasen & Lachmann, litografisk etablissement. Grundl. d. 1. juli 1911 af Carl Alb. Andreasen (f. 1867, d. 1946) og Julius Lachmann (f. 1883, d. 1920). Indehavere (siden d. 17. nov. 1931): H. S. A. Gert Andreasen (f. 1895) og A. A. Gert Andreasen (f. 1897).

Adresse: Hestemøllestræde 6, Kbhvn. K.

J. Andreasen, skrædderfirma. Grundl. d. 2. juli 1885 af I. C. Andreasen (d. 1923). I 1912 optoges sønnen, Johs. Andreasen (f. 1882), i firmaet. Efter grundlæggerens død overtoges firmaet af sønnen som eneindehaver.

Adresse: Frederiksborggade 29, Kbhvn. K.

M. Andreasen & Søn, smede- og blikkenslagerforretning. Grundl. d. 3. okt. 1900 af M. Andreasen (f. 1874), der i 1926 optog sin søn, Charles Andreasen (f. 1903), som medindehaver; denne er siden 1948 eneindehaver. Forretningen var beliggende i Klostergade indtil 1909, da den flyttedes til den nuværende adresse.

Adresse: Vedelsgade 65, Vejle.

Paaske Andreasen, skotøjsforretning. Grundl. d. 13. marts 1891 af J. Paaske Andreasen (f. 1863, d. 1948). I 1942 overtaget af sønnen, P. Paaske Andreasen, der siden 1920 har ledet forretningen.

Adresse: Frederiksborggade 31, Kbhvn. K.

G. Andreassen, Severin Wulff's Eftf., papirforretning en gros. Grundl. i 1862 af Peter B. Wulff. I 1897 overtaget af sønnen, Severin Wulff. Siden 1932 har G. Andreassen (f. 1885) været indehaver af forretningen.

Adresse: Søndergade 3, Vejle.

Emil Andresen, købmandsforretning. Grundl. d. 20. okt. 1884 af Emil Andresen (f. 1859, d. 1928). Fortsat af hans enke, fru R. E. Andresen (f. 1861, d. 1944) og søn, Otto Andresen (f. 1887).

Adresse: Kerteminde.

Geo Andresen, urmager- og optikforretning. Grundl. i 1880 af Rasmus Kastrop. Indehaver siden 1936: Geo Andresen (f. 1907).

Adresse: Søndergade 1, Silkeborg.

Joh. P. Andresen & Co., orgel-harmoniumsfabrik. Grundl. i 1891 af Joh. P. Andresen (f. 1854, d. 1926).

I 1922 optoges sønnen, Louis Andresen (f. 1892) som medindehaver, og i 1929 overtog han virksomheden som eneindehaver.

Seks år efter grundlæggelsen blev virksomheden indrettet i en nyopført bygning på den nuværende adresse.

Adresse: Steen Blichers Vej 2, Ringkøbing.

L. Andresen's Eftf., manufakturforretning. Grundl. i 1863 af L. Andresen. I 1893 overtaget af F. Andresen (f. 1867, d. 1949) og i 1938 af Wilhelm Clausen (f. 1901).

Adresse: Østergade 5, Tønder.

Nicolaus Andresen, isenkramforretning. Grundl. i 1880 af C. Friedrich. Den 1. april 1901 overtaget af Nicolaus Andresen (f. 1858, d. 1931) og i 1931 af dennes søn, E. Andresen (f. 1891).

Adresse: Storegade 18, Tønder.

Hotel d'Angleterre. Grundl. d. 5. maj 1755 af Jean Maréchal (f. i Lothringen 1732, d. i København 22. dec. 1776), der indrettede et „fransk tracteur“-sted på hjørnet af Laxegage og Vingårdstræde, og som d. 20. febr. 1760 fik kgl. privilegium som „Herbergerer“. Efter hans død fortsatte hans enke, Anna Margrethe Maréchal, til 1787, da den ansatte hotelvirksomhed overtoges af Gottfried Rau (eller Rau) (f. i Berlin 1748, d. i København 30. april 1810). Efter at denne i 1791 havde foretaget en større ombygning af hotellet, gav han det navnet „Hotel d'Angleterre“ (ifølge annonce i „Adresseavisen“ d. 4. nov. 1791), fordi den fornemme „Engelske Klub“ havde lokaler hos ham. Ved Københavns brand i juni 1795 nedbrændte hotellet til grunden, og d. 17. juli samme år købte Gottfried Rau den såkaldte „Grams Gaard“ på hjørnet af Østergade og Kongens Nytorv og indrettede hotellet her. Den 15. febr. 1804 optog Rau sin svigersøn, Johan Schmetzer, som kompagnon. Efter Raus død fortsatte Schmetzer, men efter statsbankerotten gik han fallit, og i 1817 køb-



Hotel d'Angleterre

tes hotellet ved tvangsauktion af Carl Joseph Knirsch. Den 29. april 1841 solgtes hotellet til Heinrich Wilhelm Christian Krüger (f. i Hildesheim 27. nov. 1788, d. 14. jan. 1856), hvis søn, Herman Krüger (f. 30. april 1821, d. 1892), d. 23. dec. 1872 solgte det til „Det københavnske Byggeselskab“, hvis formand var C. F. Tietgen. Efter en større ombygning indviedes hotellet påny den 29. april 1875. Den 20. juni 1898 solgtes det til brygger Carl Jacobsen, som atter solgte det i 1909 til „The Anglo Danish Hotel Company“. Den 4. marts 1915 opstod der en alvorlig brand, og efter ombygningen solgtes hotellet d. 26. nov. 1917 til A/S Hotel d'Angleterre.

Bestyrelsen består nu af direktør P. Dreyer (f. 1893), der er formand, overretssagfører Peter Paulsen (f. 1884), overretssagfører, borgmester Aage E. Jørgensen (f. 1879) og direktør Johan Hilborg (f. 1887).

Adm. direktør: Chr. Rasmussen (f. 1901) (siden 1949), der tillige (siden 1930) er direktør for Grand Hotel i Odense.

Adresse: Kongens Nytorv 34, Kbhvn. K.

Brødrene Anker, jernstøberi. Grundl. i 1885 af brødrene Jens og Julius Anker. Nuværende indehavere: T. A. Kreutzberg (f. 1884), K. P. Anker (f. 1897) og J. P. Anker (f. 1898).

Adresse: Østergade 24-30, Hasle.

Den Ankerske Marmorforretning A/S. Stiftet d. 15. okt. 1895 som filial af Den Ankerske Marmorforretning i Frederikshald. I 1917 omdannet til et uafhængigt dansk aktieselskab. Nuværende forretningsførere: Hugo Adler (f. 1875) og Axel Repsdorph (f. 1871).

Adresse: Frihavnen, Marmorvej, Kbhvn. Ø.

Chr. Ankjær's Eftf., Kaj Ulrich, købmands-firma. Grundl. i 1790 af eligeret borger, Anders Borck (f. 1753, d. 1837). Indehaver siden 1928: Kaj Ulrich (f. 1900).

Adresse: Ahlgade 30, Holbæk.

Ansgar Missions-Hotellet i Aarhus. Grundl. i 1909 af Jens Petersen. Fra 1913-21 var Søren Overgaard indehaver af hotellet. I 1921 blev det eksproprieret til udvidelse af Banegårdspladsen og senere genåbnet af C. Jul. Sørensen (f. 1901 i Ryesgade. I 1937 flyttet til nyopført ejendom på den nuværende adresse.



Adresse: Banegårdspladsen 14, Aarhus.

Firma M. Anthony ved H. Anthony, gas- og vandinstallationsforretning. Grundl. d. 20. okt. 1858 som kobbersmedie og sprøjtefabrik af Carl Erik Anthony (f. 23. marts 1830, d. 23. juni 1895), efter hvem forretningen videreførtes af enken, M. Anthony, med sønnen, Magnus Johs. Grell Anthony (f. 8. sept. 1874, d. 15. febr. 1949), som forretningsfører. Den 9. nov. 1899 fik sidstnævnte borgerskab og overtog samtidig forretningen; d. 19. sept. 1905 fik han autorisation som gas- og vandmester. Sidstnævntes søn, Niels Hakon Anthony (f. 28. juni 1909), optoges som medarbejder i firmaet d. 24. dec. 1932; efter faderens død viderefører han forretningen som eneindehaver. Adresse: Kirketorvet 17, Randers.

A. Antonsen, stenhuggeri. Grundl. i 1886 af J. Antonsen (f. 6. febr. 1858, d. 23. juni 1933). I 1912 omdannedes firmaet til aktieselskab med grundlæggeren som direktør. I 1916 hævdes aktieselskabet og virksomheden videreføres af grundlæggerens søn, A. Antonsen (f. 25. dec. 1886), som knyttedes til firmaet i 1900.

Adresse: Prags Boulevard 3, Kbhvn. S.

C. Antonsen, guldsmedeforretning. Grundl. i 1910 af Carl Antonsen (f. 1883), der stadig er indehaver af forretningen, siden 1948 sammen med sønnen, C. J. Antonsen (f. 1922).

Adresse: Vestergade 36, Odense.

Thyra Appel, købmandsforretning. Grundl. d. 1. nov. 1882 af H. A. Appel (f. 1864, d. 1936). I 1936 overtaget af enken, fru Thyra Appel (f. 1882).

Adresse: Give.

A. Appelts Eftf., se Det Danske Medicinal- & Kemikaliekompagni A/S.

Aquila, sports- og jagtrekvisitter. Grundl. i 1905 af Poul Nielsen. I 1928 overtaget af Jens J. Lopdrup (f. 1900).

Adresse: Volden 2, Aarhus.

Arbejder-Spare- og Laanekassen for Aarhus og Omegn. Grundl. d. 13. aug. 1874. Nuværende formand for tilsynsrådet: hypotekforeningsdirektør, overretssagfører H. A. Dal (f. 1879). Nuværende direktør: E. K. Stenov (f. 1889).

Adresse: Østergade 4, Aarhus.

Arbejdernes Aktiebageri i Odense A/S. Stiftet d. 15. febr. 1892 af arbejdere i Odense, blandt hvilke den da 33-årige tømmer Carl Rasmussen (d. 1931) var primus motor. Han blev også bestyrelsens første formand og var tillige fra 1897 til sin død i 1931 bageriets bestyrer; siden da er Chr. Larsen (f. 1889) bageribestyrer. Bestyrelsens formand er (siden 1945): borgmester I. Vilh. Werner (f. 1881).

Adresse: Vindegade 124, Odense.

Arbejdernes Fællesbageri i Hjørring A/S. Grundl. d. 11. jan. 1891.

Nuværende formand for bestyrelsen: skomager J. K. Olsen. Den daglige ledelse varetages af kasserer N. C. L. Hjortnæs.

Adresse: Toftegade 21, Hjørring.

Arbejdernes Fællesbageri for Holbæk og Omegn A/S. Grundl. i 1891. Forretningsfører (siden 1948): T. S. Hansen (f. 1913).

Adresse: Rosen, Holbæk.

Arbejdernes Fællesbageri i Holstebro A/S. Grundl. i 1905. Forretningsfører (siden 1922): J. P. Jakobsen (f. 1886).

Adresse: Holstebro.

Arbejdernes Fællesbageri i Horsens A/S. Grundl. d. 27. jan. 1885. Den nuværende bestyrelse består af fhv. borgmester J. C. Juliusen (formand), købmand A. H. P. Andersen, købmand O. A. Svensson, maler Søren Sørensen, købmand V. Pedersen, overmekaniker N. J. Nielsen, cigarmager Marinus Sørensen, bager Adolf Beck og former J. Skou. Forretningsfører er W. G. Hansen (f. 1910).

Adresse: Møllegade 26, Horsens.

Arbejdernes Fællesbageri i København. Stiftet d. 11. november 1886. Den første bestyrelse bestod af formand for Bagernes Fagforening C. Emcken, forretningsfører for Snedkerforbundet i Danmark, senere bestyrer af Bryggeriet Stjernen, G. Chr. Olsen (f. 1857, d. 1923) og formand for Malernes Fagforening, senere overpræsident, Jens Jensen (f. 1859, d. 1928).

Til forretningsfører for bageriet valgtes snedkermester C. C. Andersen, senere medlem af landstinget (f. 1849, d. 1932), der be-



C. C. Andersen



H. Holm

klædte denne stilling fra stiftelsen i 1886 til sin død.

Direktionen består af H. Holm (ansat februar 1932) og Jørgen Christensen (underdirektør 1948, meddirektør august 1950).

Nuværende bestyrelse: fh. minister fru Fanny Jensen, fh. minister Ludvig Christensen (f. 1878) og borgerrepræsentant Fr. Vedsø (f. 1883).

Virksomheden påbegyndtes i et lejet bageri på Lyngbyvej. En aktiekapital på 10.000 kr. tilvejebragtes ved tegning af aktier på 10 kr. Aktiekapitalen må kun forrentes med 4 %, og ingen personlig aktionær har mere end 1 stemme, uanset hvor stort et antal aktier han ejer. Aktiekapitalen er senere udvidet til 350.000 kr. vedtegning af præferenceaktier, der forrentes med højst 5 %, udstedt til fagforbund og -foreninger samt kooperative virksomheder.

I oktober 1887, et år efter at selskabet havde påbegyndt sin virksomhed, flyttede bageriet ind i sine nye lokaler i den ejendom, som selskabet i sommerens løb havde opført i Nannasgade. I 1893 udvidedes forretningen til også at omfatte en møllerivirksomhed, hvorfra bageriet forsynes med mel. I 1902 opførtes en ny bygning, hvorved bageriets produktionsevne udvidedes meget betydeligt, ligesom senere forskellige udvidelser har fundet sted. Den i de senere år betydelig stigende omsætning har krævet en udvidelse og modernisering af møllen, og i 1940 er opført et helt nyt bageri, hvorved antallet af bageriets ovne er blevet tredoblet.

Arbejdernes Fællesbageri stiftede i 1899 Arbejdernes Kødforsyning og i 1935 oprettedes egen pølsefabrik, denne og kødforsynings 9 udsalg henhører stadig under og ledes fra fællesbageriet; i 1901 stiftede det Bryggeriet Stjernen som selvstændig virksomhed.

Adresse: Nannasgade 5, Kbhvn. N.

Arbejdernes Fællesbageri i Nyborg A/S. Grundl. d. 1. okt. 1891.

Forretningsudvalg: maskinarbejder R. P. Hansen (formand), borgmester C. E. Bjerring (sekretær), C. A. Worm, W. K. H. Jensen, J. Damsgaard Jensen, Richard Larsen, H. Frederik Nielsen, Ulrik Lefevre og værkstedsarbejder Aage Hansen.

Forretningsfører: J. Overgaard.

Adresse: Torvet 2, Nyborg.

Arbejdernes Fællesbageri for Ringsted og Omegn A/S. Stiftet d. 27. jan. 1890. Bestyrelsens formand: tømrer Laur. Nielsen.

Adresse: Køgevej 14, Ringsted.

Arbejdernes Fællesbageri i Silkeborg A/S. Grundl. i 1907 med første vedtægter af 11. okt. Første forretningsfører: faktor W. Jacobsen. Direktør (siden 1947): Erik Dan Andersen (f. 1912).

Adresse: Søndergade 42, Silkeborg.

Arbejdernes Fællesbageri A/S i Skive. Grundl. d. 10. juni 1909. Nuværende bestyrelsesformand: slagteriarbejder Manfred Christensen. Forretningsfører (siden 1946): A. Povlsen.

Adresse: Godthåbsvej 7, Skive.

Arbejdernes Fællesbageri A/S i Stege. Grundl. i 1851 af C. F. Eiermann (f. 1819, d. 1884). I 1929 omdannet til aktieselskab. Formand for bestyrelsen (siden 1946): overlærer L. O. Nielsen (f. 1908).

Adresse: Storegade 36, Stege.

Arbejdernes Fællesbageri i Svendborg A/S. Grundl. d. 6. sept. 1891. Siden 1944 har prokurist M. Klug været daglig leder af virksomheden.

Adresse: Bagergade 33, Svendborg.

Arbejdernes kooperative Selskab A/S og Fællesbageriet A/S i Viborg. Grundl. i 1898 med vedtægter af 26. jan. s. å. Bestyrelsens formand er: redaktør A. C. Mortensen. Forretningsfører (siden 1935): Folmer Rohde Nielsen (f. 1904).

Adresse: Lille Sct. Hans Gade 19, Viborg.

Arbejdernes Kødforsyning A/S. Grundl. i 1899 som bifirma under Arbejdernes Fællesbageri A/S (se dette). Direktion og bestyrelse er fælles med dette selskab.

Adresse: Nannasgade 5, Kbhvn. N.

Arbejdsgivernes Ulykkesforsikring, gensidigt selskab. Stiftet d. 15. jan. 1899 af Arbejdsgiverforeningen af 1896 og Fællesrepræsentationen for dansk Industri og Haandværk og senere udvidet under tilslutning af landbrugs organisationer og af Dansk Skovforening og Den danske Handelsstands Fællesrepræsentation. Bestyrelsens formand: fabrikant Hans L. Larsen (f. 1883). Direktør (siden 1932): Adolf Nielsen (f. 1888).

Adresse: Politortorvet 14, Kbhvn. V.

Arbo-Bähr & Co. A/S, handel med apotekervarer. Grundl. d. 1. dec. 1895 af apoteker Christian Frederik Emil Beck og cand. pharm. Carl Frederik Arbo-Bähr (f. 1869, d. 1920).

Den 1. maj 1898 blev virksomheden omdannet til et aktieselskab med C. F. E. Beck



C. F. Arbo-Bähr



Knud Momme

som den første bestyrelses formand og C. F. Arbo-Bähr og apoteker Johs. Bertram Fischer-Simonsen (f. 1860, d. 1938) som selskabets direktører.

I 1914 trådte Fischer-Simonsen ud af selskabets ledelse, og Arbo-Bähr fortsatte som enedirektør til sin død i 1920.

Derefter blev kaptajn, cand. pharm. Knud Mogens Bjerre Momme (f. 1887) administrerende direktør, og denne leder fremdeles selskabet, der nu beskæftiger ca. 125 mennesker.



A/S Arbo-Bährs bygninger på Vodroffsvej

Selskabet driver fabrikation af forbindstoffer og handel med alle slags børne- og sygeplejeartikler samt farmaceutiske maskiner, hvorunder damplaboratorier. Selskabet er desuden særlig indrettet på apoteksetableringer.

Adresse: Vodroffsvej 4-6, Kbhvn. V.

Poul Arenfalk, guldsmedeforretning. Grundl. i 1898 af A. C. E. Billing. Indehaver (siden 1946): Poul Arenfalk (f. 1895).

Adresse: Valby Laggade 25, Kbhvn.. Valby.

E. Arffmann's Sennepsfabrik. Grundl. i 1872 af C. E. Arffmann (f. 1841, d. 1910). I 1903 overtaget af sønnen, Rasmus Arffmann (f. 1876), der afstod den i 1949 til sin søn, Poul Arffmann (f. 1915).

Adresse: Rosenørnsgade 12, Randers.

Sophus Arildsen's Eftf., slagterforretning. Grundl. i 1870 af J. A. Malvig, i 1881 overtaget af Sophus Arildsen og i 1916 af Hans

Johansen (f. 1875, d. 15. juni 1938) og Karl Zingenberg (f. 1883, d. 1942; sidstnævnte overtog forretningen som eneindehaver i 1938. Efter hans død videreføres forretningen af enken, fru Adelheide Vilhelmine Zingenberg (f. 5. april 1883) og sønnen, Godfred Carl Zingenberg (f. 4. nov. 1907).

Adresse: Store Kongensgade 18, Kbhvn. K.

K. Arn-Hansen, grossererforretning. Grundl. d. 7. april 1908 af K. Arn-Hansen (f. 1883), der stadig er indehaver af forretningen, siden 1948 med sønnen M. Arn-Hansen (f. 1912) som medindehaver.

Adresse: Dahlerupsgade 5, Kbhvn. V.

Arnbak's Kunsthandel. Grundl. d. 3. maj 1907 af Martin Arnbak (f. 1883), der stadig er indehaver af forretningen.

Adresse: Amagertorv 1, Kbhvn. K.

Edvard Arnhof's Eftf., kgl. hof-eddikebryggeri. Grundl. d. 3. juni 1787 af Jens Schoustrup (f. 1748, d. 1827). Den 31. aug. 1904 overtog Edvard Arnhof (f. 1867) bryggeriet, hvis nuværende indehavere er: S. A. Andersen (f. 1881) og Vald Hey (f. 1881).

Adresse: Sølvgade 30, Kbhvn. K.

Arnisan Co. ved Mørup-Petersen & Sonne Hansen, fabrikation af kosmetiske artikler. Grundl. i 1904 af cand. pharm. A. Mørup-Petersen (f. 1873, d. 1941) og J. Sonne Hansen (d. 1918). Efter førstnævntes død overtaget af dennes enke, fru Marie Mørup-Petersen.

Adresse: Vodroffsvej 40, Kbhvn. V.

Viggo Arp, specialforretning i kontroluhre, elektriske uhre, signaluhre samt arbejderbeskyttelses-artikler såsom beskyttelsesbriller og beskyttelsesmasker. Grundl. 22. okt. 1896 af uhrmagermester Viggo Arp (f. 1867, d. 1928); efter dennes død fortsattes firmaet af enkefru Emma Arp (d. 1946) og en søn, Einar Arp (f. 1902). Den 1. jan. 1940 overtog fabrikant Einar Arp selv firmaet, som nu omfatter værksted for service og reparationer, samt fabrikation af specielle uhre og tidsregistreringsapparater, fræsning af driv og hjul etc. samt en speciel afdeling for fremstilling af støvmasker, sprøjtemasker, filtratorer, beskyttelsesbriller m. m. til arbejder-beskyttelse i industrien.

Adresse: Nordre Frihavnsgade 23, Kbhvn. Ø.

Johan Aschengreen, bagerforretning. Grundl. d. 24. juni 1883 af I. C. Aschengreen (f. 1857, d. 1919). Nuværende indehaver: Johan Aschengreen (f. 1894).

Adresse: Amagerbrogade 72, Kbhvn. S.

Asea, Elektricitets Aktieselskabet, repræsentere: siden sidst i 1890-erne det den 17. jan. 1883 i Stockholm startede selskab Allmänna Svenska Elektriska Aktiebolaget, som efter for bogstaverne i navnet kaldes ASEA med nuværende hovedsæde i Västerås.

Først repræsenterede Professor Jürgensens Mek. Etablissement det svenske selskabs interesser for salg og delvis ved fremstilling af elektromotorer efter Asea's tegninger.

1906 oprettede selskabet egen filial med ingeniør H. C. Petersen som leder, og d. 17. juli 1913 fik repræsentationen sit nuværende navn ved overgang til aktieselskabsformen.

Etatsråd F. Kier (f. 1851) var formand fra starten til sin død 1927; han efterfulgtes af kontreadmiral V. Jøhnke (f. 1861), der døde 1933; denne efterfulgtes i 1934 af direktør dr. techn. Chr. Overgaard (f. 1876), der var formand 1934—49; fra 1949 er direktør, civilingeniør H. P. Christensen selskabets formand.

Aktiekapitalen var fra starten kr. 200.000, men forhøjedes år 1915 til kr. 350.000. Ar 1917 bemyndigedes bestyrelsen til at udvide til kr. 400.000, hvilken mulighed ikke er udnyttet.

Selskabet erhvervede år 1916 ejendommen



Karl Zingenberg

Bredgade 45, men kunde på grund af huslejenævnets afgørelse ikke flytte ind før 1921.

Nuværende bestyrelse:

Direktør, civilingeniør H. P. Christensen.

Direktør Th. Ericson, Västerås

Direktør Ake T. Vrethem, Västerås.

Ingeniør Harry Gjetting

Civilingeniør Einar Secher

Nuværende direktør:

Civilingeniør Einar Secher (f. 1888).

Adresse: Bredgade 45, Kbhvn. K.

Asia A/S. Grundl. i 1902 som delikatesseforretning; senere udvidet til også at omfatte konserverfabrikation. I 1939 overtaget af V. Moth-Lund (f. 1905). I 1943 omdannet til aktieselskab med ovennævnte V. Moth-Lund som direktør og formand for bestyrelsen, der iøvrigt består af kontorchef H. Alsing og fru E. M. Moth-Lund. Aktiekapital: 182.000 kr.

Adresse: Store Kongensgade 14, Kbhvn. K.

Asiatisk The Compagni A/S. Grundl. d. 17. maj 1880 af Ferd. Andersen. Firmaet omdannedes i 1903 til et aktieselskab, hvis første bestyrelse bestod af fru Nancy Madsen og frk. Ida W. M. v. Bornstedt samt overretssagfører A. Linnemann.

Bestyrelsen består nu af overretssagfører H. Zahle (f. 1884), direktør R. Fischer (f. 1878) og prokurist O. R. Fischer (f. 1904).

Direktion: ovennævnte direktør R. Fischer, der har været ansat i firmaet fra 1903, siden 1930 som direktør.

Adresse: Kompagnistræde 32, Kbhvn. K.

Chr. Askov & Sønner ved S. & V. Askov, maskinsnedkeri. Grundl. i 1890 af M. B. Henriksen (f. 1863, d. 1943). Senere overtaget af Chr. Askov og i 1947 af dennes sønner, S. Askov (f. 1917) og V. Askov (f. 1911).

Adresse: Nørregade 9, Brørup.

Asminderød Savværk & Trælasthandel, Carl Olsen. Grundl. i 1862 af Peder Pedersen. Indehaver (siden 1936): Carl Olsen (f. 1893).

Adresse: Asminderød, Fredensborg.

Asmussen & Weber, tømmerforretning, entreprenør- og ingeniørfirma, bygnings-, inventar- og maskinsnedkeri. Grundl. i 1867 af H. C. Nielsen (d. 1891) og i 1891 overtaget af V. Asmussen (f. 1861, d. 1935), der i 1899 oprettede det nuværende maskinsnedkeri. I 1917 optoges J. Weber (f. 1891) som medindehaver af firmaet, af hvilket han var eneindehaver fra d. 1. jan. 1923 til 1948, hvor ingeniør E. Weber (f. 1920) optoges i firmaet.

Adresse: Slotsvej 5, Holbæk og Skindergade 44, Kbhvn. K.

J. Asmussens Eftf., korn og foderstoffer, rederi og befragtning. Grundl. d. 5. febr. 1895 af J. Asmussen (f. 1868, d. 1937). Nuværende indehavere: N. Bronton-Jensen (f. 1911), Edvard Christensen (f. 1916) og K. I. T. Larsen (f. 1916).

Adresse: Christiansgade 22, Kbhvn. K.

Margrethe Asmussen, mel- og kornhandel. Grundl. i 1860 af melhandler Skov. Indehaver siden 1934: Margrethe Asmussen.

Adresse: Torvegade 34, Kbhvn. K.

Asnæs Støbegodsforretning & Cementvarefabrik. Grundl. i 1904 af P. Th. Hansen (f. 1882), der stadig er indehaver af virksomheden.

Adresse: Asnæs.

O. F. Asp A/S., stearinlysfabrik og sæbefabrik. Grundl. i 1857 af læge J. C. A. Bock (f. 1813, d. 1879). Siden 1919 indehaves virksomheden af A/S Det Danske Medicinal- & Kemikalie-Kompagni (se dette).

Adresse: Stearinlysfabrik: Blegdamsvej 104, Kbhvn. Ø.

Sæbefabrik: Prags Boulevard 37, Kbhvn. S.
Udsalg: Østergade 61, Kbhvn. K.

A. A. Aspegrén's Eftf., speditørfirma. Grundl. i 1828 af A. A. Aspegrén. Indehaver (siden 1914): Oluf Hoffmeyer (f. 1883).

Adresse: Holsteinsgade 5, Kbhvn. Ø.

Assens Amts Avis. Grundl. i 1886 af Klaus Berntsen (f. 1844, d. 1927). I 1947 overtaget af den nuværende redaktør: B. Dinsen (f. 1909).

Adresse: Store Kirkestræde 1 A, Assens.

Assens Apotek. Oprettet d. 17. aug. 1687. Apotekets første indehaver: Henrik Bonsach. Indehaver siden 1935: Jens Strøbyberg (f. 1903).

Adresse: Østergade 27, Assens.

Assens Bank A/S. Stiftet i 1896 af dr. K. M. Lind, isenkræmmer N. Th. Jepsen, jernstøber A. Mikkelsen, købmand Chr. Olsen og kreativeksportør A. Lund. Virksomheden begyndte d. 1. okt. 1896. Seneste vedtægter er af 1. marts 1950. Aktiekapital kr. 500.000.

Nuværende bestyrelse: overdyrlæge Jørgen Rabøl, materialist A. Poulsen, tømremester A. Nielsen, købmand H. K. J. Lausen og fabrikant E. Nielsen.

Direktør (siden 1944): L. P. Jørgensen (f. 1894).

Filialer: Glamsbjerg og Haarby.

Adresse: Østergade 42, Assens.

Assens Materialhandel ved Harald Paulsen. Grundl. d. 30. okt. 1891 af cand. pharm. Anthon Paulsen (f. 1865). Indehaver siden 1941 cand. pharm. Harald Paulsen (f. 1912).

Adresse: Østergade 19, Assens.

Assens og Omegns Spare- og Laanekasse. Grundl. d. 5. april 1852 af 24 Assens-borgere. Formand for tilsynsrådet: landsretssagfører A. M. Andersen (f. 1891). Direktør: K. G. E. Jørgensen (f. 1899).

Adresse: Torvet, Assens.

Assens Tobaksfabrik. Grundl. i 1830 af R. K. Dreyer. I 1869 overtaget af Georg Gundersen (f. 1838, d. 1914). Nuværende indehaver (siden 1937): dennes sønnesøn Rolf Gundersen (f. 1904).

Adresse: Østergade 35, Assens.

Assenskorn A/S, kornforretning. Grundl. i 1875 af Sophus Munk Plum (f. 1847, d. 1904). Overgået til aktieselskab i 1930. Nuværende direktion: Jens Warming (f. 1901) og Peter M. Pedersen (f. 1879).

Adresse: Havnen, Assens.

Det kgl. Assistenshus. Oprettet i henhold til forordning af 3. april 1688 som et kgl. privilegium for et privat interessentskab. Privilegiet, der ændredes ved forordning af 31. jan. 1699 var på forskellige hænder, men dreves af forpagtere. I 1753 overdroges privilegiet til Søkvæsthuset og Kbhvns fattigvæsen. Den første kgl. forvalter tiltrådte i 1753 og sorterede under admiralitetet. I 1757 erhvervedes den nuværende bygning, det såkaldte Berckentinske Palæ i Nybrogade. I 1793 og 1842 erhvervedes yderligere de to nabobygninger, nuværende nr. 4 („Pæretræet“) og nr. 6 i Nybrogade. Sålænge Huset dreves under søetaten var opgaven at danne økonomisk basis for Søkvæsthuset. Den fra denne periode bedst kendte forvalter var Johan Harboe, fra hvis tid navnet „Onkel Harboe“ eller „Onkel“ hæftedes på Huset. Ved Søkvæsthushets ophævelse i 1860 henlagdes Huset under invalidefonden. I 1904 ophævedes den almindelige invalidefond, og Huset henlagdes direkte under finansministeriet. Nuværende direktør: H. J. Thueslev (f. 1906).

Adresse: Nybrogade 2, Kbhvn. K.

K. Astrup, installationsforretning. Grundl. i 1876 af F. B. Wendelboe (f. 1832, d. 1900), i 1901 overtaget af C. Wendelboe (f. 1877, d. 1949) og i 1946 af K. Astrup (f. 1919).

Adresse: Vestergade 5, Vinderup.

Atelier Elektra, lyskopieringsanstalt. Grundl. d. 1. dec. 1900 af Aage Højring (f. 1872, d. 1949); i 1949 overtaget af sønnen, civilingeniør K. O. Højring (f. 1899).

Adresse: Kompagnistræde 22, Kbhvn. K.

A/S Atlas, maskinfabrik og jernstøberi. Stiftet i 1898 og trådt i virksomhed d. 1. jan. 1899 som en fortsættelse af firmaet Tuxen & Hamerich, der i en årrække havde drevet fabrikation af dampmaskiner og som i 1891 optog fabrikation af kølemaskiner. Efter A/S Nielsen & Winthers ophør i 1931 overtog Atlas dette selskabs hydrauliske afdeling. Nuværende direktion: civilingeniør Svend Mansted (f. 1897).

Adresse: Baldersgade 3, Kbhvn. N.

K. Attermann & Søn's Eftf., møbelfabrik. Grundl. i 1908 af K. Attermann (f. 7. maj 1867, d. 12. okt. 1940). I 1925 overtoges fabrikken af sønnen, A. Attermann (f. 1. maj 1897) som d. 1. juni 1938 solgte virksomheden til svogeren, Johs. Madsen (f. 4. marts 1897, d. 25. febr. 1939). Efter sidstnævntes død fortsat af enken indtil firmaet d. 15. marts 1944 blev overtaget af de nuværende indehavere, brødrene Sv. Sønderby (f. 17. aug. 1907) og Kn. Sønderby (f. 26. marts 1911).

Adresse: Lønborgvej 10, Tarm.

Aubertin & Co. A/S, trælashandel. Grundlagt i 1858 af W. F. V. Aubertin (f. 1823, d. 1887). I 1928 omdannet til et aktieselskab med sønnen, A. F. F. Aubertin (f. 1864) som

formand og Ph. Schultz (f. 1883) og E. Aubertin (f. 1898) som direktører.

Adresse: Gammel Køge Landevej 39, Kbhvn. Valby.

N. D. August's Eftf., J. P. Rasmussen, jernvarefabrik, specialitet: artikler for blikkenslagere. Grundl. d. 28. nov. 1781 af Lars Lindstorff (f. i Stockholm). Forretningen var fra 1807 til 1897 i familien August's eje. Den 30. okt. 1897 overtoges den af smedemester Jens Peter Rasmussen (f. 20. sept. 1870, d. 25. dec. 1919), efter hvis død den overtoges af sønnen, den nuværende indehaver, Oluf Jens Peter Rasmussen (f. 12. juni 1900).

Adresse: Abenrå 15, Kbhvn. K.

Augustinus & Hansen A/S, se S. Seidelin A/S.

Chr. Augustinus Fabrikker A/S, tobaksfabrik. Grundl. d. 11. maj 1750 af Ole Augustinus og har siden da været i samme slægts besiddelse. I 1919 dannede firmaerne Chr. Augustinus, E. Nobel og A/S Horwitz & Kattentid aktieselskabet De Danske Cigar- & Tobaksfabrikker, hvoraf A/S Horwitz & Kattentid atter udskiltes i 1933 og E. Nobel i 1938. Derefter ændredes navnet til det nuværende med bevarelsen af A/S De Danske Cigar- & Tobaksfabrikker som bifirmanavn; A/S Horwitz & Kattentid erhvervedes i 1949 og er også bevaret som bifirmanavn. Nuværende direktør: Thomas Crone.

Adresse: Gullandsgade 7, Kbhvn. S.

F. L. Augustinus, klejnsmedeforretning og pengeskabsfabrik. Grundl. i 1843 af Fritz Ludvig Augustinus (f. 1813, d. 1881). Indehaver (siden 1939): C. Augustinus (f. 1876).

Adresse: Gravene 4, Odense.

Auto-Materiel A/S. Grundl. i 1907 med vedtægter af 30. sept. s. å. Nuværende direktør: cand. polyt. W. Myhre (f. 1891).

Adresse: Ryesgade 3, Kbhvn. N.

Automobilforretningen Vulkan ved Kristen Knudsen. Grundl. i 1908 af N. Odgaard. I 1924 overtaget af Kristen Knudsen (f. 1894).

Adresse: Lægårdvej 2, Holstebro.

„**Aux petits fours**“, konditori, kgl. hofleverandør. Grundl. d. 12. dec. 1897 på Østerbrogade nr. 52 i samme ejendom (dengang nr. 24), hvor det nu ligger. Stifteren, konditor L. Jacobsen (f. 28. jan. 1864, d. 10. jan. 1931), bestemte sig for at oprette en forretning i det nye kvarter, der dengang var temmelig svagt bebygget, og skuffedes ikke i sine forventninger. Forretningen udviklede sig ret hurtigt til en førende bestillingsforretning indenfor branchen.

Konditoriet har leveret til hoffets fester såvel under Christian IX og Frederik VIII som under Christian X; også under den nuværende konge er det leverandør til hoffet.



Østerbrogade nr. 52

Den nuværende indehaver er stifterens næstældste søn, kaptajnløjtnant i hæren E. H. Jacobsen (f. 28. okt. 1897).

Adresse: Østerbrogade 52, Kbhvn. Ø.

Avanti, stige-fabrik. Grundl. ca. 1887 af ingeniør O. Jünger, efter hvis død fabriken overtoges af J. C. Larsen, der drev den fra 1913—22, da han afstod den til fabrikant H. Tvede, der drev fabriken under adressen Helgolandsgade 1, København V. Senere overtoges Avanti af fabrikant S. Hoffmeyer, der drev fabriken under adressen Prinsessegade 29 A, København K. I juni 1947 overtoges virksomheden af den nuværende indehaver, ingeniør T. Smedegaard (f. 11. sept. 1909), som flyttede fabriken til Glostrup.

Adresse: Emilsvej 28, Glostrup.

Arnold Avnsø, skrædderforretning. Grundl. i 1883 af S. T. P. Avnsø (f. 1856). Indehaver siden 1923: sønnen, Arnold Avnsø (f. 1891).

Adresse: Værnedamsvej 2, Kbhvn. V.

Axel's Bageri ved Axel Sørensen. Grundl. d. 25. nov. 1829 af bagermester Finsteen. Indehaver siden 1933: Axel Sørensen (f. 1903).

Adresse: Vestergade 1, Randers.

Axelholm A/S, bogtryk, litografi, ståltryk, papir en gros. Grundl. d. 1. nov. 1877 af Axel Theodor Holm (f. 1854, d. 1924); d. 15. juli 1879 fik han borgerskab som bog- og kunsttrykker, og d. 17. okt. 1894 som grosserer. Den 1. jan. 1920 omdannedes firmaet til aktieselskab. Nuværende direktør: V. F. Alling.

Adresse: Hannovergade 8, Kbhvn. S.

Axelsen & Thomsen A/S, kolonial en gros, jern- og sanitetsvareforretning og kemisk fabrik. Grundl. i 1894 af P. Kargaard Thomsen (f. 1862, d. 1936). Omdannet til aktieselskab i 1919. Direktør (siden 1931): H. Kargaard Thomsen (f. 1907).

Adresse: Slotsgade 10-12, Slagelse.

J. P. Axelsen & Co. A/S, vinhandel. Grundl. i 1901. Omdannet til et aktieselskab i 1934, hvis første direktør var J. P. Axelsen og S. Aa. R. Poulsen (f. 22. sept. 1903). Sidstnævnte er siden 1. jan. 1937 enedirektør for selskabet. Den 1. jan. 1937 overtoges Wellejus Vinhandel, grundl. d. 9. marts 1855 af N. L. Wellejus.

Adresse: Vinkælderen, Slotsgade 1, Slagelse.

P. Axt & Co., grossistfirma i elektriske artikler. Grundl. d. 1. jan. 1905 af Poul Axt (f. 1867), der stadig er indehaver af firmaet, siden 1937 med sønnen, Olaf Axt (f. 1907), som medindehaver.

Adresse: Studiestræde 39, Kbhvn. K.

Baadh & Winther's Eftf., isenkram, køkkenudstyr, glas og porcelæn en gros og en detail. Grundl. d. 6. dec. 1717 af Peter Baadh (f. 1679, d. 1752). Nuværende indehaver: Mogens Werner (f. 1909).

Adresse: kontor: Skindergade 3, Kbhvn. K.

Baagø & Riber, trælastforretning. Grundl. som blandet købmandsforretning d. 26. febr. 1744 af R. P. Gummesen Brandt (f. 1718, d. 1770). Den nuværende indehaver, konsul J. P. Baagø Riber (f. 1884), blev medindehaver af firmaet i 1912 og overtog det i 1933.

I 1937 udskiltes Korn- og Foderstofafdelingen under navnet Baagø & Riber's Korn- & Foderstofforretning A/S, for hvilket konsul Riber er formand.

Adresse: Møllergade 36, Svendborg.

L. J. Baagø, kolonial en gros. Grundl. d. 23. sept. 1833 af Lauritz Jørgen Baagø (f. 1808, d. 1874). I 1869 indtrådte Chr. Baagø (f. 1842, d. 1928). Nuværende indehavere: Ejnar Baagø (f. 1873) (siden 1902) og Svend Chr. Baagø (f. 1904) (siden 1929).

Adresse: Gerritsgade 56, Svendborg.

Anders Bach A/S, handel med og fabrikation af bygningsartikler. Grundl. d. 24. juni 1899 af Anders Bach (f. 1872). I 1942 omdannet til aktieselskab med Anders Bach som direktør.

Adresse: Havnen, Vejle.

Axel Bach, manufakturforretning. Grundl. i 1881. Indehaver (siden 1937): Axel Bach (f. 1894).

Adresse: Adelgade 28, Hobro.

Chr. L. Bach, konditori. Grundl. d. 5. juni 1897 af Chr. Bach (f. 1844, d. 1900). Fortsat af hans enke, fru Thora Bach (f. 1854, d. 1933); i 1912 overtaget af sønnen, Holger Bach (f. 1876); i 1934 af en anden søn, Chr. L. Bach (f. 1886).

Adresse: Frederiksberg Allé 56, Kbhvn. V.

Hans Bach, manufakturhandel. Grundl. d. 19. jan. 1892 som manufakturforretning af Eduard Seifert (f. 7. juli 1865, d. 8. april 1925). Den nuværende indehaver, Hans Bach (f. 2. jan. 1884) overtog forretningen d. 1. sept. 1925 og udvidede den, således at den nu henhører blandt landets største engros og detail forretninger i skrædderiartikler, foerstoffer, korset-artikler, knapper og spænder.

Adresse: Gl. Kongevej 86 A, Kbhvn. V.

Ingvard Bach, mineralvandsfabrik. Grundl. d. 20. sept. 1883 af P. Rasmussen (f. 1848, d. 1888), efter hvem svogeren, Ingvard Bach (f. 25. juli 1886, d. 1931), videreførte fabrikken. Fra 1931 fortsættes fabrikken af enken, fru C. Bach, med sønnen Ejvind Bach (f. 2. okt. 1907) som forretningsfører. Fabrikken er grundlagt i Kirkegade nr. 7, hvor den lå indtil 1898, da ejendommen på den nuværende adresse erhvervedes og fabrikken samtidig henflyttedes hertil.

Adresse: Vestergrave 11 B, Randers.

Johs. Bach, blikkenslagerforretning. Grundl. i 1898 af Johs. Bach (f. 1874), der fremdeles er indehaver af forretningen.

Adresse: Låsbygade 24, Kolding.

N. C. Bach, mæglerforretning. Grundl. d. 13. maj 1896 af N. C. Bach (f. 1855, d. 1931). Fortsat af hans søn, Chr. M. Bach og H. E. Fleinert (f. 1897); sidstnævnte er nu eneindehaver.

Adresse: Brogade 2, Nørresundby.

Petersen Bach ved Svend Nielsen, våben- og sportsforretning en gros. Grundl. d. 1. april 1877 af Chr. Jørgensen (d. 1903). Den 11. okt. 1903 overtoges forretningen af P. J. Petersen Bach (f. 1877), der i 1949 afstod den til Svend Nielsen (f. 1907); denne har været tilknyttet branchen siden 1921.



Siden 1912 har forretningen ligget på den nuværende adresse.

Adresse: Jernbanegade 21, Aalborg.

R. Bach, købmandsforretning. Grundl. 1886 af N. Hoyrup. Nuværende indehaver: fru O. Bredsten, f. Bach, med M. Plett som bestyrer.

Adresse: Torvet 7, Silkeborg.

Sten Bach A/S, isenkramforretning. Grundl. i 1904 af J. P. Nielsen. I 1937 overtaget af Sten Bach (f. 13. aug. 1909). I 1947 omdannedes virksomheden til aktieselskab. Forretningen startedes som porcelænshandel, men har siden 1930 omfattet alle slags udstyrsvarer.

Grosserer Sten Bach driver forøvrigt nu udstyrsforretning, Østerbrogade nr. 109.

Adresse: Vesterbrogade 88, Kbhvn. V.

Bachmanns Vandmølle A/S, mølleri. Grundl. d. 1. okt. 1799 af Jørgen Jørgensen Bachmann. I 1938 overtaget af brødrene Hans Bachmann (f. 1897) og Karl Bachmann (f. 1907). I 1946 omdannet til aktieselskab med N. P. Nielsen som direktør.

Adresse: Mølleallé 1, Tønder.

Back & Kamper, bogbinderi. Grundl. omkring 1800 af bogbindermester Knudsen. Indehavere siden 1946: Christian Back (f. 1911) og Jørgen Kamper (f. 1908).

Adresse: Strandgade 14, Kbhvn. K.

A. Backhausen, bogtrykkeri. Grundl. i 1854 i Vejle af Chr. Vilh. Egtved Backhausen (f. 1816, d. 1870). Indehaver (siden 1947): fru M. Backhausen.

Adresse: Søndergade 41, Horsens.

C. A. Backhausen A/S, litografisk etablisment. Grundl. i 1865 af A. von Thomsdorff. Omdannet til aktieselskab i 1942. Nuværende ledelse: forretningsfører H. Nordahl Nielsen (f. 1910).

Adresse: Fuglevangsvej 12 C, Kbhvn. V.

Chr. Backhausen, bogtrykkeri. Grundl. d. 26. april 1882 af Chr. Backhausen (f. 1854, d. 1906). Siden 1906 indehaves virksomheden af sønnen Vilh. Backhausen (f. 1884).

Adresse: Odensegade 4, Kbhvn. Ø.

F. V. Backhausen's Eftf. A/S, bogtrykkeri. Grundl. d. 19. okt. 1877 af Frederik Vilhelm Emil Paulli Backhausen (f. 1847, d. 1915), der i 1873 var udtrådt af firmaet Brdr. Backhausens Bogtrykkeri i Århus (se Jydsk Centraltrykkeri A/S). Efter hans Død fortsat af enken Cathrine Backhausen, f. Baurath (f. 1854, d. 1920) og i 1918 overtaget af Fritz Valdemar Rasmussen (f. 1877, d. 1945). I 1944 overgået til et aktieselskab, for hvilket Axel R. Jensen (f. 1917) er daglig leder.

Adresse: Sankt Mathias Gade 34, Viborg.

Badeanstalten København A/S. Åbnet d. 29. marts 1903. Badeanstalten er opført af et aktieselskab, der er stiftet d. 29. maj 1900; selskabets stiftere var højesteretssagfører Ulf Hansen, grosserer Søren Jensen, grosserer Odin Drewes, civilingeniør Holger Neergaard (f. 1868), dr. med. Johan Kier og arkitekt Gotfred Tvede.

Den første bestyrelse var: højesteretssagfører Ulf Hansen (formand), grosserer Søren Jensen, grosserer Odin Drewes, dr. med. Johan Kier og grosserer Johannes Jørgensen.

Den nuværende bestyrelse består af nævnte civilingeniør Holger Neergaard, der er formand (siden 1926), underdirektør W. Kønigsfeldt (f. 1885), overretssagfører Frithjof Kemp (f. 1885), landsretssagfører Eugen Olsen (f. 1899) og turistchef Mogens Lichtenberg (f. 1903). Siden 1938 har Hans Møller (f. 1898) været selskabets direktør.

Aktiekapitalen, der ved stiftelsen var på 242.000 Kr., er nu udvidet til 360.000 kr.

Adresse: Studiestræde 59-63, Kbhvn. K.

Jakob Baden, bogbinderi. Grundl. d. 8. april 1890 af Jakob Baden (f. 1861, d. 1940). Den 15. dec. 1935 overtaget af Holger Jacob Baden (f. 1892), der i 1942 afstod forretningen til M. A. Wille (f. 18. juni 1911).

Virksomheden startedes i Peder Skrams Gade nr. 6 og havde derefter bopæl i Østergade nr. 16, og senere i Købmagergade nr. 18, hvorfra den flyttedes til den nuværende adresse.

Firmaet har som speciale haft bedre håndbogarbejde og herfor vundet anseelse — ikke mindst på de store verdensudstillinger. Sideordnet hermed drives en større afdeling for forlagsarbejde.

Adresse: Abenrå 31, Kbhvn. K.

Niels Baden, bogbinderi. Grundl. d. 25. okt. 1887 af Ole Baden (f. 23. nov. 1859, d. 1936). Den nuværende indehaver, Niels Baden (f. 25. marts 1894), overtog firmaet i 1917, der da havde til huse i Kronprinsessegade nr. 34; i 1919 flyttedes forretningen til Lille Strandstræde nr. 10 og i 1947 til den nuværende adresse.

Adresse: Nyvej 16, Kbhvn. V.

A. Baess & Komp., grossistforretning og fabrikation (olier og rengøringsmidler). Grundl. i 1885 af A. M. Baess (d. 1915) og H. S. E. Møller (f. 1857, d. 1927). Indehaver (siden 1927): Sv. Aa. Balk-Møller (f. 1887) og Knud Balk-Møller (f. 1890).

Adresse: Nordre Frihavnsvej 24, Kbhvn. Ø.

Arne Bager, købmandsforretning. Grundl. d. 9. febr. 1871 af H. Christensen (f. 1850, d. 1906). I 1903 blev forretningen overtaget af Hans P. J. Bager (f. 1878) og i 1938 af dennes søn, Arne Bager (f. 1906).

Adresse: Østergade 39, Faaborg.

S. H. Bager, kolonial-, korn- og foderstofforretning. Grundl. d. 3. okt. 1897 af købmand S. H. Bager (f. 1876, d. 1936). I 1946 overtaget af sønnen, Chr. J. K. Bager (f. 1900).

Adresse: Storegade 13, Grenaa.

Bagermestrenes Brødfabrik i Nykøbing F. Grundl. i 1889. Virksomheden ejes af Nykøbing F. Aktiebageri A/S.

Bestyrelsen består af: bagermestrene, Verner Rasmussen, der er formand, Hans Christensen, Ivan Jensen, A. Spuhr og Børge Nottemann.

Forretningsfører: W. Petersen (f. 1901).

Adresse: Stubbekøbingvej 44, Nykøbing F.

Bagermestrenes Rugbrødsfabrik Aalborg A/S. Stiftet d. 27. dec. 1895. Fabrikken virksomhed begyndte 1. sept. 1896. Den første bestyrelses formand var V. Børsholt (f. 1863, d. 1946); fra 1928-1930 var bagermester H. Høholt (f. 1886) formand; siden 1930 bagermester M. Hansen (f. 1887). Forretningsfører (siden 1929): E. Myrdal (f. 1898).

Adresse: Helgolandsgade 50, Aalborg.

Bagermestrenes Rugbrødsfabrik i Horsens A/S. Stiftet i år 1900, første vedtægter af 20. april. Nuværende bestyrelse: bagermestrene J. O. Jørgensen, S. O. Skovsbøl, H. Nielsen, K. V. Jensen og H. F. Caspersen.

Adresse: Ryesgade, Horsens.

Bagermestrenes Rugbrødsfabrik, Randers A/S. Grundl. d. 8. jan. 1899 af P. Josephsen, Chr. Weilgaard og Herm. Stilling. Nuværende formand for bestyrelsen: bagermester Svend Nielsen.

Adresse: Thorsgade 23, Randers.

Bagermestrenes Rugbrødsfabrik i Vejle A/S. Grundl. d. 14. april 1899 af en sammenslutning af byens bagermestre. Nuværende direktør og formand for bestyrelsen: restauratør F. F. Poulsen (f. 1893).

Adresse: Langelinie 27, Vejle.

Bagernes Rugbrødsfabrik i Aarhus A/S. Stiftet d. 15. jan. 1896 af bagermester Eduard Holle (f. 1842, d. 1915) m. fl.

Den 18. febr. 1896 købte bestyrelsen en grund i Sølystgade: 6120 kvadrat-alen, og arkitekt V. Puck blev antaget til at udføre tegninger o. desl. til den ny fabrik. Den 1. maj 1897 finder den første prøvebagning sted; 4. juni 1897 kørte fabriken første gang brød ud til byens bagere, og kun 2 uger senere vedtages det, at fabriken skal åbnes for fuld drift den 22. juni. I 1900 besluttede selskabet at anlægge eget mølleri, som blev færdig til brug i 1901, fra hvilken tid selskabet har formålet sit eget forbrug af mel; og i forbindelse med mølleriets opførtes et silopakhus, hvor foruden plads til 6000 tønder korn, findes maskiner, som forrenser kornet, før dette styrtes i de enkelte beholdere.

Aktiekapitalen, der ved stiftelsen var på 40.000 kr., er senere udvidet til 250.000 kr.

Bestyrelsen består af bagermester H. P. Bach, der er formand, bagermester Chr. Nielsen, bagermester J. Thomsen, oldermand Laurits Lyngfel og bagermester Hans Lauritzen.

Direktør (siden 1931): J. E. Jensen.

Adresse: Sølystgade 30-32, Arhus.

Fr. Bagge's kgl. Hof-Bogtrykkeri. Grundl. d. 1. april 1884 af Frederik Bagge (f. 1861, d. 1928). Nuværende indehaver: sønnen, S. A. Bagge (f. 1887).

Adresse: Borgergade 6, Kbhvn. K.

Baggers Trælast- og Kulforretning er en del af den af konsul P. Rechnitzer (f. 1842, d. 1921) i 1866 grundlagte købmandsforretning, hvis trælastafdeling i 1887 overgik til Otto J. Bagger. I 1911 overtaget af sønnen, S. A. Bagger (f. 1881).

Adresse: Kjellerupgade 1, Aalborg.

William Bagger's Eftf. A/S, kolonialhandel en gros. Grundl. i 1836 af William Bagger. Omdannet til aktieselskab i 1935. Direktør (siden 1936): K. C. G. Mertz (f. 1905).

Adresse: Adolph Steens Allé 12, Kbhvn. V.

Ferd. S. Bahnsen. Grundl. d. 16. dec. 1890 af Ferdinand Spur Bahnsen (f. 1862, d. 1937). Indehaver (siden 1937): enkefru Augusta Marie Bahnsen, f. Hansen (f. 1870).

Adresse: Store Kongensgade 40, Kbhvn. K.

F. Portefée Bahnsen & Co., agenturfirma. Grundl. i 1892 af Frantz Portefée Bahnsen (f. 1866). Indehaver (siden 1949): Finn Thorsen (f. 1917).

Adresse: Ny Kongensgade 15, Kbhvn. K.

Bajersk- og Hvidtølsbryggeriet „Odin“ A/S. Grundl. d. 3. dec. 1832 af Christen Olsen (d. 1847). Omdannet til aktieselskab d. 1. juli 1899. Direktør (fra 1. aug. 1939): C. Mordhorst (f. 1894).

Adresse: Store Sankt Mikkels Gade 7, Viborg.

N. M. Bak & Søn A/S, murer- og entreprenørforretning. Grundl. i 1901 af senere kreditforretningsdirektør N. M. Bak (d. 1947). I 1935 omdannet til aktieselskab. Direktør (siden 1935): civilingeniør Børge Bak (f. 1904).

Adresse: Skansepalæ 2, Århus.

H. Chr. Bakke's Boghandel. Grundl. d. 19. okt. 1841 af H. Chr. Bakke (d. 1884). I 1885 overtaget af A. Richter (d. 1899); derefter af J. E. Wismann. I 1924 overtaget af Viggo A. Bang (f. 1896, d. 1938); efter dennes død overtaget af enken, fru Ella Bang.

Adresse: Klareboderne 10, Kbhvn. K.

Bakteriologisk Laboratorium Ratin A/S. Grundl. i 1904. Direktør (siden 1926): Paul Tillge (f. 1890).

Adresse: Virginiavej 7-11, Kbhvn. F.

Bakteriologisk Laboratorium Ratin's Salgskontor for Danmark. Grundl. d. 13. okt. 1904 af Viggo Petersen (f. 1876, d. 1948). Overtoges derefter af den nuværende indehaver, Johannes Nielsen (f. 1899).

Adresse: Chr. d. 9. Gade 5, Kbhvn. K.

Hjalmar Bald, tømmerfirma. Grundl. d. 20. marts 1883 af F. A. Bald. Den 23. april 1900 overtaget af Hjalmar Bald (f. 1870, d. 1930) og i 1943 af dennes søn, Anton Bald (f. 1914).

Adresse: Fælledvej 6, Kbhvn. N.

Valdemar Bald, murermester. Grundl. d. 27. maj 1900 af Vald. Bald (f. 1872, d. 1921). Indehaver (siden 1921): Fr. Bald (f. 1887).

Adresse: Ny Toldbodgade 53, Kbhvn. K.

Balders Magasin, trikotageforretning. Grundl. i 1896 af Otto Westesen. Indehaver (siden 1946): Søren Harbom (f. 1889).

Adresse: Nørrebrogade 194, Kbhvn. N.

Mineralvandsfabriken Balderskilde ved B. Knudsen. Grundl. i Baldersgade nr. 8 i året 1900 af M. Nielsen (f. 1846, d. 1916) og i 1909

overtaget af K. P. Knudsen (f. 1875, d. 1943). Ved dennes død i 1943 blev sønnen, B. B. Knudsen (f. 1904), indehaver af firmaet, til hvilket han har været knyttet fra 1931.

I 1905 købtes Mineralvandsfabrikken Helge, H. C. Jensens Vej nr. 1 af fabrikant Madsen og i 1935 flyttedes firmaet fra Baldersgade nr. 8 til en nyopført fabrik på den nuværende adresse.

Adresse: Vermundsgade 11, Kbhvn. Ø.

Jørgen Balle's Bødkeri & Røgeri ved C. F. Christensen. Grundl. i 1815 af Niels Jensen Balle. Den 30. okt. 1883 overgik forretningen til Jørgen Balle (f. 13. jan. 1861, d. i okt. 1927) og d. 18. dec. 1924 til C. F. Christensen (f. 24. febr. 1871).

Adresse: Frederiksgade 48, Århus.

A/S M. J. Ballins Sønners og Hertz Garverier og Skotøjsfabrikker er stiftet ved en den 7. juni 1918 foretagen sammenslutning af følgende firmaer:

A/S M. J. Ballins Sønner,
A/S Hertz Garveri & Skotøjsfabrik,

heri optaget A/S Københavns Fodtøjsfabrik,

A/S De Forenede Skotøjsfabriker,
A/S Nordisk Skotøjsfabrik,
A/S E. F. Jacob & B. Lotinga.

I året 1930 blev A/S Bjørnelæderfabriken knyttet til koncernen.

De 2 førende firmaer i koncernen er af meget gammel oprindelse. A/S M. J. Ballins Sønner blev således grundlagt den 24. maj 1828 af Marcus Jacob Ballin (f. 1801), efter hvis død i 1850 det fortsattes af enken Sara Ballin (f. 1800, d. 1863) indtil 1858, da det overgik til sønnen Jacob Ludvig Ballin (f. 1833, d. 1891), der i 1874 optog Hendrik Isidor Ballin (f. 1835, d. 1901) som associé, hvorefter forretningen antog det foran nævnte navn. I 1890 indtrådte Jacob Ballins søn, Max Adolph Ballin (f. 1865, d. 1921).

I 1897 omdannedes firmaet til aktieselskab med Max Adolph Ballin som direktør.

Firmaets hovedsæde var i årene 1873-1924 paa H. C. Ørsteds Vej 50, København F, og siden da på den nuværende adresse: Bryggerivej 7, København Valby.

A/S Hertz Garveri & Skotøjsfabrik blev oprindelig grundlagt som garveri af Abraham Hertz (f. 1800, d. 1875), den 4. december 1821. Forretningen overgik i 1869 til sønnen M. Hertz (f. 1836, d. 1914), som fortsatte den i eget navn og i 1875 flyttede den til Jagtvej 211.

I 1897 omdannedes den til aktieselskab under ovenstående firmanavn, og skotøjsfabriken trådte i virksomhed i 1898.

I 1906 udvidedes virksomheden ved overtagelse af hele aktiekapitalen i A/S Københavns Fodtøjsfabrik, som stadig drives under dette navn indenfor koncernen.

Nuværende adm. direktør: Ove Rasch (f. 1885).

Hovedsædets adresse: Bryggerivej 7, Kbhvn. Valby.

Balslev & Goos A/S, købmandsforretning en gros. Grundl. i 1906 af Johan Balslev. Omdannet til aktieselskab i 1919. Direktør: J. C. Madsen (f. 1882).

Adresse: Strandgade 32, Kbhvn. K.

Baltic Company ved Th. Stangebye, agenturfirma. Grundl. i 1905 af Nils D. Mørch. Nuværende indehaver: Th. Stangebye.

Adresse: Christian den 9. Gade 6, Kbhvn. K.

Hotel Baltic i Nykøbing F. Grundl. i 1872 af murermester H. A. Jensen under navn af Jernbanehotellet, samtidig med at jernbanen Orehoved-Nykøbing F. blev anlagt. I 1919 købtes hotellet af A/S Forsamlingsgaarden i Nykøbing F., der er den nuværende indehaver. I 1936 antoges navnet Hotel Baltic. Hotellets direktør siden 1947 er: Holger Ursbak-Rasmussen (f. 1914).

Adresse: Jernbanegade 47, Nykøbing F.

Eigil Balvig, urmagerforretning. Grundl. d. 25. okt. 1873 af R. N. Andersen. Indehaver (siden 1945): Eigil Balvig (f. 1915).

Adresse: Algade 41, Middelfart.

Bandage-Depotet, Grundl. i 1885. Indehaver (siden 1942): Holger Hansen (f. 1912).

Adresse: Skindergade 2, Kbhvn. K.

Bandtholtz ved P. Bandtholtz og J. Fr. Bandtholtz, skotøjsforretning. Grundl. i 1883 af L. Christensen (f. 1840, d. 1905) under navnet L. Christensens Skotøjsmagasin. Efter grundlæggerens død overtaget af svigersønnen, P. Bandtholtz (f. 1875), der i 1947 optog sin søn, J. F. Bandtholtz (f. 1908), som medinteressent.

Adresse: Søndergade 16, Århus.

Bang & Pingel, grossererfirma. Grundl. d. 14. april 1896 af Jens Frederik Bang (f. 1861, d. 1902) og Hans Pingel (f. 1857, d. 1940); sidstnævnte var eneindehaver af firmaet fra 1902 til sin død i 1940, hvorefter firmaet overtoges af hans svigersøn, grosserer Rudolph Schmidt (f. 21. juni 1886).

Firmaet driver specialforretning med jernrør, artikler til centralvarme, sanitære anlæg og metaller.

Forretningen åbnede i sin tid i Jernbanegade på hjørnet af Rådhuspladsen, men flyttede i 1919 til egen ejendom, det gamle „Svanholm“ på Gammel Kongevej, hvor det nu har både kontorer og lager. Desuden findes lagerbygninger ved kaj i Sydhavnen.

Filial i Århus er oprettet i året 1945.

Adresse: Gammel Kongevej 66, Kbhvn. V.

Bang & Tegner A/S. Grundl. d. 2. maj 1882 af cand. pharm. Frants Bang og cand. pharm. Ludvig Tegner. Som specialitet har virksomheden gennem alle årene haft fremstilling af forbindsstoffer. Omdannet til aktieselskab i 1920. Nuværende direktion: Carlos Tegner (f. 1902) og N. S. Jeppesen (f. 1883).

Adresse: Sigurdsgade 34, Kbhvn. N.

A. C. Bang, kgl. hof-buntmager, en gros og en detail. Grundl. d. 6. sept. 1816 af I. D. Bang (f. 1790, d. 1864). Overtaget af sønnen, A. C. Bang (f. 1823, d. 1897), som i 1888 afstod forretningen til sin søn, Oscar Bang (f. 1863, d. 1923). I 1923 overtaget af sønnen, Aage Bang (f. 1891).

Adresse: Østergade 27, Kbhvn. K.

August Bangs Forlag. Grundl. d. 6. okt. 1866 af August Bang (f. 1844, d. 1920). Indehaver (siden 1919): Ejvind Christensen (f. 1896).

Adresse: Vesterbrogade 60, Kbhvn. V.

Carl Bang, fiskeforretning. Grundl. d. 2. nov. 1870 af Carl Bang (f. 1841, d. 1906). I 1906 overtaget af datteren, frk. Magda Bang og i 1947 af Carl Vallebo.

Adresse: Stormgade 20, Kbhvn. V.

Chr. Bang & Sønner, fiskehandel en gros. Grundl. i 1904 af Chr. Bang (f. 1882, d. 1947). I 1948 overtaget af sønnerne, Gunnar Bang (f. 1920) og Ivan Bang (f. 1914).

Adresse: Gammel Havn, Frederikshavn.

Ferdinand Bang's Eff., H. V. P. Hansen, tobaksfabrik. Grundl. i 1844 af Ferdinand Bang (f. 1814, d. 1879). Indehaver (siden 1928): H. V. P. Hansen (f. 1894).

Adresse: Algade 3, Roskilde.

Frederik Bangs Efftlg., Axel Holt, købmandsforretning. Grundl. d. 23. sept. 1854 af N. M. Bang (d. 1890), der i 1887 overdrog forretningen til sin søn, Fred. Bang (d. 1938). I 1902 overtoges den af I. C. Pedersen (f. 1870, d. 1933), der samme år optog C. Soelberg (d. 1925) som medindehaver. Efter sidstnævntes død optoges hans enke, fru Soelberg som parthaver (indtil 1932). I 1933 overtoges forretningen af den nuværende indehaver, Axel Holt (f. 1904).

Adresse: Algade 26, Nykøbing M.

Leth Bang, Sct. Clemens Bog- & Papirhandel. Grundl. d. 9. sept. 1901 af Jul. Ferd. Leth Bang (f. 1873, d. 1925). Efter sidstnævntes død fortsattes forretningen af hans enke, fru Thora Leth Bang (f. 1872, d. 1927), der i året 1925 havde optaget Ane Kirstine Nielsen (f. 1880) som medindehaver; denne videreførte firmaet som eneindehaver fra fru Leth Bangs død, indtil hun i 1946 optog Kr. Jul. Kristensen (f. 1897) som medindehaver; sidstnævnte er fra 1. jan. 1950 eneindehaver af firmaet.

Adresse: Sct. Clemens Torv, Århus.

N. C. Bang A/S, cykler en gros og radioanlæg. Grundl. d. 16. okt. 1903 af N. C. Bang (f. 1860, d. 1932). Fortsat af sønnerne, Holger Bang f. 1896) og Knud Bang (f. 1897). I 1937 omdannet til et aktieselskab med ovennævnte Holger Bang og Knud Bang som direktører.

Adresse: Frue Kirkestræde 14, Odense.

Oscar Bang's Planteskole. Grundl. i 1896 af Johan Riis. I 1918 overtaget af den nuværende indehaver, Oscar Bang (f. 1892).

Adresse: Fruevej, Nykøbing M.

Poul Bang, Vangs Tegl- & Kalkværker. Vangs Tegl- & Kalkværker blev grundlagt i 1848 af murermester N. P. Vang (f. 1812, d. 1878). I 1872 overdrog han værkerne til sin søn, fabrikant C. T. Vang (f. 1843, d. 1914), der i 1910 solgte dem til sin fætter, fabrikant cand. jur. Niels Bonnesen (d. 1932).

Selve værket blev i 1919 solgt til Aalborg kommune, og firmaet fortsatte sin virksomhed med handel med sten og kalk med Visborg Teglværk som produktionssted.

I 1922 indtrådte fabrikant Bonnesens sted-søn, grosserer Poul Bang (f. 7. juli 1896) i virksomheden, samtidig med at han startede firmaet Poul Bang, der har kontorfællesskab med det gamle firma, og som nu driver handel med alle slags bygningsartikler og trælast.

Efter fabrikant Niels Bonnesens død i 1932 fortsættes virksomheden, Vangs Tegl- & Kalkværker og Visborg Teglværk, under grosserer Bangs ledelse.

Adresse: Østerbro 62, Aalborg.

S. P. Pedersen Bang, købmandsforretning. Grundl. i 1896 af I. P. Lundgren (f. 1864). Indehaver siden 1925: S. P. Bang (f. 1898).

Adresse: Bredgade 20, Herning.

Svend Bang, vinhandel og vinimport. Grundl. i 1859 af I. O. Bang (f. 1820, d. 1901); i 1897 overtaget af sønnen, H. O. Bang (f. 1872, d. 1940) og i 1933 af dennes søn, Svend Bang (f. 1907).

Adresse: Mariegade 6, Haderslev.

Bang Knudsen A/S, isenkram en detail og en gros. Grundl. d. 15. marts 1893 af R. Bang Knudsen (f. 1866, d. 1944). Den 3. maj 1939 omdannet til et aktieselskab med grundlæggeren, R. Bang Knudsen, og sønnen, Leo Bang Knudsen (f. 26. jan. 1896), som direktør. Selskabets bestyrelse består nu af direktør L. Bang Knudsen, købmand Knud Eriksen, Holstebro,



R. Bang Knudsen

bankdirektør V. Jul. Gøtterup, Slagelse og købmand O. Bang Knudsen, Varde.



Aktiekapitalen er, uforandret siden selskabets stiftelse, på 125.000 kr.

Adresse: Kongensgade 61, Esbjerg.

Th. Bang-Rønne, købmandsforretning. Grundl. d. 1. juli 1881 af Theodor Kofoed (f. 1848, d. 1893). Indehaver (siden 1. juli 1910): Th. Bang-Rønne (f. 1884).

Adresse: Sankt Mortens Gade 31, Rønne.

Hans Bank's Eftf. A/S, trælasthandel. Grundl. i 1883 af Hans Bank (f. 1854, d. 1906), efter hvis død forretningen fortsattes af hans enke, fru Ingeborg Bank.

I juni 1922 overtoges firmaet af Jeppe Viggo Bank (f. 1893) og Holger Theodor Bank (f. 1899) under firmanavnet Hans Bank's Eftf. I 1935 overgæet til et aktieselskab, der er stiftet d. 19. sept. 1935.

Bestyrelsen består nu af buntmager M. K. K. Mikkelsen, fru Elisabeth Frederikke Rønne og fru Hansine Kirstine Larsen.

Selskabets aktiekapital er på 100.000 kr.

Direktør er ovennævnte H. T. Bank.

Adresse: Bredgade 86, Skern.

Martin Bank, manufaktur- og trikotageforretning. Grundl. d. 1. okt. 1895 af Martin Bank (f. 1870, d. 1940). I 1941 overtaget af Martin Bank (f. 1902) og Mogens Bank (f. 1912).

Adresse: Møllergade 17-19, Svendborg.

Banken for Aars og Omegn A/S. Grundl. i 1899. Direktør: Carl I. Knudsen (f. 1899).

Adresse: Aars.

Banken for Aarup og Omegn A/S. Grundl. i 1911 af sagfører C. Andersen, guldsmed P. G. Fangel m. fl.

Direktør: Eg Andersen (f. 1908) (siden 1947).

Filialer i Bred, Gelsted og Harndrup.

Adresse: Aarup.

Banken for Brædstrup og Omegn A/S. Grundl. i 1906. Direktør (fra 1950): B. Kromann.

Adresse: Brædstrup.

Banken for Faxe og Omegn A/S. Grundl. d. 28. aug. 1897 som aktieselskab med H. P. Johannessen (f. 1872) som direktør. Direktør (siden 1935): cand. jur. Emil Fruensgaard (f. 1903).

Adresse: Torvegade 14, Fakse.

Banken for Hobro og Omegn A/S. Grundl. d. 12. maj 1892 af en kreds af mænd i Hobro by og opland. Nuværende direktør: H. L. L. Balling (f. 1900).

Adresse: Adelgade 31, Hobro.

Banken for Holbæk og Omegn A/S. Stiftet d. 5. febr. 1907. Bestyrelsens formand fra stiftelsen til 1917 var sagfører C. Bierbum (f. 1880, d. 1949), der fra 1917 til sin død var bankens adm. direktør. Nuværende direktion: Hugo Skovgaard (f. 1891), adm. direktør og F. Bierbum (f. 1908).

Adresse: Nygade 3 B, Holbæk.

Banken for Løgstør og Omegn A/S. Grundl. d. 3. okt. 1891. Nuværende direktion: Th. Mikkelsen (f. 1878) og C. M. Hollesen (f. 1900)

Adresse: Østerbrogade, Løgstør.

Bank

Banken for Mariager og Omegn A/S. Stiftet d. 17. okt. 1897; virksomheden begyndte d. 1. dec. s. å. Den første direktør var branddirektør N. V. Jensen (d. 1911). Bestyrelsens formand er nu rentier H. A. Pedersen. Nuværende direktør: H. E. Rudkjøbing (f. 1894) (medlem af direktionen 1921, enedirektør 1937).
Adresse: Mariager.

Banken for Næstved og Omegn A/S (Industribanken). Grundl. d. 24. febr. 1866 under navnet A/S Industri- og Sparebanken for Næstved og Omegn. Direktør siden 1939: B. Stürup-Johansen (f. 1898).

Adresse: Hjultorvet 8, Næstved.

Banken for Nørresundby og Omegn A/S. Stiftet d. 29. dec. 1897, virksomheden begyndte d. 3. juni 1898. Nuværende direktion: F. H. Sølvsteen (f. 1900) (fra 1944) og A. Spliid (f. 1890) (fra 1930).

Adresse: Torvet, Nørresundby.

Banken for Præstø og Omegn A/S. Grundl. d. 9. sept. 1871. Bestyrelsens formand: landsretssagfører O. Friis (f. 1881). Direktør (siden 1920): E. V. Spendrup (f. 1886).

Adresse: Adelgade 92, Præstø.

Banken for Ringe og Omegn A/S. Grundl. i 1906. Den første bestyrelse bestod af hofjærgermester Fr. Sporon-Fiedler, Nordskov, læge V. Ørsted, Ringe, købmand Alfr. Knudsen, Ringe, apoteker A. Hey, Ringe, gårdejer Chr. Hansen, Dyrelund, Brangstrup, sognefoged J. C. Jensen, Gestelev, urmager N. Faber, Ringe, og købmand Chr. Jensen, Ringe.

Bestyrelsen består nu af godsinspektør I. Sporon-Fiedler, Nordskov, der er formand,



Banken for Ringe og Omegn

folketingsmand Niels Eriksen, Kørbitzdal, Ringe, der er næstformand, konsulent A. L. Nielsen, Ringe, købmand Alfred Knudsen, gårdejerne H. P. Hansen, H. P. Pedersen og R. Knudsen og fabrikant L. N. B. Klausen.

Direktør: A. Post (f. 1905) (siden 1945).

Aktiekapitalen er på kr. 300.000.

Adresse: Ringe.

Bank

Banken for Ringsted og Omegn A/S. Grundl. d. 19. marts 1890. Nuværende direktion: V. H. C. G. Valdorf-Hansen (f. 1883) (fra 1916) og K. Johs. Christensen (f. 1897) (fra 1938).

Adresse: Torvet 1, Ringsted.

Banken for Skanderborg og Omegn A/S. Grundl. d. 24. jan. 1891 af sagfører Alb. Westergaard m. fl. Nævnte sagfører A. Westergaard virkede som adm. direktør indtil 1928, hvor han afløstes af den nuværende direktør, O. E. Øhrstrøm (f. 1890), der havde været meddirektør siden 1927. Underdirektør: P. K. Paulsen. Bestyrelsen består nu af landsretssag-



Banken for Skanderborg og Omegn

fører A. H. Michelsen, der er formand, guldsmedemester O. Reppien, gårdejer M. Hansen, husmand R. P. Mikkelsen, gårdejer T. S. Thomsen og købmand Viggo Friis.

Bankens aktiekapital, der ved starten var 70.000 kr., er nu 1,2 mill. kr. Reserverne udgør: kr. 1.142.000,00.

Adresse: Adelgade 108, Skanderborg.

Banken for Slagelse og Omegn A/S. Stiftet d. 1. juli 1857. Bestyrelsens formand: købmand Aage Erslev. Direktion: A. Møller (f. 1884) og V. J. J. Gøtterup (f. 1893).

Adresse: Bredgade 3, Slagelse.

Banken for Sorø og Omegn A/S. Stiftet d. 19. nov. 1895. Banken begyndte sin virksomhed d. 2. jan. 1896. Bankens første direktør var birkefuldmægtig Alfred Jensen (d. 1911), som var den ledende ved bankens oprettelse.

Den første bestyrelse bestod af direktøren, Alfred Jensen, købmand Axel D. Wiggo Erslev og dyrlæge S. Nielsen. Efter Alfred Jensens død tiltrådte købmand Joh. N. Bonnesen (d. 1924) som administrerende direktør, og i 1924 tiltrådte M. Mikkelsen (f. 1879, d. 1950) og købmand, borgmester P. F. Hansen som direktører; sidstnævnte som adm. Efter P. F. Hansens død i 1929 tiltrådte Alfred Hjarup (f. 1896) sidestillet med M. Mikkelsen. A. Hjarup er enedirektør fra 1950.

Bank

Bestyrelsen består nu af blikkenslagermester A. Olsen, gårdejer N. P. Hansen, fabrikant H. L. Eich og købmand A. Hansen.

Banken har filialer i Stenlille, Dianalund og på Frederiksberg ved Sorø.

Aktiekapital: kr. 600.000.

Adresse: Storgade, Sorø.

Banken for Vejen og Omegn A/S. Stiftet d. 17. jan. 1903. Bestyrelsens formand: isenkræmmer Fr. Kasten (f. 1881). Direktør (siden 1947): Vagn Jensen (f. 1903).

Adresse: Vejen.

Banken for Vordingborg og Omegn A/S. Grundl. d. 6. sept. 1890. Aktiekapitalen er på kr. 600.000 og reservefonden på kr. 767.000. Repræsentantskab: købmand Chr. Andersen, Vordingborg, formand, gårdejer Harald Larsen, Ørslev, næstformand, autoforhandler C. Bagger, Vordingborg, gårdejer Gunnar Christensen, Sværdborg pr. Lundby, konstruktør B. Gregersen, Masnedsund, gårdejer Hans Hansen, Lundby, gårdejer H. R. Hansen, Salterup pr. Lundby, gårdejer Jens P. Jensen, Skallerup pr. Vordingborg, sognepræst Monrad-Frantzen, Øster Egesborg, forpagter A. Nymann-Jørgensen, Langebækgård, Langebæk, gårdejer Jens Olsen, Kastrup, gårdejer Niels Pedersen, Kathrinebjerg, Bakkebølle, kantor C. Wissing, Vordingborg, fabrikant Aage Clausen, Vordingborg, direktør C. F. Cronval, Vordingborg. Bestyrelse: købmand Chr. Andersen, Vordingborg, formand, gårdejer Harald Larsen, Ørslev, næstformand, autoforhandler C. Bagger, Vordingborg, konstruktør B. Gregersen, Masnedsund, gårdejer Hans Hansen, Lundby. Direktør (siden 1. jan. 1924): T. P. Kjeldsteen (f. 1880).

Adresse: Vordingborg.

H. I. Barby, fotografisk atelier. Grundl. d. 29. april 1885 af H. I. Barby (f. 22. aug. 1858, d. 1930), som i 1910 optog Carlo Barby (f. 10. juli 1888, d. 23. aug. 1946) som kompagnon. I 1946 overtoges virksomheden af fru Hildur Margaretha Barby (f. 1903).

Adresse: Gl. Kongevej 178, Kbhvn. V.

Johannes Barding's Farveri & Kemiske Tøjrensningens Etablissement A/S. Grundl. d. 23. jan. 1841 af farver P. Hansen; overtaget af E. V. J. Andersen og i 1879 af Johannes Jensen (f. 1848, d. 1929), der i 1902 antog navnet Barding. Omdannet til aktieselskab i 1908. Nuværende direktion: Carl Barding (f. 1883) og Sv. Aa. Barding (f. 1914).

Adresse: Rådmandsgade 11, Kbhvn. N.

Olaf O. Barfoed & Co. A/S, papirhandel en gros. Grundl. d. 1. jan. 1898 af Olaf O. Barfoed (f. 1871, d. 1940). Omdannet til aktieselskab i 1937. Direktører (siden 1937): M. Jochimsen (f. 1875) og Knud Hermansen (f. 1893).

Adresse: Gyldenløvesgade 10, Kbhvn. K.

Olaf Barfoed, agenturfirma. Grundl. d. 6. marts 1906 af Olaf Barfoed (f. 1877, d. 1939), efter

Bay

hvis død forretningen overtoges af sønnen, Helge Barfoed (f. 12. marts 1914).

Firmaet drives som agenturforretning i værktøj, isenkram- og sportsartikler for danske og udenlandske specialfabrikker.

Adresse: Gothersgade 151, Kbhvn. K.

Barsøe-Olsen, skiltefabrik. Grundl. d. 16. april 1895 af Barsøe-Olsen (f. 1870), der fremdeles er indehaver af forretningen.

Adresse: Kompagnistræde 25, Kbhvn. K.

Bartels Eftf., fiske- og vildtforretning. Grundl. i 1835 af Jes Jessen (d. 1882). Indehaver (siden 1947): J. Aage Christensen (f. 1921).

Adresse: Guldsmedgade 17, Århus.

fh. Barth & Jensen's Eftf., se N. Olaf Møller.

C. E. Bast's Efterfølgere's Talgsmelteri A/S. Grundl. d. 29. april 1826 af Gottlieb Bast (f. 1779); en søn, C. E. Bast, optoges i firmaet i 1835; i midten af 1870'erne blev det overtaget af Green & Thielemann, der var grundl. i 1866 af Theodor Green og M. S. Thielemann. Begge forretninger blev i 1906 købt af H. Lorentzen (f. 1858, d. 1923) og i 1924 omdannedes virksomheden til „A/S Green & Thielemann's Efterfølgere“, der atter i 1932 omdannedes til det nuværende aktieselskab. Nuværende direktør: Poul Jespersen. I 1936 overtoges Dansk Oleomargarinfabrik, der er grundlagt i 1882.

Adresse: Ingerslevsgade 44, Kbhvn. V.

B. D. Bastiansen, urmagerforretning. Grundl. d. 15. febr. 1895 af B. D. Bastiansen (f. 1867), der fremdeles er indehaver af forretningen.

Adresse: Valby Langgade 33, Kbhvn. Valby.

S. Bastiansen & Søn, urmager- og guldsmedeforretning. Grundl. i 1885 af S. Bastiansen (f. 1865, d. 1923). I 1916 optoges indehaverens søn, Aage Bastiansen (f. 1890, d. 1946), i forretningen, og det nuværende firmanavn antoges. Siden sidstnævntes død videreføres forretningen af enken, fru Olea Bastiansen (f. 1895) med sønnen, Poul Bastiansen (f. 1921), som bestyrer.

Adresse: Vendersgade 9, Fredericia.

K. Baungaard's Papvarefabrik. Grundl. d. 13. jan. 1904 af K. Baungaard (f. 1881, d. 1945). Nuværende indehavere: J. D. Baungaard (f. 1908), P. Baungaard (f. 1914) og M. Baungaard (f. 1912).

Adresse: Holmbladsgade 126, Kbhvn. S.

P. Baungaard, kemisk fabrik, se side 47.

Frants Bay & Co., grossererforretning (korn). Grundl. i 1882 af Frants Bay. Nuværende indehaver: E. Friis (f. 1892).

Adresse: Amaliegade 24, Kbhvn. K.

Søren Bay, isenkramforretning. Grundl. d. 3. dec. 1859. Den 15. juli 1909 overtaget af Søren Bay (f. 1881).

Adresse: Algade 20, Skælskør.

Beauvais A/S. Grundl. d. 23. maj 1850 af J. D. Beauvais (f. 1831, d. 1896). Forretningen omdannedes i 1897 til aktieselskab og blev i 1906 sammensluttet med Dansk Vin- og Konservesfabrik, M. Rasmussen (grundl. 1888 i Faaborg af etatsråd Mads Rasmussen (f. 1856, d. 1916).
Direktør: Holger Guldmann (f. 1891).
Adresse: Lyngbyvej 97, Kbhvn. Ø.

C. Bech & Søn, manufakturforretning. Grundl. i 1883 af Anthon Bach (f. 1859, d. 1934). I 1934 overtaget af C. Bech (f. 1876), der i 1939 optog sin søn, K. L. Bech (f. 1905), som medindehaver.
Adresse: Vesterågade 1, Aalborg.

E. M. Bech, Produktet, købmandsforretning. Denne forretning kan formentlig føres tilbage til 1793 med Thor Hansen Berg som indehaver, men med sikkerhed til 1845, da købmand Niels Kurts (f. 1793, d. 1851) var dens indehaver. Indehaver siden 1934: E. M. Bech (f. 1897).
Adresse: Allinge.

Harald Bech & Co.'s Eftf., grossererfirma. Grundl. d. 3. juli 1900 af Harald Bech (f. 1869, d. 1949), der i 1911 optog Hans Marius Frederik Bech (f. 1879) og Carl Bechgaard (f. 1879) som medindehavere. I 1946 udtrådte Hans Marius Frederik Bech af firmaet, der i 1947 blev overtaget af E. Fynbo (f. 1902), som stadig er indehaver af firmaet.
Adresse: Mikkeltbryggersgade 3, Kbhvn. K.

Herman Bechs Boghandel, Herm. Møller. Grundl. d. 1. dec. 1868 som bogbinderi af Herman Bech (f. 1842, d. 1915). Indehaver siden 1909: Herman Møller (f. 1876).
Adresse: Lemvig.

M. I. Bech A/S, grossererfirma. Grundl. i 1884 af M. I. Bech (f. 1853, d. 1923). Omdannet til aktieselskab i 1919. Nuværende direktion: H. Holleriis (f. 1897).

Firmaet har import og eksport af ure, urdele og dermed beslægtede artikler samt optiske varer. Eksporten omfatter Island, Norge, Sverige og Finland. Firmaet har enerepræsentation for Danmark af de kendte schweitzerure „Revue“ og for hele Skandinavien for Schweitzer-firmaet „Universal“, Genève.
Adresse: Vognmagergade 2, Kbhvn. K.

R. M. Bech & Søn, sejl- og flagmagerforretning. Grundl. i 1896 af R. M. Bech (f. 1859, d. 1938). Nuværende indehaver: sønnen, Alfred Martin Bech (f. 1893).
Adresse: Maribo.

Thorvald Bech, Indeh. Carl Alfred Bech, herreekviperingsforretning og skrædderi. Grundl. d. 12. april 1879 af Thorvald Bech (f. 1847, d. 1928). Indehaver (siden 1924): C. A. Bech (f. 1890).

Adresse: Algade 10, Store Heddinge.

Wilh. Chr. Bech ved Aage Rasmussen, skibsmægler- og speditiofsfirma. Grundl. af Jens Andr. Jensen og i 1863 overtaget af Wilh. Chr. Bech. Nuværende indehaver: Aage Rasmussen (f. 1899).

Adresse: Havnen, Horsens.

P. S. Bechsgaard, herreekviperingsforretning. Grundl. d. 8. febr. 1906 af P. S. Bechsgaard (f. 1882), der stadig er indehaver af forretningen.
Adresse: Vestergade 14, Varde.

Beck & Jørgensen A/S, grossererfirma, farvehandel, farvefabrik. Grundl. d. 1. dec. 1892 af Carl Beck (f. 1859, d. 1926) og Fritz Jørgensen (f. 1861, d. 1933). Efter dennes død overtaget af sønnerne, Oscar, H. C., og Emil Jørgensen. I 1941 omdannet til et aktieselskab, hvis direktion består af ovennævnte H. C. Jørgensen (f. 1899) og Emil Jørgensen (f. 1907).
Adresse: Nørregade 13, Kbhvn. K.

J. A. O. Beck, kniveforretning. Grundl. i 1857 af Otto Beck. Fortsat af sønnen, J. A. O. Beck (f. 1854, d. 1899), og af dennes søn, Otto Beck. I 1914 overtaget af sidstnævntes broder, Pauli Beck (f. 1888, d. 1947). Nuværende indehaver: fru S. M. Beck (f. 1890).
Adresse: Borgergade 2, Randers.

J. L. Beck & Co., kul-, koks- og cinders-import. Grundl. d. 2. dec. 1885 af J. L. Beck (f. 1856, d. 1930). Nuværende indehaver: Axel Beck (f. 1883) og Carsten Beck (f. 1917).
Adresse: Søndergade 47, Horsens.

L. Beck A/S, farvefabrik. Grundl. d. 20. jan. 1885 af L. P. Beck (f. 1859). I 1920 overgået til aktieselskab. Direktør (fra 1920): N. P. Johansen (f. 1889).
Adresse: Munkegade 8, Kolding.

L. Beck's Eftf. ved Marius Mortensen, tobaksfirma. Grundl. d. 1. maj 1866 af Carl Ludvig Qvade Beck. Indehaver siden 1918: H. S. M. Mortensen (f. 1886).
Adresse: Frisegade 2, Nykøbing F.

Niels Beck & Co.'s Eftf., manufakturforretning. Grundl. d. 15. marts 1884 af Niels Beck (f. 1858, d. 1935). Indehaver (siden 1. sept. 1939): Jes H. Sørensen (f. 1898).
Adresse: Ny Torv 4, Store Heddinge.

P. Beck Farvefabrik. Grundl. i 1884 af farvehandlerne Emanuel Jensen (f. 1856, d. 1940) og Johnsen (f. 1856, d. 1928). Indehaver (siden 1921): P. Beck (f. 1886).
Adresse: Vestergade 3, Århus.

Richard Beck A/S, manufakturforretning. Grundl. i 1903 af Vilhelmine Nicolaisen (f. 1859, d. 1929). Omdannet til aktieselskab i 1947. Nuværende direktion: fru Martha Beck (f. 1885) og Peter Edvard Hansen (f. 1896).
Adresse: Vestergade 18, Maribo.

P. BAUNSGAARD

Kemisk fabrik. Grundlagt den 1. oktober 1884 som kolonialforretning en gros og den 14. oktober 1884 overtaget af Mathias M. Andersen (d. 1906). I året 1900 optoges Søren Jensen og Axel Bützow Holstebro som kompagnoner i forretningen, der samtidig antog firmanavnet Mathias M. Andersen & Co. I 1901 udtrådte A. B. Holstebro af firmaet og i 1902 Søren Jensen. Efter Mathias M. Andersens død i 1906 fortsattes forretningen af hans enke, Rigmor Andersen, f. Thomsen.



P. Baunsgaard

Den 13. juni 1911 overdrog hun virksomheden til Peter Baunsgaard (f. 25. august 1874), der fremdeles er indehaver af firmaet, siden 1943 sammen med to sønner, Ejvin Baunsgaard (f. 1. november 1909) og Aksel Baunsgaard (f. 7. januar 1913).

Fabrikant P. Baunsgaard købte i 1917 Fengers Realskole, Nørrebrogade nr. 6, og opførte på den gamle skoles grund et moderne fabrikskompleks med kontorlokaler og lagerlokaler i en monumental bygning med facade ud mod Nørreport.

Siden P. Baunsgaards overtagelse af firmaet i 1911 har dets arbejdsområde gennemgået en betydelig forandring. Fra at være en gros forretning forandredes virksomheden mere og mere til fabriksvirksomhed og fabrikationen har nu i en årrække været det væsentlige. Denne omfatter først og fremmest husholdningsartikler: bagepulver, buddingpulver, essenser etc. Desuden fabrikeres bløde og faste sæber samt olie- og lakrevne farver og lakfernis. Der fremstilles flere hundrede artikler inden for disse områder. Samtidig er der arbejdet på at gøre navnet P. Baunsgaard kendt som firmanavn, og firmanavnet Mathias M. Andersen & Co. benyttes ikke mere. Salgsorganisationen er baseret på salg til købmænd. Disse besøges af 16 rejsende. Virksomheden beskæftiger nu ca. 150 personer.

Den 1. januar 1939 åbnedes en salgsafdeling i København.

I 1940 overtog firmaet P. Baunsgaard E.



E. Baunsgaard



A. Baunsgaard

Mehl's Fabrik A/S, sæbe- og kemisk fabrik, der er grundlagt 1851 som lysestøberi af Eiler Mehl (d. 1890) og som i 1860 forenedes med sæbefabrikken på Kannikegade. I 1866 gik denne forretning over til Bruno Preisler (f. 1835, d. 1899) og drevs derefter i en årrække sammen med en af Preisler og Rafn



P. Baunsgaard, Nørreport nr. 26

grundlagt sodavandsfabrik. I 1889 overdroges firmaet til Chr. W. F. Bestle (f. 1857, d. 1909); efter sidstnævntes død fortsattes virksomheden af hans enke, Petrine C. M. Bestle, f. Heiberg, som i 1910 overdrog den til S. T. P. Riis (f. 1870, d. 1919), efter hvis død den fortsattes af hans enke, Ingrid Riis, f. Henckel. I 1934 omdannedes fabriken til et aktieselskab.

Adresse: Nørreport 26, Århus.

Ad. Becker, vinhandel. Den 15. april 1890 overtoges brændevinsbrænder Wilians udsalg på Nørrebrogade nr. 53 af Ad. Becker (f. 24. juli 1860, død 1945). Efter dennes død videreføres forretningen af hans enke, fru Louise Becker (f. 19. aug. 1871). Forretningen flyttedes i 1904 til det nuværende sted.

Adresse: Nørrebrogade 163, Kbhvn. N.

Sophus Becker's Boghandel. Grundl. d. 1. nov. 1878 af Adolf Jacobsen. I 1909 overtaget af Sophus Becker (f. 1878, d. 1931), efter dennes død af hans enke, fru Astrid Elisa Becker (f. 1886).

Adresse: Sct. Mathias Gade 74, Viborg.

Beckett & Meyer, grossererfirma. Grundl. d. 9. marts 1866 af Louis Meyer (f. 1843, d. 1929) og H. L. Beckett (f. 1843 på St. Croix, d. 1902). Sidstnævnte udtrådte af firmaet 1879, og i 1882 indtrådte Arnold Abrahamson (f. 1830, d. 1910). I 1906 optoges Louis Meyers søn, Ernst Meyer (f. 1870, d. 1945) i firmaet, og samtidig udtrådte A. Abrahamson; fra 1929 til sin død var Ernst Meyer eneindehaver af firmaet; efter hans død overtoges det af hans søn, direktør, civilingeniør Knud Meyer (f. 1901).

Firmaet driver almindelig import- og eksportforretning (specialiteter: kaffe, specialfoderstoffer, uld, cigarer og tobakker).

Adresse: Hammerensgade 6, Kbhvn. K.

C. T. Beckman's Eftf. ved K. Aa. Rasmussen, murerforretning. Grundl. d. 1. febr. 1866 af S. P. Beckman (f. 17. febr. 1829, d. 3. jan. 1895). Den 5. jan. 1895 overtaget af C. T. Beckman (f. 26. jan. 1861, d. 1940); samme år optoges dennes fætter, murermester Sophus Rasmussen (f. 1868, d. 1930), som kompagnon. Den 1. april 1936 overdrog C. T. Beckman forretningen til en søn af Sophus Rasmussen, K. Aa. Rasmussen (f. 3. juli 1899). Firmaet har udført en række store arbejder såvel af offentlig som privat art, bl. a. kan nævnes arbejder for Carlsberg Bryggerierne og Den Kongelige Porcelænsfabrik.

Adresse: Frederiksberg Allé 52, Kbhvn. V.

Beckmann & Jørgensen, kontrolforretning. Grundl. i 1895 af Alexander Beckmann (d. 1933), som i 1905 optog sin nevø, Adolf Beckmann (d. 1933), som medindehaver. I 1923 optoges grundlæggerens søn, Gottfried Beckmann i firmaet. Fra 1933 viderefører sidstnævnte forretningen som eneindehaver.

Adresse: Store Kongensgade 114, Kbhvn. K.

H. Beenfeldt, tapetserer- og møbelpolstrerforretning. Grundl. d. 8. nov. 1908 af H. Beenfeldt (f. 1885), der stadig er indehaver af forretningen.

Adresse: Sønder Boulevard 39, Kbhvn. V.

F. Beengard-Knudsen's Eftf., cycle- og barnevognsforretning. Grundl. d. 30. marts 1898 af F. Beengard-Knudsen (f. 1868). Nuværende indehaver: Clare Knudsen (f. 1895).

Adresse: Søndergade 13, Odense.

A. Behn ved H. Blankschøn, købmandsforretning. Grundl. i 1826 af Asmus Behn. Indehaver (siden 1914): H. A. Blankschøn (f. 1885).

Adresse: Perlegade 54, Sønderborg.

A. Behrend's Papirvarefabrik. Grundl. d. 1. okt. 1868 af A. A. M. Behrend (f. 1836, d. 1920). Indehaver (siden 1949): sønnesønnen, Svend Aage Behrend (f. 1905).

Adresse: Filippavej 1, Kbhvn. V.

Fritz Behrends, dampfarveri og kem. tøjrensningsanstalt. Grundl. i 1856 af Jens Jørgensen (d. 1925). I 1925 overtaget af Fritz Behrends (f. 1883).

Adresse: Perlegade 52, Sønderborg.

Svend V. Behrens, møbelforretning. Grundl. i 1905 af Hans Flensted (f. 1883, d. 1949); i 1945 overtaget af svigersønnen, Svend V. Behrens (f. 1905).

Adresse: Jernbanegade 10, Hjørring.

H. M. Beierholm, trikotage-, broderi- og moddeforretning. Grundl. d. 1. juli 1881 af H. M. Beierholm (f. 1856, d. 1928). Indehaver siden 1909: Hellmuth Beierholm (f. 1884).

Adresse: Østergade 15, Assens.

Niels Bejer, købmandsforretning. Grundl. i 1855 af T. W. Jensen (d. 1894). Indehaver (siden 1948): Niels Bejer (f. 1916).

Adresse: Østergade 14, Struer.

fh. Johan Bekker's Kødudsalg. Grundl. d. 1. okt. 1891 af Johan Bekker (f. 1861, d. 1938). Indehaver siden 1938: J. J. Johansen (f. 1902).

Adresse: Blågårdsgade 7, Kbhvn. N.

Belgisk Import Comp., handel med fotografiske artikler. Grundl. d. 15. sept. 1898 af H. C. Bøgelund og J. Bech-Bruun. Indehaver siden 1939: sidstnævntes søn, Sven Bech-Bruun (f. 1906).

Adresse: Landemærket 11, Kbhvn. K.

Bellevue Strandhotel. Grundl. d. 1. april 1897. Indehaver (siden 1922): Peter Sørensen (f. 1883).

Adresse: Strandvej 338, Klampenborg.

William Bencke & Co., import og eksport af svampe. Grundl. d. 3. maj 1855 af C. C. Bencke (f. 1828, d. 1904) som blandet kolonial-, grovare- og kornhandel. I 1882 optog grundlæggeren sin søn, William Bencke (f. 1858, d. 1926), som kompagnon. Fra 1888 til 1925 var sidstnævnte eneindehaver. Siden 1929 har E. Bencke (f. 1884) været indehaver. I 1900 afstodes detailforretningen og en i 1885 påbegyndt børste- og kostefabrik. Idag er firmaet udelukkende import- og eksportforretning i svampe.

Adresse: Langelinie 1, Odense.

Bendix Hotel. Grundl. d. 10. juni 1876 af J. L. J. Bendix (f. 6. april 1848, d. 3. sept. 1900). I 1917 overtaget af R. Chr. Rasmussen (f. 1879) og i 1942 af Johannes Mikkelsen (f. 1890).

Adresse: Algade 12, Nykøbing M.

Bend

Bendix Tømmerhandel. Grundl. d. 14. febr. 1910 af C. Bendix (f. 1877, d. 1947). Den 1. jan. 1940 overtaget af sønnen, Chr. Bendix (f. 1910), der tillige er indehaver af Fladmose Teglværk.

Adresse: Jeppe Schous Vej 10, Holstebro.

Bendix Tømmerhandel. Grundl. i 1858 af konsul M. Schou (d. 1899) som en købmandsforretning. Indehaver siden 1933: O. Bendix (f. 1905).

Adresse: Struer.

A. H. Bendix's Effft., grossererfirma, handskekind. Grundl. d. 5. febr. 1844 af Abraham Bendix (f. 1818). I 1922 overtoges firmaet af Sophus Alfred Jensen (d. 1925) og fru Wanda Bendix under det nuværende firmanavn. Den nuværende indehaver af firmaet: Kai Preben Gustav Bendix (f. 1909), der indtrådte i 1930.

Adresse: Fredericiagade 4, Kbhvn. K.

Brødr. Bendix, landbrugsmaskinforretning. Grundl. d. 11. juni 1889 af Georg S. Bendix (f. 1867) under firmanavn Koefoed & Haubergs Maskinudsalg. I 1890 indtrådte William Bendix (f. 1865, d. 1937) i firmaet, hvis navn forandredes til Brødr. Bendix. I 1937 udtrådte Georg S. Bendix, og Marius Hansen (f. 1877), der fra 1892 havde været knyttet til firmaet, overtog det som eneindehaver. I 1942 indtrådte sønnen, civilingeniør Kai Hansen (f. 1902), som medindehaver.

Adresse: Gammel Torv 18, Kbhvn. K.

E. A. Bendix & Co., dampskibsekspektion, linieagentur og speditjonsfirma. Grundl. d. 1. marts 1902 af Erik A. Bendix (f. 1878), som stadig er indehaver af firmaet.

Adresse: Amaliegade 28, Kbhvn. K.

Malerfirmaet Otto Bendix. Grundl. i 1895 af Otto Bendix (f. 1870, d. 1943). Indehaver siden 1941: Hans Klokke (f. 1893).

Adresse: Linnésgade 26, Kbhvn. K.

Gunner Bendixen, købmandsforretning. Grundl. ca. 1854 af købmand Glud. Indehaver siden 1923: Gunner Bendixen (f. 1898).

Adresse: Mælketorvet 6, Horsens.

Bendixsen & Co., vinforretning en gros. Grundl. d. 1. nov. 1862 af August Carl Bendixsen (f. 1839 i Esbønderup, d. 1923).

I 1885 indtrådte svigersønnen, grosserer N. Salskov Iversen (f. 1859, d. 1937), i firmaet og overtog dette for egen regning i 1895 og fortsatte som eneindehaver til 1916, da vinhandler A. Th. Lindholm (f. 7. okt. 1880, d. 4. dec. 1948), indtrådte som medindehaver. Samarbejdet varede til 1931, da N. Salskov Iversen trak sig tilbage. Efter vinhandler Lindholms død videreføres firmaet af fru Gerda Lindholm (f. 1902).

Adresse: Hesseløgade 39, Kbhvn. Ø.

Carl Bendixsen's Cigarfabrik. Grundl. i marts 1834 i Thisted af F. C. Bendixsen (f. 1803, d. 1872). Flyttet til København i 1912. Nuværende indehavere: F. C. Bendixsen (f. 1882) og

Bent

E. P. Bendixsen (f. 1892); firmaet driver tillige tobaksfabrikken A/S F. C. Bendixsen i Thisted.

Adresse: Brigadevej 47, Kbhvn. S.

J. Bendtsen & Søn, snedkerforretning. Grundl. d. 20. maj 1877 af H. C. V. Bendtsen (f. 1842, d. 1928). Nuværende indehavere: J. C. J. Bendtsen (f. 1870) og C. J. V. Bendtsen (f. 1909).

Adresse: Helsingørsgade 12, Hillerød.

Brødrene Bendtzen (Aalborg Trælasthan-del A/S. Grundl. i 1873 af brødrene B. P. Bendtzen (d. 1918) og P. G. Bendtzen (d. 1932). Omdannet til aktieselskab i 1919. Direktør (siden 1932): Povl Fog-Petersen.

I 1927 overtoges A/S Aalborg Trælasthan- del med tilhørende savværk og i 1932 A/S N. P. Mouritzen's tømmerplads og lager.

Adresse: Nyhavnsgade 14, Aalborg.

S. C. Bendtzen, isenkramforretning. Grundl. i 1900 af A. Petersen. I 1911 overtaget af S. C. Bendtzen (f. 1886), der i 1950 optog sønnen, Tage Bendtzen (f. 1917), som medindehaver.

Adresse: Torvegade 50, Kbhvn. K.

C. Bengtsson jun., bagerforretning. Grundl. d. 19. april 1860 af Svend Bengtsson; indehaver (siden 1927): sønnesønnen, Carl Egon Bengtsson (f. 1906).

Adresse: Stjernegade 16, Helsingør.

B. Bennetzen A/S, købmandsforretning. Grundl. d. 29. jan. 1811 af Hans Abelin Schou (f. 1764, d. 1833). Omdannet til aktieselskab i 1921. Nuværende direktør: B. Bennetzen (f. 1878).

Adresse: Nytorv 11, Slagelse.

Th. Bentsen's Klædefabrik I/S. Grundl. som farveri ca. 1853 af Chr. Jensen og i 1888 forpagtet af Th. Bentsen (f. 1854, d. 1927), som købte virksomheden i 1896. Ejendommen blev moderniseret i 1899 og virksomheden samtidig udvidet med et uldspinderi og væveri; i 1906 begyndte Th. Bentsen endvidere garderobefarveri og kemisk tøjrensning, og i 1908 oprettedes et dampvaskeri. Efter en brand i 1919 måtte hele fabrikken nyopføres; i 1926 blev den atter udvidet med en herrekonfektionsfabrik og i 1933 med trikotagefarveri. Efter grundlæggerens død i 1927 videreførtes forretningen af enken, Louise Bentsen (f. 1853, d. 1929). Den 1. jan. 1930 overtoges virksomheden af sønnerne: S. K. K. Bentsen (f. 1883), A. Bentsen (f. 1887) og L. H. Bentsen (f. 1889).

Adresse: Dumpen 7, Viborg.



Th. Bentsen

Niels Bentzen & Co., manufakturforretning. I 1879 overtaget af M. Hansen (f. ca. 1850, d. 1937) og i 1888 af Niels Bentzen (f. 1861).

Indehaver siden 1931: Niels Nielsen (f. 1893).
Adresse: Torvegade 6, Vejle.

Bentzon's Boghandel, Knud Heide-Andersen. Grundl. d. 11. maj 1865 af A. J. Damgaard (f. 1838, d. 1885) og i 1886 overtaget af N. K. Kristensen (f. 1866, d. 1891). Efter dennes død fortsattes forretningen af hans fader, O. K. Kristensen (f. 1838) med Hans Bentzon (f. 1869) som bestyrer indtil 1893, hvor denne overtog den. Han drev den indtil han i 1935 overdrog den til den nuværende indehaver, Knud Heide-Andersen (f. 1909).

Adresse: Mellemdammen, Ribe.

Niels Bentzon, manufakturforretning. Grundl. i 1855 af N. W. Thomsen. Indehaver (siden 1918): Niels Bentzon (f. 1878).

Adresse: Algade 5, Nykøbing S.

Alfred Benzon A/S, kemisk fabrik og engrosforretning. Grundlagt d. 1. jan. 1849 af apoteker Alfred Nicolai Benzon (f. 1823, d. 1884),



Alfred Nicolai Benzon

der dette år overtog Københavns Svaneapotek og samtidig begyndte en engrosandel med apotekerverer. 1863 oprettedes en kemisk fabrik, der lå ved den daværende Kalvebod Strand, og som stadig udgør en del af det kompleks af fabriks- og lagerbygninger, som er beliggende på selskabets nuværende grund, Halmtorvet nr. 29. I 1877 op-

rettedes Teknisk Materialhandel, Ny Østergade nr. 4.

Ved grundlæggerens død overgik firmaet til hans sønner, apotekerne Alfred Benzon (f.



Alfred Benzon



Otto Benzon

1855, d. 1932) og Otto Benzon (f. 1856, d. 1927), der fortsatte i faderens fodspor, så firmaet stadig voksede. Foruden fremstilling af kemikalier, skæring og pulverisering af droger og krydderier optoges fabrikation af medicinalvarer og forbindstoffer, og engrosandelen af apoteker- og kolonialvarer udvidedes stærkt.

I 1928 optoges Alfred Benzons søn, Bøje Benzon (f. 1891) og Otto Benzons søn, Niels Benzon (f. 1893) i firmaet.



Alfred Benzon's Fabrikker

Foruden adskillige udvidelser af fabrik og lager oprettedes i 1909 en afdeling i Malmø samt i 1932 en ekspedition i Odense og i 1937 ligeledes en ekspedition i Århus.

I 1936 udtrådte apoteker Niels Benzon af firmaet og blev eneindehaver af Svaneapoteket og A/B Alfred Benzon & Co. i Malmø, medens firmaet Alfred Benzon omdannedes til et aktieselskab, hvis nuværende bestyrelse er: fabrikejer, dr. scient. Bøje Benzon, fh. direktør Vilhelm Fischer (f. 1877) og højesterets-sagfører H. Bech-Bruun (f. 1901).

Direktion: dr. scient. Bøje Benzon, adm., Johs. v. Wowern (f. 1899), tekn., og Niels Steinø (f. 1912), merkantil direktør.

Adresse: Halmtorvet 29, Kbhvn. V.

Sophus Berendsen A/S, en gros forretning i jern & stål og fabrikata heraf, rør, værktøjsstål og rustfrit stål, maskiner og elektrisk materiel, glas og cement. Grundl. i 1854 af Sophus Berendsen (f. 1829, d. 1884). I 1885 overtaget af sønnen, Albert Berendsen (f. 1860, d. 1897); efter dennes død omdannet til et aktieselskab med Ludvig Elsass (f. 1870), der havde været knyttet til forretningen siden 1886, som direktør til 1941, da han blev tvunget bort af tyskerne. Derefter blev Alfr. Kruse (f. 1890) og Arthur K. Petersen (f. 1890) direktører; i 1945 udnævntes endvidere Adam Elsass (f. 1908) til direktør; samme år genindtrådte Ludv. Elsass i direktionen og blev medlem af bestyrelsen. Filialer i Skandinavien og England.

Adresse: Ørstedhus, Vester Farimagsgade 41, Kbhvn. V.

Adolf Berendt, grosserer- og agenturforretning for udenlandske firmaer i manufakturvarer. Grundl. i 1897 af Adolf Berendt (f. 15. maj 1863, d. 20. sept. 1933). I 1908 indtrådte sønnen, Louis Berendt (f. 12. sept. 1889), i firmaet, i 1931 optoges han som medindehaver og efter grundlæggerens død i 1933 overtog han firmaet som eneindehaver. I 1947 indtrådte hans søn, Preben Berendt (f. 8. juni 1918), i firmaet i hvilket han fra april 1949 har prokura.

Adresse: Østergade 22, Kbhvn. K.

E. Berent & Co., blikkenslager-, gas- og vandmesterfirma. Grundl. d. 20. nov. 1900 af E. Berent (f. 1879), der fremdeles er indehaver af firmaet.

Adresse: Gammel Kongevej 167, Kbhvn. V.

Anker Berentsen, bagerforretning og konditori. Grundl. d. 20. okt. 1901 af H. Berentsen (f. 1869, d. 1942), i 1942 overtaget af sønnen, Anker Berentsen (f. 1907).

Adresse: Bøjestræde 16, Faaborg.

Berg & Friis, læder- og drivremmefabrik. — Grundl. ca. 1887 af Chr. Fr. Berg (d. 1912) og Hans Chr. Friis. Nuværende indehaver: P. Stokkebye (f. 1878).

Adresse: Larsbjørnsstræde 5, Kbhvn. K.

Berg & Larsen, skibsprovianteringsforretning. Grundl. d. 12. sept. 1794 af Nicolai Nisson. Omkring 1840 overtoges forretningen af dennes søn, Erik Nisson (f. 1803, d. 1857), efter hvis død den overgik til hans søn, Martin Nisson (f. 1834, d. 1901), i hvis tid forretningen mere og mere gik over til skibsprovianteringshandel, medens dets forretningsområde tidligere var kolonial en gros. Ved Martin Nissons død i 1901 overtoges forretningen af mangeårig prokurist i virksomheden, H. J. Berg (f. 1868, d. 1910) og Valdemar Larsen (f. 1850, d. 1925), der i en årrække havde været skibsfører i Dampskibsselskabet Danmark. Valdemar Larsen, der i 1908 valgtes til søkyndig medlem af sø- og handelsretten og i 1918 udnævntes til Ridder af Dannebrog, var eneindehaver af firmaet fra H. J. Bergs død i 1910 og indtil han i 1922 optog sin søn, Gunner Larsen (f. 1889, d. 1947), som medindehaver; denne havde været knyttet til forretningen siden 1909 og blev ved sin faders død i 1925 eneindehaver. Efter Gunner Larsens død i 1947 videreføres forretningen af dennes enke, fru Valborg Larsen (f. 1896), med sønnen, Birger Larsen (f. 1920), som associé. Forretningen er grundlagt i Vingårdsstræde nr. 138 (nu nr. 13) og flyttedes i 1803 til den nuværende adresse (dengang kaldet Nyhavns venstre side nr. 27). Den gamle forretning er i sin branche den ældste og en af de betydeligste herhjemme.

Adresse: Nyhavn 53, Kbhvn. K.

A. M. Berg, ur- og optisk specialforretning. Grundl. d. 12. marts 1854 af M. C. Unserud (f. 1825, d. 1901). I 1901 overtaget af A. M. Berg (f. 1877), der i 1948 optog C. J. Berg (f. 1910) som medindehaver.

Adresse: Fisketorvet 3, Odense.

Anthon Berg's Chokolade- Konfekt- og Marcipanfabrik A/S. Grundl. d. 7. april 1884 af Anthon Berg (f. 1829, d. 1916). I 1918 overgik firmaet til et aktieselskab. Nuværende direktion: H. C. Andersen (f. 1890) og Kai G. Berg (f. 1905).

Adresse: Teglværksgade 31, Kbhvn. Ø.

Brødrene Berg, chokoladeimport. Grundl. i 1814 af agent Claus Riis (d. ca. 1837); efter denne var firmaet på forskellige hænder indtil det i 1893 overtoges af Andr. Anthon Berg og Vilh. Berg. I 1925 overtaget af Kn. Anthon Berg (f. 1897).

Adresse: Engtoftevej 6, Kbhvn. V.

Carl Berg & Søn, urmagerforretning. Grundl. d. 9. nov. 1867 af Carl F. A. Berg (f. 1842, d. 1923). Nuværende indehavere: A. Mortensen (f. 1896) og E. Mortensen.

Adresse: Nørregade 9, Vejle.

Chr. Berg & Søn, malerfirma. Grundl. d. 20. juli 1854 af Carl Christian Berg (d. 1895). Nuværende indehaver: H. O. Berg (f. 1887).

Adresse: Tagensvej 97, Kbhvn. N.

Hans Chr. Berg & Flyge I/S, stukkaturfabrik. Grundl. i 1867 af billedskærer og dekorationsbilledhugger Hans Chr. Berg (f. 1841, d. 1918). I 1905 optoges Peter Flyge, der siden 1873 havde været knyttet til forretningen som medindehaver, hvorved det nuværende firmanavn opstod. I 1926 overtog dennes søn, T. Flyge (f. 1880), firmaet. I 1947 overgik forretningen til et interessentselsk. med Carlo Madsen (f. 1893) som driftsleder.

Adresse: Ved Amagerbanen 13, Kbhvn. S.

Otto & Knud Berg, antikvitetsforretning. Grundl. d. 7. maj 1889 af Otto Niels Christian Berg (f. 1864, d. 1936). I 1936 overtaget af sønnerne, Knud Berg (f. 1894) og Otto Berg (f. 1898).

Adresse: Holmens Kanal 7, Kbhvn. K.

P. Berg A/S, købmandsforretning. Forretningen er opstået ved sammenslutning af 3 gamle købmandsforretninger. Den Bergske Forretning, der var grundlagt af Hans Berg (f. 1790, d. 1843), sammensluttedes i 1868 med den Munchske Forretning, der var grundlagt af Marc. Jespersen Munch (d. 1872), der tidligere havde optaget den Sonnenske Forretning i sin. I 1923 overgik virksomheden til et aktieselskab. Direktør (fra 1947): L. P. K. Larsen (f. 1904).

Adresse: Neksø.

fh. P. M. Berg's Eftf., engros-forretning i herrehatte. Grundl. i 1891 af P. M. Berg. Nuværende indehaver: Peer Steenstrup.

Adresse: Bredgade 25 B, Kbhvn. K.

Svend Berg, konfekturhandel. Grundl. d. 7. juni 1857 som kolonialforretning af Anthon Berg (f. 1829, d. 1916). I 1884 forandredes forretningen til fabrikation og ud salg af konfek turer og chokolade. I 1898 optoges Anthon Bergs søn, Thomas Berg (f. 1867, d. 1923) i firmaet.

Chokoladefabrikken (nu Anthon Berg A/S) udskiltes i 1902 som en selvstændig virksomhed med en anden søn af grundlæggeren, Gustav Berg (f. 1870, d. 1939) som indehaver.

Thomas Berg videreførte konfekturhandelen til sin død i 1923, hvorefter den overtoges af broderen, Vilh. Berg (f. 1867, d. 1934) under navnet Anthon Bergs Udsalg. Efter dennes død videreføres forretningen af Svend Berg (f. 1904) under eget navn og med egne fabrikkata.

Adresse: Frederiksberggade 23, Kbhvn. K.

W. J. Berg & Th. Marstrand's Eftf. A/S, vægt- og værktøjsfabrik. Firmaerne W. J. Berg, vægtfabrik, grundl. i 1843 af W. J. Berg (f. 1815, d. 1893), og Th. Marstrand's Eftf., værktøjsfabrik, grundl. i 1851 af Theodor Christian Marstrand (f. 1817, d. 1863), sammensluttedes i 1907 til ovennævnte firma. Den 1. jan. 1929 omdannet til et aktieselskab. Direktør: civilingeniør Helge S. Schouboe (f. 1897).

Adresse: Ørnevej 71, Kbhvn. NV.

Emil Bergen, skrædderi og herreekviperingsforretning. Grundl. d. 19. maj 1853 af J. Heinrichsen (f. 1826, d. 1890). Indehaver (siden 1940): Emil Bergen (f. 1908).

Adresse: Kordilgade 39, Kalundborg.

A. Bergendorff, smedefirma. Grundl. d. 21. okt. 1868 af Bartram Hansen Clausen (f. 1839 i Vejle, d. 1910); 1907 overtaget af sønnerne, Richard Christian Ludvig Clausen og Frederik Christian Gottfred Clausen (f. 1883) under firma Brødrene Clausen. I 1929 overtaget af Richard Clausen (f. 1877, d. 1944), der drev firmaet under navnet: Richard Clausen. Den nuværende indehaver, smedemester Bergendorff (f. 1916), overtog forretningen i 1943, og har specialiseret virksomheden i fremstilling af tractor- og autohjul.

Adresse: Baldersgade 12, Kbhvn. N.

Bergenholtz' Reklamebureau A/S. Grundl. d. 1. juli 1906 af V. Bergenholtz (f. 1862, d. 1929) og Jul. Schiøtt (f. 1856, d. 1910).

Omdannet til aktieselskab i april 1930. Direktion (siden stiftelsen): G. V. Bergenholtz (f. 1896) og dennes søster, fru Ingeborg Hvidtfeldt (f. 1887).

Adresse: Jernbanegade 9, Kbhvn. V.

Bergmann & Hüttemeier A/S, symaskine- og cyklefabrik. Grundl. d. 15. dec. 1863 af J. J. Bergmann (f. 1834, d. 1883) og C. E. Hüttemeier (f. 1841, d. 1903). Firmaet omdannedes i 1897 til et aktieselskab. Nuværende direktør: A. H. Jørkild (f. 1881).

Adresse: Stormgade 20, Kbhvn. K.

Bergmann, Smith & Co., skibsmæglerforretning, dampskibsagentur, befragtning- og havari-agentur. Grundlagt af skibsmægler Christian Smith, der omkring år 1860 nedsatte sig som skibsmægler i Århus; omkring år 1890 optog han sin søn, skibsmægler Robert Smith (f. 1860, d. 1934), i firmaet og samtidig antoges firmanavnet Chr. Smith & Søn. Sidstnævnte fortsatte forretningen som eneindehaver efter sin faders død indtil år 1905, da skibsmægler Eduard Bergmann (f. 1873, d. 1934) optoges

som kompagnon i firmaet, som derefter ændrede navn til Bergmann, Smith & Co. Efter disses død i 1934 overtoges firmaet af skibsmægler Axel Jensen (f. 1894), der nu er eneindehaver.

Firmaet driver virksomhed som klarerings- og befragtningsforretning og er agent for en meget stor del af de førende rederier i Europa og Amerika.

Adresse: Mindet 18, Århus.

Paul Bergsøe & Søn, metallurgisk fabrik. Grundl. i 1902 under navnet Dansk elektrokemisk Fabrik; i 1905 overtaget af Paul Bergsøe (f. 1872), der i 1935 optog sin søn, Svend Bergsøe (f. 1902), som medindehaver. I 1942 udtrådte Paul Bergsøe af firmaet. Søsterselskab er oprettet i Landskrona 1943 under navnet Paul Bergsøe & Søn A/B.

Adresse: Glostrup.

Berkel A/S, maskinfabrik. Grundl. i 1905 (vedtægter af 7. april) med J. C. van Berkel som direktør. Han afløstes i 1909 af A. T. Michaelsen, der var direktør indtil 1949. I 1949 tiltrådte den nuværende direktør, P. O. Hammer (f. 21. nov. 1902).

Bestyrelsen består nu af direktøren sammen med nævnte A. T. Michaelsen og Bastian van Gent, Holland. Aktiekapitalen, der ved stiftelsen var på 10.000 kr., er nu på 250.000 kr. Selskabet er datterselskab af van Berkel's Patent i Rotterdam.

Adresse: Gammel Strand 46, Kbhvn. K.

Berlingske Tidende. Hofbogtrykker Ernst Heinrich Berling (f. 1708, d. 1750), der i 1733 havde grundlagt et bogtrykkeri i København, begyndte fra d. 3. jan. 1749 udgivelsen af et blad „Kjøbenhavnske Danske Posttidender“. Bladet ændrede navn flere gange og antog i 1833 navnet „Den til Forsendelse med de kongelige Brevposter privilegerede Berlingske politiske og Avertissements-Tidende“, som bevaredes til 1935. Bladet har stedse været i familien Berlings eje og ved kontrakt af 25. juli 1895 oprettede slægten I/S Berlingske Tidende, der siden har været udgiver af bladet.

Bogtrykkeriet udskiltes i 1926 som et særligt aktieselskab Det Berlingske Bogtrykkeri. Chefredaktører: Terkel M. Terkelsen (f. 1904) (ansvarshavende) og Svend Aage Lund (f. 1900). Administrerende direktør: P. Andersen (f. 1899).

Adresse: Pilestræde 34, Kbhvn. K.

Julius Bernth, herreekviperingshandel og skrædderi. Grundl. d. 25. nov. 1874 af Julius Bernth (d. 1898). Indehaver siden 1939: sønnesønnen, Ole Peter Bernth (f. 1911).

Adresse: Langgade 32, Nykøbing F.

Carl Bertelsen & Co., kolonialforretning en gros. Grundl. i 1868 af Carl Bertelsen (f. 1842, d. 1916). Indehaver siden 1938: fru V. A. Aagaard med sønnen, Asger Aagaard som medindehaver siden 1946.

Adresse: Rosengade 30, Århus.

BIKUBEN, FORSØRGELSESFORENING OG SPAREKASSE

Bikuben blev stiftet d. 3. marts 1857 af en kreds af datidens kendte mænd med det formål at skabe et institut, hvor ubemidlede havde adgang til at opspare småsummer, og at opmuntre til at tænke på alderdommen og de opvoksende børns fremtid og uddannelse.

Dermed er allerede angivet noget af det, der karakteriserer Bikuben i sammenligning med andre sparekasser: forsørgelseskasserne. De består af to afdelinger, alderdomskassen og børnekassen; i den første afdeling kan under forskellige former indskydes penge med det formål at sikre sin egen eller andres alderdom; i den sidste kan der opspares midler til fordel for børn, således at beløbet udbetales til børnene, når de er blevet myndige (fyldt 21 år). I begge tilfælde giver Bikuben tilskud til den almindelige sparekasserente for at præmiere sådan opsparing. Denne del af virksomheden er i 1936 forøget med en afdeling, hvor man kan opspare til erhvervelse af eget hus. Også her gives tilskud til den almindelige rente, hvortil kommer, at Bikuben, når opsparingen er gennemført, giver særlig gunstige prioriteringsvilkår.

En Række betydningsfulde sociale opgaver løses gennem den i 1894 åbnede forvaltningsafdeling (den første private forvaltningsinstitution i Danmark), hvor midler, der ikke er til ejerens fri raadighed, forvaltes, og som i 1931 suppleredes med en afdeling, der modtager værdier i åbent depot.

Allerede i 1866 åbnedes Bikubens første filial. I alt har Bikuben nu 18 filialer, hvoraf 12 i Københavns kommune, 4 i Frederiksberg kommune, 1 i Gentofte kommune (Hellerup) og 1 i Hvidovre kommune.

Pr. 31. marts 1950 udgjorde sparekassebeholdningen på almindelige vilkår ca. 314 mill. kr., på 6 måneders opsigelse ca. 199 mill. kr. og på 9 måneders opsigelse ca. 59 mill. kr. I alderdomsforsørgelseskassen indestod pr. samme dato ca. 21 mill. kr., i børneforsørgelseskassen ca. 8 mill. kr., og i byggespareafdelingen ca. 1.750.000 kr. Forvaltningsafdelingen forvaltede pr. 31. marts 1950 ca. 448 mill. kr.,

heraf i åbent depot ca. 2,5 mill. kr., medens der i depotafdelingen (der er under overførsel til forvaltningsafdelingen) var deponeret værdier til et beløb af ca. 38 mill. kr.

Bikubens samlede reserver udgjorde pr. 31. marts 1950 ca. 72,6 mill. kr., hvoraf sparekassens reservefond androg 35 mill. kr., forsørgelseskassernes reservefonds m. v. ca. 5,4 mill. kr. og forvaltningsafdelingens grundfond 4 mill. kr.

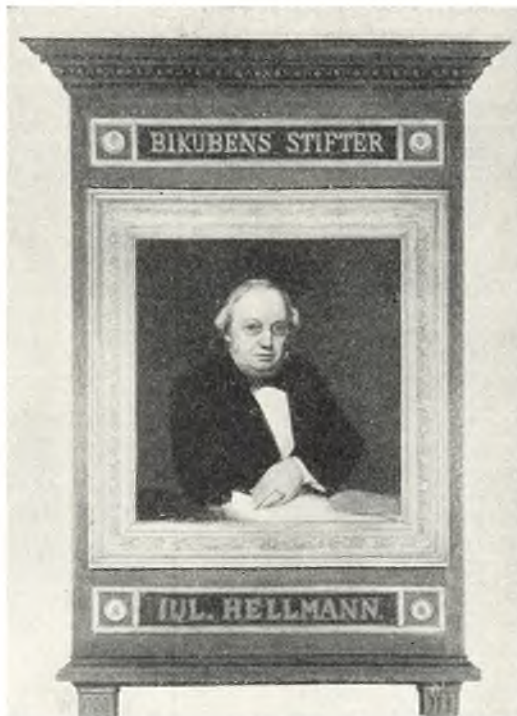

Bikuben havde oprindeligt til huse i Silkegade nr. 45 (nu nr. 13), en bygning, der for længst er nedrevet. I 1860 erhvervedes ejendommen, Silkegade nr. 8, hvor der var indrettet en silkefabrik, og i 1865 ejendommen, Pilestræde nr. 15, og her opførtes nye bygninger, hvor Bikubens ekspeditionslokaler indrettedes, lokaler som dog hurtigt viste sig at være for små. I 1881-84 opførtes derfor en ny bygning efter tegning af etatsråd Herholdt. I 1897 erhvervedes hjørneejendommen, Pilestræde-Silkegade, hvor der i 1928-29 foretoges en tilbygning under ledelse af arkitekt Gotfred Tvede. I 1938 og 1948 foretoges endvidere under ledelse af arkitekt G. Palludan ombygninger og udvidelser af lokalerne, hvorved også ejendommen Silkegade nr. 6 delvis toges i brug.

Siden Bikubens stiftelse har tilsynsrådets formænd været: etatsråd, finanshovedbogholder R. C. Stæger (1857-60), konsul Ferdinand Wolff (1860-62), justitsråd C. C. v. Støcken (1862-74), overretsprokurator Vilh. Rode (1874-86), departementschef J. H. Stephensen (1886-89), højesteretssagfører P. G. C. Jensen (1889-1911), højesteretssagfører J. V. Møldrup (1911-44) og højesteretssagfører, kammeradvokat Arne Kemp (siden 1944).

Bikubens direktion bestod til at begynde med af 3 af Bikubens stiftere: Jul. Hellmann (1857-81), dispacheur Abraham Wessely (1857-60) og professor Adolf Steen (1857-86). Af disse må Jul. Hellmann betragtes som den egentlige stifter.

De senere direktører har været: konferensråd C. N. David (1860-62), konsul Ferdinand

(Fortsættelse : Bikuben)

Wolff (1862-93), etatsråd F. Gram (1881-1905), professor Harald Westergaard (1886-1936), Sophus Bülow (1895-1936), V. Berg (1905-29) og Ove Jepsen (1929-35).

Johannes Bertelsen, isenkramforretning. Grundl. ca. 1830. Den 14. okt. 1901 overtaget af Johs. Bertelsen (f. 1872), der fremdeles er indehaver af forretningen.

Adresse: Brogade 14, Køge.

L. C. Bertelsen, manufakturforretning. Grundl. d. 9. sept. 1873 af Hans Bechgaard. Indehaver (siden 1933): L. C. Bertelsen (f. 1899).

Adresse: Vestergade 14, Lemvig.

Vald. Bertelsen, købmandsforretning. Grundl. d. 1. nov. 1901 af et kommanditselskab med Rasmus Joh. Wissing som ansvarshavende deltagere. Indehaver siden 1909: Vald. Bertelsen (f. 1884).

Adresse: Hospitalsgade 6, Horsens.

Laurits Berth, juvelér- & guldsmedefirma. Grundl. d. 29. juli 1884 af Laurits Berth (f. 15. maj 1857, d. 1917). Hans søn, Paul Berth (f. 7. april 1890), overtog firmaet efter faderens død i 1917 og optog sin søn, Niels Berth (f. 1. maj 1919), i firmaet i 1944. Sidstnævnte er 4. generation i branchen på både fædrenes og moderens side, idet juvelér Paul Berth's hustru er datter af afdøde hofjuvelér Alfred Dragsted. Firmaet har under krigsårene arbejdet et større guldsmede- og juvelværksted med Niels Berth som leder. I 1944 optoges en produktion af filigranarbejder, som har vundet en stor udbredelse ved særpræget og fin udførelse.

Adresse: Vimmelskaftet 36, Kbhvn. K.

Vald. Berth, guldsmede- og gravørforretning. Grundl. i 1856 af Ludvig Berth (f. 1821 i Kbhvn., d. 1896), der i 1893 afstod den til sønnen, Valdemar Berth (f. 1864, d. 27. nov. 1914). Efter hans død fortsatte hans enke, Ellen Berth, f. Ahrentzen (f. 1873, d. 1937), forretningen. Den nuværende indehaver, Knud Vald. Berth (f. 23. maj 1901), overtog firmaet i 1937. Forretningen er grundlagt i Vinhusgade og flyttedes ca. 1858 til Ringstedgade og i 1861 til Hjultorvet, hvor ejendommen i 1936 ombyggedes i moderne stil.

Adresse: Hjultorvet 9, Næstved.

Berthaslunds Handelsgartneri, Arne Bülow-Olsen. Grundl. i 1851. Senere overtaget af Arne Bülow-Olsen (f. 1885, d. 1948). Indehaver siden 1948: fru Anna Bülow-Olsen (f. 1895).

Adresse: Algade 1, Skælskør.

Anders Berthelsen, flytte- og vognmandsforretning. Grundl. d. 21. juni 1892 af Rasmus Berthelsen (f. 1866, d. 1940). Efter dennes død overtaget af sønnen, Anders Berthelsen (f. 1903).

Adresse: Mosedalsvej 9, Kbhvn. Valby.

Nuværende direktion: Jens Toftegaard (f. 1889) (siden 1935), Johs. Faurholt (f. 1896) (siden 1936) og Otto Schlegel (f. 1892) (siden 1941).

Adresse: Silkegade 8, Kbhvn. K.

Julius Berthelsen, grossererforretning, fyrværkerisager. Grundl. d. 12. april 1883 af Julius Berthelsen (f. 1855, d. 1936). Indehaver (siden 1943): fru Marie Berthelsen (f. 1888).

Adresse: Nørre Voldgade 104, Kbhvn. K.

M. C. Berthelsen & Co., herreekviperingsforretning, skræderi. Grundl. d. 8. aug. 1885 af M. C. Berthelsen (f. 1852, d. 1932). Indehaver siden 1932: E. M. P. Pedersen (f. 1894).

Adresse: Søndergade 34, Horsens.

Firmaet Georg Bestle A/S, vin en gros. Grundl. i 1730 af Hans Petersen Kinckel, efter hvem forretningen blev drevet af forskellige indehavere, indtil Chr. W. F. Bestle (f. 1828, d. 1892) i 1853 overtog den. I 1892 overgik firmaet til hans søn, etatsråd Georg Bestle (f. 1855, d. 1933), der i 1919 omdannede det til aktieselskab under ovennævnte firmanavn. Nuværende direktører: Carl Dreyer (f. 1884), Peter Dreyer (f. 1893) og B. Langvold (f. 1897).

Adresse: Skindergade 45-47, Kbhvn. K.

Bethesda's Boghandel. Grundl. i sept. 1882 på den nuværende adresse af Københavns Indre Mission, der stadig driver forretningen, som særlig har specialiseret sig i religiøs litteratur.

Adresse: Rømersgade 17, Kbhvn. K.

Bidstrup's Bygningsforretning, trælasthandel og bygningsmaterialer. Grundl. d. 22. jan. 1843 af H. P. Bidstrup (f. 1817, d. 1876). Indehaver siden 1946: grundlæggerens oldesøn, Holger Bidstrup (f. 1920).

Adresse: Pingels Allé 6, Rønne.

Andreas P. Bidstrup, isenkramforretning. — Grundl. d. 27. maj 1880 af Carl Nielsen (f. 1856, d. 1936). Indehaver (siden 1. nov. 1911): Andreas P. Bidstrup (f. 1886).

Adresse: Lille Torv 1, Rønne.

Chr. Bidstrup, Indehaver M. Th. Bidstrup, kulforretning og trælasthandel. Grundl. d. 8. april 1851 af A. P. Schor (f. 1818, d. 1885). Indehaver siden 1932: M. T. Bidstrup (f. 1883).

Adresse: Ellekongstræde 5, Rønne.

F. L. Bie A/S. Grundlagt 1909 som aktieselskab med Halfdan Erichsen (f. 1885, d. 1941) som direktør; Halfdan Erichsen var direktør for selskabet til sin død og efterfulgtes som direktør af fru Ellen E. G. Erichsen, der havde haft prokura i selskabet. Direktionen består siden 1946 af ovennævnte fru Erichsen og direktør H. Skaarup.

Selskabets virksomhed omfatter handel med maskiner og artikler indenfor de grafiske fag og papirindustrien, endvidere handel med træbearbejdningsmaskiner og artikler og maskiner

for den galvaniske branche, gravører samt en række andre industrier.

Aktiekapitalen andrager 1,2 mill. kr.
Adresse: Valdemarsgade 14, Kbhvn. V.

H. J. Bie's Bryggerier. Grundl. d. 6. marts 1841 af brødrene Frederik Bie (f. 1813, d. 1869) og Anthon Bie (f. 1817, d. 1895). Indehaver (siden 1936): Arnold Svendsen (f. 1900).

Adresse: Adelgade 26, Hobro.

G. Biehl & Co., grossererfirma. Grundl. d. 27. maj 1902 af G. F. Biehl (f. 1872), der stadig er indehaver af virksomheden, siden 1946 med sønnen Knud Biehl (f. 1904) som medindehaver.

Adresse: Niels Juels Gade 15, Kbhvn. K.

C. H. Bielefeldt, bog- og papirhandlervirksomhed. Grundl. i 1853 af Buurskov & Henriques. Nuværende indehavere: Frans Bielefeldt (f. 1870) og Paul Bielefeldt (f. 1897).

Adresse: Kronprinsensgade 10, Kbhvn. K.

Joh. Bigler & Søn, fabrik for herreklæder. Grundl. i 1844 af Joh. C. Bigler; i 1874 overtoges forretningen af hans søn, V. J. Bigler (f. 1850, d. 1909), der i 1901 optog sin broder, Alfred Bigler (f. 1856, d. 1916), som kompagnon; dennes sønner, Percival Bigler (f. 1889) og Lionel Bigler (f. 1893), overtog forretningen i 1922.

Adresse: Gammel Mønt 4, Kbhvn. K.

Bikuben, sparekasse, se side 53

S. Bilde, snedkerforretning. Grundl. d. 27. nov. 1880 af Anders L. Bilde (f. 1852, d. 1919) og Søren Bilde (f. 1857, d. 1934). I 1934 overtaget af sidstnævntes søn, L. A. Bilde (f. 1893).

Adresse: Lillegade 16, Grenaa.

Brødrene Bille's Cementvareforretning. Grundl. i 1901 af P. H. Bille (f. 1881) og H. H. Bille (f. 1878), der stadig er indehavere af forretningen.

Adresse: Storegade 30, Stege.

P. H. Bille, støbegods- og bygningsartikler. Grundl. d. 9. febr. 1908 af P. H. Bille (f. 1881), som fremdeles er indehaver af forretningen.

Adresse: Storegade 30, Stege.

Martin Billeschou, sten- og billedhuggeretablissement. Grundl. d. 1. nov. 1867 af J. Hansen (f. 1819, d. 1883). Efter hans død fortsattes forretningen af hans enke, fru A. Hansen, indtil 1887, hvor den overtoges af A. Billeschou (f. 1861, d. 1915). Efter dennes død overgik forretningen til hans søn, Martin Billeschou (f. 1892, d. 1950), efter hvis død forretningen videreføres af enken, fru Johanne Billeschou (f. 1899), med Arne Svellov (f. 1912) som daglig leder. Siden 1900 har stenhuggeriet haft en filial i Esbjerg (Stormgade 59), der ledes af en søn, Andreas Billeschou (f. 1924).

Adresse: Nørrebrogade 11-13, Vejle.

J. Billestrup, købmandsforretning. Grundl. d. 1. juli 1900 af Simon Nielsen (f. 1872). Indehaver (siden 21. okt. 1940): J. Billestrup.

Adresse: Vestergade 14, Haslev.

L. Billing, guldsmedeforretning. Grundl. d. 26. juni 1900 af Jørgen Koch. I 1922 overtaget af L. Billing (f. 1876).

Adresse: Kattesundet 1, Svendborg.

Biltzing's Bureau, impressariobureau. Grundl. i nov. 1890 af Hans Kristian Biltzing (f. 1870, d. 1934). Indehaver (siden 1933): Max Biltzing (f. 1905).

Adresse: Jernbanegade 4 A, Kbhvn. K.

George Binau's Eftf. ved Max Binau, guldsmedeforretning. Grundl. 1881 af George Binau (f. 1854, d. 1919). Nuværende indehaver: Max Binau (f. 1895).

Adresse: Strandvejen 177, Kbhvn. Hellerup.

Victor Binder & Co. ved K. G. Andersen, agenturforretning. Grundl. i 1905 af Victor Binder (d. 1937). I 1937 overtaget af K. G. Andersen (f. 1887) (medindehaver 1919).

Adresse: Silkegade 11, Kbhvn. K.

Frederik Bindslev, buntmagerforretning. Grundlagt d. 8. okt. 1884 af Fr. Bindslev (f. 1859, d. 1944). I 1944 overtaget af F. Bindslev (f. 1893).

Adresse: Kongensgade 16, Odense.

K. G. Bindeballe, smede- og maskinværksted. Grundl. i 1885 af Hans Olesen (f. 1854, d. 1897), som vognfabrik. Fra 1913-46 var Jens Jørgen Jensen (f. 1876) indehaver af forretningen; i 1946 blev den overtaget af K. G. Bindeballe (f. 1911).

Adresse: Sønderbrogade 10, Horsens.

Kaj Bindslev, kobbersmedeforretning. Grundl. d. 26. maj 1865 af J. Bindslev (f. 1838, d. 1926). I 1908 overtaget af R. Bindslev (f. 1869, d. 1917) og fortsat af hans enke med sønnen, Kaj Bindslev (f. 1898) som forretningsfører; denne overtog i 1931 firmaet.

Adresse: Vesterå 10, Aalborg.

Bing & Grøndahl's Porcellænsfabrik A/S. Grundl. d. 19. april 1853 af brødrene M. H. Bing (f. 1807, d. 1883) og J. H. Bing (f. 1811, d. 1896) med teknisk hjælp af F. V. Grøndahl (f. 1819, d. 1856). I 1895 gik virksomheden over til et aktieselskab med Harald Bing (f. 1848, d. 1924) som direktør. Nuværende adm. direktør: Poul Simonsen (f. 1881).

Adresse: Vesterbrogade 149, Kbhvn. V.

Binzer & Co., elektroinstallatørforretning. Grundl. d. 13. juli 1905 af Charles Binzer (f. 1878, d. 1947). Siden dennes død videreføres virksomheden af enken, fru Ingeborg Binzer (f. 1883) og sønnen, civilingeniør Paul Binzer (f. 1909).

Adresse: Østerbrogade 88, Kbhvn. Ø.

F. E. Binzer's Eftf., herre- og drengekonfektion en gros. Grundl. i 1887 af F. E. Binzer. Indehaver (siden 1942): C. Frøkjær-Jensen (f. 1899).

Adresse: Rantzaugade 62, Kbhvn. N.

Anton Birch's Eftf. ved V. Thomsen, trikotageforretning en gros. Grundl. i 1899 af Anton Birch (f. 1869, d. 1918). Indehaver (siden 1937): V. Thomsen (f. 1888).

Adresse: Frederiksgade 50, Århus.

Bird Ingeniør- og Entreprenørforretning.



Regner E. Bird

Adresse: Howitzvej 43, Kbhvn. F.

Grundl. d. 1. juli 1881 af ingeniør Regner E. Bird (f. 26. marts 1852, d. 12. december 1924). Efter grundlæggerens død i 1924 videreførtes virksomheden af enkefru Bird med sønnen, U. Bird (f. 1884), som forretningsfører.

I 1927 overtoges firmaet af sønnerne, ovennævnte U. Bird og Tage Bird (f. 1882).

C. Birkholm, købmandsforretning. Grundl. d. 24. april 1909 af C. Birkholm (f. 1881), der stadig er indehaver af forretningen.

Adresse: Stengade 9, Helsingør.

H. O. Birksted A/S, trælast, bygningsmaterialer, korn og foderstoffer. Forretningen overtoges i 1881 af Hans Olsen Birksted. Efter H. O. Birksteds død i 1927 overgik forretningen til et aktieselskab. Bestyrelsen består af lands-



retssagfører H. A. Birksted, fru Vibeke Birksted, samt direktøren, Chr. Righolt, der tiltrådte som direktør i 1934.

Adresse: Brogade 2, Næstved.

Vald. Birn's Jernstøberi A/S. Grundl. d. 1. maj 1896 af Heinrich Birn (f. 1853, d. 1923). Omdannet til aktieselskab i 1941. Direktion siden 1941: Valdemar Birn (f. 1876) og Richard Birn (f. 1905).

Adresse: Skivevej 2, Holstebro.

A. G. Bischoff, Dansk Kobbervarefabrik. — Grundl. d. 12. okt. 1882 af A. C. Bischoff. I 1906 overtaget af A. G. Bischoff (f. 1876, d. 1933). Efter dennes død i 1933 videreførtes forretningen af enken, fru Alma Bischoff (d. 1946). I 1941 blev Jacob Hansen (f. 1902) indehaver; i 1943 optoges Franck Rasmussen (f. 1906) som medindehaver.

Adresse: Sankt Peders Stræde 22, Kbhvn. K.

F. W. Bischoff, garveri. Grundl. i 1838 i Maribo af F. W. Bischoff (f. 1807, d. 1888) og i 1854 flyttet til Nysted. Efter grundlæggerens død overtaget af sønnen, F. W. Bischoff (f. 1844, d. 1933), hvis søn, F. W. Bischoff (f. 1882), i 1923 overtog forretningen.

Adresse: Nysted.

Biscuitfabrikken Norden ved Axel Helmer-Jensen. Grundl. d. 17. dec. 1879 af Chr. Jensen (f. 18. juli 1854, d. 2. dec. 1939). Den 1. juli 1917 optoges sønnen, den nuværende indehaver, Axel Helmer-Jensen (f. 3. maj 1885), som medindehaver, og denne overtog d. 1. marts 1934 fabrikken som eindehaver.

Adresse: Jyllandsvej 15, Kbhvn. F.

Biscuitfabriken „Oxford“, se Jørgen Storm.

Ove Bisgaard, manufakturforretning. Grundl. d. 12. marts 1810 af Moses Lemle. I 1922 overtaget af Ove Bisgaard (f. 1874, d. 1929); fortsættes af fru Ingeborg Bisgaard.

Adresse: Langegade 35, Kerteminde.

Bispebjerg Stenhuggeri ved V. Grebe. Grundl. d. 1. marts 1910 af Franz Grebe (f. 1870, d. 1928). I 1928 overtaget af sønnen, Viktor Grebe (f. 1898).

Adresse: Frederiksborgvej 118, Kbhvn. NV.

Axel Bitsch, købmands- og skibsprovianteringsforretning. Grundl. i 1905 af Johs. Bitsch (f. 1863, d. 1934). Indehaver (siden 1934): sønnen, Axel Bitsch (f. 1899).

Adresse: Overgaden neden Vandet 39, Kbhvn. K.

A. Biørn, farve- og tapethandel. Grundl. i 1883 af Antoni Biørn (f. 1860, d. 1937). I 1888 optoges Georg Biørn (f. 1865, d. 1938) i firmaet som kompagnon. Efter sidstnævntes død i 1938 fortsattes firmaet af hans enke, fru Astrid Biørn (d. 1945); i 1945 overtoges det af fru Edith Biørn Rohde (f. 1900). Forretningen har siden grundlæggelsen haft domicil det nuværende sted.

Adresse: Dannebrogsgade 32, Kbhvn. V.

Antoni Biørn's Eftf. ved Axel Mjelde, farve- og tapethandel. Grundl. d. 15. maj 1883 af A. L. C. Biørn (f. 1861, d. 1937). I 1937 overtaget af enken, fru P. Biørn og i 1944 af Axel Mjelde (f. 1900).

Adresse: Griffenfeldsgade 6, Kbhvn. N.

Hedevig Bjeldorf, trikotageforretning. Grundl. ca. 1900 af C. A. Minet. Nuværende indehaver: frk. Hedevig Bjeldorf (f. 1895).

Adresse: Frederiksberg Allé 54, Kbhvn. V.

E. V. Bjerre & Søn, sengeforretning. Grundl. d. 1. juni 1891 af smedemester E. V. Bjerre (f. 1860, d. 1931). Indehaver (siden 1931): sønnen, Vald. B. Bjerre (f. 1883).

Adresse: Frederikssundsvej 84, Kbhvn. NV.

Bjerre og Hatting m. fl. Herreders Spare- og Laanekasse. Oprettet d. 16. februar 1867. Ba-



Bjerre og Hatting m. fl. Herreders Spare- og Laanekasse

lancen pr. 31. marts 1950: ca. 33 mill. kr. Reserve- og garantifond over 1½ mill. kr. Check udstedes betalbare over hele landet. Boksrum og hjemmesparebøsser. Under sparekassen er oprettet en spareafdeling for den tjenende ungdom på godt 4 mill. kr., hvor der udover den højeste indlånsrente gives som tillægsrente indtil ½ %.



N. Juel Damgaard

Tilsynsrådets formand: dommer C. Rudbeck (f. 31. oktober 1887).

Administrerende direktør: N. Juel Damgaard (f. 10. januar 1879).

Adresse: Vitus Berings Plads 6, Horsens.

Bjerringbro Apotek. Abnet d. 4. juli 1877 som hjælpeapotek til Viborg Svaneapotek. Selvstændigt fra 23. dec. 1887. Indehaver (siden 1945): Leon R. Skade (f. 1893).

Adresse: Bjerringbro.

J. E. Bjerrings Eftf. I/S, støbegodsfirma. Grundl. d. 15. nov. 1855 af J. E. Bjerring. I 1870 overtog Velskov forretningen, i 1880 Bent Jensen og i 1890 de nuværende medindehaveres bedstefader F. P. Nielsen.

I 1905 indtrådte fabrikant Lorentz Nielsen i firmaet, fra 1. jan. 1917 som medindehaver og fra 1923 som eneindehaver. Den 1. jan. 1944

optoges sønnerne, Karl Erik Nielsen (f. 1911) og Frederik Nielsen (f. 1917) i firmaet. Fabrikant Lorentz Nielsen døde i 1945 og hans enke, fru Dorothea Nielsen, indtrådte i firmaet.

Firmaet havde til huse i Borgergade nr. 25 fra grundlæggelsen til 1942, da det flyttedes

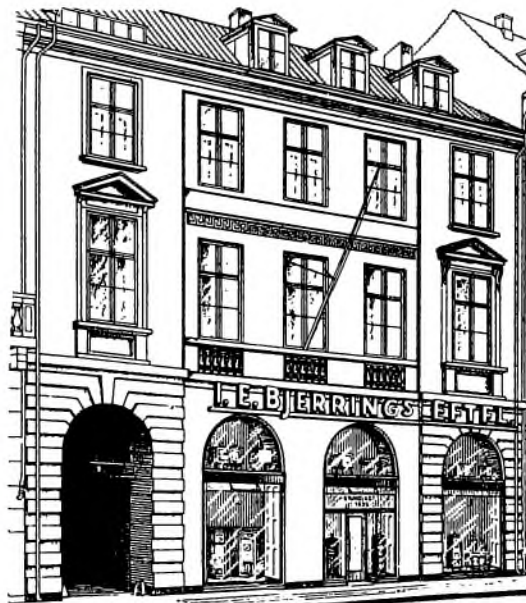

Dronningens Tværgade nr. 9

til firmaets ejendom i Dronningens Tværgade.

Firmaet har eneforhandling af ovne og kamminer etc. fra A/S H. Rasmussen & Co., Odense (TASSO) og har igennem årene opnået en betydelig størrelse. Det har store leverancer til boligbyggeriet af sin specialartikel: TASSO centralvarme-kamminer, ligesom det er leverandør til stat og kommuner.

Støbegodsfirmaet Odense Støbegods I/S, Chr. d. 9' Gade nr. 8 overtoges i 1937 og begge firmaer ledes af ovennævnte Karl Erik og Frederik Nielsen.

Adresse: Dronningens Tværgade 9, Kbhvn.K.

H. O. Bjørløw, Chromlæderfabrik, A/S. Grundl. d. 16. marts 1898 i Sankt Jørgens Gade nr. 1 i Valby af H. O. Bjørløw (f. 30. okt. 1871 i Sande i Norge, d. 1935). H. O. Bjørløw kom 1892 til Danmark og arbejdede i garverfirmaet Trautner & Søn i Sorø. Efter i nogle år at have arbejdet som værkfører hos garvermester Chr. Lassen i Vejle, startede han sin egen virksomhed. Ejendommen i Trekronergade erhvervedes i 1914. Den 1. jan. 1926 optoges sønnen Gunnar Bjørløw (f. 28. sept. 1900) i firmaet, der i 1933 omdannedes til et aktieselskab, med H. O. Bjørløw som formand i bestyrelsen og med Gunnar Bjørløw som adm. direktør; ved H. O. Bjørløws død indtrådte sønnen S. E. Bjørløw (f. 7. juni 1905) i direktionen. Nuværende bestyrelse: Gunnar Bjørløw, S. E. Bjørløw og overretssagfører Frithjof Kemp.

Adresse: Trekronergade 126, Kbhvn. Valby.

Bjørn & Christoffersen, fabrik for skjorter, flipper og slips.

Grundlagt af Leopold Samuel, som d. 31. oktober 1878 fik grossererborgerskab i København.

Senere indtrådte grosserer L. Bjørn (f. 1865, d. 1. juni 1918) som medindehaver af firmaet og overtog det d. 1. januar 1912 som eneindehaver, under firmanavnet L. Bjørn, Leopold Samuels Eftf.

Ved L. Bjørns død i 1918 blev virksomheden solgt til grosserer G. Christoffersen (f. 1870, d. 5. september 1927), der fortsatte den under firmanavn L. Bjørn, Leopold Samuels Efterfølgers Succ. G. Christoffersen optog d. 1. januar 1927 sin søn Paul Christoffersen (f. 1898) og sin svigersøn Paul Bjørn (f. 1897) som medindehavere af firmaet; disse overtog efter G. Christoffersens død i 1927 firmaet, og d. 1. januar 1928 ændredes firmanavnet til Bjørn & Christoffersen.

Ved starten drev virksomheden import og en gros handel med færdige skjorter, slips og lignende artikler som knapper, lommetørklæder, halstørklæder, o. s. v. Dertil blev drevet fabrikation af slips, og fra 1912 tillige fabrikation af skjorter.

Skjortefabrikationen samt fabrikation af halvstive flipper og slips er efterhånden blevet firmaets hovedvirksomhed, idet dets import af færdige varer næsten helt er ophørt.

Virksomheden havde først til huse i Fiolstræde, dernæst i Nybrogade; i 1935 flyttedes den til den nuværende nyindrettede fabrik i Uplandsgade.

Adresse: Uplandsgade 56, Kbhvn. S.

A. M. Bjørn's tredie Eftf. I/S ved Elna & Poul W. Rasmussen, isenkramforretning. Grundl. d. 11. nov. 1856 af A. M. Bjørn (d. 1881). Nuværende indehavere: Poul W. Rasmussen (f. 1907) og fru Elna Rasmussen.

Adresse: Ahlgade 50, Holbæk.

P. Bjørnbak's Konvolutfabrik A/S. Grundl. d. 23. juni 1878 af Peter Bjørnbak (f. 4. maj 1844, d. 1901). Første og ældste konvolutfabrik i Danmark. Omdannedes i 1896 til aktieselskab og sammensluttedes i 1898 med L. Wirenfeldt's Konvolutfabrik, hvorefter L. Wirenfeldt (f. 9. nov. 1864, d. 1931) overtog stillingen som virksomhedens direktør. Overtog i årenes løb flere mindre konvolutfabrikker, bl. a. i 1932 Konvolutfabrikken „Hafnia“, hvis in-

dehaver Herman Herløv (f. 27. april 1881, d. 1938) indtrådte som selskabets direktør til sin død. Den nuværende direktør, A. Wirenfeldt (f. 9. nov. 1899), indtager forskellige hverv indenfor branchens organisationer.

Adresse: Nørregade 31-35, Kbhvn. K.

J. Bjørnstrup, bogbinderi og papirhandel. Grundl. i 1889 af Oluf Klønborg og i 1940 overtaget af den nuværende indehaver, J. Bjørnstrup (f. 1890).

Adresse: Lille Torv, Thisted.

A. S. Bjørrild, manufaktur- og modevareforretning en gros. Grundl. d. 30. nov. 1905 af A. S. Bjørrild, som stadig er indehaver af forretningen.

Adresse: Købmagergade 5, Kbhvn. K.

Blaagaards Apotek. Oprettet d. 15. febr. 1876. Apotekets første bevillingsindehaver, Theodor Petri (f. 1827, d. 1877), døde før apotekets åbning d. 1. okt. 1877, hvorefter hans enke, Mathilde Petri, f. Thomsen, drev apoteket ved bestyrere. Nuværende indehaver: Holger Chr. Thaysen (f. 1878).

Adresse: Blågårdsgade 20, Kbhvn. N.

Det Blaa Hjørne ved Laurits Sørensen, købmandsforretning. Grundl. ca. 1882 af købmand Bjørn. Indehaver (siden 1915): L. Sørensen (f. 1892).

Adresse: Jernbanegade 27, Hjørring.

Det Blaa Stempel, Hakon Pedersen, viktualieforretning. Grundl. i 1895. Indehaver (siden 1933): Hakon Pedersen (f. 1901).

Adresse: Istedgade 107, Kbhvn. V.

Blankensteiners Eftf., søkortforretning. Grundl. d. 17. dec. 1791 af Johan Georg Blankensteiner (f. 1753, d. 1835). Indehaver siden 1937: Chr. Bønnelycke (f. 1891).

Adresse: Toldbodvej 48, Kbhvn. K.

Blankholm Hansen, manufakturforretning. Grundl. d. 9. april 1910 af Chr. Blankholm Hansen (f. 1878), der stadig er indehaver af forretningen.

Adresse: Kongensgade 56, Esbjerg.

Blaucfeldt & Tvede (Danish Butter Colour Co.), kemisk fabrik. Grundl. d. 1. maj 1888 af cand. pharm. Johannes Blaucfeldt (d. 1912) og cand. pharm. Hans Tvede (f. 1857, d. 1916). Nuværende indehaver: Th. Tvede.

Adresse: Svanevej 3-7, Kbhvn. NV.

O. Blechingberg, materialhandel. Grundl. d. 19. okt. 1849 af Martin Herløv. Indehaver siden 1912: O. Blechingberg (f. 1886).

Adresse: Kordilgade 69, Kalundborg.

Blegdamsmøllen, V. Lund & Co. A/S. Grundl. d. 12. maj 1893 af grosserer Valdemar Lund (f. 1860, d. 1946) og mølleejers Lars Nielsen (f. 1840, d. 1912). Lars Nielsen udtrådte i 1908 og Valdemar Lund videreførte møllen som eneindehaver, sammen med Korn- og Foderstoffirmaet V. Lund, som han siden 1889 havde dre-



L. Wirenfeldt



A. Wirenfeldt

vet sammen med Ed. Knox (f. 1860, d. 1929).
I 1928 omdannedes hele virksomheden til et



Vald. Lund



Sophus H. Hansen

familieaktieselskab under det nuværende navn med grosserer V. Lund som formand i bestyrelsen.

Selskabets første direktør var P. Bach (f.



Blegdamsmøllen

1874, d. 1943), som fratrådte i 1931. Han efterfulgtes af William J. Sørensen (f. 1885) og Edvard N. Brejding (f. 1889, d. 1944). Ved sidstnævntes død udnævntes Sophus H. Hansen (f. 1890) til direktør og efter at William J. Sørensen i 1948 fratrådte som direktør fortsætter han som enedirektør. Prokurister: Gunnar Hansen (f. 1920) og Søren V. Jarløv (f. 1920).

Bestyrelsen består af højesteretssagfører Oluf Petersen (f. 1889), der er formand, fru Eva Jarløv (f. 1892), fru Esther Forchhammer (f. 1894), sekretær, cand. jur. Knud Gemzøe (f. 1892) og direktør S. Hansen.

Adresse: Blegdamsvej 52, Kbhvn. Ø. og Gammel Strand 44, Kbhvn. K.

Emil Blem, blikkenslager-, sanitets-, gas- og vandmesterfirma. Grundl. d. 6. marts 1879 af C. Blem (f. 1850, d. 25. jan. 1929). Indehaver (siden 1917): Emil Blem (f. 1877).

Adresse: Vendersgade 16, Kbhvn. K.

H. Bleshøy, urmager-, guldsmede og optikerforretning. Grundl. i 1885 af Peter Bleshøy. I 1933 overtaget af H. Bleshøy (f. 1891).

Adresse: Store Rådhusgade 14, Sønderborg.

P. Blicher A/S, Kolding, forlag og papirvarefabrik, papir, karton og pap en gros. Grundl. i 1846 af L. L. Wisbech og i 1885 overtaget af P. Blicher (f. 1857, d. 1933). Overgået til aktieselskab i 1935. Bestyrelsen består af fru Marie Blicher (f. 1867), der er formand, fru Agnete Andersen (f. 1895) og firmaets direktører siden aktieselskabets stiftelse, Peter Burcharth Blicher (f. 1899) og C. Christensen (f. 1891) (adm. dir.).

Firmaet startede som boghandel, men overgik i 1921 til ren fabrikation og en gros-handel. Adresse: Fynsvej 7, Kolding.

C. A. Blichfeldt's Søn, billedskærerfirma. Grundl. i 1846 af C. G. Wille. Den 20. okt. 1869 overtog C. A. Blichfeldt (f. 1836, d. 1912) firmaet og flyttede forretningen fra Læderstræde til dens nuværende adresse. Virksomheden overtoges i 1904 af sønnen, C. A. E. Blichfeldt (f. 1879). Nuværende indehaver: Elo Blichfeldt.

Adresse: Brolæggerstræde 3, Kbhvn. K.

H. Blichfeldt, Flensborg Lager A/S, varehus. Grundl. d. 16. april 1904 af Heinrich Blichfeldt (f. 1858, d. 25. marts 1921). I 1914 omdannet til et aktieselskab med vedtægter af 13. april. Aktiekapitalen er på kr. 250.000. Grundlæggeren indtrådte i bestyrelsen som formand, og sønnen, Erhardt Blichfeldt (f. 1885, d. 1944) tiltrådte som direktør.

Efter sidstnævntes død tiltrådte Hjalmar Christensen (f. 1891) og grundlæggerens barnebarn, Poul Winther (f. 1915) som direktører.



Heinrich Blichfeldt



A/S H. Blichfeldt, Flensborg Lager, Esbjerg

Bestyrelsen består af fru Erna Blichfeldt, fru Andrea Winther og ovennævnte direktør Poul Winther.

Adresse: Kongensgade 31, Esbjerg.

De Blindes Børstebinderi ved H. P. Jensen. Grundl. i 1890 af A. Jacobsen (f. 1862, d. 1942). Indehaver (siden 1914): H. P. Jensen (f. 1883).

Adresse: Bredgade 25, Brønderslev.

Bloch's Boghandel, Kaj Haugstrup. Grundl. d. 5. febr. 1835 af J. P. F. Thierry. Indehaver siden 1934: Kai G. J. Haugstrup (f. 1909).

Adresse: Søndergade 1, Nakskov.

Bloch & Andresen, Nordisk Tekstil Aktieselskab, bomuldsvæveri, farveri, blegeri og appetur. Grundl. d. 22. maj 1847 i Fredericia af P. H. L. Bloch og C. A. Petersen under firma: Bloch & Petersen. Da sidstnævnte udtrådte i 1864, optoges A. Andresen som kompagnon, hvorefter firmanavnet blev Bloch & Andresen. Omdannet til aktieselskab i 1888 med P. H. L. Bloch som direktør.

I 1918 overtog Bloch & Andresen A/S det branche-beslægtede firma: Nordisk Tekstil Aktieselskab i København, der var grundlagt i 1906, hvorefter selskabet fik sit nuværende navn. Nuværende direktion: Allan Meyer (f. 1900) og F. Kaiser (f. 1893).

Adresse: Kronprinsessegade 8, Kbhvn. K.
Fabrik i Fredericia.

Bloch & Behrens A/S, uldforretning. Grundl. d. 1. dec. 1856 af Ludvig Bloch (f. 1828, d. 1871) og Julius Jacob Behrens (f. 1834, d. 1914). Omdannet til aktieselskab i 1928. Direktør (siden 1928): Werner Richter (f. 1894).

Adresse: Toldbodgade 19, Kbhvn. K.

Heymann Bloch & Co. A/S., sæbefabrik. Konsul L. Heymann Bloch (f. 1844, d. 1924) grundlagde i 1868 en købmandsforretning i Selde i Salling. I 1872 flyttede han til København og begyndte fabrikation af glansstivelse og „Sundheds Salt“, senere af sæbe og vaskepulver. I 1922 omdannet til et aktieselskab, der i 1929 overgik til A/S Worning & Petersen, Vejle Sæbefabrik.

Adresse: Kongensvej 25, Kbhvn. F.

A. Blom & Søn A/S, jernstøberi og maskinfabrik (landbrugsmaskiner). Grundl. d. 6. maj 1866 af A. L. Blom (f. 1837, d. 1915), der i 1896 optog sin søn, Chr. Blom (f. 1866, d. 1929), som medindehaver. Efter faderens død fortsatte denne firmaet som eneindehaver, indtil han i 1921 optog broderen, J. A. Blom (f. 1878), som kompagnon. Den 1. maj 1937 omdannedes firmaet til aktieselskab med J. A. Blom som bestyrelsesformand og T. D. Laurson (f. 1896) og K. T. Sørensen (f. 1904) som direktører; de to sidstnævnte udgør stadig direktionen. Bestyrelsen består nu af nævnte J. A. Blom, bankdirektør O. E. Øhrstrøm (f. 1890) og landsretssagfører A. H. Michelsen (f. 1885).

Selskabets aktiekapital er på 200.000 kr.

Adresse: Skanderborg.

Eduard Julius Blomsterberg, slagterforretning. Grundl. d. 3. okt. 1839 af Julius Blomsterberg (d. 1935); videreført af enken og fra 1942 af sønnen, Svend Blomsterberg (f. 1901).

Adresse: Sankt Annæ Gade 6, Helsingør.

Blomsterforretningen „Chrysantha“. Grundl. d. 4. okt. 1901 af Otto Rasmussen (f. 1866, d. 1928) som gartneri. Nuværende indehavere (siden 1942): Karen I. Rasmussen (f. 1898), Inger O. Rasmussen (f. 1901) og Zenia Rasmussen (f. 1904).

Adresse: Ordrupvej 63, Charlottenlund.

Blomsterforretningen „Julie“ ved Hj. Mortensen. Grundl. i 1895 af V. Hansen. Indehaver (siden 1936): Hj. Mortensen (f. 1880).

Adresse: Gammel Kongevej 85, Kbhvn. V.

B. Blum-Hansen, isenkram en gros. Grundl. i 1883 af Carl Lassen (d. 1927). Indehaver (siden 1. april 1934): B. Blum-Hansen (f. 1903).

Adresse: kontor: Nørre Voldgade 27, Kbhvn. K. Lager og ekspedition: Hellerup godsbanegård, Hellerup.

Jens W. Blume, tømmerforretning og maskinsnedkeri. Grundl. i 1842 af Jens Willadsen Blume (f. 1809 i Sønderjylland, d. 1879), hvis søn, Peter Blume (f. 1840), indtrådte i firmaet i 1866. Den 25. febr. 1892 overtoges virksomheden af hans søn, Jens Willads Blume (f. 14. febr. 1869), som i 1938 optog sin søn, Jørgen Verner Blume (f. 21. juni 1905) som medindehaver. Sidstnævnte er siden 1944 eneindehaver af forretningen. Maskinsnedkeriet påbegyndtes i 1908.

Adresse: Nørregade 66, Køge.

N. N. Blumensaadt's Fabrikker A/S, sæbefabrik, kemisk-teknisk fabrik m. m. Grundl. i 1835 af N. N. Blumensaadt (f. 1804, d. 1871, opfinder af flydende smørfarve). Hans enke fortsatte virksomheden til 1891, da den gik over til sønnerne, N. N. Blumensaadt (f. 1854, d. 1915) og O. Blumensaadt (f. 1855, d. 1898). N. N. Blumensaadt, der ved broderens død i 1898 var blevet eneindehaver, overdrog i 1903 forretningen til et aktieselskab, hvori han indtrådte som adm. direktør. Ved hans fratræden i 1908 overtoges ledelsen af J. C. Hansen (f. 17. marts 1880), som i 1912 erhvervede hovedparten af aktierne og som stadig er indehaver af denne.

Adresse: Nedergade 25-29, Odense.

H. H. Blücher & Søn, smede-, gas- og vandmesterforretning. Grundl. i 1884 af H. H. Blücher (f. 1851, d. 1930). I 1914 optoges sønnen, den nuværende indehaver, H. C. Blücher (f. 1883), i firmaet som kompagnon, og samtidig antoges ovenstående firmanavn. Firmaet havde domicil i Skt. Gjertruds Stræde 10 indtil det i 1938 flyttede til sin nuværende adresse.

Adresse: Rentemestervej 78, Kbhvn. NV.

E. Blæhr, købmandsforretning. Grundl. d. 25. okt. 1865 af J. N. Blæhr (f. 1842, d. 1912). I 1907 overtoges forretningen af grundlæggerens søn, J. N. Blæhr (f. 1829, d. 1948), efter hvis død den videreføres af sønnen, Emil Blæhr (f. 1909).

Adresse: Thorsgade 4, Randers.

Bløchers Eftf. ved Friis Knudsen & Co., læderhandel. Grundl. d. 14. okt. 1909 af C. Bløcher (f. 1877). Overtaget i 1947 af V. Friis Knudsen (f. 1912), K. Nielsen (f. 1920) og Vald. Hansen (f. 1903).

Adresse: Storegade 6, Haderslev.

Chr. Boas, manufaktur, trikotage og herre-ekvipering. Grundl. d. 30. aug. 1851 af Ole Christoffer Boas (f. 1822, d. 1909). Indehaver siden 1894: grundlæggerens brodersøn, Ole Christoffer Boas (f. 1868).

Adresse: Stubbekøbing.

William Boas A/S, fabrikation af og handel med bygningsartikler. Grundl. d. 13. okt. 1874 af William Boas (f. 1846, d. 1933).

Den 16. maj 1929 omdannedes virksomheden til et aktieselskab med Alex Johan Boas (f. 28. sept. 1877, d. 1947) og Otto Boas (f. 12. juni 1879, d. 18. aug. 1950) som direktører; disse fratrådte d. 1. juni 1940; samtidig tiltrådte bestyrelsens hidtidige kommitterede, Hjalmar Ibsen (f. 19. juni 1899), som direktør. Denne fratrådte d. 1. april 1946 og den hidtidige leder af de daglige forretninger V. Kraunsøe (f. 18. marts 1895) tiltrådte.

Siden 1876 har firmaet været forhandler af A/B Höganäs-Billesholms ildfaste materialer, glasserede kloakrør og klinker. Deltog i 1896 i dannelsen af cementfabriken „Danmark“, hvorefter det stadig har haft tilknytning til cementindustrien.

Adresse: Frederiksgade 11, Kbhvn. K.

Bocks Boghandel ved Flemming Jacobsen. Grundl. d. 1. april 1877 af N. C. Bock (f. 1854, d. 1939). I 1939 overtaget af sønnen, C. N. Bock (f. 1890, d. 1949) og i 1950 af Flemming Jacobsen (f. 1924).

Adresse: Nygade 12, Graasten.

Joh. Fr. Bock, boghandel. Grundl. d. 4. dec. 1902 af Joh. Fr. Bock (f. 1877), der stadig er indehaver af forretningen fra 1946 sammen med datteren, J. M. Bock.

Adresse: Adelgade 91, Skanderborg.

A. F. Bodecker, kgl. hof-hattefabrikant. Grundl. i 1852 af A. F. Bodecker (f. 1818, d. 1884). Indehaver (siden 1934): Anton Theodor Rasmussen (f. 1877).

Adresse: Frederiksberggade 2, Kbhvn. K.

V. Bockelund's Eftf., urtekramforretning. Grundl. i 1863 af W. T. Moyel og overtaget i 1875 af V. Bockelund (f. 1849, d. 1925). I 1918 overtaget af Wilh. Hansen (f. 1875, d. 1929); fortsættes af fru Ella Hansen (f. 1885).

Adresse: Ved Stranden 20, Kbhvn. K.

Charles Bodin, forgylder- og rammeforretning. Grundl. 1875 af A. H. Truelsen. Nuværende indehaver: Charles Bodin.

Adresse: Peder Hvitfeldts Stræde 17, Kbhvn. K.

Carl Boesen, grossererforretning. Grundl. d. 13. nov. 1905 af Carl Boesen (f. 1879), der stadig er indehaver af firmaet, siden 1949 med sønnen, J. Boesen (f. 1915) som medindehaver.

Adresse: Platanvej 26, Kbhvn. V.

Bogense Apotek. Oprettet d. 4. jan. 1799. Første indehaver var apoteker i Middelfart, H. C. Tscherning. Senere indehavere: 1810: Erik Christian Barfred; 1810-25: Niels Arctander



Reinecke; 1825-32: Henrik Hansen; 1832-34: Nicolai Christlieb Leth; 1834-70: Frederik Ludvig Richter; 1870-83: Simon Ludvig Richter; 1883-1911: Lorens Levin Mørk Hansen; 1911-44: Henrik Fabricius; siden 1944: Estrid Fabricius (f. 1906).

Adresse: Adelgade 32, Bogense.

Bogense Avis (Venstre). Grundl. d. 1. juni 1859 af C. Ditlefsen. Indehaver og redaktør siden 1938: Carl Poulsen (f. 1908).

Adresse: Adelgade 65, Bogense.

Bogense Bank A/S. Grundl. d. 8. sept. 1897 af en kreds af Bogense-borgere. En af de mest virksomme for oprettelsen var partikulier J. Schiønmann (d. 1902), der blev formand for bestyrelsen og bankens første direktør. I 1909 flyttede banken ind i sine nuværende lokaler, der siden er blevet udvidet betydeligt; i 1918 oprettedes en filial i Brenderup.

1936 sammensluttedes banken med Nordfyns Handels- og Landbobank. Dennes direktør, J. Jensen, blev leder af de sammensluttede banker, der tog navnet Bogense Bank.

Bestyrelsen består af: isenkræmmer Ellef Hansen, formand, forpagter Chr. Hansen, Jettehøj, købmand Mar. Rasmussen, landsrets-sagfører H. Dela, direktør A. Vestergaard og gårdejerne J. P. Jacobsen og Chr. Jervelund.

Direktør siden 1. jan. 1948: K. P. Jørgensen (f. 1902).

Aktiekapital og reserver: ca. 1 mill. kr.

Filial i Brenderup; kontorer i Særslev, Veflinge, Skamby og Roerslev.

Adresse: Adelgade 58, Bogense.

Bogense Jernstøberi og Maskinfabrik, Erik Barfoed. Grundl. i 1852 af P. C. Riber. Nuværende indehaver: E. Barfoed (f. 1880).

Adresse: Adelgade 14, Bogense.

Bogense Materialhandel ved Marius Rasmussen. Grundl. d. 5. nov. 1809 af Lars Borring. Indehaver siden 1923: Marius Rasmussen (f. 11. sept. 1890).

Adresse: Adelgade 71, Bogense.

Bogense Trælasthandel A/S. Grundl. d. 29. maj 1883 ved sammenslutning af C. Q. Barfoed's købmandsforretning, grundl. d. 13. nov. 1829, H. C. Beck's købmandsforretning, grundl. ca. 1865 og A. Detlefsen's trælastforretning, grundl. d. 1. sept. 1855. Overtaget af Det Fynske Trælastkompagni A/S i 1946. Direktør fra 1946: A. R. Andersen (f. 1921).

Adresse: Adelgade 13, Bogense.

Bogladen, Kibsgaard Mikkelsen, se Mikkelsen, A. Kibsgaard.

Bogtrykkeriet Elektra, Sv. Pedersen. Grundl. d. 1. juli 1900 af H. Hansen (f. 1868, d. 1921). Den nuværende indehaver, Sv. Pedersen (f. 1890), overtog forretningen i 1925.

Adresse: Vesterbrogade 80, Kbhvn. V.

Bogtrykkeriet Hafnia, Carl Kretzschmer. Grundl. d. 22. juli 1905 af R. Dresler. Bogtrykkeriet blev den 1. jan. 1917 overtaget af Carl

Kretzschmer (f. 11. jan. 1871, d. 6. juni 1930); efter dennes død overtaget af sønnen, Oskar Kretzschmer (f. 1899).

Adresse: Grundtvigsvej 37, Kbhvn. V.

Thorald Bohm, pianofabrikant. Grundl. d. 5. juni 1847 af Christian Knudsen (d. 1858). Indehaver (siden 1908): Thorald Bohm (f. 1871).

Adresse: Fiolstræde 42, Kbhvn. K.

C. Bohn & Co., vognmandsforretning, se Brødrene Hansen.

H. Bohn's Eftf., farve- og krydderihandel. Grundl. d. 26. febr. 1810 af Henning Bohn (f. 1790, d. 1852), efter hvem Hans Bohn (f. 1823, d. 1897) overtog forretningen, samtidig udvidedes virksomheden til også at omfatte fabrikation af krydderier m. m. I 1895 efterfulgtes Hans Bohn af Axel Bohn (f. 1853, d. 1930), denne optog d. 1. marts 1929 Hans Hansen (f. 1864) som medindehaver, og endvidere optoges i 1933 Jens Marius Nielsen (f. 1883, d. 1937) som medindehaver. I 1937 overtoges firmaet af dets nuværende indehaver, Poul Rasmussen (f. 1897).

Adresse: Torvegade 36, Kbhvn. K.

Bohn Hansen, isenkramforretning. Grundl. d. 15. maj 1901 af Karl Bohn Hansen (f. 1874, d. 1944). Nuværende indehaver: enkefru Margrethe Bohn Hansen (f. 1880).

Adresse: Rødby.

Jørgen Boje, opkøb af uld, huder og skind. — Grundlagt 1807 af købmand og klubvært Kynde Nielsen Boje.

I 1927 blev forretningen overtaget af Jørgen Emil Boje (f. 17. juni 1896) (5. generation), der fortsætter forretningen uforandret med uld, huder og skind og dermed beslægtede råvarer.

Adresse: Brødre-gade 23, Randers.



Jørgen Boje

William Boje's Eftf., bogtrykkeri. Grundl. i 1904 af William Boje (f. 1873). I 1945 overtoges trykkeriet af Hans Mohrdieck (f. 1913).

Adresse: Ramsherred 22, Aabenraa.

H. Trolle Bojesen, konditori. Grundl. d. 30. okt. 1878 af H. B. Bojesen (f. 1852, d. 1920). Efter hans død overtaget af sønnen, H. Trolle Bojesen (f. 1880).

Adresse: Torvegade 8, Vejle.

Brødrene Bojsen, radio- og cykleforretning en gros. Grundl. d. 1. marts 1899 af Chr. Bojsen (f. 1874, d. 1932). Indehaver siden 1932: E. C. Bojsen (f. 1900).

Adresse: Englandsgade 9, Esbjerg.

Boldesager Bryggeri. Grundl. ca. 1902 af L. L. Christensen. Indehaver (siden 1945): Johs. Lauridsen (f. 1914).

Adresse: Nørrebrogade, Esbjerg.



Chr. Boldsen's Eftf. A/S, jern- og stålforretning. Grundl. d. 3. sept. 1879 af Chr. Boldsen (f. 1853, d. 1933), der da overtog en kolonial- og landhandel, som justitsråd Boysen hidtil havde drevet. Fra 1897 udelukkende forretning med jern, stål og lign. Den 6. juni 1922 omdannet til aktieselskab. Nuværende direktør: Chr. Boldsen's søn, C. A. Boldsen (f. 1881).

I 1904 overtoges det gamle firma „Horsens Bly-Valseværk“ (se dette), og i 1930 firmaet „Brødrene Bøggilds Jernhandel“, Holstebro, der omdannedes til Holstebro Jern- og Staalforretning A/S, endelig overtoges i 1936 „N. Døssing-Jensens Jern- og Staalforretning“ i Viborg (sidstnævnte firma omdannedes fra 1. juni 1946 til et selvstændigt aktieselskab under navn A/S N. Døssing-Jensens Eftf., jern- og stålforretning, Viborg).

Adresse: Toldbodgade 1, Randers.

Iver Boldt, manufakturforretning. Grundl. i 1885 af J. C. Schmidt. Nuværende indehaver: Iver Boldt (f. 1887).

Adresse: Skærbæk.

Bollerup's Boghandel ved Jens Holm. Grundl. i 1871 af Chr. P. Bollerup (f. 1835, d. 1883), efter hvis død forretningen fortsattes af hans enke. Den 1. okt. 1885 overtaget af August Holm (d. 1898), hvis enke, Johanne Holm (d. 1934), videreførte den. Den 1. juli 1919 overtog sønnen, Jens Larsen Holm (f. 23. aug. 1892), forretningen, som han fremdeles er indehaver af.

Adresse: Nygade 12, Ringkøbing.

Andreas Bolwig's Bog- og Papirhandel. Grundl. d. 7. sept. 1897 af Andreas Bolwig (d. 1931); fortsat af hans enke; i 1948 overtaget af sønnen, P. Bolwig (f. 1913).

Adresse: Gammel Kongevej 179, Kbhvn. V.

Vilh. Bomholtz' Eftf., Johnson Larsen, grosserer- & agenturforretning. Grundl. d. 15. maj 1880 af Vilh. Bomholtz (d. 1914). Nuværende indehaver: Johnson Larsen (f. 1880).

Adresse: Hortensiavej 12, Kbhvn. V.

Bomuldsspinderier, De Danske, se Danske Bomuldsspinderier A/S.

Bomuldsvæverier, De Danske A/S, se Aug. Neubert, bomuldsvæveri og farveri.

N. Hansen Bonderup, tømrerforretning. Grundl. d. 1. juni 1899 på Næstvedegnen og flyttet til Kbhvn. i 1904 af N. Hansen Bonderup (f. 1873). I 1929 optoges sønnen, Robert Hansen Bonderup (f. 1904), som medindehaver.

Adresse: Primulavej 15, Kbhvn. F.

V. Bonfils' Efterfølger, sadelmagerforretning og filtskydedørsfabrik. Grundl. i 1858 af W. T. E. Bonfils (f. 1833, d. 1908). Nuværende indehaver: K. A. Jacobsen.

Adresse: Østerbrogade 45, Kbhvn. Ø.

C. Riis Bonne Linoleum Akts. Grundl. 1894 af C. Riis Bonne. Omdannet til aktieselskab d. 2. nov. 1909. Direktør: F. W. Gersdorf, der har

ledet virksomheden siden selskabets stiftelse. Forretningen åbnedes d. 17. april 1894 i Jernbanegade nr. 1, hvorfra den ca. 1899 flyttedes til Silkegade nr. 1 og 1906-1907 til Kronprinsensgade nr. 6. Virksomheden omfatter import og salg af linoleum, voksdug, kunstlæder o.s.v. en-gros og en-detail samt montering af linoleum- og parketgulve ved egne specialarbejdere. Aktieselskabets datterfirma C. Riis Bonne Textil-Afd. ved F. Gersdorf (grundl. 1930) driver import og en-gros virksomhed med tæpper, møbelstoffer og andre boligtextilier. (Aktieselskabet og datterfirmaet ejer i forening ejendommen Chr. d. IX Gade 3-5, hvortil en flytning af virksomhederne påtænkes i 1952).

Adresse: Kronprinsensgade 6-8, Kbhvn. K.

Bonnesen & Danstrup, installation af varme- og ventilationsanlæg, maskinfabrik og klejnsmedje. Grundl. d. 8. april 1881 af Christian Frederik Danstrup (f. 24. januar 1847 i København, d. 2. juni 1921) og E. P. Bonnesen (f. 29. oktober 1846, d. 21. februar 1932). Sidstnævnte udtrådte af firmaet i 1889 for at overtage lærerposter i tegning samt opvarmning og ventilation ved den polytekniske læreanstalt, hvor han blev professor i 1902, hvorefter firmaet videreførtes af C. F. Danstrup som eneindehaver.

Den nuværende indehaver, civilingeniør Jens Peter Danstrup (f. 21. april 1881) overtog firmaet d. 1. juni 1921; d. 1. juli 1946 optog han ingeniør i maskinteknik P. H. West (f. 17. nov. 1909) som medindehaver.

Adresse: Frederiksborggade 54, Kbhvn. K.

Anton Bonnesen, modehandel. Grundl. d. 1. nov. 1905 af Anton Bonnesen (f. 1881, d. 1932). I 1932 overtaget af hans enke, fru Marie Bonnesen (f. 1879); og i nov. 1949 af sønnen, Poul Bonnesen (f. 1906); fru Bonnesen er stadig medleder af forretningen.

Adresse: Vesterbrogade 22, Kbhvn. V.

Valdemar Bonnesen, købmandsforretning. Grundl. d. 7. dec. 1903 af Valdemar Bonnesen (f. 1871), som stadig er indehaver af forretningen.

Adresse: Søgade 1, Kolding.

Borch, Hellerup Sengeudstyr og Fjerrenseri. Grundl. d. 27. sept. 1893 af S. I. Borch (f. 1867). Indehaver (siden 1927): Knud Borch (f. 1898).

Adresse: Strandvej 169, Hellerup.

Carl Borch, købmandsforretning. Grundl. i 1879 af S. C. Sønnechsen (d. 1923). I 1911 overtaget af Carl Borch (f. 1874).

Adresse: Allégade 12, Tønder.

Frausing Borch, gartneri. Grundl. i 1843 af Hans Madsen (f. 1810, d. 1882). I 1874 overtaget af Mads Nielsen (f. 1833, d. 1914). Efter dennes død videreførte sønnen, Hans Nielsen (f. 1865) forretningen til 1922, da Oluf Frausing Borch (f. 1886) forpagtede gartneriet; i 1930 overtog sidstnævnte gartneriet som indehaver.

Adresse: Jernbanevej 17, Holbæk.

A. Borch-Christensen, automobilforhandler. Grundl. i nov. 1877 af Lars Bendixen (f. 6. nov. 1855, d. 15. dec. 1924). Forretningen var oprindelig herreekviperingsforretning (K. L. Momme's Eftf.), men i



A. Borch-Christensen

1882 åbnedes i stedet en cykleforretning, som i 1901 udvidedes til også at omfatte automobiler og motorcykler. I 1904 blev virksomheden et aktieselskab med Ove Bendixen (f. 6. juni 1884, d. 7. juni 1932) og O. Oxelberg Lindhard (f. 23. maj 1872, d. 8. juli 1942) som direktører. I 1920 ophævedes aktieselskabet, og et interessentskab med ovennævnte Ove Bendixen og O. Oxelberg Lindhard som deltagere dannedes. Ved Ove Bendixens død i 1932 indtrådte hans enke, fru Signe Bendixen, i firmaet. I 1943 overgik firmaet til A. Borch-Christensen under firma-



Toldbodvej nr. 5

navnet Bendixen & Lindhard's Eftf. ved A. Borch-Christensen, der i 1945 flyttede forretningen til dens nuværende adresse, hvor han i forvejen havde en virksomhed i samme branche. Siden da anvendes alene det nuværende firmanavn.

Adresse: Toldbodvej 5, Kbhvn. K. og Omøgade 3, Kbhvn. Ø.

Sv. V. Borchers blikkenslager-, gas-, vand- og sanitetsforretning. Grundl. d. 9. april 1896 af H. C. Borchers (f. 1861, d. 1906). Indehaver (siden 1945): Sv. V. Borchers (f. 1917).

Adresse: Lyngby Hovedgade 9 A, Lyngby.

A. Bordiér, malerforretning. Grundl. d. 7. febr. 1863 af Ferd. Alexander Bordiér (f. 1837, d. 1888). I 1894 overtaget af Henrik Alex. Bordiér (f. 1868), og i 1949 af Armand Bordiér (f. 1900) (medindehaver siden 22. april 1925).

Adresse: Østerbrogade 71 B, Faaborg.

F. E. Bording A/S. Lige siden 1792 har fem generationer af slægten Bording i ubrudt rækkefølge drevet bogtrykkervirksomhed i Kbhvn.

Virksomheden grundlagdes af Mathias Seest (f. 1761, d. 1812) og videreførtes fra 1812 til 1822 af hans nevø, Carl Adolph Bording (f. 1785, d. 1822) og derefter af dennes enke til



F. E. Bording



V. Petersen Bording

hendes død i 1850, i de sidste år bistøjet af sønnen, Frederik Emanuel Bording (f. 1817, d. 1884), der efter moderens død overtog bogtrykkeriet, som han allerede i 1839 havde givet det siden da bevarede firmanavn.

Da F. E. Bording ikke efterlod sig sønner, overgik virksomheden, der da var udvidet med stentrykkeri og fabrikation af spillekort, til hans nevø, Victor Petersen Bording (f. 1860, d. 1926), som indledte den nyere tid i firmaets historie, der har været kendetegnet af stadig vækst og udvidelser.

I 1907 optoges fremstillingen af kasseblokke og gennemskriftsbøger efter Paragon-systemet, og det blev grundstenen til den specialafdeling for alle arter gennemskriftsformularer, som siden har vundet så stor indpas såvel indenfor erhvervslivet som indenfor stat og kommune.

I 1923 kom offsettryk-afdelingen til, i 1931 oprettedes salgskontor i Århus, i 1938 udskiltes Paragon-afdelingen som et bifirma til F. E. Bording under navnet Paragon A/S, og i 1939 optoges fremstillingen af mærkater.

I 1945 overtoges Taylorix bogholderisystemer, og denne nye afdeling af virksomheden indregistreredes som bifirma til F. E. Bording A/S under navnet Taylorix A/S.

De mange udvidelser har medført adskillige flytninger af trykkerier og kontorer; i 1929 flyttedes virksomheden således fra den smukke, gamle hjørneejendom Nybrogade nr. 12 til Meinungsgade nr. 6—8. I de senere år er såvel Paragon A/S's salgskontor som F. E. Bording A/S's administrations- og salgsafdelinger og Taylorix A/S flyttet til „Skt. Annæ Palæ“, Borgergade nr. 16-18.

Bogtrykker Victor Petersen Bording fandt sideløbende med ledelsen af sin store virksomhed også tid til forenings- og organisationsarbejde. Han var fra 1889 formand for de københavnske typografer, fra 1902 formand for Dansk Typografforbund, og var blandt banebryderne ved stiftelsen af Forening for Boghåndværk.

Da Victor Petersen Bording døde i 1926 videreførte hans enke, fru Ellen Bording, firmaet til sin død i 1934, fra 1933 bistået af sønnerne Hans Bording (f. 1902) og Ole Bording (f. 1905), der i 1934 blev direktører i F. E. Bording A/S, der da stiftedes til videreførelse af den omfattende virksomhed.

Prokura: salgsdirektør Johs. Hansen og underdirektør Hj. Rylov.

Bestyrelse: civilingeniør, direktør Poul Hannover, formand (f. 1897), direktør Hans Bording og direktør Ole Bording.

Aktiekapital: kr. 1.000.000.

Adresse: Borgergade 16, Kbhvn. K.

Aug. Borgen, assuranceforretning. Grundl. i 1863 af August Borgen (f. 1815, d. 1870) og efter dennes død overtaget af sønnen, Arthur

Borgen (f. 1844, d. 1905) under firmanavnet Aug. Borgen. Fra 1892-98 var Chr. Magnussen (f. 1860, d. 1940) associé i firmaet. Den 17. jan. 1900 indtrådte William Malling (f. 1859, d. 1944) som medindehaver af firmaet; ved Arthur Borgens død i 1905 overtog han forretningen som eneindehaver. I 1930 optog han sin søn, Aksel Malling (f. 1896)

som medindehaver, denne havde været knyttet til firmaet siden 1914, prokurist 1920 og siden faderens død i 1944 eneindehaver.

Adresse: Højbro Plads 5, Kbhvn. K.

Henrik Borgen, drengkonfektionsfabrik. Grundl. d. 6. jan. 1890 af Henrik Jørgen Severin Borgen (f. 1853, d. 1940). I 1925 overtaget af sønnen, A. H. E. Borgen (f. 1880).

Adresse: Falkoner Allé 54, Kbhvn. F.

Knud Borgen, boghandel. Grundl. d. 7. nov. 1890 af Valdemar Emil Tvenstrup (f. 1864, d. 1930). Nuværende indehavere: Knud Barfoed Borgea (f. 1879) og sønnen, Knud Mogens von Halle Borgen (f. 1910).

Adresse: Rådhusstræde 3, Randers.

Borgersen & Co., grossererfirma. Grundl. d. 1. okt. 1886 af C. V. E. Borgersen (d. 1888) og W. Truelsen (f. 1865, d. 1927). Nuværende indehaver: M. B. Truelsen (f. 1901).

Den 29. nov. 1899 dannedes A/S De Borgersenske Fabrikker med W. Truelsen som direktør. Nuværende direktør: ovennævnte M. B. Truelsen.

Adresse: Nørre Voldgade 16, Kbhvn. K.

De Borgersenske Fabrikker A/S, trådvævsfabrik. Grundl. i 1899 som et aktieselskab med William Truelsen (f. 1865, d. 1927) som direktør. I 1927 efterfulgtes han af sønnen, M. B. Truelsen (f. 1901).

Adresse: kontor: Nørre Voldgade 16, Kbhvn. K.

— fabrik: Dortheavej 6, Kbhvn. NV.



Aksel Malling

A. Borgmann & Co., damekonfektionsforretning. Grundl. d. 13. nov. 1899 af A. Borgmann (f. 1867, d. 1939). Indehaver (siden 1939): H. Christensen (f. 1906).

Adresse: Nørrebrogade 51, Kbhvn. N.

H. P. Marinus Bork's Eftf., urmagerfirma. Grundl. d. 15. juli 1869 af H. P. M. Bork (f. 1841, d. 1918). Indehaver (siden 1937): Alexander Bye Bregen (f. 1901).

Adresse: Vesterbrogade 73 B, Kbhvn. V.

Bornholms Andels-Svineslagteri. Grundl. d. 7. juni 1890 på initiativ af proprietær M. Kirkerterp, Lehnsgaard, Gudhjem. Direktør (fra 1931): J. C. Andersen (f. 1901).

Adresse: Haslevej 19, Rønne.

Bornholms Avis og Amtstidende. Grundl. d. 2. aug. 1828 af bogtrykker E. C. Tryde (f. 1797, d. 1868) under navnet Bornholms Avis. I 1880 sammensluttedes bladet med det i 1864 grundlagte Bornholms Amtstidende. Efter grundlæggerens død gik bladet over til hans søn, F. V. Tryde (f. 1838, d. 1909), som ejede det til sin død, med undtagelse af tidsrummet fra 1890—1899, hvor bladet var overtaget af et aktieselskab. Overgik d. 18. juni 1919 igen til et aktieselskab. Redaktør siden 1945: G. Bjerg Møller (f. 1916). Forretningsfører siden 1947: Gunnar Olsen (f. 1909).

Adresse: Storegade 33, Rønne.

Bornholms Laane- og Diskontobank A/S. Grundl. d. 8. juli 1903. Bestyrelsens formand: gårdejer V. L. Kure, Østerlars. Direktør siden 1933: C. J. Jørgensen (f. 1895).

Adresse: Store Torv 15, Rønne.

Bornholms Maskinfabrik A/S. Grundl. d. 17. sept. 1880 af fabrikant Herman Blem. Nuværende direktør: ingeniør C. B. Bidstrup (f. 1892).

Adresse: Østergade 66, Rønne.

Bornholms Social-Demokrat. Udkom første gang d. 1. april 1902. Bladets første redaktør var den senere minister C. N. Hauge (f. 1870, d. 1940); han afløstes i 1920 af, senere formand for folketinget, Hans Rasmussen (f. 1873, d. 1949) og N. C. Nielsen (f. 1889); sidstnævnte er eneredaktør siden 1937.

Adresse: Storegade 30, Rønne.

Bornholms Spare- og Laanekasse i Rønne. Grundl. d. 24. febr. 1844 af toldkasserer Heggelund, adjunkt Hasselriis, konsul P. Johnson og købmand O. P. Rasch. Direktør siden 1945: landsretssagfører Svend Aage Munck (f. 16. april 1899). Tilsynsrådet består af gårdejer C. M. Christensen, formand (f. 1881), redaktør Niels Chr. Nielsen (f. 1889), direktør J. Nørregaard (f. 1887), gårdejerne N. Engell (f. 1886) og J. Stender (f. 1890), fh. fabrikant H. A. Hjorth (f. 1878) og brandinspektør H. Wegener (f. 1904).

Sparekassen har en afdeling i Allinge.

Adresse: Store Torv, Rønne.

Born

Bornholms Teglværk, Herman Fagerlund A/S. Grundl. i 1891. Formand for bestyrelsen og daglig leder: direktør Herman Fagerlund (f. 1891).

Adresse: Borgmester Nielsens Vej 14, Rønne.

Bornholms Tidende (Venstre). Grundl. d. 3. juli 1866 af folketingsmand Philip Rask Dam (f. 1823, d. 1900). Overgået til et andelsselskab i 1905. Redaktør siden 1919: Holger Stenbæk (f. 1884).

Adresse: Nørregade 11-13, Rønne.

Bornholms Valsemølle A/S. Grundl. i 1869 af Henrik Jørgensen. Overgået til aktieselskab d. 1. juli 1929. Direktør siden 1920: Emil Jespersen (f. 1889).

Adresse: Aakirkeby.

S. S. Borresen, isenkram-, porcelæn- og cykleforretning. Grundl. d. 29. juli 1889 af S. S. Borresen (f. 1866), der fremdeles er indehaver af forretningen.

Adresse: Mariager.

Borup Apotek. Oprettet d. 18. okt. 1899. Apotekets første indehaver: Alfred Viggo Scia-witzky Dalberg (f. 1843, d. 1916). Indehaver (siden 1949): Ragnhild Nielsen (f. 1886).

Adresse: Borup.

C. J. Boserup, korn-, foderstof- og kulimportforretning. Grundl. d. 1. jan. 1862 af konsul C. Prip (f. 1834, d. 1915). Nuværende indehaver: konsul C. J. Boserup (f. 1879) (siden 1902) og Erik Wilhjelm Holm (siden 1947).

Adresse: Fakse.

Chr. Bouschinger, bog-, papir- og kunsthandel. Grundl. d. 11. jan. 1863 af F. C. E. Olsen. Indehaver (siden 1928): Chr. Bouschinger (f. 1892).

Adresse: Maribo.

Olga Bovién's Eftf. ved I. Wellendorf, hulsøm- og plisséforretning. Grundl. d. 4. dec. 1899 af Marie Rechendorff (d. 1928). Fra 1928 til 1948 blev virksomheden drevet som aktieselskab, hvis første bestyrelse bestod af M. D. Harder og frk. Olga Bovién; fru I. Wellendorf (f. 1893) indtrådte i bestyrelsen i 1932; sidstnævnte overtog i 1948 firmaet som eneste ansvarlige indehaver.

Adresse: Kronprinsensgade 10, Kbhvn. K.

Bovins Stenhuggeri og Monumentforretning. Grundl. i 1880 af Carl Gustav Bovin (f. 1837, d. 1917); i 1905 overtaget af Charles F. Bovin (f. 1872, d. 1936). I 1936 overtoges forretningen af sidstnævntes søn, Sven Bovin (f. 1915), der i 1944 optog sin broder, Frans Bovin (f. 1913), som medindehaver.

Adresse: Søndergade 11, Frederikshavn.

Albert E. Boye & Co., rederi, spedition og befragtning. Grundl. i jan. 1890 af Albert E. Boye (f. 1842, d. 1924). Nuværende indehaver: skibsreder Kristian Albertsen (f. 1884).

Adresse: Prinsensgade 3, Marstal.

Brah

Chr. Boye, vinhandel en gros og en detail. Grundl. d. 14. okt. 1884 af Chr. Boye (f. 1855, d. 1937). I 1937 overtaget af A. E. Boye (f. 1890).

Adresse: Nørreport 18, Århus.

Hermann C. Boye & Co., skibsmæglerforretning. Grundl. d. 1. april 1880 af Hermann Christian Boye (f. 1838, d. 1908). Nuværende indehavere: Erik B. Kromann (f. 1885), H. A. Kromann, A. Kromann og E. Kromann.

Adresse: Marstal.

Christen Boyer, skrædderforretning. Grundl. d. 1. maj 1899 af Christen Boyer (f. 1874), der fremdeles er indehaver af forretningen.

Adresse: Torvegade 2, Thisted.

Jacob Boysen, manufakturhandel. Grundl. i 1844 af C. T. Breit. Indehaver siden 1931: Jacob Boysen (f. 1894).

Adresse: Algade 107, Vordingborg.

N. Braads Papirhandel, papirhandel en gros.

Denne forretning er grundlagt d. 3. januar 1907 af N. Braad (f. 1881, d. 1946), der drev den som eneindehaver til sin død i 1946. Efter grundlæggerens død blev den overtaget af hans enke, fru Bodil Sofie Braad (f. 1882), som fremdeles er indehaver af virksomheden. Sønnen, O. Braad (f. 1912), er prokurist i firmaet siden 1946.



N. Braad

Adresse: Vestergade 20, Randers.

H. F. Braaes Eftf., E. & P. Friis, bog- og papirhandel. Grundl. i 1880 af Hans Fr. Braae (f. 1850, d. 1924). I 1924 overtaget af brødrene Ernst Michael Friis (f. 1896) og Poul Jørgen Friis (f. 1901).

Adresse: Ringstedgade 6, Næstved.

Bracht's Boghandel. Grundl. d. 1. okt. 1896 af H. N. von Bracht (f. 1864, d. 1941). Indehaver siden 1924: Elna Gran (f. 1890).

Adresse: Gammel Kongevej 88, Kbhvn. V.

G. Brack & Sønner, Roskilde Lervarefabrik. Grundl. i 1847 af F. Brack (f. 1811, d. 1867). I 1935 overtoges virksomheden af Fritz Brack f. 1896, d. 1949) og C. V. Brack (f. 1893, d. 1949) og i 1949 af de nuværende indehavere, Fritz Bracks enke, fru Erna Brack (f. 1896) og C. V. Bracks datter, fru Lissy Nielsen (f. 1917).

Adresse: Bredgade 5, Roskilde.

Brahetrolleborg Garveri. Grundl. i 1807 af greve Detlev Christian Ernst Reventlow til Brahetrolleborg (f. 1782, d. 1854) med L. Dittmann som bestyrer. Nuværende ejer: S. Dittmann. Forpagter af garveriet: L. E. Dittmann.

Adresse: Korinth.

Carl Brammer A/S, specialforretning for levende ål engros, import og eksport. Grundl. i 1898 af Carl Brammer (f. 1875, d. 1932). Omdannet til aktieselskab i 1927. Direktør (siden 1932): sønnen, Carl Einar Brammer (f. 1901).
Adresse: Frederiksværk.

Hugo Brammer A/S, strå- & filthattefabrik og modevarer en gros. Grundl. d. 10. sept. 1906 af Hugo Brammer (f. 1875, d. 1933), som startede med en gros handel med færdige hatte og modevarer. I 1914 påbegyndtes fabrikation af håndsede og pressede hatte. Samme år blev selskabets nuværende direktør, Alfred Petersen, R. af Dbg. (f. 1. juni 1889), engageret som repræsentant, og ved firmaets omdannelse til aktieselskab d. 1. dec. 1924 blev han direktør sammen med Hugo Brammer. Ved Hugo Brammers død i 1933 blev Alfred Petersen enedirektør.

På grund af udvidelse af fabrik og systuer flyttedes virksomheden i 1928 til den nuværende adresse: Grundtvigsvej 9-13.

Selskabets virke strækker sig over hele Skandinavien med selvstændig fabrik i Sverige: A/B Hugo Brammer, Skomakaregatan 2, Malmø, samt afdelingskontorer i Norge og Finland.



Alfred Petersen

Aktiekapital + reserver beløb sig pr. 1. jan. 1950 til kr. 325.000,00.

Nuværende bestyrelse består af højesterets-sagfører Ejvind Møller (f. 1891), formand, direktør Bruno Petersen (f. 1883) og selskabets direktør.

Direktør Alfred Petersen er formand for Foreningen af danske Straa- og Filthattefabrikanter, ligesom han beklæder flere tillidsposter indenfor branchen.

Adresse: Grundtvigsvej 9-13, Kbhvn. V.

Ove Brammer, købmandsforretning. Grundl. af købmand Brodersen og overtaget i 1862 af I. C. Brammer. I 1920 overtaget af Ove Brammer (f. 1894).

Adresse: Stengade 14, Helsingør.

Bramminge Apotek. Abnet d. 4. febr. 1908. Apotekets første indehaver var Michael Søren Holst (f. 1849, d. 1926). Indehaver (siden 1. dec. 1946): J. P. Rasmussen (f. 1894).

Adresse: Bramminge.

Bramminge Klædefabrik, F. C. Lund. Grundl. i 1897 af C. N. Andersen (f. 1843, d. 1922). Indehaver (siden 1918): F. C. Lund (f. 1879).

Adresse: Nørregade, Bramminge.

Bramminge Teglværk. Grundl. ca. 1880. Indehaver (siden 1941): N. Windfeld Skak (f. 1915).

Adresse: Bramminge.

Svend Bramsen & Co., assuranceforretning. Grundl. i efteråret 1903 af Svend Bramsen (f. 1878), der stadig er seniorchef i firmaet.

Firmaet er grundlagt under navnet Svend Bramsen, men ændredes i 1920 til det nuværende, da den mangeårige medarbejder, Martin Greisen (f. 1885), blev optaget som medindehaver. I 1943 optoges yderligere firmaets prokurist siden 1919, Svend Aage Jensen (f. 1899) og grundlæggerens søn, cand. jur. Ernst Bramsen (f. 1911), som medindehavere.

Firmaet repræsenterer en række udenlandske forsikringselskaber og beskæftiger sig iøvrigt fortrinsvis med formidling af reassurancekontrakter.

Adresse: Bredgade 30, Kbhvn. K.

Brandassuranceforeningen af 1848, gensidig. Grundl. d. 25. april 1848 af cand. jur., bankdirektør S. P. Hansen. Nuværende direktion: E. L. Nørgaard (f. 1895) (siden 1930) og konsul Wilh. Smith (f. 1882), tilsynsførende direktør siden 1938).

Adresse: Ringstedgade 40, Næstved.

Brande Mølle. Grundl. i 1854 af Jens Kjeldsen. Indehaver (siden 1938): H. Thomsen (f. 1888).

Adresse: Storegade, Brande.

Ingvar Brandi, isenkramforretning. Grundl. d. 21. april 1903 af Ingvar Brandi (f. 1878, d. 1948). I 1948 overtaget af sønnen, Børge Brandi (f. 1909).

Adresse: Fjerritslev.

V. Brandi & Søn, isenkramforretning. Grundl. d. 8. maj 1876 af Carl Chr. Nielsen (f. 1849, d. 1912). I 1928 overtaget af Vald. Brandi (f. 1884) og i 1950 af dennes søn, Ernst Brandi (f. 1916).

Adresse: Mellemgade, Nibe.

J. O. Brandorff's Eftf. A/S, forretning med bygningsartikler. Grundl. d. 26. nov. 1879 af J. O. Brandorff (f. 1854, d. 1938), der overtog N. W. Bastrups kolonialafdeling (grundl. 1840) og genoptog den af faderen P. Brandorff (f. 1824, d. 1900) førte vinforretning, der var grundlagt som almindelig købmandsforretning d. 31. dec. 1816 af Peter Chr. Thiesen (f. 1780, d. 1853) og ophævet i 1876. J. O. Brandorff begyndte desuden handel med bygningsmaterialer, og denne udskiltes som selvstændig forretning i 1886. Omdannet til aktieselskab i 1901. J. O. Brandorff blev formand i bestyrelsen, og Th. Lund Petersen (f. 1867, d. 1947) tiltrådte som direktør. I 1936 udtrådte J. O. Brandorff af bestyrelsen, og direktør Th. Lund Petersen valgtes til formand. Efter Th. Lund Petersens død tiltrådte sønnen, P. Lund Petersen (f. 1905), som direktør. Bestyrelsen består foruden af direktøren af enkefru Kathrine Lund Petersen (f. 1869) og tandlæge, frk. Ellen Lund Petersen, Århus (f. 1902).

Adresse: Jernbanegade 44, Kolding.

St. Brandorff, trikotage- og manufakturforretning. Grundl. d. 12. aug. 1899 af Cathrine Brandorff (f. 1866, d. 1945). I 1945 overtaget af nevøen, Steffen Brandorff (f. 1904).

Adresse: Nørregade 16, Brørup.

Brandt's Klædefabrik A/S. Grundl. d. 26. nov. 1869 af Søren Chr. Brandt (f. 1847, d. 1905). I 1897 omdannet til et aktieselskab. Direktionen består af konsul Aage Mengel (f. 1882) og broderen, Knud Mengel (f. 1884).

Adresse: Vestergade 73, Odense.

Andr. Brandt's Boghandel. Grundl. d. 24. juni 1843 af Benedikt Gislason. I 1865 overtoges forretningen af Chr. Rasmussen, der samme år afhændede den til Julin Hansen. I 1877 overtoges den af Andreas Brandt (f. 7. maj 1849, d. 26. jan. 1899), som i 1900 overdrog den til sin søn, Wald. Brandt (f. 1878). Dennes søn, Andreas Brandt jun. (f. 12. sept. 1904) er siden 1937 prokurist i forretningen.

Adresse: Østergade 29, Rudkøbing.

Aug. Brandt's Eftf., S. Christensen, kaffe og kolonial en gros. Grundl. d. 22. juli 1898 af Aug. Brandt (f. 1867, d. 1933). Indehaver siden 1933: Svend Christensen (f. 1902).

Adresse: Priorgade 17, Aalborg.

B. C. Brandt, sadelmagerforretning. Grundl. d. 31. aug. 1875 af H. Brandt (f. 19. april 1848, d. 19. okt. 1930). Den 15. okt. 1894 kom søn-



B. C. Brandt



H. Brandt

nen, B. C. Brandt (f. 6. aug. 1880, d. 14. juni 1949), i lære i forretningen, og i 1915 overtog han ledelsen af denne, for endelig d. 12. juli 1918 at overtage den som eneindehaver; B. C. Brandt var medlem af lauget fra 1906. Familien har gennem fire generationer været sadelmagere. Forretningen har gennem flere år haft leverancer til stat og kommune; dens specialitet er forarbejdning af ridetøj og sele-tøj. Firmaet er grundlagt i Mikkølbyrgersgade nr. 8, og flyttede derefter til Lavendelstræde nr 18, og ca. 1918 til egen ejendom på den nuværende adresse. Efter B. C. Brandts død videreføres forretningen af enken, fru Magna Brandt (f. 21. august 1910).

Adresse: Mikkølbyrgersgade 5, Kbhvn. K.

Fr. Brandt jun., købmandsforretning. Grundl. i 1847 af E. A. F. Mielche. Den 1. jan. 1863 lejedes forretningen af Fr. Ludv. Brandt (f. 1834, d. 1895), som købte den d. 28. dec. 1866.

Senere overtoges Fr. Christensen's købmandsforretning (grundl. 1863). Den 1. aug. 1893 lejede Fr. Ludv. Brandts søn, Fr. Brandt (f. 1867) forretningen, som han overtog efter faderens død. Sidstnævnte overdrog d. 1. nov. 1938 forretningen til sin søn, Fr. Brandt (f. 1905).

Adresse: Østergade 28, Næstved.

Fred. Brandt, piber en gros. Grundl. i 1896 af Frederik Brandt (f. 1876, d. 1932). Senere overtaget af fru K. Brandt. Indehaver (siden 1948): Hans E. Brandt (f. 29. april 1904).

Adresse: Asylgade, Roskilde.

H. H. Brandt, kolonial-, markfrø og kunstgødningsforretning. Grundl. d. 17. maj 1892 af H. H. Brandt (f. 13. dec. 1861, d. 1931). Derefter overtaget af H. H. Brandt (f. 27. aug. 1900). Eneste forretning i Aarhus, der driver blandet landforretning.

Adresse: Studsgade 35, Aarhus.

J. Brandt, møllebygger- og møllerimaskinforretning. Grundl. i 1909 af J. Brandt (f. 1883), som stadig er indehaver af forretningen.

Adresse: Nørregade 48, Køge.

Jørgen Brandt, isenkramforretning en gros og en detail. Grundl. d. 21. okt. 1882 af J. L. Brandt (f. 1857, d. 1929). Indehaver siden 1929: Ejnar Brandt.

Adresse: Rådhusstorvet 2, Nykøbing M.

P. Brandt's Boghandel. Grundl. d. 10. maj 1842 som papirhandel og bogbinderi af P. Brandt (f. 1813, d. 1894); blev i 1852 rabatberettiget boghandel. I 1878 overtoges forretningen af sønnen, Vilh. Brandt (f. 1843, d. 1921) og overgik i 1909 til dennes søn, Carl Brandt (f. 1876).

Adresse: Gerritsgade 20, Svendborg.

Herman Brasen, malerforretning. Grundl. d. 17. marts 1857 af Vilh. Surland (f. 1830, d. 1887). Indehaver siden 1895: Herman Brasen.

Adresse: Stege.

Brødr. Braun A/S, cigar- og tobaksfabrik. Grundl. i 1888 af brødrene H. J. Braun (f. 1856, d. 1932) og P. Braun (f. 1852, d. 1932). I 1933 overtaget af et aktieselskab. Nuværende direktion: Børge S. Braun (f. 1897) og H. C. Hansen (f. 1886).

Adresse: Prinsessegade 60, Kbhvn. K.

Bredfald Mølle, N. C. Nielsen. Grundl. ca. 1875 af møller Flensted. Indehaver siden 1924: N. C. Nielsen (f. 1885).

Adresse: Hjørring.

H. Bredhof & Co., bagerforretning. Grundl. i 1897 af Frantz Wienholtz (f. 1863, d. 1916). Indehavere siden 1945: Helge Bredhof (f. 1914) og Carl Jensen (f. 1914).

Adresse: Vesterbrogade 131, Kbhvn. V.

C. Breede & Søn, entreprenørfirma. Grundl. i 1856 af J. Chr. F. Breede (f. 2. marts 1833, d. 1921). I 1894 optoges sønnen, P. Chr. Herm. Breede (f. 19. nov. 1861, d. 1922), i forretning-

gen, som han overtog som eneindehaver i 1915. Ved hans død i 1922 overtoges den af hans enke, fru Marie Breede (d. 1937), med sønnen Herman Breede (f. 18. nov. 1897) som daglig leder. Fra 1937 er sidstnævnte eneindehaver af firmaet.

Adresse: Nørregade 6, Randers.

Brehm & Sørvin, entreprenørforretning. Grundl. i 1898 af Laurits Hansen (d. 1924). Fortsat af en søn og i 1944 overtaget af civilingeniør Palle Brehm (f. 1907) og muremester Erik Sørvin (f. 1916).

Adresse: Milnersvej 10, Hillerød.

Axel Breidahl's Eftf., Betty & Henning Hansen, bogbinderi. Grundl. d. 30. okt. 1872 af Axel Breidahl (f. 1846, d. 1922). Indehavere siden 1943: Betty Hansen (f. 1898) og sønnen Henning Hansen (f. 1921).

Adresse: Vestergade 18, Randers.

M. Breindahl, stige forretning. Grundl. i 1890 af Poul Breindahl (f. 1864, d. 1929). I 1926 overtaget af sønnen, M. Breindahl (f. 1898).

Adresse: Vejlevej 138, Kolding.

C. Breinholt, mæglerforretning. Grundl. i 1904 af konsul C. Breinholt (f. 1863, d. 1925). I 1915 optog han konsul Ludvig Christensen (f. 1885) som medindehaver; denne overtog i 1925 firmaet.

Adresse: Havnegade 83, Esbjerg.

Parfumerie Breining. Grundl. i 1882 af P. T. Breining (f. 1844, d. 1912). I 1912 overtoges forretningen af firmaet Madsen & Wivel, der var grundlagt i 1902 af Karl Madsen (f. 1874, d. 1913) og August Wivel (f. 1863, d. 1936). De to firmaer er dog altid holdt skarpt adskilte, Madsen & Wivel som et rent engrosfirma med import, eksport, agentur og fabrikanstvirksomhed o. s. v., medens Parfumerie Breining, der i 1918 blev kgl. hof-leverandør, vedblev at være detailforretning. Nuværende indehavere: Carl-Eilert Wivel (f. 1891), Svend Wivel (f. 1901) og Per Wivel (f. 1920).

Adresse: Østergade 26, Kbhvn. K.

H. Brems-Pedersen, tømmerforretning. Grundl. i 1893 af L. Søgaard-Pedersen (f. 1860). Indehaver siden 1944: H. Brems-Pedersen (f. 1903).

Adresse: Rogertsvej 9, Helsingør.

J. V. Bretlau A/S, barnevognsfabrik. Grundl. i 1897 som smedeforretning af J. V. Bretlau (f. 1869). I 1947 omdannet til aktieselskab (aktiekapital: 40.000 kr.). Bestyrelsen består foruden af ovennævnte fabrikant J. V. Bretlau, (formand og direktør), af frøken T. H. Bretlau og aut. gas- og vandmester T. H. Bretlau.

Adresse: Smedegade 13, Horsens.

Breums Eftf. ved H. Andersen, manufakturforretning. Grundl. d. 8. sept. 1868 af Ignatz Breum (f. 1845, d. 1917). Indehaver (siden 1. april 1935): H. Andersen (f. 1902).

Adresse: Vestergade 59, Odense.

N. M. Breum, Fr. Gronemann's Eftf. A/S, kolonial en gros. Grundl. ca. 1900 af Fr. Gronemann (d. 1919). Omdannet til aktieselskab i 1942. Direktør (siden 1943): Knud Breum (f. 1915).

Adresse: Vestergrave 46, Randers.

P. K. Breum, grossererforretning, fabrikation af og broderier en gros. Grundl. i 1895 af Peter Korsholm Breum (f. 1863, d. 1937); i 1937 overtaget af enken, fru Ellen Breum.

Adresse: Købmagergade 53, Kbhvn. K.

Valdemar Breum's Boghandel. Grundl. d. 19. april 1910 af Valdemar Breum (f. 1883, d. 1937) og siden 1937 fortsat af grundlæggerens enke, fru Hedvig Breum.

Adresse: Nørregade 12, Køge.

Brinch & Spehr, korkvare- og crown-corkfabrik. Grundl. d. 4. jan. 1908 af U. K. S. Brinch (f. 1863, d. 1945) og Johs. P. K. I. Spehr (f. 1871, d. 1942). I 1928 optoges generalkonsul Carl E. Sander (f. 1893) som medindehaver, og denne er siden 1942 eneindehaver af firmaet.

Adresse: Vesterbrogade 123, Kbhvn. V.

M. Brinch-Fischer, købmandsforretning. Grundl. d. 1. juni 1905 af M. Brinch-Fischer (f. 1880, d. 1941). I 1941 overtaget af sønnen, Erik Brinch-Fischer (f. 1915).

Adresse: Kongensgade 89, Esbjerg.

M. C. Brincken's Eftf. A/S, isenkram en gros og en detail. Grundl. d. 14. april 1839 af M. C. Brincken (f. 1802). Overgået til aktieselskab i 1946. Direktør (siden 1946): Bendt Gravgaard (f. 1917).

Adresse: Nørregade 13, Haderslev.

Brødrene Brincker, Grejsdal Hammerværk A/S. Grundl. d. 1. april 1867 af Fritz Brincker (f. 1839, d. 1909) og Carl Brincker (f. 1841, d. 1913). I 1894 udtrådte Carl Brincker af firmaet, og i 1902 indtrådte Fritz Brinckers søn, Arthur Brincker (f. 1871), som medindehaver. Efter faderens død i 1909 var sidstnævnte eneindehaver. I 1933 omdannet til et aktieselskab. Nuværende direktion: Harald Brincker (f. 1904) og Arthur Brincker (f. 1915).

Adresse: Vejle.

Hans Brincker, isenkram en gros & en detail. Grundl. d. 21. maj 1862 af J. S. Nødsager (f. 1837, d. 1892), og i 1878 overtaget af Emil Brincker (f. 1849, d. 1893). Forretningen overtoges efter hans død af hans broder, Carl Brincker (f. 1841, d. 1913) (se Brdr. Brincker), hvis søn, Hans Brincker (f. 1877, d. 1922) videreførte den. Efter sidstnævntes død overtaget af hans enke, fru Dagmar Brincker, f. Rye (f. 1879), der i 1945 afstod firmaet til sønnen Carl Chr. Brincker (f. 1910); denne havde da været knyttet til forretningen siden 1937.

Adresse: Nørregade 1, Vejle.

Brinkhof & Søn, bogbinderi og protokolfabrik. Grundl. d. 12. jan. 1897 af C. Brinkhof (f. 1866, d. 1943), der i 1921 optog sin søn, A. M. Brinkhof (f. 1895), som medindehaver; denne er siden 1944 eneindehaver.

Adresse: Nikolajgade 19, Kbhvn. K.

L. Brint-Nielsen, herreekviperingsforretning. Grundl. d. 26. febr. 1894 af Valdemar Hansen (f. 1866). I 1932 overtaget af L. Brint-Nielsen (f. 1905).

Adresse: Østergade 21, Assens.

Parfumerie Bristol ved E. Christophersen. Grundl. d. 1. april 1907 af E. Christophersen (f. 1870, d. 1945). I 1945 overtaget af enken, fru Dagmar Christophersen og sønnen, Erik Christophersen.

Adresse: Frederiksberggade 40, Kbhvn. K.

Otto Britzke's Eff., råtabak en gros. Grundl. i 1909 af Otto Britzke (f. 1875). I 1948 overtaget af P. D. Rasmussen (f. 1899).

Adresse: Nørre Voldgade 27, Kbhvn. K.

M. Bro, kemisk-teknisk fabrik. Grundl. d. 1. aug. 1906 af M. Bro (d. 1949). Derefter overtaget af et kommanditselskab med grundlæggerens søn, Sture Bro, som eneste ansv. deltager.

Adresse: Kong Georgs Vej 19, Kbhvn. F.

Broager Spare- og Laanekasse. Grundl. d. 13. april 1845. Nuværende direktion: gårdejer Andr. Thomsen, Skodsbøl (f. 1875) og direktør A. Hofgaard-Møller (f. 1908).

Adresse: Broager.

Brock & Michelsen, optisk-mekanisk institut og fabrik. Grundl. d. 1. april 1905 af Peter Brock (f. 16. sept. 1881) og Knud Michelsen



Peter Brock



Knud Michelsen

(f. 18. juni 1883), som fremdeles er indehaver af firmaet. En søn af P. Brock, Gustav Brock (f. 21. dec. 1916), er prokurist i firmaet.

Firmaet repræsenterer forskellige store europæiske fabrikker indenfor optik og finmekanik, bl. a. de verdenskendte Zeissværker og har desuden selv fremstillet optisk-mekaniske instrumenter. Som specialist på dette særlige felt har firmaet i årenes løb haft et meget intimt arbejde med læger, videnskabsmænd og teknikere.

Adresse: Vestergade 23—25, Kbhvn. K.

Carl Broe, kemisk-teknisk fabrik. Grundl. d. 31. juli 1893 af Julius Carl Broe (f. 1850, d. 1906). Firmaet videreføres af sønnen, Knud Kiehne-Broe (f. 1879).

Adresse: Vendersgade 16, Kbhvn. K.

Mogens & Peter M. Broe, varemæglerfirma. Grundl. d. 25. jan. 1869 af Peter Broe (f. 1843 i København, d. 1917). Den 4. maj 1901 indtrådte sønnen, Mogens Broe (f. 1875) i firmaet og var fra faderens død i 1917 eneindehaver, indtil han den 27. jan. 1936 optog sin søn, Peter M. Broe (f. 1910) som medindehaver.

Adresse: Kronprinsessegade 42, Kbhvn. K.

S. V. Broges Eff., handelsfirma. Grundl. d. 11. dec. 1882 af V. A. Broge (d. 1897) og C. P. Saunte under navnet V. Broge & Co. C. P. Saunte udtrådte i 1893 og samtidig indtrådte V. Birkedahl (d. 1918) som medindehaver. V. A. Broges søn, Sophus Vilhelm Broge (f. 6. dec. 1874, d. 5. maj 1937), var fra ganske ung ansat i firmaet og blev medindehaver i 1901. I 1917 udtrådte V. Birkedahl og firmaet fik navnet S. V. Broge med Sophus Vilhelm Broge som eneindehaver. Ved dennes død i 1937 overtoges firmaet under navn af S. V. Broges Eff. af civilingeniør Arne Marcus-Møller (f. 29. marts 1898) som eneindehaver. A. Marcus-Møller havde siden 1925 været prokurist i firmaet.

Firmaet har siden grundlæggelsen haft sine kontorer i Herluf Trolles Gade nr. 26 og har udelukkende beskæftiget sig med import og reeksport (hovedsagelig til de andre skandinaviske lande) af råvarer for børsteindustrien.

A. Marcus-Møller er sekretær i „Foreningen af Importører af Råvarer til Børstefabrikation“ og handelens repræsentant i „Fællesindkøbet af Råvarer til Børsteindustrien“, ligesom han var medlem af den af varedirektoratet oprettede importkontrol for branchen i efterkrigsårene.

Adresse: Herluf Trolles Gade 26, Kbhvn. K.

Brostrøm's Maskinfabrik A/S, Kalundborg Jernstøberi. Grundl. d. 13. juli 1893 af C. A. Brostrøm (f. 1868). I 1926 omdannet til et aktieselskab med grundlæggeren som direktør. Direktør (siden 1943): sønnen, Erik Brostrøm (f. 1909).

Adresse: Kordilgade 50, Kalundborg.

Brostrøms Planteskole ved C. Nielsen. Grundl. i 1864 af Carl Jacobson Brostrøm (f. 1836, d. 1917). Forpagtet i 1932 til Carl Gjøde Nielsen (f. 1893), som overtog virksomheden i 1942.

Adresse: Skivevej, Viborg.

P. Brown jun. & Co., rederi, skibsagentur, befragtningsforretning. Grundl. i 1855 af Peter de Nully Brown (f. 1830, d. 1904). I 1878 indtrådte sønnen, Peter de Nully Brown jun. (f. 1857, d. 1936) i firmaet; dennes søn, Peter de Nully Brown (f. 1884), overtog firmaet i 1936.

Adresse: Amaliegade 49, Kbhvn. K.

Brovst Apotek. Oprettet d. 17. jan. 1876. Apotekets første indehaver var Axel Kjær (f. 1845). Indehaver (siden 1942): Adolph A. P. Hald (f. 1887).

Adresse: Brovst.

Bruhn & Lehrmann A/S, sygeplejeartikler, forbindstoffer, apotekeremballage og farmaceutiske utensilier en gros. Grundl. d. 31. maj

1888 af cand. pharm. C. A. Bruhn (f. 6. febr. 1859, d. 16. nov. 1928) og cand. pharm. C. C. Lehrmann (udtrådt 1898). I 1927 omdannet til aktieselskab. Nuværende bestyrelse: civilingeniør Arnold Poulsen, direktør Louis Bahnson og direktør Claus Bahnson. Direktør siden 1950: O. B. Almdal.

Forretningen havde fra grundlæggelsen til 1943 domicil Valdemarsgade nr. 17; siden da det nuværende sted.

Adresse: Bjerregårdsvej 16, Valby.

Jes J. Bruhn, optik-, ur- og guldsmedeforretning. Grundl. d. 1. juni 1881 af Søren J. Bruhn (f. 1852, d. 1940). Overtaget i 1914 af sønnen Jes J. Bruhn (f. 1891, d. 27. aug. 1944). Efter denne videreført af fru Marie Bruhn indtil 1. aug. 1949, da sønnen, Søren E. Bruhn (f. 25. juli 1923) overtog firmaet.

Adresse: Toftlund.

Joh. Bruhn. & Co., befragtningsforretning og rederi. Grundl. d. 1. marts 1911 af Johan Bruhn (f. 1883). Nuværende indehavere: ovennævnte Joh. Bruhn, Svend Iversen og H. Jacobsen.

Adresse: Havnegade 11, Kbhvn. K.

E. Brummerstedt, boghandel. Grundl. d. 15. aug. 1900 af E. Brummerstedt (f. 1868, d. 1949). I 1950 overtaget af O. Brummerstedt (f. 1909).

Adresse: Søndergade 6, Århus.

Brunshaab Teglværk, M. E. Gulddal. Grundl. i middelalderen. Indehaver (siden 1918): M. E. Gulddal (f. 1879).

Adresse: Brunshaab pr. Viborg.

Bruun's Gartneri A/S. Grundl. d. 11. okt. 1899 af Svend Bruun (f. 1872, d. 1950). Derefter omdannet til aktieselskab.

Adresse: Brøndby Strand.

Bruun's Vægtfabrik, A. R. J. Bruun, smedeforretning og vægtfabrik. Grundl. i 1891 af C. Bischoff. Indehaver (siden 1932): A. R. J. Bruun (f. 1903).

Adresse: Sønder Allé 28-30, Århus.

fh. A/S Bruun & Andresen, fabrikation og handel med parfumeri- og toiletartikler. Grundl. i 1856 af fh. apoteker i Sæby F. L. Bruun (f. 1823, d. ca. 1862) og exam. pharm. Sofus Andresen (f. 1828, d. 1884). I 1884 overtoges virksomheden af cand. pharm. Vald. Jørgensen (f. 1831), der havde været kompagnon fra 1878, og som i 1898 afstod den til sin søn, cand. pharm. E. Ferlov (f. 1871) og sin svigersøn, Oskar Schmidt (f. 1856). Fra 1898 dreves forretningen under eet med firmaet Valdemar Jørgensen. I 1932 overtoges firmaet af apoteker Oluf Poulsen (f. 1881). Fra 1932 dreves forretningen sammen med A. H. Riise's Hoveddepot, og fra 1949 drives det under eet med A. H. Riise's Hoveddepot (se dette).

Adresse: Nørre Søgade 35, Kbhvn. K.

Bruun & Nielsen, handel med huder, skind og talg. Grundl. i 1884 af Fr. Svendsen (f. 1854, d. 1927). Indehaver siden 1925: N. E. C. Nielsen (f. 1880).

Adresse: Tørholmsvej 12, Hjørring.

Bruun & Sørensen A/S, ingeniørfirma. Grundl. d. 22. april 1893 af Carl H. Sørensen (f. 23. juli 1868, d. 1. nov. 1937), der indtil da havde drevet isenkramforretning og kakkelovns-handel, og civilingeniør Hans Hermann Bruun (f. 19. okt. 1855, d. 25. okt. 1935). Omdannet til aktieselskab i 1937. Den 10. febr. 1916 fik firmaet tildelt prædikat af kgl. hofleverandør og aktieselskabet fik d. 1. april 1938 tilladelse til fortsat at føre dette prædikat efter nyinstallationerne på Marselisborg Slot i 1937. Virksomheden omfatter centralvarmeteknik og elektriske anlæg og beskæftiger ca. 200 personer. Nuværende direktør: E. Hammer-Sørensen (f. 1902).

Adresse: Kannikegade 18, Århus. Filialer: Niels Ebbesens Vej 20, Kbhvn. V. og Jyllandsgade 31, Esbjerg.

A. Bruun, glarmesterforretning. Grundl. ca. 1896 af Carl Petersen. Efter hans død overtaget af N. J. Mouning (f. 1878). Den 1. nov. 1938 overtoges forretningen af den nuværende indehaver, A. Bruun (f. 1905).

Adresse: Nørregade 16, Vejle.

Aage Bruun & Søn, trævarefabrik. Grundl. d. 25. april 1910 af Aage Bruun (f. 1885); en søn, H. R. Bruun (f. 1920), er nu medindehaver.

Adresse: Sankt Peders Stræde 10, Kbhvn. K.

A. & N. Bruun, bageri og konditori. Grundl. d. 1. okt. 1836 af Hans Peter Bruun (f. 1801, d. 1871). Indehaver (siden 1945): Alfred Petersen (f. 1894).

Adresse: Østergade 64, Assens.

Carl Bruun, materialhandel. Grundl. 1880 af Chr. Hansen. Indehaver (siden 1921): Carl Bruun.

Adresse: Torvet, Frederikssund.

Chr. Bruun & Søn, håndskomageri. Grundl. i 1881 af Hans Peter Chr. Bruun (f. 1853, d. 1916), der i 1914 optog sønnen, den nuværende indehaver, Hans Christian Bruun (f. 1884), som medindehaver af forretningen under det nuværende firmanavn.

Adresse: Mejlgade 9, Århus.

Frederik Bruun's Eftf., Poul Olsen, købmandsforretning, er antagelig grundlagt i 1820 af Christopher Hage i Stege (d. 1849). Indehaver (siden 1935): Poul Olsen (f. 1907).

Adresse: Algade 56, Vordingborg.

G. Thuesen Bruun, konditori. Grundl. d. 24. maj 1852 af Georg Bruun (f. 1817, d. 1901). Indehaver (siden 1931): sønnesønnen, Gustav Thuesen Bruun (f. 1891).

Adresse: Bruuns Hjørne, Skælskør.

Holger Bruun's Cykle- & Automobilfabrik. Grundl. i 1890 af Holger Bruun (f. 1864, d. 1933). Indehaver (siden 1933): Valborg Bruun.

Adresse: Nørrebrogade 39, Kbhvn. N.

H. P. Bruun, konditori. Grundl. d. 11. febr. 1830 af Johan O. Meyer. Indehaver (siden 1924): H. P. Bruun (f. 1897).

Adresse: Vestergade 6, Faaborg.

H. P. Bruun, snedkerforretning. Grundl. d. 11. febr. 1846 af Carl Chr. Bruun (f. 1819, d. 1910). Nuværende indehavere: Hans Peter Bruun (f. 1860), der overtog firmaet i 1889, og sønnen, H. J. O. Bruun (f. 1890), som indtrådte i 1917.

Adresse: Kordilgade 49, Kalundborg.

J. B. Bruun & Søn A/S, jernstøberi og maskinfabrik. Anlagt i 1844 af Jens Bech Bruun (f. 1805, d. 1879), som i 1866 afstod forretningen til sønnen, Niels Sørensen Bruun (f. 1834, d. 1898), hvorved det nuværende firmanavn opstod. Omdannet til aktieselskab i 1928. Nuværende direktion: G. R. Kongstad (f. 1891) og J. B. Bruun (f. 1895).

Adresse: Slotsgade 34, Nykøbing F.

Johannes Bruun's Boghandel ved Max Møller. Grundl. d. 20. nov. 1893 af A. Rechtwig. I 1895 overtaget af Johannes Bruun (f. 1869, d. 1916). Indehaver (siden 1943): Max Møller (f. 1891).

Adresse: Algade 8, Roskilde.

Laurids Bruun, manufakturhandel. Grundl. i 1871 af købmand Kronmann. Indehaver siden 1931: Laurids Bruun.

Adresse: Østergade 20, Nykøbing F.

L. E. Bruun Export A/S, se næste side.

Niels Bruun's Boghandel ved Karen Vedde. Grundl. d. 1. april 1873 af H. V. Slengerik (d. 1901). I 1897 overtaget af Gotfred Bruun, i 1911 af Niels Bruun (f. 1881) og i 1950 af Karen Vedde.

Adresse: Stubbekøbing.

Oscar Bruun & Co., købmandsforretning, kolonial en gros. Grundl. i 1856 af Chr. Salling (f. 1831, d. 1880). Ved hans død overtoges forretningen af L. P. Lassen, som i 1883 overdrog den til grundlæggerens søn, Victor Salling; i 1884 overtoges firmaet af Oscar Bruun (f. 1858 i Århus, d. 1931). Efter hans død fortsattes forretningen af enken, fru Johanne Bruun, (f. Blom (f. 1870, d. 1941). Indehaver (siden 1941): frk. Ellen M. Bruun (f. 1897).

Adresse: Skanderborg.

P. Bruun, købmandsforretning. Grundl. i 1897 af E. Rasmussen. I 1903 overtaget af den nuværende indehaver, S. P. Christensen Bruun (f. 1881).

Adresse: Sjællandsgade 49, Fredericia.

P. M. Bruun's Kafferisteri ved A. M. Pedersen. Grundl. som købmandsfirma i 1865. Indehaver (siden 1917): A. M. Pedersen (f. 1874).

Adresse: Jernbanegade 10, Nyborg.

Rudolf Bruun, børstenbinderforretning. Grundl. i 1887 af Rudolf Bruun (f. 1858, d. 1916). Nuværende indehavere: Vald. Bruun (f. 1889) og Willy Bruun (f. 1912).

Adresse: Nørretofte Allé 28, Kbhvn. Valby.

N. S. Bryder's Eftf. ved E. Bryder, frugt- og vildthandel. Grundl. ca. 1840 af viktualiehandler Hansen. Den 1. okt. 1899 overtoges forretningen af N. S. Bryder (f. 1870), hvis søn, E. Bryder (f. 1901), overtog den i 1938.

Adresse: Klareboderne 6, Kbhvn. K.

W. Brüel A/S, jernstøberi og maskinfabrik. Grundl. d. 12. maj 1843 af smedemestrene Niels og Chr. Christensen. I 1915 omdannet til aktieselskab. Direktør (siden 1935): J. C. Thygesen (f. 1905).

Adresse: Nygade 2, Hjørring.

Bryggeriet Alliance A/S. Grundl. i 1801 som hvidtølsbryggeri, senere anlagt som bajerskøl-bryggeri. Omdannet til aktieselskab i 1899. Driftsleder: brygger Ove Clausen.

Adresse: Sankt Hans Gade 31, Ringsted.

Bryggeriet Carlsminde A/S. Grundl. i 1856 af Carl Larsen (f. 1823, d. 1880), efter hvis død virksomheden fortsattes af hans sønner, A. Larsen (f. 1855) og E. Charles Larsen (f. 1856, d. 1913). I 1887 udtrådte A. Larsen af firmaet og i 1895 overgik bryggeriet til et aktieselskab med E. Charles Larsen som administrerende direktør til 1907, da denne stilling overtoges af Vagn Jacobsen (f. 1884, d. 1931). I 1911 blev brygger C. I Tranberg direktør og i 1921 J. Gotthelf Nielsen (f. 1885); den nuværende direktør, Troels Friis (f. 1910), tiltrådte i foråret 1950.



Bryggeriet Carlsminde

Bestyrelsen består nu af: apoteker S. A. Gelting-Hansen, der er formand, ingeniør Aage Gersdorff Korsgaard, brygger J. Gotthelf Nielsen, købmand Ove Nielsen og restauratør Svend Østervemb.

Bryggeriet, som oprindeligt var hvidtølsbryggeri, udvidedes i 1882 til også at brygge bajersk øl og i 1922 til fremsilling af mineralvand.

Adresse: Nyborg.

Bryggeriet Godthaab. Grundl. d. 18. nov. 1899 af Niels Madsen (f. 1859, d. 1942). I 1911 blev bryggeriet overtaget af sønnen, Andreas Madsen (f. 1887). Denne optog i 1947 sin søn, Holger Madsen (f. 1922), som medindehaver. I 1949 udvidedes produktionen til også at omfatte mineralvande.

Adresse: Godthåbsvej 4-6, Silkeborg.

A/s L. E. BRUUN EXPORT



Fabrikation og eksporthandel. Grundl. d. 3. juni 1883 af Lars Emil Bruun (f. 1852 i Havdrup, d. 1923 i Monaco) som firma „L. E. Bruun“ med domicil på

Halmtorvet nr. 14. Flyttede i 1890 til egen ejendom, Gothersgade nr. 101. I 1895 tilknyttedes „The Danish Islands Preserved Butter Co.“ og i 1898 „The Copenhagen Preserved Butter Co. Wm. Bagger & Co.“ I 1908 stiftedes som underfirma „The Northern Preserved Butter Co. A/S“.

Firmaet omdannedes i 1917 til aktieselskab under navn af „A/S L. E. Bruun“.

I 1924 henflyttedes virksomheden til sin nuværende adresse og optog som underfirmaer „P. F. Esbensen Busck jun. & Co. A/S“ og „United Danish Butter Preserving Co. A/S“. Af disse firmaer var Busck jun. & Co. det første firma i Danmark, som pakkede smør i blikdåser til oversøisk eksport.

Selskabet arbejdede fra 1924 til 1929 i nær tilknytning til „The Crown Butter Export Co. A/S“, som var Holding Co. for flere selskaber, og som bl. a. beskæftigede sig med fabrikation af og handel med kondenseret mælk og fløde gennem Det forenede danske Mælke Export Co. A/S, hvilken fabrikation

udøvedes på selskabets fabriker i Fredericia og Hjørring.

I 1930 reorganiseredes virksomheden og selskabet ændrede sit navn til „A/S L. E. Bruun Export“ og overtog samtidig de af The Crown Butter Export Co. A/S drevne virksomheder,



Masnedøgade nr. 20

samt den af Philip W. Heyman drevne eksportvirksomhed.

I 1931 erhvervede selskabet interesserne i „Skinkekogeriet Royal A/S“ og udvidede derved selskabets virkefelt til også at omfatte eksport af kødkonserver. I 1932 overtoges „Dania Products A/S“ og „Scandia Packing Company A/S“.

Selskabet og dets underselskabers væsentligste virksomhed består i fremstilling og eksport af danske landbrugsprodukter i hermetisk emballage. Aktiekapitalen andrager 2,000,000 kroner.

Selskabets bestyrelse består af direktør, konsul H. V. Boye (f. 1897), der er virksomhedens administrerende direktør, højesteretssagfører Eiv. Helsted (f. 1901), direktør Erik Nyholm (f. 1905) samt direktørerne J. H. Dommen og Enrico Bignami i Schweiz.

Adresse: Masnedøgade 20, Kbhvn. Ø.



Gårdinteriør Masnedøgade nr. 20

Bryg

Bryggeriet „Odin“, se Bajersk- og Hvidtøls-bryggeriet „Odin“.

Bryggeriet Stevns, Rich. Thybo. Grundl. i 1863 af Thorvald Hoffmeyer (f. 1837, d. 1899). Indehaver (siden 1947): Richard Thyboe (f. 1908).

Adresse: Algade 1, Store Hedinge.

Bryggeriet Stjernen, se næste side.

Bryggeriet „Sydfyn“, Faaborg A/S. Grundl. i 1897. Nuværende direktør: A Søgaard-Hansen (f. 1887).

Adresse: Nørregade 2, Faaborg.

Bryggeriet „Thor“ i Maribo. Grundl. i 1895 af brygger Chr. Jørgensen (f. 1841, d. 1905). I 1942 omdannedes bryggeriet til et aktieselskab (første vedtægter af 13. jan.) med A. Jørgensen (f. 1882, d. 1948) som direktør. Driftleder siden 1948: G. Jørgensen (f. 1916).

Bestyrelsen består af: grosserer H. Nicolaisen, direktør A. P. Milling, forpagter Edv. Madsen, hotelejer N. P. Nielsen og kontorbestyrer H. K. Andersen. Aktiekapital: kr. 60.000.
Adresse: Maribo.

Bryggeriet „Thor“ i Randers. Grundl. d. 16. maj 1856 af cand. polyt. C. E. Synnestvedt (f. 1819, d. 1898), der ved auktion overtog det Lindahlske bryggeri, der lå på hjørnet af Nordregrave og Ladegårdsgade (nu Thorsgade). I 1870 købte C. E. Synnestvedt bryggeriets nabogrunde, deriblandt Burches have ved Thorsgade og her opførtes i de kommende år et efter datidens forhold meget moderne og velindrettet bryggeri, medens de bygninger, der indtil da havde rummet det gamle bryggeri i 1897 blev afhændet til A/S Bagermestrenes Rugbrødsfabrik.

Foranlediget af den omfattende udvidelse omdannedes virksomheden d. 19. nov. 1873 til et aktieselskab med C. E. Synnestvedt som adm. direktør. Den første bestyrelse bestod af prokurator E. Jacoby, købmand I. H. Heerfordt og selskabets adm. direktør. Aktiekapitalen var 145.000 rigsdaler. 4 år senere blev



Bryggeriet „Thor“, Randers

aktiekapitalen udvidet med 65.000 kr. og i 1898, da „Thor“ overtog 3 stedlige hvidtøls-

Bryg

bryggerier, drevet henholdsvis af købmand P. Hørsing, købmand Laurits Nellemann og købmand Marius Petersen, blev aktiekapitalen yderligere udvidet med 245.000 kr. til 600.000 kr.; i 1948 udvidedes aktiekapitalen til 1 mill. kr.

I sept. 1897 fratrådte Synnestvedt som direktør og blev efterfulgt i stillingen af sin svigersøn J. E. Aagaard, der imidlertid af helbredsgrunde måtte trække sig tilbage allerede 10 år senere. Herefter var I. C. Bathum (f. 1869, d. 1934) adm. direktør indtil sin død, hvorefter Otto Kokansky Vogler (f. 1885), tiltrådte; denne afløstes i 1941 af I. C. Wibroe (f. 1885).

Nuværende bestyrelse: malermester Nicolaj Borgen (f. 1876), der er formand, direktør Daniel Hansen (f. 1896) og direktør I. C. Wibroe.

I årene efter 1920 er der gennemført mange store udvidelser og forbedringer af bryggeriet. I 1933 optog man produktionen af mineralvand.

Adresse: Thorsgade, Randers.

Bryggeriet Thordal, Indehaver E. Strange Nielsen. Grundlagt i 1876 af brygger A. P. Lorentzen, der senere afstod bryggeriet til Chr. Daugaard. Denne solgte det til Chresten Christensen.

I 1913 solgtes bryggeriet til mineralvandsfabrikant E. Nielsen (f. 23. februar 1865, d.



E. Nielsen



E. Strange Nielsen

28. december 1939), der siden 1892 havde drevet mineralvandsfabrikation.

Samtidig udvidedes bryggeriet, der hidtil kun havde fremstillet hvidtøl og skibsvøl, til også at omfatte tilvirkning af mineralvande.

I 1921 indtrådte sønnen, den nuværende indehaver, E. Strange Nielsen (f. 22. juli 1899), i virksomheden.

I 1935 udvidedes bryggeriet ved optagelse af brygning af bajersk øl.

Adresse: Nørregade 44, Skive.

Bryggeriet Vejle, se Østjydske Bryggerier.

Bryggeriet „Vendia“ A/S. Grundl. d. 22. maj 1883 med brænderiejer Ths. P. Olesen (formand), konsul Jørgen Nielsen og købmand Wilhelm Høgsted som den første bestyrelse. Direktør (siden 1934): Andreas Peter Rohde (f. 1901).

Adresse: Østergade 75, Hjørring.

A/s BRYGGERIET STJERNEN

Den 10. marts 1902 stiftede de københavnske arbejderorganisationer Bryggeriet Stjernen. Aktiekapitalen, af hvilken Arbejdernes Fællesbageri tilskød de to tredjedele, var på 150.000 kroner. I 1944 udvidedes den til ½ million og ved en nytegning i 1948 til 1 million kroner.

Bryggeriet Stjernen begyndte virksomheden i et mindre bryggeri, som man i de første år havde forpagtet. Selv om al begyndelse er svær, vandt Stjernen produkter, på grund af høj kvalitet, dog så stort indpas på markedet, at man i 1907 kunne købe bryggeriet. Indtil 1911 fremstilledes der kun ølsorter, men herefter optog man fabrikationen af mineralvande. Stjernen salgs mæssige gennembrud skete i 1920'erne, og idag er det vort lands tredjestørste bryggerivirksomhed.

Fra 1924 og til dato er der sket stadige

nomisk støtte til kulturelle og arbejdermæssige formål. Blandt andet er der henlagt 550.000 kroner til oprettelsen af en bygning som centrum for oplysningsarbejdet og ungdomsbevægelsens virksomhed. Det sidste skud

på denne stamme er Bryggeriet Stjernen Studiefond, hvoraf bryggeriet hvert år vil uddele en sum i form af rentefrie lån som støtte til unge kvinder og mænd, der søger videre uddannelse både af faglig og akademisk karakter.

Bryggeriets første bestyrer var Sigvald Olsen (f. 1854, d. 1919), han efterfulgtes af G. Chr. Olsen (f. 1857, d. 1923), og

denne efterfulgtes af Em. Svendsen (f. 1864), der sad i bryggeriets ledelse til 1944. Siden 1945 består direktionen af Peder Nørgaard (f. 1895), administrerende direktør (indtrådt i ledelsen som underdirektør i 1933) og Viggo Christensen (f. 1889).



Interiør fra bryghuset

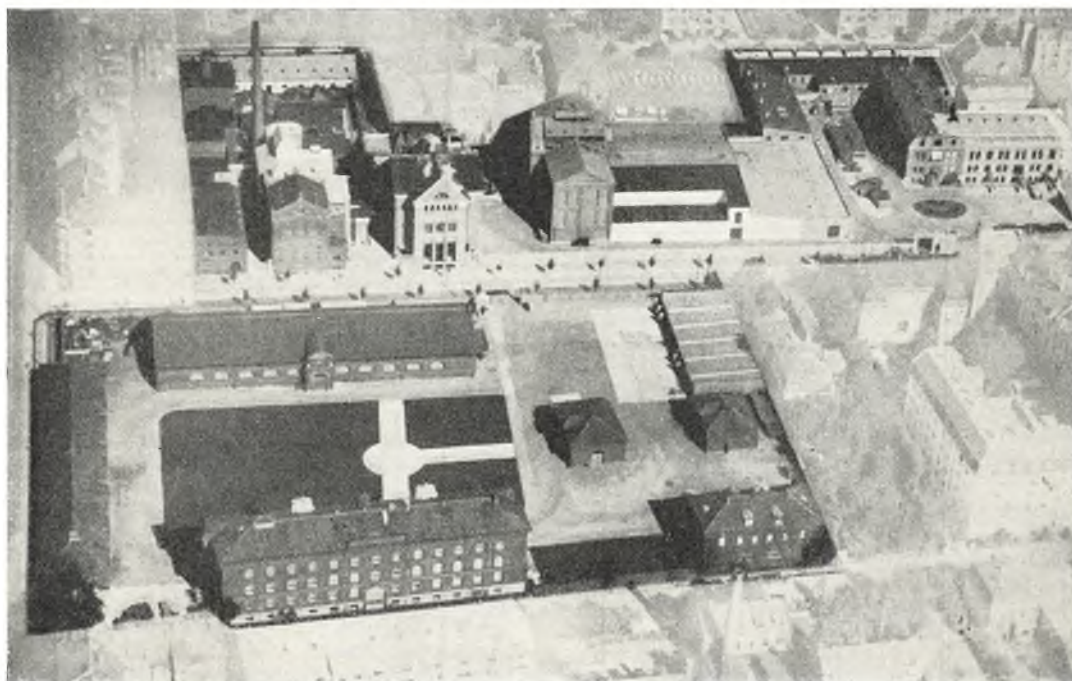

Bryggeriet Stjernen

moderniseringsforanstaltninger og stadige køb af nabogrunde, således at bryggeriet i dag står som et mønster på en bryggerivirksomhed, og spænder over et areal på ca. 6 tdr. land.

På utallige områder yder bryggeriet økono-

Selskabets bestyrelse består af: formand for De samvirkende Fagforbund Eiler Jensen (f. 1894), der er formand, direktør, landsretssagfører Fr. Dalgaard (f. 1893) og direktør H. Holm (f. 1876).

Adresse: Dronning Olgas Vej 61, Kbhvn. F.

Bryggeriet „Vestfyen“ A/S. Grundl. d. 27. april 1885 med cand. pharm. H. Bayer (d. 1917) som direktør. Direktør (siden 1944): C. J. S. Thomsen (f. 1909).

Adresse: Fåborgvej, Assens.

Ernst Brüning, guldsmedeforretning. Grundl. d. 1. marts 1904 af Ernst Brüning (f. 1867, d. 1943), efter hvis død forretningen videreføres af Walther Brüning (f. 1907).

Adresse: Gravene 15, Haderslev.

Joh. Brünnich, protokolfabrik, bogbinderi og æskefabrik. Grundl. d. 1. aug. 1878 af Joh. Brünnich (f. 1851, d. 1922). Den nuværende indehaver, H. A. Brünnich (f. 30. jan. 1884), optoges i 1919 som medindehaver af firmaet, til hvilket han havde været knyttet i 20 år.

Adresse: Absalonsgade 39, Kbhvn. V.

Mathias Brynnum, S. A. Hasselbalch's Eftf., manufaktur en gros. Grundl. i 1877 af S. A. Hasselbalch. Den 1. jan. 1916 overtaget af Mathias Brynnum (f. 1879).

Adresse: Store Voldgade 18, Randers.

Brædstrup Apotek. Oprettet d. 2. okt. 1856. Apotekets første indehaver var Stephan Gundorph (f. 1815, d. 1883). Indehaver (siden 1949): Olaf Mendrup (f. 1898).

Adresse: Brædstrup.

Brædstrup Bogtrykkeri. Grundl. d. 1. april 1910 af Oscar M. N. Westermann (f. 1877). I 1943 overtaget af sønnen, Viggo Westermann (f. 1908).

Adresse: Søndergade, Brædstrup.

Brædstrup Trælasthanvel A/S. Grundl. i 1908 af Peter Rørby. Omdannet til aktieselskab i 1938. Nuværende direktør: V. Overgaard.

Adresse: Brædstrup.

Bræmer-Jensen, guldsmedeforretning. Grundl. d. 7. sept. 1870 af Chr. Christensen (f. 1844, d. 1931), der i 1900 optog sin søn, Hans Karsten Christensen (f. 1872, d. 1923) i forretningen under firmanavnet Chr. Christensen & Søn. I 1911 udtrådte Chr. Christensen af firmaet som den 15. nov. 1922 overtoges af Otto Vald. Bræmer-Jensen (f. 1885, d. 1948). Firmaets indehaver er nu sidstnævntes enke, fru Johanne Bræmer-Jensen (f. 1893); en søn, Georg Bræmer-Jensen (f. 1921), er forretningsfører.

Adresse: Torvegade 2, Randers.

Brøbeck's Eftf. Aage L. Sørensen, urmagerforretning. Grundl. i 1885 af S. J. Brøbeck (f. 1862). Indehaver (siden 1934): Aage L. Sørensen (f. 1902).

Adresse: Ryesgade 4-6, Århus.

H. Brøchner, en gros, agentur- og kommissionsforretning. Grundl. d. 3. maj 1879 af H. Brøchner (f. 1847, d. 1913). Nuværende indehaver: V. Brøchner (f. 1886).

Adresse: Søndergade 37, Horsens.

Th. & O. Brøchner, grossererfirma. Grundl. d. 1. jan. 1885 af Thøger Brøchner (d. 6. marts 1896), der udtrådte 1894, og Oscar Brøchner (f. 1855, d. 1912). 1910 indtrådte Milius Alfr. Aug. Nommels (f. 9. nov. 1873), der udtrådte 1934. Forretningen er grundlagt i Store Kon-

gensgade nr. 60, hvorfra den i 1909 flyttedes til Nordborggade nr. 6; 1917 flyttedes den til Ourøgade nr. 21 og i 1933 til det nuværende sted. Den nuværende indehaver, Peter Visting (f. 17. nov. 1892), indtrådte i firmaet i 1929. Firmaet har for ca. 25 år siden specialiseret sig i handel med træ, finér og krydsfinér.

Adresse: Ørnevej 68, Kbhvn. NV.

Det historiske Brødreminighedens Hotel „hos Stricker“. Hotellet er anlagt af Brødreminigheden i 1773 og er drevet af menigheden indtil d. 1. marts 1939, da det forpagtedes til Sigfred Stricker (f. 8. nov. 1903 i Ajstrup ved Sulsted).

På det historiske hotel findes en våbensamling, en stor maleri- og kobberstiksamling og en række sjældne antikviteter. I værelse nr. 10 førtes i 1864 våbenstilstandsforhandlingerne mellem Danmark og Tyskland og d. 18. juli kl. 3 om morgenen underskrev oberst Kaufmann her våbenstilstandsbetingelserne sammen med de tyske parlamentærer. Værelset står idag som dengang og er tilgængeligt for publikum. På initiativ af direktør Stricker blev værelse nr. 10 i 1942 udstyret med våben fra Treårskrigen 1848—50 og fra krigen i 1864, udlånt af Tøjhusmuseet.

Sigfred Stricker, der er statsaut. vejer og måler i Christiansfeld, er formand for Christiansfeld Turistsforening og for Dansk Røde Kors' afdeling i Christiansfeld, repræsentant for Dansk Samvirke, medlem af bestyrelsen for Haderslev Kunstforening og medlem af hovedbestyrelsen for Centralforeningen af Hotelvært- og Restauratørforeninger i Danmark. Direktør Stricker er tillige formand for sidstnævnte forenings kreds for Haderslev, Aabenraa, Sønderborg og Tønder amter.

Adresse: Christiansfeld.

Brøndberg & Tandrup, lanterne- og metalvarefabrik. Grundl. i 1889 af Lauritz Faarup Brøndberg (d. 1943) og Chr. Conrad Tandrup (d. 1916). Indehaver (siden 1916): E. Ohlhues (f. 1891).

Adresse: Store Kongensgade 27, Kbhvn. K.

Brønderslev Andelsslagteri. Grundl. i 1909; begyndte sin virksomhed d. 1. jan. 1911. Den første formand for bestyrelsen var proprietær Chr. Petersen, Gl. Buurholt (fra 1909—33), siden 1933 er proprietær S. A. Søndergaard, Filholm, formand.

Direktør: Laurids Madsen (f. 1884), der har været direktør for virksomheden siden dens stiftelse.

Adresse: Algade 22, Brønderslev.

Brønderslev Apotek. Oprettet d. 31. juli 1883. Apotekets første indehaver var Jørgen Sophus Malling (f. 1839, d. 1893). Indehaver (siden 1943): Johs. Møller (f. 1893).

Adresse: Bredgade 27, Brønderslev.

Brønderslev Bank A/S. Stiftet d. 28. aug. 1896. Bestyrelsens formand er direktør F. C. Winther (f. 1887). Direktør (siden 1933): Einar Mortensen (f. 1894).

Adresse: Bredgade 20, Brønderslev.

Brønderslev Cementstøberi. Grundl. ca. 1900 af Per Poulsen. Indehaver (siden 1926): Søren Nielsen (f. 1892).

Adresse: Nørregade 30, Brønderslev.

Brønderslev Materialhandel, Nicolaj Hassing. Grundl. i 1889 af Nicolaj Hassing (f. 1862, d. 1937). Ved grundlæggerens død i 1937 overtoges forretningen af hans datter, frk. E. K. Hassing (f. 1895), der i 1946 optog V. K. Madсен (f. 1918) som medindehaver.

Adresse: Algade 1, Brønderslev.

Brønderslev Sparekasse. Grundl. d. 1. april 1870. Formand for tilsynsrådet er: husejer Chr. Jacobsen. Direktør (siden 1937): L. Østergaard (f. 1896).

Adresse: Jernbanegade 5, Brønderslev.

Brønderslev Teglværker A/S. Grundl. i 1883 af Gerhard Poulsen (f. 1857, d. 1930). I 1919 sammensluttet med Jens Christensen's Teglværk og i 1932 omdannet til aktieselskab. Direktør: A. Pedersen (f. 1896).

Adresse: Aalborgvej, Brønderslev.

Brønderslev & Lohse, skrædderi og herreekvipering. Grundl. i 1872 af C. H. Brønderslev og E. A. E. T. Lohse. I året 1900 udtrådte C. H. Brønderslev af firmaet, der derefter fortsattes af Lohse som indehaver. I 1915 overtoges firmaet af sidstnævntes nevø, den nuværende indehaver, civilingeniør Emilio Lohse (f. 1884), der i 1946 optog W. Erl. Hansen som medindehaver.

Adresse: Amagertorv 31, Kbhvn. K.

Brøndums Patentbureau (Aarhus Patentbureau). Grundl. d. 15. okt. 1905 af M. V. Brøndum (f. 1877, d. 1946), der drev Bureauet indtil sin død med fru Marie Brøndum som prokurist. Siden M. V. Brøndum's død i 1946 videreføres bureauet af fru Brøndum som eneindehaver.

Adresse: Banegårdsgade 33, Århus.

C. D. Brøndum's Kolonialhandel. Grundl. i 1847 af Erik Brøndum (d. 1892). I 1890 overtaget af sønnen, C. Degn Brøndum. Siden 1946 ejes forretningen af Skagens Museum. Fra 1. juli 1950 er Lars Lundholm (f. 1903) forpagter af forretningen.

Adresse: Lars Kruses Vej 2, Skagen.

Th. & F. Brøndum, manufakturhandel. Grundl. ca. 1750. Nuværende indehaver (siden 1941): Th. Brøndum (f. 1893) og F. Brøndum (f. 1891).

Adresse: Torvet, Sorø.

Brønnums Maskinfabrik A/S. Dette selskab kan føres tilbage til firmaet D. Løwener & Co., Maskinfabrik og Jernstøberi, grundlagt 22. sept. 1838 på Christianshavn, Overgaden o. V. 6. 1876 flyttedes støberiet til Køblersvej i Sundby, nu Holmbladsgade. En søn af grundlæggeren udtrådte af firmaet omkring 1890 og dannede maskinfirmaet V. Løwener, og den 8. nov. 1890 omdannedes fabriken til A/S Christianshavns Jernstøberi og Maskinværksteder med fabrikation af kakkellovne, komfu-

rer, bygningsstøbegods, kedler og beholdere samt centralvarmeanlæg. I 1897 ophævedes aktieselskabet, og virksomheden fortsattes som personligt firma under navn: Christianshavns Jernstøberi og Maskinværksteder, Ludv. Brønnum. Samtidig overtoges fabrikationen



Ludv. Brønnum



Egil Brønnum

efter firmaet A. H. Tønderings Jernstøberi, med skibskomfurer som speciale, og værkstederne flyttedes til støberiets grund i Holmbladsgade. Efter L. Brønnums død i 1902 overtoges ledelsen af sønnen, civilingeniør Egil Brønnum (f. 23. maj 1875), og 1. maj 1906 indgik virksomheden under De Forenede Jernstøberier A/S med E. Brønnum som direktør i Holmbladsgade. Den 1. juli 1932 flyttede A/S De Forenede Jernstøberier en del af produktionen til Frederiksværk og overdrog samtidig maskinværkstederne i Holmbladsgade med tilhørende produktion af modeller til et selvstændigt aktieselskab, Brønnums Maskinfabrik, med E. Brønnum som direktør. Den 1. jan. 1950 tiltrådte fabrikant Svend Heineke som adm. direktør og civilingeniør E. H. Nordvad som direktør. Fabrikation: restaurationskomfurer, skibskomfurer samt kogegryder og køkkenanlæg m. m. for gas, olie, kul, damp og elektricitet.

Adresse: Holmbladsgade 47, Kbhvn. S.

Oluf Brønnum & Co., køkkenudstørsforretning. Grundl. d. 25. sept. 1874 af Oluf Brønnum (f. 1846, d. 1927). Den 25. sept. 1924 overdrog han forretningen til sønnerne, Axel Brønnum (f. 1877, d. 1935) og Emil Brønnum (f. 1879, d. 1947); fra Axel Brønnums død i 1935 var Emil Brønnum eneindehaver indtil han i 1947 afgik ved døden; hans enke, fru Alma Brønnum er nu eneindehaver af firmaet. Den daglige ledelse forestås af Oluf Brønnum Schou



Oluf Brønnum

(f. 1914) og Kaj Brønnum (f. 1920) (sidstnævnte er søn af ovennævnte Axel Brønnum).

Forretningen er grundlagt i Hotel „Kongen af Danmark“'s ejendom og specialiserede sig efterhånden i køkkenudstyr; almindeligt isenkram gled helt i baggrunden, således at forretningen udelukkende blev køkkenudstørsfor-

retning. Den fik tidligt leverancer til en række offentlige institutioner under stat og kommune, hoteller og restauranter samt i udstrakt grad til rederier.



Holbergsgade nr. 8

Da hotel „Kongen af Danmark“ få år efter århundredskiftet selv fik brug for de lokaler, hvor firmaet havde til huse, flyttedes det til større lokaler i ejendommen Holbergsgade nr. 4. I 1917 købtes ejendommen, Holbergsgade nr. 8, hvor forretningen stadig er beliggende.

Adresse: Holbergsgade 8, Kbhvn. K.

Brønnum, konditori og kafé. Grundl. d. 21. april 1865 af Valdemar Brønnum (f. 1839, d. 1921). I 1909 overtaget af sønnen, Andreas M. Brønnum (f. 1867), der i 1934 optog sin søn, Axel S. Brønnum (f. 1901) som medindehaver.

Adresse: Tordenskjoldsgade 1, Kbhvn. K.

P. M. Brønsro, papir en gros, maskinposefabrik, bogtrykkeri. Grundl. d. 6. okt. 1902 af P. M. Brønsro (f. 1878). I 1942 blev sønnen, grosserer Børge Brønsro (f. 1915) optaget som medindehaver. I 1942 erhvervede firmaet Odense Margarinefabriks ejendomme, Vindegade 75-77, og efter omfattende forandringer flyttede firmaet ind d. 1. jan. 1943.

Adresse: Vindegade 75-77, Odense.

N. Brørup's Eftf., pengeskabsfabrik. Grundl. d. 5. nov. 1880 af N. Brørup (d. 1930). I 1934 overtoges firmaet af et interessentskab med Paul Aagaard og Poul Ejnar Schou (f. 1895) som deltagere. I 1936 udtrådte Paul Aagaard af firmaet, og P. E. Schou er siden da eneindehaver.

Adresse: Rådmandsgade 52, Kbhvn. N.

Brørup Apotek. Oprettet d. 19. dec. 1848. Apotekets første indehaver var Jacob Otto Hübertz (f. 1908, d. 1876). Indehaver (siden 1947): Carl Chr. Rechnagel (f. 1894).

Adresse: Brørup.

Brørup Handeltgartneri. Grundl. i 1896 af handeltgartner Hansen. Indehaver (siden 1945): Sv. A. Hansen (f. 1921).

Adresse: Nørregade 56, Brørup.

Brørup Sparekasse. Grundl. d. 10. dec. 1897 under navnet Sparekassen for Brørup og Omegn. Direktion: frk. Marie Moltesen (f. 1917) (siden 1945) og C. A. Schmidt (f. 1885) (siden 1948).

Adresse: Brørup.

Buch's Farvefabrik. Grundl. i 1872 af fabrikant C. T. Buch (f. 1834, d. 1902) og blev i 1883 overtaget af Peter Johan Buch (f. 1858) og Axel Andreas Bagge; disse udtrådte 1896, og firmaet overtoges af Thomas Wilhelm Buch

(f. 1869) som eneindehaver; sidstnævnte udtrådte 1939, og hans søn, Finn Peter Buch (f. 1908), overtog firmaet.

Adresse: Tietgensgade 64, Kbhvn. V.

Buch & Co., fotografisk atelier. Grundl. i 1887 af fru Johanne Birkedal (d. 1949). Indehaver (fra 1. jan. 1950): Svend Gustav Johansen (f. 1905).

Adresse: Søndergade 28, Nakskov.

Hans Buch, manufakturforretning. Grundl. i 1866 af H. West. Siden 1. dec. 1937 er Hans Buch Jacobsen (f. 1901) indehaver af forretningen.

Adresse: Algade 83, Middelfart.

M. Buch, købmandsforretning. Grundl. d. 28. maj 1879 af kommerceråd Jacob Petersen. I 1923 overtaget af M. Buch (f. 1889).

Adresse: Gammel Kongevej 146, Kbhvn. V.

Peter Buch's Vinhandel. Grundl. i 1887 af Peter Buch (d. 1924). Nuværende indehaver: A. Svendsen (f. 1886).

Adresse: Vestre Boulevard 13, Kbhvn. V.

E. Buchardts Eftf. ved N. Christensen, sadelmagerforretning. Grundl. i 1876 af A. Buchardt (f. 1834, d. 1905). Indehaver (siden 1942): N. Christensen (f. 1895).

Adresse: Tværmarksvej 30, Søborg.

C. Buchholtz' Boghandel ved N. Christensen. Grundl. i 1880 af C. Buchholtz (f. 1854, d. 1918). Indehaver (siden 1933): N. Christensen (f. 1899).

Adresse: Vestergade 14, Thisted.

Louis Buchter, grosserer- og agenturforretning i tekstiler. Grundl. i 1899 af Louis Buchter (d. 1932). Indehaver (siden 1932): Charles Buchter (f. 1911).

Adresse: Nyhavn 18, Kbhvn. K.

Buchtrup's Klichéfabrik A/S. Grundl. i 1910 af Preben Buchtrup. I 1924 omdannet til aktieselskab med Preben Buchtrup som direktør; han afløstes i 1926 af A. V. Morvad (f. 1897, d. 1947); nuværende direktør: fru Lilli Morvad.

Adresse: Rosenkrantzgade 23, Århus.

Buchtrup's Maskinfabrik ved P. Buchtrup. — Grundl. i 1889 af H. Th. Buchtrup (f. 1861, d. 1924). Nuværende indehaver (siden 1925): konsul Poul Buchtrup (f. 1895).

Adresse: Hobrovej, Randers.

P. A. Buchtrup, købmandsfirma. Grundl. d. 18. sept. 1873 af Peter Anton Buchtrup (f. 1845, d. 1915). Fortsat af hans enke, Emma Elisabeth B. og søn Poul Joh. B. I 1934 overtaget af A. K. Greve Rasmussen (f. 1883).

Adresse: Ryesgade 32, Århus.

Fr. Buchwald, manufakturhandel. Grundl. d. 13. okt. 1869 af H. C. M. Sølling. Indehaver (siden 1943): Frederik Buchwald (f. 1912).
Adresse: Middelgade 3, Randers.

H. C. Buck & Co., skrædderfirma. Grundl. d. 15. febr. 1872 af Christian Heinrich Buck (f. 1845, d. 1920). De nuværende indehavere, E. Hansen (f. 1903) og W. Ottosson (f. 1909), overtog firmaet d. 1. febr. 1940.
Adresse: Kongens Nytorv 18, Kbhvn. K.

Bucka & Nissen, grossererfirma (isenkram, glas samt porcelænsmaleri m. v.). Grundl. i Flensborg d. 11. jan. 1849, i 1865 flyttet til Kbhvn. Grundl. af Marcus Bucka (d. 1894) og Hans Nissen (f. 1822, d. 1902). Nuværende indehaver: Erik Nissen (f. 1892).
Adresse: Vestergade 26, Kbhvn. K.

Budde, Schou & Co., Kjøbenhavns Patentbureau. Dette firma er dannet ved sammenslutning af følgende to ældre firmaer: Kjøbenhavns Patentbureau, grundl. i 1892 som aktieselskab med R. A. Køhl som direktør. Han afløstes i 1898 af H. Fleischer.

Budde, Schou & Co., grundl. i 1901 af ingeniørerne, cand. polyt. C. C. L. Budde og C. V. Schou, der tidligere havde drevet et kemisk laboratorium. I 1903 omdannedes firmaet til aktieselskab med cand. jur. V. F. Blom som direktør; senere indtrådte C. V. Schou i direktionen.

De to selskaber sammensluttedes i 1908. I 1918 indtrådte civilingeniør C. V. Høgsted i direktionerne sammen med Blom og Schou. Aret efter hævdes begge aktieselskaberne og de to firmaer overtoges af direktørerne. Høgsted overtog i 1933 firmaerne som eneindehaver. Han optog i 1938 civilingeniør J. O. Selsing som medindehaver. Efter Høgsteds død i 1943 viderefører Selsing virksomheden, fra 1948 med civilingeniør E. W. Lauridsen som medindehaver.

Adresse: Vestre Boulevard 4, Kbhvn. V.

Carl Budde-Lund's Eftf. A/S, fabrik for kunstindustri. Grundl. i 1876 af Carl Budde-Lund (f. 1851, d. 1920); fortsat af Alfr. Venge (d. 1929). I 1929 omdannet til aktieselskab med Hans Graae (f. 1884) som direktør.

Adresse: Dronning Olgas Vej 20—22, Kbhvn. F.

Budolfi Apotek. Grundl. d. 31. okt. 1899. Apotekets første indehaver: Anthon Vilhelm Hoffmann Jacobsen (f. 1848, d. 1913). Indehaver siden 1941: C. O. Nielsen (f. 1880).

Adresse: Vesterbro 54, Aalborg.

Budtz Müller & Co., kunsthandel og kunstforlag. Grundl. 25. nov. 1862 af B. C. Budtz Müller (f. 1837, d. 1884). Nuværende indehaver: fru Gudrun Madsen (f. 1887).

Adresse: Bredgade 23, Kbhvn. K.

Budtz-Müller's Eftf. A/S, fotografiske artikler en gros og en detail. Grundl. d. 25. nov. 1862 under firmanavnet B. C. Budtz Müller & Co. af cand. pharm. B. C. Budtz Müller (f. 1837, d. 1884) og apoteker Alfred Benzon (f. 1823, d. 1884), der dog i løbet af kort tid trak sig ud af firmaet. Efter Budtz Müllers død i 1885 overtoges firmaets fotografiske afdeling af M. Abrahamsen (f. 1852, d. 1923) og P. Steenbro (f. 1856, d. 1909) under firmanavnet Budtz-Müller's Eftf.; det nydannede firma flyttede til Amagertorv nr. 22, hvorfra det i 1904 flyttede til Bredgade nr. 29 og senere til Vimmelskaftet nr. 38 A & B. Senere omdannet til aktieselskab. I 1939 flyttedes virksomheden til Odense; 1945 oprettedes en filial på Værnedamsvej nr. 15 i Kbhvn.



B. C. Budtz-Müller

Nuværende bestyrelse: direktør, cand. polit. Gregers Kirk, København, direktør E. Steen, København, og direktør H. Gregers Andersen, København.

Nuværende adm. direktør: H. Gregers Andersen (f. 3. marts 1887), ansat i firmaet d. 15. aug. 1903.

Adresse: Vestergade 80, Odense.

J. Buemann, manufakturforretning. Grundl. d. 5. sept. 1876 af Jens Buemann (f. 1851, d. 1913). Efter dennes død overtoges forretningen af sønnen, Aage Buemann (f. 1885) og Holger Worm (f. 1878, d. 1946). Siden 1946 er Aage Buemann eneindehaver.

Adresse: Adelgade 6, Skive.

Aksel Bugge, købmandsforretning. Antagelig grundlagt i slutningen af det 18. årh. af købmand Jens Lind. Indehaver (siden 1931): Aksel Bugge (f. 1908).

Adresse: Mariager.

F. Bull's Eftf., trikotagehandel. Grundl. d. 28. jan. 1871 af F. Bull (d. 1902); i 1902 overtaget af O. E. Bärenholdt (f. 21. marts 1862, d. 1946), der i 1937 optog Ernst E. Skifter (f. 1894) som kompanion; denne overtog 1. jan. 1939 firmaet som eneindehaver og flyttede i 1945 forretningen til den nuværende adresse.

Adresse: Aboulevard 32, Kbhvn. N.

Boy Bundesen, isenkramforretning. Grundl. i 1851 af Jersie Christensen, idet denne da udvidede sin urtekramforretning med en isenkramafdeling. I 1871 solgte grundlæggeren isenkramforretningen til H. C. Andersen, senere isenkrammer i Odense. Denne overdrog 1879 forretningen til G. Rendtorff, der i 1912 solgte den til Alf Halvorsen. I 1921 overtoges forretningen af K. Henckel, der drev den til 1936. I 1936 overtaget af Boy Bundesen (f. 1909).

Adresse: Algade 65, Middelfart.

E. Bundgaard, manufakturhandel. Grundl. d. 1. sept. 1896 af Frederik Hansen (f. 1869, d. 1925) og fortsat af hans enke, fru K. Hansen; i 1927 overtaget af E. Bundgaard (f. 1898).

Adresse: Torvegade 21, Randers.

H. I. Bundgaard's Eff., manufakturforretning. Grundl. d. 1. nov. 1889 af H. J. Bundgaard (f. 1855, d. 1933). Indehaver (siden 1. okt. 1931): J. Kiil (f. 1896).

Adresse: Rønde.

Th. Bundgaard & Søn, skotøjsfabrik. Grundl. d. 1. april 1904 af Thorvald Bundgaard (f. 1874, d. 1941). I 1929 optoges sønnen, Kuno Bundgaard (f. 1901), som medindehaver. I 1943 indtrådte en anden søn, Erik Bundgaard (f. 1915) som medindehaver.

Adresse: Tordenskjoldsgade 5, Esbjerg.

Bundgaard Andersen's Eff., papirvare- og papvarefabrik. Grundl. i 1895 af Bundgaard Andersen (f. 1861, d. 1946) under beskedne forhold, idet virksomheden påbegyndtes som hjemmearbejde med fremstilling af mærkesedler og papæsker, der udførtes som haandarbejde. Den 1. august 1924 overtoges virksomheden, der snart voksede til et industrielt foretagende, af de nuværende indehavere, N. P. Pedersen (f. 13. juni 1872) og Helge Andersen (f. 19. oktober 1885).

Siden 1924 er virksomheden gentagne gange udvidet, og firmaet har fulgt med i udviklingen indenfor denne industri således, at det i dag råder over de nyeste specialmaskiner og et helt igennem moderne anlæg, der spænder over et samlet gulvareal på over ½ tønne land og beskæftiger ca. 90 personer.

Der fremstilles æsker og kartonnager til praktisk talt ethvert formål. Som specialiteter kan fremhæves: ægrammer, sækkemærker, krydderiposer og konfektionsæsker.

Adresse: Ørstedsgade 34, Vejle.

A. Buntzen's Eff., Mauritzen & Øemig, papirforretning en gros og papirposefabrik. Grundl. d. 2. nov. 1867 af Alfred Buntzen (f. 1842, d. 1870). Nuværende indehavere: T. Mauritzen (f. 1881) og K. H. Øemig (f. 1887).

Adresse: Gothersgade 137, Kbhvn. K.

A. D. Burcharth & Søn, lak-, fernis- og farvefabrikker. Grundl. d. 2. maj 1861 af Arendt Dahl Burcharth (f. 1833, d. 1905). Den 2. juli 1900 overtaget af sønnen, Mathias Häusermann Burcharth (f. 1872).

Adresse: Vestergade 20, Kolding.

Burmeister & Wain's Maskin- og Skibsbyggeri A/S. H. H. Baumgarten (f. 1806, d. 1875), der i 1843 havde indrettet et maskinværksted, gik i 1846 i kompagni med C. C. Burmeister (f. 1821, d. 1898) under firma „Baumgarten & Burmeister“. Ved udgangen af 1861 trak Baumgarten sig tilbage, og Burmeister fortsatte Forretningen alene indtil 1865, da han og William Wain (f. 1819, d. 1882) dannede firmaet „Burmeister & Wain“. I 1872 omdannedes det til aktieselskab, i hvilket de 2 indehavere indtrådte som adm. direktører og for hvis første bestyrelse C. F. Tietgen (f. 1829, d. 1901) var formand. Samme år anlagdes skibsværftet på refshaleøen, og året efter

straktes kølen til det første skib („Christian IX,“) på dette værft. I 1881 optoges fabrikation af mælkecentrifuger, en virksomhed, der i 1910 ophørte efter at være solgt til Akts. Separator i Stockholm. I 1893—94 anlagdes tør-dokken på refshaleøen. Fra 1898 og i de efterfølgende år blev hele virksomheden lidt efter lidt ombygget og moderniseret. I 1898 optog Burmeister & Wain som et af de første firmaer i verden fabrikationen af dieselmotorer, og kontrakten med Dr. Diesel blev underskrevet af direktør Ivar Knudsen (f. 1861, d. 1920), der med stor energi fremmede dieselmotorens videre udvikling.

I 1912 foretog det første oceangående motorskib „Selandia“ sin berømte jomfrurejse til Østen. I 1908 toges et nyt stålværk (det største i Danmark) i drift. Skibsværftet gennemgik i de efterfølgende år en mægtig udvikling. I 1950 afleveredes firmaets skibs-nybygning nr. 702.

En række store firmaer hele verden over bygger B & W dieselmotorer på licensbasis, og i løbet af de sidste 28 år er ialt 2043 skibe med en samlet tonnage af 10.500.000 br. tons, forsynet med B & W motorer.

I 1927 overtoges Københavns flydedok og Skibsværft, i 1930 overgik A/S Holeby Dieselmotorfabrik og i 1938 A/S Frederikshavns Jernstøberi og Maskinfabrik til Burmeister & Wain. Disse 2 sidste virksomheder fremstiller mindre dieselmotorer. Endvidere oprettede Burmeister & Wain A/S Nordisk Dieselauto, samlefabrik for automobiler af anerkendte udenlandske fabrikater.

Nuværende direktion: C. A. Møller (f. 1889), Georg Dithmer (f. 1886), Niels Munck (f. 1902) og H. Carstensen (f. 1899). Bestyrelsens nuværende formand: Skibsleder A. Reimann (f. 1889).

Adresse: Strandgade 4, Kbhvn. K.

Margot Busch, urtekramforretning. Grundl. i 1893 af Vald. Sommer (f. 1862). Indehaver (siden 1947): Margot Busch (f. 1909).

Adresse: H. C. Ørsted Vej 31, Kbhvn. V.

Arnold Busck International Boghandel — Papirhandel og Nyt Nordisk Forlag Arnold Busck. Bøgladen oprettet 5. nov. 1896 som firmaet Busck & Wisbech, indeh. Arnold Busck (f. 1871) og J. L. Wisbech (f. 1870, d. 1944). I forbindelse hermed Wisbechs Forlag. Fra 1903 firma Arnold Busck med samme som eneindehaver. Stempelpapirforhandling fra 1908. 1923 udvidedes firmaet til Arnold Busck International Boghandel, idet der oprettedes en speciel udenlandsk afdeling. Forbindelser på alle udenlandske pladser og repræsentation for flere store udenlandske firmaer, således His Majesty's Stationary Office og Encyclopaedia Britannica.

1922 knyttedes til firmaet Nyt Nordisk Forlag Arnold Busck (grundl. 1917 af Otto Halling og Christian Nielsen); i 1941 omdannet til et aktieselskab i hvis bestyrelse Arnold Buscks har været formand siden stiftelsen, og hvis direktion siden stiftelsen består af: Helge Busck, Arne Busck og Th. Tryde.

Nyt nordisk Forlag Arnold Busck udgiver foruden dansk og udenlandsk Skønlitteratur samt kunstbøger i stort omfang, videnskabelige håndbøger, universitetslærebøger, doktordisputationer og videnskabelige tidsskrifter.

Adresse: Købmagergade 49, Kbhvn. K.

Th. Busse, farvehandel. Grundl. d. 22. jan. 1896 af Th. Busse (f. 1867, d. 1945). I 1943 blev sønnen, Tage Busse (f. 17. juni 1902) optaget som medindehaver; efter faderens død overtog han firmaet som eneindehaver.

Adresse: Hestedamsgade 10-12, Horsens.

S. Buurgaard-Jensen A/S, manufaktur- og skotøjsforretning. Grundl. i 1909 af S. Buurgaard-Jensen (d. 1. sept. 1949). Omdannet til et aktieselskab d. 15. sept. 1948. Bestyrelsen består af højesteretssagfører Kjeld Rørdam, Kbhvn., der er formand, direktør Ole Buurgaard, Kbhvn., politiadvokat N. P. Jensen, Kbhvn. og købmand H. Cortsen, Roskilde. Forretningen ledes af grundlæggerens døtre, prokuristerne fru Else Schnegelsberg, f. Buurgaard-Jensen og frøken Ebba Buurgaard-Jensen.

Adresse: Algade 22-24, Nykøbing S.

Alfred Buus' Eftf. A/S, isenkramforretning. Grundl. d. 29. nov. 1876 af Christian Møller; i 1908 overtaget af Alfred Buus. Omdannet til aktieselskab i 1939. Direktør (siden 1943): Knud Holger Christensen (f. 1916).

Adresse: Ryesgade 2, Århus.

Ejner Buus, isenkramforretning en detail & en gros.



Ejner Buus

Forretningen er grundlagt den 29. september 1905 af Ejner Buus (f. 1877, d. 1948).

Firmaets nuværende indehavere, Aage Buus (f. 1911) og Harald Buus (f. 1909), er sønner af grundlæggeren.

Adresse: Gravensgade 10, Aalborg.

Brødr. Byberg, manufakturforretning. Grundl. d. 14. marts 1893 af Otto Byberg (f. 1859, d. 1942) og Andreas Byberg (f. 1863, d. 1945). Indehaver (siden 1936): Axel Byberg (f. 1895) (medindehaver 1923).

Adresse: Immervad 1, Århus.

E. Büchner-Ring, plisséforretning. Grundl. i 1887 på Østergade nr. 51 af fru Büchner (d. 1908). Firmaet overgik senere til Robert Büchner (f. 1858, d. 1894) og fru Karin Büchner (f. 1848). Den nuværende indehaver, fru E. Büchner-Ring (f. 1887), er sønneatter af grundlæggeren og har ledet forretningen siden 1908.

Adresse: Købmagergade 25-27, Kbhvn. K.

Thor Byder, sejl- og flagforretning. Grundl. i sept. 1872 af Lars West Byder sen. (f. 1816, d. 1883). Indehaver siden 1933: Thor Julius Byder (f. 1902) (3. generation).

Adresse: Larsegade 6, Rønne.

Byens Møbelkonsignation. Grundl. i 1908 af Heinrich Gender (d. 1914). Indehaver (siden 1948): Sv. P. Hansen (f. 1907).

Adresse: Blegdamsvej 50, Kbhvn. Ø.

Byens Møbellager. Grundl. i 1885 af R. Rasmussen. Nuværende indehaver: Holger Olsen (f. 1890).

Adresse: Rosenborggade 7-9, Kbhvn. K.

Byholm Teglværk. Grundl. ca. 1700. Nuværende indehaver: Sven Nymark (f. 1904).

Adresse: Horsens.

Bygningssnedkernes Aktieselskab. Stiftet af bygningssnedkere i Kbhvn. d. 11. aug. 1899 med en aktiekapital på kr. 25.000. Aktiekapitalen blev i nov. 1918 udvidet til kr. 100.000 og i april 1922 til kr. 250.000. Virksomheden begyndte på Vinkelvej nr. 3. Den 26. okt. 1900 flyttede selskabet til Jagtvej nr. 67 og 69 og d. 1. april 1914 til Hillerødgade nr. 30, hvor selskabet d. 1. marts 1936 købte hele det store fabrikskompleks.

Selskabet har udført snedkerarbejdet til en lang række offentlige bygninger såvel for staten som for Kbhvns og Frdbg. kommuner, bl. a. skoler, hospitaler, badeanstalter, flæskehal i Kødbyen, Ørstedværket, Det kgl. Teater, og den tidl. Statsradiofonibygning i Tordenskjoldsgade, koncertsalsstudiet i Radiohuset, Rosenørns Allé, 4 sale i Christiansborg Slot, Østerbros Posthus, Brandstationen i Vigerslev m. fl.; endvidere Axelborg, 6 biografteatre, Lindevangsgaarden, Hostrups Have, Godthaabshave, alt snedkerarbejdet til A/S Arbejdernes kooperative Byggeforening, en del snedkerarbejde til Arbejdernes Andels-Boligforening, foreningen Socialt Boligbyggeri såvel i Kbhvn. som i Aalborg, Arbejderbo og Dansk almennyttigt Boligselskab.

Selskabet har fra 1899 til 1949 incl. haft en omsætning på kr. 48.735.362,95, og den udbetalte arbejdsløn har i samme periode udgjort kr. 24.490.803,18.

Selskabets direktør er H. F. Christensen, der ansattes som direktør d. 17. maj 1946.

Adresse: Hillerødgade 30, Kbhvn. N.

Bülow & Møller, vinagentur og assuranceforretning. Grundl. d. 25. marts 1879 af Holger Jørgen Eichstedt Bülow og Frederik Albrecht Theodor Møller. Nuværende indehaver: Kaj Vilhelm Gram (f. 1879).

Adresse: Sankt Peders Stræde 29, Kbhvn. K.



H. F. Christensen

F. Bülow & Co., automobilforretning. Grundlagt som isenkramforretning i 1880 i Varde af Fritz von Bülow (f. 1854, d. 1931). Forretningen



Fritz von Bülow

optog omkr. 1890 handel med cykler (mærkerne „Torpedo“ og „Styria“) og flyttede i 1901 til Kbhvn., hvor den videreførtes som engros-cykleforretning i Store Kongensgade. I 1904 flyttede virksomheden til Vesterbrogade nr. 20, og samtidig optoges forhandlingen af motorcykler („Phänomen“ og „Phänomobil“). Handelen med automobiler

påbegyndtes i 1906, hvor firmaet erhvervede generalrepræsentationen for Ford i Danmark. Desuden forhandles vogne som „Maf“, „Fafnir“, „Gregoire“ og „Gaggenau“ samt „Overland“.

I 1912 flyttede virksomheden til Knippelsbrogade nr. 2, og to år efter blev F. Bülow's søn, C. A. Bülow (f. 1881), der havde været prokurist i forretningen siden 1902, og sviger-sønnen, F. C. Jacobsen (f. 1879), optaget som medindehavere under firmanavnet F. Bülow & Co.

Firmaets stadige vækst stillede imidlertid krav om stadig større lokaliteter, og i 1918 erhvervedes den tidligere husarkaserne på Toldbodvej nr. 6, der blev udvidet med værksteds-, lager- og kontorbygninger.

I 1920 anlagdes filialer i såvel Århus som Odense. Disse virksomheder drives nu som selvstændige aktieselskaber.

I 1924 opgav firmaet Ford-forhandlingen og gik over til General Motors vognmærker, hvoraf forhandles: „Cadillac“, „Buick“, „Pontiac“, „Chevrolet“, „Oldsmobile“, „Opel“ og „Vauxhall“ personvogne samt „Bedford“, „Chevrolet“, „G.M.C.“ og „Opel-Blitz“ vare- og lastvogne.

Da værkstedsforholdene på Toldbodvej efterhånden blev for små, indrettedes i 1935 i den tidligere flæskehal på Polititorvet et hypermoderne reparationsværksted („Bülow-Service“) med tilsluttet malerværksted, vulkaniseringsanstalt m. v.

Firmaet er i dag opbygget af følgende afdelinger:

På Toldbodvej findes salgsafdelingen for nye og brugte automobiler med tilsluttet klargøringsværksted og malerværksted, udstillingshaller m. v. Endvidere en detailforretning for autogummi og -tilbehør samt firmaets hovedbogholderi og personaleafdeling.

På Polititorvet: foruden værkstederne (Bülow-Service) en engrosafdeling med underafdelinger for autoreserve dele (org. G.M. reservedele m. fl.), tilhører („Champion“ tændrør, „Philco“ radio, batterier etc.), værktøjer samt REDEX-olietilsætning. Endvidere en særlig afdeling, Bülow Trading Co., for lakker og farver (bl. a. fra Imperial Che-

mical Industries Ltd., England) samt kemikalier for industrien (kemiske overfladebehandlingsvædske, industrirensninger m. v. af mærkerne A.C.P. og „Ipro“) og for have- og landbruget (hormonpræparater til ukrudtbekæmpelse og plantebeskyttelse: „Weedex“, „Weedone-Salt“, „Weedust“, „Rootone“, „Frui-tone“, „Transplantone“ m. fl.).

Efter grundlæggerens død i 1931 blev fabrikant C. A. Bülow og grosserer F. C. Jacobsen eneindehavere af firmaet. I 1947 er tillige grosserer Jacobsen's søn, direktør B. Bülow-Jacobsen (f. 1908), og fabrikant C. A. Bülow's søn, fabrikant Chr. Bülow (f. 1917), optaget som medindehavere.

Virksomheden beskæftiger godt 300 medarbejdere, heraf ca. 120 funktionærer og godt 180 arbejdere.

Adresse: Toldbodvej 6, Kbhvn. K. og Politortvet, Kbhvn. V.

Bünger's Brødfabrik. Grundl. i 1885 af N. Bünger (f. 1855, d. 1938). I 1919 overtaget af J. Bünger (f. 1895).

Adresse: Vestergade 181, Svendborg.

Mari Bützow, bogbinderforretning. Grundl. d. 20. sept. 1909 af frk. Mari Bützow, der stadig er indehaver af forretningen.

Adresse: Willemoesgade 11, Kbhvn. Ø.

W. Bähncke & Co., assurancefirma. Oprettet d. 20. nov. 1857 af Wilhelm Bähncke (f. 1832, d. 1907). Firmaet ejes af Forsikrings-Aktieselskabet Absalon.

Adresse: Absalons Gaard, Rådhuspladsen 45, Kbhvn. V.

W. Bähncke & Co's Fabriker A/S, sennepseddike- og konserverfabriker. Grundl. 1830 i Kiel; overflyttet til København i 1858 af Wilhelm Bähncke, der ledede fabriken til sin død i 1907; firmaet blev videreført af hans to sønner, Emil Bähncke (f. 1860, d. 1931) og Albert Bähncke (f. 1862, d. 1926). I 1931 omdannedes firmaet til et familie-aktieselskab, hvis første bestyrelse bestod af Asger Wilh. Hansen, Ø. Ahnfelt-Rønne og N. Borup Svendsen. Bestyrelsen består af nu af ovennævnte Asger Wilh. Hansen (f. 1889), ovennævnte N. Borup Svendsen (f. 1891), fru H. Grønbech, Hugo Lehrmann, fru Ellen Lehrmann og fru Lily Bähncke. Selskabets direktør er siden 1931: Knud Strandberg (f. 1890).

Adresse: Jagtvej 115, Kbhvn. N.

A. Jacob Bødewadt's Eftf., guldsmedeforretning. Grundl. d. 12. dec. 1761 af Andreas Christian Bødewadt (f. 1736). Indehaver (siden 1928): fru Frida Bødewadt (f. 1883).

Adresse: Østergade 7, Tønder.

Bødtcher-Jensen's Boghandel. Grundl. d. 3. juli 1857 af S. Blumensaadt. Indehaver (siden 1. juli 1950): Poul Bødtcher-Jensen (f. 1918). Adresse: Kongegade 14, Nyborg.

Bøgeager Teglværk A/S. Grundl. i 1890 af justitsråd Thorkildsen. I 1912 overtaget af ingeniør E. Lund, Karrebæksmide Teglværk, og i 1923 af fabrikant Jens Grand, Kbhvn. Omdannet til aktieselskab i 1935. Aktiekapitalen er på 250.000 kr.

Bestyrelsen består af købmand O. Nissen Bech, Silkeborg (f. 1918), teglværksejer Sv. Aa. Bech, Stenderup (f. 1910) og selskabets direktør, H. N. Bech (f. 1902).

Adresse: Grejsdal St.

S. S. Bøgekilde, smør- og ostephandel. Grundl. d. 5. okt. 1888 af Anton Nielsen (f. 1862, d. 1946). Indehaver (siden 1. jan. 1933): S. S. Bøgekilde (f. 1881).

Adresse: Blågårdsgade 25, Kbhvn. N.

H. P. Bøgekjær's Eftf., O. Flügge, skotøjshandel og -reparation. Grundl. i 1893 af L. Rasmussen (d. 1912). Ved dennes død overtaget af H. P. Bøgekjær (d. 1939); fortsat af dennes enke, og i 1946 overtaget af O. Flügge (f. 1911).

Adresse: Vester Voldgade 86, Kbhvn. V.

Bøgelund-Jensen A/S, specialforretning for køkkenudstyr, knivvarer, glas og porcelæn en gros og en detail. Grundl. d. 6. dec. 1892 af købmand A. M. Bøgelund-Jensen (f. 1861, d. 1917). Fra 1920 lededes firmaet af sønnen, Sven Bøgelund-Jensen (f. 1898), indtil han d. 1. marts 1932 indtrådte som direktør i Magasin du Nord, Kongens Nytorv, hvilken stilling han fratrådte med udgangen af febr. 1950.

Firmaet omdannedes d. 1. marts 1932 til et familieaktieselskab, i hvis bestyrelse direktør Sven Bøgelund-Jensen er livsvarig formand. Bestyrelsen består iøvrigt af fru Karen Bøgelund-Jensen og landsretssagfører Erik Petri (f. 1905).

Den 1. marts 1950 overtog direktør S. Bøgelund-Jensen aktierne i A/S Otto Piper.

Nuværende direktion: Henry E. Olsen (f. 1900).

Firmaet beskæftiger ca. 100 personer.

Adresse: Rådhuspladsen 2, Kbhvn. V.

F. B. Bøggfeldt, glarmesterforretning. Grundl. d. 1. nov. 1896 af Johannes Strand (f. 1872). I 1946 overtaget af F. B. Bøggfeldt (f. 1917).

Adresse: Halls Allé 1, Kbhvn. V.

Alfred Bøggild, manufaktur, en gros og import. Grundl. i 1883 af Alfred Alexis Bøggild (f. 1855, d. 1927) på Torvegade i Randers som detailforretning. Omkring århundredeskiftet påbegyndtes en mindre en gros-forretning, og i 1913 overgik firmaet

til udelukkende at handle en gros. I 1921 knyttedes grundlæggerens søn, Lorents Peter Hjorth Bøggild, til virksomheden, og ved faderens død i 1927 overtog han forretningen, som han fremdeles er eneindehaver af.

På grund af den stadig stigende omsætning og udvikling har firmaet måttet flytte flere gange. Fra Torvegade flyttedes til Slynborggade 9, derfra til Søren Møllers Gade 2, derefter til Vestergade 40



L. Hjorth Bøggild

flyttedes til Slynborggade 9, derfra til Søren Møllers Gade 2, derefter til Vestergade 40



Hjørnet af Vestergrave og Storegade

og derfra til Slynborggade 21. Nu har firmaet til huse i egen ejendom, Storegade 2 og Vestergrave 31 og disponerer her over moderne kontorer og 5 etager med ialt ca. 2.000 m² grundflade.

Firmaet beskæftiger i dag ca. 50 funktionærer, heraf 17 rejsende. Har import og en gros handel med tekstilvarer, trikotage og manufakturmåling (ca. 60 % import og ca. 40 % fabrikation eller køb hos danske fabriker). Desuden drives en del eksport og re-eksport.

Foruden grosserer L. Hjorth Bøggild har firmaets mangeårige medarbejder A. Hansen prokura.

Adresse: Vestergrave 31, Randers.

Herm. Bøgh, trælasthandel. Grundl. i 1875 af Heinr. Thomsen. Indehaver (siden 1912): Herm. Bøgh.

Adresse: Graasten.

Ove Bøgh, bogbinderi. Grundl. d. 4. nov. 1884 af Erhardt Bøgh (f. 17. april 1856, d. 29. dec. 1931), efter hvem sønnen, den nuværende indehaver, Ove Bøgh (f. 31. jan 1889), overtog bogbinderiet. Forretningen flyttedes d. 24. jan. 1903 til den nuværende adresse.

Adresse: Fiskergade 3 (Aboulevarden 37), Århus.

Andreas Bøje's Eftf., Henry Petersen, sadelmagerforretning. Grundl. i 1899 af Andreas Bøje (f. 1876, d. 1932). Indehaver (siden 1932): Henry Petersen (f. 1898).

Adresse: Nørregade 12, Frederiksværk.

Chr. Bøjsen, købmandsforretning. Grundl. d. 2. okt. 1902 af Chr. Bøjsen (f. 1878, d. 1944). I 1944 overtaget af Inger Bøjsen (f. 1905).

Adresse: Klaregade 5, Odense.

C. Bøjstrup & Søn, møbelfabrik og -udsalg. Grundl. d. 14. april 1896 af C. Bøjstrup (f. 1869, d. 1932), som i 1924 optog sin søn, Ejner Bøjstrup (f. 1899) som medindehaver; denne overtog 1932 firmaet som eneindehaver.

Adresse: Klostergade 58, Århus.

Otto Bønnelycke, trælast- & tømmerhandel. Grundl. ca. 1770 af Søren Bruun (f. 1742, d. 1813) som købmandsforretning. I 1905 overtaget af Otto Bønnelycke (f. 1879, d. 1944), i 1944 af fru C. S. Bønnelycke med sønnen, Erik Bønnelycke (f. 1918), som daglig leder.

Adresse: Ringstedgade 22-32, Roskilde.

Bønstrup-Petersen, urmagerforretning. Grundl. d. 1. okt. 1872 af L. Jørgensen (f. 1849, d. 1936). Nuværende indehaver: Anders Peter Bønstrup-Petersen (f. 1897).

Adresse: Algade 22, Holbæk.

Harald Børgesen, se Foreningen til Indkøb af Boldspilrekvisitter.

Martin Børgesen, grossererforretning. Grundlagt d. 26. febr. 1884 af Martin Børgesen (f. 1. sept. 1856, d. 1932), der udtrådte af firmaet i 1927. I 1919 indtrådte sønnen, den nuværende indehaver, Robert Martin Børgesen (f. 1. juli 1886), i forretningen. Forretningen er grundlagt på Købmagergade nr. 64 og flyttedes i 1890 til Ved Stranden nr. 8 og derfra 1930 til den nuværende adresse. Firmaet repræsenterer udenlandske huse i stålvarer, glas-, emaille- og toiletartikler.

Adresse: Vendersgade 5, Kbhvn. K.

N. Børgesen & Co. A/S, optiske, meteorologiske og geodætiske artikler en gros, fabrikation, eksport. Grundl. i 1880 af Niels Børgesen og i 1899 overtaget af Charles Thorsøe (f. 1873, d. 1934). Omdannet til aktieselskab i 1935.

Aktiekapitalen er 300.000 kr.

Administrerende direktør: Svend Thorsøe (f. 1903).

Adresse: Gråbrødretov 16-18, Kbhvn. K.

Børnernes Bazar ved Carl N. Jensen, legetøjs-handel. Grundl. i april 1878 af Chr. Christensen. Den 24. april 1894 overtoges forretningen af Carl N. Jensen (f. 1870, d. 1933), efter hvis død forretningen fortsattes af fru Elna Jensen (d. 1940). I 1937 optoges sønnen, A. Børge Jensen (f. 1901), i firmaet; denne overtog i 1941 forretningen som eneindehaver; d. 1. febr. 1948 indtrådte fru Anna Andersen som medindehaver.

Adresse: Købmagergade 11, Kbhvn. K.

A. Børner, boghandel. Grundl. d. 30. aug. 1865 af Emil Fix (d. 1891). Indehaver siden 1913: A. Børner (f. 1883).

Adresse: Axeltorv, Næstved.

C. A. Børresen, malerforretning. Grundl. d. 22. april 1845 af J. A. Børresen. Indehaver (siden 1916): C. A. Børresen (f. 1884).

Adresse: Borgerdiget 18, Roskilde.

Iver Børresen, skrædderetablissement, kgl. hofleverandør. Grundl. i 1840 af Iver Børresen (f. i Norge 1810, d. 1881). Efter stifterens død overtoges forretningen af hans søn, kaptajn William Børresen (f. 1839, d. 1916) og Johan Pedersen (d. 1894). Efter kaptajn William Børresens død fortsattes virksomheden af hans søn, komponisten Hakon Børresen (f. 2. juni

1876), og datter, frøken Gudrun Børresen (f. 1885); senere er skræddermester Carl Køhn (f. 1897) indtrådt som medindehaver.

Adresse: Bredgade 23, Kbhvn. K.

Jørgen M. Børresen & T. Broe, varemæglerfirma. Grundl. d. 8. jan. 1873 af Jørgen M. Børresen (f. 1838, d. 1933). I 1881 blev T. Broe (f. 1856, d. 1915) optaget som kompagnon. Nuværende indehaver: A. Rønne-Lotz (f. 1905).

Adresse: Rådhuspladsen 45, Kbhvn. K.

N. Børresen I/S, metalvarefabrik. Grundl. d. 18. maj 1911 af N. Børresen (f. 19. okt. 1876).

Forretningen startede under beskedne forhold i en kælder i Blågårdsgade med fremstilling af sanitetsarmaturer som speciale.

I 1915 flyttede virksomheden til Holtegade nr. 5 og udvidedes til også at omfatte jernarmaturer og almindeligt maskinarbejde, ligesom man på Rentemestervej indrettede et metalstøberi, der senere er afhændet.

I 1924 udvidedes fabrikationen atter, hvorved lokalerne blev for trange, og fabrikken flyttedes til Lyngbyvej nr. 165. Da disse lokaler også blev for små, måtte man se sig om efter et sted med udvidelsesmuligheder, hvorfor man i 1939 opførte egen moderne fabrik med støberi og forkromningsanstalt.

Virksomheden beskæftiger nu ca. 100 personer. Fabrikationen omfatter i dag sanitetsarmaturer til alle formål efter nutidens moderne krav.

Firmaet er leverandør til stat og kommune og til grossister inden for rør-, jern- og sanitetsbranchen over hele landet, ligesom det har en del eksport.

I 1930 knyttedes N. Børresens søn, N. E. Børresen (f. 27. okt. 1903) til virksomheden og blev i 1941 optaget som medindehaver. Den 1. jan. 1948 overgik virksomheden til et interessentskab med N. Børresen og N. E. Børresen som ansvarlige deltagere.

Adresse: Bygmestervej 4, Kbhvn. NV.

Chr. Børsch, herreekviperingsforretning. Grundl. d. 21. jan. 1865 af L. R. Frendrup. I 1901 overtaget af P. Børsch (f. 1860, d. 1916), i 1917 af Chr. Børsch (f. 1892).

Adresse: Slotsgade 11, Hillerød.

Dagbladet Børsen, oprindelig ugeblad, grundlagt af konsul, vekselerer Th. Green. Udsendt første gang d. 25. jan. 1896. Fra d. 1. okt. 1899 dagblad og officielt organ for Grosserer-Societetets Komite. I 1901 overtoges udgivelse og redaktion af H. Green (f. 1875, d. 1931) og H. Stein (f. 1874, d. 1944).

I 1916 overgik virksomheden til et aktieselskab med redaktørerne som direktører. I 1919 udtrådte H. Green, og H. Stein var derefter enedirektør og eneredaktør til sin død i 1944. Redaktør og direktør siden 1944: P. Koch Jensen (f. 1897).

Nuværende formand for bestyrelsen: højesteretssagfører V. Holten-Bechtolsheim (f. 1877).

„Børsen“s forlags-afdeling udgiver siden 1923 Børshaandbogen Greens Danske Fonds og

CARLSBERG BRYGGERIERNE

Indehaver Carlsbergfondet

Ved Carlsberg Bryggeriernes drift skal det være det stadige formål uden hensyn til øjeblikkelig fordel at udvikle fabrikationen til den størst mulige fuldkommenhed, således at disse bryggerier og deres produkter altid kan stå som et mønster og ved deres eksempel virke til, at ølbryggeriet her i landet holdes på et højt og hæderligt standpunkt.

I. C. JACOBSEN CARL JACOBSEN

Carlsberg Bryggerierne, der er Nordens største bayerskøl-bryggeri, blev grundlagt i 1847 af kaptajn, brygger I. C. Jacobsen (f. 1811, d. 1887). Den første brygning blev foretaget på bryggeriet Gamle Carlsberg den 10. november 1847.

Navnet Carlsberg er dannet af navnet på I. C. Jacobsens søn Carl J. (f. 1842, d. 1914) og ordet berg, den gamle, danske betegnelse for „bjerg“, idet bryggeriet lå på en bakke udenfor datidens København.

I årene 1870-71 opførte fader og søn i fællesskab det første Ny Carlsberg — det nuværende „Mellembryggeri“ — som Carl Jacobsen overtog i forpagtning, indtil han i 1880 fuldendte bygningen af sit eget bryggeri, det egentlige Ny Carlsberg, hvorefter Mellembryggeriet blev inddraget under Gamle Carlsberg.

I. C. Jacobsen, der meget tidligt i sin egen gerning havde fået forståelsen af videnskabens betydning for det praktiske liv, oprettede i 1875 det videnskabelige institut Carlsberg Laboratorium. Det følgende år stiftede han Carlsbergfondet, der efter hans død i henhold til hans testamentariske bestemmelser overtog bryggeriet Gamle Carlsberg til ejendom.

Carlsbergfondets arbejde til fremme og støtte af nationale formål omfatter ifølge fondets statutter:

A. Carlsberg Laboratoriet (hvor der i henhold til grundlæggerens bestemmelser arbejdes ud fra den ideelt-videnskabelige grundsætning aldrig at hemmeligholde eller patentere betydningsfulde opfindelser, der tværtimod i videst mulig omfang skal offentliggøres til gavn for hele samfundet).

B. Videnskaben i almindelighed (herunder Carlsbergfondets biologiske Institut, hvor bl. a. kræften udforskes).

C. Det nationalhistoriske Musæum paa Frederiksborg.

Carlsbergfondets nuværende direktion:
Professor, dr. phil. & theol. Johs. Pedersen
(formand).

Professor, dr. phil. Niels Bjerrum.
Professor, dr. phil. Poul Tuxen.
Professor, dr. phil. Knud Jessen.

I 1902 gik brygger Carl Jacobsen i sin faders fodspor ved at grundlægge Ny Carlsbergfondet, hvortil han skænkede sit bryggeri Ny Carlsberg. Dette fond, der virker til fremme og støtte af kunsten, herunder kunstindustri og havekunst, omfatter bl. a. også det af Carl Jacobsen opførte Ny Carlsberg Glyptotek, hvis uvurderlige samlinger er af såvel kulturel som turistmæssig betydning for byen.

I året 1906 indgik Gamle Carlsberg og Ny Carlsberg under en fælles ledelse under navnet Carlsberg Bryggerierne og med brygger Carl Jacobsen som administrerende direktør, og overskudet af denne storvirksomhed udbetales altså hvert år gennem de to fonds til støtte for videnskab og kunst, hvorved det kommer hele samfundet til gode.

Carlsberg Bryggeriernes nuværende direktion:

Administrerende direktør: Halfdan Hendriksen, f. 1881 i Kbhvn. Administrerende direktør 1946.

Teknisk direktør: Hans B. Fogh, f. 1898 i Schweiz. Ansat på Carlsberg 1928. Overinspektør 1934, teknisk underdirektør 1935, teknisk direktør 1936.

Direktør: K. Skat-Rørdam, f. 1903 i Gedved. Medlem af direktionen 1947.

Merkantil underdirektør: E. Klintholm, f. 1900 i Kerteminde. Ansat på Carlsberg 1934. Merkantil underdirektør 1936.

Teknisk underdirektør: K. G. Sørensen, f. 1904 i Kbhvn. Ansat på Carlsberg som driftsinspektør 1934, teknisk overinspektør 1937, teknisk underdirektør 1947.

I 1938 — på 50-årsdagen for Carlsbergfondets overtagelse af bryggeriet Gamle Carlsberg — stiftede Carlsbergfondets direktion Carlsbergs Mindelegat for Brygger I. C. Jacobsen. Dette legat, hvis grundkapital var på 1 mill. kr. — nu 3 mill. kr. — har til opgave at „virke til støtte for samfundsgavnige formål på det praktiske livs område, særlig sådanne som har tilknytning til videnskabelig arbejde“.

Carlsberg Bryggeriernes hovedkontor:
Vesterfælledvej 100, Kbhvn. V.

Aktier (udsendt første gang i 1883 af Th. Green som en fortsættelse af „Aktie- og Obligationsskalenderen“, grundl. i 1871 af vekselmægler August Jensen).

Adresse: Rådhuspladsen 4, Kbhvn. V.

A. Bøtcher, sadelmagerforretning. Grundl. i 1884 af A. R. Larsen (f. 1842, d. ca. 1918). Indehaver (siden 1914): A. Bøtcher (f. 1889).

Adresse: Nedergade 14, Odense.

L. Bøtcher's Tømmerhandel A/S. Grundl. i 1893 af L. Bøtcher. Omdannet til aktieselskab d. 8. aug. 1901. Bestyrelsens formand: konsul Kn. Villemoes (f. 1920). Direktør (siden 1945): Niels Olaf Pedersen (f. 1906). Aktiekapital: 1 mill. kr.

Adresse: Nygårdsvej, Esbjerg.

Poul Bøttger, urmagerforretning. Grundl. d. 1. sept. 1892 af P. Petersen-Testrup. I 1924 overtog Poul Bøttger (f. 1892, d. 1948) forretningen; efter hans død fortsættes den af hans enke, fru Agnete Bøttger (f. 1918), som indehaver.

Adresse: Frederiksberggade 23, Kbhvn. K.

René Bøytler, Sally Meyer & Co., grossererfirma i vogn- og karosseriartikler samt artikler for sadelmagere. Grundl. i 1875 af Sally Meyer (d. 1900). I 1891 optoges Frits Harald Emil Bøytler (f. 1857, d. 1935) som kompagnon; denne var eneindehaver fra 1901—30. I 1930 optog han sin søn, René Bøytler (f. 1901, d. 1939), og firmaets mangeårige repræsentant, Karl Viktor Nyborg (f. 1869, d. 1938), optoges som kompagnoner.

Efter K. V. Nyborgs død i 1938 videreførtes firmaet af René Bøytler som eneindehaver, og efter dennes død i 1939 fortsættes det af hans enke, fru D. E. C. Bøytler, som eneindehaver. Fru Bøytler indgik i 1945 ægteskab med direktør A. Gløde, der er indtrådt i firmaets ledelse sammen med forretningsfører J. J. T. Dencker.

Firmanavnet blev i 1939 ændret til René Bøytler, Sally Meyer & Co.

Adresse: Edisonsvej 3, Kbhvn. V.

Calberg's Bogtrykkeri. Grundl. d. 1. maj 1862 af Niels Gustav Calberg (f. 1831, d. 1901). Den 1. okt. 1884 overtog hans søn, Stanislaus Gustav Martin Calberg (f. 1862) forretningen. Virksomheden omfatter nu foruden bogtrykkeri og bogbinderi tillige forlagsvirksomhed. I 1938 omdannedes virksomheden til et aktieselskab med St. Calberg som formand for bestyrelsen og H. P. Øllgaard-Jensen (f. 1899) som direktør. Den 15. oktober 1949 blev aktieselskabet opløst, og direktør Øllgaard-Jensen overtog virksomheden som eneindehaver under navnet Calbergs Bogtrykkeri.

Adresse: Vodroffsvej 9 C, Kbhvn. V.

I. Cantor, herrelingeri en gros, skjorte- og slipsfabrik. Grundl. d. 1. april 1896 af I. Cantor (f. 1858, d. 1927). I 1941 omdannet til aktieselskab. Direktion (siden 1941): Sigurd Cantor (f. 1884) og Kai Cantor (f. 1898).

Adresse: Nørre Voldgade 82, Kbhvn. K.

Alfred Capito, grossererforretning, hørkram og konserves en gros. Grundl. d. 23. maj 1876 på Højbro Plads af Alfred Capito (f.



Alfred Capito



Knud Capito

1852, d. 1926) som hørkramforretning en detail. Den 1. juni 1899 ansattes sønnen, den nuværende indehaver, Knud Capito (f. 1881), i firmaet. Efter grundlæggerens død i 1926 videreføres firmaet af sønnen som eneindehaver. I årenes løb har forretningen optaget konserves tilligemed den gamle specialitet nedlægning af anchiovis. Firmaet flyttedes til egen ejendom i Kompagnistræde nr. 6 i 1922.

Adresse: Kompagnistræde 6, Kbhvn. K.

Martin Carl, skibsrederfirma, se Dampskibsselskabet Heimdal A/S.

Carlsberg Bryggerierne, se foregående side.

Albert Carlsen, bogbinderi. Grundl. d. 2. nov. 1906 af Oluf Carlsen (f. 1882, d. 1942). I 1942 overtaget af Albert Carlsen (f. 1892).

Adresse: Stormgade 12, Kbhvn. K.

Axel Carlsen, kolonial- og skibsprovianteringshandel. Grundl. d. 5. maj 1859 af Svend Peter Svendsen (f. 1830, d. 1894). Fortsat af hans enke, og fra 1896 af en søn; i 1900 overtaget af Axel Carlsen (f. 1873).

Adresse: Ved Stranden 3, Aalborg.

C. Carlsen, entreprenørforetning. Grundl. d. 7. juli 1823 som vognmandsforretning af Carl Pedersen (f. 17. aug. 1796, d. 18. marts 1881) og i 1850 overtaget af sønnen, Peter Chr. Carlsen (f. 20. febr. 1826, d. 26. april 1895), der drev firmaet til sin død, i de sidste år ved



C. C. Carlsen



Holger C. Carlsen

hjælp af sønnen, Carl Chr. Carlsen (f. 18. jan. 1869). Denne overtog forretningen i 1895 og etablerede den d. 30. maj 1900 tillige som en-

trepenørforretning. Den 1. nov. 1949 blev forretningen overtaget af sønnen, ingeniør Holger C. Carlsen (f. 23. aug. 1903) under uændret firmanavn.

Blandt de af firmaet udførte arbejder nævnes: dobbeltspararbejdet Lunderskov-Esbjerg, dobbeltspararbejdet Vejle-Fredericia, bro for 4 spor over Mølleåen ved Vejle, de store kloakanlæg i Randers, Aarhus og Vejle, tørlægning af Lammefjorden, overføringsanlæg af hovedvej 2 nord for Køge, Frederiksberg Svømmehal, kloakpumpestationer i Randers og Aarhus, jernbaneanlæg på Lolland for Rødby-Femern ruten, kystvejen ved Struer, udbygning af Tude og Vaarby åer, samt Lindes å for Hedeselskabet, betonveje; endv. vejarbejder i Hjørring amt og i Jerslev kommune, afvanding af Vorup enge for Hedeselskabet, anlæg af skydebaner for hæren i Aarhus, Dragonkaseren i Randers, hvor der udførtes jord-, vej-, kloak-, beton- og jernbetonarbejder, anlæg af stadion for Brande kommune, ligesom firmaet til stadighed udfører en stor del af de offentlige vejarbejder for Randers kommune. Forretningen har lige siden grundlæggelsen haft domicil i Møllegade nr. 6.

Adresse: Møllegade 6, Randers.

C. Carlsen, urmagerforretning. Grundl. d. 1. juni 1900 af C. Carlsen (f. 1870), der stadig er indehaver af forretningen.

Adresse: Bissensgade 6, Kbhvn. V.

Carl Carlsen, bageri. Grundl. i 1758. Indehaver (siden 1942): Carl Carlsen (f. 1914).

Adresse: Akseltorv 18, Helsingør.

Leif Carlsen, bageri og konditori. Grundl. d. 24. okt. 1868 af I. B. Sørensen (f. 1843, d. 1910). Indehaver siden 1941: Leif Carlsen (f. 1916).

Adresse: Nørregade 16, Vejle.

Carlsminde, se Bryggeriet Carlsminde.

N. Carnø, fh. **L. Koppel's Fabrik**, manufaktur, fabrikation og en gros. Grundl. i 1895 af N. Carnø (d. 1918) og efter dennes død overtaget af sønnen, Svend Carnø (f. 1890, d. 1943), som i 1934 optog Einer Larsen (f. 5. febr. 1893) som medindehaver. Ved Svend Carnø's død i 1943 indtrådte enken, fru Oda Carnø, som kompagnon.

Adresse: Elmegade 5, Kbhvn. N.

Frederik Carstens, isenkramforretning. Grundl. ca. 1821. Den 15. okt. 1888 overtoges forretningen af Frederik Carstens (f. 4. dec. 1860, d. 5. febr. 1940), efter hvem sønnerne, Einer Carstens (f. 19. dec. 1896, d. 7. juli 1949) og Hugo Carstens (f. 26. nov. 1901), videreførte forretningen. Siden broderens død er sidstnævnte eneindehaver.

Adresse: Kirkegade 1, Randers.

Fritz Carstens, Deres Datters Udstyr, isenkramfirma og udstyrsforretning. Grundl. d. 16. marts 1907 af Fritz Carstens (f. 1888), der i 1939 overdrog forretningen til sin nevø, Fritz Carstens (f. 1909).

Adresse: Vesterbrogade 37, Kbhvn. V.

H. Carstens, gartneri. Grundl. i marts 1879 af Friedrich Carstens (f. 1853, d. 1920). I 1922 overtaget af sønnen, Heinrich Carstens (f. 1878) og i 1948 af dennes søn, Fridrich Carstens (f. 1904).

Adresse: Nørreport 15, Aabenraa.

Henrik Carstens, herreekviperingsforretning. Grundl. d. 8. sept. 1891 af Axel Christensen (f. 1865, d. 1927). I 1917 optog han sin svigersøn, Henrik Carstens (f. 1888), der havde været knyttet til forretningen siden 1910, som medindehaver. Siden grundlæggerens død har denne været eneindehaver. Forretningen er i tidens løb stadig udvidet, flyttede i 1923 til sin nuværende adresse i egen ejendom; i 1936 åbnedes en filial i Aalborg. Henrik Carstens har tidligere haft forretning i Kbhvn., Vejle og Herning.

Adresse: Østergade 7 B, Hjørring.

V. Carstens' Bogbinderi. Grundl. d. 1. febr. 1899 af Valdemar Carstens (f. 1876, d. 1950). Indehaver (fra 1. juli 1950): sønnen, Ejnar Carstens (f. 1901).

Adresse: Søndergade 11, Aarhus.

Carstensen's Klædefabrik A/S. Grundl. i 1873 som farveri af Nic. Christensen; i 1883 overtaget af Hans Th. Carstensen (f. 1859, d.

1917) og i 1920 af Jens Carsten Carstensen (f. 1885, d. 1937). Omdannet til et aktieselskab i 1923. Bestyrelsen består nu af fabrikant Alfred Madsen, der er selskabets direktør, prokurist K. S. Madsen, repræsentant A. R. Madsen, og værkfører A. J. Madsen. I årenes løb er virksomheden udvidet gentagne gange, først med spinderi og senere med klædefabrikation; sidste udvidelse fandt sted i 1948.

Adresse: Algade, Brønderslev.

Fh. Carstensen & Jappes Eftf., K. G. Knudsen, maskinfabrik. Grundl. i 1860. Indehaver (siden 1936): K. G. Knudsen (f. 1898).

Adresse: Jernbanegade 20, Slagelse.

Anker Carstensen, købmandsforretning. Grundl. d. 17. juni 1884 af F. Blædel. Indehaver (siden 1939): Anker Carstensen (f. 1912).

Adresse: Søndergade 1, Glamsbjerg.

N. Carstensen, urmager- og optikerforretning. Grundl. ca. 1845 af N. P. Madsen; fortsat af en søn; i 1883 overtaget af S. N. Carstensen, i 1933 af dennes søn, Sv. Aa. Carstensen (f. 1891, d. 1949), og i 1949 af enkefru J. Carstensen.

Adresse: Graven 8, Horsens.

Carø & Co., en gros forretning i korn og foderstoffer. Grundl. d. 1. marts 1843 af etatsråd Joh. Fred. Carø (f. 1817 i Horsens, d. 1893) og M. T. Schmidt i Kiel, af hvis forretning det nye firma vel nærmest var en filial. Carø blev eneindehaver ved Schmidts udtræden i 1848. I 1856 optoges Lauritz An-



Hans Th. Carstensen



Etatsråd J. F. Carøe

dreas Bølling (f. 1829, d. 1911) som medindehaver; ved hans udtræden i 1894 overtoges firmaet af grundlæggerens sønner, Nicolaj



L. A. Bølling



N. C. Carøe

Christian Carøe (f. 1853, d. 1924) og Carl Johan Carøe (f. 1863, d. 1907). Fra 1908 til 1917 var firmaet et aktieselskab, hvorefter Nic. Chr.



H. E. Jessen

Carøe var indehaver til sin død. Forretningen fortsattes derefter af hans enke, Henriette Carøe, f. Reiffenstein. Den 28. sept. 1925 blev grosserer Hans Eggert Jessen (f. 28. maj 1887), der havde været prokurist i firmaet siden d. 1. juli 1914, medindehaver af firmaet sammen med fru Carøe, der i 1930 trådte tilbage som ansvarlig deltager; grosserer H. E. Jessen har siden 1940 været eneindehaver af firmaet.

Adresse: Christiansgade 18, Kbhvn. K.

C. J. Carøe's Effk., importforretning af te og krydderier. Grundl. d. 20. okt. 1888 af Carl Johan Carøe (d. 1907). Indehaver (siden 1945): J. P. Pedersen (f. 1888).

Adresse: Strandgade 36, Kbhvn. K.

Hotel Casino i Slagelse. Grundl. i 1898. Indehaver (siden 1943): Sv. Nielsen (f. 1899).

Adresse: Jernbanegade 2, Slagelse.

Brødrene Caspersen, pianoforretning og pianofabrik. Grundl. d. 19. maj 1904 af C. Caspersen (f. 1874, d. 1939). I 1939 overtaget af Ejnar Caspersen (f. 1913).

Adresse: Nørregade 53, Århus.

Cato's litografiske Anstalt A/S, se Recato A/S, Cato's litografiske Anstalt.

Chr. Cato's Efterfølger, skolebilledforlag. Grundl. d. 29. sept. 1869 af litograf Jens Chr. Cato (f. 1842, d. 1918). Nuværende indehaver: frøken Edith Mortensen.

Adresse: Frederiksborggade 54, Kbhvn. K.

Oscar Cederholm, vinhandel og fabrikation af likører. Grundl. d. 5. maj 1898 af Oscar Cederholm (f. 3. febr. 1873, d. 3. febr. 1920). Firmaet startedes i Adelgade nr. 87, hvorfra det i 1910 flyttede til Dronningens Tværgade nr. 29, hvilken ejendom firmaet senere erhvervede. Ved sæneringen i 1942 købte firmaet den gamle købmandsgård, Nyhavn nr. 53. Efter Oscar Cederholms død i 1920 førtes firmaet videre af enken, fru Cederholm, og efter hendes død i 1926 af børnene Edith og Poul Oscar Cederholm. I 1931 udtrådte Edith Cederholm, og Poul Oscar Cederholm overtog firmaet som eneindehaver.

Adresse: Nyhavn 53, Kbhvn. K.



Mellembygningen Nyhavn nr. 53

Celinder & Co., damekonfektionsforretning. Grundl. d. 8. marts 1881 af A. Th. Celinder (f. 1855, d. 1919). Indehavere (siden 1932): sønnerne, overretssagfører O. Celinder (f. 1886) og Kaj Celinder (f. 1891).

Adresse: Frederiksborggade 24, Kbhvn. K.

Cement- & Betonvarefabrikken Oranje. Grundl. i 1900 af Hans Nielsen. Indehaver (siden 1947): Harald Nygaard (f. 1902).

Adresse: Istedgade 20, Holstebro.

Cementstøberiet Godthaab. Grundl. i 1906 af A. Jacobsen (f. 1868). Indehaver (siden 1925): Marius Hansen (f. 1888).

Adresse: Østergade 53 A, Skern.

Cementvarefabrikken Alfa. Grundl. i 1898 af H. P. Nielsen og i 1937 overtaget af S. Sørensen (f. 1891).

Adresse: Møllegade 24, Herning.

Central-Compagniet A/S, frøfirma. Grundl. 1889 i København som limiteret selskab. I henhold til kontrakt af 1. dec. 1888 var indehaverne Heinrich Chr. Petersen (f. 1837, d. 1909), A. J. M. Malmquist og grosserer, landbrugskandidat Peter Holm Vestergaard (d. 1935). Sidstnævnte var eneindehaver af firmaet fra 1909 til det i 1924 omdannedes til et aktieselskab, for hvis bestyrelse han var formand til sin død.

Selskabets første direktør var Lars Andersen; denne afløstes i 1940 som direktør af Karl Ove Østerbye Madsen (f. 1901), der i

1946 efterfulgtes af selskabets nuværende direktør, Chr. R. Larsen (f. 1919).

Den 1. sept. 1941 flyttedes selskabet til Middelfart; i 1945 blev det datterselskab af A/S Dansk Frøavls Kompagni og Markfrøkontoret (Trifolium).

Bestyrelsen består af: gårdejer Johs. Kyed (f. 1878), direktør Johs. Larsen (f. 1893) og konsul Valdemar Thygesen (f. 1890). Aktiekapital: kr. 330.000.

Adresse: Østergade 35, Middelfart.

Central-Fiskehallen ved K. R. Larsen & Co. Grundl. i 1888 af G. L. Jespersen. Indehavere (siden 1946): Kay Larsen (f. 1902) og Leo Hansen (f. 1900).

Adresse: Værnedamsvej 8, Kbhvn. V.

Central-Hotel i Esbjerg. Grundl. i 1890erne af et konsortium. I 1914 overtaget af aktieselskabet Centralhotellet i Esbjerg. I 1945 overtaget af Yngve Olofsson.

Adresse: Torvet, Esbjerg.

Centralhotellet i Hillerød. Grundl. i 1901. Nuværende indehaver: Arne Johan Møller (f. 1914).

Adresse: Slotsgade 5, Hillerød.

Centralhotellet i Nykøbing F. Grundl. ca. 1890 af H. P. Hansen. Indehaver siden 1945: E. Normann (f. 1900).

Adresse: Torvet, Nykøbing F.

Centraltrykkeriet, se C. Ferslew & Co.

Central-Trykkeriet i Aalborg, bogtrykkeri. Den 11. okt. 1897 etablerede Leander Nielsen (f. 1871) sig som bogtrykker; i 1928 overtog han Centraltrykkeriet. Indehaver siden 1948: Poul Lauritzen (f. 1921).

Adresse: Danmarksgade 7-9, Aalborg.

Centraltrykkeriet i Esbjerg. Grundl. i 1910 af Thorvald Christensen (f. 1879, d. 1944). Efter denne overtaget af enken, fru Anna Marie Christensen (f. 1882).

Adresse: Kongensgade 39, Esbjerg.

Central-Trykkeriet i Nykøbing S., bogtrykkeri. Grundl. i 1892 af Chr. Jacobsen. Nuværende indehaver: A/S Holbæk Amtstidende. Bestyrer: Ejner Jensen.

Adresse: Algade 8, Nykøbing S.

A/S Centraltrykkeriet i Vejen. Stiftet d. 14. nov. 1908. Nuværende bestyrelse: fh. minister M. N. Slesbager (f. 1874), direktør Olav Vang Lauridsen (f. 1879) og direktør N. M. Jensen (f. 1880).

Adresse: Vejen.

Centraltrykkeriet ved J. M. Michélsen & Henry Nielsen. Grundl. i 1902 af R. Chr. Jørgensen (d. 1932) og H. C. Nielsen (d. 1927). Nuværende indehavere: M. Michélsen (f. 1876) og Henry Nielsen (f. 1906).

Adresse: Rosengade 7, Slagelse.

Ceres Bryggerierne, se Østjydske Bryggerier.

Ceres Korn- og Foderstofforretning A/S. Stiftet d. 3. april 1908 med F. N. Have (f. 1880) som direktør. Nuværende direktør: Math. Mortensen (f. 1887).

Adresse: Havnevej 2, Aabenraa.

Chicago, T. M. Skytte & Co., glas- og porcelænsmagasin. Grundl. d. 19. aug. 1905 af T. M. Skytte og i 1928 overtaget af Hans Wisborg (f. 1890), der fra 1920 havde været associé i firmaet.

Fra beskedne lokaler i stueetagen er forretningen gennem årene ved dens nuværende indehaver blevet udvidet til at omfatte hele ejendommen, således at den nu lægger beslag på alle 5 etager i ejendommen på Købmagergade nr. 6.

Hans Wisborg er formand for Københavns Glas- og Porcelænshandlerforening.

Adresse: Købmagergade 6, Kbhvn. K.

China- & Japan-Huset. Grundl. d. 26. marts 1904 af William S. Johannesen (f. 1879), der stadig er indehaver af forretningen.

Adresse: Købmagergade 62, Kbhvn. K.

Chirurgisk Varehus, L. Ankerstad. Grundl. i 1885 af Chr. Ankerstad (f. 1866, d. 1947). Den nuværende indehaver, Louis Ankerstad (f. 1895), overtog forretningen i 1926. Grosserer Louis Ankerstad er tillige indehaver af firmaet Sanitas, der blev grundlagt af faderen i 1885.

Adresse: Gothersgade 91, Kbhvn. K.

Christensen & Lendal's Eftf., købmandsforretning. Grundl. i 1874 af Torvald Hofman. Nuværende indehaver: E. Christensen (f. 1900).

Adresse: Skørping.

Christensen & Schrei, korn- og foderstoffer en gros. Grundl. i 1908 af Carl Christensen (f. 1881, d. 1939) og A. C. Schrei (f. 1881, d. 1935). Overtaget i 1939 af førstnævntes broder, Fritz Christensen (f. 1895) og søn, Erik Christensen (f. 1911).

Adresse: Kampmannsgade 2, Kbhvn. V.

A. Christensen's Eftf., herreekviperingsforretning. Grundl. d. 23. september 1881 af A. Christensen (f. 1850, d. 1909).

Efter grundlæggerens død videreførtes forretningen af sønnen, Arild Christensen (f. 1886).

Den 1. april 1915 overtoges firmaet af J. Th. Jeppesen (f. 1887), der havde været bestyrer af forretningen fra 1910, og som viderefører firmaet som skræderi for såvel civilt tøj som uniformer.

Adresse: Vestergade 9, Vejle.

Aage Christensen, grossererforretning (elektriske artikler). Grundl. d. 8. aug. 1910 af Aage Christensen (f. 1885), der stadig er indehaver af firmaet.

Firmaet grundlagdes som agentur for en række tyske fabrikker, men har siden 1945 tillige optaget engelske agenturer samt egen fabrikation.

Siden 1948 har virksomheden haft til huse i egen ejendom på den nuværende adresse.

Adresse: Lille Strandstræde 14, Kbhvn. K.



J. Th. Jeppesen

Aage Christensen, købmandsforretning. Grundl. d. 1. okt. 1905 af Aage Christensen (f. 1879), der stadig er indehaver af forretningen.

Adresse: Mariendalsvej 50, Kbhvn. F.

A. Klein Christensen, isenkram- og støbegodsforretning. Grundl. d. 1. nov. 1894 af C. C. Christensen (f. 1866, d. 1939), som dette år overtog isenkramafdelingen fra Brdr. Hestbech's købmandshandel. I 1928 overtaget af sønnen, A. Klein Christensen (f. 1900).

Adresse: Aars.

Aksel Christensen, købmandsforretning. Grundl. i 1905 af Søren Christensen (f. 1868, d. 1940). I 1941 overtaget af sønnen, Aksel Christensen (f. 1908).

Adresse: Østergade, Arden.

Alfred Christensen & Co., korn- og foderstofforretning. Grundl. d. 1. jan. 1900 af Alfred Christensen (f. 1877), der i 1907 optog sin bror Julius Christensen (f. 1878, d. 1948) som medindehaver af firmaet. Samtidig hermed ændredes firmanavnet til Alfred Christensen & Co. Grundlæggeren er nu eneindehaver af firmaet.

Adresse: Havnegade 2, Nakskov.

Alfred Christensen & Co. A/S, kul- og koksimport. Grundl. d. 22. okt. 1872 af Alfred Christensen (f. 1842, d. 1925). Omdannet til aktieselskab i 1925. Direktør (siden 1928): Robert Christensen (f. 1891).

Adresse: Frederiksberggade 1, Kbhvn. K.

Andreas Christensen's Eftf., Henry Larsen, farveri. Grundl. i 1900 af J. Larsen. Nuværende indehaver: Henry Larsen (f. 1909).

Adresse: Akseltorv 26, Helsingør.

Anthon Christensen A/S, fabrik for børnekonfektion med egen detailforretning. Grundl. d. 10. febr. 1888 af Anthon Christensen (f. 1865, d. 1930). I 1916 omdannet til aktieselskab. Nuværende direktion: grundlæggerens sønner: direktørerne Henry Christensen (f. 1890) og C. Schmidt Christensen (f. 1895) samt landsretssagfører Poul Christensen (f. 1900), Kbhvn.

Adresse: Frederiksgade 33, Århus.

Anton Christensen, kobbersmedie. Grundl. d. 10. april 1872 af P. Møller (f. 1835, d. 1893). Efter P. Møllers død videreførtes forretningen af hans enke, indtil den i 1898 blev overtaget af sønnen, Peter Møller (f. 1873, d. 1943). I 1944 overtoges forretningen af Anton Christensen (f. 1907), der i 1948 erhvervede ejendommen, hvor forretningen har ligget siden grundlæggelsen.

Adresse: Brødregade 21, Randers.

C. Christensen & Co. A/S, maskinfabrik. Grundl. d. 29. dec. 1872 som smede-, vand- og gasmesterforretning af Christian Frederik Christensen (f. 1848, d. 1926). Den 31. aug. 1918 omdannet til aktieselskab. Nuværende bestyrelsesformand: fabrikant C. F. Christensen (f. 1877).

Adresse: Møllestræde 19, Hillerød.

C. A. Christensen's Eftf., grossererfirma, sølv- og guldvarer en gros. Grundl. 1870 af C. A. Christensen. Nuværende indehaver: C. A. Jørgensen (f. 1884).

Adresse: Rosengården 13, Kbhvn. K.

Carl Christensen, garveri og læderhandel. Grundl. i 1833 i Bogense af Knud Christensen (f. 1810, d. 1893). Ca. 1870 overtoges garveriet af sønnen, Carl Christian Christensen (f. 1847, d. 1919). Fra d. 23. juni 1909 videreføres garveriet af sidstnævntes søn, den nuværende indehaver, Carl Emil Christensen (f. 1882). I 1883 byggedes ejendommen på den nuværende adresse, og firmaet flyttedes hertil d. 11. okt. s. å. I 1925 åbnedes på samme adresse en læderhandel.

Adresse: Sønderbrogade 30, Vejle.

Carl Christensen, karetmagerforretning. Grundl. d. 15. dec. 1900 af Carl Christensen (f. 1879), der fremdeles er indehaver af forretningen.

Adresse: Sofievej 3, Kbhvn. Hellerup.

Carl Christensen, købmandsforretning. Grundl. ca. 1793. Overtaget d. 29. jan. 1900 af Carl Christensen (f. 1875), der stadig er indehaver af forretningen.

Adresse: Brolæggerstræde 2, Kbhvn. K.

Carl Christensen, købmandsforretning. Grundl. d. 6. aug. 1906 af Carl Christensen (f. 1881), der stadig er indehaver af forretningen.

Adresse: Bjerringbro.

Carl Christensen & Co., blikkenslager- og centralvarmeanlægsforretning. Grundl. i 1897 af Carl Christensen (d. 1934). I 1915 indtrådte Carl Poulsen (d. 1949) og Andreas Bendtsen (f. 1888) som medindehavere af firmaet og



Andreas Bendtsen



Henry Christensen

efter grundlæggerens død i 1934 indtrådte tillige dennes søn, Henry Christensen (f. 1899), som medindehaver. Firmaets nuværende indehavere: Andreas Bendtsen og Henry Christensen.

Virksomheden beskæftiger ca. 60 mand.

Adresse: Adelgade 4-6, Aalborg.

Carl Christensen's Eftf., Crome & Goldschmidt, manufakturhandel. Grundl. d. 6. maj 1865 af Hans Christensen (f. 1832, d. 1900). Efter dennes død overtoges forretningen af Carl Christensen (f. 1860, d. 1924); efter sidstnævntes død overtaget af O. V. Christensen (f. 1886) og E. E. Christensen (f. 1891).

Adresse: Nytorv 1, Viborg.

C. F. Christensen A/S, møbelfabrik og trædrejeri. Grundl. d. 1. april 1899 af C. F. Christensen (f. 1876). I 1948



C. F. Christensen

omdannet til aktieselskab med grundlæggeren som direktør og bestyrelsesformand; i bestyrelsen sidder endvidere hans sønner, værktøjsfører Knud Christensen (f. 1912) og drejer E. M. Christensen (f. 1919) samt svigersønnerne, fuldmægtig V. Overgaard (f. 1902) og kontorchef E. Mortensen (f. 1908).

Aktiekapitalen er på 160.000 kr.
Adresse: Nygade 11, Silkeborg.

Charles Christensen, Frederiksberg Specialforretning i Linoleum, Farver og Tapet. Grundl. d. 6. juli 1903 af Charles Christensen (f. 1876, d. 1941). Den 1. jan. 1942 overtaget af sønnen, Poul Christensen (f. 1913).

Adresse: Smallegade 2, Kbhvn. F.

Christen Christensen, skomagerforretning. Grundl. d. 12. okt. 1895 af Christen Christensen (f. 1869, d. 1937). Efter hans død fortsat af hans enke, fru Juliane Christensen (f. 1873) med datteren, prokurist i firmaet siden 1934, fru Ingeborg Olsen (f. 1896) som forretningsfører. I 1941 optoges denne som medindehaver. April 1950 afstod fru Christensen sin part af forretningen til sønnen, Wilh. Christensen (f. 1903).

Adresse: Smallegade 38 B, Kbhvn. F.

Chr. Christensen, boghandel og bogbinderi. Grundl. i 1910 af Chr. Christensen (f. 1877), der stadig er indehaver af forretningen.

Adresse: Thorsgade 9, Thisted.

Chr. Christensen, sten- og billedhuggeretablissement. Grundl. d. 12. nov. 1867 af Søren Christensen (f. 1839 i Trige, d. 1887), fortsat af enken indtil 1898, derefter af sønnen, Søren Kaae Christensen (f. 1870, d. 1907), under firma Aarhus Sten- og Billedhugger-Etablissement. Dennes enke fortsatte virksomheden indtil 1909, da den overgik til grundlæggerens anden søn, Chr. Christensen (f. 1874, d. 1923). Fra 1923 til 1940 videreførtes forretningen af sidstnævntes enke, fru Anna Christensen (f. 1876, d. 1940). Derefter overtaget af sønnerne: Christian A. Christensen (f. 1896), Søren K. Christensen (f. 1901), Walther Christensen (f. 1906) og Otto Christensen (f. 1913). Den daglige ledelse forestås af de to førstnævnte.

Adresse: Frederiksgade 26-30, Århus.

Chr. Christensen & Co., bogbinderforretning. Grundl. d. 26. april 1876 af C. F. Christensen (f. 1850, d. 1910). Nuværende indehaver: C. Bryrup.

Adresse: Rosengården 13, Kbhvn. K.

Chr. Christensen & Co.'s Eftf., skræderfirma. Grundl. d. 10. sept. 1836 af Chr. Christensen (f. 1812, d. 1888). Indehaver (fra 1950): H. Voigt-Petersen (f. 1915).

Adresse: Østergade 16, Kbhvn. K.

Chr. Christensen's Eftf., maskinfabrik. Grundl. i 1906 af Chr. Christensen (f. 1883, d. 1948). I 1947 overtaget af Svend Larsen (f. 1902) og Otto Rathje (f. 1898).

Fabrikken fremstiller fortrinsvis motorer til brug i fiskeriet.

Adresse: C. S. Møllers Vej 4, Skagen.

Chr. H. Christensen, mode- og manufakturforretning. Grundl. i 1897 af Jens Christian Henriksen. Indehaver (siden 8. maj 1915): Chr. H. Christensen (f. 1888).

Adresse: Marstal.

Christian Christensen, forretning med isenkram og bygningsartikler. Grundl. d. 27. maj 1852 af Frederik Adolph Berg. Indehaver (siden 1906: Christian Christensen (f. 1880)).

Adresse: Vestergade 15, Vejle.

Chr. Lassen Christensen, købmandsforretning. Grundl. ca. 1888 af I. C. Christensen (f. 1850, d. 1930). Indehaver (siden 1916): Chr. Lassen Christensen (f. 1881).

Adresse: Vraa.

Chr. P. Christensen, malerforretning. Grundl. i 1870 af A. C. Christensen (f. 1833, d. 1919). Indehaver siden 1947: Henry Christensen (f. 1903).

Adresse: Bryggergade 22, Hjørring.

C. J. Christensen's Papirhandel A/S. Grundl. d. 30. jan. 1898 af C. J. Christensen (f. 1873, d. 1948). Omdannet til aktieselskab i 1912. Nuværende direktion: Søren Peter Christensen (f. 1897) og Thorvald Christensen (f. 1900).

Adresse: Skolegade 10-12, Esbjerg.

C. K. Christensen, børneekviperingsforretning. Grundl. d. 10. april 1908 af C. K. Christensen (f. 1873). Indehaver (siden 1. april 1942): E. K. Christiansen (f. 1901).

Adresse: Nørrebrogade 102, Kbhvn. N.

David Christensen's Boghandel og Bogtrykkeri A/S. Grundl. d. 13. okt. 1894 af David Christensen (f. 4. dec. 1872, d. 27. okt. 1945). Efter grundlæggerens død omdannedes forretningen til et aktieselskab. Den nuværende bestyrelse består af: landsretssagfører Tage Christensen, kommunelærer, cand. phil. Ejnar Lindhard Christensen og fru Ruth Bennett Madsen. Adm. direktør (siden 1945): boghandler Martin Ove Pedersen (f. 5. okt. 1895).

Adresse: Søndergade 1, Kellerup.

F. H. Lauenborg Christensen (C. Holms Eftf.), skibsmæglerforretning. Grundl. i 1882 af C. Holm. Indehaver siden 1920: F. H. Lauenborg Christensen (f. 1890).

Adresse: Havnepladsen 1, Vejle.

Fr. Christensen's Eftf., H. E. Møller, nålemagerforretning. Grundl. d. 3 april 1848 af M. Christensen (f. 1818, d. 1899). Indehaver siden 1946: H. E. Møller (f. 1916).

Adresse: Klostertorv 10, Århus.

Frederik Christensen, købmandsforretning. Grundl. ca. 1866 af Jørgen P. Jørgensen (d. 1899). Indehaver (siden 1946): Frederik Christensen (f. 1917).

Adresse: Skovgyden 29, Marstal.

Fridolf Christensen, bygningsmaterialer. Grundl. i 1900 af Fridolf Christensen (f. 1876, d. 1938). Indehaver (siden 1938): H. Fridolf Christensen (f. 1906).

Adresse: Svaneke.

Georg Christensen, boghandel. Grundl. d. 14. aug. 1851 af H. Bloch (f. 1814, d. 1875); i 1874 overtoges den af A. Galle (f. 1825, d. 1888), som i 1886 overdrog den til Emil Aarsleff (f. 1858, d. 1932). Den 1. april 1898 overtoges forretningen af J. Chr. Koch (f. 1873), d. 1. sept. 1906 af Alfred Simon (f. 1870, d. 1938) og d. 1. juli 1914 af Georg Christensen (f. 1889).

Adresse: Axeltorv 10, Næstved.

Georg Christensen, møbelmagasin. Grundl. d. 2. okt. 1908 af Georg Christensen (f. 1874, d. 1936). Indehaver (siden 1936): enken, fru Anna Christensen (f. 1886).

Adresse: Borups Allé 135, Kbhvn. N.

Georg Christensen & Søn, kuffertfabrik. Grundl. d. 21. okt. 1899 af Georg Christensen (f. 1874, d. 1944), der i 1935 optog sin søn, Kaj Christensen (f. 1904) som medindehaver; denne er siden faderens død eneindehaver af firmaet.

Adresse: Alhambravej 12, Kbhvn. V.

H. Christensen, købmands- og trælastforretning. Grundl. ca. 1872 af Chr. Sørensen. Indehaver siden 1937: Harald Christensen (f. 1895).

Adresse: Aarup.

H. Christensen & Søn, malerforretning. Grundl. d. 3. nov. 1857 af folketingsmand Peter Nielsen. Indehaver (siden 1919): H. Christensen (f. 1889); fra 1946 sammen med sønnen, A. Christensen (f. 1919).

Adresse: Frederiksgade 2 A, Slagelse.

H. Christensen & Søn A/S, papirforretning en gros. Grundl. d. 17. sept. 1880 som bog- og papirhandel af Hans Christensen (f. 1853, d. 1926); i 1935 bortsolgte detail-afdelingen, og firmaet videreførtes som papirforretning en gros med grundlæggerens søn, Axel Christensen (f. 1896), som indehaver. I 1949 omdannet til aktieselskab med ovennævnte Axel Christensen som direktør.

Adresse: Thorvaldsensvej 3, Kbhvn. V.

Hans Christensen, herreekviperingsforretning. Grundl. d. 1. marts 1905 af Hans Christensen (f. 1877, d. 1931). Nuværende indehaver: sønnen, Hans Christensen (f. 1906).

Adresse: Skolegyde 4-6, Aarhus.

Hans Christensen, købmandsforretning. Grundl. d. 6. okt. 1875 af Hans Christensen (f. 1844, d. 1926). Indehavere siden 1926: Hans Frode Christensen (f. 1875) og Aage Christensen (f. 1877).

Adresse: Langedgade 3, Kerteminde.

Hans Christensen, manufakturforretning. — Grundl. i 1850 af Jenus L. Holm (f. 1819, d. 1902), der i 1879 overdrog den til sin søn, Waldemar Holm (f. 1856, d. 1915); denne optog i 1907 sin søn, Emil H. V. Holm (f. 1880, d. 1912), som kompanion. I 1913 overgik forretningen til Hans Christensen (f. 1888, d. 1930), efter hvis død den videreføres af fru M. A. A. Christensen (f. 1885). Prokurist: H. C. Christensen.

Adresse: Store Torvegade 12, Rønne.

Hans Christensen's Eftf., Jens Hansen, skibsprovianteringsforretning og kolonial en gros. Grundl. d. 29. dec. 1857 af Hans Clausen Christensen (f. 1816). Indehaver (siden 1. april 1934): J. O. M. Hansen (f. 1893).

Adresse: Marstal.

Harald Christensen, blikkenslagerforretning. Det ældste kendte borgerskab er af 1876, men forretningen er grundlagt ca. 10 år tidligere, formentlig af blikkenslager Mehlon. Indehaver (siden 1928): Harald Rich. Christensen (f. 1896).

Adresse: Frederiksgade 10, Thisted.

H. C. Christensen's Damp- & Sejlskibsrederi A/S. Grundl. d. 27. nov. 1842 af H. C. Christensen (f. 1816, d. 1879). Overgået til aktieselskab i 1919. Forretningsfører (siden 1923): Alfred Petersen (f. 1883).

Adresse: Marstal.

H. C. Christensen's Staalskibsværft af 1949 A/S. Grundl. i 1855 af H. C. Christensen (f. 1816, d. 1879) i forbindelse med dennes skibsrederi, grundl. 1842 (se H. C. Christensen's Damp- og Sejlskibsrederi). De to virksomheder blev drevet under eet indtil 1920, hvor skibsværftet skiltes fra som selvstændigt aktieselskab under direktion af grundlæggerens sønnesøn, ingeniør H. C. Christensen (f. 1883), der havde været værftets leder siden 1913.

I 1949 dannedes det nuværende aktieselskab under direktion af Niels Thomsen (f. 1911). Bestyrelsen består af skibsreder A. Petersen, bankbogholder H. K. Madsen, gasværksbestyrer M. Poulsen, skibsmægler P. W. Nielsen, amtsrådsmedlem J. Hansen, ekspeditør K. Grønne og sognerådsformand L. Petersen.

Aktiekapitalen er på ½ mill. kr.

Adresse: Marstal.

H. Chr. Christensen, skomagerforretning. — Grundl. d. 25. febr. 1896 af H. Chr. Christensen (f. 1868, d. 1942). I 1941 overtaget af sønnen, Aage D. Christensen (f. 1914).

Adresse: Gothersgade 23, Fredericia.

Herman Christensen, købmandsforretning. Grundl. i 1904 af Herman Christensen (f. 1878), som fremdeles er forretningens indehaver.

Adresse: Østergade 24, Herning.

Holger Christensens Eftf. ved S. N. Reffskier, kolonial en gros. Grundl. ca. 1885 af Holger Christensen. Indehaver siden 1926: Søren Nielsen Reffskier (f. 1883).

Adresse: Vestergade 4-8, Viborg.

Holger Christensens Møbelmagasiner. Grundl. d. 1. aug. 1885 af Lauritz Christensen (f. 1858, d. 1925) og den 2. jan. 1920 overtaget af sønnen, Holger Christensen (f. 1895), der havde været knyttet til forretningen siden 1910, og som stadig er firmaets indehaver, fra 2. jan. 1950 med sønnesønnen af firmaets stifter, Helge Christensen som kompagnon.

Firmaet var oprindelig auktionsforretning; det er senere overgået til anden handelsvirksomhed, omfattende møbler og boligmontering af al slags. Virksomheden beskæftiger nu ca. 75 personer. Hovedforretningen har siden 1931 haft til huse i firmaets egen ejendom, Jagtvej nr. 111. Flere filialer i København og provinsen.

Adresse: Jagtvej 111, Kbhvn. N.

H. P. Christensen & Søn, blikkenslager-, gas- og vandmesterforretning. Grundl. d. 31. okt. 1835 af Peter Christian Christensen (f. 1801, d. 1885) og overtaget af sønnen, Julius Christensen (f. 1840, d. 1895). Hans enke, Juliane Christensen (f. 1845), fortsatte forretningen indtil d. 1. jan. 1905, da den overtoges af grundlæggerens dattersøn, H. P. Christensen (f. 1879, d. 1946). I 1939 optoges sønnen, Knud Christensen (f. 25. nov. 1909) som medindehaver, og denne er nu eneindehaver.

Adresse: Sct. Peders Kirkepl. 13, Næstved.

H. P. C. Christensen & C. C. Berg, blikkenslagerforretning. Grundl. d. 16. dec. 1899 af H. P. C. Christensen (f. 1870, d. 1935) og C. C. Berg (f. 1866, d. 1936). Indehaver (siden 1924): sidstnævntes søn, Helmuth Berg (f. 1892).

Adresse: Falkoner Allé 20, Kbhvn. F.

I. C. Christensen, skrædderforretning. Grundl. d. 9. maj 1882 af I. C. Christensen (f. 1855, d. 1919). Nuværende indehaver: Jens Chr. Christensen (f. 1912).

Adresse: Guldsmedgade 34, Århus.

I. M. Christensen's Møbeletablissement A/S. Grundl. d. 22. febr. 1899 af Ingvar Martin Christensen (f. 10. nov. 1869). Den 15. marts 1943 omdannet til et aktieselskab med grundlæggeren som direktør.

Bestyrelsen består af overkontrollør O. C. J. Christensen, Aalborg, fru Magna Sørensen, snedkermester K. A. Christensen, prokurist H. E. Christensen og grundlæggeren, I. M. Christensen.

Adresse: Vestergade 8, Struer.

Iver Christensen's Vaadbinderi. Grundl. i 1879 af Chr. Røntved. I 1901 overtaget af Iver Christensen (f. 1882, d. 1924). Nuværende indehaver: Magnus Christensen (f. 1907).

Adresse: Havnen, Skagen.

J. Christensen, bagerforretning. Grundl. ca. 1895 af P. Pedersen (f. ca. 1865, d. 1908). Nuværende indehaver: Jens Christensen (f. 1886).

Adresse: Brogade 6, Hjørring.

J. Birger Christensen, buntmagerforretning. Grundl. d. 30. nov. 1869 af M. Levinsky (d. 1904), der under firmanavnet M. Levinsky overtog en ældre forretning efter P. A. Eisin-

gers enke, etableret ca. 1834. I 1937 deltes forretningen i firmaet M. Levinsky & Co., pelsvarer en gros, og detailhandelen, som overtoges af J. Birger Christensen (f. 23. febr. 1897), der viderefører dette firma i eget navn.

Adresse: Østergade 38, Kbhvn. K.

J. C. Christensen, boghandel. Grundl. i 1892 af Georg Holm. Nuværende indehaver: J. C. Christensen (f. 1888).

Adresse: Gyldenløvesgade 12, Kbhvn. K.

J. C. Christensen, gartneri. Grundl. d. 1. jan. 1889 af J. C. Christensen (f. 1862, d. 1949). Virksomheden videreføres nu af hans enke, fru Anna Christensen (f. 1867).

Adresse: Upperslev Torv 51, Kbhvn. NV.

Jens Christensen, skomagerforretning. Grundl. d. 1. maj 1891 af J. A. Knudsen (f. 1865). Indehaver (siden 1946): Jens Christensen (f. 1911).

Adresse: Give.

Jens Christensen & P. Ladefoged, murerforretning. Grundl. d. 8. maj 1897 af Jens Christensen (f. 1865, d. 1947). I 1935 indtrådte P. Ladefoged (f. 1908) som medindehaver, der siden 1947 er eneindehaver.

Adresse: Brandtsgade 21, Næstved.

Jens Vittrup Christensen, planteskole. Grundl. ca. 1870 af Peter Severin Kraglund (f. 1822, d. 1901). Nuværende indehaver: Jens Vittrup Christensen (f. 1897).

Adresse: Østerbro 33, Hjørring.

Jesper Christensen & Co., vinhandel. Grundl. d. 6. jan. 1888 af Jesper Christensen (f. 1865) som købmandsforretning og i 1894 omdannet til kombineret vin- og kolonialhandel. I 1913 deltes forretningen, og mens Jesper Christensen selv videreførte vinhandelen, overdrog han de øvrige afdelinger af forretningen til sin søn, Ove Juel-Christensen (nu Ove Juel-Christensen, kolonial en gros, se denne). Jesper Christensen er stadig indehaver af vinhandelen; siden 1936 med en yngre søn, Hans Juel-Christensen (f. 1898) som medindehaver.

Adresse: Herluf Trolles Gade 23, Kbhvn. K.

J. J. Christensen, købmandsforretning. Grundl. i 1863 af M. Christiansen (f. 1841, d. 1918) og i 1899 overtaget af J. J. Christensen (f. 1. okt. 1867, d. 1931), hvis enke, Marie Sofie Christensen (f. 1879), videreførte forretningen med sønnen, Viggo Christensen (f. 29. april 1904), som forretningsfører, indtil denne i 1939 overtog forretningen som eneindehaver.

Adresse: Nørre Torv 9, Vejle.

J. L. Christensen & Co., kaffeimport og kaffebrænderi. Grundl. d. 24. nov. 1882 af etatsråd, konsul, borgmester, cand. pharm. J. L. Christensen (f. 16. juli 1853 i Vedskølle ved Skælskør, d. 30. juni 1919).

Firmaet er grundlagt i Vestergade nr. 17, hvorfra det i 1923 flyttede til den nuværende ejendom i Vestergade nr. 19. Det var grundlagt som specialforretning for kaffe og the, og i 1885 optoges en gros handel med kaffe. Efterhånden oprettedes filialer i København,

Aalborg, Randers og Svendborg, som senere er afviklet, og ved havnen i Odense har firmaet opført sit eget pakhuis.

Efter etatsråd Christensens død i 1920 fortsattes forretningen af de hidtidige prokurister i firmaet, grosserer W. C. Borchsenius (f. 15. nov. 1867, d. i jan. 1932) og grosserer N. P. Hansen (f. 31. maj 1872, d. 3. april 1949), som d. 12. juli 1919 overtog firmaet. Fra 1932 til 1948 var N. P. Hansen eneindehaver af firmaet. I 1948 blev sønnen, K. B. Aaskov-Hansen (f. 8. febr. 1923) medindehaver, efter faderens død er han eneindehaver af firmaet.

Adresse: Vestergade 19, Odense.

Johan Christensen's Eftf., H. C. Frederiksen, flytteforretning. Grundl. i 1893 af P. Johansen. I 1916 overtaget af Joh. Christensen (f. 1878) og i 1937 af H. C. Frederiksen (f. 1902).

Adresse: Tordenskjoldsgade 36, Slagelse.

Johs. Christensen, Vejle Støbegodsudsalg. Den 9. april 1856 begyndte Julius Møller (f. 1827 i Randers, d. 1920) virksomheden i Trangstræde med som klejnsmedemester at beslå halvfabrikata. I 1873 tog han borgerskab som jernstøber, og efter at forretningen i 1878 var flyttet til sin nuværende plads i Store Voldgade, opførte beslagvirksomheden med undtagelse af et reparationsværksted. I 1894 overtoges forretningen af den daværende bestyrer af Smiths Jærnstøberi, Carl Christensen (f. 1849, d. 1931), der i 1912 afstod den til Johannes Christensen (f. 1883, d. 1940). Efter Johannes Christensens død fortsattes forretningen af hans enke, fru Ebba Christensen (f. 1888) under det nuværende navn som udsalg for C. M. Hess, Vejle, med sønnen Knud Christensen (f. 1916) som forretningsfører. I 1942 optoges Knud Christensen som medindehaver og d. 1. maj 1949 overtog han forretningen som eneindehaver.

Adresse: Store Voldgade 6, Randers.

Jørgen Christensen, kolonial en gros. Grundl. d. 1. maj 1897 af købmand, senere handelsminister, Jørgen Christensen (f. 3. dec. 1871, d. 8. dec. 1937). Efter dennes død fortsattes



Jørgen Christensen



Erik Christensen

forretningen af hans enke, fru Marie Christensen, f. Schmidt (f. 1878) med sønnerne, Erik Christensen (f. 1905) og Tage Christensen (f. 1913), som medindehavere. I 1939 udtrådte fru Marie Christensen og i 1942 Tage Christensen

af firmaet, af hvilket Erik Christensen siden da er eneindehaver.

Forretningen har haft til huse i Vestergade nr. 22 lige siden grundlæggelsen, da ejendommen overtoges; i 1925 overtoges det nuværende havnepakhuis.

Adresse: Vestergade 22, Vejle.

Jørgen Christensen & Søn, tømrermesterforretning. Grundl. d. 1. sept. 1899 af Jørgen Christensen (f. 1859, d. 1925). I 1924 optoges dennes søn, Arnold Christensen (f. 1898) i forretningen og navnet ændredes til det nuværende; i 1925 overtog sidstnævnte firmaet som eneindehaver.

Adresse: Prinsensgade 30, Fredericia.

Jørgen Christensen & Søn, urmager- & guldsmedeforretning. Grundl. d. 3. november 1897 af Jørgen Christensen (f. 14. november 1874); d. 1. oktober 1939 optoges sønnen, Otto Christensen (f. 16. juni 1900) i firmaet. Forretningen har lige siden grundlæggelsen haft domicil på Østerbrogade.

Adresse: Østerbrogade 82, Kbhvn. Ø.

Kaj Christensen, købmandsforretning. Grundl. d. 18. maj 1888 af Jens Jørgensen (d. 1924). Indehaver (siden 1937): Kaj Christensen (f. 1908).

Adresse: Jernbanegade 9, Hjørring.

K. Marinus Christensen, en gros- og agenturforretning. Grundl. i 1911 af K. Marinus Christensen (f. 1885), der fremdeles er indehaver af firmaet.

Siden 1917 er K. Marinus Christensen indehaver af „København Laasefabrik“, som han grundlagde i 1917. Denne virksomhed fremstiller specielle typer af låse og nøgler, forenet med en gros salg af øvrige gangbare sorter, samt møbel- og bygningsbeslag.

Adresse: Rosengården 14, Kbhvn. K.



K. Marinus Christensen

Knud Christensen, brændselshandel og vognmandsforretning. Grundl. d. 1. dec. 1874 af Lars Christensen (f. 1847, d. 1943) og i 1922 overtaget af dennes søn, Knud Christensen (f. 1889), der stadig er indehaver af forretningen. Forretningen har siden grundlæggelsen haft samme adresse.

Adresse: Nansensgade 47, Kbhvn. K.

Knud Christensen, isenkramforretning. Grundl. i 1910 af P. Petersen. Indehaver (siden 1925): Knud Christensen (f. 1900).

Adresse: Hammel.

M. Christensen, herreekviperingsforretning. Grundl. d. 13. maj 1903 af Chresten Christensen (f. 1876, d. 1912). I 1912 overtaget af enken, fru Mathine Christensen (f. 1879).

Adresse: Adelgade 46, Hobro.

M. Christensen, købmandsforretning. Grundl. i 1858; i 1909 overtaget af M. Christensen (f. 1882, d. 1941); efter dennes død af sønnen, Jørgen Christensen (f. 1920).

Adresse: Sct. Mathias Gade 76, Viborg.

M. Christensen's Eftf., P. Christensen, bogtrykkeri og bogbinderi. Grundl. d. 23. juni 1884 af M. Christensen (f. 1855, d. 1931). I 1931 overtaget af P. Christensen (f. 1884).

Adresse: Torvegade 2, Struer.

fh. Akts. M. Christensen's Eftf., ved Marto W. Jensen, læder- og pelshandel. Grundl. i 1898 af M. Christensen (f. 1871, d. 1932). Indehaver (siden 1927): Marto W. Jensen (f. 1897).

Adresse: Nordre Frihavsgade 8, Kbhvn. Ø.

M. Christensen's Planteskole. Grundl. d. 1. febr. 1908 af M. Christensen (f. 1880), som stadig er indehaver af forretningen.

Adresse: Gøhlmannsvej 19, Kolding.

Marinus Christensen, bagerforretning. Grundl. i 1788 af bagermester Myolin. Indehaver siden 1940: Marinus Christensen (f. 1886).

Adresse: Rigensgade 24, Kbhvn. K.

Marie Christensen, konditori. Grundl. d. 16. okt. 1900 af Marie Christensen. Forretningen,



Marie Christensen



Jenny Hansen



Marie Christensens konditori i Aarhus

der grundlagdes i Munkegade som et hjemmebakkeri, flyttede i 1916 til Borgporten og udvidedes til konditori. I 1922 købtes ejendommen Kannikegade nr. 10, hvor forretningen siden har haft til huse med butik i stuen og servering, der tillige omfatter frokostretter, på første sal. Firmaet beskæftiger 65 mennesker. Den daglige ledelse blev til 1945 fore-



Interiør fra konditoriet

stået af grundlæggeren. Siden 1945 er frøken Jenny Hansen, der har været knyttet til konditoriet siden 1920, dets indehaver.

Adresse: Kannikegade 10, ved Bispetorvet, Aarhus.

Marie Christensen, købmandsforretning. Grundl. d. 26. april 1855 af Chr. Jørgensen. Indehaver (siden 1915): Marie Christensen.

Adresse: Morellgade 12, Hobro.

Mathilde Christensen, pålægs- og viktualieforretning. Grundl. d. 22. okt. 1903 af Mathilde Christensen, der stadig er indehaver af forretningen.

Adresse: Store Kongensgade 3, Kbhvn. K.

Mikael Christensen's Enke & Co., sten- og billedhuggeri. Grundl. d. 17. nov. 1885 af Søren Poulsen og i 1908 overtaget af Mikael Christensen (f. 1875, d. 1912). Nuværende indehaver: fru A. Christensen med sønnen, Hans Christensen (f. 1898), som forretningsbestyrer.

Adresse: Vesterbro 26, Aalborg.

Morten Christensen, isenkramforretning. Grundl. d. 22. sept. 1881. I 1913 overtaget af Morten Christensen (f. 1877, d. 1949). Firmaet fortsættes af fru Asta Christensen som formynder for Jørgen Morten Christensen (f. 1933).

Adresse: Vordingborg.

N. Christensen & Co's Trælshandel A/S. Grundl. i 1855 som blandet købmandshandel af kgl. agent N. Christensen (f. 1825, d. 1894). I 1917 omdannet til aktieselskab. Direktør (siden 1919): Olaf Nielsen (f. 1892).

Adresse: Adelgade 78, Skanderborg.

N. A. Christensen & Co. A/S, Morsø-jernstøberi, maskinfabrik og emaillefabrik, — kgl. hofleverandør. Grundl. d. 28. april 1853 af Niels



N. A. Christensen

Andreas Christensen (f. 1830 i Stauning ved Ringkøbing, d. 1914), som samme år optog fabrikant W. Bonne fra Thisted som kompagnon; sidstnævnte udtrådte dog allerede året efter. I 1887 optoges K. E. Messerschmidt (f. 1857, d. 1939) i forretningen som teknisk leder, senere parthaver, og i 1893 indtrådte Rasmus Aarup (f. 1867, d. 1924) som merkantil leder. I 1897 omdannedes virksomheden til et aktieselskab med N. A. Christensen som formand i bestyrelsen og K. E. Messerschmidt og Rs. Aarup som direktører. Ved N. A. Christensens død i 1914 blev hans søn, apoteker, konsul James Watt Christensen, Stege (f. 1862, d. 1932), formand i hans sted. I 1924 døde Rs. Aarup og hans broder, P. Aarup (f. 1874, d. 1942) indtrådte i hans sted i direktionen. I 1932 udtrådte direktør Messerschmidt, og P. Aarup var enedirektør indtil 1940, i hvilket år Laurits Møller (f. 1867, d. 1945) indtrådte



Administrationsbygningen

i direktionen. I 1943 indtrådte civilingeniør Olaf Hilden (f. 1896) og Georg Aarup (f. 1902) (søn af Rs. Aarup) i direktionen.

Bestyrelsen består nu af bestyrelsesrådet: bankdirektør C. F. Poulsen (f. 1872), overretssagfører H. Schierbeck (f. 1882), fru Ellen Kristensen og bankdirektør Chr. Dragheim (f. 1897) samt af direktionen: ovennævnte O. Hilden og G. Aarup.

Aktiekapitalen er på 2,5 mill. kr.

Virksomheden, der ved stiftelsen beskæftigede 6 arbejdere, beskæftiger nu 400 personer, arbejdere og funktionærer.

Adresse: Nykøbing Mors.

Niels Christensen, papirhandel og bogtrykkeri. Grundl. d. 6. maj 1868 af Niels Christensen (f. 1842, d. 1912). Fortsat af enken, Johanne Christensen (f. 1850, d. 1936); d. 1. jan. 1914 overtaget af sønnen, Niels Christensen (f. 1886).

Adresse: Nytorv 5, Viborg.

Niels Christensen's Skrædderforretning. — Grundl. d. 10. aug. 1869 af Niels Christensen (f. 1847, d. 1911), hvorefter forretningen overtoges af sønnen, Niels Christensen (f. 28. juli 1881, d. 10. sept. 1947). Den 28. juni 1913 fik firmaet prædikat af kgl. hofleverandør. Nuværende indehaver: sidstnævntes enke, fru J. M. Nielsen (f. 1894), der driver forretningen med C. Jensen (f. 1914) som daglig leder.

Adresse: Frederiksgade 19, Århus.

N. P. Christensen's Bogtrykkeri. Grundl. d. 2. okt. 1848 af bogtrykker A. P. Bang (f. 1812, d. 1870) samtidig med Næstved Avis nu Sjællands Stiftstidende (se dette). Ved bladets overgang i 1902 til et aktieselskab fortsattes trykkeriet af enkefru Bang, indtil hun i 1905 solgte det til N. P. Christensen (f. 1870, d. 1931), som sammensluttede det med sit i 1896 etablerede bogtrykkeri under ovenstående firmanavn. Efter dennes død fortsattes virksomheden af hans enke, fru C. Christensen (f. 1875), der i 1949 afstod virksomheden til sønnerne, Sven, Knud og Poul Christensen.

Adresse: Riddergade 7, Næstved.

O. C. Christensen & Søn, vinhandel. Grundl. d. 25. okt. 1880 af Ole Christian Christensen (f. 1828, d. 1893) og efter dennes død fortsat af hans enke, Stephanie Christensen, f. Mogensens, der i 1901 overdrog forretningen til sønnen, Viggo Christensen (f. 7. sept. 1861, d. 1940). Dennes søn, Ole Christian Christensen (f. 1890), optoges som medindehaver af firmaet d. 1. maj 1916 og i aug. 1933 overtog han forretningen som eneindehaver.

Adresse: Smedegade 8, Horsens.

Olau Christensen, materialhandel. Grundl. i 1863 af I. C. Tøttrup. Indehaver (siden 1947): Olau Christensen (f. 1913).

Adresse: Bredgade 20, Løgstør.

Oscar Christensen's Eftf. A/S, isenkramforretning en gros. Grundl. i 1895. Nu filial af J. E. Møller's Enke & Co. (se Københavns Smergel-fabrik).

Adresse: Hospitalsgade 6, Horsens.

P. Christensen, import- og eksportforretning af ål, ørred og laks. Grundl. d. 1. marts 1867 af P. Christensen (f. 1847, d. 1917). Efter grundlæggerens død overtoges forretningen af børnene, G. E. Christensen (f. 1880, d. 1925), William Christensen (f. 1895) og Kathrine Christensen (f. 1883). Siden 1925 er de to sidstnævnte indehavere af firmaet; Wm. Christensen er den daglige leder af forretningen.

Adresse: Toldbodgade 16, Kolding.

P. Christensen, skibsprovianteringsforretning. Grundl. i marts 1894 af H. Tramsen; i 1945 overtaget af P. Christensen (f. 1899).

Adresse: Havnen 37, Køge.

Paul Christensen, grossererfirma. (Cykler, automobilgummi, radioapparater m.m.). Grundl. d. 15. okt. 1889 af Paul Christensen (f. 1860, d. 1924). Nuværende indehaver: sønnen, Aage Christensen (f. 1893).

Adresse: Ny Kongensgade 11, Kbhvn. K.

Paul Christensen's Ur- og Guldsmedeforretning. Grundl. d. 17. dec. 1879 af Paul Christensen (f. 1858, d. 1931). I 1937 overtaget af datteren, frøken Mathilde Christensen.

Adresse: Adelgade 7, Hobro.

P. B. Christensen, urmagerforretning. Grundl. i 1888 af P. Lund (f. 1868). Indehaver (siden 1916): P. B. Christensen (f. 1891).

Adresse: Grønnegade 8, Sæby.

Peter Christensen A/S, cykle- og radioforretning en gros. Grundl. d. 12. okt. 1899 af Peter Christensen (f. 1874, d. 1949). I 1939 omdannedes forretningen til et aktieselskab med grundlæggeren og hans søn, P. Nordahl Christensen (f. 1904) som direktør. Bestyrelsen består nu af ovennævnte P. Nordahl Christensen, der er formand og direktør, fru Elna Schaldemose (f. 1901) og grundlæggerens enke, fru Brita Christensen (f. 1888).

Adresse: Søndergade 16, Herning.

Poul Christensen Trikotagefabrik. Grundl. d. 3. marts 1906 af Poul Christensen (f. 1868, d. 1930); overtaget af sønnerne, Chr. R. Christensen (f. 1907, d. 1940) og nuværende indehaver, Poul Rabech Christensen (f. 1908).

Adresse: Tulstrupvej, Ikast.

Poul W. Christensen, fh. C. Jenssen-Tusch's Eftf., bog- og papirhandel. Grundl. i 1862 af Julius Rosenstand. Indehaver siden 1945: Poul W. Christensen (f. 1912).

Adresse: Østergade 8, Rudkøbing.

Stentoft Christensen's Enkes Eftf., trikotageforretning. Grundl. i 1911 af Stentoft Christensen. Indehaver (siden 1949): Ove Friis (f. 3. aug. 1918).

Adresse: Algade 62, Holbæk.

Svend Christensen, konfektionsfabrik. Grundl. ca. 1894 af Svend Christensen (f. 1873), der fremdeles er indehaver af virksomheden.

Adresse: Sankt Hans Gade 11, Roskilde.

Svend Højmark Christensen, købmandsforretning. Grundl. i 1900 af Simon Christensen (f. 1870, d. 1931). I 1931 overtaget af sønnen, Svend Højmark Christensen (f. 1901).

Adresse: Ulfborg.

Søren Christensen's Eftf. I/S, korn-, kul- og kolonialforretning. Grundl. d. 30. marts 1906 af Søren Christensen (f. 1877). I 1950 overtaget af Frede Nielsen (f. 1911), Georg Nielsen (f. 1901) og Valentin Hansen (f. 1904).

Adresse: Storgade 14, Sorø.

Søren Christensen's Eftf., Jens Christian Christensen, skrædderi og herreekviperingshandel. Grundl. d. 31. okt. 1881 af Søren Christensen (f. 1851); efter denne overtaget af sønnen Jens Chr. Christensen (f. 1879, d. 1931) og efter denne af fru K. Christensen (f. 1879).

Adresse: Kordilgade 31, Kalundborg.

Th. Christensen, vognfabrik. Grundl. d. 8. jan. 1865 af Th. Christensen (f. 1838, d. 1933). I 1923 overtaget af sønnen, Th. Christensen (f. 1870).

Adresse: Nedergade 28, Odense.

Th. Christensen's Rullegardinfabrik. Grundl. d. 16. marts 1882 af Th. Christensen (f. 1845, d. 1921). Efter grundlæggerens død fortsattes forretningen af enken, fru Hansine Christensen, indtil 1928, da den overtoges af de nuværende indehavere, Axel Christensen (f. 1886) og frøken Mary Christensen (f. 1881).

Adresse: Frederiksborggade 23, Kbhvn. K.

Waldemar Christensen, smedeforretning. Grundl. ca. 1877 og i 1897 overtaget af smedemester Andersen. Nuværende indehaver: Waldemar Christensen.

Adresse: Randersvej 116, Århus.

Viggo K. Christensen, gartneri. Grundl. i okt. 1895 af Thomas Kristensen (f. 1854, d. 1935). Nuværende indehaver: Viggo K. Christensen.

Adresse: Glarbjerghave, Randers.

W. J. Christensen A/S, bogtrykkeri og papirhandel. Grundl. i 1884 af W. J. Christensen og i 1913 overtaget af Kai Lorentzen (f. 1879). I 1948 omdannet til aktieselskab med nævnte K. Lorentzen som direktør.

Adresse: Niels Hemmingsensgade 12, Kbhvn. K.

Fritz Christesen, købmandsforretning. Grundl. d. 18. maj 1893 af Wilkens Hjort og fortsat af Axel Gudme; i 1948 overtaget af Fritz Christensen (f. 1915).

Adresse: Nørregade 11, Nyborg.

Aug. Christgau, Odense Kaffe-Risteri og The-Import A/S. Firmaet er grundl. d. 28. okt. 1896 af cand. pharm. Johs. Chr. Gottlieb Allerup (f. 1864, d. 1906). Efter hans død blev det d. 5. juli 1906 overtaget af Aug. Christgau (f. 1865, d. 1937), hvis navn firmaet i dag bærer. Aug. Christgau oparbejdede i løbet af en kortere årrække virksomheden til et af provinsens førende private kaffefirmaer. I 1923 overtog han ejendommen i Vestergade og indrettede her moderne lager- og brænderilokaler. I 1935 udvidedes og ombyggedes brænderianlægget, og det fremtrådte derefter som et af de mest



Aug. Christgau



Gustav Christgau

tidssvarende og moderne i Skandinavien, idet man gik over til fuld automatisk drift, og den mest moderne hygiejniske behandling blev an-

vendt, såvel overfor den rå som den brændte kaffe.

Aug. Christgau, der i 1928 var udnævnt til kgl. svensk vicekonsul, afgik ved døden i 1937, og det gamle firma overgik derefter til hans søn, Gustav Christgau (f. 1900, d. 1945), der allerede i 1929 var indtrådt i firmaet som medindehaver. På årsdagen for Aug. Christgau's død, 14. jan. 1938, oprettedes et legat på 100.000 kr. til fordel for unge fynske handelsmænds uddannelse i udlandet.

Under besættelsen blev konsul Gustav Christgau offer for et clearingmord, og efter hans meningsløse død blev der dannet et aktieselskab, hvis aktier indehaves af Gustav Christgau's tre børn. Direktør for aktieselskabet blev den tidligere prokurist i firmaet, Fischer Knudsen (f. 1905).

A/S Aug. Christgau, Odense Kafferisteri og The Import har efter krigen fortsat sin vækst, og der er således oprettet afdelinger i København, Maribo, Rønne, Korsør og Vordingborg. Endvidere har firmaet interesser i Dansk Kafferisteri, Kolding, Midtjyds Kafferisteri, Herning og Tønder Kafferisteri i Tønder. Foruden kaffe forhandles også the og kakao.

Adresse: Vestergade 15, Odense.

Christiani & Nielsen, ingeniør- og entreprenørforretning. Grundl. d. 8. febr. 1904 af dr.-ing. Rudolf Christiani (f. 1877) og kaptajn Aage Nielsen (f. 1873, d. 1945). I 1946 overtaget af førstnævntes søn, civilingeniør Alex. Christiani (f. 1910).

Adresse: Ørstedhus, Vester Farimagsgade 41, Kbhvn. V.

Christiansen & Co., smede- og maskinværksted. Grundl. 1877 af I. C. Jensen (f. ca. 1850). Indehaver (siden 1900): Peter Heinrich Christiansen (f. 1867).

Adresse: Sølvgade 32, Kbhvn. K.

A. Christiansen, kul-, koks-, korn- og foderstofforretning. Grundl. i 1840 af J. Stokkebye; i 1882 overtog A. Christiansen (d. 1914) en del af Stokkebye's forretning; i 1914 overtog dennes søn, konsul Albert Stokkebye Christiansen (f. 1883), firmaet.

Adresse: Nørregade 29, Odense.

A. Christiansen, tømmer- og snedkerforretning. Grundl. d. 1. maj 1886 af Hans Nielsen Hansen (f. 1860, d. 1937). Indehaver (siden 1919): Anton P. Christiansen (f. 1887).

Adresse: Skovvej 19, Jyderup.

Alb. Christiansen, købmandsforretning. Grundl. i 1897 af J. C. Larsen. Indehaver (siden 1934): Alb. Christiansen (f. 1904).

Adresse: Oluf Bagersgade 41, Odense.

Anders Christiansen, manufakturforretning. Grundl. d. 1. sept. 1893 af Anders Christiansen (f. 1870, d. 1937). I 1937 overtaget af fru Anne K. Christiansen.

Adresse: Fakse Ladeplads.

Arne Christiansen, Varehuset, herreekvipering. Grundl. d. 1. febr. 1896. Indehaver siden 1936: Arne Christiansen (f. 1910).

Adresse: Østergade 26, Assens.

Brødrene Christiansen A/S, konfektions- og trikotagefabrik. Grundl. d. 21. marts 1892 af J. P. Christiansen (f. 1864, d. 1942). Omdannet til aktieselskab i 1918. Direktør (siden 1942): fru Anna Th. Christiansen (f. 1867).

Adresse: Istedgade 55, Kbhvn. V.

C. Christiansen, bageri. Grundl. i 1895 af C. Christiansen (f. 1866, d. 1926). Indehaver (siden 1915): Aage Christiansen (f. 1889).

Adresse: Vestergade 50, Svendborg.

Carl Christiansen's Boghandel. Grundl. i 1848 af I. N. Dressel. Indehaver (siden 1927): Carl Christiansen (f. 1901).

Adresse: Sakskøbing.

C. F. Christiansen, fiskeforretning en gros. Grundl. i 1874 af C. C. Christiansen (f. 1850, d. 1930). Den nuværende indehaver, C. F. Christiansen (f. 1877), overtog forretningen i 1905.

Adresse: Oliebladsgade 3, Kbhvn. S.

Charles Christiansen, snedkermester. Grundl. d. 20. maj 1897 af Charles Christiansen (f. 1867), der fremdeles er indehaver af forretningen.

Adresse: Sankelmarksgade 18, Kbhvn. V.

Chr. Christiansen, købmandsforretning, korn, foderstof, gødning og brændsel. Grundl. d. 12. april 1876 af Rasmus Christiansen (f. 1848, d. 1915). Nuværende indehavere: Chr. A. Christiansen (f. 1876) og Chr. Aa. Christiansen (f. 1910).

Adresse: Frederikssund.

Chr. Christiansen & Søn, tømmerforretning og maskinsnedkeri. Grundl. d. 10. juli 1908 af Chr. Christiansen (f. 1883), der i 1935 optog sønnen, Knud Christiansen (f. 1906) som medindehaver.

Adresse: Kongevejen 104, Birkerød.

C. L. Christiansen & Sønner, glarmesterforretning. Grundl. d. 20. febr. 1894 af C. L. Christiansen, kasserer i Håndværkerforeningen i Kbhvn. (f. 21. okt. 1867, d. 29. juli 1926). I 1922 overtoges firmaet af sønnerne, J. C. Christiansen (f. 18. aug. 1889, d. 4. maj 1935) og K. L. Christiansen (f. 27. dec. 1892). Sidstnævnte er siden J. C. Christiansens død eneindehaver af firmaet.

Adresse: Adelgade 31, Kbhvn. K.

C. W. Christiansen, materialhandel. Grundl. d. 28. april 1888. Nuværende indehaver: enkefru Agnes Christiansen.

Adresse: Vestergade 2, Faaborg.

F. Christiansen's Maskinfabrik A/S. Grundl. i 1857 af Carl Frandsen. I 1898 overtaget af F. Christiansen (f. 1851, d. 1932). I 1910 omdannet til aktieselskab. Nuværende direktion: Erik E. Christiansen (f. 1910) (adm. direktør) og K. H. Christiansen (underdirektør).

Adresse: Sankt Ols Gade 15, Roskilde.

Fr. Christiansen, engros-forretning med kolonial, bageriartikler og -maskiner. Grundl. d. 20. febr. 1878 af Hans Frederik Christiansen (f. 1851, d. 1909). Sønnen, Erik Chr. P. Christiansen, fortsatte forretningen (f. 1882, d. 1944), der nu føres videre af grosserer Erik Glud.

Adresse: Kompagnistræde 14, Kbhvn. K.

Fr. Christiansen, købmandsforretning. Grundl. i 1885 af Fr. Christiansen (f. 1853, d. 1931). Derefter overtaget af sønnen Max Christiansen (f. 1891).

Adresse: Søndergade 29, Vejle.

H. F. Christiansen A/S, cykler, radio og landbrugsmaskiner en gros. Grundl. d. 23. maj 1903 af Hans Frederik Christiansen (f. 1874, d. 1947). Efter dennes død omdannet til aktieselskab med sønnerne, Otto Egly Christiansen (f. 1907) og Ove Willy Egly Christiansen (f. 1917), som direktører.

Adresse: Vestergade 12, Randers.

J. Christiansen, skomagerforretning. Grundl. i 1880 af Chr. P. Christiansen (f. 1843, d. 1919). I 1902 overtaget af sønnen, Jacob Christiansen (f. 1875).

Adresse: Møllergade 30, Svendborg.

J. H. Christiansen, blomsterforretning og handelsgartneri. Grundl. d. 28. jan. 1888 af J. H. Christiansen (f. 1862), der fremdeles er indehaver af forretningen.

Adresse: Bogense.

Johan Christiansen, korn, kolonial en gros. Grundl. d. 26. nov. 1877 af Johan Christiansen (f. 1849, d. 1908). Indehaver 1909-50: Ludv. Lund (f. 1873, d. 1950).

Adresse: Sønderbrogade 13, Horsens.

Johs. B. Christiansen, købmandsforretning. Grundl. d. 4. juni 1898 af H. J. Jacobsen (f. 1872), der senere optog H. D. Jacobsen (f. 1899) som medindehaver. I 1945 overtaget af den nuværende indehaver, Johs. B. Christiansen (f. 4. sept. 1917).

Adresse: Grønnegade 19, Rudkøbing.

J. Th. Christiansen, trælast en gros. Grundl. i 1873 af J. Th. Christiansen (d. 1903). Nuværende indehaver: sønnesønnen, John Theodor Christiansen (f. 1906).

Adresse: Hoffmeyersvej 37, Kbhvn. F.

Julius Christiansen, Waldemar Lassen's Eftf., skomagerfirma. Grundl. d. 19. okt. 1844 af Hans Lassen (f. 1817, d. 1890). Nuværende indehaver: Jul. Christiansen (f. 1880).

Adresse: Store Strandstræde 14, Kbhvn. K.

J. W. Christiansens Eftf., blomsterhandel. Grundl. i 1898 af Jasper Wald. Christiansen (f. 1867). Den 1. nov. 1946 overtaget af Sv. Kirstan (f. 1903).

Adresse: Stengade 47, Helsingør.

L. Christiansen & Søn, muremester- og entreprenørforretning. Grundl. d. 12. sept. 1889 af L. P. Christiansen (f. 1861, d. 1940). I 1940 overtaget af sønnen, J. C. J. Christiansen (f. 1892).

Adresse: Birkerød.

Louis Christiansen, specialforretning i småting, trikotage, lingeri og broderiforretning samt manufaktur en gros. Grundl. d. 12. sept. 1865 af A. Blichfeldt (f. 1840 i Gesing, Randers amt, d. 1921). Den nuværende indehaver, Louis Christiansen (f. 28. aug. 1894), overtog forretningen d. 3. febr. 1923.

Adresse: Østerå 5, Aalborg.

M. C. Christiansen, isenkramforretning. Grundl. d. 1. okt. 1897 af M. C. Christiansen (f. 1872, d. 1938). I 1939 overtaget af sønnen, F. C. Christiansen (f. 1907).

Adresse: Vestergade 39, Tønder.

N. Christiansen's Eftf., grossererforretning. Grundl. d. 1. Nov. 1898 af N. Christiansen (f. 1845, d. 1920). Den nuværende indehaver, Emil Eriksen (f. 1879), har drevet forretningen siden 1908.

Adresse: Store Kongensgade 81, Kbhvn. K.

Oluf Christiansen og Søn, malerforretning. Grundl. d. 1. maj 1877 af H. I. Christiansen (f. 20. jan. 1852, d. 1918) og i 1918 overtaget af sønnen, Oluf Christiansen (f. 16. juni 1880, d. 7. sept. 1939), efter hvem firmaet videreføres af enken, fru Jenny Christiansen med sønnen, H. J. Christiansen (f. 13. aug. 1910), som forretningsfører.

Adresse: Rosenlunden 15, Odense.

P. Christiansens Papirvarefabrik A/S. Grundl. d. 24. nov. 1870 af bogbinder Peter Eduard Christiansen (f. 1839, d. 1888), der i 1884 optog svigersønnen, Alfred Hansen (f. 1862, d. 1892) i firmaet. Dennes enke Anna Voegtle (iflg. navneforandring) fortsatte virksomheden. I 1907 indtrådte sønnen, Peter Voegtle (f. 1884) og året efter udtrådte Anna Voegtle. I 1910 oprettedes en litografisk afdeling og i 1914 omdannedes virksomheden til et aktieselskab med Peter Voegtle som leder. I 1917 købtes A/S Det Hoffenbergske Etablissements litografiske afdeling og i 1918 A. Iversen's Stentrykkeri (grundl. 1856). Den 1. okt. 1918 blev virksomheden atter et personligt firma under navn P. Christiansen, idet Peter Christiansen (f. 1889) optoges som kompanion indtil febr. 1919, hvorefter P. Voegtle blev eneindehaver, idet han som medinteressenter optog Aage Richard Bøttger (f. 1884) og Ludvig Henrik Peter Jørgensen (f. 1888). I 1919 købtes Arnold Schmitz' Enkes Stentrykkeri (grundl. i 1896) og Aug. Petersen's Papirposefabrik. Firmaet P. Christiansen blev atter omdannet til aktieselskab i 1925 med Peter Voegtle som direktør; i 1937 indtrådte ovennævnte L. P. H. Jørgensen i direktionen. Selskabet hævedes i 1945 og virksomheden overgik atter til Peter Voegtle som personligt fir-

ma. I 1947 overgik firmaet til F. Schur & Co., Horsens A/S (se dette).

P. Christiansens Papirvarefabrik ledes af ovennævnte direktør L. H. P. Jørgensen.

I 1933 overtoges E. E. Berg & Co.'s Bog- og Stenrykkeri (grundl. 1876), som i 1904 havde overtaget bogtrykkerfirmaet Joh. Ludv. Sivertsen (grundl. 1849).

Adresse: Julius Bloms Gade 20, Kbhvn. N.

P. Christiansen & Søn ved Victor Hansen, brændselsforretning. Den 19. okt. 1869 begyndte P. Christiansen (f. 1842 i Onsved) en hørkram- & brændselsforretning. I 1897 blev forretningen overdraget til sønnen, C. Christiansen (f. 1871), og i 1907 afstodes hørkramafdelingen, medens brændselsforretningen fortsattes af C. Christiansen under firmanavnet P. Christiansen & Søn, der endvidere har oprettet en specialforretning i trækul og trækulsgryn under firmanavnet Dansk Trækulskompagni.

I 1947 overtoges forretningen af grosserer Victor Hansen (f. 1900 i Esbjerg).

Adresse: Korsgade 37, Kbhvn. N.

Paul Christiansen & Søn, bygningsartikler, støbegods. Grundl. d. 12. dec. 1833 af murermester Paul Christiansen (f. 1807, d. i Amerika), i 1883 overtaget af dennes søn, Paul Johannes Christiansen (f. 1850, d. 1935), der i 1919 optog sønnen, Paul Christiansen (f. 1888) som medindehaver af firmaet og i 1922 dennes hustru, fru Rose Christiansen, f. Nielsen. Sidstnævnte udtrådte i 1937, hvorefter Paul Christiansen overtog firmaet som eneindehaver; i 1950 blev hans søn, Poul Julius Christiansen prokurist i firmaet.

Adresse: Ny Allégade 2, Haderslev.

Rud. Christiansen, hatte- og pelsforretning. Grundl. i 1885 af Rud. Christiansen (f. 1858, d. 1936). Overtaget i 1934 af sønnen, Aage Christiansen (f. 1901).

Adresse: Jernbanegade 10, Kolding.

W. Christiansen, optikerforretning. Grundl. d. 3. okt. 1895 af Elis Mogensen. Indehaver (siden 1938): W. Christiansen (f. 1908).

Adresse: Nørrebrogade 57, Kbhvn. N.

Vald. Christiansen, møbelforretning. Grundl. d. 3. jan. 1898 af Rs. Christiansen (f. 1853, d. 1931). Nuværende indehaver: sønnen, Vald. Christiansen (f. 1888).

Adresse: Falkoner Allé 36, Kbhvn. F.

Vilhelm Christiansen, vinfirma. Grundl. d. 6. jan. 1888 som kolonialhandel af Vilhelm Christiansen (f. 1863, d. 1934). Nuværende indehavere: W. F. E. Rasmussen (f. 1902) og C. W. R. Reinhard (f. 1904).

Adresse: Bredgade 6, Kbhvn. K.

Christiansfeld Apotek. Abnet i 1785, ejedes til 1937 af brødremenigheden. I 1946 overtaget af Karen Johanne Rømer (f. 1894).

Adresse: Christiansfeld.

Christianshavns Apotek (Enhjørning Apotek). Grundlagt som Københavns femte apotek ved bevilling af 1. marts 1707, udstedt til Bartholus Ferdinand Küblich (d. 1711 under Pesten), der indrettede det i Langebrogade nr. 10 (nu Brogade nr. 21).

I 1712 fik Jacob Bartholomæus (f. 1687, antagelig d. 1744) bevilling til at fortsætte Küb-



Christianshavns Apotek

lichs virksomhed, men forlod det i 1718 for at overtage apoteket i Roskilde.

Apoteket var derefter lukket indtil Jacob Bartholomæus i 1723 fortsatte det i Torvegade nr. 19. Den senere kammerassessor Mathias de Place (f. 1719, d. 1793), købte apoteket i 1744; det blev solgt ved auktion i 1785 til Frantz Heinrich Müller (f. 1732, d. 1820); denne solgte det i 1795 til Johan Peter Pflugmacher (f. 1756, d. 1833), som drev det til sin død, hvorefter hans søn, Gottfried Mathias Pflugmacher, overtog det og solgte det til Jørgen Christian Hauberg (f. 1814, d. 1899), der fik bevilling i 1841. Den 1. okt. 1870 overtoges apoteket af Ludolf Victor Christian Emil Horn (f. 1842, d. 1903); denne solgte det i 1882 til Carl Frederik Friis Pedersen (f. 1837, d. 1904), der overtog det den 1. april 1883, men i 1889 solgte det til sønnen, H. R. Pedersen (f. 1864) og J. C. A. Juulmann (f. 1859, d. 1920) til overtagelse d. 1. jan. 1890; førstnævnte var eneindehaver fra 1919 til d. 1. jan. 1928, da han afstod apoteket til den nuværende indehaver, Louis Foersom (f. 1890), der i 1931 på grund af Torvegades udvidelse flyttede det til den nuværende Adresse.

Adresse: Torvegade 45, Kbhvn. K.

Christiansholms Fabriker A/S, salt-, kul- og koks-import. Stiftet d. 25. juni 1880 til overtagelse af firmaet „Christiansholms Fabriker“, som drev fabrikation af salt, koks og cinders på „Christiansholms ø“, hvis nordlige del dette firma ejede. I 1896 overtoges den øvrige del af øen. I 1920 afstodes Christiansholms ø til Kbhvns havnevesen, og virksomheden flyttedes ud i Sydhavnen. Direktør (siden 1918): Asker Thaulow (f. 1884).

Adresse: Nyhavn 4, Kbhvn. K.

Christianslund Badehotel. Grundl. i 1837 af Nyborg kommune. Forpagter (siden 1949): Otto Larsen.

Adresse: Nyborg.

Christianslunds Tegl- & Kalkværk samt Cementvarefabrik. Grundl. i maj 1891 af gård-ejer Munk, arrestforvarer Blom og herredsfuldsmægtig Sommer. Indehaver (siden 1932): B. Sommer (f. 1891).

Adresse: Odder.

Christiansminde Badehotel ved Svendborg. Grundl. i 1881 af Valdemar Frandsen (d. 1900). Nuværende indehaver: P. la Cour (f. 1886), som overtog hotellet i 1919.

Adresse: Bellevuevej 2, Svendborg.

Christiansminde Hotel og Restaurant. Grundl. ca. 1870. Ejer: Svendborg kommune. Forpagter (siden 1948): Holger Nielsen (f. 1908).

Adresse: Bellevuevej 1, Svendborg.

Christiansmøllen. Grundl. i 1859 af skibskaptajn Møllmark (f. 1815, d. 1881). Indehaver (siden 1944): N. P. Christensen (f. 1889). Forpagter: svigersønnen, Kjeld Bønnelykke Christensen (f. 1918).

Adresse: Porthusvej 7, Svendborg.

Christoffersen's Vin-Import, fh. Martin Christoffersen's Enke, vinhandel. Grundl. d. 15. juni 1881 af Hans Martin Christoffersen (f. 1856, d. 1906) og fortsat af enken, Elise Martine Kirstine f. Jørgensen (f. 1858, d. 1912). Siden 1912 indehaves forretningen af sønnen, konsul Hans Andreas Christoffersen (f. 18. sept. 1882).

Adresse: Vendersgade 37, Fredericia.

C. Christoffersen, murermester- og entreprenørfirma. Grundl. i 1882 af C. Christoffersen (f. 1857, d. 1922). I 1922 overtaget af sønnerne, Aage Christoffersen (f. 1885, d. 1948) og Arne Christoffersen (f. 1898). Siden 1948 er sidstnævnte eneindehaver.

I 1892 anlagdes Vejle Cementvarefabrik, der fremdeles drives i tilknytning til firmaet.

Adresse: Worsaaesgade 1, Vejle.

E. Christoffersen, fiskeforretning. Grundl. d. 1. okt. 1902 af E. Christoffersen (f. 1852). Nuværende indehaver: sønnen, A. Christoffersen (f. 1886).

Adresse: Holbergsgade 15, Kbhvn. K.

H. P. Christoffersen's Eftf., Søren Petersen, fiskehandel en gros. Grundl. i 1880 af P. Christoffersen (f. 1853, d. 1910). Indehaver siden 1910: Søren Petersen (f. 1878).

Adresse: Fiskerihavnen, Nyborg.

Julius Christoffersens Fiskeexport ved Niels Christoffersen. Grundl. ca. 1900 af Julius Christoffersen (f. 1872, d. 1939). Den 1. maj 1939 overtaget af sønnen, Niels Martinus Christoffersen (f. 1901).

Adresse: Fjordgade, Løgstør.

P. Christoffersen's Eftf., grossererfirma. Grundl. i 1882 af P. Christoffersen (f. 1850, d. 1898), fortsat af enken og fra 1904 af svigersønnen, Hans Chr. Høft (f. 1869).

Adresse: Frederiksholms Havnevej 13, Kbhvn. SV.

fh. P. N. Christoffersen's Eftf., møllebyggerforretning. Grundl. i 1882 af P. N. Christoffersen. Virksomheden overtoges i 1917 af Jens Peter Olaf Hansen (f. 1881, d. 1945). Efter dennes død overtoges firmaet af N. P. Christiansen (f. 1. sept. 1913) og Sv. Aa. Hansen (f. 1. aug. 1914).

P. N. Christoffersen's Eftf. har igennem årene udført mange betydende arbejder for store industrielle virksomheder her i landet, bl. a. i de senere år A/S Københavns Brødfabrikkers Centralmølle på Islands Brygge.

Firmaet er grundlagt på Nørrebrogade 154, hvorfra det ca. 1911 flyttedes til den nuværende adresse.

Adresse: Uffesgade 9, Kbhvn. N.

V. Christoffersen, murer- og entreprenørforretning. Grundl. d. 28. juni 1884 som cementstøberi af tømremester Sørensen. Den 22. maj 1911 overtoges firmaet af den nuværende indehaver, murermester V. Christoffersen (f. 1880).

Adresse: Ejbyvej 45-47, Rødovre pr. Vanløse.

Vagn Christoffersen, købmandsforretning. Grundl. i 1889 af I. Rasmussen (f. 1867, d. 1936). Indehaver (siden 1949): Vagn Christoffersen (f. 1922).

Adresse: Vissinggade 24, Vejle.

Christola Maskinfabrik. Grundl. i 1898. Fabrikken har været drevet af Ludvig Christoffersen (f. 1856, d. 1934) og Alex. Larsen (f. 1859, d. 1939). Nuværende indehaver: ingeniør Voigt Larsen (f. 1888).

Adresse: Strandbygade 4, Esbjerg.

R. A. Christophersen's Guldsmedeforretning. Grundl. d. 27. maj 1857 af R. A. Christophersen (f. 1831, d. 1917). Nuværende indehavere: H. T. W. Christophersen (f. 1894) og Jørgen Holger Christophersen (f. 1924).

Adresse: Vestergade 26-28, Odense.

Frantz Christtreu's Bogtrykkeri. Grundl. d. 1. nov. 1881 af Frantz Christtreu. Nuværende indehaver: Lilly Christtreu (f. 1896).

Adresse: Teglgårdstræde 4, Kbhvn. K.

Cigar- & Tobaksfabrikken Danmark A/S. Grundl. d. 10. sept. 1888 af Wm. Rieneck (d. 1920). I 1925 omdannet til aktieselskab. Nuværende direktør: Hans Hansen (f. 1890).

Adresse: Niels Hemmingsens Gade 20, Kbhvn. K.

Cigar- og Vinforretningen Frem ved Hermann. Grundl. d. 19. maj 1896 af E. J. W. V. Hermann (f. 1847, d. 1916). Nuværende indehaver: Ove Pedersen (f. 1911).

Adresse: Store Kongensgade 26, Kbhvn. K.

Cimbria Tømmerhandel A/S. Grundl. i 1869 af J. C. Overbeck. Overgået til aktieselskab i 1900. Direktør (siden 1925): vicekonsul Kr. Hansen (f. 1893).

Adresse: Haderslevvej 2, Aabenraa.

Cito Mineralvandsfabrik, se Aage Lanng's Fabriker.

City elektriske Fodtøjs- og Reparationsfabrik. Grundl. 1908 af S. P. Sørensen (f. 1868). Nuværende indehaver: Dorthea Nielsen.

Adresse: Grønnegade 1, Kbhvn. K.

Hermann Claudius, grosserer- og agenturforretning. Grundl. d. 28. marts 1878 af Hermann Claudius (f. 1851, d. 1920). I 1920 overtaget af sønnen, Hugo C. P. Claudius (f. 1882).

Adresse: Doktor Abildgaards Allé 12, Kbhvn. V.

Clausen & Stuckenberg, papirhandel. Grundl. d. 1. juli 1897 på Amagertorv nr. 9 af V. E. Th. Clausen (f. 1866, d. 1945) og T. F. Stuckenberg (f. 1869, d. 1922). Førstnævnte var



eneindehaver af firmaet fra 1922, indtil han i 1932 optog sin søn, Holger Clausen (f. 1894) som medindehaver; denne er siden sin faders død eneeindehaver. I 1919 henflyttedes virksomheden til egen ejendom Amagertorv nr. 15 og Læderstræde nr. 16—18, hvor samtidig eget bogbinderi oprettedes. Til forretningen knyttedes i 1908 statsautoriseret forhandling af stempelpapir og stempelmærker.

Adresse: Amagertorv 15, Kbhvn. K.

C. Clausen & Søn, malerforretning og farvehandel. Grundl. d. 16. marts 1866 af C. Clausen (f. 1840, d. 1897). I 1900 overtaget af sønnen, C. Clausen (f. 1874), som i 1930 optog sin søn, Chr. P. Clausen (f. 1902) som medindehaver; sidstnævnte er siden 1939 eneeindehaver.

Adresse: Klinkbjerg 7, Aabenraa.

Carl Clausen & Søn, blikkenslager-, gas- og vandmesterforretning. Denne forretning er grundlagt den 17. juni 1884 af C. A. Clausen (f. 1851, d. 1922). Efter C. A. Clausen's død overtog Carl Clausen (f. 1874) forretningen. Denne optog i 1947 sønnen, Charles Clausen (f. 1897) som medindehaver. Siden 1949 har Charles Clausen været eneeindehaver af forretningen.

Adresse: Elmegade 14, Kbhvn. N.

C. H. Clausen's Eftf., Vald. Larsen, kolonial-, delikatesse-, materialhandel og parfumeri. Grundl. i okt. 1891 af C. H. Clausen (f. 1866,

d. 1913). Derefter overtaget af Vald. Larsen (f. 1879).

Adresse: Vestergade 30, Odense.

C. P. Clausen's Sønner, entreprenørfirma. Grundl. i 1890 af C. P. Clausen (f. 1863, d. 1926). Nuværende indehavere: Otto Clausen (f. 1904) og Hans Tage Clausen (f. 1909).

Adresse: Agrtrupvej 40, Kolding.

Dan Clausen, trikotagehandel en gros & en detail. Grundl. i 1887 af I. S. Haugaard (f. 1860, d. 1944); i 1929 overtaget af nuværende borgmester i Sorø, Dan Clausen (f. 1906).

Adresse: Storgade 32, Sorø.

Ebbe Clausen's Boghandel, bog- og papirhandel. Grundl. i 1837 i Aarre ved Varde af lærer J. G. Nielsen (f. 1803, d. 1874). Indehaver (siden 1923): Ebbe Clausen (f. 1889).

Adresse: Storegade 24, Varde.

Einar Clausen, linieranstalt. Grundl. d. 1. febr. 1905 af Einar Clausen (f. 1879), der fremdeles er indehaver af firmaet.

Adresse: Pilestræde 19, Kbhvn. K.

Emil Clausen, fotografisk atelier. Grundlagt den 1. april 1901 af Emil Clausen (f. 3. januar 1874, d. 2. december 1949). I 1943 omdannedes virksomheden til et interessentskab med grundlæggeren og hans søn, Mogens Clausen (f. 18. januar 1913), og datter, Else Clausen (f. 18. juni 1908), som deltagere. Efter grundlæggerens død i 1949 overtoges firmaet af de to sidstnævnte.



Emil Clausen

Adresse: Frederiksberggade 34, Kbhvn. K.

I. P. Clausen, købmandsforretning. Grundl. i 1892 af A. Chr. Hermansen (f. 1863). Senere overtaget af I. P. Clausen og i 1933 af Marie Kirstine Clausen.

Adresse: Kingosgade 15, Kbhvn. V.

J. M. Clausen, urmagerforretning. Grundl. d. 7. marts 1876 af J. P. Clausen (f. 1851, d. 1934). I 1918 overtaget af sønnen, J. M. Clausen (f. 1883).

Adresse: Holsted By.

John Clausen & Co., fiskeeksport. Grundl. d. 15. sept. 1899 af John Clausen og Frits Hansen (f. 1877). Sidstnævnte er siden 1903 eneeindehaver af firmaet.

Adresse: Gammel Strand 48, Kbhvn. K.

M. Clausen A/S, grossererforretning (skibsbygningsmateriel). Grundl. d. 1. juli 1882 af M. Clausen, der senere optog S. P. Knobelow som medindehaver; denne overtog ved grundlæggerens død forretningen som eneeindehaver. I 1928 overtoges den af civilingeniør K. F.

Marstrand Dahl (f. 1885), der i 1934 omdannede firmaet til aktieselskab.

Bestyrelsen består af nævnte K. F. Marstrand Dahl, der er formand og direktør, sammen med direktør F. L. Brinch (f. 1880) og civilingeniør A. H. Scheibel (f. 1899).

Adresse: Amaliegade 8, Kbhvn. K.

Ole Clausen, glarmesterforretning. Grundl. i aug. 1899 af C. Clausen (f. 1874, d. 1949). Den 1. jan. 1948 overtoges forretningen af hans søn, Ole Clausen (f. 1919). Forretningen er grundlagt i Vedelgade nr. 93. I 1906 købtes ejendommen på den nuværende adresse og forretningen flyttedes samtidig hertil.

Adresse: Tønnesgade 16, Vejle.

S. Clausen, værktøjsfabrik. Grundl. d. 4. aug. 1908 af C. Clausen (f. 1883, d. 1946). Nuværende indehaver: fru C. Clausen.

Adresse: Reerslevvej 54, Hedehusene.

Th. Clausen, kobbersmedie. Grundl. i 1907 af Th. Clausen (f. 1899), der fremdeles er indehaver af firmaet.

Adresse: Markedsgade 35, Randers.

Th. Clausen, kunstdrejer-, vin- og tobaksforretning. I 1652 købte drejermester og lods Michel Andreas Graa (d. 1680) ejendom i en gade i Nakskov, som nu kaldes Farverensstræde, og drev deri sin virksomhed. Forretningen har siden grundlæggelsen været i samme slægts besiddelse. Indehaver siden 1908: Thorvald Robert Christian Clausen (f. 1883) (8. generation).

Adresse: Søndergade 47, Nakskov.

Victor Clausen, isenkramforretning. Grundl. d. 14. juli 1900 af Victor Clausen (f. 1877), der fremdeles er indehaver af forretningen.

Adresse: Nørrebrogade 220, Kbhvn. N.

P. F. Cleemann, rederi og skibsmæglerforretning. Grundl. d. 1. okt. 1879 af P. F. Cleemann (f. 1853, d. 1899). I 1919 overtaget af sønnen, P. F. Cleemann (f. 1885), der i 1947 optog sin søn, Harald Cleemann (f. 1918) som medindehaver.

Adresse: Havnen, Aabenraa.

D. L. Clément's Eftf., bogbinderfirma. Grundl. d. 1. nov. 1844 af D. L. Clément (f. 1820, d. 1877). Efter hans død i 1877 overtog Immanuel



D. L. Clément



Im. Petersen

Petersen (f. 1836, d. 1903) firmaet og drev det til sin død i 1903. Firmaet fortsattes af hans enke med Henry Andersen som prokurist og bestyrer. Den 1. marts 1923 overtog Henry Andersen (f. 1866, d. 19. maj 1940) firmaet, som han drev til sin død, hvorefter det d. 13. sept. 1940 overtoges af dets nuværende indehaver, B. Juul Rasmussen (f. 24. dec. 1877).

Firmaet udfører alt indenfor bogbinderiets område, men ligesom Clément var en af de første herhjemme, der leverede komponerede bog-



Henry Andersen



B. Juul Rasmussen

handlerbind, har det i tidens løb udviklet sig mest i den retning, således at den langt overvejende del af produktionen nu er finere forlagsarbejde i partier, og firmaet, der normalt beskæftiger 100 à 125 personer, har trods den store tekniske udvikling, der har fundet sted indenfor faget, bevaret sine gamle traditioner.

Adresse: Rantzausgade 22, Kbhvn. N.

A. Clemmensen, møbelfabrik, tapetsererforretning. Grundl. d. 13. dec. 1877 af Victor Rude (d. 1934). I 1934 overtaget af A. Clemmensen (f. 1874).

Adresse: Sjællandsgade 1, Kbhvn. N.

Chr. Clemmensen, skibs- og varemæglerforretning. Grundl. d. 17. april 1866 af Hans Christian Clemmensen (f. 1839, d. 1918). Nuværende indehavere: sønnen, Uffe Clemmensen (f. 1877) og Kai Backhausen (f. 1914).

Adresse: Nørrebro 89, Odense.

F. C. Clemmensen's Eftf. A/S, tobaksfabrik. Grundl. i 1850 af F. C. Clemmensen. Overgået til aktieselskab i 1937. Nuværende direktør: Alf. A. Nielsen (f. 1889).

Adresse: Brogade 3, Køge.

N. B. Clemmensens Eftf. A/S, tobaksvarer, fabrikation og en gros. Grundlagt i Nakskov i 1830 af N. B. Clemmensen (f. 1790, d. 1866). I 1908 omdannedes virksomheden til et aktieselskab, og d. 1. januar 1939 flyttedes den til København. I 1948 hævdedes det ældre selskab og d. 24. februar 1949 stiftedes det nuværende.

Bestyrelsen består af direktør Børge Braun, der er formand, direktør H. C. Hansen og disponent J. P. Foder. Nuværende direktion: J. H. Thage.

Adresse: Classensgade 71, Kbhvn. Ø.

Brødrene Cloëtta A/S, chokoladefabrik. — Grundl. d. 3. nov. 1862 af konsul Christoph Cloëtta (f. 1835 i Schweiz, d. 1897), der i flere år havde drevet konditori i København, sammen med brødrene Bernhard og Nuttin Cloëtta. Virksomheden påbegyndtes i „Sorte-



Fabrikken i Hørsholmsgade

dams Møllen“, men allerede i 1865 flyttedes den til egen fabrik i Niels Hemmingsens Gade nr. 32, hvor den forblev til 1901, da den overførtes til Hørsholmsgade.

I 1873 oprettedes der en fabrik i Malmø og i 1896 en fabrik i Oslo.

Efter grundlæggerens død fortsattes virksomheden af hans enke, Ida Cloëtta, f. Friis (f. 1848, d. 1901) og af sønnen, generalkonsul Fritz Cloëtta (f. 1876, d. 1950).

I 1929 omdannedes virksomheden til et aktieselskab, hvis bestyrelse bestod af direktør Valdemar Hansen (f. 1870), overretssagfører Albert Helweg-Larsen (f. 1876) og direktør Max Hey (f. 1884, d. 1941), der tillige blev selskabets direktør.

Direktør Max Hey havde siden 1918 været leder af A/S Christian F. Kehlet (grundlagt i 1825), som var medvirkende ved stiftelsen af A/S Brødrene Cloëtta, og der er stadig et intimt samarbejde mellem de to firmaer.

Selskabets bestyrelse består nu af: grosserer Holger Hjorth (f. 1878), der er selskabets direktør siden 1941, højesteretssagfører Flemming Allerup (f. 1893), der er bestyrelsens formand, fru Nanna Hey, disponent J. O. H. Svenfelt, Ljungbro, Sverige, og bankdirektør A. O. R. Carlsten, Stockholm.

Fabrikken var til at begynde med særlig anlagt paa fremstillingen af koge- og spisechokolade, men omkring år 1900 gik Cloëtta i spidsen med fremstilling af fyldte chokolader, hvortil der fordres langt større finhed i chokoladen og som følge heraf mere moderne maskiner. Fabrikken står foran betydelige udvidelser i det øjemed at hævde sin position såvel på det danske som de udenlandske markeder.

Adresse: Hørsholmsgade 20, Kbhvn. N.

Frits Clorius, bagerforretning. Grundl. d. 8. maj 1841 af Gottlieb Clorius (f. 1806, d. 1877). Indehaver (siden 1940): oldesønnen, Frits Clorius (f. 1908).

Adresse: Kordilgade 21, Kalundborg.

Codan, se Dansk Galoche- og Gummifabrik — Codan.

Cohn & Haensch, farveri. Grundl. d. 1. nov. 1878 af P. Cohn (f. 9. april 1830, d. 1921). Indehaver (siden 1939): Aage Haensch (f. 1901).

Adresse: C. F. Richs Vej 105, Kbhvn. F.

Albert B. Cohn's Eff. ved E. Pinner, agenturforretning. Grundl. i 1889 af Albert B. Cohn (f. 6. maj 1864, d. 21. okt. 1923), der d. 12. nov. 1889 fik borgerskab i Kbhvn. Forretningen er grundlagt som grossererforretning i vinbranchen samt skibsproviantering en gros, men senere omdannet til agenturforretning for førende udenlandske huse i vin- og spiritusbranchen. I 1923 overtoges forretningen af den nuværende indehaver, Edgar Pinner (f. 10. sept. 1887). Forretningen, der er grundlagt i Frederiksgade nr. 12, flyttedes senere til Sankt Annæ Plads nr. 18 og i 1921 derfra til den nuværende adresse.

Adresse: Toldbodvej 3, Kbhvn. K.

Carl Cohn's Sønner, metalstøbere. Grundl. d. 17. april 1884 af Carl Isidor Cohn (f. 1854, d. 1937). Nuværende indehavere: Helmuth Cohn (f. 1887) og Armand Cohn (f. 1892).

Adresse: Carl Jacobsens Vej 26, Kbhvn. Valby.

M. B. Cohn A/S, teknisk maskinhandel. M. B. Cohn (f. 1819, d. 1891) fik den 24. nov. 1848 borgerskab som cigarfabrikueur; kort efter påbegyndtes skibsprovianteringsforretning. Siden 1905 driver firmaet teknisk maskinhandel. Omdannet til aktieselskab i 1941. Direktion: C. F. Glad, C. C. Glad og R. V. Raff.

Adresse: Bredgade 76, Kbhvn. K.

Michael Cohn, fodtøj en gros. Grundl. i 1875 af Bernhard Cohn (f. 1847, d. 1911). I 1908 optoges sønnen, den nuværende indehaver, Michael Cohn (f. 1886) i forretningen efter at være hjemkommet fra et flerårigt ophold i udlandet. Efter faderens død i 1911 overtog han forretningen, der omfatter en gros- og agenturvirksomhed samt fabrikation under særskilt firma, A/S „Mercator“, Dronningensgade nr. 68, der fremstiller „Micco“ damesko. Fabrikationen er specialiseret på det mest moderne og elegante fodtøj for damer og børn, og varerne sælges både her i landet og til eksport specielt til de nordiske lande. Iblant de udenlandske agenturer findes de mest bekendte skotøjsfabrikker i Europa og Amerika.

Michael Cohn har deltaget ivrigt i sin branches organisationsarbejde, og foruden at sidde i ledelsen af Foreningen af danske Skotøjs-



Michael Cohn

grossister og Foreningen af Repræsentanter for udenlandske Skotøjsfirmaer var han i mange år medlem af Grosserer-Societetets repræsentantskab.

Adresse: Gothersgade 8 C, Kbhvn. K.

Viggo Cohn, grosserer- og agenturforretning (specielt råvarer til damehattefabrikationen). Grundl. d. 14. april 1896 af Viggo Cohn (f. 1868), der fremdeles er indehaver.

Adresse: Peder Skramsgade 7, Kbhvn. K.

Carl M. Cohn's Sølvvarefabriker A/S. Ditlev Madsen Cohn (f. 1829 i Fredericia, d. 1882) begyndte d. 25. april 1860 som guldsmed i Fredericia. I 1887 overtog sønnen, Carl M. Cohn

(f. 1862, d. 1925), forretningen, udvidede efterhånden værkstedet og lagde derved grunden til den kunstindustrielle virksomhed, som i 1906 omdannedes til et aktieselskab med Carl M. Cohn som administrerende direktør og hovedaktionær og fabrikant Ditlev Voss som formand for bestyrelsen. Samme år overtoges afdøde fabrikant Flerons sølvsmedie i København. I 1940 flyttedes denne til Fredericia, medens kontor og lager for København bibeholdtes i firmaets ejendom i Løvstræde nr. 6. Virksomheden beskæftiger nu ca. 350 personer.

Indtil 1922 udførtes firmaets varer (spisebestik, fade, skåle, kander, stager o. s. v.) kun i ægte sølv. Dette år indledtes fremstillingen af forsvøvede varer under navnet ATLA sølvplet.

Indtil 1922 udførtes firmaets varer (spisebestik, fade, skåle, kander, stager o. s. v.) kun i ægte sølv. Dette år indledtes fremstillingen af forsvøvede varer under navnet ATLA sølvplet.



A/S Carl M. Cohn's administrationsbygning

I 1931 optoges endvidere fremstillingen af rustfri stålvarer. Siden 1925 har firmaet haft en ret betydelig eksport.

Bestyrelsen består nu af konsul Einar Cohn (f. 1901), der er formand, konsulinde, fru Elinor Cohn (f. 1901) og konsul Harald Lützen (f. 1884).

Direktion (siden 1925): Harald Lützen

(adm.), Osvald Møller (tekn.) og Einar Cohn (merkantil).

Adresse: Danmarksgade 9, Fredericia.

Colbergs Boghandel. Grundl. i 1872 af Hans Colberg (f. 1847, d. 1921). Indehaver (siden 1931): Edm. Andersen (f. 1898).

Adresse: Store Torv 9, Rønne.

Colberg's Efff., bogtrykkeri. Grundl. i 1848 af Joh. H. Colberg (f. 1805, d. 1860). Nuværende indehaver: Bornholms Social-Demokrat.

Adresse: Storegade 30, Rønne.

Colberg's Efff. ved Rosendal Larsen, damekonfektionsforretning. Grundl. d. 1. april 1894. Indehaver (siden 1. okt. 1926): Anders Rosendal Larsen (f. 1898).

Adresse: Vestergade 35, Odense.

A. W. Colding's Efff. A/S, saltimport. Firmaets hovedforretning er import af salt af alle sorter fra engelske, tyske og hollandske saltværker, men tillige drives handel med kul og koks.

Grundlagt af grosserer A. W. Colding (f. 11. juli 1861 i Kalundborg, d. 15. november 1919), der løste grossererborgerskab d. 18. januar 1898; efter dennes død blev firmaet overtaget af grosserer Thorkil Clausen (f. 25. januar 1893 i København) og i 1929 omdannedes det til et aktieselskab.

Grosserer Thorkil Clausen udtrådte af firmaet i 1932, der siden da har været ledet af direktør J. Honoré.

Adresse: Kalkbrænderihavnsgade 32, Kbhvn. Ø.

Jørgen Colding, kolonialforretning en gros. Grundl. d. 2. april 1889 af H. Pagh og J. Quist Pedersen. Den 1. nov. 1922 overtaget af Jørgen Colding (f. 1876), der i 1934 overtog firmaet J. W. Palludan's Efff. i Varde (grundl. i det 18. årh.). I 1938 optoges sønnen, Axel Colding (f. 1905) som medindehaver.

Adresse: Østre Havnevej, Esbjerg.

Fr. Colfach A/S, manufaktur- og herreekviiperingsforretning. Grundl. i 1880 af A. C. Colfach; i 1911 overtaget af sønnen, Fr. Colfach (f. 1881); i 1948 omdannet til et aktieselskab med Fr. Colfach som direktør.

Adresse: Rødding.

R. Collstrop A/S, træimpregnerings- og trælastfirma. Grundl. d. 23. juni i 1838 af Rudolph Collstrop (f. 1812, d. 1877); i 1875 optoges sønnen, Andreas Collstrop

(f. 1847, d. 1933), som medindehaver. I 1914 omdannedes virksomheden til et aktieselskab med Andreas Collstrop som direktør og tillige som formand for bestyrelsen til sin død i 1933.

Fra 1933 til 1939 var kammeradvokat Vagn Aagesen (f. 1866, d. 1939) selskabets formand og fra 1939 er Andreas Collstrops søn, legationsråd Rudolf Collstrop (f. 1883), formand.

(R. Collstrop A/S fortsættes)

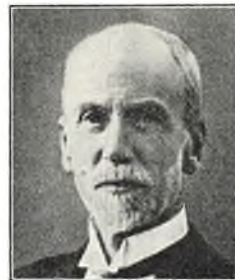

A. Collstrop



Træimprægneringsanstalten i Køge

I 1917 indtrådte Edv. Bülow (f. 1880, d. 1940) i direktionen og var medlem heraf til sin død. I 1919 indtrådte Marius Hansen (f. 1878, d. 1944) i direktionen og var enedirektør fra 1940



Træimprægneringsanstalten i Horsens

indtil sin død. I 1945 tiltrådte Harry Jensen (f. 7. marts 1894) og civilingeniør A. Blichfeldt-Petersen (f. 7. jan. 1895) som direktører for selskabet.



Træimprægneringsanstalten i Horsens

Selskabet har træimprægneringsanstalter og savværker i Køge (oprettet 1889), i Horsens (oprettet 1900) og i Stevnstrup (oprettet 1936).

Selskabet driver handel med jernbanesveller, telegraf-, telefon- og lysmaster, havnetømmer og imprægneret træ til landbruget og andre formål.

Imprægneringsanstalten i Køge nedbrændte i sommeren 1939, men blev i løbet af året 1940 genopbygget i moderniseret skikkelse, ligesom der også på imprægneringsanstalten i Horsens i årene 1939-40 blev udført omfattende moderniseringer og forbedringer.

Selskabets seneste vedtægter er af 17. marts 1938. Dets formål er at drive handelsvirksomhed, træ-bearbejdning og imprægnering, samt eventuelt at deltage i dermed beslægtede virksomheder i ind- og udland. Aktiekapitalen var oprindeligt 1.250.000 kr., den blev udvidet i 1927 til 1.750.000 kr. og i 1936 til 1.900.000 kr.

Adresse: Østerbrogade 2, Kbhvn. Ø.

Commercial Wine Company A/S, vinhandel. Grundl. d. 1. maj 1901 af Vald. O. Nielsen (f. 1875, d. 1936), der drev firmaet indtil 1929, hvilket år det overgik til aktieselskab (første vedtægter af 10. dec. 1929) og samtidig antoges det nuværende firmanavn. Den første bestyrelse bestod af vinhandlerne M. W. Andersen-Høyer, V. C. Bach-Hansen og J. M. Helmbæk. 1935 indtrådte C. P. Boldig Neumann (f. 1875, d. 1946) og S. L. Jensen (f. 1900) i



Niels Brocks Gade nr. 3

direktionen. Sidstnævnte er nu enedirektør. 1937 overtog firmaet Thomas S. Lorenzen's Vinhandel (grundl. i 1902) og henflyttede til dennes lokaler: den nuværende adresse.

Selskabets bestyrelse består af direktøren, nævnte S. L. Jensen, bankdirektør M. K. E. Holst (f. 1901) og landsretssagfører Edv. Hansen (f. 1899).

Aktiekapital: kr. 100.000,00.

Adresse: Niels Brocks Gade 3, Kbhvn. V.

Conbock A/S, herrekonfektionsfabrik. Grundl. d. 3. sept. 1901 af I. R. Bock (f. 1865, d. 1932). Efter dennes død overtoges forretningen af sønnen, C. J. Bock (f. 1895, d. 1944). I 1944 ændredes navnet til Conbock A/S og sidstnævntes søn, Henrik Bock (f. 1922), blev direktør for virksomheden; denne er stadig selskabets administrerende direktør; i 1948 udnævntes Fr. Sieck Christensen (f. 1916) til underdirektør i selskabet.

Selskabet fremstiller herrekonfektion, spe-

cielt habitter og overfrakker under mærket Z-Tøj, og det beskæftiger nu ca. 230 personer.

Bestyrelsen består af ovennævnte direktør H. Bock samt redaktør, cand. polit. Ejnar Ni-



I. R. Bock



C. J. Bock

elsen (f. 1894) og landsretssagfører Erling Koefoed (f. 1901).

Aktiekapitalen, der i 1944 var på 100.000 kr., er nu på 200.000 kr.

Adresse: Østergade 26, Kbhvn. K.

Confectionær A/S, konfektionsfabrik, fabrikation af dame- og drengekonfektion. Grundl. d. 28. sept. 1906 af M. Rasmussen (f. 1870, d. 1943) under firmanavnet Confectionær ved M. Rasmussen. I 1914 omdannet til et aktieselskab, hvis aktiekapital nu er på 100.000 kr.



M. Rasmussen

Grundlæggeren var selskabets direktør indtil sin død i 1943. Bestyrelsen består nu af sagfører O. E. Jensen (f. 1899), fru E. Rasmussen og sønnen, H. B. Rasmussen (f. 1914),

der er direktør for selskabet siden 1943.

Adresse: Langelinie 45, Odense.

The Continental Bodega Company A/S, vinhandel. Grundl. d. 1. juli 1879 og omdannet til aktieselskab d. 16. nov. 1920. Direktør (siden 1921): Chr. Thomas (f. 1896).

Adresse: Strandboulevarden 130, Kbhvn. Ø.

Continental Vin-Import, vinhandel. Grundl. i 1880 af A. Vøtz under navnet Vejle Vinkompagni. I 1921 overtoges forretningen af Jens Roed, og i 1925 af Alfred Petersen (f. 1892), der ændrede firmanavnet til det nuværende. Siden 1948 har Kjeld E. Sørensen (f. 1920) været indehaver af forretningen.

Adresse: Grønnegade 5, Vejle.

W. Coops, skibsprovianteringsforretning. Denne forretning er grundlagt den 15. oktober 1906 af Aug. Vilh. Coops (f. 1849, d. 1920) og dennes søn, H. C. M. Coops (f. 1883). I 1947 op tog H. C. M. Coops sin søn, Eigil Coops (f.



H. C. M. Coops



Eigil Coops

1910) i firmaet som prokurist: denne blev i 1950 medindehaver af firmaet.

Siden 1919 har firmaet „Vejle Muslingeexport“ været drevet af firmaet W. Coops.

Adresse: Havnegade 35, Vejle.

Carl Corfitzen I/S, isenkramforretning. Grundl. d. 9. sept. 1896 af Carl Corfitzen (f. 1871), der fremdeles er indehaver af forretningen, sammen med sønnen, Carl Johan Corfitzen (f. 1905).

Adresse: Søndergade 23, Horsens.

C. C. Corfitzen, skibssmedie og maskinværksted. Grundl. d. 1. sept. 1826 af Christen Corfitzen (f. 1804, d. 1877), i 1860 overtaget af sønnen, Corfitz Chr. Corfitzen (f. 24. juni 1838, d. 1925) og i 1910 af dennes søn, den nuværende indehaver, Lauritz Corfitzen (f. 21. febr. 1876). Sidstnævntes to sønner, Christian Corfitzen (f. 25. sept. 1904) og Fritz Corfitzen (f. 2. maj 1907), er begge knyttet til virksomheden.

Adresse: Nordre Havn, Svendborg.

C. E. Cornelius, entreprenørforretning. Grundl. i 1847 af Christian Jacob Cornelius (f. 1826, d. 1891), efter hvis død forretningen fortsattes af hans enke under firmanavnet Christian Jacob Cornelius' Enke med sønnen, Christian Edvard Cornelius (f. 1862, d. 1947) som forretningsfører; denne overtog efter moderens død i 1904 forretningen, der da antog det nuværende firmanavn. Efter C. E. Cornelius' død i 1947 videreførtes forretningen af hans enke, fru Marie Cornelius (d. 1949), brolæggermester O. Cornelius (f. 1878) og civilingeniør Oluf Mærsk-Møller (f. 1918). Efter fru Cornelius' død viderefører de to sidstnævnte firmaet.

Adresse: Chr. d. 2. Plads 11, Kbhvn. S.

Lorentz Correll, skotøjfabrik. Grundl. i 1901 af Lorentz Correll (f. 1875), som stadig er indehaver af virksomheden.

Adresse: Lillegade 5, Kbhvn. Valby.

Jens Peter Cosmus, gærforhandler. Grundl. som bageri i 1864 af Heinrich Juhl (f. 1841, d. 1926). Indehaver (siden 1938): Jens Peter Cosmus (f. 1890).

Adresse: Richtensgade 25, Tønder.

Janus la Cour's Eftf., isenkramforretning. Grundl. d. 1. aug. 1906 af Janus Dornonville de la Cour (f. 1879). I 1947 overtaget af L. E. Møller (f. 1916).

Adresse: Toftegårds Allé 14, Valby.

Creditkassen for Landejendomme i Østifterne, hvis ældste statuter stadfæstedes 12. juni 1866 og som begyndte sin virksomhed d. 3. juli s. å., blev oprettet med det formål indenfor østifterne (Sjælland, Fyen, Bornholm, Lolland-Falster med omliggende øer) at skabe en ren landkreditforening, der yder lån i land-, skov- og havebrug, uden hensyn til ejendommens størrelse. Blandt de mænd, der satte sig i spidsen for Creditkassens oprettelse, kan nævnes lensbaron O. D. Rosenørn-Lehn, der var foreningens første repræsentantskabsformand. Nuværende direktion: Aksel Jensen (f. 1883), der er landbrugskyndig direktør og direktionens formand, H. Bardenfleth (f. 1896), der er juridisk direktør, og K. Simonsen (f. 1891).

Adresse: Anker Heegaardsgade 4, Kbhvn. V.

C. Th. Creutz, bog- og papirhandel. Grundl. d. 8. dec. 1857 af Th. C. Creutz (f. 1835, d. 1901). Indehaver (siden 1945): N. Th. Creutz (f. 1904).

Adresse: Ærøskøbing.

Crome & Goldschmidt A/S, stormagasin. Grundl. d. 20. juli 1860 i Horsens af Moritz Goldschmidt (f. 1823, d. 1888) og A. Crome (f. 1823, d. 1904). I 1874 omdannedes virksomheden til et aktieselskab. Nuværende direktion: Martin Skou, adm. direktør, og Hans Holm.

Adresse: Østergade 32-34, Kbhvn. K.

Crome & Goldschmidt's Udsalg i Odense. Grundlagt d. 6. juli 1881. I 1915 overtaget af Sophus Kann (f. 1887, d. 1950) og i 1950 af dennes enke, fru Alida Kann.

Adresse: Vestergade 25, Odense.

Crome & Goldschmidt's Udsalg i Ribe, Johan Christensen, manufakturforretning. Grundl. i 1896 af Henrik Jensen. Indehaver (siden 1906): Johan Christensen (f. 1879).

Adresse: Ribe.

Crome & Goldschmidt's Udsalg i Sorø ved Carl Andersen, manufakturhandel. Grundl. i 1879 af L. V. Andersen. Indehaver siden 1923: Carl Andersen (f. 1891).

Adresse: Storgade 32, Sorø.

Crome & Goldschmidt's Udsalg i Vejle ved Chr. Christensen, manufakturhandel. Grundl. i 1883 af C. G. Nissen. I 1912 overtaget af Chr. Christensen (f. 1878), som stadig er indehaver af forretningen.

Adresse: Torvegade 18, Vejle.

V. Crone & Møller A/S, papirhandel en gros. Grundl. ca. 1889 af V. Crone. Omdannet til aktieselskab i 1934. Nuværende direktør: Chr. Rasmussen (f. 1865).

Adresse: Rådhuspladsen 59, Kbhvn. V.

Valdemar Crone A/S, papir- og protokolforretning. Grundl. d. 1. maj 1890 af Valdemar Crone. Den 2. juni 1911 omdannet til aktieselskab. Nuværende direktør: Paul J. Petersen (f. 1897).

Adresse: Klosterstræde 23, Kbhvn. K.

Otto Curdts' Eftf., papirforretning en gros. Grundl. d. 30. sept. 1889 af Otto Curdts (f. 1863, d. 1906). Nuværende indehaver: Alb. Rasmussen (f. 1909).

Adresse: Hausergade 34, Kbhvn. K.

C.W.S. Svineslagterier A/S. Grundl. i 1900. Selskabets virksomheder: Herning Svineslagteri og Skjern Svineslagteri samt Kødfoderfabrikken „Vestjyden“, Rindom pr. Ringkøbing. Direktør (siden 1947): H. Svejstrup Jensen (f. 1909).

Adresse: Poulsgade 2, Herning.

A/S „Cycas af 1933“, forhen N. W. Larsen & Co.'s Eftf., binderiartikler en gros. Grundl. i 1898 af N. W. Larsen, efter hvem firmaet har været drevet af forskellige indehavere. I 1934 overtaget af A/S „Cycas“ med en gros afdeling i Linnésgade nr. 24. Nuværende bestyrelse: ingeniør N. P. Buus (f. 1897), grosserer A. C. F. Buus (f. 1902) og direktør C. J. Buus (f. 1903).

Adresse: Rømersgade 15, Kbhvn. K. og Holmbladsgade 122, Kbhvn. S.

Cykelfabrikken „Constant“ ved Petersen & Jensen. Grundl. d. 15. april 1902 af H. C. Petersen (f. 1879) og Johs. Vald. Jensen (f. 1880), der stadig er indehavere af virksomheden.

Adresse: Adelgade 112, Skanderborg.

Cykelfabrikken Fyen ved A. T. Møller. Grundl. ca. 1875 af Chr. Andersen. Indehaver (siden 1949): A. T. Møller.

Adresse: Gerritsgade 13, Svendborg.

Cykelfabrikken „Sport“. Grundl. i 1907 af Chr. Hansen (d. 1934); efter denne overtaget af hans enke, fru Caroline Marie Hansen.

Adresse: Enghave Plads 14, Kbhvn. V.

Cykelforretningen Almanía. Grundl. i 1899 af N. Chr. Hansen (f. 1867, d. 1919). Indehaver (siden 1920): C. Jensen-Østergaard (f. 1887).

Adresse: Valdemarsgade 57, Kbhvn. V.

Cykelforretningen Urania, handel og fabrikation af cykler og cykletilbehør. Grundl. i 1909 af Chr. Jørgensen. Indehaver (siden 1927): Kai Christensen (f. 1896).

Adresse: Gammel Kongevej 1 E, Kbhvn. V.

Cykle- og Ringfabrikken Jyden A/S. Grundl. d. 25. april 1892 af Fabrikant P. Andersen (f. 1868, d. 1942) som grossistforretning i cykler

BRØDRENE DAHL A/S

er et grossistfirma, som forhandler alle artikler henhørende under rør-, sanitets- og cen-

maet ejer den største del af arealet, som begrænses af den nye hovedfærdselsåre Verm-



N. S. Dahl



William Dahl



Wilh. S. Dahl



Chr. S. Dahl

tralvarmebranchen, alt armatur og andet tilbehør til alle arter af vand-, gas- og damp-

landsgade samt Nerikegade og Prags Boulevard. Desuden opretholdes et lager i Frihavnen.



O. L. Olsen



O. V. Rosenquist



M. C. Dahl

anlæg m. m., entreprenørmateriel og -værktøj, tekniske artikler, pumper, metaller o.m.a.

Firmaet etableredes af brødrene N. S. Dahl (f. 1840, d. 1916) og William Dahl (f. 1842, d. 1910) og antog navnet „Brødrene Dahl“ den 23. dec. 1867. Det havde lokaler i Holbergsgade 2, men måtte allerede 1868 udvide og flyttede til V-Voldgade 25, hvor det boede til 1873, da der lejedes nye og større lokaler i Industribygningen, Vesterbrogade 1. Her er firmaet forblevet siden og er i årenes løb kommet

til at spænde over en stadig større del af bygningen samtidig med, at lagrene og vareekspeditionerne efterhånden for hovedpartens vedkommende er flyttet til Amager, hvor fir-

Nytår 1901 optoges N. S. Dahls sønner, Wilh. S. Dahl (f. 1868, d. 1917) og Chr. S. Dahl

(f. 1875), der i nogle år havde arbejdet i firmaet som prokurister, som kompagnoner. I 1906 overtog de firmaet, da seniorindehaverne trak sig tilbage.

Ved Wilh. S. Dahls død blev Chr. S. Dahl eneindehaver indtil 1919, da de daværende prokurister O. L. Olsen (f. 24. okt. 1875) og O. V. Rosenquist (f. 1880, d. 1929) trådte ind i firmaet.



Indgangen til udstillingslokalerne

Efter O. V. Rosenquists død fortsatte Chr. S. Dahl og O. L. Olsen som indehavere indtil 1. jan. 1934, fra hvilken dag firmaet omdannedes til et aktieselskab med en kapital på kr. 4.500.000.

(Fortsættes)

(Fortsættelse: Brødrene Dahl A/S)

Begge de hidtil værende indehavere fortsatte som direktører for aktieselskabet, i hvis bestyrelse Chr. S. Dahl blev formand. Ved udgangen af 1935 trak Chr. S. Dahl sig tilbage fra direktionen, men fortsatte som formand for selskabets bestyrelse, og O. L. Olsen indtog stillingen som adm. direktør, medens Chr. S. Dahls yngste søn, M. C. Dahl (f. 28. sept. 1911), der hidtil havde været prokurist, indtrådte i Ledelsen som underdirektør.

1. jan. 1941 trak O. L. Olsen sig tilbage, og M. C. Dahl indtog posten som adm. direktør. Firmaets virksomhed omfatter hele Skandi-

navien, hvor der er anlagt et net af filialer: 1911 i Århus, 1916 i Stockholm, 1917 i Oslo, 1919 i Odense og Gøteborg, 1927 i Bergen, 1928 i Nykøbing F., 1942 i Örebro og 1943 i Helsingborg.

Nuværende direktion: adm. direktør M. C. Dahl. Nuværende bestyrelse: godsejer Chr. S. Dahl (f. 29. sept. 1875), der er formand, adm. direktør M. C. Dahl og grosserer O. L. Olsen. Prokura: underdirektørerne Chr. Kandrup (f. 22. aug. 1890), C. W. Gøte (f. 5. maj 1887), E. Marquard (f. 2. sept. 1903) og Einar Hansen (f. 10. febr. 1894).

Adresse: Vesterbrogade 1, Kbhvn. V.



P. Andersen

og symaskiner. Foruden agenturvirksomheden for engelske, tyske og andre udenlandske fabrikker startedes i 1896 fabrikation af cykler på egen fabrik i Gedsted. Virksomheden flyttedes efter en brand i 1899 til Aalestrup og blev i 1922 omdannet til aktieselskab under direktion af grundlæggeren. Efter

dennes død i 1942 blev hans søn, Niels Andersen, (f. 1894), enedirektør efter at have været meddirektør siden 1934.

Bestyrelsen består af direktøren samt købmand Jens Larsen (f. 1876) og direktør L. Frank Pedersen (f. 1886).

Aktiekapitalen andrager kr. 200.000.

Adresse: Aalestrup.

Daells Varehus A/S. Grundl. d. 12. jan. 1910 af Christen Daell (f. 1883, d. 1947) og P. M. Daell (f. 1886). Omdannet til aktieselskab i 1947. Nuværende direktion: ovennævnte P. M. Daell (fra 1947), Tage Prieme (f. 1903) (fra 1948) og F. Wulff-Jørgensen (f. 1905) (fra 1949).

Adresse: Nørregade 12—16, Kbhvn. K.

Dahl's Købmandshandel. Grundl. i 1909 af Chr. Dahl (f. 1861, d. 1927). I 1933 overtaget af sønnen, Allan Dahl (f. 1895).

Adresse: Køgevej 156, Taastrup.

Dahl & Thomsen, isenkramforretning. Grundl. ca. 1887 af isenkræmmer Hansen. Indehaver (siden 1916): Henri Thomsen (f. 1879).

Adresse: Værnedamsvej 6, Kbhvn. V.

Alex. Dahl, grossererforretning, agentur i stål, jern, metaller og kemikalier. Grundl. på Nørregade 38 i 1897 af Jacob Alexander Dahl (f. 26. februar 1863), der udtrådte af firmaet i 1933. Nuværende indehaver: Eigil Henriksen (f. 7. december 1891).

Adresse: Vestergade 6, Kbhvn. K.

fh. Alvild Dahl, Christensen & Matthæi's Eftf. ved Axel Mathiesen, kgl. hof-urmagerfirma. Grundl. d. 1. dec. 1845 af Johan Peter Christian Christensen (f. 1803, d. 1884). Denne optog i 1860 senere oldermand i lauet C. Matthæi (d. 1887) som medindehaver. Ved C. Matthæi's død overgik firmaet til Alvild Dahl (f. 1861, d. 1919). Denne afstod inden sin død firmaet til Axel Mathiesen (f. 1888).

I 1872 fik forretningen prædikat af kgl. hof-urmagerfabrikant.

Firmaet har været leverandør både til post- og telegrafvæsenet, politiet og flere hospitaler samt skibsværfter. Der er til forskellige kirker og offentlige bygninger leveret tårnure f. eks. Sæby Kirke og sindssygehospitalet i Nykøbing S. og normalure til flere industrivirksomheder.

Adresse: Nygade 6, Kbhvn. K.

Axel Dahl, manufakturforretning. Grundl. d. 26. aug. 1910 af Axel Dahl (f. 1886), der stadig er indehaver af forretningen.

Adresse: Torvet, Skive.

Brødrene Dahl A/S, se foregående side.

C. Dahl, hørkram en gros. Grundl. i 1896 af C. Dahl (f. 1869, d. 1937), videreført af enken, og fra 1943 af sønnen, Knud Fuglsang Dahl (f. 1896).

Adresse: Bianco Lunos Allé 6, Kbhvn. V.

Carl Dahl's Tapetfabrik A/S, se Danske Tapetfabrikker A/S.

Ernst Dahl's Tapet-, Rullegardin- og Persienne-Fabrik. Grundl. d. 12. maj 1849 som rullegardinfabrik af Andreas F. Dahl (f. 1824, d. 1904). I 1873 optoges tillige tapetfabrikation. I 1903 deltes virksomheden, og mens en yngre søn overtog fabrikkerne (nu under De Danske Tapetfabrikker A/S, se dette), fortsatte grundlæggerens ældste søn, Ernst Dahl (f. 1853, d. 1908) udsalget. Efter hans død overtog enken, fru Margrethe Dahl (f. 1859), virksomheden. Nuværende indehaver: A. C. E. Dahl (f. 1902).

Adresse: Vimmelskaftet 49, Kbhvn. K.

H. E. Dahl, bageri. Grundl. i 1738. Indehaver (siden 1946): H. E. Dahl (f. 1905).

Adresse: Sønderportsgade 41, Ribe.

J. Dahl, købmandsforretning. Grundl. d. 5. okt. 1860 af J. Dahl (f. 1833, d. 1918), i 1907 overtaget af sønnen, Theodor Dahl (f. 1862, d. 1943), der i 1912 optog sin søn, I. P. Dahl (f. 1889) som medindehaver; sidstnævnte overtog i 1936 forretningen som eneindehaver.

Adresse: Torvet 2, Haderslev.

Lothardt Dahl jun., købmandsforretning. Grundl. i 1888 af Christian Hansen (d. 1905). I 1907 overtaget af Lothardt Dahl (f. 1878) og i 1949 af Lothardt Dahl jun. (f. 1903).

Adresse: Vesterbrogade 11 C, Kbhvn. V.

N. A. Dahl's Eftf., tapetfirma. Grundl. d. 12. maj 1849 af A. F. Dahl (f. 1824, d. 1904). Den 1. jan. 1903 overtog brodersønnen, N. A. Dahl (f. 1880), firmaet; han afstod det d. 1. marts 1948 til H. Mandrup-Poulsen (f. 30. marts 1912).

Adresse: H. C. Ørsteds Vej 56, Kbhvn. V.

W. F. Dahl & Søn, blikkenslager-, gas- og sanitetsmesterfirma. Grundl. d. 21. febr. 1857 af W. F. Dahl (f. 1805, d. 1897). Indehaver (siden 1923): O. W. Bisted (f. 1882).

Adresse: Fortunstræde 3, Kbhvn. K.

Wiggo Dahl's Porcelænsforretning ved Clement Dahl. Grundl. d. 1. april 1883 i Gothersgade nr. 3 af W. E. Q. Dahl (f. 1834, d. 1918) og i 1883 flyttet til Gothersgade nr. 11. I 1904 overtoges forretningen af sønnen, C. J. Dahl (f. 16. april 1877, d. 2. april 1942), der i 1934 overdrog den til sin søn, Ove Clement Dahl (f. 7. febr. 1905).

Adresse: Gothersgade 11, Kbhvn. K.

Brødrene F. & L. Dahlman's Eftf., kgl. hof-sadelmagerfirma. Grundl. d. 14. sept. 1807 af W. L. Dahlman (f. 1779, d. 1845) som sadelmagemester ved hestgarden. I 1825 fik han bestalling som hof-sadelmager. Ved hans død gik forretningen over til sønnerne F. & L. Dahlman. I 1928 overtoges firmaet af den nuværende indehaver, Kai Halkier (f. 1883). Firmaet drives fra 1928 af 4de generation.

Adresse: Fortunstræde 5, Kbhvn. K.

Carl Dalgaard & Søn, maskinsnedkeri. Grundl. i jan. 1883 af Jens Møller Dalgaard (f. 1849, d. 1913). I 1913 overtaget af sønnen, Carl Dalgaard (f. 1886), der 1. jan. 1949 har optaget en søn i firmaet.

Adresse: Agade 20, Lemvig.

Svend Olaf Dalgaard, manufakturforretning. Grundl. i 1900 af Vilhelm Dalgaard (f. 1877, d. 1929). Indehaver (siden 1935): sønnen, Svend Olaf Dalgaard (f. 1906).

Adresse: Bredgade 18, Herning.

Th. Dalgaard A/S, damekonfektion en gros. Grundl. i 1891 af Theodor Dalgaard (f. 19. febr. 1851), der udtrådte af firmaet i 1921. I 1901 indtrådte sønnen, den nuværende indehaver, Henrik Peder Heger Dalgaard (f. 9. maj 1880) i firmaet, og overtog dette som eneinde-

haver i 1921. I 1937 indtrådte sidstnævntes søn, Carl Th. Heger Dalgaard (f. 1917), i firmaet. Den 1. juli 1947 overgik firmaet til aktieselskab med ovennævnte Henrik Peder Heger Dalgaard og Carl Th. Heger Dalgaard som direktører. Forretningen er grundl. i Willemoesgade nr. 56, i 1905 udvidedes forretningen og flyttedes til den nuværende adresse.

Adresse: Østergade 26, Kbhvn. K.

H. Dalhoff's Søn's Eftf., gørtlerfirma. Grundl. d. 15. maj 1815 af Knud Plesner Dalhoff, efter hvis død i 1832 hans enke fortsatte virksomheden til 1835, da den overtoges af broderen, Herlov Dalhoff (f. 1806, d. 1886). Hans enke, M. Dalhoff, fortsatte sammen med sønnen, Victor Dalhoff (f. 1862, d. 1932), der var eneindehaver fra moderens død i 1888. Fra 1932 blev virksomheden drevet af hans enke til 1935, da den nuværende indehaver, Aksel Dahl (f. 15. marts 1907) overtog den.

Adresse: Rømersgade 20, Kbhvn. K.

Dall & Jepsen, isenkramforretning. Grundl. i 1898. Nuværende indehaver: M. Jepsen.

Adresse: Rødding.

J. H. Dall ved Chr. H. Dall, sadelmagerforretning. Grundl. i 1820 af Ulrich Enno Bonnen (f. i Flensborg). Den nøjagtige dato for forretningens grundlæggelse har ikke kunnet efterspores, men firmaet har fastsat d. 20. maj som fødselsdag. Grundlæggerens søn, Johan Heinrich Bonnen, videreførte forretningen fra 1854 indtil den i 1893 overgik til hans svigersøn, Iver Hansen Dall (f. 1865, d. 1945). Den 1. jan. 1925 overtoges forretningens ledelse af dennes søn, Chr. H. Dall (f. 1900). Siden 1934 er Chr. H. Dall oldermænd i Sønderborg Sadelmagerlaug.

Med sin 130-årige historie er forretningen Sønderborgs ældste håndværkervirksomhed.

Adresse: Store Rådhusgade 10, Sønderborg.

Brødrene Dalsborg ved H. & F. Dalsborg, varmeanlægsforretning m. m. Grundl. i 1882 af Julius Jensen. Nuværende indehavere: H. J. J. Dalsborg (f. 1886) og F. H. J. Dalsborg (f. 1888).

Adresse: Sudergade 16, Helsingør.

Daniel Dalsgaard A/S, kaffe en gros og en detail. Grundl. i 1901 af Daniel Dalsgaard. Omdannet til aktieselskab i 1908. Nuværende direktør: H. Hammer (f. 1906).

Adresse: Højbro Plads 4, Kbhvn. K.

Dam's Hotel. Grundl. ca. 1850 af Adolf Müller Dam (f. 1800, d. 1869). Indehaver (siden 1949): Flemming O. Nisted.

Adresse: Krystalgade 9-11, Rønne.

A. Dam, møbelforretning. Grundl. i 1906 af Octavius Birch. I 1922 overtaget af Anton Dam (f. 1888, d. 1938) og i 1938 af dennes enke fru Ninna Dam.

Adresse: Gammel Kongevej 90, Kbhvn. V.

Carl Dam, manufakturforretning. Grundl. i 1907 af Carl Dam (f. 1879), der stadig er indehaver af forretningen.

Adresse: Nykøbing M.

Chr. Dam, cigar- og tobaksforretning en gros og en detail. Grundl. d. 10. dec. 1885 af Christian Blingberg Dam (f. 1861, d. 1938). Indehaver siden 1936: Axel Johannes Dam (f. 1900).

Adresse: Algade 1-7, Skælskør.

Chr. Dam's Eftf., Kristian Ipsen, byggeforretning og maskinsnedkeri. Grundl. d. 1. okt. 1858 af Jens Christian Pelle. I 1910 overtaget af Chr. Dam. Nuværende indehaver: Kristian Ipsen.

Adresse: Rosengade 25, Rønne.

Johannes Dam, bageri. Grundl. i 1858 af Jørgen Mathias Dam (f. 1837, d. 1880). Indehaver (siden 1917): sønnesønnen, Johannes Dam (f. 1893).

Adresse: Aakirkeby.

fh. N. S. Dam & Co.'s Eftf., vinhandel. Grundl. d. 1. sept. 1880 af Niels Sørensen Dam (d. 1908). Firmaet indehaves nu af firmaet Vilh. Christiansen (se dette).

Adresse: Store Strandstræde 9, Kbhvn. K.

A/S P. A. Dam & Co. fh. Akts. Dansk Trawl- & Fiskekompagni & J. J. Storm's Eftf., grossererfirma. Grundl. i 1870 af J. J. Storm (d. 1891). I 1898 overtaget af Paul Andreas Dam (f. 1868) og Hans Ferdinand Thomsen under firmanavnet J. J. Storm's Eftf. I 1907 sammensluttet med Akts. Dansk Trawl- & Fiskekompagni. I 1918 hævdedes dette firma, og et nyt stiftedes under det nuværende firmanavn af Paul Andreas Dam (f. 1868) og Julie Emma Florentine Strøm (f. 1881); i 1944 overgik forretningen til Svend O. Espersen (f. 1920) og i juni 1948 overgik det til aktieselskab med ovennævnte S. O. Espersen som direktør sammen med Aage Funch (f. 1910).

Adresse: Snaregade 4, Kbhvn. K.

William Dam's Boghandel, se Frits Sørensen's Boghandel.

Th. Damborg's Cigar- og Tobaksfabriker A/S. Grundl. i 1858 af Theodor Damborg (f. 1829, d. 1882). Efter grundlæggerens død blev virksomheden overtaget af Chr. Fischer Bendixen (f. 1844, d. 1912), der fortsatte forretningen under det gamle firmanavn, Th. Damborg. Den 1. jan. 1907 overgik den til grundlæggerens nevø, Henry Chr. Dolleris (f. 1865, d. 1936), der havde været direktør i forretningen fra 1890.

I 1936 med vedtægter af 5. marts og 5. maj overgik virksomheden til et aktieselskab. Aktiekapitalen er 300.000 kr.

Bestyrelsen består af: H. C. Dolleris' enke, fru Christine Nicoline Dolleris (f. 1873), og søn, Th. Dolleris (f. 1906), der er selskabets direktør, samt landsretssagfører K. K. Bagger (f. 1899).

Indtil 1890 tilvirkedes kun røg-, skrå- og shagtobakker, derefter tillige cigarer (bl. a. Koh-i-noor) og cigarillos.



Th. Damborg's Cigar- og Tobaksfabrikker

Firmaet har i tidens løb arbejdet sig frem til at være blandt provinsens førende i branchen.

Adresse: Vestergade 3—5, Nykøbing M.

E. Damgaard, købmandsforretning. Grundl. i 1892 af N. Th. Bloch. I 1924 overtaget af E. Damgaard (f. 1883, d. 1939), efter denne videreført af hans enke, fru Jenny Karen Marie Damgaard til 1944; i 1944 overtaget af sønnen, Eli Winther Damgaard (f. 1919).

Adresse: Frederiksberg Allé 62, Kbhvn. V.

P. Damgaard, tekstil en gros og fabrikation. Dette firma er grundlagt i 1911 af Albert l'Herbier. Denne optog i 1924 Peder Damgaard (f. 1899) som medindehaver. Førstnævnte udtrådte d. 25. juli 1925 og Peder Damgaard viderefører derefter firmaet som eneindehaver.

Adresse: Vimmelskafte 42 a, Kbhvn. K.

Damkiers Hotel. På stedet har der været traktørsted siden 1801. Den første traktør hed Hovedskou. Indehaver (siden 20. juni 1950): fru Laura Sørensen (f. 1896).

Adresse: Storegade 79, Varde.

Damp-Korkvarefabrikken Danmark A/S. Grundl. i 1882 af R. Jensen, V. Paulsen og C. W. H. H. Baland. I 1897 omdannet til aktieselskab. Selskabets nuværende direktør: Paul Sørensen (f. 1896).

Adresse: Nitivej 6, Kbhvn. F.

Dampmøllen i Nykjøbing p. F. A/S. Anlagt i 1856 af købmand, justitsråd L. F. Frisenette (f. 1817). I 1906 overgået til aktieselskab. Nuværende direktør: H. V. Hintze (f. 1902).

Adresse: Langgade 32, Nykøbing F.

Dampmøllen „Victoria“ A/S, er efterkommer af den gamle idylliske vandmølle, Ejby Mølle, ved Odense å, som ifølge byens historie allerede i det tolvte århundrede opnåede privilegium på, som den ene af Sankt Knud Klosterets møller, at male mel til byens borgere.



Den gamle mølle ved Odense å

I 1903 blev den ældgamle kornmølle ved åen købt af kommunen, der samtidig overlod en byggegrund ved Odense havn, hvor møllen fortsatte under navnet Dampmøllen „Victoria“ A/S.

Victoriamøllen blev den første industrielle virksomhed ved Odense havn efter dennes store udvidelse. Møllen blev opført af Brdr. Seck i Dresden, som en moderne automatisk, hygiejnisk dampmølle, forsynet med alle mulige tekniske hjælpemidler. Senere er møllen flere gange undergået udvidelser, og i 1919 indførtes elektrisk drift. Da den havde eksisteret i 25 år overdrog man det verdenskendte møllerbyggerfirma „M i a g“ i Braunschweig at modernisere og nymontere den, og samtidig installeredes et elektrisk forsøgsbageri og et laboratorium til daglig kontrol af møllens

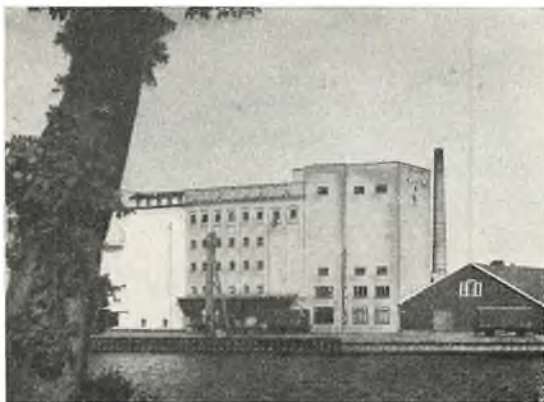

Nuværende dampmølle på Odense havn

produkter. Dette skete i 1929, yderligere modernisering og udvidelse foretoges i 1933 og senest i efteråret 1947 og møllen står således stadig som en af landets førende virksomheder i sin art.

Da Dampmøllen Victoria i 1903-04 blev oprettet, var direktør Vilh. Nielsen (f. 1861, d. 1941) en af stifterne, formand for aktieselskabets bestyrelse fra 1904-07 og fra 1939 til sin død i 1941 og adm. direktør fra 1911 til 1941.

Siden 1938 har sidstnævntes søn, Knud Nielsen (f. 1891), været direktør for selskabet. Bestyrelsen består nu af overretssagfører H. W. Berg (f. 1886), der er formand siden 1941, ovennævnte direktør Knud Nielsen, konsul Ove Hennings (f. 1894) og grosserer Aage Nielsen (f. 1895).

Adresse: Havnen, Odense.

Dampmøllens Bageri, Nysted. Grundl. i 1858 af Johs. Schwartzlose. I 1931 købtes virksomheden af A/S Mariebo Dampmølle, der nedlagde mølleriet og udlejede bageriet til Henrik Hansen (f. 1905).

Adresse: Nysted.

Dampskibsselskabet Dania A/S. Stiftet d. 10. april 1900 af konsul Chr. Andresen (f. 11. marts 1875), konsul Ditlev Lauritzen, direktør H. Heilbuth og konsul A. Andersen, der også udgjorde selskabets første bestyrelse.



S/S Danholm

Aktiekapitalen var oprindelig kr. 200.000, og flåden bestod af 2 dampere, hver på ca. 800 tons d.w.

Selskabet havde oprindelig sæde i Esbjerg, men i 1916 flyttedes kontoret til København.

Den oprindelige aktiekapital er i årenes løb udvidet til kr. 1.500.000, og flåden består for tiden af 4 dampere, hvoraf 2 oliefyrede, på tilsammen ca. 16.000 tons d.w.

Nuværende redere: Alexis R. Andresen og Cyril R. Andresen.

Nuværende bestyrelse: konsul Chr. Andresen, formand (f. 11. marts 1875), skibsreder H. A. Hansen (f. 21. okt. 1874), grosserer P. T. Nielsen (f. 7. febr. 1896), skibsreder Alexis R. Andresen (f. 29. maj 1902) og skibsreder Cyril R. Andresen (f. 2. aug. 1905).

Adresse: Amaliegade 33, Kbhvn. K.

Dampskibsselskabet Dannebrog, se C. K. Hansen.

Dampskibs Aktieselskabet „Emanuel“. Stiftet i 1907. Forretningsfører (siden 1923): Alfred Petersen (f. 1883).

Adresse: Marstal.

Dampskibsselskabet Heimdal A/S, se side 114.

A/s DAMPSKIBSSELSKABET „HEIMDAL“

Den 16. jan. 1895 mødtes i firmaet L. H. Carls lokaler, Fredericiagade nr. 18, d'herrer: grosserer Adolf Carl, kaptajn Martin Carl,



Martin Carl

grosserer O. Ekman, grosserer H. Klitgaard, konsul F. Krebs, kaptajn H. L. Hansen, overretssagfører Carl Meyer og cand. jur. J. Finsen for at konstituere Aktieselskabet Dampskibsselskabet Heimdal, hvori de havde tegnet sig som aktionærer.

Der vedtoges love, ifølge hvilke Martin Carl skulle være korresponderende reder, og

til kommitterede i bestyrelsen valgtes grosserer O. Ekman, grosserer H. Klitgaard og overretssagfører Carl Meyer.

Aktiekapitalen var fastsat til kr. 350.000. Kapitalen udvidedes efterhånden, til den i 1907 var nået til kr. 2.000.000, hvilken højde den bevarede indtil 1921, da den ved opkøb til 515 % i anledning af et spekulationsangreb blev nedsat til kr. 600.000. I 1936 blev den udvidet til kr. 1.000.000.

Selskabets første to skibe var købt brugte. Efterhånden udvidedes flåden ved nybygning med 10 skibe, og efter at de oprindelige skibe var solgt, byggedes to nye. Skibenes størrelse var op til ca. 2000 t. d. w. I 1912 byggedes et nyt skib, der var på 3500 t. d. w. Alle disse skibe var gode og økonomiske efter tidens krav. Under krigen 1914-18 gik det slemt ud over selskabets flåde, idet 9 af dens 13 skibe blev sænkede.

I 1909 oprettede skibsreder Carl firmaet Martin Carl, og selskabets vedtægter ændredes således, at fremtidig var firmaet Martin Carl korresponderende reder for selskabet. I 1913 optog Martin Carl sin søn, Hans P. Carl (f. 1887, d. 1948), i firmaet.

Efter skibsreder Martin Carls død i 1921 optoges en anden søn, Axel Carl (f. 1895, d. 1936), i firmaet, og de to brødre førte selskabet videre og udvidede efterhånden flåden med Dampskibet „Romø“ i 1923, der blev bygget på overtaget kontrakt, samt dampskibene „Martin Carl“, „Manø“ og „Aarø“, endvidere blev en brugt damper „Askø“ købt til erstatning af s.s. „Anine“, der var forlist i 1925. Derefter byggedes dampskibene „Sejro“ og „Samsø“. Disse fem til selskabet byggede skibe var på ca. 2500 t. d.w. og ifølge selskabets tradition gode og praktiske efter tidens krav.

Fra Skibsreder Axel Carls død i okt. 1936 videreførte hans broder, Hans P. Carl, firmaet som eneindehaver indtil d. 5. nov. 1940, da han optog sin søn Jørgen Carl (f. 1915) som medindehaver. Fra 1948 er sidstnævnte eneindehaver.

I 1937 udvidedes flåden med s.s. „Kalø“ (3250 t. d. w.), og dette skib ligesom nybygningen s.s. „Axel Carl“ (3400 t. d. w.) leveret ult.

april 1940, betød en yderligere værdifuld forøgelse af selskabets flåde, der derefter omfattede 19150 tons d. w.

Medens selskabets flåde i tidligere tid hovedsagelig sejlede i Østersøen, Nordsøen, Hvidehavet og vestlige Middelhav, har selskabet i de senere år set sin fordel ved fortrinsvis



s. s. Axel Carl



s. s. Martin Carl



s. s. Poul Carl



s. s. Hans P. Carl

at beskæftige skibene i forskellige oversøiske farter, hvad de er særlig velegnede til.

Under den anden verdenskrig var skibene beskæftiget efter Fragtnævnets direktiver, dels

i oversøiske og dels i de nærmere farvande og ved den tyske okkupation af Danmark d. 9. april 1940 blev forbindelsen afbrudt med s.s. „Manø“, s.s. „Aarø“, s.s. „Samsø“ og s.s. „Kalø“, hvoraf de tre første blev rekvireret af den engelske regering, det sidste af den Sydafrikanske Unions regering. Alle disse fire skibe gik tabt i løbet af krigen, ligesom to af de hjemmeværende skibe, nemlig s.s. „Poul Carl“ (tidligere s.s. „Sejrø“, der var blevet omdøbt efter ikrafttrædelsen af bek. nr. 409 ang. registrering af danske rederiers skorstenmærke og kontorflag) og s.s. „Axel Carl“.

Da selskabet således kun havde sit ældste og mindste skib s.s. „Martin Carl“ i behold ved krigens slutning, påbegyndtes snarest et nybygningsprogram, som omfattede fire skibe

på 34/3500 tons d.w. I efteråret 1946 solgtes så s.s. „Martin Carl“, og i maj 1947 modtoges den første nybygning fra Helsingør Skibsværft og Maskinbyggeri; dette skib fik navnet „Axel Carl“. I juni 1947 afleveredes s.s. „Martin Carl“ og i november 1947 s.s. „Poul Carl“ fra S. P. Austin & Son Ltd., Sunderland og i november 1948 s.s. „Hans P. Carl“ fra Helsingør Skibsværft og Maskinbyggeri. Alle fire skibe er omtrent samme størrelse, mellem 3400 og 3500 tons d.w. og har en servicefart af ca. 12 knob. De er alle udstyret med det nyeste i retning af nautiske hjælpemidler.

Med denne nyopbyggede flåde har selskabet genoptaget og udvidet sin virksomhed på de oversøiske markeder.

Adresse: Stockholmegade 55, Kbhvn. Ø.

Dampskibsselskabet Jyden A/S. Grundl. d. 25. juli 1910 af fh. handelsminister, konsul J. Villemoes (f. 1880). Omdannet til aktieselskab i 1924 med grundlæggeren som formand for bestyrelsen og forretningsfører. I 1946 tiltrådte sønnen, konsul Kn. Villemoes (f. 1920), som forretningsfører og formand for bestyrelsen.

Aktiekapitalen er på ½ mill. kr.

Adresse: Havnegade 10, Esbjerg.

Dampskibs-Aktieselskabet „Myren“. Grundl. d. 31. marts 1891 af firmaet „Holm & Wonsild“ (se dette), som indtrådte som selskabets korresponderende redere. Selskabets direktion har gennem tiden været indehavere af dette firma, nu skibsreder H. A. Hansen (f. 1874), edsvoren skibsmægler V. Th. Sass (f. 1892), edsvoren skibsmægler Axel Brandrup (f. 1895) og statsautoriseret skibsmægler K. Bülow Jensen (f. 1901).

Adresse: Amaliegade 36, Kbhvn. K.

Dampskibsselskabet Norden A/S. Grundl. d. 11. febr. 1871 af skibsreder Mads Chr. Holm. Den 21. nov. 1892 blev Peter de Nully Brown (f. 1857, d. 1936) korresponderende reder for selskabet. Siden okt. 1917 er firmaet P. Brown jun. & Co. (se dette) selskabets korresponderende reder.

Adresse: Amaliegade 49, Kbhvn. K.

Dampskibsselskabet paa Bornholm af 1866 A/S. Stiftet d. 14. febr. 1866. Virksomhedens første bestyrelse bestod af konsul Ad. Rasch, prokurator H. P. Lund, gårdejer, bankdirektør Chr. Lohmann, gårdejer H. K. Jespersen og agent, købmand J. J. Thorsen. Af disse var Rasch formand 1866—69, Thorsen 1869—82, Lohmann 1882—92 og Lund en del af 1892. Senere har følgende været formænd: agent M. Christiansen 1892—1900, konsul Th. Rübner-Wissing 1900—07, etatsråd, konsul B. Lyngberg 1907—14, rektor M. C. Koefoed 1914—39, direktør J. B. Bidstrup 1939—48 og proprietær C. F. Johnson (f. 1882) fra 1948. Indtil 1904 udførtes de administrative forretninger af formanden i forening med regn-

skabsføreren, først prokurator H. P. Lund (1866—92), derefter sagførere, sparekassedirektør T. H. Lund, hvorefter disse overgik til sidstnævnte som selskabets direktør. Aktiekapitalen, der oprindelig var 60.000 rdl., forhøjedes i 1872 med 120.000 kr., i 1880 med 42.000, i 1885 med 38.000, i 1904 med 160.000, i 1908—09 med 160.000 og i 1913 atter med 160.000 kr. og i 1937 til 1.250.000 kr. og endelig i 1947 til 1.875.000 kr.

Selskabet ejer nu fem skibe, nemlig M/S „Frem“, bygget i 1924, det første dieselmotor-skib i indenrigs fart. M/S „Hammershus“. byg-



M/S Rotna

get 1936, M/S „Rotna“, bygget 1940, det i 1899 byggede S/S „Østersøen“ og M/S „Ella“ købt i 1942 (bygget 1917). Foruden ruten København—Rønne opretholder selskabet sommerturistruter mellem Ystad og Rønne, Allinge og Simrishamn og Karlshamn—Rønne samt mellem Bornholm og Christiansø.

Bestyrelsen består nu af proprietær C. F. Johnson, Store Kannikegaard, Bodilsker (f. 1882), der er formand, direktør J. Nørregaard (f. 1887), der er næstformand, sagfører Thor-kil Lund (f. 1895), der er selskabets direktør, samt af civilingeniør C. B. Bidstrup og proprietær N. A. Koefoed, Eskildsgaard, Peder-sker.

Adresse: Rønne.

Dampskibsselskabet Phønix A/S. Stiftet d. 3. marts 1911 på initiativ af kaptajn H. A. Andersen og Ernst Brüning (f. 1866, d. 1949). Kaptajn Andersen var i en årrække selskabets korresponderende reder og direktør. Brüning var formand i dets bestyrelse til sin død. Direktør (siden 1937): kaptajn H. Andersen (f. 1898).

Adresse: Adgangsvej, Esbjerg.

Dampskibs-Aktieselskabet „Progress“. Stiftet d. 26. sept. 1904 af skibsreder Marius Nielsen (f. 1867) m. fl. Skibsreder Marius Nielsen har siden stiftelsen været direktør for selskabet.

I 1918 overtog selskabet Dampskibsselskabet Vesterhavet's 11 dampere og i 1931 overtog Dampskibsselskabet Skagerak's 5 dampere.

Den 1. jan. 1950 havde selskabet 15 skibe på 33.560 tons d. w. som er bogført til 11.179.576 kr. På Svendborg skibsværft er 2 nybygninger i arbejde, og et af de ældre skibe blev i 1948 solgt til udlandet.

Bestyrelsen består af ovennævnte skibsreder Marius Nielsen, der er formand, direktør C. C. Marx-Nielsen (f. 1897), fuldmægtig P. Moltved (f. 1878), direktør Chr. S. Nielsen (f. 1873), børssekretær Jens Vestberg (f. 1893) og højesteretssagfører Leif Gamborg (f. 1896).

Aktiekapitalen, som oprindeligt var på 700.000 kr., er nu på 7.250.000 kr.

Adresse: Kalvebod Brygge 4, Kbhvn. V.

Dampskibsselskabet Torm A/S, blev stiftet d. 14. januar 1889 af afdøde kaptajn D. Torm og kaptajn Chr. Schmiegelow.

Selskabet begyndte med en aktiekapital på kr. 212.000 og med en damper på 1350 tons dødvægt. — I de følgende år arbejdede selskabet sig støt fremad og forøgede efterhånden sin flåde, dels ved nybygninger og dels ved i 1912 at overtage dampskibsselskabet „Botnia“'s 5 skibe, således at selskabet i 1914 ved krigens udbrud var nået op på en flåde af 12 dampere med en samlet dødvægt-tonnage af 22.750 tons og med en aktiekapital på kr. 1.100.000.

Under krigen 1914—18 mistede selskabet 5 dampere ved torpedering og minesprængning, og en gammel damper solgtes, således at selskabet ved krigens afslutning kun havde 6 dampere tilbage.

I de følgende år blev selskabets flåde forøget og fornyet, således at selskabet 50 år efter dets stiftelse rådede over en moderne flåde på 26 skibe på tilsammen 66.900 tons dødvægt og med en gennemsnitsalder af 9½ år.

Aktiekapitalen, som i 1914 var 1.100.000 kr., blev i 1916 udvidet ved en friaktie til kr. 2.200.000 og blev igen i 1919 udvidet til kr. 4.400.000 ved udstedelse af for kr. 2.200.000 nye aktier til kurs 160.

I 1923 indløste selskabet af sine opsparede midler kr. 2.400.000 af aktiekapitalen til kurs 280, således at aktiekapitalen derved blev reduceret til kr. 2.000.000.

I 1936 udvidedes aktiekapitalen til kr. 4.000.000 ved udstedelse af for kr. 2.000.000 nye aktier til parikurs og i 1939 yderligere til kr. 6.000.000.

I 1947 blev aktiekapitalen igen udvidet fra

kr. 6.000.000 til kr. 12.000.000 ved udstedelse af for kr. 6.000.000 nye aktier til parikurs.

I slutningen af 1907 døde kaptajn Torm, og i hans sted valgtes som direktør: skibsreder C. Kraemer, der tiltrådte 1. januar 1908, medens direktør i Ø.K., kaptajn Chr. Schmiegelow, blev selskabets formand.

I marts 1922 fratrådte skibsreder C. Kraemer som reder og overtog posten som formand for bestyrelsen, hvilken post han havde til sin død i slutningen af 1942. Han efterfulgtes som formand af direktør Chr. Schmiegelow, der var formand for bestyrelsen til sin død i nov. 1949; efter denne blev i febr. 1950 hans søn, Arne Schmiegelow, bestyrelsens formand. I marts 1922 var de to hidtilværende prokurister, ovennævnte A. Schmiegelow og Axel Kampen, tiltrådt som redere for selskabet. A. Schmiegelow fratrådte reder-stillingen ved sin overtagelse af posten som bestyrelsesformand og afløstes af hidtidig prokurist i selskabet C. Mazanti-Andersen.

Af de 26 skibe i begyndelsen af 1939 blev 2 solgt samme forår, og af de 24 skibe, der således var tilbage, mistedes i den anden verdenskrig 13, således at der kun var 11 tilbage. I året efter krigen byggede selskabet imidlertid 6 nye motorskibe, således at flåden ved udgangen af 1948 består af 10 motorskibe og 7 dampere med en dødvægt-tonnage ialt af 61.260 tons med en gennemsnitsalder af 6 år for motorskibe og 22½ år for dampere.

Adresse: Holmens Kanal 42, Kbhvn. K.

Dampskibsselskabet Vendila A/S, se Svendsen & Christensen.

Dampskibsselskabet Vesterhavet A/S. Grundl. d. 17. maj 1895 i Esbjerg af konsul Ditlev Lauritzen (f. 1859, d. 1935). I 1914 flyttet til København. Nuværende bestyrelse: skibsreder Ivar Lauritzen (f. 1900) og skibsreder Knud Lauritzen (f. 1904) og underdirektør Max Kurzenberger (f. 1889). Forretningstører (direktion): Rederiet J. Lauritzen (se dette).

Aktiekapital: 4 mill. kr.

Adresse: Hammerensgade 1, Kbhvn. K.

Dampskibsselskabet Ærø A/S. Grundlagt d. 6. maj 1874. Direktør (siden 1946): H. Rixen (f. 1881).

Adresse: Ærøskøbing.

Dampskibsselskabet „Øresund“ A/S. Stiftet d. 2. jan. 1900; seneste vedtægter af 25. juli 1944. Selskabet ejer sammen med det tilsvarende svenske selskab (hvis aktier indehaves af Svenske statsbaner) skibene „Malmø“, „Sverige“, „Øresund“, „Hälsingborg“ og „Sankt Ibb“.

Bestyrelsen består af generaldirektør E. Terkelsen, trafikchef N. C. D. Johnsen og søfartschef H. J. Bager. Direktion: generaldirektoratet for statsbanerne.

Adresse: Havnegade 49, Kbhvn. K.

Dampvaskeriet Solvang. Grundl. i 1908 af Lars Christian Larsen (f. 1863, d. 1912). Indehaver (siden d. 6. maj 1929): cand. pharm. Kay Becker (f. 1874).

Adresse: Solvangsvej 4, Aalborg.

Dampvaskeriet Sødal. Grundl. d. 13. dec. 1842 af Christoffer Clausen. Nuværende indehavere: fru Dorteia Christoffersen og Michael Christoffersen.

Adresse: Søbakkevej 30, Holte.

Dampvaskeriet „Thor“ A/S, dampvaskeri og udlejning af linned m. m. Grundl. i Sept. 1889 af Th. Sørensen. Omdannet til aktieselskab i 1917. Nuværende direktør: grundlæggerens søn, Thomas Sørensen (f. 1893).

Adresse: Thorasvej 7-11, Kbhvn. NV.

Dampvaskeriet Thor i Horsens. Grundl. i 1906 af et selskab med begrænset ansvar, hvis vedtægter var af 11. dec. Overtaget i 1910 af O. Paludan Seedorff (f. 1882, d. 1942); i 1942 overtaget af Fru Johanne Marie Seedorff (f. 1885).

Adresse: Spedalsø 37, Horsens.

Dampvaskeriet og Varmbadeanstalten Øresund A/S. Grundl. i 1895 af Aage Lystrup. Overgået til aktieselskab i 1916. Direktør (siden 1944): cand. jur. Erik Colding Jensen (f. 1913).

Adresse: Badevej 4, Helsingør.

B. Dan-Jensen, grossererforretning. Grundl. i 1907 af B. Dan-Jensen (f. 1881), der stadig er indehaver af forretningen.

Adresse: Allégade 6, Kbhvn. F.

Hotel Dana. Grundl. i 1897 u. navnet Rønne Afholdshotel. Indehaver (siden 1926): Otto Valdemar Nielsen (f. 1890).

Adresse: Østergade 54, Rønne.

Danalith A/S, entreprenør- og ingeniørforretning. Stiftet d. 7. nov. 1905 under navnet Dansk Beton-Bjælkekompani A/S, med det formål at udnytte ingeniørkaptajn N. F. Møhl's patent. Den første bestyrelse bestod af patenthaveren, N. F. Møhl (f. 1870, d. 1915), L. S. Levin, W. O. F. Boas, C. F. M. Lehmann og W. C. Hansen. De fire sidstnævnte udtrådte dog i 1911 og N. F. Møhl ledede derefter firmaet til sin død sammen med broderen, konsul J. K. H. Møhl. I 1915 optoges P. Ørum i bestyrelsen.

I 1916 omdannedes firmaet og antog navnet Dansk Jernbeton Konstruktions Compagni, Danalith A/S, med en bestyrelse bestående af ingeniør, dr. techn. Poul Larsen, W. O. H. Stephensen, H. E. Riisager og nævnte P. Ørum, der var direktør for selskabet fra 1928—34, hvor F. Sodemann overtog stillingen. Han afløstes i 1939 af N. J. Christensen, der var direktør indtil 1947, da den nuværende direktør, civilingeniør O. P. Jørgensen (f. 1890), tiltrådte. Siden 1939 er firmanavnet det nuværende.

Selskabets nuværende bestyrelse består af civilingeniørerne H. Schrøder (f. 1883), I. J. E. Christensen (f. 1883) og O. V. Mørch (f. 1885).

Aktiekapitalen, der ved stiftelsen i 1905 var på 15.000 kr. er nu udvidet til 700.000 kr.

Selskabet har foruden hovedafdelingen i København indenlandske afdelinger i Århus

og Aalborg og har tidligere haft afdelinger i England, Frankrig, Ægypten, Argentina og Australien.



To af Danalith A/S opførte kornsilopakhuse i Århus

Selskabet har foruden mange cementfabrikker og kornpakhuse bygget skorstene, havne, betonveje m. m.

Adresse: Gyldenløvesgade 3, Kbhvn. V.

Livsforsikringsselskabet Danebroge A/S. Grundl. d. 21. maj 1906 under direktion af O. W. F. Nordlie og C. O. C. W. Nath. Denne Direktion afløstes i 1918 af direktør J. A. Jagt (f. 1885), der stadig er selskabets adm. direktør. Siden 1929 har tillige Fritz Løppenthien (f. 1891) og Holger Hede (f. 1894) haft sæde i direktionen.

Adresse: Frederiksborggade 43, Kbhvn. K.

Axel Danholt, isenkramforretning. Grundl. i 1884 af isenkrammer Gøtz (d. 1925). I 1906 overtaget af Axel Danholt (f. 1872).

Adresse: Nansensgade 15, Kbhvn. K.

Dania, dampskibsselskab, se Dampskibsselskabet Dania.

Hotel Dania i Frederikshavn. Grundl. ca. 1820. Indehaver (siden 1947): Carl Christensen (f. 1896).

Adresse: Havnegade 2, Frederikshavn.

Hotel Dania i Silkeborg. Grundl. i 1845. Indehaver siden 1945: Evald Madsen (f. 1899).

Adresse: Torvet 5, Silkeborg.

The Dania Shoe Machinery Works Ltd. (A/S Maskinkompagniet), fabrikation og eksport af skomaskiner. Grundl. d. 15. juli 1897 af direktør Axel Louis Levin (f. 16. marts 1868, d. 14. jan. 1926). Omdannet til aktieselskab i 1909. Nuværende direktør: Henning Rønneberg (f. 9. april 1918).

Adresse: Blegdamsvej 28-32, Kbhvn. N.

F. Danielsen, trælast- og tømmerhandel. Grundl. i 1860 af Peter Petersen. I 1903 overtoges forretningen af D. Danielsen (f. 1871, d. 1931), hvis søn, Frederik Danielsen (f. 1904), overtog den i 1936.

Adresse: Nygade, Ribe.

J. Chr. Danielsen, gravørfirma. Grundl. d. 15. marts 1860 af Johan Christian Danielsen (f. 1840, d. 1914). I 1910 indtrådte sønnen, Carl Danielsen (f. 1867, d. 1938) i firmaet. Ved dennes død overtog hans datter, Eva Johanne Sofie Danielsen (f. 1899), forretningen. I 1950 overtoges firmaet af en sønnesøn af grundlæggeren, Valdemar Danielsen (f. 1914).

Adresse: Holbergsgade 20, Kbhvn. K.

M. & H. Danielsen, bødkerforretning. Grundl. d. 15. maj 1869 af P. Danielsen (f. 1844, d. 1917). Den 1. maj 1900 overtaget af sønnen, M. Danielsen (f. 1876), der d. 1. aug. 1935 optog sin søn, H. Danielsen (f. 1904) som medindehaver.

Adresse: Østergade 11, Holstebro.

V. Danielsen & Co., lædervarer og rejseartikler, kgl. hofleverandør. Grundl. d. 20. april 1876 af Vilhelm Danielsen (d. 1914). Nuværende indehaver: Vilh. Jørgensen (f. 1887).

Adresse: Købmagergade 3, Kbhvn. K.

Danish-American Gulf Oil Company. Grundl. i 1901 af brødrene Alfred Olsen (f. 1876) og Otto Olsen (d. 1906) under firmanavnet Alfred Olsen & Co. Omdannet til aktieselskab i 1924. Det nuværende navn antoges i 1946. Direktion: Holger Jensen og A. C. J. van Vossen.

Adresse: Kvæsthusgade 3, Kbhvn. K.

The Danish Butter Export Union, Ltd. Grundlagt i 1897 af Jacob H. F. M. Stilling-Andersen (f. 24. juni 1859, d. 1933). Overgik til aktieselskab den 1. jan. 1922 med V. Stilling-Andersen som direktør. Denne fratrådte imidlertid den 1. sept. 1923, da grossererfirmaet V. Stilling-Andersen oprettedes med ham som chef, hvorefter C. Møller-Nielsen blev direktør til 1926 og efterfulgtes af grundlæggeren, J. H. F. M. Stilling-Andersen. Ved dennes død i 1933 overtog V. Stilling-Andersen (f. 6. jan. 1893) atter direktørposten og er den nuværende leder af firmaet.

Adresse: Christiansborggade 2, Kbhvn. V.

Det gjensidige Forsikringsselskab „Danmark“. Stiftet d. 9. august 1861 på initiativ af daværende sekretær i justitsministeriet P. Bärthelsson.

Selskabets virksomhed begyndte samme år, opbygget på nationalt grundlag, og på de fordele, som gensidigheds princippet kunne medføre.

Selskabet fik straks indpas både på landet og i købstæderne, hvor særlig middelstandens gode indboforsikringer kom til at danne hovedstammen.

Da virksomheden påbegyndtes den 1. oktober 1861 var det med en forsikringssum på 3,120,000 rigsdaler fordelt på 929 interessenter. I 1864 var den steget til 114 mill. kr. Det store landbrug sluttede sig efterhånden til selskabet, og dette overtog flere store lokale selskaber, blandt hvilke særlig skal nævnes „Jylland“. Hovedvirksomheden var i mange år at tegne direkte brandforsikringer for

løvsøre. Dog udvidede selskabet stadig sin virksomhed med nye forsikringsformer. Den 26. januar 1872 vedtoges det at oprette en livs-



„Danmark“s ejendom

forsikringsafdeling. I 1907 en afdeling for indbrudstyveri og i 1911 optoges folkeforsikring med ugevis præmieopkrævning.

Gennem årene kom en række småbrancher til. Efter 1927 således afdelinger for ansvar-, automobil-, driftstab-, glas-, hus- og grundejer-, lovpligtig ulykke-, syge- og ulykkesamt sygekasse- og vandskadeforsikring.

„Danmark“ står derfor nu som et fuldt moderne selskab både med hensyn til sin organisation og sin forretningsmæssige orden.

I 1933 overtoges Forsikrings-Aktieselskabet „Norden“.

Med udgangen af året 1949 er antal af forsikrede i brand- og tyveriforsikringsafdelingerne 210.000 med en forsikringssum af 3.560 mill. kroner og i livsforsikringsafdelingen



Interior fra „Danmark“s ejendom, Niels Brocks Gade nr. 1

med underafdelinger 270.100 forsikrede med 659,5 mill. kroner i forsikringssum samt 1610 renteforsikringer til et årligt beløb af 4 mill.

kroner. Selskabets formue excl. skade- og præmiereserver andrager knap 24 mill. kroner.

Selskabets samlede administration forestås af direktør, cand. jur. F. L. Crone (f. 1888) og formand for bestyrelsesrådet er højesterets-sagfører H. H. Bruun (f. 1884).

Adresse: Niels Brocks Gade 1, Kbhvn. V.

Danish Dairies, se Danske Mejeriers Andels-Smørekseksportforening.

The Danish Egg-Export-Company A/S. Stiftet i 1911 (vedtægter af 17. april) af Carl J. Holbeck og Engel Chr. Høst. Direktør (siden 1938): N. J. Jørgensen (f. 1884).

Adresse: Gersonsvej 7, Hellerup.

Danish Machine Company A/S, specialfabrik for værktøjsmaskiner og pladebearbejdningsmaskiner. Grundl. i 1896 af J. C. Thygesen (f. 1843, d. 1929). Den 1. dec. 1934 købt af J. E. Rasmussen (f. 1884), der d. 1. okt. 1942 omdannedes virksomheden til et aktieselskab. Adm. direktør og formand for bestyrelsen (siden 1942): ovennævnte J. E. Rasmussen.

Adresse: Silkeborgvej 259, Aabyhøj ved Århus.

Hotel Danmark i Præstø. Grundl. i 1824. I 1933 overtaget af Carl Sørensen (f. 1884, d. 1940) og i 1940 af dennes enke, fru Thora Sørensen (f. 1894).

Adresse: Adelgade 82, Præstø.

Danmarks Nationalbank. Oprettet ifølge oktroi af 4. juli 1818, jfr. lov af 12. juli 1907, under navn af Nationalbanken i Kjøbenhavn. Omorganiseret ved lov af 7. april 1936 under det nuværende navn som en selvejende institution med en grundfond på 50 mill. kr.

Direktion: Holger Koed (f. 1892), formand, Ove Jepsen (f. 1886) og Henning Haugen-Johansen (f. 1890).

Adresse: Holmens Kanal 17, Kbhvn. K.

Danmarks Nationalbank, Aalborg Filial. Oprettet d. 12. nov. 1881. Filialdirektør (siden 1937): O. Valeur (f. 14. febr. 1888).

Adresse: Gl. Torv 4, Aalborg.

Danmarks Nationalbank, Aarhus Filial. Oprettet d. 4. dec. 1837 under navnet Bankcomptoiret, senere Bankkontoret i Aarhus. Filialdirektør (fra 1950): Axel O. Thage (f. 1889).

Adresse: Bispegade 2, Århus.

Danmarks Nationalbank, Nykøbing Falster Filial. Oprettet 1882. Filialdirektør (fra 1. sept. 1950): Ernst Herlevsen.

Adresse: Dronningensgade 24, Nykøbing F.

Danmarks Ægekspor A/S. Stiftet d. 7. juli 1898 med Niels Christian Schurmann (f. 1857, d. 1921) som forretningsfører. Direktør (siden 1930): J. H. Schurmann (f. 1891).

Adresse: Christiansgade 9, Kbhvn. K.

Dannevirke, dagblad. Grundl. d. 15. juni 1838 af P. Chr. Koch (f. 19. febr. 1807, d. 2. nov. 1880). Købtes i 1900 af A/S Modersmaalet, der udgav dagbladet „Modersmaalet“, som var grundlagt d. 1. okt. 1882 af Axel Sabroe (f. 17. april 1861, d. 17. marts 1935) og i 1938 i hovedsagen gik op i Dannevirke. Direktør for

A/S Modersmaalet (siden 1920): N. Th. M. Thomsen (f. 13. juli 1888). Nuværende redaktører: Bjørn Svensson og Axel Søchting.

Adresse: Klostret 9, Haderslev.

Dansk Acetylen Gasværk A/S, se Dansk Ilt- og Brintfabrik A/S.

Dansk Akkumulator & Elektro-Motor-Fabrik A/S. Stiftet i 1905. Nuværende direktion: Harald Uldal, adm. og E. Stenbjørn, tekn.

Adresse: Ørstedsgade 10, Odense.

Dansk Alfa-Laval A/S, fabrikation af og handel med centrifuger og malkemaskiner. Grundl. d. 1. okt. 1900 under navnet Alfa-Separator. Det nuværende navn antoges i 1932. Direktør (siden 1942): Georg Calberg (f. 1897).

Adresse: Møllegade 26, Kbhvn. N.

Dansk Aluminium Industri A/S. Grundl. d. 20. dec. 1906 under navnet Dansk Staalbeholderfabrik A/S. Direktør (siden 1943): civilingeniør J. Chr. Jensen (f. 1900). Fabrikken fremstiller aluminiumvarer til såvel husholdninger som mejerier, bryggerier, slagterier m. v.

Adresse: fabrik: Englandsvej 28, Kbhvn. S.

— hovedkontor: Borgergade 16, Kbhvn. K.

Dansk Ammoniakfabrik ved P. Korsgaard og Co. Grundl. i 1902 af civilingeniør Peder Korsgaard (f. 1874), der i 1919 omdannede firmaet til et interessentskab.

Interessenter: A/S Alfred Benzon, København, A/S Dansk Svovlsyre og Superphosphat-Fabrik, København, og civilingeniør Peder Korsgaard.

Direktør: ovennævnte civilingeniør P. Korsgaard.

Adresse: Nyborg.

Dansk Ammunitionsfabrik A/S. Grundl. i 1911 som aktieselskab af H. C. Schultz (d. 1937). Nuværende direktør: Niels Larsen.

Adresse: Otterup.

Dansk Andels Cementfabrik. Grundl. i 1911, vedtægter af 11. nov. Selskabets første direktør var Frank Rygaard (f. 1873, d. 1942), som var direktør til sin død. Nuværende direktion (siden 1942): Paul Rygaard (f. 1901) og Marius Hansen (f. 1892).

Adresse: Thistedvej 62, Nørresundby.

Dansk Andels Gødningsforretning, A.m.b.A. D.A.G. blev stiftet på et møde i Århus den 5. dec. 1901 af nogle allerede bestående indkøbsforeninger, og fra 1901-16 omfattede selskabets arbejde direkte med lokalforeningerne kun Jylland. Ved omorganisationen d. 8. juli 1916 kom selskabet til at omfatte hele landet og bestod i 1949 af ialt 1649 lokalforeninger. Fra selskabets start havde D.A.G. kontor og direktion fælles med Jydsk Andels Foderstofforretning i Århus, men i 1917 oprettede D.A.G. eget kontor og ansatte sin egen direktør, J. E. Suell (f. 1886, d. 1939); efter hans død blev Axel Gottschau (f. 1886), der havde været knyttet til virksomheden siden 1920, direktør for selskabet.

Bestyrelsen består nu af forstander Oluf Jensen, Lundegaard pr. Fredensborg, der er

formand, gårdejer N. Nielsen, Hobro, der er næstformand, samt af gårdejerne J. Buhl, Harte, J. P. Just, Uge, Chr. Pedersen, Oure, N. Sørensen, Neble og H. P. Hansen, Ørslev.

Selskabet, som oprindeligt havde sit hjemsted i Arhus, flyttede i juli 1920 til København og indrettede hovedkontor i „Axelborg“,



„Axelborg“

der netop lige var færdigbygget. Kontoret i Arhus bibeholdtes som afdelingskontor. Senere er oprettet afdelingskontorer i Odense 1922, Aalborg 1933, Esbjerg 1934, Skive 1937, Randers 1938 og Aabenraa 1938. Endvidere er der etableret mindre kontorer i Grenaa, Hirtshals, Hobro, Holbæk, Horsens, Kolding, Næstved, Svendborg, Sæby og Vejle.

Som et led i bestræbelserne for at skaffe de lavest mulige forsendelsesomkostninger har selskabet stadig gennem årene forøget antallet af de pladser, hvortil der direkte tages varer, og der er nu tilførsel til 114 havne og fast lagerplads i 48 byer. Selskabet råder nu over 39 egne pakhuse fordelt over hele landet med 10 på Sjælland, 1 på Bornholm, 7 på Fyn og 21 i Jylland.

Som medlemmer optages lokalforeninger. Der kan oprettes lokalforeninger i hver by, sogn eller anden passende oplandsbegrænsning; de skal være organiseret som andelsselskaber, og deres vedtægter skal være i overensstemmelse med de i hovedforeningens vedtægter indeholdte regler om købepligt, garanti, ind- og udtræden etc. En lokalforening skal som regel bestå af mindst 10 andelshavere samt være åben for tilgang af nye andelshavere. Endvidere kan brugsforeninger, foderstofforeninger eller lignende andelsforeninger optages som medlemmer. I D.A.G. kan alle være med uanset deres jordbrugs størrelse, og i D.A.G. findes derfor landbrug lige fra det mindste til det største. Alle har lige ret, og gennem lokalforeningerne er andelshavere ligeberettigede ejere i D.A.G. i forhold til deres reservefondsandel.

Adresse: „Axelborg“, Vesterbrogade 4 A, Kbhvn. V.

Dansk Andels Smørekseportforening. Grundlagt i juli 1895 af 9 sydjydske andelsmejerier under navn af Dansk Andels Smørpakkteri. Foreningens første formand var branddirektør Rasmussen, Højrupgaard ved Kolding.

Formålet var at oparbejde pakning og salg af usaltet smør for London-markedet, og man fortsatte med vekslende held hermed indtil 1909, da man omdannede virksomheden til en almindelig smørekseportforretning. Samtidig med denne forandring blev den i forbindelse med pakkeriet oprettede ægekseport solgt til Dansk Andels Ægekseport, og kort efter forandredes navnet til det nuværende.

I de herefter forløbne år er virksomheden, der nu virker som salgsorganisation for 140 fortrinsvis jyske andelsmejerier, vokset jævnt og støt, således at omsætningen i de sidste år har været på omkring 107 millioner kroner årlig.

Nuværende bestyrelse: gårdejer Niels Ofersens, Vinding pr. Sørvad, der er formand, proprietær Bundsgaard, Toftegaard, pr. Gesten, gårdejer Jens Nielsen, Godballe, pr. Faare, gårdejer Eske Grønberg, Hesselhøgaard, pr. Gaarde, gårdejer P. Helt Hansen, Lund, pr. Mølby, mejeribestyrer J. P. Bruun, Maltbæk Andelsmejeri, pr. Brørup, og mejeribestyrer K. Ørum, Skern Andelsmejeri, Skern.



Dansk Andels Smørekseportforening, Esbjerg

Direktør (siden 1918): J. Høgbjerg (f. 22. juni 1886).

Adresse: Østre Havnevej, Esbjerg.

Dansk Andels Ægexport, andelsselskab. Stiftet i 1895 af danske ægproducenter med det formål gennem kvalitetsbetaling for æg at frembringe den bedst mulige eksportvare. For at kunne gennemføre kvalitetsbetalingen indførte D. A. Æ. den såkaldte producentstempling, d. v. s. at hver producent stempler alle de æg, han leverer til selskabet, med et ham tildelt kendetegningsnummer. På den måde bliver det muligt på et hvilket som helst tidspunkt at vide, hvilke producenter, der har leveret de enkelte æg, og ved kvalitetsundersøgelsen af æggene på ægpakkerierne kan man da drage omsorg for, at fradrag for de fraserterede kvalitetsforringede æg bliver ført ud til de producenter, der har leveret disse æg.

D. A. Æ. har iøvrigt ved sin indsats gennem årene bidraget stærkt til fremgang indenfor

Dans

dansk fjerkræavl og en væsentlig forbedring af de danske ægs kvalitet. Allerede i 1906 modtog selskabet prædikaten „kongelig hofleverandør“.

D. A. Æ. har 56.000 andelshavere fordelt i 970 lokale ægsalgskredse. Æggene behandles og pakkes med moderne tekniske hjælpemidler på 27 ægpakkerier over hele landet og eksporteres — væsentligst til England, Tyskland og Schweiz.

Bestyrelsens formand: folketingsmand, gård-ejer Marius Heilesen (f. 19. juni 1890). Adm. direktør: H. Mortensen (f. 12. okt. 1891).

Medlemsblad: „V or Æ g e x p o r t“.

Adresse: Axelborg, Kbhvn. V.

Dansk Assuranceforretning. Grundl. d. 28. sept. 1899 af H. C. Andersen (f. 28. sept. 1878, d. 7. marts 1944).



Dansk Assuranceforretning i Roskilde

H. C. Andersen, der i 1896 blev fuldmægtig på Sjællands stiftsskriverkontor, drev ved siden af embedet forsikringsvirksomhed og overtog hovedagentur for Forsikringsaktieselskabet Nye Danske af 1864 og De private Assurandører. I 1899 samledes forsikringsvirksomheden i ovennævnte firma, der omfatter alle arter af forsikring og nu har en præmieindtægt på 1 million kroner årlig. Desuden var H. C. Andersen adm. direktør for Indbrudstyverforsikrings Aktieselskabet „Danmark“, Roskilde, fra dets stiftelse i 1906 til sin død i 1944 og branddirektør for Roskilde købstad for Købstædernes almindelige Brandforsikring fra 1925 til sin død.

Grundlæggerens søn, H. C. Andersen (f. 17. april 1903) blev indehaver af forretningen efter faderens død i 1944, og er fra samme tidspunkt tillige direktør for Indbrudstyverforsikrings Aktieselskabet „Danmark“.

Adresse: Ringstedgade 14, Roskilde.

Dansk Beklædning ved Marius Sørensen. Grundl. i juni 1896 af L. Hansen; i 1905 overtaget af Marius Sørensen (f. 1878), som i 1949 optog sin søn, Kn. Sørensen (f. 1911), som medindehaver.

Adresse: Kongensgade 53, Esbjerg.

Dansk Beklædningsmagasin i Thisted. Grundl. d. 1. sept. 1905 af Joh. Thomsen (f. 1880), der stadig er indehaver af forretningen.

Adresse: Vestergade 2, Thisted.

Dansk Bogforlag. Grundl. i 1893 under navnet C. C. Hansen & Co., overgik i 1905 til andels-selskab med nær tilknytning til Syvende Dags Adventister's vestnordiske unionskonferencer. Bestyrelsens formand er: pastor P. G. Nelson.

Adresse: Suomisvej 5, Kbhvn. V.

Dansk Brandforsikringselskab Vermund af 1904. Oprettet i 1904 under direktion af A. L. Dyppel. Direktør (siden 1923): F. Thybo (f. 1893).

Adresse: Banegårdspladsen 4, Aarhus.

Dansk Bølgepap Industri, Schönbergs Papirvarefabrik A/S. Grundl. i 1881 af A. Schönberg (f. 1852, d. 1914) som posefabrik under navnet Schönbergs Papirvarefabrik. Denne fabrik overtoges senere af fabrikant Max Müllertz (f. 19. sept. 1870, d. 1940).

Den 1. december 1924 stiftedes aktieselskabet Schönbergs Papirvarefabrik med Max Müllertz som direktør. Aktiekapitalen var kr. 250.000. I 1939 udvidedes aktiekapitalen til kr. 750.000, og i 1940 ændredes selskabets navn til det nuværende. Direktør Max Müllertz fratrådte i 1939 på grund af alder og efterfulg-



Tagensvej nr. 135

tes af den nuværende direktør A. Holm-Hansen (f. 5. aug. 1902).

Selskabets første fabrik havde til huse Vesterbrogade nr. 29. I 1933 overtoges Københavns ny Bølgepapfabrik og dennes ejendom Hannovergade nr. 8. I 1940 flyttedes begge fabrikkerne til den nyopførte fabriksbygning på den nuværende adresse.

Adresse: Tagensvej 135, Kbhvn. N.

Dansk Chromlæderfabrik A/S er grundlagt som et interessentskab d. 29. nov. 1899 af en kreds erfarne fagfolk indenfor læder- og skindbranchen med fabrikant Otto Klenow (f. 1855, d. 1923) i spidsen. Efter Otto Klenows død overtoges ledelsen af virksomheden af hans ældste søn, Paul Klenow (f. 1885, d. 1949). I 1932 omdannedes virksomheden til et aktieselskab, og i 1937 blev der foretaget en sammenslutning med Ørholm Læderfabrik, hvis fabrikation overflyttedes til Dansk Chromlæderfabrik A/S.

Efter Paul Klenows død i 1949 tiltrådte broderen, civilingeniør Lennart Klenow (f. 1897) som direktør.

Nuværende bestyrelse: civilingeniør Ove Meyer (formand), civilingeniør Einar Bache (næstformand), fabrikant Gunnar Bjørnløw, direktør Halfdan Henriksen og ovennævnte direktør Lennart Klenow.

Adresse: Gadekærvej 8-10, Kbhvn. Valby.

Dansk Cykleværk „Grand“ A/S, cyklefabrik. Grundl. d. 24. maj 1891 af Rasmus Andersen (f. 1867). Overgået til aktieselskab i nov. 1928. Nuværende direktør: Jørgen Hammer (f. 1884).

Adresse: Nørre Aaby.

Dansk Dental Depot ved Bagger & Wium, grossistforretning i klinik-udstyr og materialer til tandlægeklinikker. Grundl. i 1905 som et aktieselskab. I 1917 hævdes selskabet. Nuværende indehavere: P. K. C. Bagger (f. 1886) og A. Wium (f. 1899).

Adresse: Stormgade 8, Kbhvn. K.

Dansk Fjederklemme-fabrik ved L. Larsen. Grundl. i 1905 af I. C. Breum (f. 1880). Indehaver (siden 1920): L. Larsen (f. 1883).

Adresse: Albanigade 59, Odense.

Dansk Flint-Export. Grundl. d. 15. sept. 1901 af C. F. Christiansen (f. 1876); i 1904 omdanne-



C. F. Christiansen



A. F. Christiansen

des firmaet til et aktieselskab, hvis direktion bestod af Oscar Scheitel (f. 1871, d. 1926) og C. F. Christiansen. Aktieselskabet hævdes i 1920 og virksomheden overgik til ovennævnte Christiansen og Scheitel som ansvarlige indehavere. Efter Scheitels død i 1926 var Christiansen eneindehaver indtil han i 1941 optog sin



søn, A. F. Christiansen (f. 1916), som medindehaver.

Adresse: Amaliegade 26, Kbhvn. K.

Dansk Folkeforsikringsanstalt, se næste side.

Dansk Forsikrings Aktieselskab „Constantia“. Stiftet d. 28. dec. 1901 under navnet Dansk Glas- og Cykletyverforsikrings A/S. Direktion: Oscar Rechendorff (f. 1865) og Karl Larsen (f. 1898).

Adresse: Holbergsgade 22, Kbhvn. K.

Dansk Forsølvnings Anstalt, A/S Alfenide. Grundl. i 1880 af fabrikant Hakon Møller (d. 1902). I 1902 overtog grosserer Johan Hansen (f. 1845, d. 1928) firmaet, der da var anmeldt som aktieselskab.

Firmaet ledes nu af grosserer Carl Hansen (f. 1876), grosserer Oscar Møller (f. 1874) og direktør Johan Helbig Hansen (f. 1910).

Virksomheden omfatter fabrikation af sølv-, elektroplet- og rustfri stålvarer i skeer, gafler, korpusvarer og specialfabrikation af service til



Dansk Forsølvnings Anstalt

hoteller, restauranter, dampskibe, hospitaler etc.

„Dansk Forniklings Anstalt“. Denne afdeling af firmaet udfører fornikling, forkromning, (Fortsættes side 124)

A/s **DANSK FOLKEFORSIKRINGSANSTALT**

Stiftet d. 22. maj 1896. I årene umiddelbart før A/S Dansk Folkeforsikringsanstalts start havde dansk livsforsikring skaffet sig en ganske smuk position. Kun kneb det med at få livsforsikringssagen ud til de brede lag af befolkningen, idet de eksisterende selskabers forretningsgang var baseret på hel- halv- eller kvartårlig præmiebetaling, hvorfor det kun var de mere velstillede, der kunne være med.

Dette indså afdøde etatsråd Wilh. Hansen, og efter at have studeret de store engelske folkeforsikringsselskaber tog han initiativet til oprettelsen af A/S Dansk Folkeforsikringsanstalt.

Anstalten optog tegningen af livs- og børneforsikringer blandt den mindrebemidlede del af befolkningen. Præmierne opkrævedes ugentlig på forsikringstagerens bopæl, og optagelsen skete uden lægeundersøgelse. Forsikringsbetingelserne blev straks ved starten afpasset efter det brede publikums behov, og det kan i den forbindelse nævnes, at Anstalten her blev banebrydende, idet den som det første af alle danske selskaber indførte præmiefritagelse i tilfælde af arbejdsudygtighed, en bestemmelse, som senere er optaget af samtlige selskaber.

Oprettelsen af DFFA betød, at livsforsikringens goder blev tilgængelige for hele det danske folk, og allerede de første år havde Anstalten en efter danske forhold stor tilgang, og denne er vokset med årene, således at Anstalten nu har udstedt henved 2 mill. policer, og den årlige præmieindtægt andrager over 38,5 mill. kr.

DFFA indførte straks bestemmelserne om forsikringstagernes andel i overskudet i form af bonus, og fra 1913 gik Anstalten over til bonustilskrivning, således at forsikringstagerne får de tegnede forsikringssummer forhøjet med den opsparede bonus. Praktisk talt hele overskudet efter de lovmæssige henlæggelser til sikkerhedsfond kommer de forsikrede til gode i form af bonus, idet udbyttet til Anstaltens aktionærer efter vedtægterne er begrænset til 11.250 kr. ialt, eller mindre end 3^{0/100} af overskudet 1949, der var på over 4 mill. kr.

I 1949 indførte DFFA en ny tarif omfattende en folkeforsikringsafdeling med såvel uge- som månedsoptkrævning samt en afdeling for almindelig livsforsikring, hvor præmierne også opkræves kvart- halv- og helårlig. Endvidere er der i 1950 oprettet en afdeling for gruppelevsforsikring. Denne, der betyder en nyskabelse indenfor dansk livsforsikring, giver mulighed for tegning af kollektiv livsforsikring med udbetaling ved dødsfald inden det 65. år for f. eks. en hel virksomheds personale, når antallet er af en vis størrelse.



Dansk Folkeforsikringsanstalt's ejendom, Otto Mønstedts Plads nr. 11

Efter etatsråd Wilh. Hansens død i 1936 lededes Anstalten af direktørerne cand. polit. Chr. Høyrup (f. 1870) og mag. scient. Aage Hostrup (f. 1866, d. 1941), der begge havde været knyttet til Anstalten fra dens begyndelse. Ved direktør Aage Hostrups død blev direktør Chr. Høyrup adm. direktør. Cand. act. Erik v. d. Hude (f. 1900), der i 1937 var knyttet til Anstalten som vicedirektør, blev i 1941 direktør og efter direktør Chr. Høyrups fratræden 1947 adm. direktør. Vicedirektør: landsretssagfører M. Barner-Rasmussen (f. 1919).

Formanden for Anstaltens bestyrelse er professor, dr. jur. Henry Ussing (f. 1886), der sammen med fh. direktør Chr. Høyrup og professor, dr. phil. Børge Jessen (f. 1907) udgør Anstaltens kontrolkomité.

Adresse: Otto Mønstedts Plads 11, Kbhvn. V.

cadmiering samt reparationer, opforsøvning af restaurationservice.

I 1929 købte firmaet og indrettede et moderne, tidssvarende fabrikskompleks, Solbjergvej nr. 24, Frederiksberg.

Adresse: Solbjergvej 24, Kbhvn. F.

A/S Dansk Frøavl's Kompagni og Markfrøkontoret Trifolium. Grundl. d. 16. dec. 1872 af Chr. P. Jacobsen, J. L. Jensen og Frantz Wendt under navnet Kontoret for Fællesindkøb af undersøgt Markfrø. Selskabet har en afdeling i Jylland samt følgende datterselskaber: Jydsk Markfrøkontor A/S (grundl. 1882), A/S Det jydsk Frøavl'skompagni (grundl. 1919), A/S Dansk Frøhandel (grundl. 1884), E. Danielsen & Larsen A/S (grundl. 1922) og Central Compagniet A/S (grundl. 1889). Nuværende direktør: J. Larsen (f. 1893) (siden 1937).

Adresse: Hovedkontor: Carl Jacobsens Vej 29-33, Kbhvn. Valby.

Dansk Galoche- og Gummifabrik A/S-Codan, se næste side.

Dansk Gibsindustri-Compagni A/S. Grundl. d. 1. sept. 1900 af murermester Lytthans Petersen og vekselerer Poul Philipson (f. 1876). Direktør siden 1943: civiling. Mogens Søltøft (f. 1910).

Adresse: Mariendalsvej 23, Kbhvn. F.

Dansk Gulvkludfabrik, se K. P. Thomsen.

Dansk Handelskompagni ved H. C. Siiger & Co., grossistfirma. Grundl. d. 1. jan. 1903 som et aktieselskab, hvis direktør var H. C. Siiger (f. 1881). I 1919 hævdedes aktieselskabet og firmaet videreførtes af et kommanditselskab med ovennævnte H. C. Siiger som ansvarshavende deltager. I 1921 overtog denne firmaet som eenindehaver.

Adresse: Nørre Voldgade 54, Kbhvn. K.

Dansk Hattefabrik A/S. Stiftet i 1905 på initiativ af Hans Cohn (f. 1874, d. 1947), der var selskabets direktør fra dets stiftelse til 1947; han afløstes af den nuværende direktør, Bjarne Senn (f. 1901).

Adresse: Strandvejen 151, Skodsborg.

Dansk-Hollandsk Kaffe-Kompagni. Grundl. i 1883 af H. J. Møller (f. 1850, d. 1908). Fortsat af sønnen, E. M. Møller (f. 1879, d. 1938), af dennes enke, og nu af sidstnævntes søn, Knud Møller (f. 1913).

Adresse: Peder Hvitfeldts Stræde 3, Kbhvn. K.

Dansk Ilt- og Brintfabrik A/S. Grundl. d. 1. jan. 1911 af et aktieselskab, hvis første vedtægter var af 28. nov. 1910. Selskabets første leder var bestyrelsens formand, grev Fr. Moltke. Han afløstes i 1931 af generalmajor Torben Grut, der havde været medlem af bestyrelsen siden stiftelsen. I 1933 blev selskabets prokurist siden 1913, H. C. Kiehn, direktør for selskabet. Han afløstes i 1938 af civilingeniør O. P. Larsen, der i 1945 fik E. Ørnø (f. 1905)

som meddirektør. Denne har siden direktør Larsens fratræden i 1946 været selskabets enedirektør; E. Ørnø har været tilknyttet selskabet siden 1925.

Selskabets bestyrelse består nu af landsretssagfører B. Moltke-Leth, der er formand, bankdirektør Christian D. A. Andersen, direktør S. G. Dalén, Stockholm, civilingeniør C. Duzaine-Hansen, fh. handelsminister J. Hasing-Jørgensen og civilingeniør H. H. Holst.

Aktiekapitalen, der ved stiftelsen var på 150.000 kr., er nu på 1 mill. kr.

Firmaets hovedproduktion er fabrikation af ilt og salg heraf samt salg af brint, acetylen, gas, kvælstof og andre luftarter, og salg af svejse- og skæreværktøj, farvesprøjter, kompressorer etc.

Efter krigen er der oprettet en afdeling for eksport af svejse- og skæreværktøj samt farvesprøjter. Foruden et ikke ringe salg i de skandinaviske lande har produktionen fundet afsætning i Sydamerika, den nære Orient samt Sydafrika.

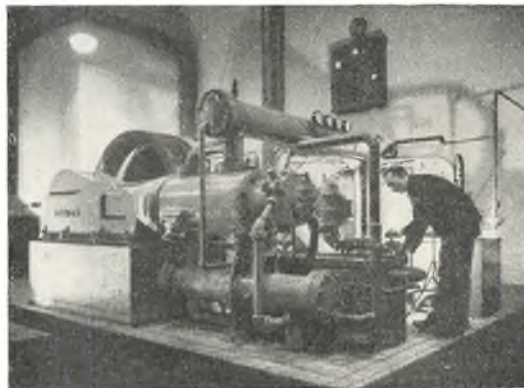

Interiør fra Dansk Ilt- og Brintfabrik

I 1937 stiftedes et datterselskab, aktieselskabet „Danilbo“ under samme bestyrelse og direktion som hovedselskabet. Aktiekapitalen, der ved stiftelsen var på 200.000 kr., er nu på 500.000 kr. Danilbo's virkefelt er fabrikation af svejse- og skæreværktøjer under mærket „Autogena“ samt fabrikation af farvesprøjter og trykluftværktøjer.

Den 1. jan. 1945 overtog selskabet „Dansk Acetylen Gasværk A/S“ og overtog dermed salg af carbid.

Dette selskab, der er det ældste acetylenfirma her i landet, er grundlagt den 18. sept. 1895 af ingeniør Harald Gabe (f. 1862, d. 1925).

Adresse: Scandiagade 29, Kbhvn. SV.

Dansk Industri Syndikat, Compagnie Madsen A/S, stiftet d. 21. nov. 1900 under navnet Dansk Rekyllriffel Syndikat A/S, fabrikation af maskingeværer og maskinkanoner. Nuværende direktion: Aage Fr. Chr. Henckel (f. 1876), adm. direktør, og Paul Binzer (f. 1909).

Adresse: Arhusgade, Frihavnen, Kbhvn. Ø.

DANSK GALOCHE- OG GUMMIFABRIK A/S-CODAN



Dansk Galoche- og Gummifabrik A/S-Codan er en fortsættelse af Dansk Afvulkaniserings A/S, grundl. 1903 af Albert Theilgaard (f. 1877, d. 1936) til udnyttelse af et patent på regeneration af affaldsgummi, udtaget af Albert Theilgaard, der var direktør for selskabet. I 1905



Nørre Farimagsgade nr. 3-5

hævedes aktieselskabet og Alb. Theilgaard overtog virksomheden for egen regning. Han drev den alene indtil 1908, hvor den påny omvandedes til aktieselskab samtidig med at fabriksanlægget flyttedes fra sin hidtidige beliggenhed på Mariendalsvej på Frederiksberg til sin nuværende beliggenhed ved Køge. Alb. Theilgaard var direktør for det nye selskab.

I 1925 stiftede en kreds af industrifolk det nuværende aktieselskab til overtagelse af de eksisterende fabriksanlæg og samtidig påbegyndtes fabrikation af „Codan“ gummifodtøj og cykeldæk. Fabrikationen er senere udvidet til også at omfatte badeartikler m. m. og alle arter teknisk gummi, bl. a. gulvbelægnings.

Selskabets første bestyrelse bestod af direktør Percy H. Ipsen (f. 1880), civilingeniør, dr. techn. Paul Bergsøe (f. 1872), telefondirektør Fr. Johannsen (f. 1855, d. 1934), civilingeniør Einar Jørgensen (f. 1870, d. 1936), generalkonsul Franz Nor-

strand (f. 1876, d. 1948), grosserer Stanley Burmeister (f. 1887) og generalkonsul Harald de Coninck Smith (f. 1886).

Selskabets adm. direktør blev H. P. Prior (f. 1866, d. 1936) med grundlæggerens sønner, Gustav Theilgaard (f. 1902) og Wigo Theilgaard (f. 1906), som hhv. teknisk leder og salgschef. I 1930 tiltrådte generalkonsul Harald de Coninck Smith (f. 1886) som administrerende direktør.



Harald de Coninck Smith

Den nuværende direktion består af ovennævnte H. de Coninck Smith, adm. direktør, G. Theilgaard og W. Theilgaard.

Bestyrelsen består nu af den adm. direktør, generalkonsul H. de Coninck Smith, dr. techn. Paul Bergsøe, højesteretssagfører Frits Bülow (f. 1872), formand, professor Carl Faurholt (f. 1890), direktør E. Bendixsen (f. 1882) og højesteretssagfører H. Bech-Bruun (f. 1901).

Aktiekapitalen var ved stiftelsen i 1925 på 1 mill. kr., men udvidedes i 1939 til 2 mill. og i 1950 til det nuværende beløb, 4 mill. kr.

Siden selskabets stiftelse i 1925 er arbejdstaben udvidet fra 150 til idag at beskæftige

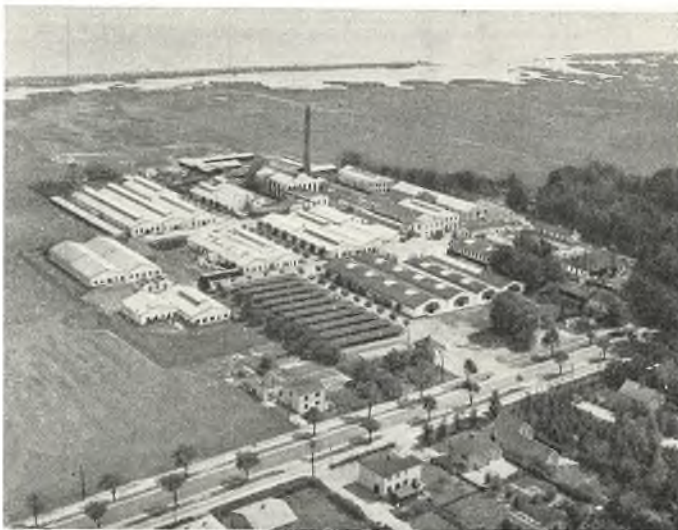

Fabriksanlægget ved Køge

1400 arbejdere; fabriksanlægget i Køge spænder idag over et areal på 26 td. land.

Adresse: Nørre Farimagsgade 3—5, Kbhvn. K.

Dansk Kaffekompagni i Slagelse A/S. Grundl. i 1903 af konsul Chr. Eff, Kolding (f. 1868). Omdannet til aktieselskab i 1931. Direktør (siden 1931): C. P. M. Hansen (f. 1879).

Adresse: Søndre Stationsvej 25, Slagelse.

Dansk Kafferisteri A/S. Grundl. i 1898 af konsul Chr. Eff (f. 1868) og konsul Aug. Christgau, Odense, som et interessentskab. I 1908 omdannet til et aktieselskab. Direktør (siden 1933): A. C. Ammentorp (f. 1888).

Adresse: Munkegade 1 B, Kolding.

Dansk Karton-Fabrik. Grundl. i 1873 som stentrykkeri af Anton Valdemar Darré (f. 1843, d. 1912). Nuværende indehaver: Sven Bech-Bruun (f. 1906).

Adresse: Nørre Voldgade 21 A, Kbhvn. K.

Dansk Kautionsforsikrings-Aktieselskab. Stiftet d. 18. jan. 1895 på initiativ af generalkonsul W. M. van Haarst (f. 1857, d. 1908), der var selskabets første direktør. Nuværende direktion: Johs. Valeur (f. 1889) (siden 1919) og Poul Hertzum (f. 1903) (siden 1939).

Adresse: Gammeltorv 14, Kbhvn. K.

Dansk Kinematograf Fabrik A/S, fabrik for filmforevisningsapparater. Grundl. i 1906. Nuværende direktør: H. C. Kragh-Heidemann (f. 1876), der tillige er formand for bestyrelsen.

Adresse: Viktoriagade 6 A, Kbhvn. V.

Dansk Kjole Klædehus, Anthon Christensen A/S. Grundl. i 1906 af Nicolai Sand, der drev firmaet som eneindehaver indtil det i 1921 omdannedes til aktieselskab. Dettets stiftere var nævnte Nicolai Sand, Marius Christensen (f. 1857, d. 1928) og Anthon Christensen (f. 1883), der tillige udgjorde bestyrelse og direktion.

Den nuværende bestyrelse består af landsretssagfører Axel Bay (f. 1915), der er formand, nævnte Anthon Christensen, der er selskabets direktør, samt disponent Aage R. Christensen (f. 1913).

Adresse: Falkoner Allé 86, Kbhvn. F.

Dansk Kommissionsforretning ved K. H. Silving og A. Silving-Petersen, korn- og foderstofforretning. Grundl. i 1896 af H. Andersen (f. 1859, d. 1936). Indehavere (siden 1945): Kai Harry Silving (f. 1901) og Arne Silving-Petersen (f. 1909).

Adresse: Peder Skrams Gade 24, Kbhvn. K.

Dansk Kontrolbogfabrik A/S. Grundl. i 1872 af K. Bønnelycke. Overgået til aktieselskab i 1937. Nuværende adm. direktør: Poul Hoppe (f. 1911).

Adresse: Rosengade, Odder.

Dansk Kortforsyning, bogtrykkeri. Grundl. i 1906 af J. Knudsen (f. 1857, d. 1925). Indehaver (siden 1929): nevøen S. Knudsen (f. 1884).

Adresse: Vesterbrogade 29, Kbhvn. V.

Dansk Kunst-Møllestens Fabrik, Laurids Jepsen. Grundl. d. 2. nov. 1899 af Laurids Jepsen (d. 1908). I 1910 overtaget af sønnen, Jens Jepsen (d. 1943) og i 1943 af dennes enke, fru Anna Jepsen (f. 1878).

Adresse: Strandmøllevej 8, Kolding.

Dansk Køleteknik. Grundl. d. 1. jan. 1907 af Emil Borkfelt (f. 1885), der fremdeles er indehaver af firmaet.

Adresse: Borgergade 50, Esbjerg.

Dansk Lakfernisfabrik ved V. Weihe. Stiftet d. 3. aug. 1900 af kaptajn, fabrikant L. Weihe (f. 17. marts 1849, d. 29. marts 1913). L. Weihe



L. Weihe



Vald. Weihe

indtrådte som ung officer omkring 1875 i sin fætters „H. Danchel's Voksdugsfabrik og Garverier“ som fabriksbestyrer og fik her en grundig og alsidig uddannelse i fabrikation af lakker og lakfarver og deres anvendelse. Denne fabrik var beliggende hvor nu Westend ligger. L. Weihe blev i denne virksomhed til omkring 1897, da han overgik som fabriksleder til „van der aa Kyhle's Farve- & Lakfabrik“ i Valby, indtil denne i 1900 overgik til firmaet A. Stelling. Derefter grundlagde han „Dansk Lakfernisfabrik“ på Gammel Køge Landevej, dengang langt ude på landet og kun omgivet af marker og gårde. Grundlæggeren ejede denne virksomhed til sin død i 1913.

I 1905 knyttedes hans søn, Valdemar Weihe (f. 25. jan. 1885), til firmaet som assistent, i 1912 blev han prokurist, i 1913 efter faderens død leder af fabriken, og i 1919 overtog han virksomheden som eneste ansvarlige indehaver.

Fabriken, som i de forløbne år er udvidet og moderniseret med de nyeste maskiner og lak-kogekedler m. m., overtog i 1914 lak- og farvefabriken „Meier & Hansens Eftf.“, Strandlodsvej på Amager, fra fabrikant P. Empacher, og indlagde i 1915 denne virksomhed under Dansk Lakfernisfabrik.

Firmaet har i de senere år oparbejdet en betydelig omsætning af „Wilton-Celluloselakker“, ligesom firmaets „Wilton-Yachtlakker“ er kendte over hele landet.

Fabrikant V. Weihe har i årenes løb beklædt adskillige tillidshverv indenfor branchen og var således fra 1935 til 1948 formand for brancheforeningen for Lak- og Farveindustri, fra 1948 æresformand; fabrikant V. Weihe har fra 1948 været medlem af Industriraadet.

Adresse: Gammel Køge Landevej 73, Kbhvn. Valby.

Dansk Legetøjsfabrik A/S. Grundl. d. 4. okt. 1905 af grosserer Otto Larsen (f. 1875, d. 1931) under Navnet Dansk Legetøj ved Otto Larsen. Firmaet blev omdannet til et aktieselskab i 1909 under navnet A/S Dansk Legetøj med

Otto Larsen som direktør. I 1916 blev virksomheden overtaget af det nuværende aktieselskab, for hvilket Otto Larsen også var direktør. Efter dennes død tiltrådte sønnen, Richard Mandemærk (f. 1902), som direktør.

Bestyrelsen består af fru Ellen Vestervig, landsretssagfører F. Buchwald og ovennævnte direktør R. Mandemærk.

Selskabet har til formål at drive salg af det i danske fængsler, arresthuse og arbejdsanstalter tilvirkede legetøj samt fabrikation og handel. Selskabet har overtaget den A/S Dansk Legetøj tilhørende eneret til at forhandle legetøj i henhold til de med Vestre Fængsel i København og øvrige lignende anstalter indgåede kontrakter.

Aktiekapitalen udgør 250.000 kr.

Adresse: Vigerslev Allé 160, Kbhvn. Valby.

Dansk Læder- og Skotøjsindustri A/S. Stiftet 26. okt. 1918. Det overtog følgende virksomheder: Victor Larssons Garveri og Læderfabrik i Rudkøbing, grundl. d. 17. okt. 1868, Brdr. Nielsens Skotøjsfabrik i Kbhvn., grundl. i 1908, Th. Lists Skotøjsfabrik i Kbhvn., grundl. i 1909, Otto Jørgensen & Co.'s en gros forretning og skotøjsfabrik, grundl. i 1914. I 1926 overtoges A/S Carl I. Christensen & Co.'s Skotøjsfabrik, stiftet i 1899. Direktør (siden 1926): Bjarke Kristensen (f. 1892).

Adresse: Heimdalsgade 14—16, Kbhvn. N.

Fabrikken Dansk Maskinpakning A/S. Grundl. i 1911 som aktieselskab med vedtægter af 19. april. Nuværende direktør: L. C. O. Nørgaard (f. 1890).

Adresse: Amaliegade 41, Kbhvn. K.

Dansk Mineraloliefabrik A/S. Grundl. d. 24. april 1894 i Århus. I 1905 flyttedes virksomheden til København. Overtaget af det nuværende aktieselskab d. 15. april 1929. Aktiekapital: ½ mill. kr.

Virksomheden beskæftiger sig med destillation og raffinering af mineralske smøreliefer og smøremidler af enhver art. — Selskabet har importtankanlæg på Prøvestenen, København.

Bestyrelsen består af civilingeniør E. Windfeld-Hansen (f. 1897), der er aktieselskabets direktør siden dets stiftelse i 1929, direktør Finn Lorentzen (f. 1897), der er formand, civilingeniør Haldor Nørgaard (f. 1898) og fru Astrid Smidth (f. 1898).

Adresse: Lyneborggade 9, Kbhvn. S.

Dansk Møbelfabrik ved K. Sperling-Iversen. Grundl. i 1892 af A. Sperling (f. 1860, d. 1947). Siden hans død videreført af K. Sperling-Iversen (f. 1923).

Adresse: Guldbergsgade 10, Kbhvn. N.

Dansk Normal-Tid A/S, udlejning og salg af elektriske ure. Grundl. d. 15. aug. 1898. Selskabets stiftere og første bestyrelse var grosserer Poul Chr. Holm og ingeniør Theodor Aug. Schäffer. Selskabet lededes af ingeniør Otto Wolff til 1928, da civilingeniør Viggo Børsholt (f. 7. marts 1892, d. 28. maj 1944) overtog ledelsen. Efter dennes død har hans enke, fru Ida Børsholt, og direktør J. Sørensen (f. 22. juli 1886) administreret selskabet.

Adresse: Vestergade 10 A, Kbhvn. K.

Dansk Oleomargarinfabrik, se C. E. Bast's Efterfølgere's Talgsmelteri A/S.

Dansk Oplysnings- og Incassobureau A/S. Grundl. i 1899 under navnet A/S Danske Sagføreres Oplysnings- og Incassobureau af overretssagfører Holger Jensen (f. 1. juli 1868, d. 6. aug. 1926). Firmanavnet ændredes d. 29. dec. 1934 til A/S Dansk Oplysnings- og Incassobureau.

Direktør: J. Petersen (f. 21. sept. 1893).

Adresse: Gothersgade 160, Kbhvn. K.

Dansk Oste-Eksport, Nielsen & Bro ved Peter Bro. Grundl. d. 11. febr. 1909 af H. K. Nielsen (f. 1883) og Peter Bro (f. 1888). Sidstnævnte er siden 1927 eneindehaver.

Adresse: Østergade 48, Odense.

Dansk Paramenthandel. Grundl. i 1895 og begyndte sin virksomhed i „Bethesda“. I 1908 flyttedes forretningen til K.F.U.M.'s bygning i Gothersgade. Selvejende institution, hvis overskud kommer kirkesagen til gode.

Forretningen omfatter forhandling af kirkeeffekter, alterstager, alterkalke, messehagler, præstekjoler, præstekraver m. m. Nuværende bestyrelse: Rigmor Krarup, Kate Hvidberg, Dagmar Friis-Hansen og Karen Kølle. Virksomhedens leder er frk. M. Paulsen.

Adresse: Gothersgade 115 A, Kbhvn. K.

Dansk Paraply-Fabrik ved Jonassen. Grundl. d. 1. dec. 1900 af C. I. O. Jonassen (f. 1864, d. 1940). Efter grundlæggerens død i 1940 har sønnen, Erik V. Jonassen (f. 1900), været indehaver af forretningen; broderen, Aage Oscar Jonassen (f. 1909), er prokurist i firmaet.

Adresse: Bredgade 34 E, Kbhvn. K.

Dansk Patent Kontor A/S. Grundl. d. 1. jan. 1898 af premierløjtnant, senere oberst A. J. T. Carlsen og premierløjtnant A. P. T. Poulsen. Den 16. marts 1900 omdannet til aktieselskab. Nuværende bestyrelse: civilingeniør H. Tillisch, landsretssagfører Bent Carlsen og frk. I. Engelhardt-Madsen.

Adresse: Ny Vestergade 19, Kbhvn. V.

Dansk Plyds- og Møbelstof-Fabrik i Kastrup, se C. Olesen A/S.

Dansk Rammefabrik ved Hybler Steen Ørsted. Grundl. d. 3. marts 1898 af V. Christiansen (f. 1871), der i 1946 overdrog forretningen til den nuværende indehaver, Hybler Steen Ørsted (f. 13. sept. 1912).

Adresse: Klosterstræde 18, Kbhvn. K.

Dansk Rejsebureau A/S. Grundl. i 1900. Nuværende direktør: T. Pedersen (f. 1897).

Adresse: Østergade 3, Kbhvn. K.

Dansk Sandblæseri ved Olaf C. Madsen's Eftf., se Olaf C. Madsen's Eftf., glarmester- og forgylderforretning.

Dansk Selefabrik, Jens Sand, fabrik og systue for seler, sokkeholdere, ærmeholdere samt herre- og drengebælter. Grundl. d. 1. juni 1898 af Ole Sand (f. 1870, d. 1900). I 1900 overtaget af broderen, Jens Sand (d. 1937) og i 1937 af dennes søn, Poul Sand (f. 1903).

Adresse: Badstuestræde 18, Kbhvn. K.

DANSK SOJAKAGEFABRIK A/s



Stiftet 1909, med vedtægter af 8. juli, af A/S Det Østasiatiske Kompagni og indehaves nu af A/S Det Østasiatiske Industri og Plantage Kompagni. Adm. direktør: A. V. Jørgensen; tekn. direktør: R. Holst Andersen; under-

direktører: K. Tidemand, A. E. Jensen og Aa. Dalgaard.

I marts 1910 begyndte virksomheden med et presseanlæg for sojabønner, hørfrø og lignende, og i årene 1911—19 blev et ekstraktionsanlæg, et sipresseanlæg, et spaltninganlæg og et glycerindestillationsanlæg m. m. opført; endvidere overtoges de Nordisk Manchu-Olie Aktieselskab og A/S Oliehærdningsfabriken tilhørende anlæg.

nering og evt. hærdning af margarineindustrien, desuden anvendes betydelige mængder olier og fedtstoffer samt fedtsyrer — fortrinsvis i destilleret form — i sæbeindustrien samt til andre tekniske formål. Ved spaltning udvindes råglycerin, der destilleres til kemisk ren glycerin og dynamitglycerin. Endvidere fremstilles fedtstoffer til brug for chokolade- og sukkervareindustrien samt lecithin, carotin, vitaminpræparater m. v. Under krigen fremstilledes en del varer af danske råstoffer, bl. a. torsklevertran og fiskemel samt vandglas og metasilikat.

I 1935 toges et alkalielektrolyseanlæg i brug; som hovedprodukter fremstilles her kali- og natronlud, som biprodukter klorkalk, natriumhypoklorit, saltsyre, flydende klor og brint. Brinten samt største delen af luden anvendes i de forskellige afdelinger indenfor



På anlæggene forarbejdes sojabønner, hørfrø, bomuldsfrø, solsikkefrø, copra, palme-kærner, sesamfrø, jordnødder etc., og desuden behandles hval- og fiskeolier. De foderstoffer, der fremstilles, leveres til landbruget; den væsentligste del af olierne anvendes efter raffi-

virksomheden. Under normale forhold bliver en meget væsentlig del af fabrikkens produktion såvel af foderstoffer som af olier, fedtsyrer m. v. eksporteret.

Adresse: Islands Brygge 24, Kbhvn. S.

Dansk Smørforsyning ved R. Green. Overtaget i 1890 af Rasmus Green (f. 1854, d. 1932). Indehaver (siden 1932): sønnen, Chr. Green (f. 1894).

Adresse: Nørrebrogade 41, Kbhvn. N.

Dansk Sojakagefabrik A/S, se foregående side.

Dansk Sportsmagasin, Oscar Henriques' Eftf., S. F. Paludan Seedorff. Grundl. i 1902 af O. Henriques. Indehaver (siden 1913): S. F. Paludan Seedorff (f. 1879).

Adresse: Bredgade 21, Kbhvn. K.

Dansk Stolefabrik ved A. Chr. Wiborg. Grundl. i april 1890 af Niels Hansen. Indehaver (siden 1934): A. Chr. Wiborg.

Adresse: Ravnsborggade 8, Kbhvn. N.

Dansk-Svensk-Staal A/S. Grundl. d. 21. febr. 1905 som en afdeling af Svenska Stålbolaget i Göteborg. I 1910 gik virksomheden over på danske hænder med dansk ledelse og dansk kapital. Direktør (siden 1910): Hans Poulsen (f. 1876).

Adresse: Bredgade 25 E, Kbhvn. K.

Dansk Svovlsyre- og Superphosphat-Fabrik A/S (Det danske Gødnings-Kompagni A/S). Fabrikation af og handel med svovlsyre og superfosfater og andre kunstige gødningsstoffer m. m. Stiftet i 1891. Nuværende bestyrelse: direktør Percy Ipsen (f. 1880), der er formand, direktør Emil C. Hertz (f. 1879), direktør P. Wonsild (f. 1886), professor, dr. phil. Niels Bjerrum (f. 1879) og baron C. A. Blixen Finecke (f. 1889). Nuværende direktion: Poul E. Hansen (f. 1902) og civilingeniør H. Stevenius-Nielsen (f. 1902).

Adresse: Amaliegade 15, Kbhvn. K.

Dansk Tekstil-Lager, manufakturhandel. — Grundl. d. 1. april 1890 af C. C. Jensen (f. 1865, d. 1930). Fortsat af enken, og i 1941 overtaget af G. Alsing Jensen (f. 1895).

Adresse: Søndergade 1, Nakskov.

Dansk Textil Lager, Arnold Pedersen. Grundl. i 1909 af Marius Jensen (f. 1882). Indehaver (siden 1939): Arnold Pedersen (f. 1895).

Adresse: Mellemsgade 3, Faaborg.

Livsforsikringselskabet Dansk Union A/S. Grundl. i 1904 som lokalafdeling af Gotha Livsforsikringsbank i Gotha. Afdelingen ledes af firmaet Brødrene O. & C. Thielst (se dette). I 1928 omdannet til selvstændigt aktieselskab under nuværende navn. Nuværende direktør: Preben Thielst (f. 1902).

Adresse: Nytorv 3, Kbhvn. K.

Dansk Victor ved Ellen Grunnet, cykleforretning. Grundl. d. 1. april 1892 af H. P. Petersen og i 1907 overtaget af Fr. Grunnet (f. 26. aug. 1866, d. 18. juni 1939), hvis enke fru Anna Grunnet, videreførte forretningen til 1942, da datteren, frk. Ellen Grunnet (f. 1889) overtog den.

Adresse: Gothersgade 129, Kbhvn. K.

Det Dansk-Franske Dampskibsselskab A/S. Grundl. d. 19. dec. 1902 i Esbjerg med kaptajn William Schmidt som korresponderende reder.

I 1910 overtoges direktionen af A. N. Petersen (f. 1864, d. 1941), og i 1933 optoges dennes søn, E. Hahn Petersen (f. 1902) i direktionen. Siden faderens død er denne enedirektør.

Adresse: Store Kongensgade 49, Kbhvn. K.

De Danske Blodfoderfabrikker A/S. Grundl. i 1897 af direktør P. Sørensen (f. 1847, d. 1915). I 1900 omdannet til aktieselskab med grundlæggeren som direktør. Direktør (siden 1921): J. Aagaard Pedersen (f. 1893).

Adresse: Havnen, Vejle.

De Danske Bomuldsspinderier A/S, se side 130.

De Danske Bomuldsvæverier A/S, se Aug. Neubert, bomuldsvæveri og farveri.

De Danske Cichoriefabrikker A/S. Grundl. i 1872 ved sammenslutning af 6 cikoriefabrikker. I 1896 overtoges firmaet C. F. Rich & Søner's Kaffesurrogatfabrik, der var grundlagt i 1834 af urtekræmmer C. F. Rich (d. 1874) i København. Administrerende direktør: C. Starck-Sørensen (f. 1903).

Adresse: Rådhuspladsen 16, Kbhvn. V.

De Danske Dampsennepsfabrikker ved Marius Rasmussen's Eftf. Grundl. i 1889 af direktør Klein. Nuværende indehaver: Th. Tvede.

Adresse: Svanevej 3—7, Kbhvn. NV.

De Danske Eddikebryggerier ved C. Lange. Grundl. d. 1. maj 1853 af C. T. S. Lange (f.



C. T. S. Lange



Niels Lange

1820 i Ærøskøbing; d. 1879); hans enke, Maria Lange (f. 1834, d. 1906), fortsatte virksomheden indtil 1897, da den overtoges af sønnen Niels Lange (f. 1861, d. 1936); sidstnævnte optog i 1935 sin søn, Ervin Lange (f. 5. febr. 1902), som medindehaver; denne overtog i 1936 firmaet som eneindehaver.

I 1938 blev det oprindelige bryggeri nedrevet og et nyt og større opførtes efter de mest moderne principper, hvilket betød en gennemgribende rationalisering og en højnelse af kvaliteten, ligesom bryggeriets kapacitet



Ervin Lange

DE DANSKE BOMULDSSPINDERIER A/s

Bomuldsspindeindustrien i Danmark er forholdsvis ung. Der var allerede startet spindrier i Sverige ca. 1840, men i Danmark begyndte man først i 1892, da et selskab ved navn Vejle Bomuldsspinderi anlagde

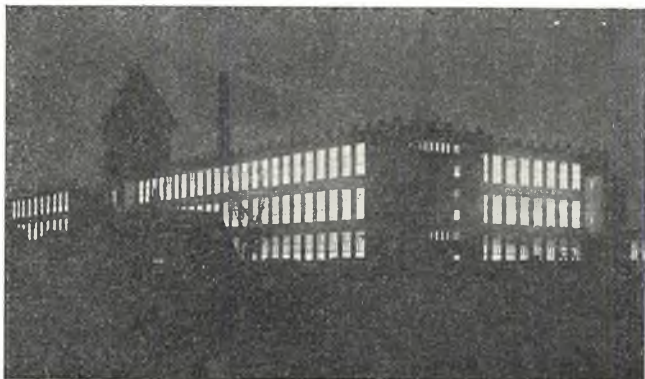

Valby-afdelingen

det spinderi, der ligger ved banegården og nu kaldes Havnegades afdeling. Denne fabrik havde i begyndelsen ca. 30 arbejdere og kunne producere ca. 360.000 lbs. garn om året. Den udvidedes i 1894 til en kapacitet af ca. 1 mill. lbs. og i 1898 igen, således at den kunne fremstille ca. 2 mill. lbs. om året.

I 1896 anlagde et andet selskab ved navn „Vejle Bomuldsvarefabriker“ et nyt spinderi — Vardevejs afdeling — med

spindriet udvidet, så kapaciteten fordobledes, og efterhånden opførtes i tilknytning til dette spinderi både blegeri og farveri.

I 1924 hærgedes denne fabrik af en stor brand, hvorved den for størstedelen blev ødelagt. Brandskaden, der opgjordes til omtr. 2½ mill. kr., var den største, der indtil da havde været her i landet hos et enkelt firma. Fabriken blev genopbygget af jernbeton efter de mest moderne principer, og risikoen for en større brand er reduceret til et minimum.

I 1898 anlagde konsul Chr. Mogensen (f. 1842, d. 1917), der var indehaver af Slotsgades Dampvæveri i Odense, C. Mogensens Bomuldsspinderi i Odense med en garnproduktion af ca. 1 mill. lbs. årlig.

De forannævnte tre fabriker blev i 1901 sammensluttet og fik navnet Vejle Bomuldsspindrier. I 1907 anlagde dette selskab det store spinderi i Valby, København, og antog samtidig navnet De Danske Bomuldsspindrier, hvorefter spindriet i Odense blev nedlagt og en del af maskinerne overflyttet til Valby.

Selskabet beskæftigede i 1939 godt 1700 funktionærer og havde en årsproduktion på over 12 mill. lbs. garn.

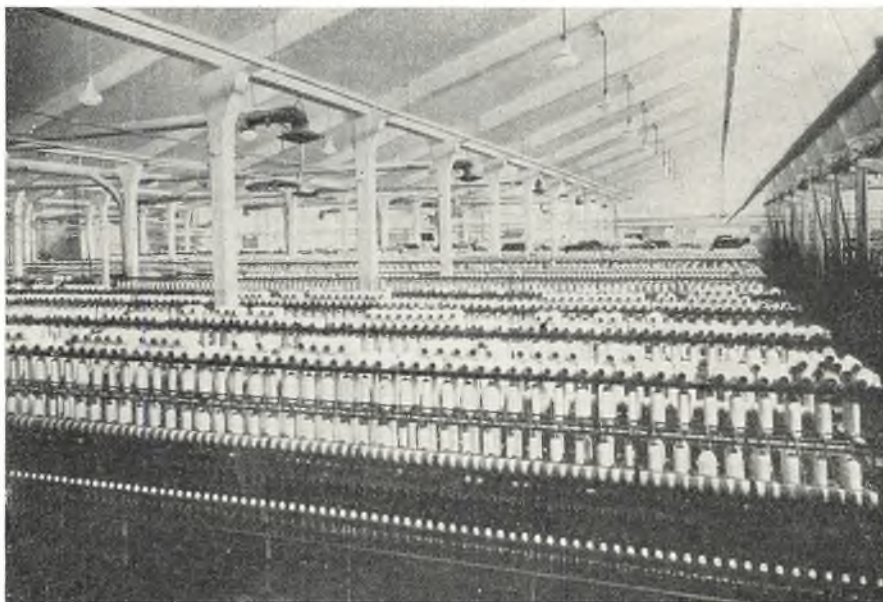

Spindesal på Vardevejs-afdelingen i Vejle.

en produktion af ca. 1 mill. lbs. pr. år og med tilhørende væveri. I 1898 blev væveriet udskilt som et selvstændigt foretagende, og i 1900 blev

I løbet af de sidste 10 år har selskabet foretaget en dybtgående teknisk reorganisation og modernisering af samtlige tre fabriker tillige-

[Fortsættelse: De danske Bomuldsspinderier A/S] med farveriet og blegeriet og bl. a. yderligere forøget sin kapacitet.

De humanitære foranstaltninger er fuldt på højde med nutidens krav, og der er bl. a. såvel i Vejle som i Valby oprettet børnehaver for børn af de i virksomheden ansatte arbejdere.



De Danske Eddikebryggerier

blev øget betydeligt. Fabriken beskæftiger idag ca. 150 mennesker.

Adresse: Holger Danskes Vej 104—106, Kbhvn. F.

Det Danske Gaskompagni A/S. Stiftet i 1854. Selskabet ejer gasværker i Odense og Ribnitz i Mecklenburg. Administrerende direktør (siden 1946): Corbett Edwards (f. 1893).

Adresse: Mageløs 1, Odense.

De Danske Granitbrud A/S. Grundl. i 1908 af K. V. Holm (f. 1877) og F. J. F. Strøyberg (f. 1885, d. 1935). Omdannet til aktieselskab i 1914. Direktør (siden 1914): ovennævnte K. V. Holm.

Adresse: Nørre-Voldgade 54, Kbhvn. K.

Danske Guldsmedes Sølvvarefabrik i Slagelse A/S. Grundl. d. 25. april 1870 af Johan Rørvig (f. 1835, d. 1914). Omdannet til aktieselskab i 1918. Direktør (siden 1945): Richard Steengaard (f. 1910).

Adresse: Svendsgade, Slagelse.

Det Danske Gødnings-Kompagni, se Dansk Svovlsyre- & Superphosphat-Fabrik.

De Danske Imprægneringsanstalter A/S, fremstiller imprægnerede ledningsmaster af dansk gran paa selskabets fabrikker i Masnedsund, Kavslunde, Skørping, Gribskov og Rønne.

Den første fabrik blev grundl. i 1896 i Masnedsund af daværende telefonbestyrer Olaf Weiergang (d. 1937). I 1908 dannedes aktieselskabet „De danske Imprægneringsanstalter“ med hjemsted i Kbhvn. Nuværende direktør: civilingeniør S. A. Lauritzen (f. 1905).

Adresse: Nørre Farimagsgade 11, Kbhvn. K.

De Danske Kapselabrikker A/S. Grundl. d. 22. maj 1876 af Jacob Eduard Wegmann (d. 1926) under firmanavnet J. E. Wegmann &

Nuværende direktion:

Konsul P. Stagsted (f. 1894), København, formand for direktionen.

F. Kølln (f. 1901), København, merkantil direktør.

Adresse: Jyllandsgade, Vejle, og Skolegade 12, Kbhvn. Valby.

Co. I 1892 overtaget af grosserer Morville-Olsen (d. 1898), efter hvis død hans enke fortsatte driften.

Firmaet blev d. 15. juni 1903 sammensluttet med Kjøbenhavns Kapselabrikker, der var grundlagt i 1894, og samtidig stiftedes A/S De Danske Kapselabrikker, Kjøbenhavns Kapselabrikker, J. E. Wegmann & Co. med William T. Fix (d. 1922) som direktør. I 1914 købtes Kapselabrikken Skandinavien, der var grundlagt i 1912. I 1918 overtoges samtlige aktier i De Danske Kapselabrikker af Andersen & Bruun's Fabrikker A/S, som stadig driver Kapselabrikkerne. Direktion: Georg Bruun (f. 1896) og B. Højgaard-Nielsen (f. 1904).

Adresse: H. V. Nyholms Vej 24, Kbhvn. F.

Det Danske Kulkompagni A/S. Stiftet d. 1. aug. 1896 som en direkte fortsættelse af J. P. Suhr & Sønns 150årige kulforretning. Virksomheden begyndte d. 1. jan. 1897 med en aktiekapital på 2¼ mill. kr.; nu 8¼ mill. kr.

Det gamle, ansete handelshus J. P. Suhr & Søn var grundlagt i året 1749 af Johan Peter Suhr (f. 1712, d. 1785). Den næste indehaver af virksomheden var sønnen, Ole Bernt Suhr (f. 1762, d. 1815), der i 1782 blev optaget som kompagnon, hvorved firmanavnet J. P. Suhr & Søn opstod. Den tredje indehaver var dennes enke, Dorothea Suhr, f. Beckmann (f. 1759, d. 1842), der førte forretningen med bistand af sine to sønner, Didrik Suhr (f. 1787, d. 1836) og Johannes Theodorus Suhr (f. 1792, d. 1858). Sidstnævnte overtog forretningen efter moderens død. Han overdrog i 1856 firmaet til sin brodersøn, Ole Bernt Suhr (f. 1813, d. 1875), hvis enke, Ida Marie Suhr, f. Bech (f. 1825, d. 1897) i 1877 overtog firmaet med svigersønnen, Julius Holmblad (f. 1852, d. 1896) og S. V. Isberg (f. 1820, udtrådt 1893, d. 1895) som kompagnoner. Efter at forrettningens kulafdeling i 1897 var overgået til Det Danske Kulkompagni, hævdedes firmaet.

Selskabet havde i 1939 4 dampere med en samlet tonnage af 13.000 tons d.w. 2 af disse, S/S „N. C. Monberg“ og S/S „Bothal“ gik tabt under krigen tillige med nybygningen S/S „Julius Madsen“. Nu ejer selskabet 3 dampere: S/S „Ivan Kondrup“ (3500 tons d.w.), S/S „I. P. Suhr“ (3070 tons d.w.) og S/S „Wm. Th. Malling“ (2740 tons d.w.) og har en nybygning i ordre på ca. 3825 tons d.w. for levering i efteråret 1951.

Foruden selskabets hovedvirksomhed i København har det interesser i forskellige provins-kulfirmaer.

Selskabets første formand var: etatsråd Wm. Th. Malling (f. 1830, d. 1913) fra 1896—1913. Dets direktører har været: Hj. Ostenfeld (f. 1862, d. 1917) fra stiftelsen til sin død og Th. Adler Svanholm (f. 1876, d. 1949) fra 1. aug. 1918 til sin død 9. marts 1949. Th. Adler Svanholm var tillige medlem af selskabets bestyrelse fra 1918.

Nuværende bestyrelse: direktør Henry P. Lading (f. 1. maj 1881), der er formand, højesteretssagfører N. J. Gorrissen (f. 10. juni 1896), direktør Fr. Sander (f. 12. sept. 1883) og højesteretssagfører Kjeld Rørdam (f. 27. sept. 1897).

Nuværende direktion: Alfred Møller (f. 3. marts 1890) og Niels Westergaard (f. 1. juni 1898).

Adresse: Holmens Kanal 42, Kbhvn. K.

Den Danske Landmandsbank, Hypothek- og Vekselbank A/S. Stiftet d. 5. okt. 1871 på foranledning af professor i nationaløkonomi N. C. Frederiksen samt postfuldmægtig Joseph Michaelsen (Verdenspostforeningens fader) og under medvirken af bankierfirmaet G. A. Gedalia & Co. Abnet d. 2. jan. 1872. Bankens første direktør (indtil 1910) var Isak Glückstadt (f. 1839, d. 1910). Hans søn, Emil Glückstadt (f. 1875, d. 1923), var adm. direktør 1910-22 og efterfulgtes af Oluf Nielsen (f. 1880). I 1928 tiltrådte Poul Ingholt (f. 1894) som meddirektør. Bankrådets formand: skibsreder A. P. Møller (f. 1876).

Adresse: Holmens Kanal 12, Kbhvn. K.

Danske Lloyd, Forsikrings-Aktieselskabet. Stiftet d. 30. december 1898 som aktieselskab på initiativ af generalkonsul W. M. van Haarst, der var selskabets første direktør til sin død 1908. Virksomheden begyndte d. 1. april 1899.

Selskabet var oprindeligt et udelukkende direkte tegnende transportforsikringsselskab, men udvidede efterhånden og ganske særlig efter overtagelsen af genforsikringsselskabet „Normannia“ sit virkeområde til også at omfatte genforsikringsvirksomhed. Fra 1925 optoges direkte forsikringsvirksomhed i de øvrige brancher med undtagelse af livsforsikring.

Selskabet har siden 1929 haft nær forbindelse med Nordisk Gjenforsikrings Selskab og er nu et næsten udelukkende direkte tegnende forsikringsselskab. Samtidig er selskabets finansielle stilling blevet stærkt konsolideret.

Selskabets aktiekapital er i 1950 udvidet fra 2 til 4 mill. kr. med 52½ % indbetalt, idet der successive er overført beløb til den indbetalte aktiekapital, senest i 1949. Reservefonds andrager i 1949 ca. kr. 1.232.580.

Nuværende direktion: Svend Andersen (f. 1889) og cand. jur. C. P. Heiede (f. 1909).

Nuværende bestyrelse: direktør V. Thiele (f. 1881), formand, direktør Jac. Tannenberg (f. 1883), næstformand, direktør Svend Andersen (f. 1889), fh. justitsminister, landsretssagfører A. L. H. Elmquist (f. 1888), direktør, cand. jur. Leif Koefoed (f. 1901), direktør Tage Holm Langebæk (f. 1890), civilingeniør Axel Mon-

berg (f. 1893), direktør P. M. Petersen, Svendborg (f. 1879), grosserer Rudolph Schmidt (f. 1886) og direktør, konsul H. Windfeld-Hansen, Vejle (f. 1888).

Adresse: Holmens Kanal 42, Kbhvn. K.

De Danske Maltfabrikker A/S er stiftet d. 1. febr. 1895, men vil man efterforske oprindelsen til denne virksomhed, må man gå helt tilbage til slutningen af det 18. århundrede til en bryggergård i Skt. Peders Stræde nr. 30, der omfattede både et hvidtølsbryggeri og et særskilt malteri. Den daværende ejer, F. Schrader, nedlagde omkring 1860 bryggeriet, men udvidede så til gengæld maltforretningen, så han endog blev i stand til at eksportere lidt til Norge.

I 1881 overtoges forretningen af J. A. Morthensen (senere navneforandring til Marlow) (f. 1825, d. 1910), der fortsatte den under firmanavnet F. Schraders Eftf. indtil omkring midten af firserne, hvor den og L. Kaabers Maltfabrik på Gasværksvej blev slået sammen til firmaet De Forenede Maltfabrikker. Ved en sammenslutning af dette firma og firmaet Puggaard & Hage i Nakskov dannedes den 1. februar 1895 aktieselskabet De Danske Maltfabrikker med en aktiekapital på kr. 400.000,00. Som de første administrerende direktører indtrådte ovennævnte J. A. Marlow og L. Kaaber.

Bestyrelsens første formand var grosserer, kaptajn, kammerjunker Henry Tegner (f. 1843, d. 1911); de øvrige medlemmer af bestyrelsen var indehaveren af Puggaard & Hage i Nakskov, den senere finans- og handelsminister Christoffer Hage (f. 1848, d. 1930), ovennævnte direktør L. Kaaber, vekselerer Ad. J. Levin (f. 1842, d. 1918) og grosserer J. A. Marlow.

I 1906 fratrådte grosserer Henry Tegner som formand for bestyrelsen og afløstes på denne post af ovennævnte vekselerer Ad. J. Levin; ved dennes fratræden i 1914 blev vekselerer Camillo Boëtius (f. 1864, d. 1920) formand; han efterfulgtes af direktør Vilh. Petersen (f. 1872, d. 1925), som allerede i 1921 afløstes af direktør Axel Schou (f. 1870, d. 1935).

Den 1. januar 1907 trak Kaaber og Marlow sig tilbage som direktører samtidig med, at A. C. Broberg (f. 1864, d. 1948) udnævntes til administrerende direktør for selskabet, en stilling som han beklædte til 1927.

I dette år trådte aktieselskabet i likvidation, men driften blev fortsat, indtil et nyt aktieselskab blev stiftet i 1929 med selskabets mangeårige driftsbestyrer J. A. Lumholdt (d. 1933) som Direktør. Den nye bestyrelse bestod af bankbestyrer Alfred Andersen (f. 1879), direktør J. A. Lumholdt samt grosserer Julius Rasmussen (f. 14. april 1878). J. A. Lumholdt var selskabets direktør fra 1927—33; derefter tiltrådte ovennævnte Julius Rasmussen som direktør, en stilling han stadig beklæder; Julius Rasmussen havde iøvrigt været knyttet til virksomheden siden 1905 som repræsentant; han løste grossererborgerskab i 1912.

Udviklingen for virksomheden tegner sig som en bølgelinie gennem gode og dårlige ti-

der. Gennem en lang årrække har virksomheden dog haft gode arbejdsvilkår, og foruden stort salg til en række danske bryggerier, har fabriken under normale forhold en omfattende eksport. I den sidste halve menneskealder er De Danske Maltfabrikkers produktionsapparat undergået en gennemgribende modernisering, og dets kapacitet og omsætning har været større end nogensinde før.

Selskabets nuværende bestyrelse består af ovennævnte bankbestyrer Alfred Andersen, selskabets direktør Julius Rasmussen og konsul Valdemar Thygesen (f. 1890), der indtrådte i bestyrelsen efter direktør Lumholdts død i 1933.

Adresse: Gasværksvej 16, Kbhvn. V.

Den Danske Margarinefabrik A/S (Slagelse Margarinefabrik). Grundl. d. 7. maj 1900. Nuværende direktør: N. H. Axelsen (f. 1910).

Adresse: Volden, Slagelse.

Det Danske Medicinal- & Kemikaliekompagni A/S. Stiftet 3. april 1919. Ved stiftelsen overtog selskabet følgende ældre virksomheder:

O. F. Asp, stearinlysfabrik og sæbefabrik. Grundl. i 1857 af læge J. C. A. Bock (f. 1813, d. 1879) under hans morbroder, O. F. Asp's (f. 1803, d. 1865) navn. Fabrikken var i familien Boch's eje indtil overtagelsen.

L. P. Holmblad, grossererforretning, stearinlysfabrik. Grundl. i 1777 af Jacob Holmblad (f. 1736, d. 1806) som farveri. Fra 1805 drevs tillige sæbefabrikation, og stearinlysfabrikken grundlagdes i 1892. Firmaet har navn efter grundlæggerens sønnesøn, Lauritz Peter Holmblad (f. 1815, d. 1890), som overtog det i 1842. Virksomheden var i familien Holmblad's eje indtil overtagelsen.

Gustav Lotze, kemisk fabrik og grossistforretning i medicinalvarer, Odense. Grundl. 1863 af etatsråd E. G. Lotze (f. 1825, d. 1893), som tillige var indehaver af Odense Løveapotek. Efter hans død videreførtes firmaet af hans enke, fru Christiane Lotze (f. 1832, d. 1908), og efter hendes død af svigersønnen, P. I. de Neergaard (f. 1864, d. 1940) indtil overtagelsen.

Th. Lose & Co., materialhandel en gros og en detail. Grundl. 1801 af E. G. Lotze. I 1833 overtoges forretningen af Th. Lose (f. 1793, d. 1878), der drev den med skiftende medindehavere til sin død. Derefter blev Fritz Hee (f. 1843, d. 1915), som var indtrådt i firmaet i 1870, eneindehaver, og efter hans død overtog sønnen, Andreas Hee, forretningen. Efter Andreas Hee's død i 1916 videreførtes forretningen af hans enke, fru S. Hee indtil overtagelsen.

A. Appelts Eftf., sæbefabrik. Grundl. 1875 af A. Appelt, senere overtaget af F. L. N. Bock, der drev den indtil overtagelsen.

Foruden disse firmaer har selskabet i 1924 overtaget firmaet Edward Jacobsen, medicinalvarefabrik og grossistforretning, grundl. af cand. pharm. Edward Jacobsen (f. 1881). Omdannet til aktieselskab (aktiekapital 500.000 kr.) under direktion af Niels F. Lucassen.

A/S Det Danske Medicinal- & Kemikalie-

kompagni viderefører stadig disse virksomheder og har desuden oparbejdet en række nye fabrikker for medicinalvarer og kemikalier.

Selskabets første direktion bestod af civilingeniørerne Allan A. Bock (f. 1890), der havde været medindehaver af O. F. Asp fra 1917, og J. E. Nyrop (f. 1892). I 1923 fra trådte imidlertid disse 2 direktører og i stedet indtrådte Niels F. Lucassen (f. 1879) som administrerende direktør.

Bestyrelsen består af overretssagfører Niels Olesen (f. 1881), der er formand, apoteker Paul Scheel (f. 1870), professor Einar Lunds-gaard (f. 1899), overretssagfører D. G. M. Ba-che (f. 1880) og amtmand Justus Saurbrey (f. 1894).

Aktiekapitalen er paa 4½ mill. kr.

Adresse: Prags Boulevard 37, Kbhvn. S.

Danske Mejeriers Andels-Smørekseportforening (Danish Dairies). Foreningen, der omfatter ca. 325 mejerier, blev stiftet d. 4. dec. 1904. Samtidig overtoges den af etatsråd Ankerstjerne i Randers i 1859 grundlagte og fra 1891 af konsul A. Kraunsøe videreførte smørekseportfor-retning.

Administrerende direktør fra 1904—25: konsul A. Kraunsøe (f. 1863, d. 1925), fra 1925—37: Georg Richardt (f. 1881, d. 1937) og fra 1937: Alfred Gianelli (f. 1904).

I 1906 flyttedes hovedkontoret fra Randers til København.

Adresse: Ny Toldbodgade 31—35, Kbhvn. K.

Danske Mejeriers Fællesindkøb (A.m.b.A.). Grundl. d. 1. maj 1901 som en indkøbscentral for mejerierne. Ved grundlæggelsen var med-



Store Kongensgade nr. 110

lemstallet 175, dette er gennem årene udvidet til det nuværende: 1671 medlemmer. Danske

Mejeriers Fællesindkøbs formål er at skaffe medlemmerne deres forbrugsartikler så gode og billige som muligt ved indkøb i fællesskab.

Fællesindkøbets første formand var gårdejer Anders Nielsen, Svejstrup Østergaard, der var formand indtil 1910. Siden 1934 er mejeribestyrer V. Kjærsgaard, Kolding, bestyrelsens formand.

Nuværende direktør: G. Sandø (f. 1905) (tiltrådt i 1946).

Foruden hovedafdelingen i København, findes filialer i Holstebro, Aalborg, Aarhus, Kolding, Vojens, Odense, Nykøbing F., Slagelse, Varde og Horsens. Omsætningen var i 1949 16,4 mill. kr.

I 1923 erhvervedes den gamle patricierejendom, Store Kongensgade nr. 110, der siden da har været Fællesindkøbets hovedsæde.

Adresse: Store Kongensgade 110, Kbhvn. K.

De Danske Mejeriers Maskinfabrik. Grundl. d. 1. jan. 1888, da K. Konstantin-Hansen og J. Schrøder etablerede et mindre maskinværksted i Losbygade nr. 50 i Kolding. I 1896 omdannedes virksomheden til et aktieselskab med grundlæggerne som direktører. Samtidig flyttedes fabrikken til ejendommen Losbygade nr. 40, som aktieselskabet erhvervede. I 1905 overtoges aktieselskabet af Andelsskabet De Danske Mejeriers Fællesindkøb og Maskinfabrik; K. Konstantin-Hansen og J. Schrøder fortsatte stadig som direktører, og fratrådte henholdsvis i 1933 og 1927. Fra 1936—47 var ingeniør Markus Hansen (f. 1881, d. 1947) direktør for virksomheden. Efter dennes død tiltrådte ingeniør P. Skjøde Knudsen (f. 29. okt. 1904) som direktør for maskinfabrikken.



De Danske Mejeriers Maskinfabrik

I 1930—31 flyttedes hele virksomheden til nye fabriksbygninger i Munkensdam ved Kolding.

I årenes løb er oprettet filialer i Aalborg, Aarhus, Holstebro, Odense og København, hvorunder hører en række montørstationer. Virksomheden beskæftiger nu ved hovedfabrik og filial mellem 500 og 600 arbejdere og funktionærer.

Under normale forhold eksporteres mejeri-

maskiner til de fleste smørproducerende lande, hvor firmaet er repræsenteret ved eneforhandlere.

Adresse: Olaf Ryes Vej, Kolding.

Det Danske Mælke-Compagni A/S. Grundl. i 1895. Som datterselskab driver dette selskab tillige A/S Københavns Mælkeforsyning og Solbjerg Mejeri, som blev grundlagt i 1878 og købtes af selskabet i 1916. Nuværende formand for bestyrelsen: højesteretssagfører O. Bondo Svane (f. 1899). Nuværende direktør: cand. polit. S. A. Abrahamsen (f. 1913).

Adresse: Mælkevej 2-4, Kbhvn. F.

Den Danske Mælkekondenseringsfabrik A/S. Grundl. d. 7. juni 1907 på initiativ af mejeribestyrer Johs. Bjerre (f. 1862, d. 1926), der blev virksomhedens første direktør. Efter Johs. Bjerres død i 1926 tiltrådte E. R. Christensen (f. 1898) og A. Wilken Pedersen (f. 1890) som direktører.

Adresse: Nakskov.

Danske Oliemøller og Sæbefabrikker A/S. Den 10. okt. 1753 grundlagde købmand Peter von Westen Eilschou (f. 1719, d. 1783) og landfiskal, borgmester Wolradt Holm samt en medinteressent, kommerceråd Johan Eskil de Falsen til Søbo et sæbesyderi i Odense. Forretningen, der skiftede ejer flere gange, antog senere navnet „Overgades Sæbesyderi“ og gik i 1879 over til det i 1873 oprettede „A/S Odense Oliemølle“, og der dannedes da et nyt aktieselskab „Overgades Sæbesyderi og Odense Oliemølle“, som i 1896 overtog: „Carl Petersens Fabrikker“ i Kbhvn., der var grundlagt i 1856. I 1897 købtes N. N. Blumensaadt's Oliemølle i Odense. I 1898 fandt en sammenlutning sted med „C. Loehrs Fabrikker“ i Fredericia, dette firma var grundlagt i 1860. Efter sammenslutningen i 1896 antoges firmanavnet „A/S Odense Oliemøllens og Carl Petersens Fabrikker“, og, efter at L. P. Holmblad's Oliemølle og Sæbefabrik var købt i 1908, det nuværende navn. I 1924 overtoges „A/S Sodafabrikkerne“ samt den til denne virksomhed knyttede fabrik for faste sæber, „Holten & Lindemann A/S“. Selskabet har nu fabrikker og afdelinger over hele landet. Nuværende direktion: Aage Rehné (f. 1885) og C.-J. Marhauer (f. 1908).

Adresse: Lyngbyvej 11, Kbhvn. Ø.

Det Danske Petroleums-Aktieselskab. Stiftet d. 30. nov. 1888 og begyndte sin virksomhed d. 2. april 1889. Dets første bestyrelse bestod af grossererne Jørgen Jensen, Rudolph Wulff og Johannes Holm. Nuværende direktion: Ernst Müller (f. 1890), der tiltrådte i 1937, (formand i direktionen og for selskabets bestyrelse siden 1945), civilingeniør Erik Frandsen (f. 1901), der tiltrådte i 1945.

Adresse: Sankt Annæ Plads 13, Kbhvn. K.

DE DANSKE SPRITFABRIKKER, AKTIESELSKAB

Stiftet den 9. august 1881 på initiativ af geheimekonferensråd C. F. Tietgen (f. 1829, d. 1901) og etatsråd C. A. Olesen (f. 1845, d. 1920). Selskabets første bestyrelse bestod af etatsråd J. Ankerstjerne, Randers, fabrikejer G. A. Hagemann, grosserer Jacob Holmblad, etatsråd W. Petersen, professor, dr. juris Will. Scharling, grosserer Erik Stokkebye og bankdirektør C. F. Tietgen, medens C. A. Olesen fra starten var selskabets administrerende direktør. Siden 1920 har etatsråd Olesens søn, direktør Chr. H. Olesen (f. 1885), været direktør for selskabet.

Selskabets formål var at drive fabrikation og rektifikation af inden- og udenlandsk sprit på Roskilde Spritfabrik (se nedenfor) og på en ny rektifikationsanstalt i København. Af forskellige grunde blev arbejdet med udenlandsk sprit dog ikke gennemført.

I de følgende årtier overtog selskabet en lang række andre fabrikker landet over, og koncentrationen af den danske gær- og spiritusindustri afsluttedes i årene 1918-23 med selskabets overtagelse af samtlige andre danske gær- og spritfabrikker (angående de enkelte overtagne virksomheder se nedenfor).

Siden 1923 har hele produktionen af gær og sprit i Danmark været samlet under aktieselskabet De Danske Spritfabrikker. Spritproduktionen foregår på fabrikkerne i Aalborg og Hobro, medens gærproduktionen finder sted på fabrikkerne i Randers og Slagelse. Akvavit fremstilles på fabrikken i Aalborg, medens der på fabrikken i Roskilde fremstilles C. L. O. C. Liqueur og Cloc Gin. Ved siden af fabrikkerne findes salgsafdelinger i Aalborg, Odense og København (Snaregade 12-14 og Strandboulevarden 88). Selskabets hovedkontor er i København (Havnegade 29).

I forbindelse med gennemførelsen af koncentrationen — der skete efter stærk tilskyndelse fra statsmagten — blev der oprettet en aftale mellem staten og selskabet. Denne aftale blev afløst af en koncessionsordning for tidsrummet 1. januar 1934 til 31. december 1943, senere fornyet til 31. december 1953. Koncessionsordningen hviler på principperne i lov nr. 74 af 15. marts 1934 om spiritus og gær, og hovedbestemmelserne går ud på, at selskabet i koncessionsperioden har eneret til fremstilling af gær, sprit, akvavit og brændevin. Til gengæld er selskabets handlefrihed på en række områder begrænset, herunder med hensyn til størrelsen af udbyttet, der ikke må overstige 8 %, hvoraf 2 % af likørafdelingen, der drives som en i regnskabsmæssig henseende selvstændig afdeling af selskabet.

I forbindelse med nyordningen af selskabets forhold i 1934 udskiltes selskabets eksportafdeling og selskabets interesser i andre virksomheder som et selvstændigt, af statsmagten helt uafhængigt selskab, der fik navnet: Aktieselskabet Danisco. (Adresse: Kristiania-gade 8, Kbhvn. Ø.). Dette selskab driver eksport af gær, torgær, akvavit og likør samt sprit, og selskabet har tillige betydelige interesser i en række andre virksomheder. Sel-

skabet driver således under et datterselskab fabrik i Berlin, hvor Malteserkreuz Aquavit fremstilles. Blandt selskabets andre interesseområder kan nævnes Aktieselskabet Asiatic Yeast Works, Ltd., Shanghai, Aktieselskabet De Danske Sprængstoffabrikker, København og Aktieselskabet Grindstedværket, Grindsted. Aktieselskabet Danisco's direktør er H. O. Damgaard-Nielsen.

Aktieselskabet De Danske Spritfabrikker beskæftiger (1949) ca. 720 arbejdere og ca. 330 funktionærer. Produktionen foregår i hovedsagen på grundlag af danske råstoffer (kartofler, korn, roer og melasse), og selskabet står derfor i snævert samarbejde med landbruget. Selskabet driver selv gårdene „Frederikshøj“ og „Scheelsminde“ ved Aalborg, „Trinderup“ ved Hobro samt „Jærnbjerggaard“ ved Slagelse.

Blandt de af selskabet siden stiftelsen overtagne ældre virksomheder skal nævnes følgende:

Roskilde Spritfabrik er af meget gammel oprindelse og blev tidligere drevet sammen med den bekendte landevejskro „Møllehuse“ . Overtaget af selskabet i 1881.

Fabrikken i Aalborg, oprettet 1845 af I. Henius; 1872 overgået til Aktieselskabet Aalborg privilegerede Sirup- og Spritfabrik. 1881 overtaget af selskabet. De gamle fabrikker nedlagt og en ny fabrik indviet 1931.

Fabrikken i Randers. Før 1873 fandtes i Randers en række brænderier af meget gammel oprindelse, sammensluttede i 1873 i Interessentskabet „Odin“, overtaget af selskabet 1881.

Fabrikken i Fredericia. Anlagt 1846 af firmaet T. J. Ahlmann & Co. Overtaget af selskabet 1881. Nedlagt 1920.

Fabrikken i Aarhus. Grundlagt 1780; drevet af firmaet Liisberg & Meisner indtil overtagelsen i 1881. Nedlagt 1917.

A. Brøndum & Søn (Snaregade 12-14). Grundlagt 1830 af kgl. agent Anton Brøndum (f. 1809, d. 1873), overtaget af selskabet 1894.

Spritfabrikken Fortuna, Aktieselskab, stiftet 1891 på grundlag af den i 1882 begyndte fabrik „Fortuna“ i København samt Hobro Spritfabrik. Sidstnævnte fabrik grundlagt 1780, overtaget af selskabet i 1923.

Komplex Kierulff, Slagelse, grundlagt 1785 af P. A. Kierulff, overtaget af selskabet i 1920.

Blandt overtagne og straks nedlagte virksomheder kan nævnes:

Firmaet Jørgen Harboe's Sønner, Skælskør, grundlagt 1849, overtaget af selskabet 1918.

Aktieselskabet Kjøbenhavn's Spritfabriker, stiftet 1896 på grundlag af en række ældre virksomheder, herunder N. Chr. Syndergaard's Efterfølger, Prinsensgade, København, grundlagt 1730, Christianshavns Spritfabrik, Wildersgade, grundlagt 1825, Firmaet R. W. Brøn-

[Fortsættelse: De Danske Spritfabrikker]

dum's Efterfølger, København, grundlagt 1842, J. Wilian & Søn, Vognmagergade, grundlagt 1848, Jens Ormslev's Fabrik i Aarhus, grundlagt 1868. Overtaget af selskabet 1918.

Aktieselskabet De Forenede Spritfa-

brikker, stiftet 1905 på grundlag af forskellige ældre virksomheder, herunder en i ejendommen Nørregade 58-60, Odense, i 1801 åbnet spritfabrik samt brænderiet F. Christophersen & Co., Overgade 60, Odense, grundlagt 1870.

Adresse: Havnegade 29, Kbhvn. K.

De Danske Sukkerfabrikker A/S. Stiftet den 20. april 1872 under C. F. Tietgens forsæde og med en bestyrelse bestående af højesteretsadvokat Gustav Brock, assurancemægler E. J. Hvidt, godsejer H. P. Ingerslev, lensbaron T. Reedtz-Thott og kammerherre Sehestedt-Juul samt gehejmekonferensråd C. F. Tietgen som formand.

Den forretningsmæssige ledelse overdroges firmaet H. Puggaard & Co. og den tekniske ledelse G. A. Hagemann; i 1881 fratrådte Puggaard og erstattedes med Carl Gammeltoft.

Ved stiftelsen overtoges to ældre københavnske sukkerraffinaderier, nemlig:

Raffinaderiet „Phønix“, der lå ved havnen ved enden af Slotsholmsgade, hvor i 1657 Det afrikanske Handelskompagni havde anlagt et sukkerraffinaderi. I 1866 var raffinaderiet af grosserer Bert. Wilhelm Westermann overdraget til Det københavnske Skibsrederi og af dette atter i 1872 til Akts. De danske Sukkerfabrikker. I 1888 ophørte driften af raffinaderiet.

Helsingørsgades Sukkerraffinaderi, som grosserer Ferdinand Tutein (f. 1789, d. 1880) havde købt af sukkerraffinadør Johan Ludvig Surleau's bo i 1833; i 1859 overtog sønnen, William Axel Tutein, raffinaderiet og udlejede det 10 år senere til Det københavnske Skibsrederi, der overtog det ved køb i 1872 for allerede samme år at afhænde det til De danske Sukkerfabrikker. Efter raffinaderiets brand i 1912 opførte selskabet et nyt raffinaderi ved Langebro på den i 1897 erhvervede Applebyes Plads.

I 1872 påbegyndtes anlæget af selskabets første roesukkerfabrik i Odense og i 1880 erhvervedes den samtidig med Odense-fabrikken anlagte Højbygaard Sukkerfabrik i Holeby på Lolland. I 1882 byggedes Nakskov Sukkerfabrik og i 1884 Stege og Assens Sukkerfabrikker. I 1898 købtes Maribo Sukkerfabrik, der var anlagt året forud af et aktieselskab af samme navn, og samtidig overtoges ledelsen af Lyngby Sukkerraffinaderi, som købtes i 1903. I 1910 byggedes Saxkjøbing Sukkerfabrik og i 1934 købtes Sukkerfabrikken Vestsjælland, der fik navnet Gørlev Sukkerfabrik.

I 1909 overtoges aktierne i Sukkerraffinaderiet i store Larsbjørnsstræde, der var grundlagt i 1803 af et interentskab bestående af justitsråd Neergaard, kaptajn Fabritius, muremester Thrane og sukkermester Smith. Efter fuldførelsen af det nye raffinaderi på Applebyes Plads indstilledes driften af raffinaderiet i store Larsbjørnsstræde i 1914.

Bestyrelse: professor, dr. phil. Niels Bjerrum (f. 1879), formand, gårdejer, landbrugskandidat

Laur. Hansen, højesteretssagfører Thorkild Knudtzon, direktør Henry P. Lading (f. 1881), godsejer Karl Langkilde (f. 1884), professor P. E. Raaschou og direktør P. Wonsild (f. 1886).

Direktion: Carl Gammeltoft (f. 1890) og Henry Dohn (f. 1886).

Adresse: Slotsholmsgade 22, Kbhvn. K.

De Danske Sæbefabrikker A/S. Grundl. i 1906, vedtægter af 21. dec. Nuværende direktør: P. M. A. Schmidt, der tillige er formand for bestyrelsen.

Adresse: Tårnborgvej 14, Kbhvn. V.

Danske Tapetfabrikker A/S. Stiftet d. 1. sept. 1938. Selskabet har overtaget og viderefører 8 tapetfabrikker, hvoraf følgende er grundlagt før 1901.

Carl Dahl's Rullegardin- & Tapetfabrik, A/S, grundl. i 1897 af C. N. A. Dahl. Omdannet til aktieselskab i 1905.

Adresse: Lyngbyvej 170, Kbhvn. Ø.

J. L. Harboe's Tapetfabrik, A/S, grundl. d. 20 april 1865 af Jens Ludvig Harboe (f. 1835, d. 1894). Omdannet til aktieselskab i 1936.

Adresse: Oluf Bagers Gade 28, Odense.

C. Krügers Tapetfabrik, A/S, grundl. i 1871 af C. Krüger. Omdannet til aktieselskab i 1932.

Adresse: Lyngbyvej 170, Kbhvn. Ø.

Nuværende formand for bestyrelsen: bankdirektør E. Houmark Nielsen, Odense (f. 1887).

Nuværende direktør: Gunnar Knudsen.

Adresse: Lyngbyvej 170, Kbhvn. Ø.

Det Danske Trælastkompagni A/S. Handel med trælast. Stiftet under navnet A/S Aarhus Trælasthandel den 23. april 1896 ved sammenslutning af firmaerne Petersen & Matzen og Jørgensen & Stilling.

Jørgensen & Stilling's forretning blev grundlagt d. 7. august 1855 af Harald Jørgensen (f. 1827, d. 1900). J. M. Stilling (f. 1839, d. 1928) blev i 1861 ansat i forretningen, fik i 1874 prokura og indtrådte i 1890 i firmaet, der samtidig antog navnet Jørgensen & Stilling.

Petersen & Matzen's forretning blev grundlagt d. 7. september 1869 af Fr. D. Matzen (f. 1848, d. 1916) og Chr. Petersen (f. 1839, d. 1919). Til firmaet knyttedes i 1896 Aarhus Damp-Save- & Høvleværk, som nedbrændte og senere opbyggedes i Hjortensgade og overgik til tømrermestre i Aarhus under firmanavnet Tømrermestrenes Damp-Save- & Høvleværk.

Begge virksomheder overgik i 1896 til et aktieselskab, for hvilket ovennævnte J. M. Stilling blev direktør. Han afløstes i 1909 af sin søn, Gerhardt Stilling (f. 1876, d. 1945), der udtrådte af direktionen i 1919, hvorefter di-

rektionen bestod af S. Schleicher (f. 1877, d. 1942) og Harald Jensen (f. 1882), som i 1948 afløstes af den nuværende direktør Niels Kampmann (f. 1914).

Formænd i bestyrelsen gennem årene: H. Jørgensen (1896-1900), Fr. D. Matzen (1901-06), bankdirektør Fr. Nørgaard (1906-09), J. M. Stilling (1909-18), direktør C. Kampmann (1918-46) og bankdirektør Niels Jensen, Århus (f. 1890).

Selskabets nuværende bestyrelse består foruden af formanden, af grosserer H. Chr. Holm, Kbhvn. (f. 1883), grosserer C. Kampmann, Kbhvn. (f. 1881), direktør Axel Kier, Århus (f. 1880), direktør N. A. Pedersen, Århus (f. 1876).

I 1918 ændredes firmanavnet til Det Danske Trælaskompagni og samtidig oprettedes kontoret i Kbhvn.

Aktiekapitalen er 6.000.000 kr.

Adresse: Parkallé 5, Århus.

— Teglhølmegade 8, Kbhvn. SV.

De Danske Væveriers Udsalg ved Bernhardt Bjørnelund. Grundl. 1888 af C. L. Bach. Den



C. I. Bjørnelund

3. okt. 1899 overtoges forretningen af C. I. Bjørnelund (f. 26. juni 1856, d. 1. juli 1925). Efter dennes død videreførtes firmaet af søsteren, frøken I. Bjørnelund, indtil 1935; i 1935 overtoges firmaet af nevøen, den nuværende indehaver, Bernh. Bjørnelund (f. 1903).

Adresse: Valkendorfs-gade 15, Kbhvn. K.

Johs. Davidsen, købmandsforretning. Grundl. d. 8. jan. 1884 af Carl Petersen (f. 1856, d. 1916). Indehaver (siden 1943): Johs. Davidsen (f. 1910).

Adresse: Hillerødgade 87, Kbhvn. N.

Martin Davidsen, isenkramforretning en gros. Grundl. d. 19. maj 1847 som produktforretning af M. Chr. Petersen (d. 1902). Den 1. jan. 1912 overtog Martin Davidsen (f. 15. marts 1881) virksomheden. Siden d. 1. marts 1929 har sønnen, Ejnar Davidsen (f. 12. febr. 1909), været medarbejder i firmaet, fra d. 1. jan. 1938 medindehaver.

I 1941 oprettede firmaet en filial i Holstebro.

Adresse: Kongensgade 10, Aalborg.

Oskar Davidsen & Co., vinhandel og restaurant. Grundl. i 1888 af Oskar Davidsen (f. 1859, d. 1920). I 1920 overtaget af sønnen, Vagn Aage Davidsen (f. 1887, d. 1927). I 1928 omdannedes vinhandelen til aktieselskab med Axel Svensson (f. 1895) som direktør. I 1940 indtrådte Vagn Aage Davidsens søn, Per Davidsen, som meddirektør.

Samtidig med vinhandelens omdannelse til atieselskab i 1928 overtog direktør Svensson for egen regning restauranten, og er fremdeles eneindehaver heraf.

Adresse: Boulevard 56, Kbhvn. N.

D. E. C. Dansk Elektricitets Compagni A/S, se side 139.

Emil Dederding, metaltrådvarefabrik. Grundl. d. 29. nov. 1887 af Emil Dederding (f. 1863, d. 1928), efter hvis død firmaet blev overtaget af Frederik Ferdinand Jensen (f. 1885, d. 1937), som i mange år havde været ansat i firmaet. Efter sidstnævntes død fortsattes firmaet af enken, fru Sofie Jensen (f. 1889). I 1941 overtoges firmaet af datteren, fru Stella Marie Rydén (f. 1914) og dennes mand, Ragnar Rydén (f. 1911); siden 1946 er sidstnævnte eneindehaver. Forretningen er grundlagt som nålemagerforretning i Dronningens Tværgade



nr. 15, herfra flyttedes den til Store Kongensgade nr. 102, hvor metaltrådvarefabrikationen påbegyndtes. I 1938 flyttede firmaet til det nuværende sted; samtidig købtes en ejendom på Glasvej, Kbhvn. NV, hvor der er indrettet lagerlokaler.

Adresse: Baldersgade 8, Kbhvn. N.

J. Lehman Degn's Boghandel. Grundl. i april 1860 af J. C. Halvorsen, i 1906 overtaget af Aage Anker Heegaard (f. 1878). Nuværende indehaver: J. Lehman Degn (f. 20. sept. 1892).

Adresse: Søndergade 28, Horsens.

Gustav Dehn's Dampvaskeri. Grundl. i 1881 af Gustav Dehn (f. 1840, d. 1903). I 1903 overtaget af datteren, Augusta Clara Dehn (f. 1865, d. 1942). Nuværende indehaver: fru Helga Dehn (f. 1893).

Adresse: Gammel Kongevej 23, Kbhvn. V.

N. L. Dehn's Dampvaskeri A/S. Grundl. i 1854 af N. L. Dehn. Efter hans død i 1872 overtoges virksomheden af hans svigersøn, Julius Heckscher (d. 1897), der i 1896 optog sin søn, Leopold Heckscher (f. 1861, d. 1920), som medindehaver. Denne fortsatte firmaet indtil sin død, hvorefter det videreførtes af sønnen, Byrge Heckscher (f. 1895), der havde deltaget i ledelsen fra 1919. I 1943 omdannedes det til et aktieselskab (første vedtægter af 16. febr.) med nævnte Byrge Heckscher som direktør; i 1945 indtrådte tillige Poul Larsen i direktionen.

Bestyrelsen består af højesteretssagfører Frits Bülow (f. 1872), højesteretssagfører H. Bech-Bruun (f. 1901), fru Alice Gudrun Heckscher (f. 1897) og overretssagfører Jac Platou Kielland, Oslo.

Aktiekapitalen er på 1 mill. kr.

Adresse: Buddingevej 298, Søborg.

Stig T. Deichmann A/S, grossererforretning. Grundl. ca. 1905 af Stig Deichmann (f. 1883, d. 1931). Omdannet til aktieselskab i 1931. Direktør (siden 1931): A. Lauritzen (f. 1892).

Adresse: Dronning Olgas Vej 25, Kbhvn. F.

J. R. Deins Boghandel. Grundl. d. 4. okt. 1852 af J. R. Dein (f. 1814, d. 1891). I 1882 overtaget af sønnen, S. C. Dein (f. 1853, d. 1928), der i 1914 optog sin broderdatter, frk. Ellen Dein (f. 1888) som medindehaver. Denne er nu eneindehaver.

Adresse: Maribo.

M. Dein's Boghandel. Grundl. d. 18. okt. 1883 af Fr. Islin (d. 1939). I 1921 overtaget af Edgar Jacobsen, og i 1928 af fru Margrete Dein.

Adresse: Frederiksborggade 42, Kbhvn. K.

Sophus Deleuran, elektrisk installationsfirma. Grundl. i 1896 af Sophus Deleuran (f. 1868), der stadig er indehaver af forretningen.

Adresse: Store Torv 5, Aarhus.

Delfin-Apoteket. Oprettet ved kgl. resolution af 1. aug. 1884. Apotekets første indehaver var Preben Hempel (f. 1840, d. 1918). Indehaver (siden 1921): Harald Barfoed (f. 1878).

Adresse: Nørre Farimagsgade 63, Kbhvn. K.

Demokraten, dagblad. Grundl. 19. juni 1883 som socialdemokratisk ugeblad. Udkom første gang u. navnet Demokraten 1. okt. 1884 med Harald Jensen (f. 1851, d. 1925) og E. Marott (f. 1856, d. 1940) som redaktører; Marott fratrådte i 1887 og Harald Jensen d. 1. okt. 1918.

Redaktion: Frede Højmark (f. 1888) (knyttet til bladet siden 1915, ansvarshavende redaktør siden 1934, chefredaktør 1939) og Holger Eriksen (f. 1894) (knyttet til bladet siden 1922, medredaktør siden 1939).

Forretningsfører: E. Seidelin (f. 1918) (fra 1950).

Bladet har lokalkontorer i Grenaa, Ebeltoft, Odder og Samsø.

Adresse: Banegårdsplads 20, Aarhus.

E. L. Demuth A/S, papir en gros. Grundl. i 1904 af Erik Larsen Demuth (d. 1947). Firmaet blev i 1937 overtaget af A/S Dansk Pose Industri; dettes direktør er Max Müllertz (f. 1904).

Adresse: Ringstedgade 1, Næstved.

J. Dencker's Søn, glarmesterforretning. Grundl. i 1878 i Nørre Farimagsgade nr. 7—9 af J. Dencker (f. 5. juni 1849, d. 1905). I 1886 flyttedes forretningen til Fortunstræde. Efter grundlæggerens død videreførtes forretningen af enken, fru Anna Dencker, indtil d. 14. febr. 1907, da den overtoges af sønnen O. V. Dencker (f. 3. aug. 1877). Denne optog d. 1. jan. 1948 sin søn, Hans Dencker (f. 7. jan. 1912) som medindehaver.

Adresse: Fortunstræde 5, Kbhvn. K.

Desinfector's kemiske Fabrik. Grundl. i 1907 af Joh. Ph. Beck (f. 1878), der stadig er indehaver af virksomheden.

Adresse: Mariendalsvej 6—8, Kbhvn. F.

Lorenz P. Dethlefsen & Co., købmandsforretning. Grundl. i 1902 af Lorenz P. Dethlefsen (f. 1872), der fremdeles er indehaver af forretningen; siden 1949 sammen med August Jensen (f. 1896).

Adresse: Torvet 3, Tønder.

Victor Dethlefsen's Bog- og kunsthandel. — Grundl. d. 2. okt. 1856 af B. Møller (f. 1797, d. 1875). Efter denne overtaget af Viggo A. Hansen (f. 1850, d. 1903), i 1904 af Victor Dethlefsen (f. 1877).

Adresse: Torvegade 14, Vejle.

A. C. L. Dewulff's Eftf., agenturforretning. Grundl. før 1884 af Wilhelm Dewulff-Hansen (f. 1853, d. 1934). Nuværende indehavere: Holger Dewulff-Hansen (f. 1898) og Mogens Dewulff-Hansen (f. 1901).

Adresse: Nørre Voldgade 62, Kbhvn. K.

Diatomée silicium produktion af kiselgur. Grundl. d. 1. febr. 1892. Nuværende indehaver: ingeniør Børge Simonsen.

Adresse: Mobakken pr. Ulstrup.

Dich & Co., hude- og skindforretning. Grundl. d. 1. sept. 1886 af Nic. Knoth (f. 1862, d. 1949) og Dich. Indehaver siden 1940: Poul Allan Knoth (f. 1894).

Adresse: Rosenørnsgade 7, Randers.

Dichmann's Eftf., isenkramforretning. Grundl. d. 18. marts 1895 af Carl Dichmann. Indehaver (siden 1928): V. Holm Rasmussen (f. 1899).

Adresse: Torvet 1, Svendborg.

Harald Dicksen's Boghandel. Grundl. i 1850 af boghandler Rasmussen. Indehaver (siden 1934): Harald Dicksen (f. 1910).

Adresse: Vestergade 28, Sæby.

C. J. Didriksen, bagerforretning. Grundl. i 1845 af bagermester Didriksen. Indehaver (siden 1946): C. J. Didriksen (f. 1903).

Adresse: Snellemark 43, Rønne.

C. F. Diemar, konditori. Grundl. d. 2. juli 1895 af O. Schmidt (f. 1868, d. 1939). Indehaver (siden 1909): C. F. Diemar (f. 1885).

Adresse: Gammel Kongevej 86 B, Kbhvn. V.

Dige's Trælasthanvel A/S. Stiftet d. 3. aug. 1927 til overtagelse af firmaet Peter Dige's trælafdeling. Firmaet Peter Dige (se dette) er grundlagt d. 11. marts 1811.

Direktør (siden 1946): Tage Sønder (f. 1915).

Adresse: Østerbro, Skive.

Peter Dige, købmandsforretning. Den 11. marts 1811 købte Peter Dige (f. 1775, d. 1824) ejendom og forretning af en købmand Woetmann og drev her sammen med kolonialforretningen gæstgiveri og snedkerforretning. I 1831 overtoges forretningen af hans søn, Peder Elisæus Dige (f. 1807, d. 1859) og i 1860 af dennes søn, Peter Ingvard Dige (f. 1833, d. 1899). Denne afstod i 1897 forretningen til sønnen, Albert Dige (f. 1865, d. 1931) og Chr. Outzen (f. 1865, d. 1937) som fortsatte den, indtil den i 1929 overtoges af Albert Diges søn, Peter Dige (f. 1898).

Adresse: Østertorv 7, Skive.

D. E. C. DANSK ELEKTRICITETS COMPAGNI A/s.

Stiftet i 1910 under navnet Dansk Elektricitets Compagni i Odense med en aktiekapital på 30.000 kr. Aktiekapitalen er efterhånden udvidet til kr. 750.000.



Niels Andersen

Hansen, der samt af kap-tajn H. Bom og installatør H. H. Sterregaard.

Efter direktør Niels Andersens død i 1947 tiltrådte hans ældste søn, hidtidige underdirektør i selskabet, Niels V. Andersen (f. 1913) som administrerende direktør.

Selskabets nuværende bestyrelse består af ovennævnte direktør Niels V. Andersen, postfører E. P. Jørgensen (f. 1883) og statsaut. installatør S. A. Andersen (f. 1923).

D. E. C.'s hovedkontor ligger stadig i Odense, i Vestergade nr. 37. Selskabets stadige vækst

har medført oprettelsen af en række filialer rundt om i landet. Således kan nævnes filialerne i Grejsdal ved Vejle, Herning, Hammerum, Grønbjerg, Thisted og Dronninglund.

I 1943 ændredes navnet til det nuværende. Virksomheden, der blev startet under yderst beskedne kår, havde sit første domicil i Kongensgade nr. 19 i Odense. Selskabets første bestyrelse bestod af dets grundlægger, Niels Andersen (f. 1886, d. 1947), der var virksomhedens direktør til 1947 og direktør Th.

var meddirektør fra 1911—24

Selskabets speciale er lys og kraft, høj- og lavspændingsanlæg, transformatorstationer og komplette elektricitetsværker. Indenfor disse områder har firmaet i årenes løb udført store opgaver for Odense kommune og for store industri- og boligselskaber i Odense. Udover sit egentlige speciale elektriciteten har D. E. C. opført ca. 500 komplette vandværker; vandværksanlæg er således blevet en faktor indenfor firmaets virkefelt. Endvidere har selskabet opbygget et stort salg af malkemaskinen „Odin“, hvis samtlige dele bliver fremstillet herhjemme, således at den er et 100 pro-cents dansk produkt. Firmaet leverer en hel del af disse maskiner til eksport. D. E. C. har i flere end 100 af Odense Staal-skibsværfts nybygninger udført de elektriske skibsinstallationer, ligesom der også udføres skibstavleanlæg til indogudland, her særlig Norge og Frankrig.



Niels V. Andersen



D. E. C.-huset på Vestergade i Odense

special-afdeling for radio og radioreparation. For tiden beskæftiger D. E. C. ca. 300 personer.

Adresse: Vestergade 37, Odense.

M. Digmanns Boghandel ved Aksel Digmann. Grundl. d. 18. juni 1872 af Martinus Digmann (f. 1838, d. 1926). Nuværende indehaver (fra 1950): Aksel Digmann (f. 1903).

Adresse: Vestergade 3, Silkeborg.

E. Dines, bogbinderi. Grundl. d. 17. okt. 1911 af E. Dines (f. 1881), som stadig er indehaver af forretningen.

Adresse: Gothersgade 151, Kbhvn. K.

E. Dinesen's Eftf., glarmesterforretning. Grundl. d. 20. juni 1808 af glarmester Røhr. I 1894 overtaget af E. Dinesen (f. 1867) og i 1947 af Bernhard B. Petersen (f. 1906).

Adresse: Mejlgade 12, Århus.

J. Nielsen Dinesen's Eftf. ved Jens Bentsen & Søn, kolonial-, korn- og foderstofforretning. Overtaget i 1894 efter C. Christensen af J. Nielsen Dinesen (f. 1865, d. 1924); fortsat af enken og sønnen, J. V. Nielsen Dinesen; i 1948 overtaget af Jens Bentsen (f. 1881) og hans søn, P. A. Bentsen (f. 1909).

Adresse: Vesterbro 73, Aalborg.

M. Dirksen & Søn, snedkerforretning. Grundl. i 1898 af P. Dirksen (f. 1872, d. 1936). Indehavere: Marius Dirksen (f. 1895) (siden 1936) og dennes søn, G. E. Dirksen (f. 1919) (siden 1950).

Adresse: Syrefabriksvej 57, Kastrup.

Disconto- og Laanebanken for Køge og Omegn A/S. Grundl. d. 1. dec. 1874 af Sparekassen for Køge og Omegn. Direktør (siden 1923): O. V. Schmidt (f. 1886).

Adresse: Køge.

Diskonto- og Laanebanken i Maribo A/S. Stiftet d. 11. sept. 1854 på foranledning af lensgreve F. M. Knuth m. fl. Nuværende direktør: R. C. Hansen (f. 1895) (tiltrådt i 1922).

Adresse: Maribo.

Brdr. A. & Aa. Dissing, købmandsforretning. Grundl. d. 29. juli 1844 af Anthon Bie (f. 1817, d. 1895). Indehavere (siden 1944): A. Dissing (f. 1909) og Aa. Dissing (f. 1904).

Adresse: Adelgade 5, Hobro.

Å. Dittmann, læder, en gros og import. Grundl. i 1887 af købmand Eriksen. Indehaver (siden 1. juni 1944): Åge Dittmann.

Adresse: Kastanieallé 18, Herning.

Djurslands Kalkværk A/S. Stiftet d. 22. juni 1892 af Alfred Petersen (f. 1859, d. 1918) m. fl.

Fra 1918 til 1945 var sønnen, direktør V. H. Petersen (f. 1890, d. 1945) selskabets direktør. Bestyrelsen består nu af V. H. Petersens enke, fru M. L. Petersen (f. 1891), frk. A. Hansen og fru A. O. B. Therkildsen. Direktør siden 1945: ovennævnte fru M. L. Petersen.

Adresse: Nørre Allé 68-70, Århus.

P. Djørup, sadelmager- og tapetsererforretning. Grundl. i 1876 af Jens Peter Djørup (f. 1830, d. 1889); fortsat fra 1889 af Ludv. Rud. Djørup, og fra 1940 af Aug. Peter Djørup (f. 1888).

Adresse: Dragestræde 16, Stege.

F. W. Doberck & Søn's Eftf., C. Amundin, kunstsmedefirma. Grundl. d. 6. febr. 1821 af Friedrich Wilh. Doberck (f. 1795, d. 1861). Carl Amundin (f. 1863) overtog firmaet d. 11. marts 1913 og var eneindehaver indtil 6. okt. 1941, da sønnen, Sv. Amundin (f. 31. juli 1900), indtrådte i firmaet som medindehaver.

Adresse: Lille Strandstræde 22, Kbhvn. K.

C. C. Dohm jun., æskefabrik. Grundl. d. 18. maj 1874 af C. C. Dohm (f. 1838, d. 1918). I 1918 overtaget af sønnen, J. P. R. Dohm (f. 1870).

Adresse: Pilestræde 63, Kbhvn. K.

I. C. Dollerup, sadelmagerforretning. Grundl. i 1875 af I. C. Dollerup (f. 1850, d. 1917). I 1917 overtaget af sønnen, Jens Chr. Dollerup (f. 1883).

Adresse: Østergade 9, Thisted.

The Dominion Belting Co. & Hans Winther's Garverier A/S. Grundl. i 1835 i Roskilde som garveri af J. F. Winther (f. 1808, d. 1885). I 1872 overtaget af sønnen, Hans Winther (f. 1843, d. 1919). I 1914 sammensluttedes garveriet med The Dominion Belting Co. i Kbhvn., samtidig dannedes aktieselskabet og det nuværende navn antoges. Nuværende direktør: C. Vagn Jensen (f. 1901).

Adresse: Jernbanegade 29, Roskilde og Blegdamsvej 4, Kbhvn. N.

P. Donsig, trikotagehandel. Grundl. i 1891 af Peter Tolstrup. I 1930 blev forretningen overtaget af P. Donsig (f. 1901). Denne overtog i 1947 Chr. Lynbechs Manufakturhandel, som blev grundlagt af Chr. Lynbech (f. 1870, d. 1944) i 1896 i Herning. I 1912 flyttede han denne forretning til Randers. P. Donsig sluttede i 1947 trikotagehandelen, som lå på Middeldgade 3, sammen med manufakturhandelen.

Adresse: Middeldgade 6, Randers.

Henrik Dorch, hattemagerforretning. Grundl. d. 12. febr. 1753 i Odense af hattemager Henrich Henrichsen Dorch, overtaget i 1781 af Jens Dorch, i 1804 af Henrich Jensen Dorch f. 1783, d. 1867), der fik prædikat af hof-hattemager, og i 1852 overtaget af Niels Peter Dorch (f. 1814, d. 1882). I 1881 flyttede dennes søn, Henrik Dorch (f. 1856, d. 1909), forretningen til Århus. Ar 1882 ophørte forretningen i Odense, der var drevet gennem 4 generationer fra fader til søn, og i 1889 grundlagde Henrik Dorch, 5. generation, forretningen i København. Ved hans død overtog hans enke, Alma Christiane Jensine Dorch, f. Fabricius, forretningen og overdrog den i 1916 til sønnen, Svend Julius Fabricius Dorch, 6. generation (f. 1888).

Adresse: Østergade 61, Kbhvn. K.

Hugo Dorph, herre- og drengkonfektion en gros. Grundl. d. 1. sept. 1894 af Hugo Dorph (f. 1869, d. 1944). I 1944 overtaget af sønnerne, H. Dorph og K. B. Dorph.

Adresse: Taastrup.

K. Dorph-Petersen's Vinlager A/S. Grundl. d. 30. april 1887 af Koster Dorph-Petersen (f. 1861, d. 1912). I 1912 omdannet til aktieselskab. Nuværende direktør: Hans Jacob Frisch Lemche (f. 1902).

Adresse: Hauser Plads 32, Kbhvn. K.

P. le Dous, buntmagerfirma. Grundl. d. 7. aug. 1830 af Ph. H. le Dous (f. 1806, d. 1876); i 1865 overtaget af sønnen, C. H. le Dous (f. 1840, d. 1903), i 1901 af dennes søn, Alfr. le Dous (f. 1867, d. 1934) og fortsat af dennes enke, Petra le Dous (f. 1873, d. 1935). Nuværende indehaver: Kai le Dous (f. 1896).

Adresse: Østergade 8, Kbhvn. K.

Drabæks Mølle ved Bernhard Nielsen. Grundl. omkring år 1100. Nuværende indehaver: Bernhard Nielsen (f. 1900).

Adresse: Lunderskov.

A. Dragsted A/S, kgl. hofjuvelerer og hofguldsmed. Grundl. d. 30. nov. 1854 af Arent Dragsted (f. 1821, d. 1898). Omdannet til Aktieselskab i 1927. Nuværende direktion: Arent Dragsted (f. 1911) og Ove Dragsted (f. 1913).

Adresse: hovedkontor: Bredgade 17, Kbhvn.

- K.,
- guldsmedie: Bredgade 19, Kbhvn. K.,
- sølvsmedie: Australiensvej 6, Kbhvn. Ø.

E. Dragsted, sølvsmedie. Grundl. d. 30. nov. 1854 af Arent Dragsted (f. 9. juni 1821, d. 1898). Se iøvrigt firmaet A. Dragsted A/S. Den 1. nov. 1923 udskiltes firmaet A. Drag-



Einar Dragsted



Finn Dragsted

sted's værksted (fabrikken) under firmanavnet „E. Dragsted“ med Einar Dragsted (f. 26. okt. 1887) som eneindehaver; dennes søn, Finn Dragsted (f. 1913), optoges i 1938 som medindehaver af firmaet.

Firmaets hovedbranche er sølvvarer; fra 1922-26 var tinvarer en væsentlig del af produktionen, og fra 1935 fremstilles tillige kunstindustrielle bronzevarer.

Adresse: Prags Boulevard 63, Kbhvn. S.

H. Junker Drejøe, købmandsforretning. Grundl. i 1903 af H. Junker Drejøe (f. 1882, d. 1934). I 1934 overtaget af fru Elisabeth Junker Drejøe (f. 1883) og i 1946 af sønnen, Erik Junker Drejøe (f. 1910).

Adresse: Nørrebro 49, Odense.

Drewsen & Nellemann, isenkramforretning. Grundl. i 1872 af Otto Heinrich Drewsen (d. 1902) og C. F. Sørensen. I 1897 optoges Erik Bondorph Nellemann (f. 24. juli 1868, d. 1937) som medindehaver. Forretningen fortsættes nu af dennes Enke, Laura Nellemann, med sønnen, Erik Bondorph Nellemann (f. 11. febr. 1907), som prokurist.

Adresse: Korsgade, Nyborg.

Carl L. Dreyer, grossererforretning (råtobak en gros). Grundl. d. 1. jan. 1901 af Carl L. Dreyer (f. 1865, d. 1931). Indehaver (siden 1931): sønnen, Carl L. Dreyer (f. 1905).

Adresse: Normasvej 11, Kbhvn. Valby.

C. Th. Dreyer & Co., blikkenslagerfirma. Grundl. d. 18. aug. 1862 af C. Th. Dreyer (f. 1838, d. 1912). Indehaver siden 1930: Otto Budtz Jørgensen (f. 1877).

Adresse: Fiolstræde 36, Kbhvn. K.

Fr. Dreyer, frøhandel. Grundl. d. 6. juni 1882 af Fr. Dreyer (f. 23. aug. 1857, d. 3. nov. 1922). Fra 1922 til 1945 videreførtes forretningen af grundlæggerens enke, fru Anna Dreyer. Indehavere siden 1945: C. Dreyer (f. 1889) og Torben Knudsen (f. 1904).

Firmaet driver frøavl hos danske landmænd, frørenseri og frøhandel en gros. Eksporterer dansk frø til Tyskland, England og Holland etc.

Adresse: Dynkarken 39-41, Århus.

Kr. Dreyer, Dansk mekanisk Kedelrensnings- & Isolationsforretning. Grundl. i 1908 under navnet „Det danske mekaniske Dampkedelrensnings A/S“, vedtægter af 27. juli. Stifterne var Hans Todsén og Christop Decher, Aabenraa. I 1911 overtog Hans Buch aktierne. I 1918 optoges Kr. Dreyer (f. 18. nov. 1871, d. 11. nov. 1941) som medindehaver. Denne overtog virksomheden i 1927 som eneindehaver. Efter Kr. Dreyers død videreføres virksomheden af enken, fru Sophie Dreyer (f. 24. maj 1876) og sønnen, H. Dreyer (f. 6. aug. 1906), der i 1934 optoges som medindehaver. Sidstnævnte driver tillige forretning som statsautoreret elektroinstallatør.

Adresse: Nyhavn 57, Kbhvn. K.

P. Dreyer & Co., læderhandel. Grundl. i 1870 af W. Volckmar. I 1901 overtaget af P. Dreyer (f. 1877), der i 1946 optog Anna M. Petersen og Martha Nielsen som medindehavere.

Adresse: Møllergade 68, Svendborg.

Wiggo Dreyer's Efft., læderhandlerfirma. Grundl. i 1779 af C. Frandzen. I 1880 overtaget af Wiggo Dreyer, 1915 af Peter Pålsson (f. 1884, d. 1947) og i 1947 af dennes enke, fru Anna E. Pålsson.

Adresse: Gravene 6, Odense.



Kr. Dreyer

Dronninggaard's Mejeri ved P. Jensen Hedetoft & Sønner. Grundl. i 1898 af I. P. Larsen. Nuværende indehavere: Andr. Hedetoft, M. M. Hedetoft og C. R. Hedetoft.

Adresse: Vejlesøvej 20, Holte.

Dronninglund Apotek. Oprettet d. 29. nov. 1876 som hjælpe-apotek til Hallund apotek. Selvstændigt d. 16. nov. 1887 med Carl Peter Nicolai Westermann (f. 1848, d. 1916) som indehaver. Indehaver (siden 1947): Sv. Ostermann (f. 1895).

Adresse: Dronninglund.

Dronninglund Sogns og Omegns Spare- og Laanekasse. Grundl. d. 8. april 1873 af pastor Christensen m. fl. Nuværende direktør (siden 1948): C. A. Thomsen Hansen (f. 1910).

Adresse: Dronninglund.

Dronninglund Tagpap-Tjærefabrik. Grundl. i 1907 af Niels Lemming (d. 1936). Indehaver (siden 1939): Chr. R. Andersen (f. 1885).

Adresse: Dronninglund.

Dronningmølle Teglværker A/S. Stiftet i 1897 med Ferdinand Andersen (f. 1855, d. 1943) som direktør. Dennes søn, Steen Andersen (f. 1904), er fra 1946 direktør for selskabet.

Adresse: Nytorv 5, Kbhvn. K.

Drubin, Fabrik for Trykfarver A/S. Grundl. d. 16. sept. 1910 af D. A. Rubin, der drev fabrikken som eneindehaver indtil 1912, da den omdannedes til aktieselskab. Grundlæggeren var direktør for dette indtil 1923; han afløstes af den nuværende direktør, Ulf Christensen (f. 1892), der havde været tilknyttet firmaet siden 1911.

Bestyrelsen består af civilingeniør Kai Bing (f. 1880), overretssagfører Otto Bing (f. 1874), professor Carl Faurholt (f. 1890), landsretssagfører Jørgen Michaelsen (f. 1911) samt direktør Lauritz Tholstrup (f. 1896).

Aktiekapitalen er på 450.000 kr.

Adresse: Ottiliavej, Kbhvn. Valby.

H. I. Drucker & Søn, pelsskind og pelskonfektion en gros. Grundl. d. 8. november 1847 af H. I. Drucker (f. 1819, d. 1897) som en gros handel med manufaktur og klædesvarer. Hans søn, Robert Drucker (f. 1853, d. 1932), fortsatte forretningen efter faderens død og grundlagde 1888 en pelsfabrik i Malmø. 1913 ophævedes klædevarerforretningen. I 1915 optog han sin søn, Holger Drucker (f. 1883), i firmaet. Sidstnævnte blev, da faderen trak sig tilbage i 1916, eneindehaver af firmaet; 1941 optog han sin søn, Herbert Drucker (f. 1913), som medindehaver.

Adresse: Manufakturhuset, Frihavnen, Kbhvn. Ø. Indenbys afd.: Kongens Nytorv 21, Kbhvn. K.

Carl Drøhse, vinhandel. Grundl. i 1900 af Carl Drøhse (d. 1903). Indehaver (siden 1917): A. Svendsen (f. 1886).

Adresse: Vestre Boulevard 13, Kbhvn. V.

Lauritz Duch A/S, kemisk fabrik. Grundl. d. 7. marts 1905 af Lauritz Duch (d. 1929). Efter dennes død i 1929 overtaget af hans enke, fru

J. Duch, med sønnen, cand. pharm. Erik Duch (f. 1907), som daglig leder til 1939; derefter tiltrådte Henning K. Friis (f. 1907) som forretningsfører. I 1943 blev firmaet omdannet til et aktieselskab med en aktiekapital på 75.000 kr., der senere er udvidet til 100.000 kr., og med ovennævnte H. K. Friis som direktør.

Bestyrelsen består af ovennævnte fru J. Duch, cand. pharm. Erik Duch og sparekassefuldmægtig A. H. Duch.

I 1918 erhvervedes ejendommen i Ny Vestergade, hvor virksomheden siden har haft til huse.

Adresse: Ny Vestergade 1, Odense.

Th. Duch, vinhandel. Grundl. i 1842 af vinhandler F. W. Hey.

Den 27. august 1918 blev firmaet overtaget af vinhandler Th. Duch (d. 1942), der havde været ansat i forretningen siden 1896. I 1942 overtoges firmaet af Th. Duch's enke, fru Inger Duch (f. 1883), og søn, vinhandler Gregers Duch (f. 1920).

Lige siden grundlæggelsen i 1842 har forretningen haft til huse på Klingenberg.

Adresse: Klingenberg 2, Odense.

Axel Duckert, herrekonfektionsfirma en gros. Grundl. i 1855 af Niels Hjordt (f. 1827, d. 1887), der i 1876 afstod forretningen til Axel Duckert (f. 1859, d. 1937). Indehaver (siden 1947): Finn Kjergaard (f. 1912).

Adresse: Gothersgade 26, Kbhvn. K.

Dueholm Handelsgartneri. Grundl. i 1900 af handelsgartner Colbjørn. Indehaver (siden 1918): Marinus Pedersen (f. 1893).

Adresse: Nykøbing M.

Johan Duelund's Eftf., papirhandel. Grundl. d. 10. nov. 1874 af Emil Bergmann (f. 1849). Overtaget i 1901 af Joh. Duelund (f. 1875); i 1919 af V. E. Clausen (f. 1889) og O. P. Momme (f. 1889); sidstnævnte er eneindehaver siden 1924.

Adresse: Ny Østergade 7, Kbhvn. K.

Johan Duelund's Protokol og Papirvarefabrik. Grundl. d. 11. juni 1872 af Josva Falk Des-sauer og C. V. Jacobsen. I 1918 overtaget af Joh. Duelund. Nuværende indehaver: Svenn Duelund (f. 1905).

Adresse: Ny Toldbodgade 11, Kbhvn. K.

Dunlop Rubber Co. A/S. Grundl. d. 30. sept. 1899 af Wm. Gunn (f. 1854) under navnet: The Continental Dunlop Pneumatic Tyre Co. Omdannet til aktieselskab under det nuværende navn i 1914. Nuværende direktør: E. H. Tersling (f. 1914).

Adresse: Vennemindevej 30, Kbhvn. Ø.

Jean Dupont, bagerforretning. Grundl. i 1877 af Jean Francois Dupont (f. 1840, d. 1908); fortsat af hans enke; den 1. maj 1915 overtaget af sønnen, Johs. P. Dupont (f. 1878), og i 1940 af dennes søn, Francois Jean Dupont (f. 1913).

Adresse: Gothersgade 16, Fredericia.

J. L. Dupont, metaller og kemikalier, import og en gros. Grundl. d. 21. nov. 1901 af J. L. Dupont (f. 1879), som d. 1. jan. 1949 optog sine to sønner, G. L. E. Dupont (f. 1906) og J. René Dupont (f. 1916) som medindehavere af firmaet.

Adresse: Dampfærgevej 3, Frihavnen, Kbhvn. Ø.

A. Duus & Co., vinhandlerfirma. Grundl. d. 24. jan. 1848 af S. J. Lund (d. 1861) og i 1862 overtaget af hans svigersøn, P. C. J. Werner (f. 1829, d. 1878) og Andreas Duus (f. 1836, d. 1896).

I 1878 udtrådte P. C. J. Werner og Andreas Duus var eneindehaver til 1895, da C. H. B. Bie (f. 1858, d. 1919) blev medindehaver. Efter Andreas Duus' død i 1896 var hans enke, fru, Clara Duus, medindehaver til 1905. Fra 1905 til 1919 var C. H. A. Bie eneindehaver.

I 1919 overtoges firmaet af Christoffer Kragh (f. 1863, d. 1932) og dennes i 1898 oprettede vinhandel forenedes med A. Duus & Co. I 1924 overtog sønnen, konsul Niels Kragh (f. 1. september 1898), forretningen, som han stadig driver sammen med vinstuen i Jens Bangs Kælder.

Adresse: Jens Bangs Stenhus, Aalborg.

Fritz Duus A/S, kolonialforretning en gros, kafferisteri, bygningsartikler og Hess' støbegods. Grundl. 6. november 1866 af Fritz Duus (f. 1841, d. 1910) og i 1911 overtaget af sønnen, Axel Duus (f. 1880, d. 1918). Efter dennes død i 1918 førte enken, fru Maren Duus, f. Iversen, forretningen videre, indtil den i 1919 omdannedes til et aktieselskab. Nuværende bestyrelse: direktør Carl Duus (f. 5. Juni 1876), Gentofte, formand, købmand F. J. K. Duus (f. 19. febr. 1873), Fredericia og Direktør Aage Duus (f. 28. sept. 1908), Fredericia. Aage Duus og Carl Duus er selskabets direktører.

Adresse: Vendersgade 3, Fredericia.

L. P. Duus' Eftf., støbegodsforretning. Grundl. d. 18. maj 1903 af C. Pedersen, der i 1908 optog Lars Peder Duus (f. 1873) som medindehaver. Indehaver (fra 1. jan. 1950): Carl Hofmann (f. 1913).

Adresse: Halmtorvet 36-40, Kbhvn. V.

Aug. Duvier's Eftf., glarmesterforretning og glasmosaikfabrik. Grundl. d. 16. marts 1885 af Aug. Duvier. I 1918 blev Odin Peter Ferdinand Hansen (f. 1885) eneindehaver af forretningen.

Adresse: Ny Vestergade 9, Kbhvn. K.

Duzaine-Hansen A/S, specialforretning i korsetter en gros og en detail. Grundl. d. 16. jan. 1883 af P. Duzaine Hansen (f. 16. juni 1857 i Løgstør, d. 1924).

Forretningen startede under meget beskedne former på Østergade nr. 45, med stifterens hustru som eneste ekspeditrice. I 1897 flyttede den til større lokaler på Østergade nr. 29, hvor firmaet havde til huse til 1908, da det blev nødvendigt at foretage en endnu større udvidelse af forretningen, og det flyttede da til Østergade nr. 24, og her findes stadig firmaets

detail-hovedudsalg. Her var også tidligere engros afdelingen, men på grund af dennes stadige udvikling, blev den udskilt fra detailforretningen og flyttedes til Læderstræde nr. 28; herfra flyttedes den i 1927 til Pilestræde nr. 19-25, hvor også firmaets administration fik lokaler. I 1938 flyttedes disse to afdelinger til Gøthersgade nr. 8.

I 1920 blev stifterens søn, André Duzaine Hansen (f. 3. juni 1884), optaget som medindehaver, og ved faderens død i 1924 overtog han firmaet som eneindehaver. I 1930 begyndte André Duzaine Hansens søn, Ib Duzaine Hansen sin uddannelse i firmaet. I 1948 omdannedes firmaet til aktieselskab med André Duzaine Hansen og Ib Duzaine Hansen som direktører.

Den første filial i København blev åbnet i 1886 på Vesterbrogade nr. 45. Den første filial i provinsen blev åbnet i 1891 i Århus, Store Torv nr. 6.

I Dag har firmaet 14 specialforretninger i København og provinsen. I de byer, hvor der ikke er specialforretninger, haves forhandlere. I alt har firmaet ca. 400 forhandlere.

Adresse: Gøthersgade 8, Kbhvn. K.

Hoved-udsalg: Østergade 24, Kbhvn. K.

Dybbøl Posten (venstreblad). Grundl. d. 7. jan. 1868 af advokat J. C. Pingel (f. 1824, d. 1898). Overgået til et aktieselskab i 1920. Nuværende redaktør: Kai Edvard Larsen.

Adresse: Rådhusstræde 3, Sønderborg.

Dyckjær & Christensen, fiskeeksportforretning. Grundl. i 1870 af J. C. C. Dyckjær (f. 1835, d. 1902). Overtaget i 1902 af dennes søn, Chr. Dyckjær (f. 1870, d. 1944). Denne optog i 1934 E. Christensen f. 1904) som medindehaver. Sidstnævnte overtog i 1944 firmaet som eneindehaver.

Adresse: Vester Strandsbjerg 2-4, Ringkøbing.

Jens Dynesen's Eftf., Christian Riis A/S, vinhandel. Grundl. d. 20. juni 1869 af Jens Dynesen (f. 1838, d. 1908) og i 1903 overtaget af Chr. Riis (f. 1857, d. 1928). Ved vinhandler Chr. Riis' død i 1928 blev firmaet omdannet til aktieselskab. Direktør siden 1938: Chr. I. Meier (f. 9. dec. 1905).

Firmaet er blandt andet kendt fra sit gamle mærke Guldblads Cognac, der har været forhandlet siden ca. 1870.

Adresse: Skolegade 21, Århus.

Chr. Dyrberg's Røgeri A/S, produktion og en gros handel med levnedsmidler. Grundl. i 1871 af Claus Hansen (f. 1832, d. 1913). I 1941 omdannet til aktieselskab. Nuværende direktør: F. Iversen (f. 1900).

Adresse: Krimsvej 9, Kbhvn. S.

Martin Dyrbye A/S, rå- og brændt kaffe en gros. Grundl. d. 19. okt. 1897 af M. Dyrbye (f. 1869, d. 1938). I 1935 blev sønnen, Kaj Dyrbye (f. 1903), medindehaver og var eneindehaver fra 1938 til 1943, da firmaet omdannedes til et aktieselskab. Selskabets bestyrelse har siden 1943 bestået af ovennævnte

Kaj Dyrbye, der er selskabets direktør, samt direktør J. Chr. Dreyer (f. 1898) og overretssagfører Frithjof Kemp (f. 1885).

I 1919 erhvervedes ejendommen Købmagergade 3, „Dyrbyes Gård“, hvor firmaet stadig har til huse.

Adresse: Købmagergade 3, Kbhvn. K.

L. Dæhnfeldt A/S, frøavl og frøhandel. Stiftet d. 1. jan. 1850 af Ludvig Dæhnfeldt (f. 1817, d. 1900). I 1884 overtaget af sønnen, Chr. Dæhnfeldt (f. 1857, d. 1920). I 1913 overgik virksomheden til et aktieselskab med ovennævnte Chr. Dæhnfeldt som direktør. Nuværende direktør: Ingemann Munksgaard (f. 1897).

Adresse: Vestergade 75, Odense.

J. G. Døllner's Eftf., farvefabrik, tapet- og rullegardinforretning. Grundl. i 1853 af J. G. Døllner (f. 1811, d. 1892) og fortsat af hans søn, Lauritz Døllner (f. 1847, d. 1894), efter hvis død forretningen d. 1. jan. 1895 overtoges af L. Rasmussen (f. 23. febr. 1865); denne optog i 1942 P. Svendsen (f. 1897) som medindehaver.

Adresse: Nørregade 31, Odense.

Johs. Dømler, købmandsforretning. Grundl. d. 21. okt. 1890 af Johs. Dømler (f. 1864, d. 1933). Indehaver (siden 1. jan. 1928): Johs. Ph. Dømler (f. 1903).

Adresse: Sankt Hans Gade 15, Ringsted.

Brdr. Dørffer, konditori. Grundl. d. 5. nov. 1899 af W. H. Dørffer (f. 1875, d. 1936). Efter denne overtaget af sønnerne, Svend Dørffer (f. 1907) og Otto Dørffer (f. 1902).

Adresse: Gammel Kongevej 117, Kbhvn. V.

Reinhold Dørffer, konditori. Grundl. d. 21. juni 1870 af P. C. K. Otto (d. 1909). Indehaver siden 1925: Reinhold Dørffer (f. 1900).

Adresse: Store Kongensgade 37, Kbhvn. K.

P. Joh. Døring, hatte- og buntmagerforretning. Grundl. d. 7. nov. 1860 af L. Andersen (d. 1904). Den 1. aug. 1905 overtaget af P. Joh. Døring (f. 9. juli 1879, d. 28. aug. 1933), efter hvem enken, fru J. C. M. Døring, fortsætter forretningen med sønnen, Svend Døring (f. 20. dec. 1911), som medindehaver.

Adresse: Nørregade 21, Odense.

Georg Ebbesen, manufakturforretning. Grundl. i 1888 af Jens Ebbesen (f. 1858, d. 1927). Forretningen blev d. 1. sept. 1921 overtaget af sønnen, Georg Ebbesen (f. 1892).

Adresse: Låsbygade 5, Kolding.

H. de H. Ebbesen & Søn A/S, isenkramfirma. Grundl. d. 17. maj 1773 af Claus Ebbesen (f. 1742, d. 1804); hans enke fortsatte forretningen under navnet C. Ebbesens Enke & Co.

I 1811 blev den overtaget af H. de Hemmert (f. 1785, d. 1833). Efter dennes død videreførtes forretningen af H. F. Hassert (f. 1807, d. 1882) under navnet H. de Hemmert & Co. I

1852 deltes firmaet i en gros og en detailhandel. Den sidste overtoges af H. de Hemmert Ebbesen (f. 1824, d. 1899) og J. C. Patermann (f. 1823, d. 1893) under navnet Ebbesen & Patermann. J. C. Patermann udtrådte af firmaet i 1871, som fortsattes af H. de H. Ebbesen under eget navn, indtil han i 1894 optog sin søn, Julius H. de H. Ebbesen (f. 1865, d. 1946) som medindehaver. Firmanavnet ændredes til H. de H. Ebbesen & Søn.

Efter H. de Hemmert Ebbesens død fortsattes firmaet med J. H. de H. Ebbesen som eneindehaver, indtil det i 1936 omdannedes til et aktieselskab med sidstnævnte som direktør til 1940 og formand for bestyrelsen til sin død i 1946.

Direktør: Rich. Ramhøj (f. 1892) (siden 1940).

Bestyrelsen består af overretssagfører Aksel E. Larsen (f. 1888), der er formand, grosserer H. C. Mortensen (f. 1900) og direktør Rich. Ramhøj.

Adresse: Fredericiagade 13, Kbhvn. K.

J. J. Ebbesens Boghandel ved Gerda Rasmussen. Grundl. i april 1870 af Jørgen J. Ebbesen (f. 1840). Indehaver (siden 1. jan. 1922): Gerda Rasmussen (f. 1882).

Adresse: Østergade 3, Frederikssund.

Ebeltoft Andels-Svineslagteri. Stiftet i 1903, vedtægter af 28. marts. Bestyrelsens formand er nu: gårdejer A. P. Pedersen (f. 1884). Direktør (siden 1. jan. 1947): K. Hauschildt (f. 1914).

Adresse: Ebeltoft.

Ebeltoft Apotek. Oprettet d. 13. dec. 1815. Apotekets første indehaver var A. A. F. Lassen (d. 1875). Indehaver (siden 1931): A. N. S. Andersen (f. 1890).

Adresse: Ebeltoft.

Ebeltoft Avis. Grundl. d. 1 marts 1871 af redaktør og bogtrykker Mohn. Nuværende indehaver og redaktør: Gustav S. Andersen (f. 1888).

Adresse: Ebeltoft.

Ebeltoft Materialhandel, K. A. J. Vestgaard. Grundl. ca. 1900 af Rasmus Kruse som fortsættelse af en ældre købmandsforretning. Indehaver (siden 1923): K. A. J. Vestgaard (f. 1891).

Adresse: Ebeltoft.

Georg Eckardt, manufaktur en gros (handel og fabrikation). Grundl. d. 18. aug. 1880 i Slagelse af Georg Henrik Eckardt (f. 9. febr. 1855, d. 11. maj 1922). I 1897 flyttedes forretningen til København, og i 1916 optoges sønnen, Christian Eckardt (f. 1885), som medindehaver for ved faderens død at overtage firmaet som eneindehaver.

Adresse: Købmagergade 60, Kbhvn. K.

Edda v. Børge Clausen, manufakturhandel. Grundl. i 1896 af N. A. Møller. Nuværende indehaver: Børge Clausen (f. 1905).

Adresse: Rantzausgade 22, Kbhvn. N.

B. Eefsen's Eftf. ved Johs. Christensen, handel med tekniske artikler og smøreolie. Grundl. d. 20. maj 1892 af B. Eefsen (f. 1867, d. 1933). Indehaver (siden 1937): Johs. Christensen (f. 1907).

Adresse: Gl. Jernbanegade 20 A, Horsens.

Johs. Egeberg, købmandsforretning. Overtaget d. 10. jan. 1856 af Johan Stapel (f. 1827, d. 1889) efter en købmand Andersen. Indehaver siden 1921: Johs. Egeberg (f. 1899).

Adresse: Algade 31, Korsør.

Egehøj, gartneri. Grundl. i 1898 af N. P. Simonsen (f. 1858), der fremdeles er indehaver af forretningen, nu sammen med P. J. Simonsen (f. 1893).

Adresse: Vigerslev Allé 375, Hvidovre, Valby.

Egely, blomsterforretning. Grundl. i 1901 af Georg Krüger. Indehaver (siden 1935): Valdemar Eshammer (f. 1886).

Adresse: Frederiksberg Allé 50, Kbhvn. V.

V. Eggebrecht, blikkenslagerforretning. Grundl. d. 25. okt. 1852 af Hans Julius Tømmerup (f. 1824, d. 1895), i 1896 overtaget af Otto Kirst (f. 1862, d. 1932); i 1932 af V. Eggebrecht (f. 1886).

Adresse: Vestergade 4, Kerteminde.

F. C. Eggert, bogtrykkeri, bogbinderi, papir- og boghandel. Grundl. d. 9. sept. 1847 som bogbinderi, senere udvidet til bog- og papirhandel, af J. L. Eggert (f. 1820, d. 1886), efter hvis død virksomheden overtoges af sønnen, F. Chr. Eggert (f. 1861, d. 1910), der i 1894 grundlagde bogtrykkeriet. Hans enke, fru Martha Eggert, f. Klock (f. 1866, d. 1926), fortsatte hele forretningen indtil 1924, hvor den deltes således at sønnen, F. C. Eggert (f. 1894), overtog bogtrykkeriet og bogbinderiet, mens hun selv videreførte bog- og papirhandelen til sin død. Den overtoges da af datteren, frk. Marie Eggert (f. 1891). I 1942 overtog bogtrykker F. C. Eggert bog- og papirhandelen, som samtidig omdannedes til et aktieselskab.

Adresse: Perlegade 73, Sønderborg.

Eghoff's Møbelfabrik. Grundl. i 1883 af tømmermester Th. Thomsen (d. 1912). Derefter overtaget af Marius Møller (f. 1871, d. 1944), som drev virksomheden under navnet Strømmens Maskinsnedkeri og Listefabrik ved M. Møller. I 1942 overtaget af Gunnar Eghoff (f. 1912), som forenede virksomheden med sin i eget navn i 1933 etabl. møbelfabrik.

Adresse: Gammel Stationsvej 4, Randers.

Egtved Apotek. Oprettet d. 11. nov. 1871. Apotekets første indehaver var Vilhelm Theobald Gliemann (f. 1832, d. 1919). Indehaver (siden 1943): Gerhard Madsen (f. 1892).

Adresse: Egtved.

A. Ehlers Eftf., Schultz' Varehus ved Johan Schultz, manufakturforretning. Grundl. d. 14. april 1853 af A. Ehlers. Den 27. okt. 1927 overtaget af Johan C. C. Schultz (f. 1898).

Adresse: Algade 53, Holbæk.

C. Ehlers, murermester- og entreprenørforretning. Grundl. d. 1. marts 1893 af Claus Ehlers (f. 1863, d. 1922). Indehaver (siden 1927): H. A. Ehlers (f. 1892).

Adresse: Søndre Stationsvej 36, Slagelse.

O. Ehlers, guldsmedeforretning. Grundl. ca. 1898 af Amandus Petersen (d. 1929); i 1930 overtaget af O. Ehlers (f. 1906).

Adresse: Vænedamsvej 1, Kbhvn. V.

Niels Ehler's Boghandel A/S, bog- papir- og musikhandel. Grundl. d. 11. dec. 1860 af R. Holck. I 1901 overtaget af Niels Ehler (f. 1865, d. 1947). I 1941 overgået til et aktieselskab med boghandler Mogens Hald (f. 1915) som direktør.

Adresse: Østergade 10, Bogense.

Harald Ehrenreich, isenkramforretning. Grundl. d. 1. juni 1863 af C. F. Ehrenreich (f. 1840, d. 1907). Den 1. juli 1903 overtaget af sønnen, Harald Ehrenreich (f. 1875).

Adresse: Lillegade 2, Grenaa.

Peter Ehrenreich, isenkramforretning. Grundl. d. 24. juni 1898 af Peter Ehrenreich (f. 1866, d. 1944). I 1944 overtaget af sønnen Einar Ehrenreich (f. 1901).

Adresse: M. P. Bruuns Gade 34, Århus.

Knud Eibye, kunstsmedemester. Grundl. d. 25. marts 1789 af Rasmus Nielsen Eibye (f. 1760, d. 1838) som almindelig smedeforretning. Indehaver (siden 1908): Knud Eibye (f. 1883).

Adresse: Klaregade 13, Odense.

J. G. A. Eickhoff, maskinfabrik, specielt fabrication af maskiner og apparater til bogtryk, stentryk, bogbinderi o. desl. Grundlæggeren J. G. A. Eickhoff (f. 1809 i Mølln i hertugdømmet Lauenburg, d. 1875) kom i 1829 til Kbhvn. og etablerede sig d. 4. maj 1848. Hans søn, Gottfried Eickhoff (f. 1842, d. 1925), der var indtrådt i firmaet 1873, fortsatte virksomheden efter hans død og optog i 1885 sin broder, Wilhelm Eickhoff (f. 1847, d. 1934), som kompanion. I 1913 optoges yderligere Gottfried Eickhoffs sønner, Gudfred Eickhoff (f. 1872) og Poul Eickhoff (f. 1877), og disse overtog firmaet i 1916. I 1927 udtrådte Gudfred Eickhoff og samtidig indtrådte Wilhelm Eickhoffs søn, civilingeniør Axel Eickhoff (f. 1895); sidstnævnte er nu eneindehaver, idet Poul Eickhoff udtrådte i 1946.

Siden 1865 har forretningen været på det nuværende sted.

Adresse: Vesterbrogade 97, Kbhvn. V.

Eiermann's Bagerier, Jean Engelbert-Petersen. Grundl. i 1884 af J. Eiermann. Nuværende indehaver: Jean Engelbert-Petersen (f. 1886).

Adresse: Store Kongensgade 71, Kbhvn. K.

Anton Eigtved, grossererfirma, kaffe etc. Grundlagt d. 6. april 1875 af Carl Anton Eigtved (f. 1841, d. 1916). I 1901 indtrådte Valdemar Eigtved (f. 1875, d. 1939) som medinde-

haver af firmaet; han overtog dette som eneste ansvarlige indehaver i 1916, men udtrådte deraf, da han blev direktør i Privatbanken i 1926. Samme år overtog daværende prokurist i firmaet, A. Børresen (f. 1879) forretningen.

Adresse: Korsørgade 19, Kbhvn. Ø.

Th. Eiler, manufakturforretning. Grundl. d. 5. marts 1905 af Th. Eiler (f. 1859, d. 1944). I 1923 overtaget af sønnen, S. Eiler.

Adresse: Store Heddinge.

Richard Eilersen A/S, fabrik for osteløbe, smørfarve, ostefarve etc. Grundl. i 1893 af Richard Eilersen (død 1924). Omdannet til aktieselskab den 15. dec. 1924.



Richard Eilersen

Forretningen har altid specialiseret i eksport og har salgsagenter og agenter i de fleste europæiske og oversøiske lande. Virksomheden er en af de ældste indenfor denne specielle branche.

Nuværende direktion: Dan Højgaard Kristensen (f. 1. april 1913), der tiltrådte i 1948, og

som har været i firmaet siden 1937.

Adresse: Tordenskjoldsgade 14, Kbhvn. K.

Frode Eistrup, malerfirma. Grundl. d. 1. okt. 1897 af C. L. Eistrup (f. 1873); overtaget i 1937 af Frode Eistrup (f. 1914).

Adresse: Værnedamsvej 11, Kbhvn. V.

Ejby Rebslaaeri, reb- og bindegarnsfabrik. Grundl. d. 1. okt. 1892 af R. P. Rasmussen (f. 1869), der fremdeles er indehaver af firmaet, siden 1925 sammen med sønnen, M. Rasmussen (f. 1895).

Adresse: Ejby.

A/S Ejby Savværk, Ejby, A. Aabye Madsen, møbel- og stavefabrik. Grundl. i 1892 af K. H. Madsen (f. 1860, d. 1929). Omdannet til aktieselskab i 1946 med grundlæggerens søn, A. Aabye Madsen (f. 1905) som direktør.

Adresse: Ejby.

Jørgen Ejlersen & Co., agenturforretning (tekstilvarer). Grundl. d. 1. nov. 1901 af Jørgen Ejlersen (f. 1875), der stadig er indehaver af firmaet, fra 1949 sammen med sønnen, Ib Ejlersen (f. 1917).

Adresse: Gammel Kongevej 105, Kbhvn. V.

Axel Ekman, herreekviperingsforretning. — Grundl. d. 28. sept. 1896 af Axel Ekman (f. 1870, d. 1921). Efter hans død overtaget af enken, fru Anna Marie Ekman f. Nielsen (f. 1878). I 1926 indtrådte svigersønnen, Harry Edby (f. 1900) som medindehaver.

Adresse: Kristen Bernikows Gade 8, Kbhvn. K.

Ekspres-Trykkeriet i Aalborg, N. A. Hansen & Co. Grundl. i 1898 af N. P. Jørgensen (f. 1. okt. 1866) og i 1914 overtaget af N. A. Hansen (f. 27. nov. 1870), der i 1933 optog V. Hjorth Sørensen (f. 17. dec. 1909), som kompagnon; sidstnævnte overtog trykkeriet som eneindehaver i 1936.

Adresse: Stormgade 1, Aalborg.

Ekspres-Trykkeriet i Hjørring. Grundl. d. 10. okt. 1901 af Th. Jørgensen (f. 1871, d. 1930). I 1930 overtaget af Oluf Jørgensen (f. 1904).

Adresse: Stokbrogade 1, Hjørring.

Ekspres-Trykkeriet i Randers ved N. K. Nielsen. Grundl. i 1880 af J. Hansen. Indehaver siden 1911: N. K. Nielsen (f. 1877).

Adresse: Rådhusstorvet 4, Randers.

Eksprestrykkeriet, A. Bernhard Larsen. — Grundl. i 1906 af S. M. Bachhausen og i 1911 overtaget af A. Bernh. Larsen (f. 1871).

Adresse: Nygade 19, Silkeborg.

Eksprestrykkeriet Stevns. Grundl. d. 30. okt. 1906 af Charles Chr. Jørgensen (f. 1878), som stadig er indehaver af trykkeriet.

Adresse: Egestræde, Store Heddinge.

Eksprestrykkeriet i Vejle, Chr. Høyer, bogtrykkeri. Grundl. d. 26. nov. 1898 af Chr. Høyer (f. 1865), der fremdeles er indehaver af firmaet. I 1933 optog han sin søn, Aa. H. Høyer (f. 1906) som medindehaver.

Adresse: Grønnegade 33, Vejle.

Ekstrabladet, dagblad. Det første nummer af bladet udkom d. 12. febr. 1904 under navnet „Politikens Ekstrablad“. Den 1. jan. 1905 blev Frejllif Olsen (f. 1868, d. 1936) redaktør af bladet og var dets eneredaktør til d. 1. okt. 1924, da Ole Cavling (f. 1898) indtrådte i redaktionen. Efter Frejllif Olsens død i 1936 tiltrådte Erik Arboe-Rasmussen (f. 1893) som medredaktør; han fratrådte i 1946; hvorefter Ole Cavling var eneredaktør indtil 1948, da Leif B. Hendil (f. 1898) og Kaj Schou (f. 1899) indtrådte i redaktionen.

Adresse: Rådhuspladsen, Kbhvn. V.

M. J. Elbech, drejerforretning. Grundl. i 1858 af Hans Petersen Elbech (f. 1810, d. 1885). I 1875 overtoges virksomheden af nevøen, M. J. Elbech (f. 1848, d. 1943). Dennes søn, Hans Petersen Elbech (f. 1891), har siden 1943 fortsat forretningen under faderens navn.

Adresse: Koldingvej 37, Vejle.

Electra ved Svarre Nielsen & Julius Petersen, installationsforretning. Grundl. d. 1. okt. 1908 af F. V. Olsen (f. 1878, d. 1947). Indhavere (siden 1947): Svarre Nielsen (f. 1916) og Julius Petersen (f. 1918).

Adresse: Algade 34, Roskilde.

Elektrisk Bureau ved Peer Thomsen, elektroinstallation. Grundl. i 1888 af fabriksingeniør C. E. Svendsen. Nuværende indehaver (siden 1945): Peer Thomsen (f. 1913).

Adresse: Præstegårds Allé 2, Kbhvn. Brønshøj.

Elfelt, kgl. hof-fotograf. Grundl. d. 1. juni 1890 af P. Elfelt (f. 1866, d. 1931). Efter grundlæggerens død videreførtes virksomheden af enken, fru Wilhelmine Elfelt og fru Elisabeth Weile. Efter fru Elfelts død i 1943 er sønnen, T. Elfelt, indehaver sammen med fru Weile.

Adresse: Østergade 24, Kbhvn. K.

Wald. Eliassen, cigarfabrik. Grundl. d. 25. juli 1867 af Wald. Eliassen (f. 1842, d. 1917), der i 1901 optog sønnen Wald. Eliassen jun. (f. 1876) som associé. Efter faderens død var han eneste indehaver til 1925. I 1925 overtoges firmaet Wald. Eliassen af C. W. Hansen (f. 1869), og i 1930 indtrådte dennes søn C. W. Hansen (f. 1901) som medindehaver.

Adresse: Lykkesholms Allé 36, Kbhvn. V.

Elisen & Køhn, skrædderfirma. Grundl. d. 1. marts 1857 af Søren Elisen (f. 1819, d. 1891). I 1889 optoges Th. Køhn (f. 1862, d. 1938) som kompagnon, hvorefter firmanavnet forandredes til ovenstående. Efter S. Elisens død var Th. Køhn eneindehaver. Fra 1. jan. 1939 føres firmaet videre af C. F. W. Køhn (f. 1897) som eneindehaver.

Adresse: Bredgade 23, Kbhvn. K.

Kaj Elle, boghandel. Grundl. d. 1. okt. 1851 af P. J. Schmidt. I 1911 overtaget af Svend Herluf Elle (f. 1883) og i 1945 af sønnen, Kaj Elle (f. 1912).

Adresse: Adelgade 10, Ebeltoft.

Th. Ellebye, possement-fabrik. Virksomheden grundlagdes i året 1883 af possementmager Thorvald Ellebye (f. 17. nov. 1857, d. 16. juni 1911) og blev i begyndelsen drevet under meget beskedne forhold. Året efter startedes fabriken i Læderstræde. Udviklingen skred stærkt og sikkert fremad, og det var således en stor virksomhed, grundlæggeren ved sin død efterlod sin broder, Theodor Ellebye (f. 3. febr. 1861, d. 5. aug. 1924). Sidstnævntes søn, fabrikant, cand. jur. Johs. Ellebye (f. 7. sept. 1898) overtog derefter i 1924 ledelsen af virksomheden, som han i 1925 overtog som indehaver. I 1944 flyttedes fabrikken og en gros lageret til den nuværende adresse.

Adresse: Dronningens Tværgade 30, Kbhvn. K.

Brødrene Ellegaard, cykleudsalg. Grundl. d. 25. april 1900 af P. Ellegaard (f. 1874) og Th. Ellegaard (f. 1877). I 1904 overtaget af P. Ellegaard, der i 1950 optog fru Ellegaard Frandsen som medindehaver.

Adresse: Vesterbro 2, Odense.

K. Jacobsen Ellegaard & Co., papirhandel en gros og detail. Grundl. d. 9. febr. 1897 af E. Jacobsen Ellegaard (f. 1870, d. 1940), der drev virksomheden som eneindehaver indtil 1940, hvor den overtoges af sønnen, K. Jacobsen Ellegaard (f. 1901) i forening med Aage Graff (f. 1889).

Adresse: Vester Voldgade 90, Kbhvn. V.

Chr. Ellermann & H. P. Lund, speditio-firma. Grundl. d. 26. okt. 1861 af I. G. Strande (f. 1839 i Slagelse, d. 1898) og i 1882 overta-

get af hans svoger, Chr. L. B. Ellermann (f. 1854, d. 1922). Sidstnævnte optog i 1909 H. P. K. Lund (f. 1883) som medindehaver. Den 1. aug. 1947 optoges skibsmægler A. C. Kaltoft (f. 1914) som medindehaver. Sidstnævnte er fra 1. okt. 1950 eneindehaver.

Adresse: Lilleøvej, Korsør.

G. Ellermann's Eftf., manufaktur en gros.

Grundl. i 1879 af G. Ellermann (d. 1900). Firmaet blev 13. marts 1900 overtaget af Vald. Sørensen (f. 17. juli 1868, d. 1917). Efter dennes død videreførtes det af enken, Aldah Sørensen (f. 18. juni 1864, d. 1935) med sønnen, Eggert Sørensen (f. 12. okt. 1902) som prokurist. Denne overtog d. 1. jan. 1936 firmaet som enenindehaver.

Adresse: Løngangsstræde 18, Kbhvn. K.



Vald. Sørensen

Chr. Ellermann-Jensen, grossererforretning (trælast og tømmer). Grundl. d. 31. maj 1900 af Chr. Ellermann-Jensen (f. 1874), der stadig er indehaver af forretningen.

Adresse: Gammel Kongevej 96, Kbhvn. V.

Anker Ellesgaard, købmandsforretning. Grundl. d. 12. maj 1888 af Camilius Petry (f. 1863, d. 1907). Indehaver (siden 1938): Anker Ellesgaard (f. 1910).

Adresse: Ahrenfeldtsgade 2, Frederikshavn.

L. Elling's Boghandel ved Povl Elling. Grundl. d. 2. Jan. 1848 af L. Elling (f. 1816, d. 1884). Nuværende indehaver (siden 1929): sønnesønnen, Povl Elling (f. 1891) (medindehaver i 1926).

Adresse: Kordilgade 17, Kalundborg.

L. Ellingsen's Eftf. ved A. E. Madsen, handskeforretning. Grundl. i 1900 af P. Nielsen. Ca. 1902 overtaget af L. Ellingsen. Indehaver (siden 1919): A. E. Madsen (f. 1889).

Adresse: Nørrebrogade 3, Kbhvn. N.

J. M. Elmenhoff & Søn's Bogtrykkeri, se Randers Amtsavis.

Christian Elmer, grossererforretning. Grundl. d. 27. aug. 1898 af Valdemar Henriksen (f. ca. 1872, d. 1938). Den 1. aug. 1911 overtaget af Christian Elmer (f. 1886).

Adresse: Allégade 23 C, Kbhvn. F.

Th. W. Elmholt, købmandsforretning. Grundl. d. 19. juli 1886 af Joh. G. Dupont; i 1934 overtaget af S. Nielsen; i 1938 af L. K. Møller (f. 1913); i 1946 af Th. W. Elmholt (f. 1899).

Adresse: Dæmningen 10, Vejle.

M. Elmquist & Co., agenturforretning. Grundl. i 1889 af Frits Andreas Marius Emil Elmquist. Nuværende indehaver: sønnerne, Kai Elmquist (f. 1893) og Poul Elmquist (f. 1896).

Adresse: Christiansborggade 2, Kbhvn. V.

Max Eltzholtz & Co., frøforretning. Grundl. i 1865 af Ditlev Eltzholtz (f. 1838, d. 1928); i 1918 overtaget af Chr. Hansen, der da var medindehaver; i 1932 overtaget af grundlæggerens sønner, Max Eltzholtz (f. 1898) og Axel Eltzholtz (f. 1906); M. Eltzholtz udtrådte i 1937.

Adresse: Algade, Ringe.

„Elvi“ ved **I. L. Iversen**, manufakturhandel. Grundl. d. 14. maj 1889 af Valdemar Idel (d. 1924). I 1904 overtaget af Sophus Sørensen (f. 1878, d. 1931) og d. 29. okt. 1932 af I. L. Iversen (f. 1908).

Adresse: Randersgade 34, Kbhvn. Ø.

H. V. Elving, snedkerforretning. Grundl. i 1875 af Hans Nielsen (f. 1856, d. 1916). Overtaget i 1916 af: H. V. Elving (f. 1885, d. 1948) og d. 1. jan. 1949 af Arne Elving.

Adresse: Sankt Olai Gade 10, Helsingør.

Elvirasminde, chokoladefabrik, se P. Chr. Petersen's Eftf.

Elzelingen & Co. A/S, entreprenørfirma. Grundl. i 1897 af Hollænderen H. W. van Elzelingen (f. 19. febr. 1864 i Rotterdam, d. 6.



H. W. van Elzelingen



Bjørn Wattne

april 1936). I foråret 1901 stiftede Elzelingen firmaet Gunnerson & Elzelingen (efter Gunnersons død i 1915 blev firmanavnet Elzelingen & Co.), der kom til at udføre store og vidt kendte arbejder, blandt andet den store udvidelse af Skagens havn, Saltholmsflakfortet og Dragørfortet og store uddybningsarbejder i Odense fjord, Randers fjord og Vejlefjord og desuden betydelige arbejder i Sverige, således ved Trollhättan, Luleå, Helsingborg og Malmö. I årene 1922-1930 arbejdede firmaet sammen med ingeniør Jens Brinch.

Den 15. juli 1933 omdannedes firmaet til et aktieselskab med ingeniør H. W. van Elzelingen som formand, dennes svigersøn, F. A. C. S. Olszewski (f. 2. marts 1887 i Rostock, d. 11. febr. 1936), og civilingeniør Bjørn Wattne som direktører. Den første bestyrelse bestod af H. W. van Elzelingen, F. A. C. S. Olszewski, overretssagfører O. Fode, der også er en svigersøn af H. W. van Elzelingen, og landsretssagfører Karl Aage Bentzen.

Nuværende bestyrelse: civilingeniør Bjørn Wattne, overretssagfører Svend Engelhardt og sekretær Aage Schiellerup Willer.

Nuværende direktør: civilingeniør Bjørn Wattne (f. 26. april 1897).

Adresse: Bornholmegade 3, Kbhvn. K.

Emdrup Dampvaskeri og Sodafabrik A/S. Grundl. i 1878 af Axel Jensen. Efter hans død videreførtes virksomheden af hans enke, fru A. Jensen, indtil 1918, da den overtoges af et aktieselskab under navnet Emdrup Sæbefabrik og Dampvaskeri og under direktion af C. Christiansen (f. 1868). Han afløstes i 1929 af E. A. S. C. Lyttick, der fratraadte i 1932. Samme år tiltrådte den nuværende direktør, J. Christiansen (f. 1889) og samtidig antoges det nuværende firmanavn.

Selskabets bestyrelse består nu af ovennævnte direktør J. Christiansen, der er bestyrelsens formand, fru E. J. Christiansen og landsretssagfører E. Wegener (f. 1903).

Aktiekapitalen er på 252.000 kr.

Adresse: Emdrupvej 44, Kbhvn. Ø.

Empera Skotøjsfabrik. Grundl. i 1900 af M. P. Rasmussen (f. 1876), der stadig er indehaver af fabrikken, siden 1934 sammen med sin søn, H. P. A. Rasmussen (f. 1900).

Adresse: Nordre Fasanvej 186, Kbhvn. N.

Enevoldsen & Andersen, bogtrykkeri. Grundl. i 1893 af Peder Enevoldsen og Carl Ferdinand Andersen (f. 1. aug. 1857, d. 1949). I 1905 overtoges firmaet af sidstnævnte som eneindehaver. Den 1. april 1940 optoges sønnen, Knud Andersen (f. 5. marts 1891), som medindehaver; denne overtog i 1949 firmaet som eneindehaver.

Adresse: Toldbodgade 10, Kbhvn. K.

Aage Enevoldsen, bageri. Grundl. ca. 1884 af bagermester Rasmussen. Indehaver siden 1938: Aage Enevoldsen (f. 1908).

Adresse: Vestergade 38, Horsens.

E. Enevoldsen, isenkram- og rebslagerartikler en gros. Grundl. d. 1. nov. 1897 af Jens Chr. Enevoldsen (f. 1859, d. 1936). Indehaver (siden 1913): E. Enevoldsen (f. 1890).

Adresse: Jernbanegade 9, Ølgod.

Carl Engelberg, udstyrsmagasin. Grundlagt i 1901 af Carl Engelberg, der stadig er virksomhedens indehaver og leder. Forretningen har fra dens start som specialforretning på et tidspunkt, hvor Frederiksborggade hovedsagelig var forbindelsesled mellem den indre Bys forretningskvarter og „Broerne“, været blandt de forretninger, der har givet denne gade selvstændig karakter som forretningsgade. Adressen har gennem årene stadig været Frederiksborggade 17, men gentagne udvidelser har efterhånden inddraget



Carl Engelberg

næsten hele førstesalen af den store hjørnejendom, og dermed givet forretningen Ansigt

ogsaa ud imod Nørrevold. Ved den sidst foretagne udvidelse i 1949 blev der indrettet en permanent sengeudstilling i Frederiksborggade



Hjørnet af Frederiksborggade og Nørre Voldgade

20, som uden overdrivelse må betegnes som den største i sin art.

Forretningen er i dag som fra begyndelsen baseret på alt indenfor hjemmets montering ligefra senge, og hvad dertil hører, til tæpper, gardiner, hvidevarer og ikke at forglemme en omfattende lingeri-afdeling, hvor silkeundertøjet har afløst det fine damelinned, som i de første 30 år gjorde navnet „Engelberg“ kendt blandt Københavns mest kræsne damepublikum.

De omtalte udvidelser har muliggjort en forøgelse af udvalget indenfor hver enkelt afdeling, således at forretningen i enhver henseende opfylder de krav, der stilles til en møder specialforretning.

Adresse: Frederiksborggade 17, Kbhvn. K.

Engel & Kisky A/S, chokolade- og sukkervarefabrik. Grundl. d. 10. maj 1864 af fabrikanterne H. T. V. Engel (f. 1829, d. 1893) og T. Kisky. I 1905 overtoges virksomheden af fabrikant Engels to sønner, cand. pharm. Axel Engel og Johan Engel, af hvilke Axel Engel (f. 1868, d. 1934) i 1923 overtog fabriken som eneindehaver.

I 1930 omdannedes virksomheden til et aktieselskab med Axel Engel som administrerende direktør; kort tid efter hans død i 1934

likviderede dette selskab, men et nyt selskab dannedes omtrent samtidig til videreførelse af virksomheden og overtog det gamle selskabs maskiner og inventar. Det nye selskabs stiftere og første bestyrelse var direktør J. J. Lorentzen, København, direktør K. V. Ørnsnes, Aalborg (d. 1936) og prokurist K. A. Pedersen, Odense.

Firmaet fremstiller karameller og toffees samt drops, og endvidere fremstilles forskellige specialiteter, blandt andet flere halssmidler. Både på danske og udenlandske udstillinger har disse produkter efterhånden opnået flere udmærkelser.

Firmaets varemærke, „den hæse Ravn“, en forkølet ravn med en klud om halsen, blev oprindeligt fremstillet af fabrikant Axel Engel i samarbejde med Sylvester Hvid.



Nuværende bestyrelse: civilingeniør Sven Jacobsen (f. 1908), grosserer Thorvald S. Pedersen (f. 27. febr. 1895) og K. A. Pedersen (f. 17. april 1895); sidstnævnte er tillige selskabets direktør.

Adresse: Ottiliavej 12, Kbhvn. Valby.

C. Engelbrecht & Søn, blikkenslagerforretning. Grundl. d. 1. maj 1875 af A. C. Engelbrecht (f. 1844, d. 1912). Nuværende indehavere: sønnen, C. Engelbrecht (f. 1871), der overtog firmaet i 1896, og dennes søn, A. C. Engelbrecht (f. 1895).

Adresse: Bredgade 14, Herning.

Chr. Engelbrecht & Søn, manufakturforretning. Grundl. d. 7. marts 1894 af Chr. Engelbrecht (f. 1872). Nuværende indehaver: sønnen Vald. Engelbrecht (f. 1896).

Adresse: Rødby.

Jacob Engelbrecht A/S, manufakturforretning. Grundl. d. 11. april 1902 af Jacob Engelbrecht (f. 1877, d. 1938). I 1938 overtaget af enken, fru J. Engelbrecht og d. 15. maj 1950 omdannet til aktieselskab med Johannes Engelbrecht som direktør.

Adresse: Præstø.

Engelhardt & Lohse, manufakturfirma en gros. Firmaet er grundlagt d. 29. marts 1870 af H. A. D. Engelhardt (f. 1838, d. 1899). H. V. A. Lohse (f. 1840, d. 1904) og konsul G. E. G. Lohse (f. 1815, d. 1887). I 1883 udtrådte H. V. A. Lohse og G. E. G. Lohse af firmaet og samtidig indtrådte William Levysohn (f. 1858, d. 1943) som medindehaver. Efter H. A. D. Engelhardts udtræden af firmaet i 1890, var William Levysohn eneindehaver indtil han i 1918 optog Willie W. Levysohn (f. 1889, d. 1944) og Th. Corfitz, udtrådt 1924 (f. 1880, d. 1948), som medindehavere. Efter Willie W. Levysohns død fortsatte fru Ebba Levysohn (f. 1897) og Otto Stridsland (f. 1893) firmaet og optog i 1948 Herbert W. Levysohn (f. 1918) som medindehaver.

Adresse: Gammeltorv 8, Kbhvn. K.

Otto Engelhardt, blikkenslagerforretning. — Grundl. i 1898 af W. H. Møller. Indehaver (siden 1932): Otto Engelhardt.

Adresse: Nørregade 7, Frederiksværk.

Engell & Co., købmands- og agenturforretning. Grundl. i 1899 af købmand Dam. Nuværende indehaver: Niels Engell (f. 1909) (siden 1942).

Adresse: Almegade 26, Rønne.

Fred. Engell, herreekviperingsforretning og skrædderi. Grundl. d. 7. april 1891 af Frederik Engell (f. 1862). Indehaver (siden 1923): Gustav Marius Engell (f. 1890).

Adresse: Nørregade 7, Køge.

Engelsen & Schrøder, bog- og papirhandlerfirma. Grundl. d. 5. april 1864 af H. C. Engelsen (f. 1844, d. 1914) og C. F. Schrøder (f. 1834, d. 1890). Nuværende indehavere: H. C. Engelsen (f. 1898) og G. C. Engelsen (f. 1905).

Adresse: Frederiksberggade 15, Kbhvn. K.

Engelsk Beklædnings-Magasin ved Edith Friis. Grundl. d. 29. okt. 1902 af købmand Peter Friis (f. 1878, d. 1945); efter grundlæggerens død videreføres forretningen af hans enke, fru Edith Friis, med sønnen, Tage Friis (f. 1911), som forretningsfører. Forretningen, der er blandt de største i denne branche i Jylland, har siden år 1911 haft en filial i Randers: Engelsk Herre Magasin, med adresse Middeldgade 5, Randers.

Adresse: Østergade 1, Arhus.

Engelsk Beklædnings Magasin ved Videbæk Jensen. Grundl. i 1897 af Malthe Sødring. I 1916 overtaget af Mads Videbæk Jensen (f. 1887).

Adresse: Gravensgade 3, Aalborg.

Engelsk Beklædnings-Magasin i Frederikshavn. Grundl. d. 6. april 1911 af O. E. P. Bonnesen (f. 1881, d. 1941). Nuværende indehavere: fru A. Bonnesen (f. 1891) og Sv. Bonnesen (f. 1918).

Adresse: Havnegade 3, Frederikshavn.

Engelsk Beklædnings Magasin i Hobro, Schøning Rosenvinge. Grundl. i 1826 af Søren Uhenholdt (f. 1798, d. 1844). Indehaver (siden 1935): Schøning Rosenvinge (f. 1906).

Adresse: Adelgade 17, Hobro.

Engelsk Beklædnings Magasin ved Marius Nielsen. Grundl. i 1911 af C. Sørensen. Indehaver (siden 1927): Marius Nielsen (f. 1901).

Adresse: Algade 26, Holbæk.

Engelsk Beklædningsmagasin. Det gule Hus ved Chr. Walther. Grundl. d. 6. sept. 1906 af Anker Christensen; d. 22. juni 1918 overtaget af Chr. Walther (f. 1888).

Adresse: Søndergade 6-8, Horsens.

Engelsk Beklædnings Magasin ved Holger Kelstrup. Grundl. i 1904 af Holger Kelstrup (f. 1878), som stadig er indehaver af forretningen.

Adresse: Østergade 26, Kolding.

Engelsk Beklædningsmagasin i Nyborg. Grundl. d. 23. april 1909 af Georg Nielsen (f. 1884), der fremdeles er indehaver af forretningen.

Adresse: Hjørnet af Kongegade og Korsgade, Nyborg.

Engelsk Beklædningsmagasin ved N. F. Rodian. Grundl. i 1910 af Ejner Thomsen. Nuværende indehaver: N. F. Rodian (f. 1887).

Adresse: Algade 15, Nykøbing S.

Engelsk Beklædnings Magasin i Næstved. — Grundl. i 1903 af Laust Lauridsen; i 1910 overtaget af Vald. Bruun; i 1945 af E. Fogemann Rasmussen (f. 1908).

Adresse: Jernbanegade 2, Næstved.

Engelsk Beklædningsmagasin ved Chr. W. Jensen. Grundl. d. 15. okt. 1907 af J. Chr. Langberg (d. 1912). Efter hans død overtaget af Chr. W. Jensen (f. 1883).

Adresse: Vestergade 8, Silkeborg.

Engelsk Beklædnings Magasin i Skive. Grundl. d. 30. okt. 1905 af H. J. Andersen; i 1936 overtaget af sønnen, Erik Andersen (f. 1909).

Adresse: Øster Torv 8, Skive.

Engelsk-Dansk Biscuits Fabrik A/S. Grundl. d. 18. jan. 1900. Selskabets første direktør: Laurits Marinus Mads Christian Stau (d. 1935). Nuværende direktion: Sigfred Christian Stau og Hans Beck.

Bestyrelsens formand: højesteretssagfører H. Bech-Bruun.

Aktiekapitalen udgør 1 mill. kr.

Firmaet er grundlagt på Vesterbrogade 89; i 1912 flyttedes til egen ejendom på den nuværende adresse.

Adresse: Heimdalsgade 35-37, Kbhvn. N.

Engelsk Forniklings- & Forchromningsanstalt, Espensen & Co. Grundl. i 1900 af Vald. Espensen (f. 1873), der stadig er indehaver af firmaet.

Adresse: Brønshøj Kirkevej 27, Kbhvn. Brønshøj.

Fred. Engelund, købmandsforretning. Grundl. d. 9. maj 1891 af Fred. Engelund (f. 1865, d. 1942). Den 1. maj 1936 overtoges firmaets af sønnen, Fred. Engelund (f. 1898).

Adresse: Sønderbrogade 25, Vejle.

M. Engesgaard, vinhandel en gros. Grundl. d. 14. april 1897 af Mads Engesgaard (f. 1871, d. 1945). I 1928 optoges dennes søn, Harald Engesgaard (f. 1901, d. 1944) som medindehaver. Efter dennes død optoges nevøen, Aage Engesgaard (f. 1921), som medindehaver. Siden grundlæggerens død har denne og Carl Eriksen (f. 1906) været firmaets indehavere.

Adresse: Nytorv 7, Aalborg.

fh. Carl Engholm v. Ernst Møller, skibsinventarieforretning. Grundl. i 1841 af J. P. Engholm (f. 1797, d. 1882); i 1872 optog han sin søn, Carl Engholm (f. 1841), som kompagnon og denne var eneindehaver fra faderens død,

til han i 1907 overdrog virksomheden til sin søn, Carl Engholm (f. 1873), der i 1923 overdrog firmaet til Ernst Møller (f. 19. okt. 1882); denne optog i 1924 Niels Chr. Thorkil Møller (f. 30. aug. 1879) som medindehaver.

Adresse: Nyhavn 47, Kbhvn. K.

English Silver House, sølvmedeforretning. Grundl. d. 22. okt. 1910 af Einar Esmer (f. 1878), som stadig er indehaver af forretningen.

Adresse: Østergade 13, Kbhvn. K.

Knud Engsig, boghandel. Grundl. d. 6. maj 1874 af Georg Schultz (f. 1849, d. 1916). I 1912 overtaget af sønnen, Holger Schultz (f. 1883), i 1916 af Knud Engsig (f. 1892).

Adresse: Bispensgade 7, Aalborg.

Søren Engsig's Boghandel. Grundl. d. 9. okt. 1853 som bogbinderi og boghandel af M. G. Engsig (f. 1828, d. 1912). I 1890 overtaget af sønnen, Søren E. M. Engsig (f. 1861, d. 1917) og i 1922 af den nuværende indehaver, S. J. Engsig (f. 1897) (sønnesøn af grundlæggeren).

Adresse: Danmarksgade 53, Frederikshavn.

Magnus Enna & Søn, guld- og sølvmedie. Grundl. d. 19. juni 1894 af Magnus Enna (f. 22. marts 1865, d. 29. aug. 1946). I 1928 indtrådte sønnen, Sigurd Enna (f. 4. nov. 1904) i firmaet, og d. 8. febr. 1938 optoges han som medindehaver, og er siden faderens død eneindehaver af firmaet.

Adresse: Pilestræde 12, Kbhvn. K.

Z. Epel's Eftf., produktforretning. Grundl. d. 18. sept. 1908 af Z. Epel (f. 1882). Indehaver (siden 1918): J. Litichevsky (f. 1890).

Adresse: Bredegade 17, Slagelse.

„Erica“, Carl J. Elkjær, handelsgartneri. Grundl. ca. 1865 af J. Østergaard (f. ca. 1830, d. ca. 1905). Indehaver (siden 11. jan. 1929): Carl Jensenius Elkjær (f. 1900).

Adresse: Dalgasgade 26, Herning.

Carl Erichsen's Eftf., kartonfabrik. Grundl. i 1871 af Georg Westermann (d. ca. 1925), efter hvem Carl Erichsen videreførte forretningen. Nuværende indehaver: H. Aa. R. Rasmussen (f. 1903).

Adresse: Niels Hemmingsens Gade 32, Kbhvn. K.

Chr. Erichsen's Forlag A/S. Grundl. d. 2. februar 1902 af Chr. Erichsen (f. 1867, d. 1925). Efter grundlæggerens død omdannet til aktieselskab. Nuværende direktør: Stig Jensen.

Adresse: Sjøleboderne 4, Kbhvn. K.

Henrik Erichsens Boghandel. Grundl. d. 1. april 1893 af Anton Peter Bech (f. 1854, d. 1897). Indehaver (siden 1939): fru Elna Andersen.

Adresse: Bredgade 8, Herning.

H. P. Erichsen's Eftflg. ved J. M. Jensen, smørhandel. Grundl. i Amiralgade nr. 12 af H. P. Erichsen og flyttet til Nikolai Plads nr. 30. I 1935 overtoges forretningen af J. Jensen (f. 1907), som d. 1. maj 1938 flyttede forretningen til dens nuværende adresse.

Adresse: Vingårdsstræde 9, Kbhvn. K.

Knud Erichsen, sukker, melasse & sukkerroefrø en gros. Grundl. d. 17. april 1888 af Knud Erichsen (f. 1860). Nuværende indehaver: Kai Erichsen (f. 1891).

Adresse: Kronprinsessegade 6, Kbhvn. K.

L. V. Erichsen A/S, isenkram en gros og en detail. Grundl. d. 21. dec. 1880 af L. V. Erichsen (f. 1858, d. 1938).

I 1917 optoges sønnen, Knud Erichsen (f. 1890), som medindehaver. Efter faderens død overtog han forretningen som eneindehaver. I 1949 blev firmaet omdannet til et aktieselskab.

Bestyrelsen består af ovennævnte Knud Erichsen, der er formand, grosserer Johan Rohde (f. 1884) og landsretssagfører Oscar Larsen (f. 1911).

Direktør: Knud Erichsen. Underdirektører: Reimer Westergaard (f. 1895), Gunnar Christensen (f. 1911) og Aage Brink (f. 1897).

Aktiekapital: ½ mill. kr.

Adresse: Nørrebrogade 55, Kbhvn. N.



L. W. Erichsen

M. Erichsen & Sønner's Jern- & Staalforretning, Indeh. H. Erichsen. Grundl. d. 2. jan. 1844 af A. K. Bastrup. I 1883 overtaget af M. Erichsen (d. 1929), i 1919 af dennes sønner, N. H., og Holger Erichsen (f. 1886); sidstnævnte er eneindehaver siden 1937.

Adresse: Kræmmergade 12, Varde.

Mogens Erichsen, manufakturforretning. Grundl. i 1873 af Peter Hansen Erichsen (f. 1851, d. 1936). I 1936 overtaget af sønnen, Mogens Erichsen (f. 1879).

Adresse: Mejlgade 80, Århus.

M. P. Erichsen's Boghandel I/S. Grundl. d. 2. nov. 1863 af M. P. Erichsen (f. 1838, d. 1915). Nuværende indehavere: sønnen J. P. Chr. Erichsen (f. 1876) og sønnesønnen Axel Mohr Erichsen (f. 1908).

Adresse: Langegade 27, Kerteminde.

Trauls Erichsen's Eftf., Aarhus kemiske Tøjrensningens Etablissement. Grundl. d. 1. april 1856 af P. E. Erichsen (f. 1827 i Haderslev, d. 1894) og i 1893 overgået til sønnen, Trauls Erichsen (f. 1858, d. 1933). Den 1. jan. 1930 overtog F. Kronholm Svendsen (f. 11. dec. 1883) firmaet. I 1942 blev Børnene K. Kronholm Svendsen (f. 1905) og V. Kronholm Svendsen (f. 1907) optaget som medindehavere.

Firmaet var det første i Danmark, der indførte kemisk tøjrensning. Det er et af de førende indenfor garderobefarveri og er provinsens største og mest moderne virksomhed i branchen.

Adresse: Vestergade 37, Århus.

Eriksen & Christensen A/S, korn- og foderstofforretning. Stiftet d. 18. november 1893 til overtagelse af D. Lauritzens foderstofforretning.

Selskabets første bestyrelse bestod af konsul D. Lauritzen (f. 1859, d. 1935), der var formand til 1928, købmændene C. Breinholt og H. Pagh samt selskabets direktører S. P. Christensen og Hans Eriksen (f. 1861, d. 1935).



Harald Eriksen



Aage Rasmussen

Den nuværende direktion består af direktør Harald Eriksen (f. 1896) og direktør Aage Rasmussen (f. 1899) og bestyrelsen af direktør Harald Eriksen, der er formand, direktør Andreas Hollensen, Skodborg (f. 1881), direktør Sven Kier (f. 1892), fabrikant Henry T. Greve, Odense (f. 1886) og konsul Chr. A. Alstrup, Århus (f. 1898).

Det første regnskabsår viste et årsoverskud på 32.000 kr. Aktiekapitalen, der ved stiftelsen var på 50.000 kr., udgør nu 900.000 kr.

Ved starten lejedes et pakhuis ved Østre Havn, men i 1895 opførte firmaet eget pakhuis og i 1900 opførtes et silopakhuis ved dokhav-



Eriksen & Christensen's silopakhuis og kontorer i forgrunden

nen. Firmaet byggede efterhånden egne pakhuse i bl. a. Krik, Lemvig, Struer og Thisted, ligesom det har haft egne afdelinger i New York og Buenos Aires. I 1933 oprettedes „E. & C.'s Hønse- og Svinefoderfabrik“ og i 1940 „Esbjerg Grynmølle“ begge under ledelse af direktør J. S. Brinch, der i mange år var med-direktør i moderselskabet.

Adresse: Gammel Havn, Esbjerg.

Chr. Eriksen, manufakturforretning en gros og en detail. Grundl. d. 17. marts 1775 af Philip Moses Nathan, som i 1793 optog sine sønner i firmaet, og forretningen tilhørte i 3 generationer denne slægt. I 1850 overtog Joh. G. Richter firmaet, og 1882 blev det overdraget til Adam Jensen. I 1888 blev Chr. Eriksen (f. 1859) og Alexius Omøe indehavere. Omøe udtrådte af firmaet i 1898, og ved Chr. Eriksens død d. 19. april 1916 overgik det til sønnen, A. N. Chr. Eriksen (f. 1885, d. 1946). Dennes enke, fru Anna E. Eriksen (f. 1886) fører forretningen videre med K. B. Jensen (f. 1910) som forretningsfører.

Adresse: Vestergade 5, Kbhvn. K.

C. M. Eriksen & Søn, blikkenslagerforretning. Grundl. d. 14. april 1894 af C. M. Eriksen (f. 1859, d. 1931). I 1931 overtaget af Vilh. Eriksen (f. 1884).

Adresse: Bjerregade 3—5, Odense.

E. Eriksen & Co., skrædderforretning. Grundl. d. 19. april 1892 af Erik Eriksen (f. 1865, d. 1950), der i 1932 optog M. P. Madsen (f. 1876) som kompagnon; denne overtog i 1950 forretningen som eneindehaver.

Adresse: Guldsmedgade 22, Århus.

Emil Eriksen ved Johs. Legarth, købmandsforretning. Grundl. i 1852 af Emil Eriksen (d. 1904). Fortsat af enken; i 1911 overtaget af Johs. Legarth (f. 1885).

Adresse: Torvegade 3, Helsingør.

Erik Eriksen, tømmerforretning. Grundl. i 1888 af Hans Eriksen (f. 1854, d. 1921). Indehaver (siden 1922): Erik Ernst Eriksen (f. 1897).

Adresse: Labæk 30 C, Holbæk.

Helmer Eriksen, købmandsforretning. Grundl. i 1910 af Anders C. Christensen (f. 1860, d. 1942). Indehaver (siden 1949): Helmer Eriksen (f. 1910).

Adresse: Hammel.

Holger Eriksen, købmandsforretning. Grundl. d. 5. april 1895 af S. Reventlow (f. 1873). Indehaver (siden 1946): Holger Eriksen (f. 1920).

Adresse: Kongensgade 36, Marstal.

Jul. Eriksen, fiskehandel en gros. Grundl. i 1879 af Julius Eriksen. I 1918 overtaget af Wilh. Andersen (f. 1884), der stadig er indehaver af forretningen.

Adresse: Snaregade 6, Kbhvn. K.

Jørgen Eriksen, købmandsforretning. Grundl. i 1874 af Anders Eriksen (f. 1846, d. 1903). Efter grundlæggerens død overtaget af hans enke; i 1921 overtaget af sønnen, Jørgen Eriksen (f. 1887).

Adresse: Revvej 10, Korsør.

Schack A. Eriksen, glarmesterforretning (også autoruder). Grundl. d. 2. jan. 1898 af Schack A. Eriksen (f. 1871, død 1944); derefter over-

taget af enken, fru L. Schack Eriksen (f. 1870, d. 1950). I april 1920 indtrådte sønnen, Olav Regnhardt Eriksen (f. 1906), i firmaet og varetager nu dets daglige ledelse.

Adresse: Studiestræde 48, Kbhvn. K.

Th. Eriksen's Eftf., snedkerforretning. Grundl. i 1892 af Th. Eriksen (f. 1866, d. 1926). Efter denne overtaget af Søren Groule (f. 1880).

Adresse: Gammel Kongevej 131, Kbhvn. V.

V. Eriksen, herreekviperingshandel. Grundl. i 1876 af J. H. Eriksen (f. 1854, d. 1938). I 1910 blev forretningen overtaget af sønnen, Valdemar Eriksen (f. 1877, d. 1942), efter hvis død den videreføres af hans enke, fru Elna Eriksen (f. 1880) med sønnerne, Alfred Eriksen (f. 1908) og Olaf Eriksen (f. 1910), som de daglige ledere.

Adresse: Vestergade 27, Silkeborg.

V. Eriksson, isenkramforretning. Grundl. i 1904 af Th. Zeltner. Indehaver (siden 1935): V. Eriksson (f. 1906).

Adresse: Store Kongensgade 3, Kbhvn. K.

Carl Ernfeldt, skrædderforretning. Grundl. d. 30. marts 1891 af A. Nørlem (f. 30. juli 1863, d. 1940). Den nuværende indehaver, Carl Ernfeldt (f. 1882), overtog forretningen d. 30. marts 1921. Forretningen er grundlagt i Nørre Voldgade nr. 2 og flyttedes i 1897 til den nuværende adresse.

Adresse: Nansensgade 3, Kbhvn. K.

J. Ernst's Sølvvarefabrik. Grundl. d. 3. okt. 1890 af J. Ernst (f. 1867, d. 1924). I 1924 overtaget af sønnen Frederik N. Ernst (f. 1892).

Adresse: Østergade 57, Assens.

Th. Erritzøe, speditjonsfirma. Grundl. i 1906 af Th. Erritzøe (f. 22. juni 1872, d. 1946), der i 1942 optog sin søn, Sv. F. Erritzøe (f. 24. sept. 1902), som medindehaver. Denne overtog forretningen ved faderens død. I 1949 optoges N. M. Friis (f. 19. sept. 1899), der havde været prokurist i firmaet siden 1942, som medindehaver.

Adresse: Amaliegade 41, Kbhvn. K.

Vald. Ersgaard & Søn, agenturforretning, klædevarer og foerstoffer. Grundl. d. 7. juli 1896 af Vald. Ersgaard (f. 1868, d. 1939). I 1939 overtaget af sønnen, Poul Vald. Ersgaard (f. 1900).

Adresse: N-Søgade 49, Kbhvn. K.

G. Erstad-Pedersen, broncestøberi. Grundl. i okt. 1901 af G. Erstad-Pedersen (f. 1876), der stadig er indehaver af virksomheden; siden 1936 sammen med Troels A. Erstad (f. 1903).

Adresse: M. P. Bruuns Gade 32, Århus.

Esbjerg Andels-Slagteri. Den stiftende generalforsamling fandt sted i Esbjerg d. 19. marts 1888 og driften åbnedes d. 24. september samme år. Nuværende direktør: H. Bang Nielsen (f. 1914), der tiltrådte i 1943.

Adresse: Finsensgade 1, Esbjerg.

Esbjerg Eddikebryggeri A/S. Grundl. i 1896 af A. Petersen. I aug. 1933 omdannet til aktieselskab. Nuværende direktør: Th. Hansen (f. 1890).

Adresse: Nygårdsvej 41, Esbjerg.

Esbjerg Farve- & Lakfabrik A/S. Grundl. ca. 1889 som bog- og tapethandel af A. Lykke Thomsen (d. 1929). Blev omdannet til aktieselskab d. 1. aug. 1937 under navnet: A. Lykke Thomsen, Farve- & Lakfabrik A/S; i 1942 ændret til det nuværende firmanavn.



Esbjerg Farve- & Lakfabrik A/S

Bestyrelsen består af direktør Jørgen S. Jørgensen, inspektør Knud Jørgensen og landsretssagfører K. Søndergaard, alle boende i Kbhvn., grosserer J. E. Lindberg Tranberg og overretssagfører E. H. Permin, begge Esbjerg. Direktør (siden 1937): Oscar Nielsen (f. 1887).

Adresse: Esbjerg Havn, Esbjerg.

Esbjerg Jern- & Staalforretning A/S. Grundl. i april 1896 som filial af Viggo L. Rahr i Århus. Omdannedes til aktieselskab i 1928. Nuværende direktør: Sven Kier (f. 1892) (direktør siden 1931).

Adresse: Østergade 4, Esbjerg.

A/S Esbjerg Jernstøberi og Maskinfabrik, Jensen & Olsen. Grundl. som smedie d. 8. nov. 1868 af Frantz Møller (f. 1838, d. 1883), der i 1876 sammen med N. J. Poulsen (f. 1853) anlagde selve jernstøberiet. Overtaget af Lehde B. Jensen (f. 1866, d. 1922) og Holger J. B. Olsen (f. 1866) i 1896 og i 1927 omdannet til aktieselskab. Nuværende direktør: Wilhelm Knudsen (f. 1891).

Adresse: Kronprinsensgade 1, Esbjerg.

Esbjerg Krone-Apotek. Oprettet d. 18. dec. 1883 som hjælpe-apotek til Varde Apotek; det blev selvstændigt d. 23. april 1894. Apotekets første indehaver: Rasmus Christian Cornelius Nielsen (f. 1839, d. 1920). Nuværende indehaver (fra 1. nov. 1950): Jesper Christian Jespersen.

Adresse: Kongensgade 36, Esbjerg.

Esbjerg litografiske Etablissement & Stentrykkeri A/S. Stiftet d. 23. sept. 1901 med O. Wenzel som direktør. Nuværende bestyrer: Villiam Christensen (f. 1906).

Adresse: Skolegade 12, Esbjerg.

Esbjerg Materialhandel. Grundl. d. 4. april 1895 af N. M. Kromann (f. 1870). I 1904 overtaget af Steen Jensen; i 1917 af Wiggo Mai (f. 1893).

Adresse: Kongensgade 55, Esbjerg.

Esbjerg Neptun Apotek. Grundl. d. 25. juli 1910 af Niels Bahnson (f. 1861, d. 1942). Apoteket åbnedes d. 1. febr. 1911. I 1942 overtaget af Emil Damgaard (f. 1884).

Adresse: Kongensgade 79, Esbjerg.

Esbjerg Svineslagteri A/S. Grundl. d. 6. april 1895. Nuværende direktør: G. B. Gregersen, Randers (f. 1906). Nuværende leder af slagteriet: direktør J. Claessen (f. 1899).

Adresse: Ewalds Allé 3, Esbjerg.

Esbjerg Teglværk A/S. Stiftet d. 26. maj 1920. I 1945 overtoges C. Lunds Teglværk (grundl. ca. 1886 af C. Lund; overgået til aktieselskab i 1909). Nuværende direktør: Jens Villemoes (f. 1884). Aktiekapital kr. 550.000.

Adresse: Teglværksgade 64, Esbjerg.

Esbjerg Tovværksfabrik A/S. Grundl. d. 8. febr. 1905 af skibsreder Ditlev Lauritzen (f. 1859, d. 1935). Virksomheden omdannedes til et aktieselskab i 1909 med vedtægter af 8. nov. s. å. Ditlev Lauritzen indtrådte som formand i bestyrelsen. Direktør M. A. Broegaard (f. 1881) tiltrådte i 1908 som merkantil leder, og blev i 1909 ansat som adm. direktør. Som underdirektør blev 8. febr. 1945 udnævnt Jørgen Oluf Broegaard (f. 1913).

Aktiekapital: 2 mill. kr.

Fra et lille håndspinderi i 1905 er Esbjerg Tovværksfabrik vokset til en stor moderne fabrik, der beskæftiger cirka 175 mennesker. Fabrikens produktion omfatter: høstbindegarn, fiskeritovværk, skibstovværk, landbrugsreb og emballagegarn, samt kordel.

Bestyrelsen består af skibsreder Ivar Lauritzen, skibsreder Knud Lauritzen, direktør M. A. Broegaard og direktør Jørgen Broegaard.

Adresse: Vardevej 66, Esbjerg.

Esbjerg Trælasthandel A/S. Grundl. i 1894 af Hans Sørensen, der i 1905 afstod forretningen til Jørgen Ingvard Jensen. Firmaet omdannedes i 1927 til et aktieselskab. I 1930 købtes virksomheden af Lars Peter Hansen (f. 7. okt. 1886), der i 1949 omdannede den til et aktieselskab.

Bestyrelsen består af ovennævnte L. P. Hansen, fru Nielsigne Hansen (f. 1887), sønnen, forvalter A. K. Hansen (f. 1918) og datteren, fru Gudrun Jacobsen (f. 1922).

Aktiekapital: 400.000 kr.

L. P. Hansen grundlagde i 1912 L. Hansen's Tømmerhandel i Tjæreborg, der siden 1930 drives som filial.

Adresse: Gasværksgade 30, Esbjerg.

Esbønderup Apotek. Oprettet 13. febr. 1869. Apotekets første indehaver var Ferdinand Vilhelm Johné (f. 1812, d. 1871). Indehaver (siden 1946): Carl Chr. Bentzen (f. 1895).

Adresse: Esbønderup pr. Esrum.

K. Eskesen, J. C. Juul's Eftf., farve- og tapethandel. Grundl. d. 10. april 1842 af J. C. Juul (f. 1815, d. 1898), og i 1878 overgået til M. M. Duus (f. 1845, d. 1909), efter hvis død virksomheden fortsattes af hans enke, Louise Duus, f. Olsen, der i 1911 optog sin Søn, E. W. M. Duus, i firmaet og i 1913 selv udtrådte af dette. I 1918 indtrådte L. Udsen (f. 24. nov. 1892, d. 21. dec. 1932) som medindehaver. Siden 1932



K. Eskesen

videreføres forretningen af K. Eskesen (f. 25.



aug. 1905) som eneindehaver. Firmaet er Danmarks ældste i branchen.

Adresse: Mejlgade 19, Århus.

Eskildsen & Søn, varemæglerfirma. Grundl. i 1817 af varemægler F. C. Eskildsen (d. 1863), der i 1862 optog sin søn, J. C. Eskildsen (f. 14. jan. 1835, d. 3. sept. 1897), i forretningen, der samtidig fik firmanavnet Eskildsen & Søn. I 1867 optoges J. C. R. Jensen (d. 1883) som medindehaver. Efter dennes død var J. C. Eskildsen eneindehaver indtil sin død i 1897, hvorefter den afdødes ældste søn, der ligesom sin fader bar navnet J. C. Eskildsen (f. 9. aug. 1872, d. 1941), førte firmaet videre ved konstitution cirka 1 år, indtil han selv i 1898 fik bestalling som varemægler. J. C. Eskildsen fortsatte da virksomheden som eneindehaver til slutningen af 1939, da en yngre broder, varemægler F. S. Eskildsen (f. 11. juni 1885), optoges i firmaet.

Firmaet har i en lang årrække specialiseret sig i handelen med oliefrø til de hjemlige oliemøllere, og formidler stadig største delen af denne forretning, medens F. S. Eskildsen, der blev varemægler i 1906 og fik bestalling i 1909 har oparbejdet sin egen forretning i korn og foderstoffer, først alene og senere sammen med grosserer Axel V. Nielsen (f. 12. dec. 1899), der i 1938 optoges som kompagnon. Efter J. C. Eskildsens død i 1941 fører disse firmaet Eskildsen & Søn videre.

Adresse: Nørre Farimagsgade 61, Kbhvn. K.

E. F. Esmann A/S, smøreksporthandling samt fabrikation og eksport af forædlede landbrugsprodukter. Grundl. d. 1. jan. 1864 i Odense af Eduard Ferdinand Esmann (f. 1835 i Nyborg, d. 1899). I 1892 indtrådte sønnen, Christian Ferdinand Esmann (f. 1866, d. 1904) i firmaet, i 1897 H. P. Hjerl Hansen (f. 1870, d. 1946) og i 1906 Otto E. Andersen (f. 1872, d. 1939). Den 1. okt. 1900 blev hovedforretningen flyttet fra Odense til København.

Den 1. jan. 1904 udskiltes den russisk-sibiriske forretning og overgik til A/S Det Sibiriske Kompagni (se dette).

I 1936 omdannedes firmaet til et aktieselskab, med en aktiekapital på 1¼ mill. kr., senere udvidet til 2,6 mill. kr., og med H. P. Hjerl Hansen som bestyrelsens formand til sin død i 1946 og Otto E. Andersen som adm. direktør til sin død i 1939; derefter tiltrådte H. P. Hjerl Hansen som adm. direktør og var enedirektør til 1943, da cand. jur. Finn Hjerl-Hansen (f. 1910) indtrådte i direktionen som underdirektør, denne er siden faderens død adm. direktør.

Bestyrelsen består af Finn Hjerl-Hansen, der er formand, højesteretssagfører Jakob E. Gelting, direktør Poul Lenzberg, direktør Poul Randow, landsretssagfører Tage H. Carstensen, landsretssagfører Joh. Herholdt og kunsthandler Mogens Hjerl-Hansen.

Adresse: Sankt Annæ Plads 28, Kbhvn. K.

Johs. Esmarch's Eftf., ost en gros og eksport. Grundl. i 1876 af Johs. Esmarch. Indehaver (siden 1949): N. J. Flindt (f. 1913).

Adresse: Brolæggerstræde 14, Kbhvn. K.

Einar Esmer, grossererforretning. Grundl. d. 14. aug. 1906 af Einar Esmer (f. 1878), der stadig er indehaver af forretningen.

Adresse: Østergade 22, Kbhvn. K.

Torvald Ethelberg, bogtrykkeri. Grundl. d. 1. okt. 1900 af Torvald Ethelberg (f. 1876, d. 1949). Efter dennes død overtaget af enken, fru Mathilde Ethelberg (f. 1880).

Adresse: Storegade 10, Randers.

Johan Ewald's Eftf., Aage Jørgensen, malerforretning. Grundl. d. 24. juli 1856 af F. C. C. Ewald. I 1900 overtaget af sønnen, Johan Ewald (f. 1869), og i 1924 af Aage Jørgensen (f. 1901).

Adresse: Sankt Olai Gade 9, Helsingør.

Søren P. Ewald, isenkramforretning. Grundl. i 1889 af Severin Ravn. Den 1. april 1896 overtaget af S. P. Ewald (f. 1870, d. 1939) og d. 1. okt. 1930 af sønnen, Chr. E. Ewald (f. 1898).

Adresse: Ramsherred 35, Aabenraa.

Evers & Co. A/S, en gros forretning i tagpap og bygningsartikler. Grundl. i 1877 af William Evers (f. 1843, d. 1923). Omdannet til aktieselskab i 1949. Direktion: generalkonsul Hugo Evers (f. 1878) og Poul Hahn Evers. Generalkonsul Hugo Evers var indehaver af virksomheden fra 1923 til dens omdannelse til aktieselskab.

Adresse: Frederiksholms Kanal 6, Kbhvn. K.

Brødr. Ewers A/S, korn-, foderstof- og kunstgødningsforretning, melasse-, svine- og hønsfoderfabrik. Grundl. d. 3. nov. 1848 af C. H. Schättiger. I 1931 overgæet til et aktieselskab under ledelse af brødrene Otto C. Ewers og Johs. M. C. Ewers. Nuværende forretningsfører: Otto C. Ewers.

Adresse: Humletorvet 4, Sønderborg.

C. R. Evers & Co., fabrikk for maltpræparater, maltekræmte, medicinske og fyldte bolscher samt lakrids. Grundl. i 1867 af C. R. Evers (d. 1877). Firmaet indehaves siden 1924 af A. Fredsted (f. 1887) og C. Fjeldborg (f. 1879).

Adresse: Nordre Fasanvej 101-103, Kbhvn. F.

Heinrich Evert, junr., linieranstalt. Grundl. d. 18. sept. 1853 af Heinrich Evert (d. 1895). I 1894 overtog sønnen, Heinrich Evert firmaet; sidstnævntes søn, Heinrich Evert (f. 1887, d. 1949), der i 1915 havde grundlagt sit eget firma, overtog i 1918 faderens firma og sammensluttede samtidig de to virksomheder, som han drev til sin død i 1949. Samme år overtoges virksomheden af Anker Gottfredsen (f. 30. aug. 1897).

Adresse: Kompagnistræde 19, Kbhvn. K.

Excelsior Kunst & Stuk v. Brandt-Petersen. Grundl. d. 1. nov. 1888 af A. V. Claussen (f. 1849, d. 1923). Nuværende indehaver: S. Koed (f. 1882).

Adresse: Holtegade 6, Kbhvn. N.

Export Bryggeriet. Grundl. d. 9. jan. 1852 af Peter Petersen. I 1868 overtaget af sønnen, Peter Petersen (f. 1840, d. 1899) og i 1918 af dennes søn, Chr. Petersen (f. 1875, d. 1945). Siden hans død fortsættes bryggeriet af enkefru Marie Johanne Petersen, f. Tingleff (f. 1875), med sønnen, Peter Chr. Petersen (f. 1903) som daglig leder.

Bryggeriet er særlig kendt for sin porter: Sønderborg Porter, hvoraf en del eksporteres.

Adresse: Kærvej 1, Sønderborg.

Expres-Trykkeriet i Horsens. Grundl. d. 7. okt. 1904 af Jens Andreas Kloster (f. 1870); i 1943 overtaget af Nis Schütt (f. 1895).

Adresse: Nørregade 22, Horsens.

Expres-Trykkeriet i Odense ved C. Albertsen. Grundl. i 1887 af Dan Liktenbiert (f. 19. marts 1861, d. i dec. 1936). Den nuværende indehaver, C. Albertsen (f. 9. okt. 1880), overtog forretningen i 1928. Trykkeriet er grundlagt i Nedergade nr. 31 og flyttedes i 1916 til den nuværende adresse.

Adresse: Klaregade 25, Odense.

Exprestrykkeriet ved L. D. Petersen & Sønner. Grundl. d. 1. aug. 1887 af justitsråd A. Holck og d. 14. okt. 1893 overtaget af L. D. Petersen (f. 29. jan. 1853, d. 3. marts 1937), efter hvis død firmaet overtoges af sønnerne, de nuværende indehavere, M. Petersen (f. 30. dec. 1881) og C. Petersen (f. 15. marts 1883).

Adresse: Frederiksholms Kanal 6, Kbhvn. K.

Kr. Eybye, Hobro Jernhandel. Grundl. i 1826 af Søren Uhrenholdt (f. 1798, d. 1844) som købmandsforretning. Nuværende indehaver: Kr. Eybye (f. 1890).

Adresse: Vestergade 8, Hobro.

E. Eyde & Co., vinhandel. Grundl. d. 22. juli 1887 af Ewald Eyde (f. 1857, d. 1892) til overtagelse af en tidligere vinhandel (grundl. 1819) af K. Kjeldsen; og ved E. Eydes død overtaget af broderen, konsul Peter Eyde (f. 1854, d. 1922), der var medinteressent i firmaet. Den 1. jan. 1905 overtoges firmaet af konsul J. Fogh-Nielsen (f. 13. juli 1877, d. 30. maj 1944). Efter dennes død videreføres firmaet af fru G. Fogh-Nielsen og sønnen, K. H. Fogh-Nielsen (f. 2. sept. 1915). Firmaet har siden sin start haft samme adresse.

Adresse: Søndergade 17, Horsens.

Hotel Eyde. Grundl. d. 20. okt. 1839 af Peter Christian Bertelsen (f. 1790). Hotellets nuværende indehaver, Jens Peter Jepsen (f. 1896), overtog det d. 1. febr. 1948.

Adresse: Torvet 1, Herning.

Carl Faaborg, kolonial en gros- og agenturforretning. Grundl. d. 1. febr. 1908 af Carl Faaborg (f. 1881), der stadig er indehaver af forretningen.

Adresse: Storegade 58, Haderslev.

Faaborg Andels-Svineslagteri. Grundl. d. 18. april 1888 og påbegyndte virksomheden d. 5. nov. s. å. Slagteriets første direktør: landbrugskandidat L. Kristoffersen, Hastrup. Direktør (siden 1933): Fritz Rasch (f. 1905).

Adresse: Faaborg.

Faaborg Apotek. Oprettet d. 28. juni 1737. Apotekets første indehaver: F. L. Vette. Indehaver siden 1941: Chr. Magnus Hansen (f. 1886).

Adresse: Mellemgade 1, Faaborg.

Faaborg Avis (konservativ). Grundl. d. 1. jan. 1855 af W. Bülow (f. 1828, d. 1864). Redaktør siden 1936: Carl Nielsen (f. 1903).

Adresse: Østergade 22, Faaborg.

Faaborg Cement-Tagstensfabrik A/S. Grundl. d. 1. okt. 1884 af J. R. Jørgensen (f. 1857, d. 1912). Omdannet til aktieselskab i 1926. Nuværende direktør: R. P. Bejerholm (f. 1879).

Adresse: Østerbrogade 60, Faaborg.

Faaborg Folketidende, se Sydøstfyns Dagblad.

Faaborg Honningkager. Grundl. i 1893 af Josef Gottwald (f. 1871, d. 1948). Indehaver (siden 1941): A. Gottwald (f. 1897).

Adresse: Svendborgvej, Faaborg.

Faaborg Jernstøberi og Maskinfabrik. Grundl. i 1856 af L. Jensen (f. 1822, d. 1902). Indehaver siden 1939: Hans Paulsen (f. 1899).

Adresse: Lagonis Minde 9, Faaborg.

Faaborg Kalkværk, L. Frandsen. Grundl. d. 14. marts 1889 af Carl Sørensen (f. 1846). I 1913 lejet af L. Frandsen (f. 1888), som overtog det i 1916.

Adresse: Klostergade 71, Faaborg.

Faaborg's Møbelværksteder. Grundl. d. 29. sept. 1868 af Th. Hansen Faaborg (f. 1846, d. 1918); efter denne overtaget af sønnen, Carl Faaborg (f. 1881, d. 1942), i 1942 overtaget af dennes søn, Th. Faaborg (f. 1915).

Adresse: Nygade 7, Nørresundby.

Faaborg ny Materialhandel ved Bøje Degener. Grundl. d. 15. maj 1897 af M. Henriksen (f. 1870). Indehaver siden 1947: Bøje Degener (f. 1923).

Adresse: Torvegade 10, Faaborg.

Faaborg Papfabrik. Grundl. i 1840 af Carl Sofus Rasmussen. Den nuværende indehaver, H. Kaufholz, overtog fabrikken i 1908.

Adresse: Faaborg.

Faaborg Pottemageri. Grundl. d. 19. juli 1845 af Carl Knudsen Rønnow (f. 1818, d. 1886). Fortsat af sønnen Vald. Rønnow; i 1950 overtaget af P. Seidelin jun. (f. 1911).

Adresse: Faaborg.

Faaborg Spare- og Laanekasse er oprettet d. 8. okt. 1846.

Tilsynsrådets formand: købmand M. Jensen. Direktion: K. Fischer-Jørgensen (f. 1877) og H. C. Jørgensen (f. 1878).

Adresse: Torvet 6, Faaborg.

Faarup & Sønderby A/S, kolonialforretning en gros. Grundl. i 1897 af Faarup og Sønderby. Overgået til aktieselskab d. 1. jan. 1928. Nuværende bestyrelse: landsretssagfører Poul Jæger, formand, fru Anna Glud Jensen og direktør Einar Andersen (f. 1902); sidstnævnte udgør s. m. K. Glud Jensen selskabets direktion.

Adresse: Havnen, Esbjerg.

Axel Faber, tobaksforretning. Grundl. d. 18. juli 1902 af Axel Faber (f. 1870, d. 1949).

I 1949 overtaget af enken, fru Gudrun Faber.

Adresse: Gammel Kongevej 91, Kbhvn. V.

Chr. Fabers Fabriker A/S. Grundl. d. 1. sept. 1900 af Chresten Faber (d. 1942) med håndværksmæssig fremstilling af rullegardiner; omkring 1930 begyndte den egentlige fabriksmæssige fabrikation af rullegardinstokke, beslag samt forskydelige gardinstænger og senere persienner. I 1919 overgik firmaet til et aktieselskab. Nuværende direktion: H. Faber og Fritz Petersen.

Adresse: Ryslinge.

Nikolai Faber, eksportforretning. Grundl. d. 18. okt. 1892 af Nikolai Faber (f. 1866, d. 28. juli 1933). I 1928 indtrådte Gunnar Petersen (f. 1897) i firmaet og overtog det i 1933.

Adresse: Axelborg, Kbhvn. V.

Fabr

Fabrikken Darup, Hansen & Ertmann, hjulbørfabrik. Grundl. i 1894 af I. P. Jensen-Darup. Indehavere (siden 1928): L. C. Hansen (f. 1888) og A. Ertmann (f. 1899).

Adresse: Darup pr. Roskilde.

Fabrikken Decrottes, der fremstiller hals- og brystsaften Decrottes og hals- og brysttabletten Decrottes, er grundl. i 1902 af Joh. Ph. Beck (f. 1878), der stadig er indehaver af virksomheden.

Adresse: Mariendalsvej 6-8, Kbhvn. F.

Fabriken Grand Danos og Kødfoderfabriken A/S. Grundl. i 1905. Nuværende direktion: fru E. Hertvig og M. H. Kjongsdal (f. 1905), der er adm. direktør.

Adresse: Ved Amagerbanen 15, Kbhvn. S.

Fabrikken Herborg ved M. Nielsen, landbrugs-maskinfabrik. Grundl. d. 1. sept. 1897 af P. M. Nielsen (f. 1868), der var indehaver af fabrikken indtil han i 1948 afstod den til sin søn, Marius Nielsen (f. 1896).

Adresse: Skern.

Fabrikken Hermes, kem. tekn. fabrik. Grundl. d. 15. maj 1883 af O. Møller (f. 23. marts 1844, d. 1910), efter hvis død fabrikken videreførtes af sønnerne, K. O. Møller (d. 1929) og Svend Møller (f. d. 7. sept. 1878). Efter K. O. Møllers død videreføres firmaet af Svend Møller som aktiv leder, med enkefru V. Møller som passiv deltager. Fabriken forarbejder og driver en gros handel med svampe.

Adresse: Højbro Plads 5, Kbhvn. K.

Fabrikken Kosmos A/S, mineralvandsfabrik. Grundl. i 1894 af cand. pharm. H. P. Hansen. Omdannet til aktieselskab i 1898. Direktør: E. Iversen (f. 1891).

Adresse: Torvegade 87, Esbjerg.

Fabriken „M. L.“ A/S, rammefabrik. Grundl. d. 8. dec. 1903 af M. L. Andersen (f. 1877). Omdannet til aktieselskab i 1934 med grundlæggeren og E. T. Simmelhag som direktører. I 1940 udtrådte sidstnævnte og O. E. Devantier (f. 1892) indtrådte samtidig i direktionen.

Adresse: Jagtvej 85, Kbhvn. N.

Fabrikken St. Helena, buddingpulverfabrik. Grundl. i 1898 af Hans Marcher (f. 1867, d. 1935). I 1935 overtaget af sønnen, Bernt Marcher (f. 1899).

Adresse: Danasvej 4, Kbhvn. V.

Fabriken Søholm, Holst & Knudsen og Keramisk Forbund, Interessentskab, keramisk fabrik. Grundl. i 1835 af H. Wolffsen. Nuværende indehavere: folketingsmand O. E. Einer-Jensen (f. 1889) og hovedkasserer Herman Jensen (f. 1904).

Adresse: Grønnegade 13, Rønne.

Fabrikken Vulkan ved V. Binzer, papir en gros. Grundl. d. 3. jan. 1877 af I. N. Binzer (f. 1847, d. 1933). I 1929 overtaget af Vilh. Binzer (f. 1885).

Adresse: Vestergade 21, Århus.

Faks

Fabrikernes Salgskontor, fabrikation og salg af trævarer. Grundl. d. 8. maj 1909 af Carl Jørgensen (f. 1863, d. 1944). I 1944 overtaget af sønnen, P. Herlev Jørgensen (f. 1901).

Adresse: Vester Voldgade 10, Kbhvn. V.

R. Facius, material- og farvehandel. Grundl. d. 25. maj 1888 af R. M. Facius (f. 1863, d. 1935). Indehaver siden 1938: nevøen Johannes E. Facius (f. 1912) (medindehaver 1933).

Adresse: Nørregade 4, Aalborg.

Valdemar Fahrendorff & Søn, urmager- og guldsmedeforretning. Grundl. i 1894 af Vald. Fahrendorff (f. 1871, d. 1947); i 1947 overtaget af sønnen, Hans Fahrendorff (f. 1904).

Adresse: Nørregade 24, Haderslev.

Fajance-Varehuset A/S. Grundl. d. 12. jan. 1909 af købmand Axel Schmidt Clausen (f. 1884). I 1913 omdannet til et aktieselskab. Bestyrelsen består nu af nævnte Axel Schmidt Clausen, der er bestyrelsens formand og selskabets direktør siden stiftelsen, frøken Tvilla Kaadt og hotelejer O. J. Larsen.

Adresse: Ryesgade 23, Århus.

Fakse Apotek. Oprettet d. 13. aug. 1892 som hjælpe-apotek til Vemmetofte apotek. Selvstændigt fra 1903. Apotekets første indehaver var J. B. Fischer-Simonsen (f. 1860). Indehaver (siden 1936): Jørgen Jensen (f. 1876).

Adresse: Fakse.

Faxe Bryggeri, malt- og mineralvandsfabrik. Grundl. d. 6. febr. 1901 af Conrad Nielsen (f. 1866, d. 1914). Indehavere (siden 1945): Kai B. Nielsen (f. 1898), C. V. Lyhne Nielsen (f. 1900) og Helmer Marius Nielsen (f. 1905).

Adresse: Torvegade 35, Fakse.

Hotel Fakse. Grundl. i 1898 af hotelejer Olsen. Nuværende indehaver (fra 1. juni 1950): fru Dora Nielsen.

Adresse: Torvegade 6, Fakse.

Faxe Kalkbrud A/S. Brydning af kalk i Faxe kalkbrud har allerede fundet sted i middelalderen.

Den 1. jan. 1884 stiftedes aktieselskabet Faxe Kalkbrud, der foruden kalkbruddene, havnene ved Faxe Ladeplads og Faxe Jernbane overtog Faxe Stenværksteder, der senere er blevet bortforpagtet (anlagt ca. 1868 af justitsråd C. F. Garde ved kalkbruddet og i 1871 flyttet til Faxe Ladeplads). Selskabet ejer og driver endvidere jordbrugskalkfabrik ved Faxe havn, Faxe Teglværk, Fakse Ladeplads, Holtug Kridt- og Kalkværk, Holtug pr. St. Heddinge, Sølyst Teglværk pr. Nivaa og Allerød Teglværk pr. Lillerød, og deltager desuden i driften af A/S De jyske Kalkværker og Aktiebolaget Gotlands Kalkverk på Gotland m. fl. selskaber.

Selskabets første bestyrelse bestod af gehejmekonferensråd C. F. Tietgen (formand indtil 1897), gehejmekonferensråd, kammerherre, lensbaron Reedtz Thott, kammerherre F. Mel-

dahl, konferensråd V. Lindberg og etatsråd I. A. Blom. Nuværende direktion: civilingeniør N. G. Laursen (f. 1898), adm. dir., civilingeniør S. Bonde (f. 1898) og K. Uhrbrand (f. 1905).
Adresse: Frederiksholms Kanal 16, Kbhvn. K.

Fakse Skotøjsmagasin. Grundl. d. 1. jan. 1878 af Peter Hansen (f. 1854, d. 1936). Den 1. jan. 1920 overtaget af Christian Petersen (f. 1888).
Adresse: Torvegade 3, Fakse.

Fakse-Bugten's Bogtrykkeri. Grundl. i 1869 af C. Olsen. Indehaver (siden 1945): Hartvig Petersen (f. 1908).
Adresse: Præstøvej 26, Fakse.

Fakse Ladeplads Skibsbyggeri og Træskæreri ved Aage Boeberg & J. P. Olsen. Grundl. i 1874 af I. Koefoed. Indehaver (siden 1922): Aage Boeberg (f. 1908) og J. P. Olsen (f. 1882).

Adresse: Hovedgaden, Fakse Ladeplads.

G. Falbe-Hansen A/S, klæde- og herrekonfektionsfirma. Grundl. d. 4. sept. 1872 af Gott-hilf Falbe-Hansen (f. 1845, d. 1923). I 1919 overgik virksomheden til et aktieselskab. Nuværende direktion: Just Falbe-Hansen (f. 1883) og Chr. Moesgaard Nielsen (f. 1886).

Adresse: Brødregade 6, Randers.

Adolf Falch, manufakturforretning. Grundl. i 1909. Indehaver: Adolf Falch (f. 1883).

Adresse: Nørregade 10, Køge.

Falcks Redningskorps. Stiftet 3. okt. 1906 på initiativ af Sophus Falck (f. 1864, d. 1926) under firmaet Redningskorpset for København og Frederiksberg A/S. Indtil sin død var stifteren selskabets direktør. Organisationen består nu af 6 aktieselskaber: moderselskabet i København og datterselskaber i Aalborg, Århus, Næstved, Odense og Vejle. Selskabernes samvirke sker gennem De Danske Redningskorps Fællesforbund, hvis kommitterede er moderselskabets adm. direktør: Wm. Falck (f. 1894).

Adresse: Tietgensgade 67-69, Kbhvn. V.

H. Falck's Eftf. ved Preben Christensen, købmandsforretning. Grundl. d. 12. febr. 1895 af Heinrich Falck (f. 1862, d. 1933). Indehaver (siden 1947): Preben Christensen (f. 1917).

Adresse: Værnedamsvej 5, Kbhvn. V.

F. G. Falcke, bogbinderi. Grundl. i 1870 af Frederik Christian Jacobsen (f. 1846). Indehaver (siden 1919): Frode Gottlob Falcke (f. 1893).

Adresse: Nørre Allé 2, Kalundborg.

Apoteket Falken på Frederiksberg. Oprettet d. 25. maj 1888. Apotekets første indehaver: Jørgen Jørgensen Hjorth (f. 1830, d. 1892). Indehaver siden 1937: Aksel Wrisberg Hey (f. 1876).

Adresse: Falkoner Allé 38, Kbhvn. F.

V. Fallesen, material-, farve- og tapethandel. Grundl. d. 1. nov. 1888 af I. C. Oldenborg. Indehaver (siden 1. okt. 1918): V. Fallesen (f. 1887).

Adresse: Grindsted.

Axel Falster's Eftf., fiskeforretning. Grundl. i 1900 af Axel Falster. Indehaver (siden 1946): John Andersen (f. 1925).

Adresse: H. C. Ørstedes Vej 37 B, Kbhvn. V.

Fanø Apotek. Oprettet d. 3. okt. 1832 som filial af Varde apotek. Indehaver (siden 1942): frk. Lovise C. Eriksen (f. 1889).

Adresse: Nordby, Fanø.

Fanø Spare- og Laanekasse. Grundl. d. 12. april 1869 af købmand Th. Andersen, skibsreder P. Andersen, sognefoged J. M. Jensen, birkedommer Kruse, møller Jens Mortensen og gård-ejer P. H. Mortensen. Nuværende direktion: C. Pedersen (f. 1885), P. N. S. Nielsen (f. 1894) og C. J. Clausen (f. 1881).

Adresse: Nordby, Fanø.

Fanø ved Chr. Petersen, damekonfektionsforretning. Grundl. d. 27. april 1893 af Th. Poulsen (f. 1861, d. 1935). Indehaver (siden 1941): Chr. Petersen (f. 1895).

Adresse: Nørrebrogade 34, Kbhvn. N.

Farsø Apotek. Oprettet d. 25. okt. 1860. Apotekets første indehaver var H. F. Plesner (f. 1819, d. 1896). Indehaver (siden 1941): V. P. Jühne (f. 1887).

Adresse: Farsø.

Farum Apotek. Oprettet d. 10. febr. 1885. Apotekets første indehaver var Anders Julius Edmund Simonsen (f. 1841, d. 1898). Indehaver (siden 1. april 1944): Elsa Jensen (f. 1894).

Adresse: Farum.

Farum Sten- & Gruskompani A/S. Stiftet d. 18. aug. 1909. I 1917 overtaget af A/S Kjøbenhavns Mørtelværker (se dette).

Adresse: Vandkunsten 8, Kbhvn. K.

Farvemøllen, se Forenede Malermestres Farvemølle A/S.

Farvergaarden ved Holger Jørgensen, farveri. Grundl. i 1871 i Rødby af Henrik Hansen (d. 1910) og i 1890 overtaget af Conrad Hansen (f. 1865, d. 1944), som samtidig flyttede virksomheden til Maribo. I 1942 overtaget af firmaet Holger Jørgensen, Nykøbing F., der driver den som filial.

Adresse: Vestergade 31, Maribo.

A. Faueryby, urmager- og optikerforretning. Grundl. d. 3. sept. 1870 af Th. Faueryby (f. 1843, d. 1922). I 1910 blev forretningen overtaget af sønnen, A. Faueryby (f. 1879, d. 1926), siden da fortsat af enkefru A. Faueryby (f. 4. juli 1886).

Adresse: Vestergade 10, Silkeborg.

Peter Faurholt, købmandsforretning. Grundl. i 1893 af N. Rosholm og i 1901 overtaget af N. P. Faurholt (f. 1870, d. 1924), efter hvis død forretningen videreførtes af hans enke indtil 1927, hvor Jens Hansen (f. 1900) overtog den. I 1945 overtoges forretningen af ovennævntes søn, Peter Faurholt (f. 1901).

Adresse: Vestergade 93, Silkeborg.

N. C. Feddersen's Eftf., sejl- og flagmagerfirma. I 1870 overtaget af Niels Chr. Feddersen. Nuværende indehaver: K. V. Holm (f. 1894).

Adresse: Fiskergade 89-91, Aarhus.

Carl Feerup A/S, skibsprovierteringsforretning. Grundl. i 1890 af Carl Feerup (f. 1864, d. 1950). Omdannet til aktieselskab i 1937. Direktør (siden 1943): C. Møller Jensen (f. 1908).

Adresse: Frodesgade 153, Esbjerg.

Carl Fehrmann & Søn, slagterforretning. Grundl. d. 28. nov. 1902 af Carl Fehrmann (f. 1879), der stadig er indehaver af forretningen, nu sammen med sin søn, Harry Fehrmann (f. 1908).

Adresse: Jægersborg Allé 25, Charlottenlund.

Herman Felby & Sønner, smedemester-, gas- & vandmesterforretning. Grundl. i 1901 af Herman Felby (f. 1878, d. 1942). I 1935 optog han sine sønner, Richard Felby (f. 1903) og Robert Felby (f. 1901) som medindehavere. Sidstnævnte er nu eneindehaver af virksomheden, idet førstnævnte udtrådte i 1937 for at stifte egen forretning.

Adresse: Allersgade 8-10, Kbhvn. N.

M. H. Fengers Eftf., Aage Mikkelsen, købmandsforretning. Grundl. i 1859 af Hans Jakob Fenger. Den 21. okt. 1892 overtaget af M. H. Fenger og ca. 1. nov. 1916 af den nuværende indehaver, Aage Mikkelsen (f. 20. okt. 1893).

Adresse: Ikast.

Gunnar Fenger-Petersen, Agenturforretning. (Korn og foderstoffer). Grundl. i febr. 1906 af P. Fenger-Petersen (f. 1851, d. 1933). Siden 1933 videreføres forretningen af Sønnen, Gunnar Fenger-Petersen (f. 1887).

Adresse: Annettevej 14, Charlottenlund.

Hans Fenneberg, bagerforretning. Grundl. d. 5. maj 1883 af J. H. Fenneberg (f. 3. jan. 1856, d. 1929). I 1909 overtoges bageriet af sønnen, den nuværende indehaver, Hans Fenneberg (f. 1884). Bageriet har gennem alle årene ligget på samme sted. I 1892 erhvervedes ejendommen. Siden 1930 har der i forbindelse med bageriet været drevet en biscuitfabrik af firmaet Fenneberg & Welander, hvis indehavere er sønnen, Hannibal Fenneberg, og C. G. Welander.

Adresse: Fiskergade 11, Vejle.

J. N. Fensholt, købmandsforretning. Grundl. i 1884 af M. J. Johansen (f. 1859, d. 1895). I 1899 overtaget af J. N. Fensholt (f. 1870, d. 1934) og i 1934 af Chr. Fensholt (f. 1904).

Adresse: Munkegade 8, Kolding.

N. Ferdinandsen, kunstgipserforretning. Grundl. i 1898 af N. Ferdinandsen (f. 1867, d. 1934). Nuværende indehaver: Poul Ferdinandsen (f. 1894).

Adresse: Nygaardsvej 29, Kbhvn. Ø.

P. H. Fergo, forlagsboghandel. Grundl. i 1881 af Thorvald Petersen. I 1910 overtaget af P. H. Fergo (f. 1885, d. 1942) og i 1942 af enken, fru Gerda Fergo.

Adresse: Bülowssvej 8 A, Kbhvn. V.

Ferlov & Co., elektroinstallationsforretning. Grundl. d. 11. maj 1906 af Th. Ferlov (f. 1880). Indehaver (siden 1949): E. Andersson (f. 1908).

Adresse: Østerbrogade 29, Kbhvn. Ø.

Holger Ferlov, kunst- og antikvitethandel. Grundl. d. 1. okt. 1903 i Nygade nr. 4 af Holger Ferlov (f. 1877), som overtog forlægger Andreas Schou's gamle boghandel. Holger Ferlov, som fremdeles er indehaver af forretningen, drev den de første år som bog-, papir- og kunsthandel. Senere drev han tillige forlagsvirksomhed.

I 1914 gik Holger Ferlov over til udelukkende at handle med antikviteter. I 1933 flyttedes forretningen til Hyskenstræde nr. 3 og i 1938 flyttedes til den nuværende adresse.

Adresse: Bremerholm 2, Kbhvn. K.

Ferritslev Apotek. Oprettet d. 28. okt. 1891. Apotekets første indehaver var Johan Anton Winther Dorscheus (f. 1840, d. 1896). Indehaver (siden 1943): Povl Gregersen (f. 1894).

Adresse: Ferritslev pr. Ullerslev.

C. Ferslew & Co., kgl. hof- bog- & stentrykkeri, papir og kontorartikler en gros & en detail. I 1842 oprettede M. W. Ferslew (d. 1852)



Etatsråd J. C. Ferslew



Fabrikejer J. Chr. Ferslew

en litografisk forretning, i hvilken H. J. Bing i 1849 indtrådte som medindehaver. I 1857 overgik firmaet til M. W. Ferslews søn, den senere etatsråd J. C. Ferslew (f. 3. marts 1836, d. 6. juli 1910), der i 1860 optog Philip Berendt (f. 1829, d. 1871) som kompagnon. Ved etatsråd Ferslews død overtoges firmaet af hans søn, fabrikejer J. Chr. Ferslew (f. 27. nov. 1877, d. 9. marts 1925). Dennes enke fru Amalie Ferslew videreførte til sin død i 1948 virksomhederne, hvorefter disse ifølge hendes testamente overgik til et legat under navnet

„Chr. Ferslews Mindelegat“, stiftet 1. okt. 1949 og stadfæstet ved kongelig konfirmation af 28. april 1950.

Af den oprindelige litografiske forretning udvikledes efterhånden, ikke mindst under etatsråd Ferslews ledelse, en række betydelige virksomheder. I 1863 oprettedes et bogtrykkeri. I 1881 anlagdes Frederiksberg Papirfabrik, som i 1909 blev ombygget og stærkt udvidet; den indgik senere som et led i De forenede Papirfabrikker. I 1885 grundlagdes Centraltrykkeriet, og samme år oprettedes etablissementet for kontorartikler i Store Kongensgade nr. 24. Med udvidelser for øje er endvidere erhvervet ejendommen Store Kongensgade nr. 22. I 1890 anlagdes Kattingeværk Cellulosefabrik, ud fra den anskuelse, at de Ferslewske virksomheder skulle være selvforsynende med råvarer; denne gren af virksomheden måtte imidlertid på grund af forskellige omstændigheder opgives. I 1910 fik firmaet prædikat af kgl. hof- bog- og stentrykkeri.

Ved siden heraf drev etatsråd Ferslew en meget omfattende virksomhed som bladudgiver. I 1864 begyndte udgivelsen af „Dagstelegrafen“ (ophørt 1891), i 1873 af „Aftenposten“. I 1876 købtes Hotel Royal, som indrettedes til pressevirksomhed; samtidig påbegyndtes udgivelsen af „Nationaltidende“. I 1889 overtoges „Dagens Nyheder“ og i 1892 „Dagbladet“.

Bladudgiver-virksomheden er afhændet; men de øvrige Ferslewske virksomheder videreføres af „Chr. Ferslews Mindelegat“.

Centraltrykkeriet har til huse i en stor 5-etagers jernbetonbygning på Christianshavn Overgaden neden Vandet nr. 17; med udvidelser for øje er endvidere ejendommen Overgaden neden Vandet nr. 19 og Wildersgade nr. 20—22 erhvervet.

Legatets første bestyrelse bestod af højesteretssagfører Jacob E. Gelting (formand), firmaets direktør Louis Liebnitz og fru Edith Liebnitz. Efter direktør Louis Liebnitz død i dec. 1949 er i stedet indtrådt blikkenslagermester Alf. Svendsen. Direktionen består af fru Edith Liebnitz og Carl Olsen.

Adresse: Store Kongensgade 24, Kbhvn. K.

Frederik Fiedler A/S, manufaktur- og grovevarer en gros og fabrikation. Grundl. i 1861 af Frederik Fiedler (f. 1832, d. 1889). I 1921 omdannet til et aktieselskab. Nuværende direktør: grundlæggerens sønnesøn, Jørgen C. F. Fiedler (f. 1913).

Adresse: Store Kongensgade 31, Kbhvn. K.

V. Fiedler A/S, kleinsmedie & jerntrådvarefabrik. Grundl. d. 12. maj 1881 af smedemester Hans Peter Heinrich Vilh. Fiedler (f. 1857, d. 1915). Udvidet 1901 og 1916.

Specialiteter: althegns- og smedearbejde, garderobeskabe, cyklestativer, sikkerhedsgitre, drejearbejde, shaping, udstansning, svejsning

(autogen, elektro, punkt) m. v. Et særlig kendt



Indreg. varemærke

produkt er „Fiedler-Hegnet“, som firmaet indførte til Danmark for ca. 60 år siden og nu



H. P. H. V. Fiedler



Jul. Tranberg

selv fremstiller. Medailler og prisbelønninger på mange udstillinger.

Firmaet blev d. 28. aug. 1909 omdannet til et aktieselskab under navnet V. Fiedler A/S med stifteren som selskabets første direktør og faktiske eneindehaver.

Daværende bestyrelse: overretssagfører J. L. Nathansen, direktør H. P. H. V. Fiedler og direktør Jul. Tranberg.

Den nuværende leder og hovedindehaver, direktør Mogens Tranberg, der er en dattersøn af firmaets stifter, har studeret ved universiteterne i København og Paris, men afbrød studierne og blev selv mester i 1941.

Nuværende bestyrelse: overretssagfører V. Falbe-Hansen, landsretssagfører Lars Valdal og direktør Mogens Tranberg.

Firmaet beskæftiger ca. 45 mennesker.

Adresse: H. C. Ørstedes Vej 30, Kbhvn. V.



Mogens Tranberg

Chr. Filtenborg, urmagerforretning. Grundl. i 1889 af Emil Møller. I 1890 overtaget af Chr. Filtenborg (f. 1865, d. 1932); fortsat af enken; i 1936 overtaget af sønnen, A. Filtenborg (f. 1905). Den 15. aug. 1950 overtaget af Carl Broe Rasmussen (f. 1916).

Adresse: Graven 16, Horsens.

C. M. Filtenborg's Eftf. A/S, kornforretning. Grundl. i 1900 af Carl Krüger. Overtaget i 1907 af C. M. Filtenborg (f. 1864, d. 1931). Omdannet til et aktieselskab i 1935. Direktør (siden 1935): Niels Just Andersen (f. 1901).

Adresse: Aalestrup.

Henrik Filtenborg, herrelingeri en gros, skjorte- og slipsfabrik. Grundl. d. 17. maj 1881 af Henrik Filtenborg (f. 2. april 1854, d. 11. nov. 1930). I 1884 indtrådte grundlæggerens broder, Niels Filtenborg (f. 6. aug. 1861, d. 2. aug. 1932), i firmaet; denne udtrådte i 1920. Den nuværende indehaver, André Filtenborg (f.

21. sept. 1887), der er søn af grundlæggeren, indtrådte i firmaet 1912, blev kompagnon 1919 og eneindehaver i 1930.

Efter krigen 1914-18 blev skjortefabrikation optaget, og er senere blevet udvidet, således at dette sammen med den tidligere fabriktionsvirksomhed (slipsfabrikation) danner firmaets hovedartikler.

Adresse: Kompagnistræde 20, Kbhvn. K.

J. C. Filtenborg A/S, urforretning en gros. Grundl. i 1855 af J. C. Filtenborg (f. 1829, d.

1891), efter hvis død forretningen fortsattes af hans nevø, etatsråd Chr. Filtenborg (f. 1852, d. 1919), og J. V. Schmith (f. 1849).

I 1879 købtes firmaet Valdemar Holst, Kbhvn. (grundlagt 1866), som drives under firmanavnet J. C. Filtenborg A/S i tilslutning til forretningen i Odense.



J. C. Filtenborg, Århus

J. C. Filtenborg, desuden har firmaet en afdeling i Odense.

I 1920 omdannedes virksomheden til et aktieselskab. Aktiekapitalen er på 900.000 kr.

Bestyrelsen består af grosserer André Filtenborg (f. 1887), formand, købmand M. O. Harder (f. 1870) og højesteretssagfører Andreas Christensen (f. 1883).

Direktion siden 1945: Kai Andersen (f. 1904) og B. C. Torkild-Hansen (f. 1904).

Foruden ure og urdele en gros driver firmaet en omfattende brilleoptik. Firmaet har eneforhandlingen for Danmark af „Omega“, „Tissot“, „Mora“ og „Kienzle“ ure, er generalrepræsentant i Danmark for „Smiths english clocks, Hadley Brillestel og United Kingdom Brillglas. Egen fabrikation af urkasser, barometre, barometerværker, slibemaskiner, skæremaskiner, boremaskiner, stållænker og m. a.

I Malmø er oprettet en selvstændig afdeling med adresse: Södergatan 22.

Adresser: Århus: Ryesgade 1.

— Kbhvn.: Kronprinsensgade 8.

— Odense: Magelø 10.

De Fire Herregaardes Mejeri, mælke- og smørudsalg. Grundl. d. 16. april 1891 af etatsråd H. Holme og O. M. Berggren. Indehaver (siden 27. maj 1946): fru Alba Carlsen.

Adresse: Frederiksberg Allé 31, Kbhvn. V.

Robert Fisch A/S, farvehandel en gros. Grundl. d. 14. okt. 1909 af Robert Fisch (f. 1878, d. 1949), som i 1948 omdannede firmaet til aktieselskab. Nuværende direktion: K. P. Albertsen (f. 1908) og O. E. Ahn (f. 1903).

Adresse: Ravnsborggade 21 B, Kbhvn. N.

Fischers Bogtrykkeri ved Poul Fischer. Grundl. ca. 1895 af C. F. Clausen. Indehaver (siden 1. sept. 1937): Poul Fischer (f. 1913).

Adresse: Nørregade 20, Odense.

Alfred Fischer & Co.'s Eftf., skrivemaskineforretning. Grundl. d. 1. april 1908 af Alfred Fischer (d. 1924) m. fl. Nuværende indehaver: P. V. Larsen (f. 1887).

Adresse: Jernbanegade 6, Kbhvn. V.

Claudi Fischer, cykle- og symaskineforretning en gros. Grundl. d. 1. april 1883 af Claudi Fischer (f. 1858, d. 1925), efter hvem firmaet videreførtes af Emil Ørsnes (f. 187, d. 1939). Den 1. marts 1939 overtoges forretningen af den nuværende indehaver, P. Brokholm (f. 11. juli 1896). Firmaet er det ældste cycle en gros firma i Danmark.

Adresse: Strandvej 6, Aalborg.

Harald Fischer, købmands- og isenkramforretning. Grundl. d. 9. febr. 1856 af konsul Th. Rasmusen (f. 1829, d. 1894). Indehavere siden 1911: Harald Fischer (f. 1886) og Halfdan Fischer (f. 1888).

Adresse: Havneplads 1, Korsør.

H. C. Fischer, tømmerhandel. Grundl. i 1874 af H. C. Fischer (f. 1851, d. 1931). Indehaver (siden 1931): O. Fischer (f. 1876).

Adresse: Rentemestervej 4, Kbhvn. NV.

Martin Fischer's Trælasthandel A/S. Grundl. d. 25. maj 1860 af Martin Fischer (f. 1837), d. 1892). I 1938 omdannet til et aktieselskab. Nuværende direktør: H. Fischer (f. 1880).

Adresse: Store Sankt Hans Gade 9, Viborg.

P. L. U. Fischer & Søn, kreaturkommissionsforretning. P. L. U. Fischer (f. 1833, d. 1912) overtog d. 9. juli 1869 den af H. I. E. Trebbien nogle år tidligere begyndte kreaturkommissionsforretning. Nuværende indehaver: K Fischer (f. 1895).

Adresse: Kødbyen, Flæskehallen 40, Kbhvn. V.

Fischer-Nielsen's Eftf. ved Elly C. Hansen, herreekviperingsforretning. Grundl. i 1897 af Fischer-Nielsen. Indehaver (siden 8. febr. 1950): Elly C. Hansen.

Adresse: Klaregade-hjørnet, Magelø 1, Odense.

Fiskehuset Femerling v. Brødr. Femerling. Grundl. d. 28. aug. 1860 af J. Fehmerling (f. 28. sept. 1840) på det nuværende Allégade kryds. Efter nogen tids forløb flyttedes forretningen til Frederiksberg Torv ved Gadekæret og i 1896 til Smallegade nr. 3. I 1906 overtoges forretningen af Emil V. Fehmerling-Jørgensen (navneforandring i 1936 til Femerling) (f. 29. marts 1889, d. 8. februar 1949), der i 7½ år havde været beskæftiget ved denne. I 1939 udvidedes forretningen og flyttedes til egen ejendom i Smallegade nr. 1, hvorfra den i 1941, da denne ejendom blev nedrevet, for at give plads til Frederiksberg nye rådhus flyttedes til — også egen ejendom — Gl. Kongevej nr. 156.

I 1941 optog Emil V. Femerling sine tre sønner: Emil C. Femerling (f. 23. jan. 1911), Poul

Femerling (f. 19. okt. 1912) og Ib Femerling (f. 12. febr. 1919) som medindehavere; i 1947 udtrådte Emil V. Femerling af firmaet og dets navn ændredes til det nuværende.

Forretningen omfatter såvel en gros som en detail handel.

Adresse: Gl. Kongevej 156, Kbhvn. V.

Fiskehuset Nr. 1, Oscar Fredericksen A/S, kgl. hofleverandør. Grundl. i april 1870 af Kjøbenhavns Fiskehandels Selskab ved P. Nørregaard. Den 16. april 1873 overtog Oscar Fredericksen (f. 1848, d. 1915) forretningen og fortsatte denne under firmanavnet Fiskehuset Nr. 1. I 1907 forandredes firmanavnet til Fiskehuset Nr. 1, Oscar Fredericksen. Senere er firmaet omdannet til aktieselskab; i maj 1949 fik det prædikat af kongelig hofleverandør.

Den nuværende bestyrelse består af gods-ejer Carl de Neergaard (f. 1873), Gyldenholm, revisor N. B. Fabricius (f. 1914), landsretssag-fører K. Søndergaard (f. 1902), civilingeniør Niels Jensen (f. 1905) og direktør H. E. Mik-kelsen (f. 1893).

Adresse: Gammel Strand 34, Kbhvn. K.

Fiskehuset Nr. 3 Chr. P. Nielsen. Grundl. i 1798 af Duus & Lind og i 1855 overtaget af Niels P. Nielsen, efter hvis død i 1871 den overgik til

hans enke, som året ef-ter overdrog den til sin søn, H. P. Petersen (f. 1847, d. 1907). Efter hans død fortsattes for-retningen af sønnen, H. K. Lou (f. 1880), der udtrådte i 1938, og svi-gersønnen, N. A. Søder-berg (f. 1879, d. 1948). I 1948 overtoges firmaet af Chr. P. Nielsen (f. 1890), der har været knyttet til forretningen siden 1926. Fra 1906-48 havde firmaet prædikat



Chr. P. Nielsen

af kgl. hofleverandør.

Adresse: Classensgade 25, Kbhvn. Ø.

Fiskenetfabriken „Danmark“, J. C. Tvede A/S. Grundl. d. 24. aug. 1892 af J. C. Tvede (f. 1850, d. 1909). Aktieselskab fra 1911. Nuvæ-rende direktion: grosserer Harald Thune Waa-gepetersen (f. 1883) og civilingeniør, fru Hil-ma Louise Waagepetersen (f. 1887).

Adresse: Grønnehavevej 34, Helsingør.

Fisker & Bom, mæglerfirma. Grundl. d. 21. okt. 1835 af Mathias Busch (f. 1803, d. 1881). I 1924 overtaget af Jørgen L. Fisker (f. 1885), der i 1929 optog S. Aa. Bom (f. 1902) som medindehaver.

Adresse: Hjørnet af Blegstræde og Havnevej, Holbæk.

Fisker & Nielsen A/S, maskinfabrik. Grundl. i 1906 af P. A. Fisker (f. 1875), der kort efter optog H. M. Nielsen som kompagnon; denne udtrådte af firmaet allerede i 1910, hvorefter

Fisker var eneindehaver indtil overgangen til aktieselskab i 1920. Grundlæggeren, P. A. Fisker er stadig direktør for virksomheden.

Adresse: Peter Bangs Vej 30, Kbhvn. F.

Marius Fjeldsted, herreekviperings-, manufak-tur-, trikotage- og skotøjsmagasin. Grundl. d. 12. marts 1869 af Kresten Fjeldsteds enke, fru Ane Marie Fjeldsted, f. Bømler (f. 15. april 1831, d. 26. marts 1914) og d. 1. jan. 1892 over-taget af Marius Fjeldsted (f. 30. dec. 1860, d. 3. dec. 1935), hvis søn, den nuværende indehaver, Ferd. Fjeldsted (f. 23. febr. 1895), overtog for-retningen d. 1. jan. 1919.

Adresse: Store Torv 6-8, Holstebro.

Ferd. Fjeldsø's Duplikerings Anstalt. Grundl. i 1857 af H. W. Ferd. Fjeldsø (d. 1884) som bogtrykkeri. Nuværende indehaver: Ferd. Fjeldsø's Bogtrykkeris Legat.

Adresse: Store Kongensgade 63, Kbhvn. K.

Fjerde Søforsikringsselskab, Limiteret. Grundl. d. 29. april 1863. Selskabets første ledelse: etatsråd J. F. Carøe, grosserer Moses Melchior, grosserer Harald Hansen, etatsråd Edvard Thune og capt. lieutn. C. Obelitz. Adm. di-rektør (siden 1929): Just Abildgaard (f. 1888).

Adresse: Fredericiagade 21, Kbhvn. K.

Fjerrenseriet Landemærket 3—5 A/S, senge-udstyr og fjerrenseri. Grundl. d. 19. marts 1895 af Martin Cohn (f. 1870, d. 1921). Omdannet til aktieselskab i 1940. Nuværende direktør: O. A. Cederberg (f. 1887).

Adresse: Landemærket 3—5, Kbhvn. K.

Fjerritslev Apotek (Vester Han Herreds Apo-tek). Grundl. d. 18. aug. 1824 i Kjettrup. Den første indehaver var Lars Chr. Dahlerup (f. 1799); han efterfulgtes i 1841 af Wilh. Ed. Ben-dixen, som i 1844 bortforpagtede apoteket til Fred. Holm. I 1851 overtoges det af Chr. A. Jørgensen, i 1861 af Anders Herskind (f. 1834, d. 1903), i 1874 af Axel Kjær (f. 1845, d. 1930), i 1882 af Christoffer Fr. Holten (f. 1849, d. 1902) under hvem apoteket i 1898 flyttedes til Fjerritslev. I 1902 blev apoteket overtaget af Jørgen A. Lassen (f. 1875, d. 1945) og i 1917 af Aage Jerslev (f. 1884, d. 1943).

Efter dennes død videreførtes det af Aage Jerslevs dødsbo med Hakon R. Jalk (f. 1905) som bestyrer. Den 19. dec. 1949 fik Erik Jerslev (f. 1925) bevillingen og overtager drif-ten senest d. 1. jan. 1952.

Adresse: Fjerritslev.

Fjerritslev Bank A/S. Stiftet d. 4. marts 1898. Direktionen består af: sagfører L. C. Rønn (f. 1872) (tiltrådt 1898) og K. P. Kristensen (f. 1899) (tiltrådt 1934).

Adresse: Fjerritslev.

Fjerritslev Gæstgivergaard. Grundl. ca. 1860. Indehaver (siden 1931): Nicolaj Munksgaard (f. 1899).

Adresse: Fjerritslev.

Carl Flach's Garverier A/S. Omkring år 1825 påbegyndte Vilhelm Flach (f. 1796 i Kbhvn., d. 1881) et garveri i Holbæk. I 1845 flyttede han til Århus og drev garveri, først på Vester-gade, derefter i den gamle Toldbod, som han købte. I 1858 overtoges garveriet af hans søn, Carl Flach (f. 1830, d. 1897), der i 1863 tillige købte det Stenbergske garveri i Fiskergade nr. 51, hvortil den øvrige virksomhed flyttedes. I 1894 overtoges forretningen af sønnen, Vilhelm Flach (f. 1861, d. 1928), og i 1910 overgik den til et aktieselskab med Vilh. Flach som direktør.

Bestyrelsen består af højesteretssagfører Henning Hasle (f. 1900), formand, direktør A. Flach (født 1899), direktør B. Flach (født 1906) samt selskabets direktører Carl Flach (f. 1897) og Vilh. Flach (f. 1901).

Adresse: Fiskergade 51, Århus.

Flagfabrikken, E. Dahl. Grundl. d. 10. sept. 1864 i Præstø af S. L. Hansen (f. 1837, d. 1918). I 1878 flyttedes forretningen til København. Indehaver (siden 1922): E. Dahl (f. 1896).

Adresse: Nørre Voldgade 96, Kbhvn. K.

G. E. Flatov, bagerforretning. Grundl. i 1880 af H. Greisen. Indehaver (siden 1941): G. E. Flatov (f. 1894).

Adresse: Sølvgade 85 B, Kbhvn. K.

K. Z. Fledelius, fabrik for blyindfattede ruder og glasmaleri. Grundl. d. 6. sept. 1897 af H. A. G. Fledelius (f. 1871, d. 1932). I 1932 overtaget af sønnen, K. Z. Fledelius (f. 1903).

Adresse: Tordenskjoldsgade 11, Kbhvn. K.

Helge Fleischer A/S, agenturfirma i manufakturvarer. Grundl. i 1905 af Helge Fleischer (f. 1880, d. 1945). Omdannet til aktieselskab i 1941. Direktør (siden 1945): Harald Nordholt (f. 1890).

Adresse: Vognmagergade 7, Kbhvn. K.

Aug. Steen Flemming's Eftf., købmandsforretning. Grundl. i 1860 af Louis Hansen. Indehaver (siden 28. nov. 1927): Ingrid R. Møller.

Adresse: Holmens Kanal 34, Kbhvn. K.

Flensborg Lager i Nykøbing F., manufakturforretning. Grundl. i 1904 af A. Chr. Larsen. I 1934 overtaget af Viggo Bondo (f. 1889).

Adresse: Slotsgade 10, Nykøbing F.

Flensborg Lager i Ølgod, Jens Johansen, manufakturforretning. Grundl. i 1910 af P. Jensen. Indehaver (siden 1926): Jens Johansen (f. 1896).

Adresse: Storegade 7, Ølgod.

Ahrent Flensborg, bog- og papirhandel, papir en gros samt bogtrykkeri. Grundl. d. 1. dec. 1849 af C. E. Saabye (d. 1870). Indehaver siden 1937: Frits Ove Johan Ahrent Flensborg (f. 1907).

Adresse: Sankt Hans Gade 9, Ringsted.

Erh. Flensborg, bog- og papirhandel. Grundl. d. 1. maj 1853 af Otto B. Wroblewski (f. 1827, d. 1907). I 1874 overtaget af E. S. Flensborg (f. 1850, d. 1910) og i 1914 af sønnen, Andr. Flensborg (f. 1884), der i 1945 optog sin søn, Bent Winge Flensborg (f. 1917), som medindehaver.

Adresse: Rådhusstorvet 4, Roskilde.

Hotel Flensborg. Grundl. i 1881 af Anna Weisch. Indehaver (siden 1948): Otto Nissen (f. 1914).

Adresse: Gravene 17, Haderslev.

Carl Flensburg & Sebbelov, tekstilfabrik. Grundl. i 1879 af Carl Carsten Flensburg (d. 1944) og Jørgen Valdemar Sebbelov (d. 1898). Nuværende indehavere: M. W. Riess (f. 1881) og Henning Sebbelov (f. 1898).

Adresse: kontor og lager: Farvergade 10, Kbhvn. K.; fabrik: Amager Strandvej 366, Kastrup.

H. Flensted ved Einar Olesen, ligkistemagasin og stenhuggeri. Grundl. i 1905 af Hans Flensted (f. 1883, d. 1949), i 1950 overtaget af Einar Olesen.

Adresse: Jernbanegade 10, Hjørring.

Flinch's Hotel i Tranebjerg på Samsø. Grundl. i aug. 1888 af købmand Hans Flinch (f. 1862, d. 1940). Overtaget i 1916 af Holger Nielsen (f. 1877) og i 1946 af N. P. Sørensen (f. 1901).

Adresse: Tranebjerg, Samsø.

Niels Flinch, købmandsforretning. Grundl. ca. 1860. Senere overtaget af Hans Flinch (f. 1862, d. 1940). Indehaver (siden 1927): Niels Flinch (f. 1895).

Adresse: Tranebjerg, Samsø.

Charles Flindt's Eftf., købmandsforretning. Grundl. i 1844 af A. Barfred (d. 1908). Indehaver fra 1880—1906: Chs. Flindt (f. 1852, d. 1906), fra 1906: J. Petersen (f. 1880).

Adresse: Vestergade 20, Køge.

Flora Danica, tekn. kemisk laboratorium. Grundl. i 1910 i Århus af A. Simonsen Andersen (f. 1878, d. 1936). I 1936 overtaget af enken, fru H. J. Simonsen Andersen (f. 1882), der fremdeles er indehaver af virksomheden.

Adresse: Kastanievej 66, Odense.

J. D. Flügger, Indehaver Mich. Schnack, farvehandel en gros, en detail og fabrikation. Grundl. d. 30. dec. 1890 af J. D. Flügger, Hamborg. Nuværende indehaver: Mich. Schnack (f. 1907).

Adresse: Sankt Peders Stræde 34—36, Kbhvn. K.

Flæskebørsen ved H. Olsen & H. P. Nielsen, fedevarer en gros. Grundl. d. 1. nov. 1891 af Carl Olsen (f. 1872, d. 1938). Nuværende indehavere: H. P. Nielsen (f. 1885) og H. Olsen (f. 1898), der optoges som medindehavere i 1917.

Adresse: Flæsketorvet 11, Kødbyen, Kbhvn. V.

Fløilshuset, Arthur Willumsen's Eftf., manufakturforretning. Grundl. i 1860 af A. Willumsen (f. 1834, d. 1906). Efter grundlæggerens død overgik forretningen til sønnen, H. Willumsen (f. 1867). Denne afstod i 1938 forretningen til den nuværende indehaver, P. Pedersen (f. 1883).

Adresse: Købmagergade 28, Kbhvn. K.

Fobian's Læder- & Skindhandel ved Johs. Fobian & K. Fobian. Grundl. d. 1. april 1864 af C. Fobian (f. 1834, d. 1918). I 1902 overtaget af sønnen, Johs. Fobian (f. 1872), der i 1943 optog sin søn, K. J. Fobian (f. 1903), som medindehaver.

Adresse: Frederiksværksgade 1, Hillerød.

Fodtøjsmagasinet City A/S. Grundl. i 1906 af Verner Christensen. Omdannet til et aktieselskab i 1917. Nuværende direktør: N. A. Müller (f. 1883).

Adresse: Østergade 26, Kbhvn. K.

Vald. Foersom, teknisk og kirurgisk gummihandel en gros og en detail. Grundl. d. 2. maj 1868 af Fritz Holmer (f. 1833). I 1887 indtrådte Vald. Foersom (f. 1869, d. 29. nov. 1945) i firmaet, og overtog det som eneindehaver d. 1. april 1915. Den 1. april 1940 optoges fru Aase Røther, f. Foersom (f. 1897), og frøken Asta Foersom (f. 1898) som medindehavere; disse



Vald. Foersom

overtog i 1946 firmaet.

Adresse: Amagertorv 27, Kbhvn. K.

Fogs Jernhandel. Grundl. d. 1. jan. 1857 af Christian Fog (f. 1835, d. 1902). Indtil 1882 dreves forretningen i trælast, kolonial og jern, men fra dette år udelukkende trælast. I 1893 optog grundlæggeren sin søn, Svend Fog (d. 1902) som associé, og i 1900 indtrådte en anden søn, Lauritz Fog (f. 1873, d. 1908), i firmaet, der nu fik navnet Christian Fog's Sønner. Efter Lauritz Fogs død i 1908 fortsatte hans enke, Karen Fog, f. Barfoed, virksomheden, indtil den d. 1. jan. 1909 sammensluttedes med E. V. Lassen's Jærn- og Kulhandel (grundl. 1886) til A/S Fog's Trælast- og Jærnhandel med nævnte E. V. Lassen som direktør. Aktieselskabet ophævedes i 1931, efter at virksomhedens jernafdeling d. 1. maj 1929 var overtaget af den nuværende indehaver, Kaj Wolhardt (f. 19. nov. 1899), der fortsætter denne under det nuværende firmanavn.

Adresse: Allégade 40, Horsens.

Fog & Mørup A/S, grossistfirma og fabrik for belyningsartikler. Grundl. d. 1. juli 1904 i Århus som isenkramforretning af Ansgar Fog (f. 1880, d. 1930). Den 1. jan. 1905 optoges Erik Mørup (f. 1879) som kompagnon og firmanavnet Fog & Mørup antoges. Flyttet til København i 1906. Omdannet til aktieselskab i 1948 med Erik Mørup som formand for bestyrelsen. Direktør (siden aktieselskabets stiftelse): A. E. Gillesberg (f. 1895).

Adresse: Nørregade 28, Kbhvn. K.

Ferd. Fog's Eftf., grossererfirma, kolonial en gros. Den 30. april 1851 grundlagde Ferdinand Fog (d. 1884) forretningen med urtekramvarer og optog i 1876 sin prokurist, E. Q. Hansen (d. 1905), som medindehaver. I 1906 overtog Carl Heggum virksomheden under det nuværende firmanavn, og i 1930 overtoges den af firmaet Andersen og Albeck ved dets daværende eneindehaver Carl Albeck (f. 1871, d. 1948).

Ved dette firmas overgang til aktieselskab i 1944 indgik firmaet Ferd. Fog's Eftf. under A/S Andersen & Albeck (se dette).

Adresse: Rømersgade 11, Kbhvn. K.

Johannes Fog & Co., vandfiltre og bygningsmaterialer. Grundl. i 1878 i Roskilde af Johannes Fog (d. 1912) og fabrikant Andersen under firmanavnet: Roskilde Vognfabrik. I 1899 blev forretningen flyttet til København, hvorefter firmaet tillige drev handel med automobiler; i 1943 ophørte automobilforretningen til fordel for den nuværende branche. Nuværende indehavere: V. J. Meincke (f. 1915) og M. Müller (f. 1908).

Adresse: Fiolstræde 34, Kbhvn. K.

F. Fogh & Søn, glarmesterfirma. Grundl. d. 14. juli 1870 af Ferd. Fogh (f. 1843, d. 1923). Nuværende indehavere: Conrad L. Fogh (f. 1883), E. Brønndorff v. Deden (f. 1909) og K. Reinhardt (f. 1912).

Adresse: Studiestræde 41, Kbhvn. K.

L. F. Foght, møbelstoffer og gulvtæpper en gros. Stiftet i 1885 af P. C. Braunstein og Niels Schibbye, og i 1932 under det nuværende navn overtaget af L. F. Foght (f. 1891).

Adresse: Rådhuspladsen 77, Kbhvn. V.

Folkebanken for Als og Sundeved. Grundl. d. 1. juli 1909 under direktion af H. J. A. Lyck (f. 1886) og Hans Nielsen (f. 1881, d. 1950); efter sidstnævntes død består direktionen af ovennævnte H. J. A. Lyck og Hans Müller-Kristiansen (f. 1896).

Bestyrelsen består af rentier N. K. Nielsen Miang, købmand V. H. Jørgensen, fh. borgmester, købmand J. H. Kock og købmand K. A. Eriksen.

Aktiekapitalen er på 951.000 kr. og reserverne på 621.000 kr.

Banken har filial i Nordborg.

Adresse: Perlegade 18, Sønderborg

Folkebanken for København og Frederiksberg A/S. Stiftet den 9. december 1898 under navnet Frederiksberg Bank A/S.

Daværende repræsentantskab:
 Generalmajor Th. Freiesleben, formand
 Tømrermester C. A. Tesch
 Murermester N. M. Andersen
 Birkedommer F. Øllgaard
 Commerceråd C. F. L. Friis
 Rentier A. Herskind
 Direktør H. P. Hansen
 Grosserer S. N. Meyer
 Kasserer H. A. Kierrumgaard
 Rentier Sophus Tange
 Højesteretssagfører F. Grüner
 Boghandler H. Christensen
 Birkedommer N. C. H. Sylow
 Hofjægermester G. E. Grüner
 Hofhotelejer C. J. Neiiendam
 Telegrafbestyrer C. Mulvad
 Stationsforstander J. L. Johansen.

Bankens nuværende bestyrelse:
 Overretssagfører Frithjof Kemp (f. 1885),
 der siden 1929 har været formand
 Direktør Emil C. Hertz (f. 1879)
 Fabrikant Gunnar Bjørlov (f. 1900)
 Generalmajor Paul Ramm (f. 1882) og
 fhv. afdelingschef i udenrigsministeriet Erik
 Valeur (f. 1877).

Aktiekapital ved stiftelsen: 500.000 kr. Efterhånden udvidedes den til 6 mill. kr. i 1919.
 I 1924 ændredes bankens navn til det nuværende.

I 1927 flyttedes bankens hovedsæde til København, Amagertorv 5.

I 1929 rekonstrueredes banken, og aktiekapitalen blev nedskrevet til 3.600.000 kr. I 1935 udvidedes aktiekapitalen til 4 mill. kr. og i 1946 yderligere til 5 mill. kr.

Banken har 12 afdelinger i København og nærmeste omegn:

Frederiksberg Afdeling, Gammel Kongevej 107, (tidligere hovedsæde, oprettet 1898)

Godthaab Afdeling, Falkoner Allé 55, (oprettet 1900)

Valby Afdeling, Valby Langgade 47, (oprettet 1900)

Nørreport Afdeling, Frederiksborggade 4-6, (oprettet 1920)

Amagerbro Afdeling, Amagerbrogade 40, (overtaget efter Københavns Diskontobank & Revisionsbank 1924)

Nørrebro Afdeling, Nørrebrogade 155, (overtaget efter Københavns Diskontobank & Revisionsbank 1924)

Vesterbro Afdeling, Vesterbrogade 41, (overtaget efter Københavns Diskontobank & Revisionsbank 1924)

Aalholm Afdeling, Alholmvej 1, (oprettet 1931)

Lyngby Afdeling, Lyngby Hovedgade 62, (oprettet 1933)

Vanløse Afdeling, Jyllingevej 55-57, (oprettet 1934)

Frederikssundsvej Afdeling, Frederikssundsvej 23, (oprettet 1937)

Hvidovre Kontor, Hvidovrevej 156, (oprettet 1946).

Bankens direktører gennem årene:

1898—1900: Chr. Olsen.

1900—1917: S. Schoubye.

1912—1929: A. Tofft.

1917—1929: F. C. Bretteville-Plum.

Bankens nuværende direktion (fra 1929):

Ove Palsby (f. 1890) og

C. C. Thorsen (f. 1890).

Adresse: Amagertorv 5, Kbhvn. K.

Folkebanken for Rougsø og Sønderhald Herreder A/S. Stiftet d. 19. juli 1906 af en kreds af mænd fra Auning- og Allingaabro-egnen. Direktør (siden 1917): S. Chr. Sørensen (f. 1877).
 Adresse: Auning.

Folkehjem i Aabenraa, hotel. Grundl. i 1910 af Den danske Sprogforening. Indehaver (siden 1948): Jørgen Hinrichsen (f. 1912).
 Adresse: Haderslevvej 7, Aabenraa.

Folketidendes Bogtrykkeri A/S. Grundl. d. 2. okt. 1871 af pastor P. Chr. Zahle (f. 1825, d. 1898). Omdannet til aktieselskab i 1887. Nuværende forretningsfører: H. Christensen.
 Adresse: Søgade 4, Ringsted.

A. Fønnesbech, Damernes Magasin A/S, se næste side.

C. M. Fønnesbech, tehandlerfirma. Grundl. i 1844. Fra grundlæggerens død i 1882 til 1888 var sønnen, Christian Fønnesbech, passiv indehaver med Emil Hansen (d. 1891) som bestyrer, og denne var indehaver fra 1888, indtil han trak sig tilbage kort før sin død i 1891. Forretningen overgik da til Christopher Severin Fønnesbech-Sandberg (f. 1861, d. 1917), hvis ældste søn, Torben Fønnesbech-Sandberg (f. 15. jan. 1891), fik prokura i firmaet i 1911; i 1916 optoges han som medindehaver, og efter faderens død i 1917 blev han eneindehaver.

Adresse: Østergade 10, Kbhvn. K.

fh. John Forbæch's Eft. A/S, grossererfirma. Grundl. i 1870 af John H. Forbæch (d. 1896).

I 1896 overtoges firmaet af Herman Peter Jensenius Nielsen. Firmanavnet ændredes til John Forbæch's Eft.; i 1916 overtog Sophus William Henrik Jensen firmaet under samme navn. Den 1. april 1926 overtog P. Glistrup (f. 1875, d. 1945) firmaet; ved dennes død blev det omdannet til aktieselskab. Bestyrelsen består af selskabets direktør V. Ejbøl (f. 1903) (knyttet til virksomheden siden 1926), vognmand H. Glistrup og landsretssagfører Knud Bonlov.

Adresse: Islands Plads, Kbhvn. K.



T. Fønnesbech-Sandberg

A. FONNESBECH DAMERNES MAGASIN A/s

Modemagasin. Grundlagt d. 26. oktober 1847 som blandet manufakturforretning af Anders Fønnesbech (f. 1821, d. 1887). Grundlæggerens

direktør, og i 1925, da direktør Lund fratrådte, efterfulgte han denne som administrerende direktør. I 1931 tiltrådte prokurist N. P. Christensen (f. 1890), som havde været knyttet til selskabet siden 1920, som meddirektør. Direktør Viggo E. Thiesen fratrådte i 1934, hvorefter grosserer Ivar Wanting (f. 1883, d. 1948) indtrådte i selskabets direktion som administrerende direktør.



Anders Fønnesbech



Anders Fønnesbech jun.

ældste søn, Anders Fønnesbech (f. 1852, d. 1939) trådte i faderens fodspor og blev efter en flerårig uddannelse i udlandet (Frankfurt am Main og Paris) knyttet til forretningen i 1877. I 1882 optoges han som associé i firmaet, som han efter faderens død overtog som eneindehaver og drev frem til at blive et af byens fornemste modehuse. I 1895 optog grosserer A. Fønnesbech jun. sin yngre broder, grosserer

I årene 1935—38 blev selskabets mange, små ejendomme ombygget til den nuværende store, moderne forretningsbygning, som indviedes d. 26. nov. 1938.

I anledning af virksomhedens 100 års jubilæum i 1947 udgav selskabet bogen: „Omrids af modens historie set fra et københavnsk modehus 1847—1947“, redigeret af forfatteren R. Broby-Johansen.



Den gamle ejendom
Østergade nr. 47

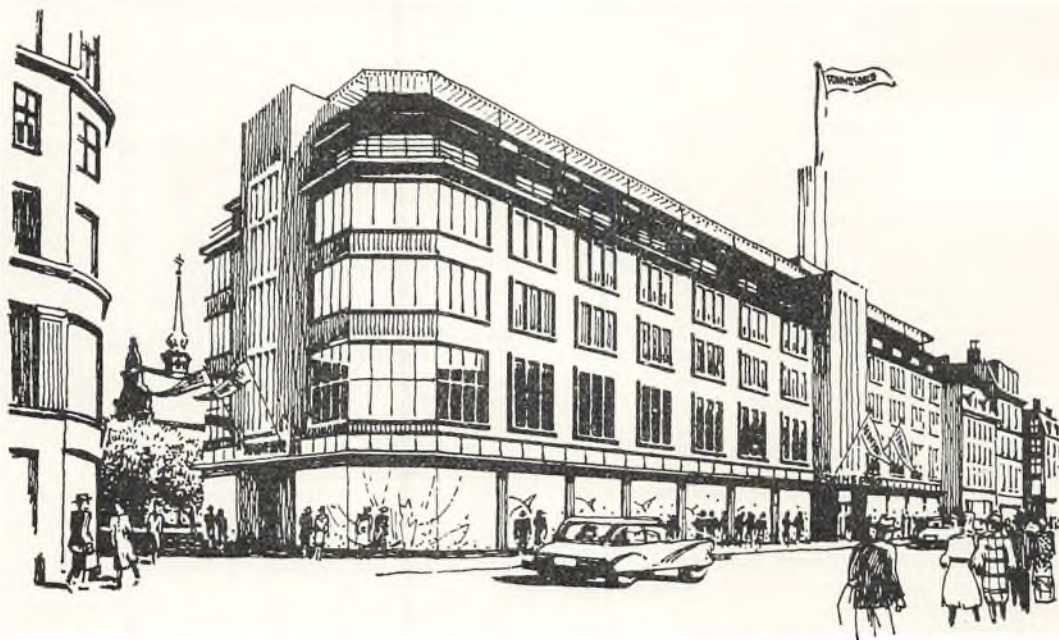

Fønnesbech itlag

Johan Henrik Fønnesbech (f. 1866, d. 1918) som associé. I 1913 optoges prokurist J. P. Lund, der havde været knyttet til firmaet siden 1899, som associé.

I 1919 omdannedes firmaet til et aktieselskab med grosserer A. Fønnesbech som formand for bestyrelsen og grosserer J. P. Lund som administrerende direktør. I 1922 indtrådte grosserer Viggo E. Thiesen (f. 1882) som med-

Efter direktør Ivar Wantings død d. 8. marts 1948, tiltrådte direktør N. P. Christensen som administrerende direktør.

Selskabet har en stor en gros-virksomhed samt fabrikation af børnetøj, damelingeri, korsetter, damebluser, damekjoler, dameovertøj og damehatte.

Selskabet har filialer i Hellerup og Aarhus.
Adresse: Østergade 47, Kbhvn. K.

De Forenede Bryggerier A/S. Stiftet i 1891 ved sammenslutning af følgende ældre bryggerier:

Kongens Bryghus tjente oprindelig til at forsyne den kgl. hofholdning og flåden med øl. Dets oprindelse kan med sikkerhed føres tilbage til 1454, men rimeligvis til 1443, da Christopher af Bayern gjorde Kbhvn. til residensstad. I begyndelsen var bryggeriet på selve slottet, senere på forskellige steder på Slots- holmen; i 1619 indrettedes det i den mærkelige bygning med det høje tag, som ligger ved Christiansgade tæt ved Frederiksholms Kanal. Det blev indtil 1687 drevet for kongens regning, men derefter bortforpagtet. I 1767 flyttedes bryggeriet til den anden side af Frederiksholms Kanal, hvor bryggerlavet, der fra 1739 drev bryggeriet, opførte et bryggeri. Ved bryggerlavets ophævelse i 1805 overgik bryggeriet til et aktieselskab, som eksisterede indtil bryggeriets overgang til D. F. B. i 1891.

Tvedes Bryggeri. Grundl. i 1842 på Ørholm ved Kongens Lyngby af kroforpagter H. J. Tvede (f. 1815, d. 1878), som i 1852 flyttede virksomheden til Kbhvn. (Vesterbrogade nr. 140). Efter dets overgang til D.F.B. i 1891 fortsattes ledelsen indtil 1905 af J. H. Bruhn og P. V. Tvede, der før sammenslutningen var bestyrere af bryggeriet.

Kastrup Bryggeri. Anlagt i 1845 ved Kastrup Glasværk. I 1891 overgik det til D.F. B., og nedlagdes i 1905.

Bryggeriet Rabeshave. Grundl. i 1851 af greve F. M. Knuth og glarmester Friedel fra Glostrup. I 1891 overgik det til D.F.B.; det nedlagdes i 1893 som bryggeri og solgtes i 1905.

Aldersro Bryggeri. Anlagt i 1860 af et aktieselskab, der opløstes i 1869. I 1884 blev bryggeriet sammen med „Bryggeriet på Vodroffsvej“ (senere Krone-Øl-Bryggeriet) overdraget til A/S Marstrands Bryggerier og gik med dette selskab i 1891 ind under D.F.B. Aldersro nedlagdes som bryggeri i 1900 og solgtes i 1902.

Bryggeriet Svanholm var oprindelig maskinhørspinderi, men omdannedes i 1853 til bryggeri af etatsråd I. W. Heymann (f. 1818, d. 1884). I 1891 overgik det til D.F.B. Det nedlagdes samme år og solgtes i 1903.

Bryggeriet i Rahbeks Allé. Grundl. i 1860 af Peter August Vogelius (f. 1821, d. 1889), samtidig med nedlæggelsen af kaptajn J. C. Jacobsens hvidtølsbryggeri i Brolæggerstræde, af hvilket Vogelius havde været lejer fra 1857. I 1874 overgik det til et konsortium (senere til et aktieselskab med P. A. Vogelius som formand for bestyrelsen), samtidig forandredes navnet fra A. Vogelius' Bryggeri til ovenstående firmanavn. I 1891 overtoges det af D.F.B.

Krone-Øl-Bryggeriet, på Vodroffsvej. Grundl. i 1865 af Troels Marstrand (f. 1815, d. 1889) i forening med Jens Lund. Se endv. Aldersro Bryggeri ovenfor.

Bryggeriet Alliance. Grundl. i 1880 af Edv. Blad, tømmermester H. H. Kayser, apoteker Sprechelsen og maskinfabrikant Hütte-

meier. I 1891 gik bryggeriet over til D.F.B., medens den mineralvandsfabrik og øltafningsanstalt, som havde dannet grundlaget for virksomheden, før bryggeriet indrettedes, solgtes til Gl. Carlsberg. Bryggeriet nedlagdes i 1905 og solgtes i 1913.

Bryggeriet Ravnsborg. Grundl. i 1867 i Ryesgade nr. 27 af bryggerne F. C. Madsen og J. Vestberg. I 1891 overgik det til D. F.B. Det nedlagdes i 1893 og solgtes i 1900.

Ny Bryghus. Anlagt i 1873 af brygger Niels Nielsen på Bülowvej nr. 34. I 1891 overgik det til D.F.B. og nedlagdes. Bryggeriet solgtes i 1900.

Bryggeriet Frederiksberg. Grundl. i 1880 af et interessentskab, med Even Ibsen som ansvarshavende. I 1891 overgik det til D.F.B. og nedlagdes. Det solgtes i 1906.

I 1894 købtes yderligere Tuborgs Fabrikker, der er stiftet 1873. (Se artiklen Tuborgs Bryggerier).

Endelig købtes i 1899 et under opførelse værende bryggeri, Trekroner, i Valby. Trekroner har været drevet som maltgøreri, indtil det i 1915 solgtes.

Ved Tuborgs Fabrikkers overgang til A/S De Forenede Bryggerier var Benny Dessau (f. 1868, d. 1937) direktør for fabrikkerne og var fra 1899 til sin død tillige adm. direktør for D.F.B. Selskabets nuværende direktion består af: adm. direktør Herbert Jerichow (f. 1889) og direktørerne Einar Dessau (f. 1892) og N. Steenberg (f. 1897).

Adresse: V-Boulevard 22, Kbhvn. V.

Det Forenede Børserselskab A/S. Dette selskab kan føres tilbage til det den 22. nov. 1784 stiftede Kjøbenhavns Pram- og Stenførrelaug. I 1869 overgik dette til Kjøbenhavns Skibsvandforsyningsselskab. Det nuværende navn antoges i 1874. Direktør (siden 1936): Kim Bærentzen (f. 1905).

Adresse: Toldbodvej 7 B, Kbhvn. K.

Forenede Bustefabriker ved P. Jarmer. Grundl. i 1857 i Peder Skrams Gade nr. 8 af A. M. Sørensen. Den 15. sept. 1910 overtaget af den nuværende indehaver, P. Jarmer (f. 1883), der i flere år havde været ansat i firmaet. 1919 overtoges firmaet Vald. Wellerings Efft. og det flyttedes da til Store Kongensgade nr. 108. Senere optoges også Dansk Bustefabrik i firmaet. I 1942 flyttedes virksomheden til den nuværende adresse.

Adresse: Store Kongensgade 48, Kbhvn. K.

A/S De Forenede Konserver Fabriker (Chr. Tidemand — Br. Wolff & Arvé). Aktieselskabet stiftedes i 1896 ved sammenslutning af firmaet Br. Wolff & Arvé og firmaet Max Levig & Co.'s afdeling for import af konserver. I 1900 tilkøbtes Chr. Tidemands Konserverfabrik. Firmaet Br. Wolff & Arvé blev grundlagt som konserverfabrik i 1877 af cand. pharm. W. Wolff (f. 1840, d. 1912) og Charles Arvé (f. 1846, d. 1905). Chr. Tidemands Konserverfabrik blev grundlagt i 1867 af cand. pharm. Chr. Tidemand (f. 1841, d. 1918). Nuværende direktør: Ove Andkær (f. 1889).

Adresse: Tingvej 53, Kbhvn. S.

DET FORENEDE DAMPSKIBS-SELSKAB (D.F.D.S.) A/S

Stiftet d. 11. dec. 1866 af C. F. Tietgen (f. 1829, d. 1901) ved overtagelse af forskellige andre selskabers skibe, ialt 22 skibe på tilsammen 9500 tons d. w.

Selskabet har efterhånden samlet næsten alle de indenlandske ruter og ruterne for eksport af landbrugsprodukter fra Danmark til England på sin hånd og har skabt regelmæssige passager- og fragtruter på havne i Skandinavien, Island, Færøerne, Nord- og Østersøen, Frankrig, Portugal, Spanien, Italien, Levanten, Nordafrika samt Nord- og Sydamerika.

Den af selskabet efter overtagelsen af Thingvalla - linien i 1898, under navnet Skandinavien-Amerika Linien drevne passagerfart på New York måtte på grund af U.S.A.'s indskrænkning af indvandringen og som følge af den ved handelsaftaler skete omlægning af Danmarks import fra Amerika til europæiske lande indstilles med udgangen af

nybygninger og dels indkøbte skibe, og endvidere er der 3 skibe under bygning. Flåden består nu ved udgangen af 1950 af 45 dampskibe, 39 motorskibe, 9 bugserfartøjer, 5 søgående lægtere, 47 dækkede og 28 åbne pram-



D. F. D. S. bygning

me med en samlet brutto register-tonnage af 195.969 tons. Størstedelen af flåden består af hurtiggående skibe beregnet for både passager- og godstrafik, og i mange af dem er installeret kølerum.

Selskabets administrerende direktører var ved stiftelsen H. P. Prior (f. 1813, d. 1875) og C. P. A. Koch (f. 1816, d. 1892) og har derefter været kommandør C. Normann (f. 1839, d. 1899), Jacob Brandt (f. 1856, d. 1912), admiral A. de Richelieu (f. 1852, d. 1932) (samtidig formand for bestyrelsen), C. M. T. Cold (f. 1863, d. 1934) samt Kay Reinhard (f. 1871, d. 1928) og A. O. Andersen (f. 1875, d. 1934).

Ved direktør A. O. Andersens død i 1934 blev J. A. Kørbing (f.

16. nov. 1885), som siden 1921 havde været selskabets tekniske direktør, administrerende direktør og L. O. Normann (f. 1. okt. 1890) direktør.

Bestyrelsens formand er bankdirektør Poul Andersen (f. 8. okt. 1889).

Adresse: Sankt Annæ Plads 30, Kbhvn. K.



M/S „Kronprins Frederik“

1935, efter at en henvendelse til den danske regering om statsstøtte til opretholdelse af linien var blevet afslået.

Ved den anden verdenskrigs begyndelse i 1939 bestod flåden af 96 skibe med en samlet brutto register-tonnage af 184.423 tons. Under krigen mistedes 32 skibe, men under og efter krigen har selskabet overtaget 28 skibe, dels

De Forenede Eddikebryggerier ved Carl Petersen. Stiftet i 1905 ved sammenslutning af:

Christianshavns Eddikebryggeri, der var grundlagt d. 29. oktober 1847 af fabrikant Carl Gregersen, og

Eddikebryggeriet J. Nydam & Co., der var grundlagt i 1882 af J. H. Nydam.

Efter sammenslutningen var virksomhedens første indehaver fabrikant Carl Gregersen, der få år efter afløstes af J. Nydam.

I 1918 overtoges firmaet af fabrikant Carl Petersen (f. 11. nov. 1884) under det nuværende firmanavn. I 1924 fjøjedes eddikefirmaerne H. Kjærup & Co. og A/S Vinaigre til virksomheden. 1. januar 1947 blev fabrikant Carl Petersens søn, Ulf E. Petersen (f. 4. jan. 1912), optaget i firmaet.

Adresse: Strandgade 12, Kbhvn. K.

De Forenede fynske Osterier ved J. Nielsen. Grundl. i 1900 af P. Heide (f. 1875). Indehaver (siden 1907): J. Nielsen (f. 1879).

Adresse: Nørrebro 43, Odense.

De Forenede Glasværker A/S, Odense, se Kastrop Glasværk A/S.**De Forenede Granitbrud, Sandstensbrud & Stenhuggerier paa Bornholm A/S.** Grundl. i 1819 af købmand Jens Hansen Rønne. Overgået til aktieselskab d. 2. febr. 1896 med A. P. Brodersen som driftsleder. Nuværende direktør: H. E. Madsen (f. 1891).

Adresse: Sankt Mortens Gade, Rønne.

De Forenede Grundejeres Glasforsikrings Aktieselskab. Grundl. d. 23. juli 1903. Direktør (siden 1941): Hans Lersey (f. 1886).

Adresse: Vester Voldgade 10, Kbhvn. V.

De Forenede Gummi- og Luftringefabriker A/S, se Schiønning & Arve A/S.**De Forenede Handels- og Oplagspladser A/S.** Grundl. d. 1. okt. 1873 under navnet De forenede Oplagspladser og Værfter ved en sammenslutning af en del oplagspladser ved kana-

Strandgade nr. 25

lerne på Christianshavn. Idéen til sammenslutningen kom fra Mads Holm, som blev sel-

skabets første direktør, men som kun fungerede i kort tid. I 1917 overtoges det nystiftede Nordisk Handelsselskab, hvorved virksomheden udvidedes til også at omfatte handel, og firmaets navn forandredes samtidig til det nuværende. Siden 1921 drives dog udelukkende pakhus- og stevedoreforretning.

Formand i selskabets nuværende bestyrelse er direktør J. A. Kørbing og dets nuværende direktør er J. Lausen.

Adresse: Strandgade 25, Kbhvn. K.

De Forenede Isoleringsforretninger. Stiftet 1888. Indehaver (siden 1948): fru W. Metzsch.

Adresse: Grøndalsvej 33, Kbhvn. F.

De Forenede Jernstøberier A/S. Stiftet i 1906 ved sammenslutning af:

L. Lange & Co. i Svendborg, grundl. i 1850 af C. A. Qvade, J. J. Lange og L. Lange (f. 1826, d. 1890), som i 1898 sammensluttedes med H. P. Jensen & Co. i Århus til A/S L. Lange, H. P. Jensen & Co. H. P. Jensen (f. 1831, d. 1914) havde i 1857 nedsat sig som kleinsmedemester. Efter nogle års forløb udvidedes virksomheden til at omfatte maskinbyggeri; i 1884 opførtes et jernstøberi, samtidig indtrådte C. Schaarup og Fr. Hasselriis i firmaet.

I 1906 optoges de tre nedennævnte virksomheder i sammenslutningen, og det nydannede selskab fik navnet A/S De Forenede Jernstøberier.

J. A. Hermansen's Sønner i Næstved, grundl. i 1848 af J. A. Hermansen (f. 1811, d. 1880), efter hvis død virksomheden fortsattes af hans sønner indtil sammenslutningen i 1906.

Christianshavns Jernstøberi og Maskinværksteder, grundl. i 1838 af Daniel Løwener (f. 1805, d. 1873) som maskinfabrik og jernstøberi senere overgået til Christianshavns Jernstøberi og Maskinværksteder.

Jernstøberiet Godthaab, grundl. i 1881 af C. C. Carstensen og H. Heineke; nedlagt i 1907.

I 1916 udskiltes fabrikken i Svendborg under navnet A/S L. Lange & Co. Svendborg Jernstøberi (se dette).

I 1930 overtoges endvidere A/S Anker Heegaard, og selskabet driver herefter tillige virksomhed under dette navn. A/S Anker Heegaard er grundl. i 1828 af M. A. Heegaard (f. 1776, d. 1837), der i 1804 havde nedsat sig som isenkræmmer og i 1828 anlagde et jernstøberi på det nuværende Blågårds Plads, sønnen, S. P. Anker Heegaard (f. 1815, d. 1893), udvidede jernstøberiet i 1857 ved køb af statens jernstøberi på Frederiksværk, anlagt i 1756 af generalmajor J. F. Classen (f. 1725, d. 1792). I 1918 omdannet til aktieselskab.

Nuværende direktør: K. F. Ulrich (f. 1901).

Adresse: direktion og salgsafdeling: Ørstedhus, Vester Farimagsgade 41, Kbhvn. V. Jernstøberi og Emailleværk: Frederiksværk. Maskinfabrik: Næstved. Datterselskab: Ulrich's Metalstøberi A/S, Næstved.

De Forenede jyske Farverier og Trikotagefabrikker A/S. Selskabet stiftedes den 17. aug. 1906 og drev oprindelig fabriktionsvirksomhed i Esbjerg med hovedkontor. I 1914 overtoges følgende tre ældre virksomheder:

K. Christiansen's Uldspinderi og Trikotagefabrik i Århus, grundlagt i 1853 af K. Christiansen (f. 1826, d. 1893) og efter hans død overtaget af sønnen, H. Christiansen (f. 1858).

Dollerup Møllers Fabrik i Viborg, grundlagt ca. 1851 af I. C. Jensen (f. 1810, d. 1883), i 1858 overtaget af broderen, N. C. Jensen (f. 1805, d. 1880), og derefter af dennes søn, A. P. Jensen (f. 1839, d. 1916); fra 1907 til 1914 var virksomheden et aktieselskab.

Vestbirk Fabrik ved Horsens, grundlagt ca. 1851 af C. Fischer (f. 1816, d. 1889), i 1888 overgået til F. Sekker (d. 1894), derefter overtaget af dennes arvinger og V. Andersen (f. 1865), og i 1908 overgået til et aktieselskab med sidstnævnte som direktør indtil sammenlutningen i 1914.



Fabrikken i Århus.

Aktieselskabets første bestyrelse: fabrikant I. Chr. Møller (formand), grossererne Odin Drewes, S. M. Christensen, Georg M. Salomonsen, Peder Pedersen og bogtrykker Marius Jensen.

Bestyrelsen består nu af højesteretssagfører Andreas Christensen (f. 1883), der er formand, direktør N. G. Hansen (f. 1891), chefredaktør F. Probst (f. 1890) og selskabets direktør, Ove Hansen (f. 1895), der indtrådte i direktionen i 1923 og som er enedirektør siden 1944.

Aktiekapitalen er 1.200.000 kr.

Adresse: Dollerupvej, Århus.

De Forenede Klædefabriker, Hjørring A/S, klædefabrik og farveri. Grundl. i 1845 af farver S. P. Petersen. Den 1. jan. 1918 overtog den daværende indehaver, M. Nielsen-Bech (f. 1879, d. 1931), Sophus Thomsens Klædefabrik (grundl. d. 4. maj 1880 af Soph. Thomsen); i 1923 sloges de to virksomheder sammen. I 1937 overgået til et aktieselskab. Nuværende direktion: Børge Nielsen-Bech (f. 1914) og Ths. Nielsen-Bech (f. 1918).

Adresse: Bryggergade 11, Hjørring.

De Forenede Kulimportører, se næste side.

De Forenede Malermestres Farvemølle A/S. Virksomheden begyndte d. 13. juni 1845 på grundlag af en d. 21. dec. 1843 til malermester A. C. Geisler og medinteressenter med-delt kgl. bevilling til at tilberede og forhand-



Grønnegade nr. 33

le malerfarver, hvilken i 1848 udvidedes til også at omfatte alle andre artikler for malere.

I 1871 anlagdes et ferniskogeri, som i 1890 udvidedes til at omfatte fremstilling af kopalakker o. l. Lakfabriken flyttedes i 1894 til Dortheavej, hvor stadige udvidelser har fundet sted. I 1899 overtoges det kort forinden stiftede aktieselskab, Malermestrenes Farvehandel.

Selskabets første formand var førnævnte A. C. Geisler (indtil 1875), derefter A. A. Knudsen (1875-79), C. F. Stegemann (1889-1912), Victor Hansen (1912-14), Lauritz Hansen (1914-16), A. H. Christensen (1916-1934), Joh. Thomsen (1934-1935), Claus J. Olsen (1935-1943) og malermester O. Møllmann (fra 1943).

Virksomheden ledes af værkfører I. D. Riis indtil hans død i 1853, af malermester H. C. Møller indtil hans død i 1889. Fra 1. jan. 1890 til sin død i 1924 var J. C. Nørbye direktør.

[Fortsættes side 172].

DE FORENEDE KULIMPORTØRER



Holmens Kanal nr. 5

Stiftet i året 1907 ved sammenslutning af det i 1881 oprettede kulfirma Flindt, Drost & Co. og firmaet Wm. Callesen.

D. F. K. har her i København 2 oplagspladser, en i Gasværkshavnen ved Langebro og en i Kalkbrænderihavnen på Østerbro og råder her over 5 moderne, elektriske kraner samt 10 koks-, cinders- og kulsiloer, der behandler og sorterer varerne i den til de forskellige anlæg passende størrelse.

I 1924 oprettedes en rederiafdeling. Flåden bestod oprindeligt af 8 skibe (ca. 24.000 tons d. w.), men i 1937 gik S/S „Victoria“ tabt ved en kollision, og under krigen mistedes dampskibene „Scotia“, „England“ og „Vendia“.

For tiden har selskabet følgende 5 både specielt byggede for kultransport: S/S „Concordia“, 4.100 tons d. w., S/S „Dania“, 3.850 tons d. w., S/S „Cimbria“, 3.550 tons d. w., S/S „Hafnia“, 3.050 tons d. w. og S/S „Scandia“, 2.450 tons d. w.

I den kommende

tid er det hensigten at fortsætte genopbygningen af flåden. Selskabets tonnage anvendes hovedsagelig ved kul- og koks-transporten i Nordsøen og Østersøen. Foruden sin lokale forretning i København, der omfatter leverancer til private, handlende og industrielle virksomheder i København og omegn, driver selskabet en udstrakt ladningsforretning med salg til importører og selvimporterende virksomheder.

Selskabet har i årenes løb stiftet søsterselskaber i et stort antal danske søkøbstæder med egne depoter og krananlæg.

I 1922 flyttede D. F. K. fra sit tidligere domicil i industribygningen til sin egen bygning, Holmens Kanal nr. 5 (ved siden af Det kongelige Teater).

Nuværende direktion: V. Steen-Christensen (adm. direktør), Joh. Nørsgaard og E. Høyvald.

Adresse: Holmens Kanal 5, Kbhvn. K.



Oplagspladsen i Gasværkshavnen

S/S Concordia



Fra d. 1. april 1924 til d. 1. april 1949 var grosserer A. Petersen selskabets adm. direktør; sidstnævnte dato tiltrådte selskabets nuværende adm. direktør: Aage A. Thaysen.

Aktiekapitalen, der oprindeligt var på 20.000 Rdl., er nu på 750.000 kr.

Adresse: Grønnegade 33, Kbhvn. K.
Lakfabrik: Dortheavej 4, Kbhvn. NV.

De Forenede Nordjyske Teglværker A/S. Grundl. d. 4. april 1898. Selskabets første bestyrelse: landstingsmand Jørgen Berthelsen, konsul H. Holm, ingeniør S. Vinkel og ingeniør Alexander Foss. Sammenslutningen omfatter Nørre Uttrup Teglværk, Hvorupgaard Teglværk og Dybvad Teglværk.

Bestyrelsen består nu af direktør, civilingeniør Axel V. Jensen (f. 1889), der er formand, entreprenør, civilingeniør E. Schiøtz (f. 1892), murermester M. Thomsen Støtt (f. 1884), civilingeniør P. F. Borch, Cairo (f. 1912) og ingeniør Theodor Hansen, København (f. 1884).

Siden 1939 er H. E. Bohn (f. 1896) selskabets adm. direktør.

Adresse: Korsgade 8, Aalborg.

De Forenede Pakkasefabrikker. Grundlagt d. 15. nov. 1910 af fabrikant Otto Malling Olsen

(f. 1886, d. 1944), efter hvis død forretningen videreføres af enken, fru Constance Malling Olsen, med prokurist Thycho Schramm som driftsleder. Samtidig med firmaets start i 1910 erhvervedes ejendommene Vesterbrogade nr. 93-95, der gennem årene er blevet moderniseret, sidst i 1933 ved indvielsen af en stor nybygning til kontor- og fabriksvirksomhed.

Fabrikant O. Malling Olsen, der i 1944 blev dræbt af den tyske besættelsesmagt, havde gennem årene oparbejdet virksomheden til en af de betydeligste indenfor sin branche.

I 1915 stiftede ovennævnte fabrikant O. Malling Olsen Dansk Continue & Drivremmefabrik, som forhandler drivremme af alle slags, såsom læderremme, gummiremme og kileremme. Siden grundlæggerens død i 1944 forestås ledelsen af enken, fru Constance Malling Olsen, med prokurist Edgard Vestertoft som driftsleder.

Adresse: Vesterbrogade 93-95, Kbhvn. V.

De Forenede Papirfabrikker A/S, se næste side.

De Forenede Protokolfabrikker ved M. Kirchheiner, Sven Hartvig Thomsen og Carl Hartvig Thomsen. Den 1. nov. 1919 dannedes Aktieselskabet De Forenede Protokolfabrikker ved en sammenslutning af følgende firmaer: Dansk Protokolforsyning, grundl. d. 2. okt.

1901, Københavns Protokolfabrik, grundl. i 1887, og Olanders Protokolfabrik, grundl. i 1877. I juni 1922 ophævedes aktieselskabet. Nuværende indehavere: M. Kirchheiner, Sv. Hartvig Thomsen og Carl Hartvig Thomsen.

Adresse: Landemærket 11-17, Kbhvn. K.

De Forenede Stilladsforretninger. Grundl. d. 2. jan. 1867 af skibstømrer A. Ambrosiussen. Omdannet til aktieselskab d. 10. okt. 1899. I 1942 sanerede Kbhvns kommune det kvarter, hvor forretningen havde til huse (i Dronningens Tværgade) og selskabet solgte sine 4 ejendomme til kommunen, og forretningen til Carl Alban (f. 1896), der siden 1937 havde været forretningsfører, og fra 1940 direktør for selska-



Kochsvej nr. 3

bet. Stilladsforretningen flyttede i 1943 til Kochsvej nr. 3, som Carl Alban havde købt. Siden 10. okt. 1950 er sønnen, Knud Alban, forretningsfører og prokurist.

Adresse: Kochsvej 3, Kbhvn. V.

De Forenede Sæbefabrikker A/S. Grundl. i 1896 af Bach Hansen. Omdannet til et aktieselskab i 1942. Direktør (siden 1942): Mikael Jul Larsen (f. 1914).

Adresse: Thomas Laubs Gade 6—8, Kbhvn. Ø.

De Forenede Teglværker ved Aarhus A/S. Stiftet d. 1. april 1905 ved sammenslutning af A/S Emiliedal Teglværk (stiftet 1897) og Tilst Teglværk, der ejedes af Hans Broge (f. 1822, d. 1908); samtidig købtes Slet Teglværk. I 1934 købtes A/S Kraglund Teglværk. Nuværende direktion: S. Nymark (f. 1872) og Erik Nymark (f. 1901).

Adresse: Parkallé 15, Aarhus.

De Forenede Teglværker A/S i Hjørring. Grundl. d. 6. juli 1911 ved sammenslutning af fire ældre virksomheder. Nuværende direktør: L. C. Budolfsen.

Adresse: Jernbanegade 5, Hjørring.

DE FORENEDE PAPIRFABRIKKER A/S

Selskabet stiftedes i 1889 ved overtagelse af en række eksisterende virksomheder med fabriksbygninger, grunde, maskiner, inventar, beholdninger af rå- og færdigvarer, løbende kontrakter m. v. og påbegyndte sin virksomhed d. 1. marts 1889. De pågældende fabrikker var følgende:

Strandmøllen, grundlagt som papirfabrik i 1643. Tilhørte den drewsenske familie 1718—1889. Blev på grund af sin trafikalt set uheldige beliggenhed nedlagt i 1898 og derefter bortsolgt.

Ørholm og Nymølle ved Lyngby; papirfabrik siden 1793. Driften blev standset i

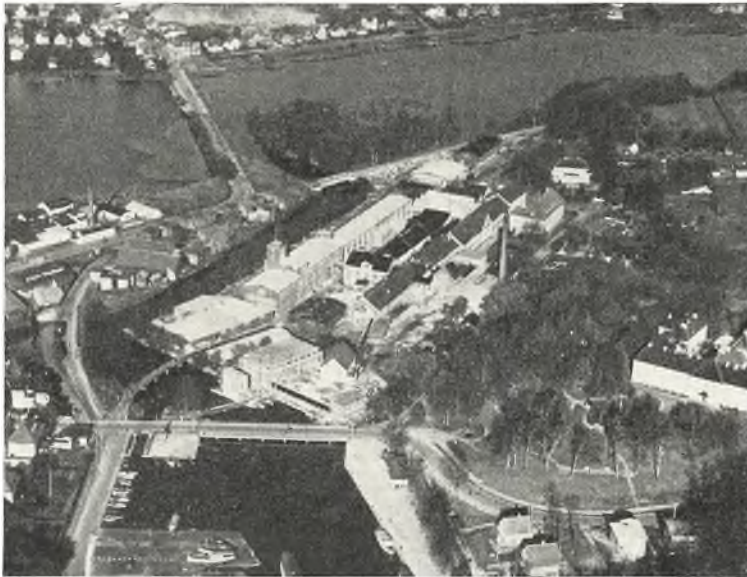

Silkeborg Papirfabrik

1921 og fabriksejendommene bortsolgt i 1933 til anden anvendelse.

Havreholm Papirfabrik i Tikøb sogn, grundlagt i 1837, nedlagt ved sammenlutningen i 1889 og afhændet.

Silkeborg Papirfabrik, grundlagt i 1844 af Michael Drewsen.

Vingsted Mølle ved Vejle, grundlagt som træsliberi i 1865, solgt i 1916.

Maglemølle ved Næstved, stiftet som aktieselskab 1873.

Dalum Papirfabrik ved Odense, stiftet som aktieselskab 1873.

Nørrebro Papirfabrik, oprettet 1873. Driften ophørt og maskineriet bortsolgt i 1933, samtidig med igangsættelsen af Københavns Papir- & Karton-Fabrik. Solgt i 1949.

Haraldskjær Papirfabrik ved Vejle, oprettet 1876, nedbrændt i 1922 og derefter solgt.

Siden 1889 har selskabet endvidere overtaget 2 andre papirfabrikker. Først Ravn-

holm Papirfabrik, som var grundlagt i 1906 og blev købt i 1908, hvorefter driften standsedes, og papirmaskinen overførtes til Dalum; selve fabriksbygningen blev afhændet i 1917. Endvidere Frederiksberg Papirfabrik, som blev købt af den ferslewske familie i 1931 efter at have været i dennes besiddelse siden grundlæggelsen i 1881.

Selskabet har, foruden at de ældre fabrikker i årenes løb gentagne gange er blevet ombygget og udvidet, selv oprettet 2 nye fabrikker, nemlig Københavns Papir- & Karton-Fabrik (1933) og Ny Maglemølle Papirfabrik (1938) ved den nye kanal i Næstved. Endvidere har selskabet i 1934 på Nørrebro opført en bygning til sit hovedlager.

Selskabet driver derefter i 1950 følgende fabrikker:

Dalum Papirfabrik ved Odense, 5 papirmaskiner (finere skrive- og trykpapir).

Frederiksberg Papirfabrik, 2 papirmaskiner (pose- og pakpapir, billigere sorter trykpapir etc.).

Københavns Papir- & Karton-Fabrik, 1 papir- og kartonmaskine (simpleste pakpapir, grå maskinkarton m. m.).

Gl. og Ny Maglemølle Papirfabrik i Næstved, 10 papirmaskiner (pak- og posepapir, tapet, toilet, servietter, billigere sorter trykpapir m. v.).

Silkeborg Papirfabrik, 3 papirmaskiner (fineste tryk- og skrivepapir, håndgjort papir og i en særlig afdeling seddelpapir til nationalbanken).

På Dalum og Gl. Maglemølle drives tillige træsliberi.

Selskabet beskæftigede ved sin start ca. 800 mennesker mod nu over 2000. Produktionskapaciteten er i samme tid steget til omkring det 10-dobbelte.

Aktiekapitalen, der ved stiftelsen udgjorde 2.500.000 kr., er siden da udvidet gentagne gange, senest i 1950 til den nuværende størrelse 21.000.000 kr.

Bestyrelsen består nu af landstingsmand, direktør J. P. Stensballe (formand), konsul, grosserer Th. Muus, direktør Johan Sthyr, direktør Kai B. With, hofjægermester Chr. Lüttichau, grosserer, cand. jur. Poul Jacobsen og fh. handelsminister, civilingeniør Axel Kristensen.

Direktion: adm. direktør Adam B. Bendix, teknisk direktør Poul Schou og L. C. Carlsen.

Adresse: Store Strandstræde 18, Kbhvn. K.

De Forenede Textilfabrikker i Aalborg A/S, bomulds-spinderi og -væveri, farveri og apreturanstalt. Den 24. aug. 1696 grundlagde Anders Eriksen en farverivirksomhed, der i



Gorm Bremmer

1721 overgik til hans svigersøn, Anders Nielsen, som døde i 1725, hvorefter hans enke, Maren Nielsen (d. 1773), fortsatte virksomheden indtil 1729, da den ved hendes giftermål med Christian Peter Clausen Wibroe (d. 1741) overgik til denne. Hans søn, Andreas Wibroe (f. 1729, d. 1804), overtog virksomheden i 1752, og i 1811 overtoges den af hans søn,

Christian Wibroe (f. 1767, d. 1825), der efterfulgtes af sønnen, Andreas Peter Wibroe (f. 1804, d. 1886). Denne ejede den 1832-86, hvorefter den overgik til hans søn, Henry Wibroe (f. 1837, d. 1913).

I 1898 overgik forretningen sammen med det i 80'erne af etatsråd C. Langer grundlagte firma, C. Langer & Co., til et aktieselskab. Ledelsen blev forestået af Langer og Wibroe, og da sidstnævnte i 1907 trak sig tilbage, var etatsråd Langer enechef for aktieselskabet indtil sin død i 1913.

Nuværende bestyrelse: konsul Gorm Bremmer (f. 1886), der tillige er selskabets direktør, fabrikant W. Langer (f. 1891), underdirektør Erling Gorm Bremmer (f. 1915) og tekstilingeniør Torben Gorm Bremmer (f. 1919).

Adresse: Kastetvej, Aalborg.

De Forenede Træskofabrikker A/S er en fortsættelse af Træskofabrikernes Salgskontor, stiftet d. 2. okt. 1907 som fælles organisation for en række af landets træskofabrikker. Den 2. febr. 1917 stiftedes det nuværende aktieselskab. Det omfatter nu: Hinnerup Trævarefabrik, Kjøge Trævarefabrik A/S, Sorø Savværk A/S og A/S Trævarefabrikken „Holmsminde“, Kolding. Nuværende direktør: Chr. J. Back (f. 1877).

Adresse: Havnen, Kjøge.

De Forenede Vagtselskaber, se næste side.

De Forenede Vatfabrikker A/S. Stiftet d. 6. nov. 1894. Direktør (siden 1936): S. V. Møller.

Adresse: Vagtelvej 47, Kbhvn. F.

Foreningen til Indkøb af Boldspilrekvisitter. Stiftet d. 15. marts 1885 af cand. jur. F. Markmann. I 1917 startede foreningen et aktieselskab ved navn Sportsmagasinet F.I.B. A/S, som i 1928 overtog den d. 19. dec. 1871 af Harald Børgeesen grundlagte forretning. Direktør (siden 1940): Svend Olsen (f. 1886).

Adresse: Amagertorv 11, Kbhvn. K.

Den Forgylde Støve ved Wald. Hoffenblad, skotøjsforretning. Grundl. d. 10. aug. 1875 af

Christian Hoffenblad. Nuværende indehaver: fru Christiane Hoffenblad (f. 1876).

Adresse: Store Kongensgade 85, Kbhvn. K.

Forlaget Danmark. Grundl. den 30. okt. 1908 af Heinrich Matthiasen (f. 19. febr. 1883), som fremdeles er indehaver af firmaet.

Forlaget havde først til huse i Vesterbro-gade nr. 91, senere flyttedes det til den gamle grynmølle ved Knippelsbro. I 1916 erhvervedes egen ejendom, Valdemarsgade nr. 10. I årene 1930-43 måtte forlaget på grund af den stadige vækst flytte adskillige gange. I 1943 flyttedes virksomheden til Frederiksholms Kanal nr. 18.

Forlaget har i de forløbne år ved at udsende bøger i meget store oplag til billige priser som kunder fået befolkningskredse, som tidligere almindeligvis ikke købte bøger. Som eksempler på forlagets udgivervirksomhed kan nævnes: B. S. Ingemanns fortællinger i 5 bind á 150.000 eksemplarer, Ingemanns historiske romaner ligeledes i 5 bind á 75.000 eksemplarer, Martin Andersen Nexø's „Pelle Erobreren“ (160.000 eksemplarer), Carit Etlars romaner (10 bind á 100.000 eksemplarer), Saxos „Danmarks Riges Krønike“ (13 illustrerede bind i et oplag på 65.000 eksemplarer), „Litteraturens Mesterværker“, (en serie på 30 bind, redigeret af professor Otto Borchsenius), „Store Nordiske Konversationsleksikon“ (redigeret af censor P. A. Rosenberg i 55.000 eksemplarer) og „Verdenskrigen 1914-18“ (65.000 eksemplarer), redigeret af censor P. A. Rosenberg, som i mange år var fast knyttet til forlaget som litterær konsulent.

Endvidere kan nævnes store folke-udgaver af Grundtvig og Søren Kierkegaard. I 1930'erne udgav Den socialdemokratiske Presse „Hjemmets Bibliotek“, hvis ledelse blev betroet Heinrich Matthiasen. I 12 bind blev her behandlet de mest almene emner, som kunne tænkes at være aktuelle i et lille hjem hverdag. Mange kendte fagfolk var knyttet til værket, som udsendtes i et oplag på 25.000 eksemplarer.

I 1944 påbegyndte forlaget udsendelsen af et nyt konversationsleksikon „Nordisk Konversationsleksikon“ under redaktion af magister Harald V. Møller. Sidste bind udkom i 1950.

Adresse: Frederiksholms Kanal 18, Kbhvn. K.

Forsamlingsbygningens Hotel i Skanderborg. Grundl. i 1900 af et aktieselskab. Indehaver (siden 1929): Chr. L. Jørgensen (f. 1900).

Adresse: Adelgade 87, Skanderborg.

Forsikringen af danske Fiskefartøjer, gensidigt forsikringsselskab. Stiftet d. 15. marts 1889. Direktør (siden 1925): O. Bjørn-Hansen (f. 1891).

Adresse: Holbergsgade 6, Kbhvn. K.

Forsikrings-Aktieselskabet Danske Lloyd, se Danske Lloyd.

Forsikringsselskaber, se under det enkelte selskabs navn.

DE FORENEDE VAGTSELSKABER A/S



Philip Sørensen

organiseret 1908 under navnet Dansk Nattevagt.

„Grundejernes Nattevagt“, oprettet i 1913 under medvirkning af Kbhvns Grundejerforening.

„Vagtkompagniet“, oprettet i 1913.

Selskabets stiftere og første bestyrelse var højesteretssagfører C. L. David (f. 1878), formand, senere vicepræsident for sø- og handelsretten Edw. Ipsen (f. 1881, d. 1941), der var næstformand, overretssagfører J. Just-Lund (f. 1871) og fiskeriinspektør Chr. Løfting (f. 1867, d. 1935). Af disse er C. L. David stadig medlem af bestyrelsen, og stadig dens formand; dens øvrige medlemmer er højesteretssagfører H. H. Bruun (f. 1884), direktør Sv. Brannov (f. 1895) og amtmand H. de Jonquières (f. 1890).

Direktør siden 1918: Philip Sørensen (f. 1883), der havde været tekn. direktør i ovennævnte Dansk Nattevagt siden 1915.

Aktiekapitalen, der ved stiftelsen var $\frac{1}{4}$ mill. kr., er nu på $1\frac{1}{2}$ mill. kr.

De Forenede Vagtselskaber er Nordens største vagtinstitution og

Med vedtægter af 30. jan. 1918 stiftedes D. F. V. S., der d. 1. febr. s. å. overtog følgende 3 virksomheder:

„Dansk Nattevagt“, oprettet d. 1. april 1901 af Marius Hogrefe (f. 1858, d. 1904) under navnet København—Frederiksberg Nattevagt, re-

organiseret 1908 under navnet Dansk Nattevagt.

„Grundejernes Nattevagt“, oprettet i 1913 under medvirkning af Kbhvns Grundejerforening.

„Vagtkompagniet“, oprettet i 1913.

Selskabets stiftere og første bestyrelse var højesteretssagfører C. L. David (f. 1878), formand, senere vicepræsident for sø- og handelsretten Edw. Ipsen (f. 1881, d. 1941), der var næstformand, overretssagfører J. Just-Lund (f. 1871) og fiskeriinspektør Chr. Løfting (f. 1867, d. 1935). Af disse er C. L. David stadig medlem af bestyrelsen, og stadig dens formand; dens øvrige medlemmer er højesteretssagfører H. H. Bruun (f. 1884), direktør Sv. Brannov (f. 1895) og amtmand H. de Jonquières (f. 1890).

Direktør siden 1918: Philip Sørensen (f. 1883), der havde været tekn. direktør i ovennævnte Dansk Nattevagt siden 1915.

Aktiekapitalen, der ved stiftelsen var $\frac{1}{4}$ mill. kr., er nu på $1\frac{1}{2}$ mill. kr.

De Forenede Vagtselskaber er Nordens største vagtinstitution og

beskæftiger, inclusive datterselskaber: Det Danske Rengøringsselskab A/S, Danske Securitas A/S, Ruko A/S og A/S Budvagten, ca. 2500 funktionærer.

Dets hovedsæde er „Vægtergaarden“ Axel-torv 6, Kbhvn. V. og det omfatter nu 83 afdelinger landet over. Centralstationer findes: for Frederiksberg (Godthåbsvej 170), Nord-sjælland (i Hellerup), Sydsjælland og Lolland-Falster (i Næstved), Fyn (i Odense), Midtjylland (i Århus), Nordjylland (i Aalborg) og Sydjylland (i Kolding).

Adresse: Axel-torv 6, Kbhvn. V.



„Vægtergaarden“

Forst- og Jagthuset ved Ib Fønnesbech-Sandberg, forretning med skovbrug-, jagt- og lystfiskeriartikler. Grundl. i 1907 af J. Fr. V. Riegels. Indehaver (siden 1943): Ib Fønnesbech-Sandberg (f. 1920).

Adresse: Gammel Kongevej 86 A, Kbhvn. V.

Forstplanteskolen Faaborg. Grundl. ca. 1900 af Smidt og Paludan (f. 1879). Indehaver (siden 1928): J. H. van Tol (f. 1901).

Adresse: Assensvej 4, Faaborg.

O. Foss' Fabriker A/S, konfektionsfabrik, herrelingeri en gros m. m. Grundl. d. 26. april 1884 af O. Foss (d. 1900) og videreført af enken til 1912; derefter af sønnerne G. Foss (d. 1913) og E. Foss (d. 1927). I 1929 overgået til aktieselskab. Nuværende direktør: Einar Scheibel (f. 1889).

Adresse: Ryttergade 12, Odense.

Foto A/S, fotoforretning. Grundl. d. 15. april 1910 af et aktieselskab under direktion af J. A. B. Bruun (f. 1870, d. 1939). Siden 1939 har frk. Helga Pedersen (f. 1890) været selskabets direktør.

Adresse: Østerbrogade 78, Kbhvn. Ø.

A/S Fotorama, Århus. Stiftet i 1908 under navnet Th. S. Hermansen med vedtægter af 18. jan. 1908. Selskabets formål er biografdrift og andre i forbindelse dermed stående forretninger, derunder restaurations- og hotelvirksomhed. Nuværende direktør: N. Helmer Henriksen.

Adresse: Søndergade 53, Århus.

Fraenckel's Eftf., tapetforretning. Grundl. d. 19. jan. 1826 af portrætmaler Liepmann Fraenckel (f. 1772, d. 1857), som i 1842 overdrog forretningen til sine 2 sønner, Adolf Fraenckel (f. 1815, d. 1849) og Sally Fraenckel (f. 1820, d. 1886). I 1885 overtoges firmaet af Adolf Fraenckels søn, Robert Fraenckel (f. 1848, d. 1910), som i 1886 gik i kompagni med Sally Fraenckels søn, Adolf Gerson Fraenckel (f. 1885, d. 1900); efter Robert Fraenckels død fortsattes firmaet af Adolf G. Fraenckels og efterlevende hustrus fællesbo og fru Julie Fraenckel med Louis Nielsen som leder og prokurist. I 1917 gik fabrikken over til at blive aktieselskab, der hævedes i 1922, hvorefter det overtoges af A. Ankjær Hansen (f. 30. aug. 1887, d. 30. sept. 1942). Efter dennes død videreføres firmaet af fru Lilli Ankjær Hansen.

Adresse: Hovedvagtsgade 6, Kbhvn. K.

Georg Franck's Vinhandel ved Otto Tind. — Grundl. d. 7. maj 1890 af Chr. Qvade og i 1896 overtaget af G. Franck (f. 1867, d. 1944). I 1937 optoges Otto Tind (f. 1901) som kompagnon; sidstnævnte er siden G. Franck's død i 1944 eneindehaver af firmaet.

Adresse: Tordenskjoldsgade 12, Kbhvn. K.

Th. Franck, trikotageforretning. Grundl. d. 12. dec. 1883 af Th. Franck (f. 1850, d. 1933). In-

dehavere (siden 1919): frøken E. Franck (f. 1886) og frøken V. Franck (f. 1894).

Adresse: Kongensgade 5, Odense.

Frandsen & Høgh, tømrerforretning. Grundl. d. 18. juni 1898 af Niels Frandsen (f. 1869, d. 1946). Indehavere (siden 1946): sønnen, Johannes Frandsen (f. 1898) og Jens Ejlertsen Høgh (f. 1916).

Adresse: Vesterbro 1, Nykøbing S.

Aa. & F. Frandsen, gartneri. Denne virksomhed er grundlagt den 1. marts i året 1892 af I. P. Frandsen (f. 31. august 1866, død 18. april 1942).

Den 18. april 1942 overtoges gartneriet af den nuværende indehaver, Aa. Frandsen (f. 18. oktober 1890).

Adresse: Alekistevej 47, Kbhvn. Vanløse.



I. P. Frandsen

E. Frandsen, våbenhandel. Grundl. i 1837 af Søren Frandsen (f. 1814, d. 1885). I 1877 overtoges firmaet af sønnen, Kresten Sørensen Frandsen (f. 1851, d. 1937). I 1907 indtrådte sidstnævntes søn, Emil Frandsen (f. 1881), i firmaet som medindehaver; i 1908 overtog han forretningen som eneindehaver.

Adresse: Torvegade 10, Vejle.

J. C. Frandsen, Ringsted Dampmølle A/S. Grundl. i 1882 af dampmøller J. C. Frandsen (f. 1842, d. 1911). Omdannet til aktieselskab i 1910. Nuværende direktør: S. J. Mailand Christensen.

Adresse: Næstvedvej 4, Ringsted.

O. R. Frandsen ved I. C. Nørgaard, manufakturforretning. Grundl. d. 1. sept. 1875 af Olaf Rye Frandsen (f. 1849, d. 1899). Nuværende indehaver: I. C. Nørgaard (f. 1915).

Adresse: Rødding.

S. Frandsen, købmandsforretning. Grundl. d. 9. nov. 1878 af F. Holste. I 1888 overtaget af C. Brøgger (f. 1859, d. 1920) og d. 19. okt. 1919 af S. Frandsen (f. 1887).

Adresse: Hornslet.

Valdemar Frandsen, guldsmedeforretning. — Grundl. i 1862 af Valdemar Frandsen (f. 1838, d. 1911). Indehaver (siden 1911): Valdemar Frandsen (f. 1879).

Adresse: Skomagergade 9, Roskilde.

V. Vestergaard Frandsen, købmandsforretning. Grundl. d. 1. febr. 1881 af A. Jessen (d. 1932). I 1934 blev forretningen overtaget af K. Johansen Kjær (f. 1882). Den nuværende indehaver, V. Vestergaard Frandsen (f. 28. juni 1919), overtog forretningen d. 1. april 1944.

Adresse: Adelgade 14, Kolding.

Jul. C. Frandzen, Københavns Røghætte-Fabrik og Jernvare-Fabrik. Grundl. d. 17. aug. 1886 af J. C. Frandzen (f. 1854, d. 1907). Indehaver (siden år 1949): fru Alberta K. Frandzen (f. 1884).

Adresse: Landskronagade 52, Kbhvn. Ø.

Frank & Petersen, assuranceagentur. Grundl. d. 1. april 1884. Indehaver (siden 1919): C. H. Baggesen (f. 1889).

Adresse: Skolebakken 5, Århus.

C. Frank A/S, madrasfabrik. Grundl. i 1911. Omdannet til et aktieselskab i 1921. Direktion (siden 1921): N. R. Nielsen (f. 1879) og S. V. Jensen (f. 1885).

Adresse: Nørreport 22, Århus.

Louis Frank, klædeimportørforretning. Grundl. d. 8. juli 1909 af Louis Frank (f. 1880), der stadig er indehaver af forretningen.

Adresse: Niels Juels Gade 15, Kbhvn. K.

Fredensborg Apotek. Oprettet d. 14. nov. 1893. Apotekets første indehaver var Holger Armand Hansen (f. 1849, d. 1897). Indehaver (siden 1947): Georg S. Chr. Klem (f. 1897).

Adresse: Fredensborg.

Fredenshøj Teglværk. Grundl. i 1904. Indehaver (siden 1931): C. E. Føste.

Adresse: Aabenraa.

Fredericia Avis, se Jydske Tidende.

Fredericia Brødfabrik A/S. Stiftet d. 25. marts 1907. Forretningsfører og formand for bestyrelsen: bagermester Jens Peter Jensen.

Adresse: Dalegade 107, Fredericia.

Fredericia Byes og Omegns Spare- og Laanekasse. Stiftet d. 16. sept. 1851. Reservefond 1,5 mill. kr. Indskudskapital ca. 26,5 mill. kr.



Fredericia Byes og Omegns Spare- og Laanekasse

Nuværende tilsynsråd: købmand Fritz Duus, Fredericia, formand, gårdejer Gyde A. Gydesen, Erritsø, næstformand, dommer Aage Lundsteen, Fredericia, gårdejer A. Kring, Haastrup, gårdejer Abr. Sørensen, Pjedsted,

tømrermester Edv. Nielsen, Fredericia og snedkermester C. B. Hansen, Fredericia.

Nuværende direktør: H. Beck (f. 24. jan. 1896) (siden 1930).

Adresse: Vendersgade 24, Fredericia.

Fredericia Centraltrykkeri, Johs. Madsen. — Grundl. 1909 som A/S; overtages kort efter af Johs Madsen (f. 1878, d. 1947). Nuværende indehaver: sønnen, Johs. Madsen (f. 1915).

Adresse: Gothersgade 49, Fredericia.

Fredericia Dagblad (venstre). Grundl. d. 1. juli 1890. Overtaget af et aktieselskab i 1920. Nuværende forretningsfører og redaktør: Ernst Brændgaard-Jensen (f. 1889).

Adresse: Gothersgade 37, Fredericia.

Hotel Fredericia. Grundl. ca. 1904. Indehaver (siden 1949): fru Fanny Spetzler.

Adresse: Oldenborggade 6, Fredericia.

Fredericia Løveapotek. Oprettet d. 4. dec. 1656. Apotekets første indehaver var Lorentz Langhorst. Indehaver (siden 1918): Holger Hallas-Møller (f. 1881).

Adresse: Danmarksgade 19, Fredericia.

Fredericia Maskin- og Elektromekaniske Fabrikker A/S, se E. Rasmussen.

Fredericia Maskinsnedkeri. Grundl. ca. 1897 af Marius Petersen (f. 1858, d. 1919). Nuværende indehavere: P. H. Pedersen (f. 1877) og S. Aa. Hansen (f. 1911).

Adresse: Bjerregade 35, Fredericia.

Fredericia Trælasthandel A/S. Grundl. i 1849 og ultimo 1905 overgået til et aktieselskab.

Aktieselskabets første bestyrelse bestod af sagfører, bankdirektør Wilh. Johansen, direktør Ditlev Voss og købmand H. J. Utzon; dets første direktør var F. Valeur.

Aktiekapitalen, der oprindeligt var på kr. 200.000, er nu på kr. 360.000.

Bestyrelsen består nu af konsul Harald Lützen (f. 1884), sparekassedirektør Holger Beck (f. 1896) og selskabets direktør, konsul Carl Jørgensen (f. 1883). Konsul Carl Jørgensen har været knyttet til virksomheden siden 1902, prokurist 1908, direktør 1910. En søn af sidstnævnte, Henning V. Jørgensen (f. 1919), er nu prokurist i firmaet.

Adresse: Prinsessegade 103, Fredericia.



Carl Jørgensen

Hotel Frederik d. IV og Store Kro. Grundl. 1723 af kong Frederik d. IV (f. 1671, d. 1730). Nuværende indehaver: Frantz Christensen (f. 1880).

Adresse: Fredensborg.

Frederiksberg Apotek. Oprettet ved bevilling af 22. marts 1867 til Jens Christian Lassen (f. 1819, d. 1893) og åbnet d. 19. juli 1868. Apoteker fra 1930 - sept. 1950: C. C. Andersen-Egede (f. 1867, d. 1950).

Adresse: Gammel Kongevej 162 A, Kbhvn. V.

Frederiksberg Charcuterie, viktualieforretning. Grundl. i 1910 af professorinde Alma Caroline Christensen. Indehaver (siden 1942): Else Schou (f. 1903).

Adresse: Gammel Kongevej 131, Kbhvn. V.

Frederiksberg kemiske Fabriker A/S. Grundl. i 1868 af N. P. Heskjær, der drev virksomheden indtil 1918, hvor den overtoges af E. Roepsdorff Schjønning. I 1932 overtog fru Edith Heimann (f. Kaslofski) firmaet. I 1948 blev det overtaget af arkitekt Arne Stig Ludvigsen, der i juni 1949 omdannede det til et aktieselskab, hvori han indtrådte som direktør og formand for bestyrelsen, der iøvrigt består af fru Bodil Ludvigsen og landsretssagfører Axel Richard Møller.

Adresse: Henrik Ibsensvej 37-39, Kbhvn. V.

Frederiksberg Cyklefabrik. Grundl. i 1907 af Alfred Nepper (f. 1907), som stadig er indehaver af virksomheden.

Adresse: H. C. Ørsteds Vej 1, Kbhvn. V.

Frederiksberg Farvehandel, Grundl. d. 28. juni 1906 som et aktieselskab, der hævdedes i 1914. Indehaver (siden 1929): K. E. J. Jørgensen (f. 1888).

Adresse: H. C. Ørsteds Vej 50 C, Kbhvn. V.

Frederiksberg Isenkram- og Udstyrsforretning. Grundl. på Gl. Kongevej nr. 151 d. 17. okt. 1878 af Oluf Emil Lund (d. 1923), hvorefter hans enke, Poulina Christine Lund, f. Højberg (f. 1860, d. 1938), overtog forretningen. I nov. 1939 overtoges firmaet af Edvin Axel Bracher (f. 1903). Den 27. sept. 1943 overtoges forretningen af Per Bondrup (f. 20. dec. 1918).

Adresse: Gammel Kongevej 136-138, Kbhvn. V.

Frederiksberg Jernstøberi og Maskinfabrik, A/S. Grundl. d. 21. aug. 1872 af jernstøber H. Petersen. I 1897 omdannet til aktieselskab. Nuværende direktør: N. F. Torner (f. 1891).

Adresse: Rolighedsvej 15, Kbhvn. V.

Frederiksberg Konserver Magasin. Grundl. d. 3. aug. 1898 af et selskab m. begr. ansv. Bestyrelsen bestod bl. a. af fru Louise Faber. I 1917 hævdedes selskabet og forretningen, der få år før var flyttet til sin nuværende adresse, overtoges af den nuværende indehaver, frøken Olga Girotti.

Adresse: Værnedamsvej 4 B, Kbhvn. V.

Frederiksberg Legetøjsmagasin. Grundl. i 1898 af E. J. K. Madsen. Indehaver (siden 1930): R. de Fine Mathiesen (f. 1884).

Adresse: Falkoner Allé 65, Kbhvn. F.

Frederiksberg Ligkistemagasinet ved Louis Bresson. Grundl. d. 12. juli 1909 af Carl Bagge (f. 1871, d. 1945); i 1945 overtaget af svigersønnen, Louis Bresson, f. 1894).

Adresse: Godthåbsvej 52, Kbhvn. F.

Frederiksberg Materialhandel ved Johannes Nielsen. Grundl. d. 22. juli 1886 af Peter Andersen (f. 1858, d. 1920). Indehaver siden 1919: Johannes Nielsen (f. 1890).

Adresse: Smallegade 30, Kbhvn. F.

Frederiksberg Metalvarefabrik A/S. Grundl. d. 14. juni 1898 af direktør Vilh. Møller og blikkenslagermester C. Nielsen. Nuværende direktør: A. P. Rasmussen (f. 1891).

Adresse: Nitivej 10, Kbhvn. F.

Frederiksberg Modelfabrik. Grundl. d. 3. juli 1891 af modelsnedkermester R. Rasmussen (f. 1858, d. 1934). Indehaver (siden 1934): sønnen, E. Rasmussen (f. 1895).

Adresse: Vodroffsvej 6, Kbhvn. V.

Frederiksberg Smørforsyning ved Poul Jensen. Grundl. i 1901 af V. Jacobsen (f. 1872). Indehaver (siden 1946): Poul Jensen (f. 1913).

Adresse: Frederiksberg Allé 45, Kbhvn. V.

Frederiksberg Sparekasse. Stiftet d. 6. jan. 1894 af en kreds af Frdbg.-borgere og åbnet d. 21. febr. s. å. Nuværende direktør: Eigil Garup.

Adresse: Gammel Kongevej 160, Kbhvn. F.

Frederiksberg Spejl- og Vinduespoleringsanstalt. Grundl. d. 1. okt. 1908 af Johan F. Andersen (f. 1886), der stadig er indehaver af virksomheden.

Adresse: Gammel Kongevej 101, Kbhvn. V.

Frederiksberg Sukkerhus ved Fritz Paustian's Eftf. Grundl. d. 9. april 1889 af Fritz Paustian (f. 1862, d. 1935). Efter hans død overtaget af Emil Hendrichsen (f. 1901).

Adresse: Rolighedsvej 18, Kbhvn. V.

Frederiksberg Vindues-Pudsekompagni. Grundl. d. 1. april 1905 af Axel Müller (f. 1872, d. 1945). Firmaet videreføres nu af dennes enke, fru Ingrid Müller (f. 1877).

Adresse: Tårnborgevej 10, Kbhvn. V.

Frederiksberg Vinimport ved Holger Hansen. Grundl. d. 25. jan. 1911 af Holger Hansen (f. 1886), der fremdeles er indehaver af forretningen.

Adresse: Godthåbsvej 96, Kbhvn. F.

Frederiksberg Vin - Kompagni, se Waldemar Petersen.

Frederiksberg's Handskefabrik ved F. Anderson. Grundl. d. 26. april 1909 af F. Anderson (f. 1884), der stadig er indehaver af virksomheden.

Adresse: M. P. Bruuns Gade 7, Århus.

Frederiksborg Amts Avis. Grundl. d. 1. okt. 1874 af folketingsmand C. Berg (f. 1829, d. 1891). Indtil 1895 redigeredes bladet af H. V. Rasmussen (f. 1852), derefter af grundlæggerens søn, Sigurd Berg (f. 1868, d. 1921), til 1905. Indehaver: I/S De Bergske Blade. Nuværende redaktører: Laurids Hansen (f. 1876), ansvarsh. og H. Lübecker (f. 1889).

Adresse: Hillerød.

Frederiksborg Amts Spare- og Laanekasse. Stiftet d. 18. jan. 1842 på initiativ af Amtmand, greve Knuth, amtsforvalter, kammerråd Paulsen, kammerråd Madsen, brønderiejer Borregaard, amtstuefuldmægtig Krag og boghandler Vosbein, af hvilke Paulsen, Madsen, Borregaard og Krag i forbindelse med proprietær David, Rungstedgaard, stutmester Hornemann og amtsforvalter Fasting dannede den første direktion.

Den nuværende bestyrelse består af et tilsynsråd på 9 medlemmer med amtmand Justus Saurbrey (f. 1894) som formand og redaktør Rich. Børgeesen (f. 1894) som næstformand samt en direktion: C. F. Andersen (f. 17. nov. 1885), der er administrerende direktør, og J. Chr. Jensen (f. 1880).



Frederiksborg Amts Spare- og Laanekasse

I 1898 lagdes grundstenen til sparekassens nuværende bygning, og i 1900 toges den i brug.

Sparernes indskud, der i 1851 beløb sig til ca. 200.000 kr., udgør nu ialt ca. 100 mill. kr.

Adresse: Hillerød.

Frederiksborg Amtstidende. Grundl. i 1839 af J. Vosbein. I 1915 overtoges bladet af et aktieselskab, hvis formand var godsejer Johs. Hage, Nivaagard, og med Asger Karstensen (f. 1874, d. 1945) som redaktør. Nuværende forretningsfører: H. Sjodt (f. 1900). Nuværende redaktør: Chr. G. Thortzen (f. 1897).

Adresse: Hillerød.

Frederiksborg Apotek. Oprettet d. 7. sept. 1792 på samme sted, som det nuværende apotek ligger. I ejendommen var fra 1750 drevet uprivilligeret apotekernæring. Apotekets første indehaver var Knud Winding (f. 1761, d. 1809). Fra 1894 til 1932 var L. V. Lintrup (f. 11. jan. 1860, d. 1934) indehaver. I 1932 overtoges apoteket af dennes søn, den nuværende indehaver, F. V. Lintrup (f. 1894).

Adresse: Hillerød.

Frederiksbroen's Kalkværk A/S. Grundl. d. 1. aug. 1857 af J. A. Rasmussen (f. 1826). I 1889 indtrådte hans svigersøn, Hans Ph. Knudsen (f. 1860, d. 1931), i firmaet og i 1905 overtog han det for egen Regning.



Frederiksbroens Kalkværk

Ved Hans Ph. Knudsens død i 1931 erhvervedes virksomheden, som datterselskab, af A/S N. Petersen's Trælastforretning, Vestergade nr. 96, Odense, hvor begge selskabers hovedkontor har til huse. Kalkværket har en betydelig produktion af Faxekalk og fabrikation af mørtel og beton.

A/S N. Petersen's Trælastforretning går tilbage til tiden omkring 1847, men blev i sin nuværende skikkelse grundlagt i 1905 af Niels Petersen, tidligere associé i firmaet Vilh. R. Maegaard. Firmaet blev omdannet til aktieselskab ved Niels Petersens død i 1921.

Administrerende direktør for begge firmaer: P. Suhr-Henriksen (f. 4. april 1901).

Adresse: Vestergade 96, Odense.

Frederiksen & Hagemann, bogtrykkeri. Grundl. i sept. 1882 af Simon Bernstein (f. 1850, d. 1920). I 1923 overtaget af Ernst Frederiksen (f. 1893), der 1924 optog Sigurd Hagemann (f. 1904) som kompagnon.

Adresse: Borgergade 4, Kbhvn. K.

Aage C. Frederiksen, mæglerforretning. — Grundl. i 1877 af P. Mahler. Indehaver siden 1928: Aage C. Frederiksen (f. 28. febr. 1905).

Adresse: Havnen, Skælskør.

Børge Frederiksen, ur- og instrumentmagerforretning. Grundl. d. 7. nov. 1862 af R. Sørensens (f. 1830, d. 1904). I 1892 overtaget af P. Frederiksen (f. 1860) og i 1947 af Børge Frederiksen (f. 1907).

Adresse: Axeltorv 10, Nakskov.

Carl Frederiksen & Søn, slagter- og fedevareforretning. Grundl. ca. 1825 af slagtermester



P. Suhr-Henriksen

Fred

Rasmus Frederiksen. I 1879 overtaget af Carl Frederiksen (f. 1856, d. 1944), i 1935 af Henning Frederiksen (f. 1903).

Adresse: Algade 18, Roskilde.

Chr. Frederiksen, frimærkehandel. Grundl. i 1906 af Chr. Frederiksen (f. 1864), der stadig er indehaver af forretningen.

Adresse: Skindergade 5, Kbhvn. K.

C. M. Frederiksen, købmand. Grundl. i 1890 af Otto Frederiksen (f. 1864, d. 1947). Indehaver (siden 11. marts 1918): C. M. Frederiksen (f. 1893).

Adresse: Jernbanegade 19 og Køgevej 2, Roskilde.

H. Frederiksen & Sønner, blikkenslagerforretning. Grundl. i 1859 af Jens Wilhelm Aarup (f. 1831, d. 1915). I 1909 overtaget af H. R. Frederiksen (f. 1880, d. 1942), der udvidede forretningen til også at omfatte centralvarmeinstallation. I 1938 optog han sine sønner, C. H. Frederiksen (f. 1910) og H. Frederiksen (f. 1912), som medindehavere. Disse fortsætter nu forretningen i fællesskab.



H. R. Frederiksen

Adresse: Fiskergade 1, Vejle.

J. Frederiksen & Co., vat- og sengetæppefabrik. Grundl. i 1857 af Frederik Frederiksen (f. 1816, d. 1881). Efter grundlæggerens død overtog sønnen, J. Frederiksen (f. 1857, d. 1922), virksomheden. Efter dennes død videreførte hans enke, fru G. M. Frederiksen, fabrikken som indehaver til d. 21. marts 1927. Herefter blev firmaet omdannet til et kommanditselskab. Fra 1927—1932 var datteren, frk. Gurli K. Frederiksen, den ansvarlige deltager og fra 1933—1940 L. Philipsen (d. 1944). I 1941 indtrådte fru G. K. Banck som medansvarlig og i 1942 blev hun den ansvarlige deltager. I 1943 ophævedes kommanditselskabet og virksomheden videreføres derefter af et interessentskab, bestående af ovennævnte fru G. K. Banck samt A. Philipsen, P. E. Mørck, fru E. J. Hansen og E. K. Schou.

Adresse: Lille Kannikestræde 3, Kbhvn. K.

J. Frederiksen & Søn, glarmesterforretning og spejlfabrik. Grundl. d. 30. april 1855 af E. Frederiksen. Efter dennes død videreførtes forretningen af enkefru Elsebeth Frederiksen. Sønnen, Johannes Frederiksen (f. 1862, d. 1942) overtog forretningen i 1880 og drev den som eneindehaver, indtil han i 1925 optog sin søn, Ernst Frederiksen (f. 1895), som medindehaver. Sidstnævnte overtog efter faderens død i 1942 forretningen som eneindehaver.

Firmaet har i årenes løb udført arbejder over hele Fyn, herimellem flere store arbejder

Fred

på herregårde, kirker og i forretningsejendomme.

Adresse: Vestergade 4, Faaborg.

Niels Frederiksen, sækkeforretning. Grundl. d. 8. okt. 1892 af Niels Frederiksen (f. 1867), der fremdeles er indehaver af forretningen.

Adresse: Nørrebrogade 2, Horsens.

Niels Frederiksen, urmagerforretning. Grundl. i 1888 af S. Amstrup (f. 1862, d. 1945). I 1919 optoges Niels Frederiksen (f. 1885) som medindehaver. I 1945 overtog han forretningen som eneindehaver.

Adresse: Middelgade 7, Randers.

Frederiksgades Jernstøberi & Maskinfabrik, se H. Rasmussen & Co.

Frederikshavn's Avis A/S (uafhængig konserverativ). Grundl. d. 1. sept. 1853 af Michael Vogelius (f. 1826, d. 1910). I 1886 overtaget af sønnen, Rudolf Vogelius (f. 1856, d. 1933). I 1917 blev dennes søn, Aage Vogelius (f. 1890) redaktør og i 1928 overtog han bladet. I 1948 omdannet til et aktieselskab med Aage Vogelius som direktør.

Adresse: Danmarksgade 3, Frederikshavn.

Frederikshavns Bank A/S. Grundl. d. 18. dec. 1891. Formand for bestyrelsen er fh. bankdirektør N. G. Nielsen (f. 1879). Direktion (fra 1947): H. M. Petersen (f. 1892) og M. I. M. Sørensen (f. 1891).

Adresse: Jernbanegade 2, Frederikshavn.

Frederikshavns Jernstøberi & Maskinfabrik A/S. Grundl. i jan. 1883 af L. P. Houmøller (f. 1855, d. 1929). Omdannet til aktieselskab i 1898. Direktør (siden 1933): Aage Laursen (f. 1899).

Adresse: Søndergade 12-16, Frederikshavn.

Frederikshavns Korkvarefabrik. Grundl. i 1906 af L. Tvede. I 1916 overtaget af C. Svenning Pedersen (f. 1881), der i 1947 optog sin søn, Sv. A. Pedersen (f. 1909), som medindehaver.

Adresse: Gl. Torv 8, Frederikshavn.

Frederikshavns Læderhandel og Skotøjsfabrik. Grundl. d. 5. april 1892 som læderhandel af Chr. Jensen (f. 1865, d. 1950). Efter grundlæggerens død videreføres virksomheden af arvingerne.

Adresse: Danmarksgade 41—43, Frederikshavn.

Frederikshavn Løve Apotek. Oprettet d. 31. aug. 1810. Apotekets første indehaver: Anker Christian Hansen (f. 1787, d. 1857). Indehaver (siden 1926): fru Anna Christiansen, f. Simonson (f. 1889).

Adresse: Jernbanegade 2, Frederikshavn.

Frederikshavns og Omegn's Sparekasse. Grundl. d. 18. sept. 1844 med købmand H. S. Karup som bogholder og leder. Nuværende direktion: L. P. L. Møller (f. 12. maj 1880), R. E. Rasmussen (f. 20. juli 1894) og overretssagfører L. Larsen (f. 26. juni 1878).

Adresse: Danmarksgade 48, Frederikshavn.

A/S Frederikshavns Savværk og Tømmerhandel, P. Madsen, Frederikshavn. Grundl. i 1885 af C. Aistrup (f. 1843, d. 1900). I 1887 overtog virksomheden af P. Møller (f. 1845, d. 1889) og i 1889 af P. Lotz (f. 1859, d. 1941), der i 1905 overdrog den til brødrene P. Madsen (f. 1861, d. 1929) og C. Madsen (f. 1869, d. 1926). Efter C. Madsens udræden af firmaet i 1922 fortsatte P. Madsen firmaet indtil sin død i 1929, hvorefter det omdannedes til aktieselskab med C. Madsens sønner, P. Madsen (f. 1899, d. 1942) og C. J. Madsen (f. 11. marts



C. J. Madsen

1901) som ledere og med P. Madsen som administrerende direktør; siden 1942 er C. J. Madsen selskabets ene-direktør.

Bestyrelsen består af bankdirektør N. G. Nielsen (f. 1879), der er formand, selskabets direktør, ovennævnte C. J. Madsen, afdelingslæge, universitetslektor, dr. med. Valdemar Madsen (f. 1902), Kbhvn., fru Ellen Margrethe Krusell, f. Madsen (f. 1904), fru Anna Marie Rechendorff, f. Madsen (f. 1906) og landsretssagfører H. Nørgaard (f. 1896). Direktør C. J. Madsen er tillige direktør for Syssehaven Teglværk A/S, Frederikshavn (grundl. i 1907) og indehaver af Ravnshøj Teglværk, C. J. Madsen, Frederikshavn (grundl. i 1909).

Adresse: Rimmensgade 11, Frederikshavn.

Frederiksholms Tegl- og Kalkværker A/S. Grundl. i 1871 af brødrene Wilh. og Julius Køhler. I 1873 omdannet til aktieselskab. Direktør (siden 1949): Sven Barfoed (f. 1917).

Adresse: Rosenørns Allé 18, Kbhvn. V.

Frederikshavns Værft og Flydedok A/S. Grundl. d. 1. jan. 1870 af H. V. Buhl. Omdannet til aktieselskab i 1906. Direktør (siden 1927): F. C. Thomsen (f. 1886).

Adresse: Havnen, Frederikshavn.

Kgl. Frederiks Hospitals Apotek i København. Det kongelige Frederiks Hospital var indehaver af privilegiet fra oprettelsen i 1756 til 1911. Apoteket åbnedes i 1758 med Joachim Dietrich Cappel (f. 1717, d. 1784) som forpagter. Indehaver (siden 1940): frøken Astrid Jacobsen (f. 1890).

Adresse: Bredgade 73, Kbhvn. K.

Hotel Frederiksminde. Grundl. i 1862 af Haandværker- og Borgerforeningen i Præstø, der fremdeles er indehaver af hotellet og driver det med Alfred Jensen (f. 1892) som bestyrer.

Adresse: Præstø.

Frederikssund Andels-Svineslagteri. Grundl. d. 14. april 1894 af Hornsherreds Landboforening. Slagteriets første direktør var Fr. L.

Sieck (f. 1864, d. 1931), der efterfulgtes af den nuværende direktør: J. P. Jensen (f. 1897).

Adresse: Frederikssund.

Frederikssund Apotek. Oprettet d. 21. juli 1815. Apotekets første indehaver var C. F. F. Heiberg. Indehaver (siden 1939): Asger Nielsen (f. 1900).

Adresse: Havnegade 9, Frederikssund.

Frederikssund Isenkram- og Udstyrsmagasin, Wilh. Madsen's Eftf. ved E. Rode. Grundl. i 1874. Indehaver (siden 1. okt. 1915): E. Rode (f. 1885).

Adresse: Frederikssund.

Frederikssund Jernstøberi og Maskinfabrik A/S. Stiftet i 1927 som en fortsættelse af den i Svedstrup ved Frederikssund i 1845 af Lars Andersen (f. 1824, d. 1900), grundlagte og siden 1884 af Lars Andersens søn, H. P. Larsen (f. 1857, d. 1940) i Frederikssund drevne maskinfabrik og jernstøberi. I 1916 omdannedes virksomheden til et aktieselskab. Selskabets nuværende direktør, Wm. E. Berntsen (f. 1912), tiltrådte i 1938, og samtidig hermed planlagdes en modernisering og centralisering af virksomheden. I de senere år er der opført et moderne fabrikskompleks ved Frederikssund havn, hvor hovedparten af selskabets afdelinger efterhånden er samlet.

Adresse: Havnevej, Frederikssund.

A/S Frederikssund & Omegns Bank. Stiftet d. 31. maj 1907 med en aktiekapital på kr. 125.000, senere udvidet til kr. 500.000. Bankens første bestyrelse bestod af et bankråd, hvori direktør Fr. L. Sieck var formand, samt af en direktion, der bestod af apoteker J. J. Bergmann, overretssagfører O. N. Nøkkentved, overretssagfører A. H. Suhr og købmand P. Holten-Lange.

Bestyrelsen består nu af: købmand Axel B. Lange, der er formand, borgmester, købmand Carl Bruun og gårdejer Karl Jensen.

Direktion: S. L. Brink (f. 1881), der tiltrådte i 1916. Direktør Brink var bogholder i banken fra stiftelsen til 1914.

Adresse: Frederikssund.

A/S Frederikssund Skibsværft. Grundl. ca. 1880 af lodsformand H. Andersen (f. 1829, d. 1915). Omdannet til aktieselskab i 1917 med grundlæggerens søn, Kristian Andersen (f. 1865, d. 1943) som direktør. Denne tilbagekøbte værftet i 1924. Påny omdannet til aktieselskab i 1943. Nuværende direktør: civilingeniør T. Kongsted (f. 1889).

Adresse: Frederikssund.

Frederikssundsvejens Bog-, Musik- og Papirhandel. Grundl. d. 8. juli 1903 af Emil Petersen (d. 1907). Indehaver (siden 21. marts 1907): Asger Koefoed (f. 1872).

Adresse: Frederikssundsvej 15, Kbhvn. NV.

Frederiksværk Apotek. Oprettet d. 27. maj 1842 som filial af Hillerød Apotek. I 1857 blev det selvstændigt. Første indehaver: Herman Eduard Louis Hasselriis (f. 1815, d. 1907). Indehaver (siden 1920): Axel Krumhardt (f. 1886).

Adresse: Nørregade 4, Frederiksværk.

Frederiksværk Boghandel ved Laurits Lind. Grundl. d. 29. okt. 1867 af enkefru H. Hessel-dahl (f. 1823, d. 1905). Indehaver (siden 1946): Laurits Lind (f. 1911).

Adresse: Nørregade 11, Frederiksværk.

Frederiksværk Isenkramforretning ved O. Raaschou-Nielsen. Grundl. d. 10. nov. 1906 af O. Raaschou-Nielsen (f. 1880, d. 1945). Efter hans død videreført af enken, fru A. Raaschou-Nielsen og Carl Frederiksen (f. 1912).

Adresse: Frederiksværk.

Frederiksværk Savværk ved M. Andersen. Grundl. i 1900 af Holger S. Dahl. Indehaver (siden 1921): Mikael Andersen (f. 1889).

Adresse: Frederiksværk.

P. A. Freilev, øl- og mineralvandsforretning, kgl. hof-leverandør. Grundl. d. 3. aug. 1875 af Peter Andersen Freilev (f. 1841, d. 1920). Indehaver (siden 1923): Christian Rasmussen (f. 1876).

Adresse: Dr. Priemes Vej 14, Kbhvn. V.

I. M. Frellsen A/S, sukkervarefabrik. Grundl. d. 15. sept. 1897 i Slagelse af I. M. Frellsen (f. 1867), der i 1915 flyttede virksomheden til Roskilde. Omdannet til aktieselskab i 1945. Nuværende direktør: Inge Lis Frellsen.

Adresse: Ringstedgade 46, Roskilde.

Fremad Expres ved I. Rasmussen & Søn, træsko- og skotøjsfabrik. Grundl. i 1882 af I. Rasmussen (f. 1861, d. 1927). Indehaver (siden 1927): Rasmus Jørgen Rasmussen (f. 1884).

Adresse: Nørregade 51, Odense.

„Fremtiden, gensidig dansk Livsforsikringsforening, oprettet 1886“. „Fremtiden“ blev stiftet d. 1. dec. 1886 i Aalborg som en lille gensidig hjælpeforening af



Hermann Hald

af daværende fotograf, senere justitsråd Hermann Hald (f. 28. okt. 1845, d. 29. marts 1914), som syntes, der var brug for et billigt administreret, gensidigt livsforsikrings-selskab, hvor medlemmerne havde den egentlige indflydelse på selskabets ledelse. „Fremtiden“, som nu må regnes blandt landets betydende og ansete livsforsikringsselskaber, blev i de første år ledet med stor forsigtighed, hvorved grundlaget for selskabets gode økonomiske stilling skabtes. I 1904, da lovgivningsmyndighederne fandt det betimeligt at give regler for livsforsikrings-selskabernes virksomhed, havde selskabet al-

lerede opsparet så store fonds, at disse kunne træde i stedet for den i loven påbudte garanti-kapital.

I de første år blev selskabet hjulpet frem af ansete Aalborg-borgere, som med deres navn og position gik i borgen for det nye foretagende. Sagfører Bisgaard, borgmester P. Hansen, overretssagfører Elmquist og købmand Chr. Fode var nogle af selskabets første støtter, og senere nød „Fremtiden“ i mange år godt af overretssagfører Hammershaimbs forsigtige ledelse og velafbalancerede forretningsførelse. I 1923 blev selskabets nuværende administrerende direktør, A. C. Christensen (f. 27. jan. 1890), valgt til denne stilling. Hans nuværende meddirektør, aktuar Vilh. Hartvig (f. 27. okt. 1882), blev indvalgt i direktionen i 1934, efter at selskabets mangeårige direktionsmedlem, stationsforstander R. P. Hegelund, var afgået ved døden.

Afdøde statsgældsdirektør, departementschef P. O. A. Andersen, var selskabets formand i årene 1902—29. Efter hans død var overretssagfører H. Repsdorph, København, formand til sin død i 1941. Siden 1941 er kammerherre Chr. D. Lüttichau, Tjele, formand for selskabet.

I de senere år har der fundet en meget kraftig udvikling sted, og selskabet har nu en bestand på over 347 millioner kroner i forsikringssum, medens præmieindtægten i regnskabsåret 1949 var over 13 mill. kr. Det har bidraget stærkt til selskabets vækst og fremgang, at der i slutningen af 1928 blev oprettet en ny afdeling for forsikringer, der tegnes med daglig præmiebetaling, således at der hver dag skal nedlægges en mønt i en dertil indrettet kalender, som kun viser rigtig dato, når den daglige mønt huskes. Denne afdeling, der oprindeligt hed „Sparekalenderen“, men senere på grund af den nye sparekasselovs bestemmelser blev omdøbt til Livsforsikringskalenderen „Fremtiden“, har også medvirket til, at Aalborg-selskabet har erhvervet sig en stor portefuille i hovedstaden.

Selv om „Fremtiden“ naturligvis ligesom de andre danske livsforsikringsselskaber virker over hele landet, ikke mindst i København, har det været af betydning for Aalborg og i videre forstand for Jylland, at et af landets gamle og solide livsforsikringsselskaber har domi-

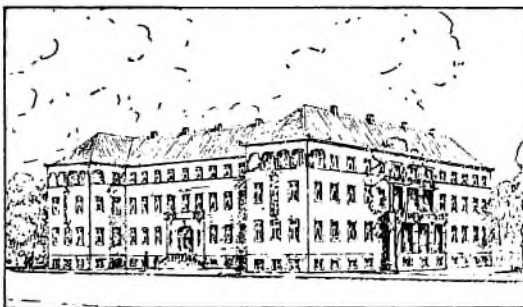

„Fremtiden“, Aalborg

cil i denne by, specielt efter at „Fremtiden“ i 1936 har opført sin egen ejendom på Kildestrimmelen i Aalborg. Kgl. bygningsinspektør Ejnar Packness har været arkitekt for dette særprægede bygningsværk, der af de fleste aalborgensere betegnes som en pryd for byen. Det vakte derfor også stor harme, at den tyske værnemagt i nov. 1943 med få dages varsel satte sig i besiddelse af bygningen, som først blev frigivet af de danske myndigheder i maj 1946.

Adresse: Vesterbro 16-18, Aalborg.

L. Frese og Sønner, glarmesterforretning. Grundl. d. 11. okt. 1905 af L. Frese (f. 1876). I 1941 optoges sønnen, M. Frese (f. 1914) og i 1947 sønnen, J. Frese (f. 1923) som medindehavere.

Adresse: H. C. Ørstedsvej 39 A, Kbhvn. V.

Aug. Freuchen & Co., T. G. Krøyer A/S, import og eksportforretning i korn, foderstoffer, kul etc. Stiftet d. 1. jan. 1931 ved en sammenlutning af A/S Aug. Freuchen & Co., og firmaet T. G. Krøyer, begge af Nakskov. A/S Aug. Freuchen & Co. blev grundl. d. 21. okt. 1850 af Aug. Freuchen (f. 1821, d. 1912) og i 1904 omdannet til et aktieselskab. Firmaet T. G. Krøyer er grundl. d. 23. okt. 1843 af Tønnes Georg Krøyer (f. 1817, d. 1892). Nuværende direktion: T. G. Krøyer (f. 1886), K. J. M. Henriksen (f. 1898) og G. Th. Mikkelsen (f. 1908).

Adresse: Nakskov.

C. F. V. Freudenthal & Søn, slagterforretning. Grundl. d. 30. dec. 1890 af C. F. V. Freudenthal (f. 1865, d. 1947), der i 1940 optog sønnen, E. B. Freudenthal (f. 1903) som medindehaver. Siden 1944 er denne eneindehaver.

Adresse: Nordre Frihavnsgade 4, Kbhvn. Ø.

Freys Hotel. Grundl. ca. 1850 af købmand Frey. Indehaver (siden 1940): Holger Møller (f. 1903).

Adresse: Stubbekøbing.

V. Friborg, marmelade-, frugtsaft og frugtvinfabrik. — Grundl. d. 19. nov. 1899 af H. V. Friborg (f. 30. maj 1876). I 1924 købtes „Københavns Frugtsaft-, Vin- og Konservesfabrik“, og samtidig erhvervedes ejendommen. Begge firmaer sammensluttedes og overtoges d. 1. jan. 1940 af grundlæggerens døtre, de nuværende indehavere, fru Bacher-Jensen og fru Biilmann-Petersen.

Adresse: Teglværksgade 22, Kbhvn. Ø.

A/S Frichs, omfatter maskinfabrik, kedelsmedie, kleinsmedie, jern-, stål- og aluminiumstøberi med eget modelsnedkeri. Grundl. i 1854 af Søren Frich (f. 1827, d. 1901). I 1885 overdrog han fabrikken til ingeniørerne Wied og Vestesen, der drev virksomheden under navnet S. Frich's Eftf. indtil 1912, da den overgik til et aktieselskab. Nuværende direktør: civilingeniør Jens Due-Petersen (f. 1900).

Adresse: Århus.

Holger Fridericia's Eftf., grossererfirma. — Grundl. d. 2. dec. 1879 af Holger Fridericia (f. 31. dec. 1853). I 1902 blev firmaet overtaget af Alfred Moritz Salomonsen (f. 10. juni 1875) under det nuværende firmanavn. I 1946 blev A. M. C. Petersen (f. 8. febr. 1877) medindehaver af firmaet.

Adresse: Store Kongensgade 69, Kbhvn. K.

S. Friedlænder's Eftfl., papirfirma. Grundl. 7. aug. 1938 af Sally Friedlænder (f. 1808, d. 1869). Nuværende indehaver: papirhandler Ove M. Bendix (f. 11. december 1899).

Forretningen driver en gros handel med papir, har eget bogtrykkeri og protokolfabrik, og handel en gros med kontorartikler.

Adresse: Store Kongensgade 63, Kbhvn. K.

Johannes G. Friedrichsen, manufakturforretning. Grundl. i 1887 af V. E. Friedrichsen (f. 26. april 1862). I 1925 overtoges forretningen af sønnen, Johannes G. Friedrichsen (f. 21. marts 1897).

Adresse: Vinderup.

J. Lütken Frigast & Co. A/S, kulforretning, bygningsartikler og trælast. Grundl. i 1898 af J. L. Frigast (f. 1855, d. 1924). Aktieselskabet er stiftet i 1925. Aktiekapital: 400.000 kr.

Bestyrelsen består af civilingeniør K. A. Hendriksen (f. 1892), grosserer H. C. Olavius Jürgensen og landsretssagfører N. H. Brorsen (f. 1903).

Selskabets første direktør var P. A. Jørgensen (f. 1879, d. 1940). Efter dennes død blev K. Bloch-Nielsen (f. 1904) direktør; han fratrådte i 1946 og afløstes af Poul Blaabjerg (f. 1910).

Adresse: Færgestræde, Nykøbing F.

Frihavnen, se Københavns Frihavn.

Frihavnens Kaffe-Kompagni A/S. Overtaget i 1908 efter Jens Toft (f. 1866, d. 1942). Nuværende direktør og formand for bestyrelsen: Chr. Winther.

Adresse: Vestergade 20, Kbhvn. K.

Frihavnens Skibsprovianteringsforretning. — Grundl. d. 20. aug. 1872 af de to nordmænd J. A. Taarvig og F. M. E. Rau. Indehaver (fra 1. maj 1950): C. V. Lohse (f. 1894).

Adresse: Forbindelsesvej, Frihavnen, Kbhvn. Ø.

Friis & Frederiksen, skibsmæglerforretning. Grundl. d. 1. juni 1864 af A. Chr. Andersen (f. 1833, d. 1891). Indehavere (siden 1947): Holger Christensen (f. 1920) og Th. Jessen (f. 1918).

Adresse: Tværkajen 7, Odense.

Friis & Juhl, vinhandel en gros. Grundl. d. 1. maj 1836 i Flensborg af Johs. H. Juhl, der d. 27. maj 1865 oprettede en filial i Kolding, som lededes af Hans Christian Thomsen Friis (f. 1843 i Assens, d. 1901) og Hans Christian Juhl (f. 1843 i Skanderup ved Lunderskov), der begge tidligere havde været medarbejdere i

forretningen i Flensborg. Den 1. maj 1867 overtog de forretningen i Kolding for egen regning under firmanavnet Friis & Juhl. H. C. Juhl udtrådte af firmaet i 1888, hvorefter H. C. T. Friis fortsatte som eneindehaver indtil sin død. Hans enke, Mathilde Friis, f. Kriegsmann, fortsatte forretningen med Johan Petersen som leder til 1904 og derefter med sønnerne, Einar Chr. Friis (f. 1881) og Ditlev Vilh. Friis (f. 24. juli 1884), som medarbejdere. I 1910, da enkefru Friis udtrådte, overtog de firmaet og drev det i forening til 1923, da sidstnævnte, Ditlev V. Friis, overtog det som eneindehaver. Denne optog i 1943 sin søn, Paul Chr. Friis (f. 1915), som medindehaver.

Adresse: Låsbygade 30, Kolding.

Aage Friis, herreekviperingsforretning. Grundl. d. 14. sept. 1905 af Kragballe Nielsen og i 1943 overtaget af Aage Friis (f. 1915).

Adresse: Møllergade 37, Svendborg.

Axel Friis' Eftf., isenkram- og kolonialforretning. Grundl. ca. 1648. Indehaver (siden 1941): H. Dreier (f. 1910).

Adresse: Langedgade 30, Kerteminde.

Christian Friis, købmandsforretning. Grundl. i 1886 af Emil Abildgaard. Indehaver (siden 1948): Christian Friis (f. 1902).

Adresse: Frejsgade 1, Horsens.

D. Friis A/S, kemisk fabrik, se side 187.

H. Friis, ingeniørforretning, elektr. lys og kraft, varme, gas, vand, sanitet, import og handel med tekniske specialiteter. Grundl. d. 1. maj 1875 af Jens Emilius Friis (f. 1826 i Roskilde, d. 1891) og dennes søn, Hans Henrik Friis (f. 1855, d. 1922), der efter faderens død var eneindehaver. Sidstnævntes søn, diplomingeniør H. E. Friis (f. 19. aug. 1883), er nu indehaver af firmaet.

Adresse: Fisketorvet 4, Odense.

Hans Friis' Eftf., ægforretning, kaffe en gros. Grundl. i 1888 af Hans Friis (d. 1918). Indehaver (siden 1947): fru Kirsten Nielsen (f. 1888). En søn, Arne Nielsen (f. 1911) er daglig leder af forretningen.

Adresse: Estrupsgade 14-16, Silkeborg.

Otto Friis, boghandel. Grundl. d. 31. jan. 1851 af bogbindermester Ludvig Eye (d. 1870). Eye fik d. 31. jan. 1851 borgerskab som bogbindermester i Skive og d. 30. jan. 1852 borgerskab som bog-, papir- og kunsthandler. Nuværende indehaver: Otto Friis (f. 1887).

Adresse: Adelgade 16, Skive.

S. Friis, bagerforretning. Grundl. før 1760. Den 1. maj 1950 overtaget af Erik Friis (f. 1917).

Adresse: Stengade 34, Helsingør.

Wilh. Friis, manufakturforretning. Grundl. d. 24. sept. 1891 af Wilh. Friis (f. 1865, d. 1917). Indehaver (siden 1931): Richard Friis (f. 1903).

Adresse: Nørregade 11, Frederiksværk.

Frijsenborg Apotek. Oprettet d. 24. dec. 1841. Apotekets første indehaver var Georg Christian Bartholdy (f. 1807, d. 1883). Efter dennes død drev hans enke apoteket videre med P. Hempel og fra 1885 med B. C. Budtz (f. 1841, d. 1894) som bestyrer. I 1890 overtog sidstnævnte apoteket for egen regning. Efter sidstnævntes død videreførte også hans enke apoteket med O. S. Klem (f. 1858, d. 1947) som bestyrer; denne overtog i 1902 driften på egen bevilling. I 1941 overtoges apoteket af J. Backmann (f. 1890, d. 1944). Efter dennes død overgik bevillingen til Otto I. Blyt (f. 1890), der overtog apoteket d. 1. jan. 1945.

Adresse: Hammel.

Frijsenborg-Faurskov Birks Spare- og Laanekasse. Grundl. d. 18. april 1866. Nuværende direktion: direktør H. C. Møller og cigarhandler H. Christensen.

Adresse: Hammel.

J. Frimodt, forlags- og sortimentsboghandel. Grundl. d. 16. okt. 1884 af Johan Frimodt (f. 1859, d. 1935). I 1933 overtaget af sønnen, Emil H. Frimodt (f. 1893).

Adresse: Købmagergade 67, Kbhvn. K.

Joh. Frimodt, assurance- og handelsvirksomhed. Grundl. d. 28. april 1868 af Joh. Frimodt (f. 1844, d. 1893). Nuværende indehavere: E. Lyders (f. 1889) og Paul Joh. Frimodt (f. 1903).

Adresse: Tordenskjoldsgade 23, Kbhvn. K.

M. L. Frimodt A/S, grossererfirma. Grundl. d. 25. sept. 1890 af M. L. Frimodt (f. 1864). I 1931 omdannedes firmaet til et aktieselskab med grundlæggeren, M. L. Frimodt, som direktør.

Adresse: Niels Juels Gade 14, Kbhvn. K.

Frimærkehuset Hermes ved A. Hermes. Grundl. i 1898 af grosserer Axel Hermes; flyttede i 1903 til Klosterstræde nr. 18 og i 1937 til firmaets egen ejendom Klosterstræde nr. 19, der blev ombygget til lyse og moderne lokaler. 1908 oprettedes firmaets forsendelsesafdeling Nordisk Frimærkesamler Union, dets interesser i det øvrige Skandinavien umuliggjordes i trediveerne af toldvæsenet. Firmaet har i en årrække været generalrepræsentant for Ka-Be Frimærke-Albums Fabrikker i Tyskland, og siden 1929 udgivet „Standard Katalog“. Grosserer Axel Hermes var medstifter af og formand for Danmarks Frimærkehandlerforening fra 1928—1946; fra 1946 formand for Frimærkebranchens Grossistforening. I flere år formand for Grundejerforeningen af 1919 og medlem af repræsentantskabet for De sam-



Axel Hermes

virkende københavnske Grundejerforeninger; Medlem af Bestyrelsen for De danske Handelsforeningers Fællesrepræsentation; medlem af



Københavns Brandforsikrings Repræsentantskab; fra 1950 medlem af bestyrelsen for Danmarks Stempelsamlerforening m. m.

Adresse: Klosterstræde 19, Kbhvn. K.

Chr. Frisch, Niels Bjørn's Eftf., rullegardin- og rammefabrik. Grundl. ca. 1899 af Niels Bjørn. Indehaver (siden 1932): Chr. Frisch (f. 1900).

Adresse: Østerbrogade 56, Kbhvn. Ø.

Frisenborg Fabrikker A/S, tagpap- og tjærefabrik. Grundl. i 1898. Omdannet til aktieselskab i 1936 med Knud Richard Christjansen (f. 1903) og Hans Henri Christjansen (f. 1908) som direktører.

Adresse: Ikast.

Chr. J. Friser, agenturforretning. Grundl. d. 1. sept. 1907 af Chr. J. Friser (f. 1882), som fremdeles er forretningens indehaver.

Adresse: Nygade 34, Nykøbing F.

Frit Folk (socialdemokratisk dagblad). Grundl. d. 1. okt. 1898 under navnet Vejle Social-Demokrat. Bladets første redaktør var Chr. Jacobsen, der fratrådte i 1919. Bladets redaktion ledes nu af chefredaktør Oluf Pedersen (f. 1899); forretningsfører er C. G. Møller (f. 1900). Bladet er hovedblad for Frit Folk i Fredericia.

Adresse: Dæmningen 7, Vejle.

Fritzsche & Co., assurancefirma. Grundl. d. 2. sept. 1858 af etatsråd Harald Fritzsche (f. 29. nov. 1833, d. 1907) som agentur- og assuranceforretning. Efter stifterens død blev firmaet delt, og assurancevirksomheden blev fortsat under navnet Fritzsche & Co.'s Assuranceforretning. Fra 1867 har firmaet repræsenteret det svenske Brand- og Livsforsikrings-Aktieselskab Svea i Gøteborg. I 1907 overtog grosserer Holger Willer (f. 25. aug. 1867, d. 1934) firmaets ledelse, der ved hans død overgik til sønnen Erik Willer (f. 30. nov. 1898). Forretningen lå oprindeligt i Amaliegade 15, men i 1921 flyttedes den til Dronningens Tværgade nr. 7, hvorfra den i 1934 flyttede til det nuværende sted.

Adresse: Kongens Nytorv 22, Kbhvn. K.

F. M. Fritzsche („Farmand“), barnevognsfabrik. Grundl. d. 20. okt. 1908 af F. M. Fritzsche (f. 1889), som stadig er forretningens indehaver. Adresse: Jagtvej 41, Kbhvn. N.

Aug. Fritzboøger, tømmerforretning. Grundl. d. 30. jan. 1896 af Aug. Fritzboøger (f. 1868). Sønnen Sven Fritzboøger er nu medindehaver af forretningen.

Adresse: Lyngbyvej 19, Kbhvn. Ø.

C. E. Fritzsche, kgl. hofglashandel. Grundl. d. 18. aug. 1788 af Hieronymus Fritzsche, der handlede med glaslysekroner og bomulds-tråd. Videreførtes af hans enke, Johanna Fritzsche 1823-1834, af Carl Edward Fritzsche 1834-1873, af Carl Vilhelm Fritzsche 1873-1900, af Carl Anders Emil Fritzsche 1900-1935. Siden 1935 er Leo Carl Edward Fritzsche indehaver af firmaet. Fra 1912 til 1941 var firmaet aktieselskab. Første gang udnevnt til kgl. hofglashandel 1841.

Adresse: Kompagnistræde 12, Kbhvn. K.

Th. Frobenius & Co., orgelbyggeri. Grundl. i 1909 af pianoforhandler Chr. Winther og orgelbygger Theodor Frobenius (f. 7. okt. 1885 i Weikersheim, Württemberg). Chr. Winther udtrådte af firmaet i 1919 og i 1920 optoges Otto Allin som medindehaver; Otto Allin udtrådte i 1932.

I 1924 optoges firmaet „Horsens Orgelbyggeri“ i virksomheden. „Horsens Orgelbyggeri“ er udgået fra Joh. P. Andresen & Co.'s orgelharmoniumsfabrik i Ringkøbing, idet Joh. P. Andresen i 1897 udvidede sin virksomhed med en afdeling for bygning af pipeorgler. Denne del af Andresens virksomhed blev i 1909 overdraget til en slægtning, M. Sørensen, der samtidig flyttede den til Horsens og var eneindehaver af virksomheden til den overtoges af Th. Frobenius & Co. Siden 1944 bistås orgelbygmester Th. Frobenius af sønnerne, civilingeniør Walther Frobenius (f. 1920) og orgelbygger Erik Frobenius (f. 1926).

Af virksomhedens betydeligste arbejder kan nævnes domorglerne i København, Roskilde, Århus, Ribe, Aalborg, Mariestad (Sverige), Stavanger og Reykjavik.

Foruden nybygninger har orgelbyggeriet navnlig i Sverige udført en række værdifulde restaureringsarbejder, bl. a. på et af de ældste orgler, der kendes, det middelalderlige St. Petri-Organ på Malmø Museum.

Adresse: Lyngby Hovedgade 102, Lyngby.



Th. Frobenius

Dagmar Froholt, antikvitethandel. Denne forretning er grundlagt i 1895 af fru B. Jansen. Den fortsattes af sønnen, C. Jansen (f. 1885, d. 1935), efter hvis død hans enke, fru J. B. Jansen videreførte forretningen indtil den d. 1. dec. 1936 blev overtaget af den nuværende indehaver, Dagmar Froholt.

Adresse: Nybrogade 8, Kbhvn. K.

L. P. From, bogbinderi og papirhandel. — Grundl. d. 31. dec. 1856 af Lars Peter From (f. 1828, d. 1911). Indehaver (siden 1938): fru Carla From, f. Hansen.

Adresse: Vestergade 81, Odense.

Martin Fruergaard's Eftf., Georg Nielsen, læderhandel. Grundl. i 1845 af Hans C. Petersen. I 1877 overtaget af Martin Fruergaard; i 1912 af Georg Nielsen (f. 1890).

Adresse: Store Voldgade 10, Randers.

Frugtplantagerne i Gamle Hestehauge ved Harris Weber. Grundl. af Theobald Weber (f. 1823, d. 1886), der på sin ejendom „Søro“ ved Svendborg i 1868 anlagde en mindre frugtplantage; i 1873 påbegyndtes anlæget af Gl. Hestehauge-frugtplantagerne. Efter grundlæggeren overtog sønnen, Sophus Weber (f. 1859, d. 1941), virksomheden. I 1918 overgik ledelsen til dennes søn, Harris Weber (f. 30. juli 1894), som i 1922 overtog den i forpagtning. I 1930 overtog han virksomheden som eneindehaver.

Gl. Hestehauge omfatter et areal af 180 tdr. land, heraf er de ca. 70 tdr. udlagt til erhvervs-frugtavl, det øvrige areal er skov og parkanlæg.

I gode frugtår har der været høstet op til 1 mill. kg. æbler. På Gl. Hestehauge findes der endvidere frugtpulp- og æblemostfabrikker.

Adresse: Svendborg.

M. Früchten & Søn, lysekrone- og rullegardinforretning. Grundl. d. 24. april 1903 af M. Früchten (f. 1874); i 1937 overtaget af sønnen, V. G. Früchten (f. 1905).

Adresse: Sønder Boulevard 34, Kbhvn. V.

G. W. Frydenlund & Søn, G. Harnisch, blikkenslagerfirma, lampe- og metalvarefabrik, skibsisenkram en gros. Stiftet d. 31. oktober



G. W. Frydenlund



J. A. V. Harnisch

1842 af Georg William Frydenlund (f. 1814, d. 1884). To sønner var en kort tid interessenter i forretningen. Efter Frydenlunds

død i 1884 fortsatte Enken virksomheden til 1887. Den 12. juli 1887 over

tog J. A. V. Harnisch (f. 1855, d. 1922) firmaet. Firmaet leverede en mængde fyrinstallationer og fyrølper til fyrvæsenet. Af andre specialer optog firmaet fabrikation af postbrevkasser og postmateriel samt skibsinventar og var det første firma her i landet, der fremstillede skibslanterner med certifikat. Omkring århundredskiftet købte



G. V. A. Harnisch

Harnisch ejendommen på Nygårdsvej nr. 12 for at udvide og bygge en moderne fabrik. Efter Harnisch's død i 1922 overtoges firmaet af sønnen, den nuværende indehaver, G. V. A. Harnisch (f. 1896), der har udvidet virksomheden til også at omfatte installation af W.C. og sanitære anlæg samt fabrikation og import af alt under skibsudrustning henhørende.

Adresse: Nygårdsvej 12, Kbhvn. Ø.

I. N. S. Frydenlund's Eftf., isolationsforretning. Grundl. i 1904 af civilingeniør I. N. S. Frydenlund (f. 1872, d. 1942). I 1942 overtaget af Aage Ousen (f. 1881) og R. E. Ammentorp (f. 1879).

Adresse: Godthåbsvej 77, Kbhvn. F.

Frydenlund Dampmølle. Grundl. i 1893 som aktieselskab. Indehaver (siden 1934): O. V. Munch (f. 1881).

Adresse: Haslevej 11 A, Rønne.

Chr. Frydenlund Pedersen, gartneri. Grundl. d. 1. marts 1893 af R. P. Pedersen (f. 1868, d. 1940). I 1930 overtaget af sønnen, Christian Frydenlund Pedersen (f. 1899).

Adresse: Vestergade 105, Silkeborg.

Frøavlscentret Hunsballe A/S (Pajbjerg). Grundl. i 1893 af Jens Hvidberg (f. 1868, d. 1944) under navnet „Avlscentret Pajbjerg“. Overgået til aktieselskab d. 1. juli 1920. Selskabets formål er hos landmænd at tegne kontraktavl på originale Pajbjerg- og Hunsballestammer samt andet mark- og roefrø, ligesom selskabets formål også omfatter opkøb og salg af frø og kapitalanbringelse i andre frøforretninger.

Bestyrelsen består af gårdejerne Kr. Asum, Kr. Hvidbjerg og godsejer A. Olufsen (f. 1901).

Direktør (siden 1923): L. Bonde Pedersen (f. 1890).

Adresse: Holstebro.

D. FRIIS A/S

Kemisk fabrik. Grundlagt i 1889 af cand. pharm. exam. polyt. Axel Ditlef Friis (f. 21.



A. D. Friis



A. F. Friis

febr. 1858, d. 17. marts 1917). Efter dennes død fortsattes firmaet af hans enke, fru Emilie Friis med Niels Nielsen (f. 1878, d. 1949) og sønnen, cand. pharm. A. F. Friis (f. 31. jan. 1888) som prokurister. I 1920 omdannedes firmaet til aktieselskab med fru Emilie Friis som formand for bestyrelsen og Niels Nielsen og A. F. Friis som direktører. Ved fru Emilie Friis' død i 1922 indtrådte bankdirektør Jacob Petersen som formand for bestyrelsen; i 1936 efterfulgtes denne af fabrikant A. Brincker; siden 1936 er A. F. Friis bestyrelsens formand; desuden blev han selskabets enedirektør, da Niels Nielsen i 1935 fratrådte.

Virksomheden, som begyndte under meget beskedne former, har i de forløbne år gennemgået en stærk udvikling, saa at den i dag er blandt de førende indenfor branchen. Fabrikationen omfatter

særlig bage-, budding- og crèmepulver samt krydderier. I 1891 flyttedes virksomheden til egen ejendom på den nuværende adresse, hvor der nu findes et fuldt moderne fabriksanlæg med tidssvarende maskiner og eget elektricitetsværk.

Bestyrelsen består nu af selskabets direktør A. F. Friis, koncertsanger Th. E. Friis (f. 1886), ingeniør Otto Friis (f. 1894), læge Erik Secher (f. 1910) samt repræsentant Charles Nielsen (f. 1900), Århus.

Selskabet har en aktiekapital på en halv million kr.

Adresse: Vestergade 17-19, Vejle.



Vestergade nr. 17-19, Vejle



Pulveriseringsanstalten



Pakkeriet

Frøcontoret i Kolding. Denne virksomhed er grundlagt den 27. aug. 1887 af købmændene C. Stenderup (f. 1853, d. 1931), F. Manford (f. 1856, d. 1934) og N. P. Stenderup (f. 1849, d. 1929).

Nuværende indehavere: H. C. Stenderup (f. 30. dec. 1897) (siden 1932) og F. M. Manford (f. 20. jan. 1889), som indtrådte i firmaet i 1940. Firmaets virksomhed var fra begyndelsen baseret på import af kløver- og græsfrøsorter med en detail salg direkte til den danske landbostand.



Frøcontoret i Kolding

Ved starten havde Frøcontoret sit domicil i Sønder Klostergade, senere flyttedes virksomheden til Munkegade. I 1906 krævede forholdene en udvidelse, der medførte opførelsen af pakhus, kontor og lagerbygning ved havnepladsen i Kolding. Siden Danmark er blevet selvforsynende med frø, optog firmaet frøeksport af græsfrøsorter og hører til landets førende firmaer indenfor denne branche.

Adresse: Havnen, Kolding.

Frølund, Wittrup & Petersen A/S, manufaktur en gros og konfektionsfabrik. Grundl. d. 27. sept. 1860 af H. S. Frølund og Martin Severin Wittrup. Omdannet til aktieselskab i 1918. Direktør og formand for bestyrelsen: læge Erik Aagaard, Gislev. Prokurister: direktør H. Gørtz og Helge Ortvald.

Adresse: Sønderbrogade 14, Horsens.

Frøs Herreds Sparekasse. Grundl. d. 17. jan. 1872. Direktør (siden 1923): P. K. Lyck (f. 1901).

Adresse: Rødding.

Frederik Frøsig, porcelænsandel. Grundl. i 1889 af J. L. Henriksen. Forretningen, der er grundlagt i Blågårdsgade nr. 2, flyttedes i 1899 til Korsgade nr. 54, i 1900 tilbage til Blågårdsgade i nr. 3 og i 1901 til den nuværende adresse. I 1932 overtoges forretningen af den nuværende indehaver, Frederik Frøsig (f. 20. jan. 1894).

Adresse: Nørrebrogade 9, Kbhvn. N.

J. Chr. Frøsig, manufakturforretning. Grundl. i 1889 af H. Mogensen. Den 15. okt. 1901 overtaget af J. Chr. Frøsig (f. 1868).

Adresse: Storegade 20, Ølgod.

Carl Fuchs & Søn, trikotagefabrik. Grundl. i 1883 som manufakturhandel af C. W. Fuchs (f. 1852, d. 1944). I 1922 overtaget af sønnen, Georg Fuchs (f. 1880).

Adresse: Studiestræde 32, Kbhvn. K.

Fugl's Kalkbrænderi's Eftf., Emil Borregaard, kalkforretning. Grundl. i 1858 af H. P. Fugl (f. 1819, d. 1885). Indehaver (siden 1944): Emil Borregaard (f. 1900).

Adresse: Strømmen 7 B, Randers.

Fuglebjerg Apotek. Oprettet d. 24. nov. 1856 og åbnet d. 8. marts 1857. Apotekets første indehaver var Carl Christian Beck Heiberg. Indehaver (siden 1943): A. E. J. Høgdal (f. 1889).

Adresse: Fuglebjerg.

Sophus Fuglsang, Export-Maltfabrik og Bryggeri. Grundl. d. 24. juli 1865 af S. C. Fuglsang (f. 27. okt. 1815 i Ørsted, Sønderjylland, d. 31. jan. 1904) under navnet S. C. Fuglsang, Ølbryggeri. Foruden at brygge øl, fremstillede firmaet malt til eget brug. Maltfabrikationen udvidedes senere til også at omfatte salg af malt til andre bryggerier i mindre omfang. I årene omkring 1886 gik ledelsen over til sønnerne, Peter Sophus Fuglsang (f. 1854 i Ødis, d. 1931 i Haderslev) og Christian Malta Fuglsang (f. 1857 i Ødis, d. 1935 i Haderslev). Virksomheden udvidedes fra år til år, i særdeleshed fabrikationen af malt til andre bryggerier såvel som til eksport. I 1893 enedes brødrene om, at Christian Malta Fuglsang for egen regning skulle drive bryggeriet og Peter Sophus Fuglsang for egen regning malteriet, uden at det oprindelige firmanavn forandredes. I 1902 omdannedes firmaet til to selvstændige virksomheder, som dreves under navnene „Sophus Fuglsang, Maltfabrik“ og „S. C. Fuglsang, Ølbryggeri“. Sidstnævnte firma omdannedes i 1929 til et aktieselskab, for hvilket Christian Malta Fuglsang var direktør indtil sin død i 1935. Herefter fortsatte brodersønnen, Sophus Christian Fuglsang som direktør, indtil selskabet i 1940 likviderede i sin egenskab som aktieselskab og overtoges af maltfabrikken, som samtidig antog navnet Sophus Fuglsang, Export-Maltfabrik og Bryggeri. Efter maltfabrikens indehaver, Peter Sophus Fuglsangs død i 1931 overtoges firmaet af dennes sønner, Søren Conrad Fuglsang (f. 10. april 1893) og Sophus Christian Fuglsang (f. 7. nov. 1898). Firmaets hovedfabrikation er malt, som i årene 1935-38 og i årene 1946-50 eksporteredes til over 30 lande. Maltfabrikens kapacitet er ca. 8000 tons malt om året, som eksporteres med ca. 96 %, mens de resterende ca. 4 % sælges til indenlandske bryggerier. Ved siden heraf fremstiller firmaet kaffe-erstatning til forbrug i indlandet. Bryggeriafdelingen har kun lokal betydning og sælger sine produkter i Sønderjylland.

Adresse: Ribe Landevej 12, Haderslev.

Albert Fugmann og Søn's Eftf., murermester- og entreprenørforretning. Grundl. d. 22. maj 1897 af Albert Johannes Fugmann (f. 1867,

d. 1938); fortsat af sønnen, Kaj Werner Fugmann (f. 1902), der i 1950 overdrog firmaet til K. Halfdan Andersen (f. 1913).

Adresse: Finsensvej 47, Kbhvn. F.

Fred. Fuhrmann, bogbinderi og protokolfabrik. Grundl. i Holbæk i 1854 af C. F. Fuhrmann; i 1862 flyttede han virksomheden til Odense. Nuværende indehavere: Otto Fuhrmann (f. 1883) og dennes søn, Kai Fuhrmann (f. 1910).

Adresse: Kongensgade 31, Odense.

Edv. Fulbius' Eftf. ved D. Dinesen, manufakturhandel. Grundl. d. 16. okt. 1891 af Edv. Fulbius (f. 1863, d. 1927). Indehaver siden 1927: D. Dinesen (f. 1897).

Adresse: Kompagnistræde 3, Kbhvn. K.

Fulton A/S, olie- og maskinforretning. Stiftet d. 6. nov. 1907 på initiativ af ingeniør E. M. Gerlyk (f. 1867, d. 1948). Nuværende forretningsfører og bestyrelsesformand: grosserer Ejnar Hansen (f. 1913).

Adresse: Nørrevænget 18, Odense.

Johs. Funch-Rosenberg, forretning med huder, skind, uld, hår og klude en gros. —

Grundl. d. 22. marts 1830 af Fr. Winther (f. 1804, d. 1860), efter hvis død enken, Johanne Winther, f. Sørensen, fortsatte virksomheden, indtil den i 1872 overtoges af sønnen, N. J. C. Winther (f. 1837, d. 1895). Ved hans død overtoges den af R. Rosenberg (f. 1852, d. 1926), der i 1918 optog sin søn, den nuværende indehaver, Johs. Funch-Rosenberg (f. 11. april 1886) i firmaet. Forretningen er i denne branche en af de ældste i landet.

Adresse: Nørrebrogade 1, Horsens.

Funder's Blomster- og Blade-Fabrik. Grundl. d. 25. okt. 1871 af Julie Peetz (f. 1856, d. 1927). Nuværende indehavere: sønnen Carl Chr. Peetz Funder (f. 1885) s. m. søsteren, frk. Kitty Elisabeth Peetz Funder.

Adresse: Amagertorv 9, Kbhvn. K.

Chr. Funder's 2. Eftf., vinhandel. Grundl. i 1890 af Chr. Funder (f. 1851, d. 1928). Nuværende indehaver: K. V. Petersen (f. 1900).

Adresse: Blågårdsgade 4 A, Kbhvn. N.

G. Funder's Rebslageri og Børstefabrik. Grundl. d. 21. juli 1901 af Gustav Funder (f. 1874, d. 1947). Efter grundlæggerens død i 1947 videreførte hans enke, fru Dorothea Maria Funder (f. 1876, d. 1949) virksomheden med sønnerne, Victor Funder (f. 1901), Gregers Funder (f. 1914) og Asger Funder (f. 1917) som prokurister sammen med firmaets prokurist siden 1918, G. Nøhr (f. 1886). Efter fru Funders død overtoges firmaet d. 1. okt. 1949 af de 3 ovennævnte brødre, Victor, Gregers og Asger Funder.

Adresse: Fundersvej, Mølholm pr. Vejle.

Ludvig Funk, viktualieforretning. Grundl. i 1826 som hørkramforretning af Fr. Kehlet. Indehaver siden 1922: Ludvig Funk (f. 1893).

Adresse: Torvegade 38, Kbhvn. K.

Børge Fusager's Boghandel. Grundl. d. 11. juli 1865 af Constantin Theill (f. 1836). Indehaver (siden 1933): Børge Fusager (f. 1908).

Adresse: „Bryggergården“, Herning.

Max Fuss & Co. A/S, essensfabrik. Grundl. i 1882 af Max Fuss (født 1859, død 1940). Siden 1932 har virksomheden haft hjemsted i København. Ved grundlæggerens død overgik firmaet til hans enke, fru Alice Fuss der videreførte firmaet til 1943, da det blev omdannet til et aktieselskab. Nuværende formand for bestyrelsen: fru Alice Fuss. Nuværende direktion: Moritz Lykkegaard (f. 1914).

Firmaet har igennem hele dette tidsrum, næsten 70 år, haft en stor kundekreds i hele skandinavien. Det fremstiller følgende specialfabrikater: likør-essenser, essenser og ekstrakter for mineralvands-, konserves-, chokolade- og sukkervarefabrikation, samt specialfarver for mineralvands- og næringsmiddelindustrien. En speciel gren af firmaets virksomhed er også fremstillingen af farver for sæbe- og parfumeindustrien.

Adresse: Søgårdsvej 52, Gentofte.

Anthon Fynboe & Søn, garveri. Grundl. d. 1. maj 1840 af Jens P. Fynboe. I 1874 overtoges virksomheden af hans søn, vicekonsul S. C. Fynboe (f. 1849, d. 1917), i 1917 af dennes søn, Anthon Fynboe (f. 1883). Denne optog i 1948 sin søn, S. C. H. Fynboe (f. 1917), som medindehaver.

Adresse: Søndergade 33, Lemvig.

Fyens Andels-Foderstofforretning, A. m. b. A. Stiftet d. 30. sept. 1901. Selskabets første direktør var Niels Larsen, der tillige var direktør for Sydfynske Landmænds Smørekspportforening. Bestyrelsens formand er gårdejer Jacob Nielsen, R. af Dbg., Ny Bjerreby pr. Svendborg. Direktør (siden 1924): I. C. Madsen, R. af Dbg., Dbm. (f. 1888).

Adresse: Troensegårdsvej, Svendborg.

Fyens Børste- & Kostefabrik, M. Knudsen & Co. Grundl. i 1899 af Mads Knudsen (f. 1856, d. 1933). Indehaver (siden 1934): J. J. Hecter (f. 1884).

Adresse: Slotsgade 5, Odense.

Fyens Centraltrykkeri, H. Høggfeldt, bogtrykkeri. Grundl. i 1898 af H. Høggfeldt (f. 1862, d. 1924). Fra 1924 førtes bogtrykkeriet videre af enkefru M. Høggfeldt (f. 1861, d. 1941) som indehaver og med sønnen, S. Høggfeldt (f. 1895), som bestyrer; denne overtog i 1941 trykkeriet. Trykkeriet har lige siden grundlæggelsen været beliggende på den nuværende adresse.

Adresse: Korsgade 7, Svendborg.

Fyens Cykle-Depot ved Hans Rasmussen, cykler og cykledele en gros. Grundl. i 1885 af Carl Eriksen (d. 1932). Nuværende indehaver: Hans Rasmussen (f. 1894).

Adresse: Vestergade 71, Odense.

FYENS DISCONTO KASSE (BANK-AKTIESELSKAB)

er det ældste private bankinstitut i Danmark.

Købmand Lorenz Bierfreund (f.1817, d.1891) fra Nyborg var bankens egentlige stifter, og kassen åbnede sin virksomhed d. 15. december 1846 med Bierfreund som den daglige leder.

levende og sundt erhvervsliv, begunstiget af sin beliggenhed som centrum i det frugtbare Fyn med jernbaner og landeveje til alle sider og med sin udmærkede kanal og havn. I denne udvikling har Fyens Disconto Kasse haft

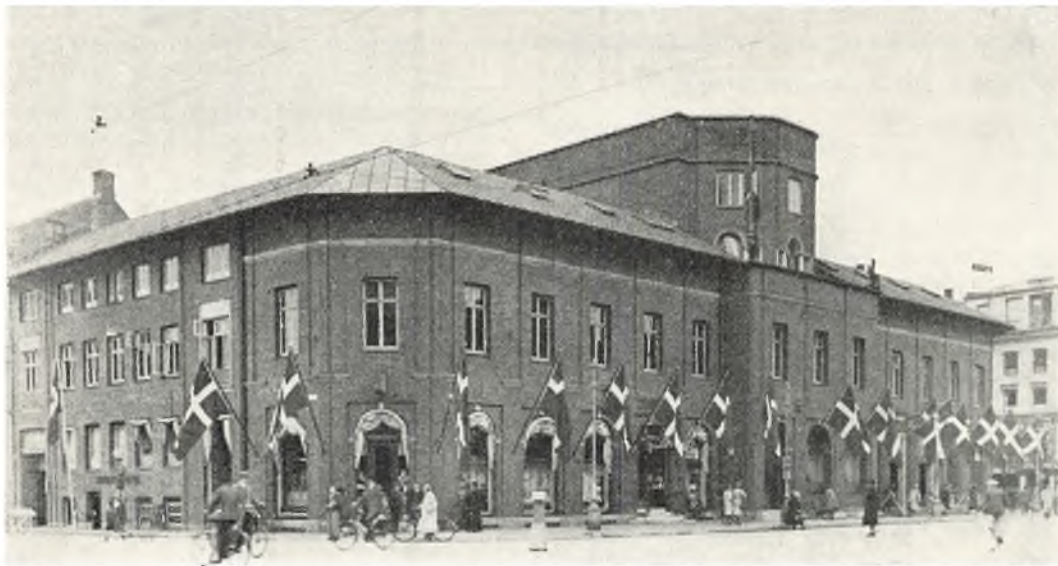

Fyens Disconto Kasse

Aktiekapitalen var ved stiftelsen 143.659 rigsdaler og forhøjedes efterhånden til 1 million rigsdaler. I året 1900—01 var den steget til 3½ million kroner, og derefter er den stadig forøget, således at den nu andrager 18 millioner kroner, medens reserverne beløber sig til 18,6 millioner kroner.

Bankens indlån androg i 1846: 65.000 rigsdaler. I året 1900 var de samlede virkemidler — aktiekapital, reserver, folio, kontokurant og indlån — ca. 12 millioner kroner. Efter bankens sidste årsregnskab for 1949 andrager disse virkemidler nu ca. 186 millioner kroner. I de sidste år er der givet 10% i udbytte.

I de første halvhundrede år steg bankens totalomsætning jævnt til 375 millioner kroner. I året 1949 androg den 9,4 milliarder kroner, og det samlede antal ekspeditioner var i det samme år 1.689.647.

Den stærke vækst i bankens forretninger afspejler udviklingen i Odense i den tid, banken har eksisteret. I dette tidsrum har Odense fået sit præge som handels- og industriby med et

sin overordentlige betydning for erhvervslivet ved fremsynet at stille midler til rådighed for sunde og levedygtige foretagender.

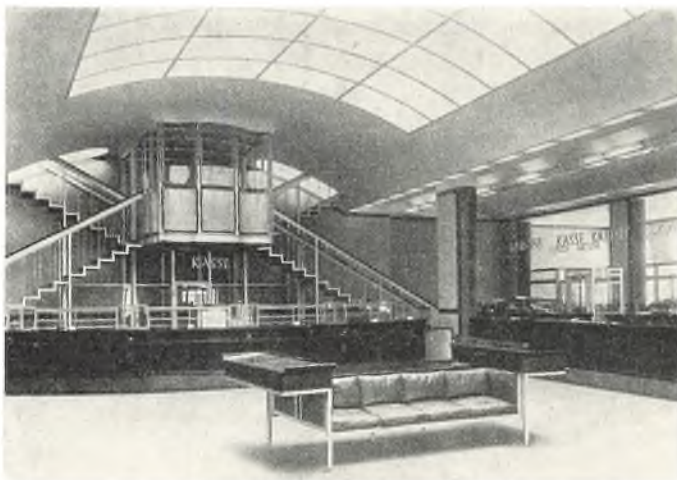

Interiør, fra Fyens Disconto Kasse

Nuværende direktion: Georg Jacobsen (siden 1920) og E. Houmark-Nielsen (siden 1928).

Adresse: Vestergade 8, Odense.

Fyens Humlemagasin, J. P. Petersen. Grundl. i 1878 af Warburg. I 1912 overtaget af J. P. Petersen. Nuværende indehaver: fru A. E. Petersen.

Adresse: Brogade 6-8, Odense.

Fyns kommunale Telefonselskab. Grundl. d. 21. juni 1883 af et aktieselskab, stiftet af prokurator Th. H. Borch (f. 1824, d. 1885), etatsråd J. C. Dreyer (f. 1832, d. 1897), apoteker E. G. Lotze (f. 1825, d. 1893), stadsingeniør Th. Jochimsen (f. 1838, d. 1906) og driftsbestyrer S. Dyhr (f. 1833, d. 1899). Driften begyndte i jan. 1884. Selskabet sammensluttedes



Telefonhuset i Odense

i 1895 med forskellige fynske telefonselskaber, og navnet ændredes fra A/S Odense Telefonselskab til A/S Fyns Telefonselskab. Den 1. jan. 1900 overtoges selskabet af de fynske amts- og købstadskommuner.

Direktionens formand: stiftamtmand Jakob Høirup (f. 1905) (siden 1949). Telefondirektør: civilingeniør J. V. Rasmussen (f. 1897) (siden 1949).

Adresse: Klingenberg 16, Odense.

Fyens Konservesfabrik A/S. Stiftet i nov. 1906 med en aktiekapital på 190.000 kr., senere udvidet til 800.000 kr.

Selskabets nuværende direktør er: Sven Aage Maare (f. 1908) (siden 1937).



Fyns Konservesfabrik

Bestyrelsens nuværende formand er: bankdirektør A. Christensen (f. 1888).

Under samme selskab drives tillige „Fyens Vin Kompagni“ (grundl. 1906).

Adresse: Kottesgade, Odense.

Fyens Landmandsbank A/S. Stiftet d. 26. sept. 1902 og åbnet d. 4. nov. s. å. Bestyrelsens formand: konsul N. Johs. Haustrup (f. 1892). Direktør (siden 1921): Arnold Christensen (f. 1888).

Adresse: Vestergade 33, Odense.

Fyns Luftringefabrik, Th. Nissen, cykle- og automobilgummi, cykler, cykledele og autoreserveredele en gros. Grundl. d. 29. nov. 1902 af Th. Nissen (f. 1874), d. 1937). I 1937 overtaget af fru Th. Nissen (f. 1876). Daglig leder: sønnen, Johs. Falck-Nissen (f. 1909).

Adresse: Albanigade 24-26, Odense.

Fyens Social-Demokrat. Oprettet d. 1. okt. 1896. Bladets første redaktør var Emil Marott (f. 1856, d. 1940), der fratrådte i 1920. Redaktør (siden 1945): Hans Nielsen (f. 1891).

Adresse: Kongensgade 65, Odense.

Fyens Stiftsbogtrykkeri. Oprettet ved kgl. privilegium d. 8. febr. 1771 af Christian Gormsen Bierring (d. 1776). Fra dette bogtrykkeri udgik det første nummer af „Fyens Stiftstidende“ (se denne). Indehaver (siden 1934): Aage Dreyer (f. 1890).

Adresse: Gråbrødreplads 9, Odense.

Fyens Stifts Kreaturforsikringsforening. Stiftet af Fyens Stifts Patriotiske Selskab d. 1. aug. 1860. Bestyrelsens nuværende formand: overdyrlæge S. J. Sørensen (f. 1870). Forretningsfører (siden 1948): frk. Esther Mazanti (f. 9. sept. 1894).

Adresse: Kongensgade 28, Odense.

Fyens Stifts Sparekasse. Grundlagt i 1816 under navnet „Odense Byes Sparekasse“. Siden 1. jan. 1832 er den fortsat under sit nuværende navn.

Den blev stiftet af amtmand Jens Benzon (f. 1. juni 1767, d. 24. dec. 1839), der ledede den til sin død i 1839. Han var en betydelig mand, der på flere områder gjorde sig fortjent ved samfundsgavnligt arbejde, navnlig af filantropisk art. Formålet med sparekassens oprettelse var at fremme sparsommeligheden, især hos den arbejdende og tjenende klasse.



Jens Benzon

Virksomheden begyndte under meget små forhold i fattiggården i Overgade, men flyttedes i 1847 til lejede lokaler i en ejendom på Fisketorvet, som senere blev købt af sparekassen. På dette sted har sparekassen siden haft til huse. Efterhånden som virksomheden udvidedes, blev forskellige omliggende ejendomme erhvervet, og der blev for at skaffe tilstrækkelig plads opført nye bygninger og foretaget store ombygningsarbejder, navnlig i 1874-75, 1896-97, 1910-11 og 1930-32. Sparekassen ejer nu ejendommene Fisketorvet nr.

8-10, Dansestræde nr. 2-10 samt Stålstræde nr. 1-9 til en samlet ejendomsskyld af ca. 1 mill. kr.

Sparekassen modtager indskud paa alm. sparekassevilkår — også til udbetaling ved check — og på 3 og 6 måneders opsigelse; den har deusden siden 1881 en sparemærkeafdeling for skolebørn og fra 1940 en spareafdeling for op-



Fyens Stifts Sparekasse

rettelse af egne hjem. Indskudskapitalen, der i 1832 udgjorde ca. 87,000 kr., beløb sig pr. 31. marts 1950 til 194 mill. kr., og de samlede reserver var steget til ca. 19 mill. kr.

Bortset fra de første år har den største del af sparekassens midler stadig været anbragt mod 1. prioritet i faste ejendomme, såvel beboelsejendomme som landbrugsejendomme. Prioritetslånene ydes på grundlag af vurderinger foretaget af sparekassens egne vurderingsmænd. Sparekassens samlede udlån androg pr. 31. marts 1950 ca. 94 mill. kr.

Af sparekassens årlige overskud er der gennem årene ydet meget betydelige bidrag til velgørende og almennyttige formål.

Ledelsen, som i tidens løb flere gange er blevet omorganiseret, består nu af et tilsynsråd på 9 medlemmer og en direktion.

Tilsynsrådets nuværende formand: grosserer Chr. Andersen (f. 1870).

Nuværende direktion: E. Qvist (f. 1903) (adm. direktør siden 1945) og H. J. Poulsen (f. 1870) (siden 1935).

Adresse: Fisketorvet 8-10, Odense.

Fyens Stiftstidende. Christian Gormsen Biering (d. 1776) fik d. 8. febr. 1771 privilegium på at oprette et adressekontor og bogtrykkeri i Odense, og d. 3. jan. 1772 udsendtes første nummer af „Kongelig privilegerede Odense Adresse Contoirs Efterretninger“, det senere „Fyens Stiftstidende“. Biering ledede bladet til sin død i 1776, hvorefter enken fortsatte driften til i 1779, da hun solgte adressekontoret, trykkeriet og bladet til apoteker Peter v. We-

sten (f. 1731, d. 1789). Den nye ejer solgte allerede i 1783 virksomheden til volontær ved sø-kommissariatet, cand. jur. Frideric Seidelin (f. 1750, d. 1822), efter hvem bogtrykker L. N. Faber (f. 1762, d. 1835) blev ejer af bladet, indtil dette med trykkeri og adressekontor i 1797 overgik til cand. theol. Søren Hempel (f. 1775, d. 1844), der tillige stiftede Hempelske Boghandel (se denne). Søren Hempel redigerede selv bladet til i 1838, da redaktionen overtoges af digteren Carl Bagger, som ledede den til sin død i 1846.

Søren Hempel havde i 1836 overdraget virksomheden til sin søn, Morten Christian Hempel (f. 1799, d. 1861). Denne overdrog efter Bagers død redaktionen til N. H. P. Seedorff, og efter dennes død i 1854 blev digteren J. C. Gerson ansat som bladets redaktør. I 1864 var den senere udgiver af „Sorø Amtstidende“, cand. polit. J. H. G. Tauber (f. 1827, d. 1892), en kort tid redaktør af bladet.

Efter M. C. Hempels død i 1861 udgav hans enke, Mathie Hempel, bladet til nytår 1862, da den samlede virksomhed solgtes til senere etatsråd, daværende fuldmægtig i ministeriet for Hertugdømmet Slesvig, cand. jur. Jørgen Christian Dreyer (f. 1832, d. 1897), der var gift med en plejedatter af M. C. Hempel. Han tilbagekøbte i 1887 Hempelske Boghandel, som han i 1894 overdrog sin yngste søn, Nicolai Dreyer (f. 1864, d. 1938). Efter hans død overtog hans ældste søn, Morten Christian Hempel Dreyer (f. 1860, d. 1934), bladet og trykkeriet i forpagtning af sin moder og i 1919 til ejendom. Han havde siden 1892 været bladets ansvarlige redaktør.

I 1920 ansattes hans ældste søn, Jørgen Christian Dreyer (f. 1886, d. 1935), som medredaktør, og denne forpagtede fra d. 1. jan. 1934 bladet af sin fader, efter hvis død han blev ejer af Fyens Stiftstidende, medens bogtrykkeriet forpagtedes af broderen Aage Dreyer (se Fyens Stiftsbogtrykkeri). Den 1. april 1934 ansattes cand. jur. Poul Dreyer (f. 1894), søn af ovennævnte boghandler, sparekassedirektør Nicolai Dreyer, som medredaktør. Efter Jørgen Chr. Dreyers død i 1935 ejes og udgives Fyens Stiftstidende af hans enke, Lily Dreyer, f. Lorentzen. Fra 1935 til 1946 var Poul Dreyer ansvarshavende redaktør, — i årene fra 1940 til 1945 med Jørgen Chr. Dreyers ældste søn, Max Dreyer (f. 1912), som medredaktør. 1945 ansattes redaktør Knud Secher (f. 1907) ved bladet som medredaktør. Han blev ansvarshavende redaktør i 1946. 1. jan. 1949 knyttedes Max Dreyer atter til Fyens Stiftstidende, og siden har redaktør Knud Secher og han begge været ansvarshavende redaktører. Den forretningsmæssige ledelse har siden 1946 været varetaget af forretningsfører Erik Andersen, H.D. (f. 1914).

Bladet har med hensyn til titel gennemgået ikke få forandringer i årenes løb. Fra 1772 til udgangen af 1783 hed det „Kongelig Privilegerede Odense Adresse-Contoirs Efterretninger“. Derefter og til 1791 „De til Forsendelse med Posten Odense Kongelig alene privilegerede Adresse-Contoirs Efterretninger“. I de følgen-

de år til 1796 var titlen „Fabers Fyenske Avertissements Tidende“, hvilket ændredes til „Fyens kongelige alene privilegerede Adressecontours Aviser“. I 1836 skete der påny en ændring til „Fyens Stifts Kongelig ene privilegerede Adresse-politiske og Avertissements-Tidende“, indtil man i 1852 nåede frem til „Fyens Stiftstidende, Kongelig privilegerede Adressepolitisk og Avertissements-Avis“. Senere foretoges enkelte ændringer af undertitlen, der nu lyder således: „Oprettet ved kgl. Privilegium 1772“.

Adresse: Gråbrødreplads, Odense.

Fyens Sukkervarefabrik ved O. Rosdahl. Grundl. d. 3. febr. 1892 af Waldemar Jacobsen. Siden 1947 er O. Rosdahl (f. 1907) indehaver af firmaet.

Adresse: Gudenåvej 23, Kbhvn. F.

Fyens Sækkekompagni A/S. Grundl. i 1904. Nuværende direktion: J. K. Jespersen (f. 1885) og A. Stougaard (f. 1890).

Adresse: Rugårdsvej 23, Odense.

Fyns Tidende. Stiftet d. 1. sept. 1872 af et aktieselskab med C. A. Willemoes (d. 1914) som redaktør. Allerede d. 1. jan. 1873 erstattedes denne af Jørgen Pedersen (f. 1841 i Nørre-Lyndelse, d. 1920), der var førsteredaktør indtil 1902 og som i en meget lang årrække var medlem af landstinget. P. Hansen Nygaard (f. 1857, d. 1929), der i 1885 var indtrådt i bladets ledelse, var ansvarlig redaktør fra 1902-22.

Nuværende chefredaktør: S. P. Qvist (f. 23. december 1882), der tiltrådte d. 11. juni 1922.

Fyns Tidendes Bogtrykkeri og Odense Kli-
chefabrik, begge virksomheder tilknyttet Fyns Tidende, har adresse sammen med bladet.

Adresse: Fisketorvet 12, Odense.

Fyns Venstreblad. Grundl. d. 27. sept. 1892 som venstreblad; ved det radikale venstres udskillelse i 1905 fulgte bladet dette parti. Det ejes af A/S Den radikale Presse. Bladets første redaktør var Niels Gulbrandsen (f. 1849, d. 1913). Redaktør siden 1943: Knud Følner.

Adresse: Vestergade 64, Odense.

Fyens Vin Kompagni, se Fyens Konserverfabrik A/S.

De Fyenske Købstæders Brandforsikring af 1850 (gensidig). Stiftet d. 6. dec. 1850. Direktør (siden 1938): Einar Elmquist (f. 1895).

Adresse: Klaregade 7, Odense.

De Fyenske Saltværker A/S. Stiftet d. 17. aug. 1897. Nuværende indehaver: A/S Munke Mølle.

Adresse: Havnegade 32, Odense.

Det Fyenske Trælastkompagni A/S, trælastforretning og savværk. Grundl. d. 1. juli 1929 ved en sammenslutning af C. T. og P. Jensen's (grundl. d. 1. juli 1858) og Wilh. R. Maegaard's Trælastforretninger (sidstnævnte grundl. d. 1. nov. 1849).

Firmaet ejer en stor og velindrettet plads i Seebladsgade med nye, moderne bygninger og endvidere et stort savværk med bl. a. 3 høvle- og pløjmaskiner, bloksav, ramsav etc., samt et 1. kl. tørreanlæg.

Forretningen er desuden en af de største cementforhandlere i provinsen og har i de sene-



Det Fyenske Trælastkompagni

re år endvidere optaget forhandling af de vigtigste bygningsartikler.

I 1941 overtog firmaet Lohals Savværk, i 1944 Lundegaard Teglværk, der er blevet udvidet og moderniseret, og endelig i 1946 Bø-gense Trælasthandel.

Nuværende bestyrelse: bankdirektør G. Jacobsen, Odense (f. 1874), formand, konsul Th. Muus, Odense (f. 1881), kommitteret, og fh. minister J. P. Steensballe, København (f. 1874).

Nuværende direktion: Henning Nielsen (f. 1890) (siden 1929) og B. Davidsen (f. 1907) (siden 1940).

Adresse: Seebladsgade 10, Odense.

Frits Th. Fürst, grossererfirmaet. Grundl. i 1836 af Ludvig Gottfried Fürst (f. 1812, d. 1864). Indehaver (siden 1945): Laurits Baagøe (f. 1876).

Adresse: Stavangergade 6, Kbhvn. Ø.

Fællesbageriet i Fredericia A/S. Grundl. i 1890 under navnet Arbejdernes Aktiebageri i Fredericia. I 1906 byggedes et nyt bageri, og senere er der gentagne gange foretaget udvidelser. I 1948 indgik virksomheden under aktieselskabet Fællesbageriet i Fredericia (stiftet 1947).

Den nuværende bestyrelse består af remisearbejder C. C. Hansen (formand), kirkebetjent O. V. Vilain, kontorbestyrer. I. P. Stephansen, snedker Ludv. Fledelius, forretningsfører T. C. Thomsen, snedker Villy Jensen og inkassator Jacob Nielsen. Siden 1946 har Marius Nielsen (f. 17. sept. 1891) været direktør.

Adresse: Kongensgade 31, Fredericia.

Fællesbanken for Danmarks Sparekasser A/S, grundl. d. 22. febr. 1850 af D. B. Adler (f. 1826, d. 1878). Den 21. dec. 1949 ændredes bankens navn til „Fællesbanken for Danmarks Sparekasser A/S“ med det gamle navn D. B. Adler & Co., Bankaktieselskab, som bifirma. Nuværende direktion: Svend Hansen (adm.) og Max Holst.

Adresse: Østergade 61, Kbhvn. K.

Fællesforeningen for Danmarks Brugsforeninger er dannet i 1896 ved en sammenslutning af den sjællandske og den jydsk fællesforening. F.D.B.'s opgave er at virke som indkøbs- og produktions-central for de ca. 1900 brugsforeninger i by og på land, der ved fast medlemsskab ejer og — gennem en fællesrepræsentation — også leder fællesforeningens virksomheder.

De ca. 1900 brugsforeninger, der danner F.D.B., er inddelt i 27 kredse, som hver vælger en repræsentant til F.D.B.'s repræsentantskab. Dette vælger bestyrelsens 7 medlemmer, der bl. a. ansætter de faguddannede ledere i F.D.B.'s forskellige afdelinger og tager stilling til alle administrative spørgsmål af betydning. Den årlige generalforsamling, hvortil hver brugsforening virker med en stemme, er F.D.B.'s højeste myndighed.

Bestyrelsens formand: gårdejer N. C. Poulsen, Kauslunde. Repræsentantskabets formand: højskoleforstander, civilingeniør J. Th. Arnfred, Askov, Generalsekretær: L. Fabricius. Førstedirektør: Frederik Nielsen. Direktør: Ebbe Groes.

Adresse: Njalsgade 15, Kbhvn. S.

Fælles-Tømmerlageret A/S. Grundl. d. 18. sept. 1865 som et interessentskab mellem købmændene P. Axelsen (f. 1837, d. 1917), N. Baadsgaard (f. 1833, d. 1897), konsul A. H. Schade og A. B. Wøller. Omdannet til aktieselskab i 1898. Direktør (siden 1936): Aage Skov (f. 1901).

Adresse: Vennersgade, Nykøbing M.

Ferd. Færch & Co., tømmerfirma og maskin-snedkeri. Grundl. d. 25. april 1892 af Ferdinand Færch (f. 1865, d. 1929). I 1924 optoges J. Kofoed Hansen (f. 1885) som medindehaver; denne overtog i 1929 firmaet som eneindehaver.

Adresse: Strandvej 13, Aalborg.

K. Færch's Eftf., møbelforretning. Grundl. i 1904 af K. Færch (d. 1948). Indehaver (siden 1947): Niels Viggo Thomsen (f. 1894).

Adresse: Nørregade 14, Brønderslev.

R. Færch A/S, cigar- og tobaksfabrik. Grundl. d. 23. juli 1869 af Rasmus Færch (f. 1844, d. 1911) og i 1900 overtaget af hans søn, Søren Færch (f. 28. dec. 1870); denne optog i 1924 sønnen Ernst Færch (f. 13. juli 1897) og i 1926 sønnen, Erik Færch (f. 11. nov. 1899, d. 12. maj 1949), i firmaet som medindehavere.

I 1949 overgik firmaet til et aktieselskab med en aktiekapital på 2½ mill. kr., med ovennævnte Søren Færch som bestyrelsens formand; bestyrelsen består iøvrigt af fru Gerda Færch (Erik Færchs enke) og ovennævnte Ernst Færch, der er selskabets adm. direktør.

Adresse: Holstebro.

Chr. Færdig & Søn, blikkenslager- og kobber-smedeforretning. Grundl. i 1840 af H. P. Færdig (f. 1816, d. 1905), efter denne overtaget af

sønnen, H. Chr. Verdich (f. 1844, d. 1929), i 1921 overtaget af dennes søn, Jørgen Verdich (f. 1884).

Adresse: Bispegade 1, Haderslev.

Hotel Færgegaarden i Faaborg. Grundl. i 1856 af frøknerne S. og A. Hansen. Fra 1900—08 „Kerns Hotel“. Indehaver (siden 1949): Chr. Chs. Schmidt (f. 1881).

Adresse: Chr. IX's Vej 31, Faaborg.

Hotel Færgegaarden, Juelsminde, bygget i 1813 af Niels Juel Reedtz, daværende ejer af Palsgaard. Nuværende ejer: godsejerinde fru Elisabeth Falbe-Hansen. Direktør: A. Basse (f. 1913).

Adresse: Juelsminde.

Martin Fæster ved Laurs Christensen Fæster, trikotageforretning. Grundl. d. 1. nov. 1888 af Martin Christensen Fæster (f. 1859, d. 1929). Den 1. nov. 1929 overtaget af Laurs Christensen Fæster (f. 1897).

Adresse: Adelgade 29, Hobro.

Førsterling's Eftf. ved C. Hardenørn, slagterforretning. Grundl. i april 1909 af Wentzel Førsterling (f. 1877). Indehaver (siden 1936): C. Hardenørn (f. 1883).

Adresse: Frederiksborgvej 4, Kbhvn. NV.

Alfred Gad's Eftf., repræsentationer i jern og stål, rør og sanitet, metaller m. m. Grundl. i 1906 af Alfred Gad (d. 1950) og efter dennes død overtaget af grosserer K. D. Berggren.

Adresse: Skt. Annæ Plads 3, Kbhvn. K.

G. E. C. Gad, boghandel og forlag. Grundl. d. 31. okt. 1855 af Gottlieb Ernst Clausen Gad (f. 1830, d. 1906). Nuværende indehaver: sønnen, Frederik Gad (f. 1871) (medindehaver 1897, eneinh. 1920).

Adresse: Vimmelskafte 32, Kbhvn. K.

Lorents Gad's Bog- og Papirhandel. Denne forretning er grundl. d.

2. august 1903 af Lorents Gad (f. 28. november 1874, d. 4. september 1950). I 1940 indtrådte sønnen, Henning Gad (f. 28. juli 1910) i firmaet som medindehaver. Den 4. marts 1950 overtog han det som eneindehaver.

Adresse: Valby
Langgade 44 A,
Kbhvn. Valby.



Lorents Gad

Gade & Co., isenkramforretning en gros. Grundl. i 1911 af A. Gade og A. S. Bækthøj som aktieselskab. Indehaver (siden 30. dec. 1936): A. C. F. Schytter (f. 1885) (medindehaver 1919).

Adresse: Linnésgade 22, Kbhvn. K.

Vilh. Gade & Søn, glarmesterforretning samt handel med glas en gros og en detail. Grundl. d. 30. jan. 1886 af V. Gade (f. 1856, d. 1932), som i 1914 optog sin søn, P. Gade (f. 22. aug. 1888), i firmaet som medindehaver; denne overtog d. 1. febr. 1926 forretningen som eneindehaver. I 1947 optog han sin søn, Ole E. Gade (f. 11. april 1924), som medindehaver.
Adresse: Grænsegade 11, Aalborg.

A. Gadeberg, Hadsten Korn- & Foderstof-Forretning. Grundl. i 1886 af brygger P. Pedersen (f. 1842, d. 1905), som i 1894 overdrog forretningen til sin svigersøn, købmand H. E. Sørensen (f. 1868, d. 1927). Under H. E. Sørensens ledelse udvidedes den betydeligt. I 1925 afstod han på grund af sygdom forretningen til et aktieselskab: Hadsten Korn- og Foderstof-Forretning A/S, med bestyrer A. Gadeberg (f. 1896) som leder. Sidstnævnte overtog virksomheden for egen regning d. 1. jan. 1935 og har siden drevet den som eneindehaver.
Adresse: Hadsten.

Galle & Jessen A/S, chokolade-, sukkervare- og konfektfabrikker. Grundl. i 1872 af Edv. W. Galle (f. 1844, d. 1900) og Hans Jessen (f. 1851, d. 1907). Omdannet til aktieselskab i 1883. Nuværende direktion: Johan Jensen, Svend Jensen og Hans Jessen Jensen.
Adresse: Lyngbyvej 8, Kbhvn. Ø.

A. W. Galle A/S, grossistforretning og fabrik for kosmetiske artikler. Grundl. d. 13. okt. 1908 af A. W. Galle (f. 1882), som drev firmaet som eneindehaver indtil 1925. I 1925 omdannedes det til aktieselskab. Dette hævdes i 1931 og virksomheden overtoges af Jørgen I. Goldschmidt (f. 26. jan. 1897), der havde været selskabets direktør fra 1925.

I 1947 overtoges firmaet af A/S Frisøretableringen, som samtidig antog navnet A. W. Galle A/S. Dette selskab er stiftet i 1943 af Gregor Egede (f. 1905) og E. J. H. Ruge (f. 1895), som udgør direktionen. Bestyrelsen består af ovennævnte direktører Gregor Egede og E. J. H. Ruge sammen med landsretssagfører Poul Lindboe (f. 1906).

Aktiekapitalen er på 200.000 kr.

Adresse: Kongens Nytorv 8, Kbhvn. K.

Galten Apotek. Oprettet d. 25. nov. 1876 i Høver. Apotekets første indehaver var Peter Andreas Koefoed (f. 1829, d. 1905). Flyttet til Galten iflg. resolution af 21. juli 1914 og åbnet der d. 24. juni 1915. Indehaver (siden 1946): Karl M. M. Rasmussen (f. 1896).
Adresse: Galten.

Det gamle Apotek i Helsingør. Oprettet i 1577 af upriviligeret apoteker Arent von Rade (d. ca. 1581). Den første indehaver af privilegiet Peiter Pester (d. 1625) fik bevilling d. 16. juli 1581. Nuværende indehaver: Ingeborg M. Christiansen (f. 1902).

Adresse: Strandgade 77, Helsingør.

Gamle Hestehauge, frugtplantager, se Frugtplantagerne i Gamle Hestehauge.

Gamle Hestehauge (Odense), frugtvinsfabrik. Grundl. i Svendborg i 1882 af Theobald Weber (f. 1823, d. 1886). I 1940 overtaget af Odense Vin Kompagni (se dette) og flyttet til Odense.
Adresse: Vingaarden, Odense.

Den Gamle Bagergaard, K. Lindenskov, bageri og konditori. I 1763 købtes ejendommen Algade nr. 6 af Jørgen Nielsen (d. 1809) og fra hans tid har der været bageri i ejendommen. Indehaver (siden 1941): fru A. Lindenskov.
Adresse: Algade 6, Roskilde.

Gammelgaards Bageri. Grundl. i 1905 under navnet Faaborg Brødfabrik. Indehaver (siden d. 15. maj 1943): G. Gammelgaard Hansen (f. 1918).

Adresse: Priorens-gade 67, Faaborg.

Gammelgaards Dampmølle A/S. Grundl. i 1885 af Frederik Nielsen. Den 9. dec. 1923 omdannet til aktieselskab. Formand for bestyrelsen: borgmester Vilhelm Melgaard, Slagelse (f. 1886). Direktør: K. Lorenzen (f. 1911) (siden 1948). Aktiekapital: kr. 295.000.

Adresse: Braarupvej 7, Skive.

Gammelgaard Teglværk A/S. Grundl. i foråret 1908. Den første bestyrelse bestod af Kr. Kjærsgaard, Mads Jacobsen og sagfører N. C. Berg, der var formand. Omdannet til aktieselskab i 1930. Nuværende direktør (fra 1949): A. J. K. Hansen (f. 1911).

Adresse: Braarupvej, Skive.

Gammel Kongevejs Fiskehalle. Grundl. i 1875 af Jørgen Petersen. Indehaver (siden 1941): Georg Philipsen (f. 1897).

Adresse: Gammel Kongevej 123, Kbhvn. V.

Gammel Kongevejs Materialhandel, Cand. pharm. F. Frederiksen's Eftf. Grundl. i 1863 af C. E. Hagemann. Indehaver siden 1927: H. O. G. Sode (f. 1889).

Adresse: Gammel Kongevej 168, Kbhvn. V.

Gammeltoft Schougaard, damekonfektion en gros. Grundl. i 1887 af grosserer I. C. Gammeltoft Schougaard (f. 1860, d. 1923). I 1923 overtaget af sønnerne, S. M. Gammeltoft Schougaard (f. 1889) og N. E. Gammeltoft Schougaard (f. 1893).

Adresse: Købmagergade 19, Kbhvn. K.

Gammeltorvs Apotek. Oprettet d. 7. juni 1811. Apotekets første indehaver var Johan Gottlieb Blau (f. 1765, d. 1827), der fra 1796 havde drevet apoteket på Vajsenhusets apoteksprivilegium. Indehaver (siden 1930): Oluf Poulsen (f. 1881).

Adresse: Frederiksberggade 1 A, Kbhvn. K.

F. C. Gamst & Søn's Eftf., smedefirma. Grundl. 1846 af Fred. Chr. Gamst (f. 1814, d. 1893); i 1878 indtrådte hans søn, F. C. Gamst (f. 1848, d. 1906), og efter dennes død blev hans broder, C. F. Gamst (f. 1850, d. 1917), indehaver af firmaet; derefter overtoges firmaet af C. V. Hansen (f. 1884) og J. V. Hansen (f. 1881). Sidstnævnte udtrådte af firmaet i 1947, og samtidig indtrådte V. Berg (f. 1904).

Adresse: Wildersgade 64, Kbhvn. K.

Gartneriet Virkelyst, Frederik Kraft. Grundl. i 1901 af H. J. A. Kraft (f. 1876). I 1930 overtaget af Frederik Kraft (f. 1903).

Adresse: Søstvej, Aabenraa.

C. Gatzwiller's Efft., forsøvningsanstalt. Richard Louis Eduard Gatzwiller (f. 1822 i Liegnitz, d. 1901) grundlagde virksomheden i 1846 og fik d. 24. nov. 1853 borgerbrev som sporemagermester i Kbhvn. Den 15. maj 1854 fik han kgl. bevilling til at anlægge og drive en fabrik til forfærdigelse af metalarbejder til beslag til sadel- og seletøjer. I 1857 udvidedes bevillingen til også at gælde elektroplet- og nysølvarbejder, og i 1867 fik han borgerbrev som gørttermester. Efter grundlæggerens død overtoges forretningen af sønnen, Charles Gatzwiller. Nuværende indehaver: Gerhard Hansen (f. 1897).

Adresse: Store Kongensgade 81, Kbhvn. K.

Geerts Forlag, kunstforlagsvirksomhed. Grundl. i 1908 af Geert P. Geerters (f. 1882, d. 1949). Indehaver (siden 1950): Hugo Wollny (f. 1897).

Adresse: Svanholmsvej 1, Kbhvn. V.

Elvin Geertsen, grossererforretning med kurvemagerarbejder m. m. Grundl. d. 22. marts 1892 af Sophus Elmose. Indehaver (siden 1932): Elvin Geertsen (f. 1907).

Adresse: Frederiks Allé 64, Århus.

Niels Geertsens elektromekaniske Fabrik i Århus, se Kristian Kirks Telefonfabriker A/S.

Gefions Apotek i København. Oprettet d. 24. aug. 1900. Apotekets første indehaver: Preben Hansen (f. 1852, d. 1908). Indehaver siden 1935: Carl Chr. Oluf Priergaard (f. 1877).

Adresse: Lipkesgade 28, Kbhvn. Ø.

A. H. Geisler & Co., pianoforhandler. Grundl. d. 6. febr. 1879 af A. H. Geisler (f. 1840, d. 1912). Nuværende indehaver: N. H. Schmidt (f. 1879).

Adresse: Gothersgade 45, Kbhvn. K.

Geismars Væverier — C. F. Geismar & Co. A/S. Grundl. d. 6. juni 1866 af C. F. Geismar (d. 1902) som handelsvirksomhed i lærredsvare og udstyrsartikler. Forretningen tog et sådant omfang, at C. F. Geismar i 1882 anlagde et væveri til forsyning af forretningen. Han drev virksomheden som eneindehaver indtil 1902, da den omdannedes til aktieselskab (vedtægter af 27. juni s. å.).

C. F. Geismar blev formand for bestyrelsen og H. Børgesen (d. 1912) adm. direktør. Ved C. F. Geismar's død senere på året overtog pastor Johan Geismar hvervet som formand for bestyrelsen. I årene 1906-1912 var grosserer J. P. Justesen formand for bestyrelsen og fra 1912-1927 sagfører C. Jensen.



August Valdbjørn

Ved direktør Børgesen's død i 1912 blev grosserer August Valdbjørn (f. 1867, d. 1941) adm. direktør og medlem af bestyrelsen, hvis formand han blev i 1927.

I 1921 anlagdes A/S Geismars Dampvaskeri som et særskilt søsterselskab til væveriet, med samme direktion og bestyrelse som dette. Dets formål var oprindeligt at drive udlejningsvirksomhed med hvidevarer til hoteller og restauranter, men siden 1936 har det også modtaget vask fra private husholdninger.

Ved direktør August Valdbjørn's død i 1941 overtoges dennes hverv som adm. direktør og formand for bestyrelsen af hans søn, Hakon A. Valdbjørn (f. 1899), som stadig beklæder disse. August Valdbjørn's datter, fru Harriet G. Valdbjørn er meddirektør i selskabet.

Bestyrelsen består af nævnte direktør H. A. Valdbjørn, direktør, fru Harriet G. Valdbjørn, underdirektør A. F. C. Valdbjørn, fru Gerda Valdbjørn samt landsretssagfører Chr. Hauer. Aktiekapitalen er på kr. 360.000.

Adresse: Peter Bangsvej 24-28, Kbhvn. F.

E. F. Gellner, frisør og parykmager. Grundl. d. 6. febr. 1821 af Hendrich Hans Adsersen (f. 1780, d. 1834). Indehaver (siden 1912): Evald Gellner (f. 1878).

Adresse: Skoubogade 1, Kbhvn. K.

Regnar Th. Genefke A/S, købmandsforretning. Grundl. d. 1. april 1888 af Regnar Th. Genefke. Omdannet til aktieselskab i 1928. Direktør (siden 1934): grundlæggerens søn, T. E. Genefke (f. 1905).

Adresse: Adelgade 9, Hobro.

Ernst Genkel & Co., grossererfirma. Grundl. i 1888 af F. G. Kopp og C. C. Clausen (f. 1863, d. 1937) under navnet Kopp & Clausen. Nuværende indehaver: Ernst Genkel (f. 1880).

Adresse: Frederiksholms Kanal 2, Kbhvn. K.

Den Gensidige Kreaturforsikrings-Forening for Lolland og Falster stiftet i 1876. Bestyrelsens formand: proprietær Th. Rasmussen. Forretningsfører (siden 1948): sagfører Henrik Lund (f. 1902).

Adresse: Sønderport, Nakskov.

Gentofte Installationsforretning ved Oscar Frederiksen. Grundl. d. 27. marts 1907 af Oscar Frederiksen (f. 1876), som stadig er indehaver af forretningen.

Adresse: Sødalen 5, Gentofte.

Gera ved H. & O. Schrøder, metervareforretning. Grundl. i 1892 af Nygreen & Hansen. Nuværende indehavere: fru Hedvig Schrøder og Ole Schrøder.

Adresse: Østergade 36-38, Kbhvn. K.

Adolph Gerlach, manufakturhandel. Grundl. d. 1. nov. 1879 af Adolph Gerlach (f. 1852, d. 1935). Indehaver (siden 1929): Carsten Gerlach (f. 1889).

Adresse: Griffenfeldsgade 24, Kbhvn. N.

C. Gerlach & Søns Eftf., vinhandel. Grundl. d. 29. sept. 1870 af Caspar Gerlach (f. 1826 i Westphalen, d. 1908). I 1904 overgik forretningen til grundlæggerens søn, konsul J. Gerlach (f. 1876, d. 1931). I 1931 omdannedes firmaet til aktieselskab, men blev i 1939 overtaget af A. W. Deleuran (f. 1886, d. 1940) og W. Deleuran (f. 1914), der gav forretningen dens nuværende navn.

Siden 1940 har W. Deleuran været eneindehaver.

Adresse: Jyllandsgade 18, Fredericia.

Aug. Gerner's Eftf., vinhandel. Grundl. d. 8. sept. 1874 af Aug. Gerner og den 24. jan. 1901 overtaget af E. C. Mortensen; i 1933 døde E. C. Mortensen, og firmaet fortsattes af afdødes søn, Poul Eigil Mortensen, og firmaets mangeårige prokurist H. C. Boesen som indehavere; efter P. E. Mortensens død den 28. april 1938 fortsatte H. C. Boesen som eneindehaver til sin død d. 24. febr. 1939. Firmaet fortsattes derefter af H. C. Boesen's enke, fru Rigmor Boesen, som eneindehaver. I 1941 optoges som medindehaver af firmaet daværende prokurist Chr. Curt Andersen (f. 1916), der havde været knyttet til virksomheden siden 1932. Firmaets indehavere er således nu fru Rigmor Boesen og vinhandler C. Curt Andersen.

Adresse: Holmens Kanal 7, Kbhvn. K.

Gerner-Rasmussen, frugt og chokolade en gros. Grundl. i 1897 af A. Gerner-Rasmussen (f. 1870, d. 1943). I 1943 overtaget af K. Gerner-Rasmussen (f. 1904).

Adresse: Pantheonsgade 11, Odense.

Gerstenberg & Agger, ingeniørforretning. Grundl. d. 9. okt. 1901 af Aage Gerstenberg (f. 1876) og Chr. Agger. I 1916 overtog førstnævnte firmaet som eneindehaver.

Adresse: Frydendalsvej 19, Kbhvn. V.

Frede Gertsen, købmandsforretning. Grundl. d. 5. aug. 1907 af Frede Gertsen (f. 1882), der fremdeles er indehaver af forretningen.

Adresse: Vestergade 20, Nørresundby.

Erik Gertz, bageri og konditori. Oprindelig kongelig feltbageri for fæstningen Nyborg. En stentavle i muren bærer indskriften „C. Møller 1805“, årstallet for bageriets overgang til privateje. I 1839 afhændede Jens Peter Wedsted bageri og ejendom til Rasmus Østerbye, der i 1860 udlejede bageriet til bagermester Kirtnær og i 1877 til E. R. Gertz (f. 5. april 1850, d. 18. maj 1930), som to år senere købte ejendommen. I nov. 1914 overtoges bageriet af dennes søn, A. E. Gertz (f. 5. okt. 1883), og d. 6. sept. 1940 overtoges bageri og ejendom af dennes søn, Erik Gertz (f. 28. sept. 1914).

Adresse: Kongegade 16, Nyborg.

J. Chr. Giertsen, forretning med saltet sild en gros. Grundl. d. 25. juli 1865 af J. Chr. Giertsen (f. 1835 i Bergen, d. 1906), efter hvis død forretningen overtoges af hans søn, J. Chr. Giertsen (f. 1874, d. 1948); ved J. Chr. Giert-

sens død blev sønnen, Aage Giertsen (f. 1916) eneindehaver af firmaet, til hvilket han har været knyttet siden 1934.

Adresse: Strandgade 27 B, Kbhvn. K.

M. Giese & Søn's Presseforgylderi. Grundl. i 1907 af M. Giese (f. 1864, d. 1940) som bogbinderi. I tidens løb har forretningen i stadig højere grad specialiseret sig i presseforgyldning uden dog at have ophørt med den oprindelige virksomhed.

I 1921 optoges sønnen, S. C. Giese (f. 1897) som medindehaver; efter faderens død i 1940 overtog han virksomheden som eneindehaver.

Adresse: Krystalgade 3, Kbhvn. K.

V. Gigas' Vinlager, se Hans Andersen, Vinhandel.

H. C. Gildsig's Eftf., grossistforretning. Grundl. i 1892 af H. C. Gildsig (f. 1859, d. 1910). Indehaver (fra 1945): Villiam Christensen (f. 1885) (medindehaver 1910—45).

Adresse: Hammerichsgade 14, Kbhvn. V.

Th. Gimbel & Co. A/S, trælasthandel. Grundl. i 1854 af C. W. Gimbel (f. 1826, d. 1879) som korn- kolonial- og trælasthandel. Efter grundlæggerens død overtoges virksomheden af broderen, Ludvig Th. Gimbel (f. 1845, d. 1917), der i 1891 overdrog kolonial- og foderstofafdelingen til I. Wiboltt (se denne), medens han selv fortsatte trælasthandelen, fra 1914 i kompagni med tømmerhandler Andreas P. Hansen (f. 1888, d. 1947). Denne, der blev firmaets eneindehaver i 1917, omdannede det i 1929 til et aktieselskab, hvis direktør han var til sin død. Virksomheden, der også omfatter et savværk, handler foruden med tømmer også med tagpap, bygningsartikler og isoleringsmateriale.

Bestyrelsen består af købmand K. P. Toubro (f. 1901), formand, konsul B. P. Schmidt (f. 1884), næstformand, fabrikant P. Knudsen, landsretssagfører Otto Rasmussen (f. 1888) og tømmermester R. E. Tønnesen.

Direktion: Emma Pedersen og S. O. Worsøe (f. 1911).

Aktiekapital: kr. 100.000.

Adresse: Middelfart.

Sofus Gissel, købmandsforretning. Grundl. d. 16. april 1910 af Sofus Gissel (f. 1884), som stadig er indehaver af forretningen.

Adresse: Østerbrogade 25, Grenaa.

Give Apotek. Oprettet d. 30. april 1869 i Givskud og flyttet til Give d. 1. april 1895. Apotekets første indehaver var J. J. H. F. Friis (f. 1827, d. 1878). Indehaver (siden 1939): C. Riisberg (f. 1886).

Adresse: Give.

J. Gjellebøl's Boghandel. Grundl. d. 18. okt. 1852 af Reger Gjellebøl (f. 1821, d. 1885). Indehaver siden 1948: Henning Gudme-Knudsen (f. 1912).

Adresse: Algade 27, Skælskør.

C. P. Gjellerup, manufaktur en gros. Grundl. d. 28. marts 1882 af C. P. Gjellerup (f. 1844, d. 1910). I 1910 overtaget af sønnen, H. O. Gjellerup (f. 1883).

Adresse: Frederiksborggade 50, Kbhvn. K.

Jul. Gjellerup, boghandel og forlag. Grundl. d. 15. marts 1884 af Jul. Gjellerup (f. 11. sept.

1858, d. 1917). Efter stifterens død videreførtes forretningen af hans enke, fru Anine M. Gjellerup (f. 20. dec. 1861, d. 1943). Ved fru Gjellerups død i 1943 overtoges forretningen af døtrene: fru Inger Gjellerup Andersen og fru Karen Hartmann-Bornebusch. Firmaet har to afdelinger: en boghandel med teknisk og videnskabelig litteratur som speciale,

og et forlag, der især har udgivet skolebøger og videnskabelige lærebøger. Prokura er tildelt H. Jørgensen og Harald Jensen.

Adresse: Sølvgade 87, Kbhvn. K.

Johannes Gjerulff, manufakturforretning. — Grundl. i febr. 1872 af Ludvig Houmann. I 1894 overtaget af Johs. Gjerulff (f. 1866, d. 1946); efter denne overtaget af hans enke, fru Anna Gjerulff (f. 1881).

Adresse: Store Torv 3, Aarhus.

Th. Gjerulff's Eftf., Alb. Skjølberg A/S, fabrik for herreklæder og klæde en gros. Grundl. d. 31. okt. 1888 af Th. Gjerulff (f. 1863, d. 1913). I 1917 blev Alb. Skjølberg (f. 1869) indehaver af firmaet, der i 1944 omdannedes til et aktieselskab med det nuværende navn og med en aktiekapital på 700,000 kr.

Ovennævnte Alb. Skjølberg er formand for selskabets bestyrelse og dets adm. direktør. Den 1. april 1949 indtrådte C. E. Elmgreen (f. 1899) i direktionen. Direktør C. E. Elmgreen har været tilknyttet firmaet siden 1919.

Adresse: Købmagergade 47, Kbhvn. K.

Albert Gjødesen, urtekramfirma. Grundl. d. 8. sept. 1889 af Albert Gjødese (f. 1865, d. 1937). I 1932 overtaget af sønnen, Arnkiel S. V. Gjødese (f. 1901).

Adresse: Store Kongensgade 52, Kbhvn. K.

F. E. Gjødesen's Cigarfabriks Udsalg ved Poul Bisgaard. Grundl. 1872 af tobakspinder Frederik Ehlert Gjødese; overtaget 1907 af Andreas Gjødese og frk. Clara Emilie Gjødese. Ved Andreas Gjødese's død i 1909 indtrådte dennes enke, Christiane Gjødese, som medindehaver. I 1921 ændredes det tidligere firmanavn F. E. Gjødese's Tobaksfabrik til F. E. Gjødese's Cigarfabrik, som i 1930 overtoges af firmaets tidligere prokurist, Poul Bisgaard (f. 1897), der er en dattersøn af grundlæggeren, under firmanavn F. E. Gjødese's Cigarfabriks Udsalg ved Poul Bisgaard.

Adresse: Store Kongensgade 118, Kbhvn. K.

L. C. Glad & Co. A/S, oliedestillation og rafinaderi samt fabrik for mejeripræparater. Grundl. d. 30. dec. 1880 af Lars Christian Andreas Glad (f. 1855, d. 1918). Omdannet til aktieselskab i 1931. Nuværende direktion: Generalkonsul C. F. Glad (f. 1890) og J. N. Skottfelt.

Adresse: Sankt Annæ Plads 11, Kbhvn. K.

Glarimestrenes Glasforsikring A/S. Stiftet d. 6. okt. 1885 af glarimestre i København med glarmester M. S. Jørgensen (f. 1834, d. 1901) som formand for bestyrelsen. Nuværende direktion: Chr. Andersen (f. 1880) (adm. direktør) og C. L. Fogh (f. 1883).

Adresse: „Glargården“, Pilestræde 40, Kbhvn. K.

Glasmagasinet. Grundl. d. 1. febr. 1902 af Louis Meyer (f. 1873, d. 1944). I 1940 overtaget af sønnen, Jørgen Meyer (f. 1906).

Adresse: Nørrevoldgade 12, Kbhvn. K.

P. Gleerup & Søn, skrædderi. Grundl. d. 2. nov. 1888 af H. I. Nielsen (f. 1863). Nuværende indehavere: Peter Chr. Gleerup (f. 1889) og sønnen, E. Gleerup (f. 1921).

Adresse: Østergade 29, Assens.

Eilert I. Westrup Gleie, automobilværksted. Grundl. d. 5. maj 1851 af Paul Th. Gleie (f. 1822, d. 1855) som smedeværksted. I 1885 overtaget af sønnen, J. Westrup Gleie (f. 1851, d. 1930), som havde været medindehaver fra 1881. Dennes Søn, Eilert Ingemann Westrup Gleie (f. 1885) overtog virksomheden i 1910.

Adresse: Nysted.

H. P. Hansen Glem & Søn, stenhuggerifirma. Grundl. i 1903 af H. P. Hansen Glem (f. 6.



okt. 1876, d. 14. jan. 1945). I 1918 optoges brødrene Chr. Hansen Glem og Carl Hansen Glem i firmaet. Sidstnævnte udtrådte i 1922 og Chr. Hansen Glem i 1935 for at påbegynde egen forretning. Grundlæggerens søn, Karl Hansen Glem (f. 6. okt. 1906), indtrådte i firmaet i 1935 og er efter faderens død i 1945 eneindehaver.

Adresse: Jernbanegade 66, Roskilde.

Ole Glistrup, kul, hørkram en gros. Grundl. d. 14. juni 1866 som kolonial- og manufakturhandel af Bertel Chr. Glistrup (f. 1837, d. 1918). Indehaver (siden 1900): Ole Glistrup (f. 1874).

Adresse: Torvet 2, Ringkøbing.

Glostrup Apotek. Oprettet d. 13. marts 1863. Apotekets første indehaver var H. H. Siegumfeldt (f. 1823, d. 1907). Indehaver (siden 1942): A. G. Brofeldt (f. 1889).
Adresse: Glostrup.

Glostrup Bank A/S (De Københavnske Forstæders Bank A/S). Stiftet d. 21. april 1902 på initiativ af etatsråd, sagfører Alfred Sørensen (f. 1857, d. 1927), der var direktør til 1923. Det af bestyrelsen nedsatte forretningsudvalg består af: murermester H. Nielsen, der har været formand for bestyrelsen siden 1927, proprietær H. P. Olsen, der er næstformand, skoleinspektør J. P. Simonsen, gårdejer, amtsrådsmedlem J. M. Jensen og sognerådsformand Gustav Jensen. Direktionen består af sagfører R. Thomsen (f. 1873), der var medstifter og har været bankens administrerende direktør siden 1902 og Kai Petersen (f. 1901), der blev direktør i 1937. (Se tillige tilføjelser og rettels.)

Banken har afdelinger i Rødovre (Rødovre Handels- og Haandværkerbank A/S), Taastrup (Taastrup Bank A/S), Ballerup (Ballerup Bank A/S), Maaløv (Maaløv Bank A/S) og Hundige Strand.

Bankens Aktiekapital er på kr.: 2 mill.
Adresse: Hovedvejen 110, Glostrup.

Glostrup Bogtrykkeri. Grundl. i 1910 af Marius Julius Hansen (f. 23. jan. 1881, d. 21. dec. 1939). Efter grundlæggerens død overtoges forretningen af hans enke, fru Jensine Hansen (f. 19. marts 1878, d. 28. dec. 1945), med sønnen, Fritz Togsverd Hansen (f. 15. okt. 1914), som bestyrer. Efter moderens død i 1945 overtog denne forretningen som eneindehaver. Den 6. juli 1911 stiftede bogtrykker M. J. Hansen distriktbladet „Glostrup og Omegns Folkeblad“, der stadig udgives af trykkeriet.

Adresse: Jernbanevej 7, Glostrup.

Glud & Marstrands Fabriker A/S. Grundl. d. 1. juli 1879 af Poul Glud (f. 1850, d. 1924) og Troels Marstrand (f. 1854, d. 1929). I 1895 omdannet til et aktieselskab med stifterne som direktører. I 1930 overtoges Dansk Blikemballage Fabrik og i 1932 A/S Carl Lunds Fabriker, der var stiftet 1. jan. 1889. Nuværende direktion: Knud Hannover (f. 1901), adm., og Hans Glud (f. 1881), tekn. direktør.

Adresse: Uplandsgade 20, Kbhvn. S.

Glumsø Apotek. Oprettet d. 1. aug. 1883. Apotekets første indehaver var Alfred Valdemar Bergmann (f. 1838, d. 1909). Indehaver (siden 1944): Esther Munch Gottfredsen (f. 1890).

Adresse: Glumsø.

Ludvig Gluud, rebslagerforretning. Grundl. i 1836 af Hendrik Gluud. I 1937 overtaget af Ludvig Gluud (f. 1882).

Adresse: Vestergade, Maribo.

Wilfred Gluud's Eftf., læderhandel. Grundl. i 1842 af Gustav Gluud (f. 1813, d. 1867). I 1883 overtaget af Wilfred Gluud (f. 1843, d.

1908, i 1904 af sidstnævntes søn, Fritz Gluud (f. 1873) og i 1942 af dennes søn, Zacha W. Gluud (f. 1903).

Adresse: Dannebrogsgade 6, Kbhvn. V.

B. Glück, grossererforretning. Grundl. i 1910 af B. Glück (f. 1885, d. 1940), der i 1932 optog sin søn, H. Glück som medindehaver. Siden 1940 er sidstnævnte eneindehaver.

Adresse: Nordre Fasanvej 243, Kbhvn. N.

F. Gløde A/S, grossererforretning. Grundl. d. 7. juli 1898 af F. A. C. Gløde (f. 1870). I 1925 ansattes sønnen, F. F. C. A. Gløde (f. 1899), som prokurist. I 1937 omdannedes forretningen til et aktieselskab med F. F. C. A. Gløde som direktør. Bestyrelsen består nu af direktøren, landsretssagfører Gregers Boeck (f. 1911) og fru Vibeke Gløde (f. 1912).

Adresse: Vesterport, Kbhvn. V.

H. H. Gløy & Søns Eftf., autolakereri. Grundl. d. 1. jan. 1866 af H. H. Gløy. Nuværende indehaver: V. Larsen (f. 1888).

Adresse: Nansensgade 23 B, Kbhvn. K.

R. Godtfredsen, drivremmefabrik. Grundl. d. 19. maj 1868 af Rasmus Godtfredsen (f. 1830, d. 1894). Indehaver siden 1916: grundlæggerens svigerdatter, fru Hulda Godtfredsen.

Adresse: Overgaden oven Vandet 34, Kbhvn. K.

William Godtfredsen, trælast- og tømmerhandel, træ- og finérhandel. Grundl. d. 2. maj 1907 af William Godtfredsen (f. 1882), der fremdeles er indehaver af forretningen.

Adresse: Forhåbningsholms Allé 49, Kbhvn. V.

Godthaab ved Haldur Christiansen, maskinsnedkeri. Grundl. i 1893 af Rasmus Andersen (f. 1856, d. 1940). Fortsat af dennes enke til 1948 og fra 1948 af Haldur Christiansen.

Adresse: Sudergade 13, Helsingør.

Apoteket Godthaab i København. Abnet d. 12. nov. 1901. Apotekets første indehaver: Sofus Marius Rützou (f. 1851, d. 1925). Indehaver (siden 1941): Laurits Vilh. Rasmussen (f. 1879).

Adresse: Godthåbsvej 4, Kbhvn. F.

Ad. Goecker's Eftf. A/S, handel med fotografiske artikler. Grundl. d. 15. Marts 1862 af Adolf Goecker (f. 1833, d. 1890). I 1935 omdannedes virksomheden til et aktieselskab med C. C. Christiansen (f. 1890) som direktør.

Adresse: Herluf Trolles Gade 5, Kbhvn. K.

Goldschmidts Magasin's Eftf. ved Edith Hansen, brudeudstyrmagasin. Grundl. d. 7. dec. 1852 af J. M. Goldschmidt (f. 1828, d. 1908). I året 1878 overdrog grundlæggeren forretningen til sin søn, Henry Goldschmidt (f. 1855, d. 1914), og Emil B. Sachs (f. 1855); sidstnævnte udtrådte af firmaet i

1888, hvorefter Henry Goldschmidt var eneindehaver til sin død i 1914: hans enke, fru Helene Goldschmidt (f. 1860, d. 1927), videreførte forretningen. I 1918 blev sønnen, Kaj H. Goldschmidt (f. 1885, d. 1946), optaget som medindehaver; fra 1927-43 var han eneindehaver. I 1943 overtog Edith Hansen forretningen.

Adresse: Silkegade 6, Kbhvn. K.

Goldschmidt & Nordholm A/S, farverfirma. Grundl. af J. S. Goldschmidt (f. 1774, d. 1850), der d. 24. dec. 1800 fik privilegium på at anlægge et kattuntrykkeri. Dette opgav han efter nogle års forløb for at indrette et tvistfarveri. Sønnen, Benny Goldschmidt (f. 1810, d. 1892), bestyrede dette fra 1835 og overtog det for egen regning i 1842. Et uldgarnsfarveri blev anlagt i 1869, og samme år knyttedes Anders Nordholm (f. 1848 i Sverige) til virksomheden.

I 1880 trådte Benny Goldschmidt tilbage og overdrog hele forretningen til sin brodersøn, Johan Goldschmidt (f. 1855, navneforandring til Guildal i 1907) og A. Nordholm i forening. I 1907 overgik firmaet til et aktieselskab.

Nuværende bestyrelse: overretssagfører E. Flensborg (f. 1889), formand, fabrikant K. B. Schleisner (f. 1892), fabrikant A. B. Schleisner (f. 1894) og fabrikant J. Borgsmidt (f. 1887).

Nuværende direktion: fabrikant J. Borgsmidt (f. 1887) og N. G. Nordholm (f. 1883). Aktiekapital: 800,000 kr.

Adresse: Drejøgade 3, Kbhvn. Ø.

Jul. Goldschmidts Eftf., speditionsfirma. Grundl. d. 1. okt. 1858 af skibsmægler Julius Goldschmidt (f. 1815 i København, d. 1889), hvis søn, skibsmægler Carl Goldschmidt (f. 1854, d. 1920), overtog forretningen i 1888 og gav den dens nuværende firmanavn; efter sidstnævntes død overtoges firmaet af hans søn Hugo Goldschmidt (f. 1888, d. 22. febr. 1947), efter dennes død videreføres firmaet af hans enke, fru Lilly Goldschmidt (f. 10. jan. 1901).

Adresse: Amaliegade 41, Kbhvn. K.

J. Goldstein & Søn, grossererforretning og fabriktion, pelsværk, hatte og huer. Grundl. d. 24. juni 1880 af Jac. Goldstein (f. 1829, d. 1911) og Isidor Goldstein (d. 1914). Nuværende indehaver: N. Philip (f. 1883).

Adresse: Kongens Nytorv 8, Kbhvn. K.

Gornitzkas Bogtrykkeri. Grundl. i dec. 1904 af Otto Gornitzka (f. 1878). Indehaver (siden 1939): Axel Gornitzka (f. 1912).

Adresse: Storegade 4, Allinge.

Th. Gorrissen, købmandsforretning. Grundl. d. 1. okt. 1885 af Th. Gorrissen (f. 18. jan. 1856, d. 3. marts 1939). I 1927 optoges sønnen, Niels Fr. Gorrissen (f. 24. aug. 1896), som medindehaver af firmaet og i 1939 overtog han det som eneindehaver.

Siden 1927 har under denne forretning tilige været drevet Vejle Markfrøkontor, grundl. i 1888 af Nis Gorrissen (f. 1858, d. 1917).

Adresse: Nørregade 17, Vejle.

A/S H. E. Gosch & Co.'s Tændstikfabriker og Aktietændstikfabriken Godthaab. Grundl. 1876 af H. E. Gosch (f. 1840, d. 1898). Fabriken omdannedes i april 1898 til et aktieselskab, der s. å. købte aktietændstikfabriken Godthaab, grundl. 1855 af O. Chr. Green (f. 1811, d. 1883), og samtidig antoges det nuværende firmanavn. I 1902 indlemmedes yderligere „Kjøbenhavns Tændstikfabrik og Aktietændstikfabriken Merkur“, der var stiftet 1901 ved sammenslutning af Rohmell's Fabrik, grundl. 1837 af Peter Fr. Rohmell (f. 1799, d. 1870), Aktietændstikfabriken Merkur i Randers, grundl. 1859 af S.L. Sørensen, Godthaabsvejens Tændstikfabrik, grundl. 1893, og Kjøbenhavns Tændstikfabrik, grundl. 1898. Nuværende direktør: J. Preisler (f. 1900).

Adresse: Islands Brygge 63, Kbhvn. S.

A. Goth & Sønner, maskinfabrik. Grundl. i 1879 af Asmus Goth (f. 1854, d. 1936).

Nuværende indehavere: sønnen Asmus P. M. Goth (f. 1881) og sønnesønnen Harly Goth.

Adresse: Jyllandsgade 56, Fredericia.

Einar E. Gothens Eftf., liste- og rundstokkefabrik. Grundl. i 1885 i Store Kongensgade nr. 75 af A. V. Rasmussen. Den 22. juni 1905 blev forretningen overtaget af Einar E. Gothen (f. 28. febr. 1873). Forretningen flyttedes i 1916 til egen ejendom på den nuværende adresse. I 1947 overdroges firmaet til de nuværende indehavere, fabrikant Carl Melchior (f. 1907) og fabrikant A. de Blanck (f. 1898).

Adresse: Adelgade 29, Kbhvn. K.

Frederik & Eduard Gotschalk, grosserer- og banquierfirma. Frederik Gotschalk (f. 1786, d. 1869) etablerede sig i 1809 og dannede i 1820 det nuværende firma i forbindelse med Eduard Gotschalk (f. 1781, d. 1858). I 1858 overdrog grundlæggerne firmaet til Frederik Gotschalk's sønner, John Kjærulf Gotschalk (f. 1820, d. 1889) og Peter Fred. Gotschalk (f. 1816, d. 1874). I 1860 optoges Victor Hugo Gotschalk som medindehaver. John Kjærulf Gotschalk var eneindehaver fra 1874 til 1887, da John Hornemann (f. 1858, d. 1915) indtrådte i firmaet. Sidstnævnte var eneindehaver fra 1889 til sin død. Siden 1. febr. 1916 er bankier, cand. polit. Paul Hagemann (f. 1882) indehaver af firmaet.

Adresse: Rådhusstræde 7, Kbhvn. K.

A. F. Gotsche, handskefabrik. Grundl. d. 17. maj 1892 af A. F. Gotsche (f. 1851, d. 1902). Fortsat af hans enke, fru M. Gotsche (f. 1852, d. 1931); i 1931 overtaget af sønnen, Aage Gotsche (f. 1885).

Adresse: Kronprinsensgade 4, Kbhvn. K.

J. K. Gottfried, musikinstrumentmagerforretning. Grundlagt den 24. november 1796 af instrumentmager J. Fastring. Fra 1884 til 1899 var J. K. Gottfried (f. 1822, d. 1918) indehaver af virksomheden. I 1915 overtog sønnen, C. F. Gottfried (f. 1866, d. 1947), forretningen, hvori dennes søn, S. Gottfried (f. 1896), optoges som kompagnon i 1918; i 1947 overtog sidstnævnte firmaet som eneindehaver.



S. Gottfried

Adresse: Kronprinsessegade 44, Kbhvn. K.

I. Gotthard's Eftf. ved A. Hermansen, maskinfabrik. Grundl. d. 1. marts 1899 af J. Gotthard (f. 1870, d. 1937). Indehaver (siden 1935): A. Hermansen (f. 1892).

Adresse: Hejrevej 3, Kbhvn. NV.

Gottschalck & Tillge A/S, kolonial- og isenkramforretning en gros. Grundl. d. 1. maj 1891 af Chr. Gottschalck (f. 1864, d. 1940), som i 1904 optog Vilh. Tillge som medindehaver. Omdannet til aktieselskab i 1921. Direktør (siden 1950): A. Kryger Andreasen (f. 1916).

Adresse: Skibbrogade 31, Kalundborg.

K. F. Gottschalck, snedkerforretning. Grundl. i 1817 af Mathias Christopher Gottschalck (f. 1790, d. 1848). Efter grundlæggerens død overtaget af sønnen, Rasmus Peter Gottschalck (f. 1820, d. 1911); dennes søn, Georg Gottschalck (f. 1860, d. 1940), overtog forretningen i 1893. I 1940 overgik den til sidstnævntes søn, Karl Frederik Gottschalck (f. 1893).

Adresse: Lindeallé 1, Nykøbing S.

M. Gottschalks Eftf., Johan Hansen & Co., grossererforretning. Grundl. i 1890 af M. Gottschalk. I 1920 overtaget af Johan Hansen (f. 1872) og Chr. Søe (f. 1896).

Adresse: Frilageret 77-85, Amaliegade, Kbhvn. K.

Gourmand, viktualieforretning. Grundl. ca. 1875 af H. Brodersen. Indehaver (siden 1946): W. Petersen (f. 1913).

Adresse: Gammel Kongevej 155, Kbhvn. V.

Graasten Bank A/S. Grundl. d. 29. febr. 1852 som Spare- og Laanekassen for Sundeved og Omegn. Den 25. maj 1920 overgået til det nuværende aktieselskab. Direktion (siden 1934): H. Christensen (f. 1892) og A. Nissen (f. 1892).

Adresse: Graasten.

Graasten Bogtrykkeri. A. Ritscher, bogtrykkeri og bogbinderi. Grundl. d. 1. april 1891 af Andreas Carstensen (d. 1918). Indehaver (siden 1. april 1909): A. Ritscher (f. 1883).

Adresse: Nygade 21, Graasten.

I. H. Grabow & Co. A/S, korn- og foderstofforretning, kunstgødning og kemikalier. Grundl.

d. 22. dec. 1879 af I. H. Grabow (f. 1854, d. 1924). Omdannet til aktieselskab i 1928. Nuværende direktør: grundlæggerens søn, Hother Grabow (f. 1884).

Adresse: Borgergade 23 B, Horsens.

Carl Graff, kobbersmedeforretning. Grundl. i 1885 af Carl Graff (f. 1862, d. 1914). I 1914 overtaget af sønnen, Carl Villaume Graff (f. 1886), som i 1939 optog sin søn Carl Graff (f. 1913) i firmaet.

Adresse: Jyllandsgade 14, Esbjerg.

W. Graff, køkkenudstørsforretning. Grundl. d. 12. april 1863 af V. E. T. Graff (f. 1837). Indehaver (siden 1906): W. Graff (f. 1874).

Adresse: Ebeltoft.

Grafisk Compagni A/S. Grundl. d. 18. nov. 1873 af William Simmelkiær (f. 1849, d. 1922) og videreført af Svend Simmelkiær (f. 1892, d. 1939). Omdannet til aktieselskab i 1940. Nuværende direktion: Aage Nielsen (f. 1902), Carl Henriksen (f. 1900) og Knud Bossing (f. 1905).

Adresse: Sundholmsvej 67, Kbhvn. S.

Det Grafiske Institut, trykkerietablisement. Grundl. i 1881. Nuværende indehaver: P. H. Nielsen-Kolding (f. 1901).

Adresse: Gammel Kongevej 3-5, Kbhvn. V.

W. Grage, elektroinstallationsforretning. Grundl. i 1872 af Charles August Lyngbye (d. 1923), efter hvis død hans enke, Petrine Jensine Lyngbye, f. Clausen videreførte forretningen, indtil den d. 14. febr. 1925 blev overtaget af den nuværende indehaver, W. Grage (f. 1894).

Adresse: Teglgårdstræde 4, Kbhvn. K.

Brødrene Gram A/S, maskinfabrik. Grundl. d. 5. maj 1901 af fabrikant Hans Gram (d. 1929). Omdannet til aktieselskab i 1930. Aktiekapital: 1.000.000 kr. Direktør (siden 1930): Aage G. Gram.

Adresse: Vojens.

Gram Apotek. Oprettet d. 15. jan. 1839. Den første apoteker var Anton Reinhold Jebens. Indehaver (siden 1947): Chr. T. W. Egede Christensen (f. 1894).

Adresse: Gram.

Gram Bank A/S. Grundl. i 1872 som „Sparekassen for Gram og Nybøl Godser“. Overgået til aktieselskab i 1920. Direktør (siden 1927): J. Clausen, Gram (f. 1891).

Adresse: Gram.

Grand Cafe. Grundl. i 1769. Indehavere (siden 1945): Henning Bang Hansen og Hjalmar Persson.

Adresse: Kongens Nytorv 19, Kbhvn. K.

Grand Hotel i Frederiksværk. Nedbrændt i 1907 men genopbygget samme år af et konsortium med oberst Hans Parkov i spidsen og med Poul Hansen som bestyrer. Den nuværende indehaver, Rob. G. Rose, overtog hotellet d. 23. marts 1923. Den 1. jan. 1950 ændredes navnet fra Hotel Arresø til Grand Hotel.

Adresse: Nørregade 10, Frederiksværk.

Grand Hotel i Hobro. Grundl. i 1890. Indehaver (siden 1939): P. H. Würtz (f. 1902).

Adresse: Adelgade 54, Hobro.

Grand Hotel i Odense. Abnet d. 13. maj 1897. Den 31. okt. 1896 anmeldtes til handelsregistret i Odense „Actieselskabet Grand Hotel i Odense i det øjemed på en af selskabet erhvervet grund i Odense at opføre og montere, derefter at bortforpagte og eventuelt selv drive et første klasses hotel“; selskabets vedtægter var af 2. dec. 1895 og bestyrelsens formand var konsul Frederik Hey (f. 1857, d. 1925); aktiekapitalen var på kr. 120.000. 8. maj 1897 anmeldtes, at selskabet i henhold til nye vedtægter af 15. marts 1897 har ændret navn til

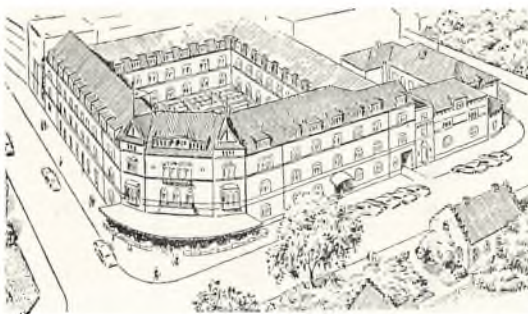

Grand Hotel i Odense

Aktieselskabet De Forenede Hoteller i Odense. Dette selskab, hvis aktiekapital var på 250.000 kr., havde til formål at erhverve „Grand“, „Brockmanns“ og „Skt. Knuds“ hoteller i Odense; af disse er senere de to sidste solgt. Selskabet hedder nu A/S De Forenede Hoteller i Odense - Grand Hotel. Det har nu en aktiekapital på kr. 350.000, og dets bestyrelse består af bankdirektør E. Houmark-Nielsen (f. 1887), der er formand, overretssagfører Peter Paulsen (f. 1884), direktør P. Dreyer (f. 1893) og konsul Ove Hennings (f. 1894).

Hotellets direktion består af direktør for Hotel d'Angleterre i Kbhvn. Chr. Rasmussen (f. 1901), der tiltrådte i 1930, og inspektør Kai Aage Rambøl (f. 1915), der tiltrådte i 1949, og som er den daglige leder af hotellet.

Adresse: Jernbanegade 8, Odense.

Grand Hotel (Schou's Hotel) i Struer. Grundl. i 1798. Indehaver (siden 1923): A. C. Corvinus Andersen (f. 1886).

Adresse: Østergade 24, Struer.

C. O. Grandjean, købmandsforretning. Den første kendte indehaver af denne forretning, Jens Andersøn Kremmer, tog borgerskab d. 23. dec. 1689. Indehaver siden 1926: C. O. Grandjean (f. 1894).

Adresse: Kirkegade 13, Randers.

Grand Prix ved Ferd. Madsen, cyklehandel. Grundl. d. 1. nov. 1900 af Ferd. Madsen (f. 13. juni 1880, d. 1947). Efter grundlæggerens død i 1947 fortsættes forretningen af hans enke, fru Ella Madsen (f. 1894), og Vald. Blanck Madsen (f. 1891). Forretningen flyttedes i 1907 fra

Nordre Fasanvej nr. 68 til den nuværende adresse.

Adresse: Godthåbsvej 71, Kbhvn. F.

Hj. Grandsgaard-Christensen, antikvarboghandel. Grundl. d. 8. nov. 1907 af Hj. Grandsgaard-Christensen (f. 1882), der stadig er indehaver af forretningen.

Adresse: Fiolstræde 12, Kbhvn. K.

Grann & Laglye, sølvvarefabrik. Grundl. i 1906 af Johs. Grann (f. 1885, d. 1945) og Jean Laglye (f. 1878). Sidstnævnte er eneindehaver siden 1945.

Adresse: Kronprinsessegade 34, Kbhvn. K.

Harald O. Grau A/S, produktforretning. Grundl. i 1841 af konsul Hans Henrik Grau (f. 1816, d. 1885). Den 16. dec. 1935 omdannet til et aktieselskab. Nuværende direktør: Harald O. Grau (f. 1893).

Adresse: Låsbygade 108, Kolding.

Reinholdt Grau, skjortefabrik. Grundl. d. 1. juli 1911 af Reinholdt Grau (f. 1890, d. 1936) efter hvis død virksomheden videreføres af hans enke, fru Elisabeth Grau (f. 1901). Forretningen er grundlagt på Vesterbrogade nr. 24, men flyttedes efter få års forløb til egen ejendom i Viktoriagade nr. 16.

Adresse: Viktoriagade 16, Kbhvn. V.

K. Graulund, købmandsforretning. Grundl. i 1862 af Fr. Bugge. I marts 1948 overtaget af K. Graulund (f. 1902).

Adresse: Lyngby Hovedgade 34, Lyngby.

H. O. Grave's Eftf., porcelænshandlerfirma. Grundl. i 1824 af A. J. Ørsted; blev i 1855 overtaget af H. O. Grave (f. 1826, d. 1891); dennes søn, T. O. N. Grave (f. 1853, d. 1896), fortsatte forretningen til sin død, hvorefter hans enke førte den videre, indtil den i 1907 ved ægteskab gik over til hendes anden mand, kaptajn K. H. Kristensen. Denne overdrog i 1937 forretningen til fru Ella N. Thalbitzer, der d. 1. april 1940 afstod den til frøken S. Børre. Samtidig flyttede forretningen fra Gammel Strand nr. 34, hvor den var grundlagt, til den nuværende adresse. Den nuværende indehaver: Helge C. K. Frøsig (f. 5. april 1915), overtog forretningen i 1945.

Adresse: Store Kongensgade 57, Kbhvn. K.

Th. Gravengaard & Co., grossererforretning. Grundl. i 1906 af et aktieselskab med Th. A. Gravengaard (f. 1875) og A. D. H. Jacobsen som direktører. Aktieselskabet hævdes i 1912. Nuværende indehaver: ovennævnte Th. A. Gravengaard.

Adresse: Dronningens Tværgade 26, Kbhvn. K.

Andreas Graversen, skotøjsforretning. Grundl. d. 25. april 1885 af M. Graversen (f. 1857, d. 1938). I 1936 overtaget af sønnen, Andreas Graversen (f. 1899).

Adresse: Jessensgade 10, Horsens.

Gr. Graversen's Fiskeeksport. Grundl. i 1900 af Poul Taabel og Gravers Graversen (f. 1872, d. 1937). I 1937 overtaget af sidstnævntes enke, fru Maren Graversen (f. 1873). Bestyrer: sønnen, O. Graversen (f. 1910).

Adresse: Fjordgade 24, Nykøbing M.

G. P. Graversen, savværk. Grundl. i 1901 af Gravers Peter Graversen (f. 1875, d. 1949). I 1949 overtaget af enken, fru Maria Graversen. Adresse: Hammel.

Hartvig Gravesen, manufaktur- og herreekvi-peringsforretning. Grundl. d. 20. marts 1890 af O. M. Gravesen (f. 1865, d. 1917). Indehaver (siden 1915): sønnen, Hartvig Gravesen (f. 1890).

Adresse: Tarm.

J. Gravesen & Trier Hansen, barber- og frisørforretning. Grundl. d. 24. jan. 1867 af Peter Alfred Thomsen. I 1933 overtaget af Johs. Gravesen (f. 1911), der i 1939 optog Trier Hansen (f. 1912) som medindehaver.

Adresse: Krystalgade 4, Kbhvn. K.

Greens Danske Fonds og Aktier, se Børsen (dagbladet).

Green & Thielemann, se C. E. Bast's Efterfølgere's Talgsmelteri A/S.

Aug. Green's Eftf., C. Henriksen, købmandsforretning. Grundl. af Margrethe Kronmann, f. Pedersdatter, der første gang ansattes til næringssskat i Sakskøbing d. 28. marts 1815. I sin ejendom på Torvet drev hun købmandshandel alene, indtil hun i 1822 optog sin søn, Peder Kronmann, som året efter overtog forretningen for egen regning og den 5. febr. 1825 fik borgerskab som købmand. I 1854 overdrog han forretningen til sin søn, Christian Kronmann, som derefter fortsatte den, indtil han i 1895 afstod den til Aug. Green (f. 1859, d. 1939), der samme år flyttede den til dens nuværende plads på byens torv. I 1932 overtoges forretningen af den nuværende indehaver N. C. Henriksen (f. 1896).

Adresse: Sakskøbing.

W. Green A/S, sølvsmedeforretning. Grundl. d. 1. sept. 1908 af W. Green (f. 1877, d. 1949). Omdannet til aktieselskab i 1948. Direktør (siden 1948): J. Grün (f. 1921).

Adresse: Krystalgade 16, Kbhvn. K.

N. Gregersen, manufakturforretning. Grundl. i 1897 af P. Lautrup Nørgaard. I 1910 overtaget af N. Gregersen (f. 1882); der i 1947 optog Knud Aarsø (f. 1910) og Poul Gregersen (f. 1916) i firmaet.

Adresse: Halskovvej 3, Korsør.

Grejsdal Hammerværk, se Brødrene Brincker.

Grejsdal Valsemølle A/S. Grundl. i 1880 af Søren Andersen. Omdannet til aktieselskab i 1949 med M. J. Madsen (f. 1907) som direktør.

Adresse: Grejsdalsvej, Vejle.

Ejnar Chr. Grenaa (N. C. Christensen), manufaktur- og herreekvi-peringsforretning, fjernrenseri. Grundl. i Skibby d. 24. april 1890 af N. C. Christensen (f. 1862, d. 1931). I 1895 flyttedes forretningen til Frederikssund. Indehaver (siden 1936): sønnen, Ejnar Chr. Grenaa (f. 1890).

Adresse: Frederikssund.

Grenaa Andels-Svineslagteri. Grundl. d. 9. aug. 1904 af en kreds af landboere. Direktør (siden 1934): Th. Thomsen (f. 1889).

Adresse: Grenaa.

Grenaa Apotek. Grundl. d. 18. dec. 1744. Apotekets første indehaver var August Ludvig Steube (d. 1765). Indehaver (siden 1. sept. 1939): Hugo Hjelm Hansen (f. 1912).

Adresse: Østergade 5, Grenaa.

Grenaa Brødfabrik, P. Hesel. Grundl. i 1905. Indehaver (siden 1937): P. Hesel (f. 1907).

Adresse: Havnevej 27, Grenaa.

Grenaa Dampsnedkeri og Høvlværk A/S. Grundl. ca. 1889 af J. P. Lorentzen. Omdannet til aktieselskab i 1907. Nuværende direktør: J. Hammelev (f. 1885).

Adresse: Grenaa.

Grenaa Dampvæveri A/S. Grundl. d. 24. juni 1893 af H. P. Rosenvinge (f. 1856, d. 1935). Omdannet til aktieselskab i 1906. Nuværende direktør: H. N. Rosenvinge (f. 1901).

Adresse: Østerbrogade 6, Grenaa.

Grenaa Folketidende (venstre-dagblad). Grundl. d. 4. aug. 1874 af N. Th. Rosenberg (d. 1878). Indehaver og redaktør (siden 1930): Gustav S. Andersen (f. 1888).

Adresse: Grenaa.

Grenaa Kulkompagni A/S. Grundl. ca. 1870 af Karl Petersen. Omdannet til aktieselskab i 1934 med Henry Vester Carlsen (f. 1903) som direktør.

Adresse: Rosengade 1, Grenaa.

Grenaa Motor- og Maskinfabrik ved S. Møller Jensen. Grundl. i 1906 af Anton Jensen (f. 1878), der i 1920 optog S. Møller Jensen (f. 1893) som medindehaver. Denne blev eneindehaver d. 1. jan. 1935.

Adresse: Havnen, Grenaa.

Johan E. Gresel's Eftf., købmandsforretning. Grundl. i 1892 af Johan E. Gresel (f. 1866, d. 1940). Den 1. jan. 1929 optoges S. Laugesen (f. 8. febr. 1904) som medindehaver af firmaet og i 1936 overtog han det som eneindehaver.

Adresse: Smallegade 20 B, Kbhvn. F.

R. Gresel, købmandsforretning. Grundl. i 1891 af Chr. Smith (f. 1861). Indehaver (siden 1935): R. Gresel (f. 1890).

Adresse: Fredensgade 10, Kbhvn. N.

Johs. Gress-Pedersen, slagterforretning. Grundl. d. 14. jan. 1864 af Wilhelm Gress. I 1908 overtoges forretningen af Ludvig Petersen (f. 1853, d. 1925), under navnet W. Gress' Eftf. I 1918 overtaget af sidstnævntes søn, Johannes Gress-Pedersen (f. 1879), som stadig er indehaver af firmaet.

Adresse: Flæsketorvet 29, Kødbyen, Kbhvn. V.

L. Gress-Pedersen, købmandsforretning. Grundl. d. 2. febr. 1875 af Anton Kryger. Indehaver siden 1932: L. Gress-Pedersen (f. 1888).

Adresse: Gammel Kongevej 51, Kbhvn. V.

H. C. Greve & Søn, skotøjsforretning. Grundl. i 1857 som garveri af Hans Chr. Greve (f. 1811, d. 1901), hvis søn, Johan Frederik Greve (f. 1842, d. 1911), der i 1877 indtrådte i firmaet, fortsatte forretningen, der efter hans død overgik til hans søn, I. F. M. Greve (f. 1882, d. 1926), som fra 1916 tillige drev den som skotøjsforretning. Indehaver: fru M. Greve, f. Knudsen; fra 1949 s. m. sønnen, Johan Frederik Greve (f. 1925).

Adresse: Algade 42, Middelfart.

Griffenfeld Apotek. Oprettet d. 27. febr. 1896. Apotekets første indehaver var Bernhard Thortsen (f. 1850, d. 1910). Indehaver siden 1933: Poul Bernhard Claussen (f. 1889).

Adresse: Nørrebrogade 53 B, Kbhvn. N.

Griffenfeldsgades Furageforretning ved Johannes Jørgensen. Grundl. ca. 1885 af F. I. Jensen. Indehaver (siden 1940): Johannes Jørgensen (f. 1897).

Adresse: Griffenfeldsgade 27, Kbhvn. N.

Grindsted Apotek. Oprettet d. 1. juli 1842. Apotekets første indehaver: Adolph Ottesen (f. 1802, d. 1872). Efter hans død overgik apoteket til C. A. F. Mende og efter hans død videreførtes det af enken, fru Thekla Mende, ved bestyrere, sidst T. J. Skjoldborg Petersen fra 1902. I 1916 overtog denne apoteket for egen regning. I 1920 overtoges det af S. Levin-Hansen og i 1929 af C. L. Porst, og efter hans død i 1932 af H. F. A. Jørgensen, der var dets indehaver indtil 1947. Siden da har Carlo Sloth Freese (f. 1895) haft bevillingen.

Adresse: Grindsted.

Axel E. Groes-Petersen, agenturforretning. Grundl. d. 1. jan. 1903 af Axel E. Groes-Petersen (f. 1876), der stadig er indehaver af forretningen.

Adresse: Turesensgade 6, Kbhvn. K.

Aage Groespetersen, Dansk Bagerivare Co., kolonial en gros. Grundl. d. 8. okt. 1895 af N. Groespetersen (f. 1868, d. 1941). I 1940 blev sønnen, grosserer Aage Groespetersen (f. 1902) optaget som medindehaver; denne er siden faderens død i 1941 eneindehaver.

Adresse: Mejlgade 68, Århus.

Jens Grouleff, blikkenslagerforretning. — Grundl. d. 21. nov. 1871 af Jens Nicolaj Grouleff (f. 13. nov. 1835, d. 2. aug. 1901), efter hvem forretningen videreførtes af sønnen, Jens E. W. Grouleff (f. 28. nov. 1875). I april 1940 overtoges forretningen af sidstnævntes søn, Jens L. Grouleff (f. 20. juni 1904).

Adresse: Mejlgade 26, Århus.

J. Grubb, antikvarboghandel. Grundl. d. 10. april 1902 af J. Grubb (f. 1873, d. 1942). I 1942 overtaget af enken, fru Julie Grubb.

Adresse: Nørregade 47, Kbhvn. K.

Grubbe Mølle. Grundl. d. 31. okt. 1878 af A. P. Nielsen. I 1918 overtaget af V. Jervelund (f. 1883).

Adresse: Faaborg.

H. C. Grube, befragtningsfirma, skibsrederi. Grundl. i 1861 af kancelliråd H. C. Grube (f. 1831, d. 1911). Indehaver (siden 1941): H. Hermansen (f. 1912).

Adresse: Marstal.

H. A. Grubert's Sønner A/S, metalvare- og lysekronfabrik. Grundl. i jan. 1863 af Heinrich August Grubert (f. 1835 i Tønder, d. 1901). I 1894 overtog sønnerne, F. W. Grubert (f. 1867, d. 1940) og P. H. Grubert (f. 1869, d. 1940), forretningen, og i 1905 optog de deres to brødre, H. A. Grubert (f. 1871) og C. M. Grubert (f. 1874), i firmaet. I 1916 overgik firmaet til et aktieselskab med F. W. Grubert, P. H. Grubert og C. M. Grubert som ledere og med konsul Fr. Hey som bestyrelsens formand. Nuværende bestyrelse: konsul K. Werner Sørensen (f. 1891), direktør Poul Grubert, der er formand, overretssagfører Otto Olsen (f. 1885) og fru M. Antonius Hansen. Direktion: konsul K. Werner Sørensen, Poul Grubert og Antonius Hansen.

Adresse: Frankrigsgade 40, Kbhvn. S.

Grundejernes Hypotekforening for Laan mod sekundær Prioritet i faste Ejendomme i København. Stiftet d. 18. febr. 1905. Hypotekforeningen begyndte sin virksomhed d. 1. okt. s. å.

Den første direktion bestod af den administrerende direktør, S. Paulsen (f. 1873, d. 1907), af overretssagfører Axel Bang (f. 1857, d. 1942) som juridisk direktør og landstingsmand, murermester Niels Rasmussen (f. 1854, d. 1921) som bygningskyndig direktør.

Tilsynsrådets formand er højesteretsdommer H. Preisler Knudsen (f. 1888).

Direktionen består nu af Eduard Petersen (f. 1887), administrerende direktør (siden 1927), landsretssagfører Poul Hede (f. 1895), juridisk direktør (siden 1934) og oldermænd, murermester Ernst Jensen (f. 1881), bygningskyndig direktør (siden 1938).

Adresse: Amagertorv 24, Kbhvn. K.

Grunth & Petersen, assurancefirma. Grundl. d. 2. marts 1882 af G. M. Grunth (f. 1851, d. 1923). Indehaver (siden 1923): C. W. Petersen (f. 1897).

Adresse: Gammel Kongevej 96, Kbhvn. V.

Axel Grunø, forhen Thru's Boghandel. Grundl. d. 27. jan. 1817 af Jacob Jessen under navn af den „Jessenske Boghandling“, der i 1842 gik over til kollektør Basse, (se fra denne i 1858 til Th. M. Thru (f. 1833, d. 1890); denne udvidede i 1875 virksomheden til også at omfatte et bogtrykkeri; dette udskiltes som en selvstændig forretning i 1922 (se Th. Thru's Bogtrykkeri). Efter Th. M. Thru overtog sønnen, Th. V. Thru (f. 1864, d. 1929) forretningen.

I 1922 overtoges firmaet af Poul Køster og Th. Weggerby; sidstnævnte udtrådte af firmaet i 1926 og afløstes af Theodor Køster, der igen afløstes af A. Esmann. I 1932 overtog L. E. S. Arnum boghandelen, men overdrog den i 1935 til N. J. Christjansen (f. 1912) og G. Preysz (f. 1906); Preysz udtrådte i 1940; i 1945 overtog Axel Grunø (f. 1919) firmaet; samtidig ændredes navnet til det nuværende.

Det er den ældste boghandel i Århus og den næstældste i Jylland (den ældste findes i Ribe).

Adresse: Immervad 9, Århus.

Grøn & Witzke A/S, assurancefirma, se „Skandinavien“.

James F. Grøn & Co., grosserer- & agenturforretning. Grundl. d. 20. juli 1898 af James F. Grøn (d. 1920). Efter grundlæggerens død i 1920 overtog C. A. E. Herschend (f. 1888) firmaet; i 1925 optog han P. L. Jensen (f. 1899) som medindehaver.

Adresse: Rådhusstræde 1, Kbhvn. K.

M. E. Grøn & Søn A/S, handelshus, manufaktur en gros og fabrikation. Grundl. d. 27. april 1825 af M. E. Grøn (f. 1799, d. 1872). Omdannet til aktieselskab i 1924. I 1945 delt i 2 aktieselskaber: Indkøb & Fabrikation og Salgskontor.

Indkøb & Fabrikation: Nuværende direktion: Mulli B. Grøn og Paul Buchhorn. Nuværende bestyrelse: direktør C. A. G. Petersen, direktør Mulli B. Grøn, professor, dr. polit. A. Howard Grøn, direktør N. F. Torner, grevinde A. Reventlow, kammarherreinne Wanda Stjernswärd og forstfuldmægtig grev Johan Otto Reventlow.

Salgskontor: Nuværende direktion: Mulli B. Grøn og Paul Buchhorn. Nuværende bestyrelse: direktør C. A. G. Petersen, direktør Mulli B. Grøn, professor, dr. polit. A. Howard Grøn, direktør N. F. Torner, oberstinde Gerty Ege og frk. Elli Grøn.

Adresse: Solbjergvej 3, Kbhvn. F.

Otto Grøn's Eftf. ved Sophie Rathsach, bog- og papirhandel. Grundl. d. 14. nov. 1899 af Otto Grøn (f. 1873, d. 1933). I 1933 overtaget af Urban Rathsach (f. 1874, d. 1939), hvis enke fru Sophie Rathsach (f. 1887) nu fortsætter forretningen.

Adresse: Østerbrogade 42, Kbhvn. Ø.

Grønbech & Co. A/S, købmandsforretning. Grundl. d. 5. okt. 1875 af H. J. Grønbech. Overgået til aktieselskab i 1908. Direktør (fra 1931): E. A. Kofod (f. 1902).

Adresse: Hasle.

M. J. Grønbech & Sønner A/S, handel med jern og stål og dermed beslægtede varer. Grundl. i 1828 af Michael Johan Grønbech f. 1786, d. 1872), som i 1853 optog sine sønner, Johan Peder Grønbech (f. 1828) og Niels Jørgen Grønbech (f. 1832) i firmaet, hvorefter det fik navnet M. J. Grønbech & Sønner. Omdannet til aktieselskab i 1948 med O. V. Andersen (f. 1914) som direktør.

Adresse: Kristianiagade 8, Kbhvn. K.

Th. Grønbergs Eftf. A/S, kaffe en gros. Grundl. i 1894 af Th. Grønberg (d. 1928). Omdannet til aktieselskab i 1945. Direktør (siden 1945): konsul Svend Frederiksen (f. 1893).

Adresse: Søndergade 10, Rønne.

V. J. Grøndahl's Eftf., farvehandel. Grundl. i 1889 af Vilh. J. Grøndahl (f. 1872, d. 1929). I 1929 overtaget af J. E. Hansen (f. 1891).

Adresse: Gammel Kongevej 80, Kbhvn. V.

Grønholt Pedersen, porcelænshandel. Grundl. d. 4. okt. 1889 af E. Fleckenstein (f. 1863, d. 1912). Indehaver (siden 18. juni 1949): Poul Grønholt Pedersen.

Adresse: Frederiksborggade 52, Kbhvn. K.

Grønlunds Hotel. Grundl. i 1899 af Chr. Grønlund (f. 1859, d. 1921). Overtaget af P. N. Pedersen (f. 1874, d. 1949) og efter hans død af enken, fru Mary Pedersen.

Adresse: Bredgade 36, Skern.

Grønnehave-Mølle ved A. Rasmussen, mølleri. Grundl. ca. 1800. Indehaver (siden 1917): A. Rasmussen (f. 1890).

Adresse: Nykøbing S.

Grønning's Metalvarefabrik A/S. Grundl. d. 5. april 1877 af P. Grønning og i 1910 omdannet til et aktieselskab. Nuværende bestyrelse: direktør Jens Gustav Stade (f. 1880), der er selskabets direktør siden dets stiftelse, fru A. J. Stade og driftsleder G. Stade (f. 1919).

I 1917 fandt udvidelse af fabrikken sted samtidig med at den flyttedes til den nuværende adresse.

Adresse: Sankt Jørgens Gade 21, Odense.

Grønvold & Schou, trælast- og tømmerhandel. Grundl. d. 1. jan. 1873 af Carl Ferdinand Grønvold (d. 1885) og Hans Jacob Schou. I 1877 indtrådte I. Ø. Andresen som medindehaver, og var fra 1888 eneindehaver. Ved hans død i 1903 overgik firmaet i h. t. testamentarisk bestemmelse til den nuværende indehaver: I. Ø. Andresens Legat for Nakskov og Slagelse. Direktør (siden 1937): Henry Jensen.

Adresse: Jernbanegade 10, Slagelse.

Carl Grønvold A/S, trælast- og isenkramforretning. Grundl. d. 1. juni 1849 af Rasmus Grønvold (f. 1816, d. 1871); i 1890 overtaget af Carl Grønvold (f. 1865, d. 1933). Overgået til aktieselskab d. 1. jan. 1939. Nuværende direktør: Otto Simonsen (f. 1901).

Adresse: Algade 12, Store Heddinge.

Johs. Grønvold, blomsterforretning. Grundl. d. 1. nov. 1884 af S. C. Mortensen (f. 1853). I 1940 overtaget af Johs. Grønvold.
Adresse: Østerbrogade 40, Kbhvn. Ø.

Gudhjems Købmandsgaard A/S. Grundl. i 1898 af P. Mogensen. Omdannet til aktieselskab i 1931. Nuværende direktør: G. A. P. Jensen (f. 1903).

Adresse: Brøddegade, Gudhjem.

Gudhjem Mølle. Grundl. i 1893 af Chr. N. P. Kullmann (f. 1868, d. 1945). Den 1. maj 1943 overtaget af firmaet J. Asmussen's Eftf., Kbhvn. (se dette).

Adresse: Melstedvej, Gudhjem.

Gudhjem og Omegns Spare- og Laanekasse. Grundl. d. 1. april 1881. Nuværende direktion: Johs. Koch (f. 1888) og Leo Jensen (f. 1907).
Adresse: Gudhjem.

Gudmann's Eftf., islandsk købmandsfirma. Grundl. 1816 af Joh. Gudmann (f. 1786, d. 1858). I 1933 overtoges forretningen af J. Madsen; denne afstod den i 1941 til Aage Berleme (f. 1886).

Adresse: Ny Østergade 9, Kbhvn. K.

Gudumholm Apotek. Oprettet d. 9. marts 1899. Første indehaver var Peter Christian Nicolai Friderichsen (f. 1853, d. 1932). Indehaver (siden 1947): E. R. Bielefeldt (f. 1894).

Adresse: Gudumholm.

Gulbrandsen, Andersen & Co. A/S, grossererfirma (kolonial). Grundl. 1866 af H. C. A. L. Gulbrandsen, der i 1877 optog Palle Jacobsen Andersen (udtrådt 1898) som kompagnon under firma: Gulbrandsen, Andersen & Co. 1878 udtrådte Gulbrandsen, og i 1879 indtrådte Ludvig Christian Schüth (udtrådt 1899) og i 1882 Ferdinand Frederik Andersen (udtrådt 1926). I 1916 optoges Vilhelm Munck, der var eneindehaver fra 1926 til 1929, da firmaet omdannedes til aktieselskab. Virksomheden har til huse i egen ejendom.

Nuværende bestyrelse: fru Else Illum, grosserer E. Trock-Jansen og kapelmester K. O. B. Wexøe (indtrådt 1938).

Direktion: Grosserer E. Trock-Jansen (medlem af Grosserer-Societetets Komité; formand for direktionen i Danske Kolonialgrossisters Centralkontor).

Aktiekapital: 75.000 kr.

Adresse: Toldbodgade 10, Kbhvn. K.

G. Gulbrandsen jun., juvelér- og guldsmedeforretning. Grundl. d. 25. juli 1855 af Gulbrandt Gulbrandsen (f. 1829, d. 1916), der i 1913 overdrog forretningen til sin datter, fru Marie Madsen (f. 1879, d. 1949), der i 1926 afstod den til en sønnesøn af grundlæggeren, Gulbrandt Gulbrandsen (f. 1892).

Adresse: Torvegade 28, Vejle.

Hans Guldmann, asfaltfabrik. Grundl. i 1881 som agentur af Axel Prior og Hans K. Guldmann (d. 1935). I 1899 anlagdes asfaltfabrik-

ken. A. Prior udtrådte af firmaet i 1899, hvorefter det nuværende firmanavn antoges, og i 1920 indtrådte H. Guldmann's søn, N. C. Guldmann (f. 1889) som medindehaver. Ved grundlæggerens død 1935 blev han eneindehaver af firmaet.

Adresse: Puggaardsgade 6, Kbhvn. V.

Julius Guldmann's Eftf., våbenforretning. Grundl. i Vejle d. 17. nov. 1864 af Julius Guldmann. Eneindehaver siden 1948: Helge Fischer (f. 1914).

Adresse: Rønne Allé 18, Korsør.

Guldsmedgades Varehus ved Peder Christensen. Grundl. d. 28. aug. 1905 af Wm. Rohweder (f. 1877). I 1933 overtaget af Peder Christensen (f. 1885).

Adresse: Guldsmedgade 10-12, Århus.

H. Gulstad's Eftf., grossererfirma. Grundl. i 1892 af H. Gulstad. Indehaver (siden 1931): O. Nathan (f. 1904).

Adresse: Ahlefeldtsgade 18 A, Kbhvn. K.

Gummifabrikken Tretorn A/S. Stiftet i København i 1909 under navnet Helsingborgs Galochoudsalg som et aktieselskab (vedtægter af 28. maj s. å.). I 1934 flyttede virksomheden til Helsingør samtidig med at det nuværende navn antoges. Adm. direktør (siden 1949): O. H. Olsen.

Adresse: Øresundsvej, Helsingør.

Gundermann, flytteekspedition. Grundl. d. 21. april 1885 af J. P. Gundermann (f. 1855, d. 1924). Fortsat af Johs. Gundermann (f. 1878, d. 1941) og fra 1941 af Sv. Gundermann (f. 1913).

Adresse: Holbergsgade 18, Kbhvn. K.

C. Gundersen, cigarfabrik. Grundl. d. 5. maj 1905 af C. Gundersen (f. 1876, d. 1940), efter hvis død hans enke, fru Martha Gundersen (f. 1881), viderefører firmaet.

Adresse: Boulevard 46, Kbhvn. N.

Jakob Gunnlögsson & Co., grossererforretning. Driver handel på Island og Færøerne. Grundl. d. 23. juli 1896 af Jakob Gunnlögsson (f. i Island, d. 4. aug. 1857),

som i 1917 trak sig tilbage fra forretningen, hvorefter sønnen, Hall-dor Gunnlögsson, overtog firmaet. Efter hans død i okt. 1918 dannedes i april måned 1919 Aktieselskabet Jakob Gunnlögsson & Co. med Lauritz Gunnlögsson (f. 9. marts 1893) og Lauritz Jensen (f. 6. jan. 1889) som direktører. L. Jensen udtrådte i 1943. I 1947 udløstes samtlige aktionærer, og firmaet drives nu



Jakob Gunnlögsson

som et personligt firma med grosserer Lauritz Gunnlögsson som eneindehaver.

Firmaet har udvidet sit virkeområde til også at omfatte import af tekstiler.

Adresse: Strandgade 12, Kbhvn. K.

Carl Gunst, købmands- og isenkramforretning. Grundl. d. 10. jan. 1901 af Sophus Gunst (f. 1847, d. 1905). Indehaver (siden 1905): Carl Gunst (f. 1876).

Adresse: Stationsvej 22, Glostrup.

Chr. Guntel's Eftf., A. Chr. Madsen & Søn, bødkerforretning. Grundl. i 1846 af Carl Christian Guntel (f. 1812 i København, d. 1897) og i 1876 overtaget af sønnen, Thorvald Guntel (f. 1859, d. 1889), efter hvis død forretningen overtoges af hans anden søn, Chr. Guntel (f. 1861, d. 1940). Den 16. okt. 1928 overtoges forretningen af A. Chr. Madsen (f. 1867), der havde været ansat i firmaet i ca. 8 år; denne optog i 1938 sin søn, Richardt J. Madsen (f. 1913) i forretningen.

Adresse: Worsaaesvej 9, Kbhvn. V.

C. & V. Guntel, bødkerforretning. Grundl. d. 3. nov. 1874 af C. C. F. Guntel (f. 1843, d. 1907) og V. L. Guntel (f. 1850, d. 1947). Indehaver (siden 1902): K. Guntel (f. 1878).

Adresse: Nansensgade 57, Kbhvn. K.

H. Guttermann & Søn, guld- og sølvvarefirma en gros. Grundl. i 1871 af Joseph Warisch. I 1916 overtaget af Herman Guttermann (f. 1884), der i 1940 optog sønnen, Preben Guttermann (f. 1916) som medindehaver.

Adresse: Østergade 42, København. K.

Gyldendalske Boghandel, Nordisk Forlag A/S. Søren Gyldendal (f. 1742 i Giver ved Løgstør, d. 1802) begyndte tidlig at handle med bøger, og denne virksomhed havde i 1770 antaget en sa fast form, at grundlæggelsen i reglen regnes fra dette år. I 1787 købte han den ejendom i klareboderne, hvor forretningen endnu findes. Efter hans død fortsattes den af hans enke indtil 1809, da den gik over til svigersønnen, Jacob Deichmann (f. 1788, d. 1853), der kaldte firmaet „Gyldendalske Boghandling“. I 1846 overlod denne sortimentboghandelen og d. 11. maj 1850 også forlaget til Fr. V. Hegel (f. 1817, d. 1887), der ændrede firmanavnet til „Gyldendalske Boghandel (Fr. Hegel)“. Han overdrog i 1877 sortimentsboghandelen til Lehmann & Stage og optog samtidig sin søn, Jacob Hegel (f. 1851, d. 1918) som sin associé, hvorefter firmanavnet ændredes til „Gyldendalske Boghandel (F. Hegel & Søn)“. Efter Fr. V. Hegels død i 1887 fortsattes forretningen af Jacob Hegel som eneindehaver. Fra den 1. jan. 1896 indtrådte forfatteren Peter Nansen (f. 1861, d. 1918) i ledelsen, og i 1903 indtrådte Aug. Bage (f. 1864, d. 1941) i firmaet.

I 1896 købtes firmaet „Det Reitzelske Forlag“, stiftet 1819 af C. A. Reitzel (f. 1789, d. 1853) og efter stifterens død ledet af sønnerne Theodor Reitzel (f. 1828, d. 1906) og Carl Reitzel (f. 1833, d. 1911) under firma „C. A. Reitzels Bo og Arvinger“ indtil 1858, i

hvilket år sønnerne for egen regning overtog firmaet under navnet „C. A. Reitzel“. I 1893 solgtes forlaget til George C. Grøn (f. 1864, d. 1923), der i 1896 atter solgte det til Gyldendalske Boghandel. Sortimentsboghandelen (hvor til i de senere år er knyttet et nyt forlag) fortsattes under det gamle navn.

I 1902 overtoges „Det jydsk Forlag“ (stiftet 1892 af Albert Bayer).

I 1903 sammensluttedes Gyldendalske Boghandel med aktieselskabet Det Nordiske Forlag til et aktieselskab under firmanavn Gyldendalske Boghandel, Nordisk Forlag, under ledelse af direktørerne Aug. Bage (udtrådt 1920), Ernst Bojesen (udtrådt 1914) og Peter Nansen (udtrådt 1916). Det Nordiske Forlag fremstod i 1896 ved en sammenslutning af P. G. Philipsens Forlag og Ernst Bojesens Kunstforlag, hvoraf P. G. Philipsens Forlag var stiftet i 1834; efter stifteren P. G. Philipsens død i 1877 (f. 1812) forsattes forretningen af hans enke indtil 1880, da den overtoges af sønnerne Gustav Philipsen (f. 1853, d. 1925) og Ludvig Philipsen (f. 1855, d. 1895). Ernst Bojesens Kunstforlag blev stiftet 1878.

I 1906 købtes det norske forlag „Alb. Cammermeyers Forlag“, stiftet 1867, men i 1915 solgtes det atter.

I året 1909 købtes Det Schubotheske Forlag, grundl. i 1728 af F. C. Mumme. Efter flere ejerskifter gik forretningen i 1795 over til I. H. Schubothe (f. 1761, d. 1828), efter hvem den i 1828 overtoges af svigersønnen, B. S. Langhoff (f. 1797, d. 1864), som i 1862 overdrog den til sin søn Joh. H. S. Langhoff (f. 1833, d. 1877), ved hvis død dennes enke overtog firmaet for i 1880 at overdrage det til M. Lorenzen, hvem hun ægtede. Hendes søn, Poul Langhoff, blev indehaver i 1885, og efter at firmaet i 1893 var overtaget af et interessentselskab mellem nævnte M. Lorenzen og P. Langhoff, overgik det samme år til I. L. Lybecker (f. 1862, d. 1923) og E. A. Hirschsprung (f. 1869, d. 1910).

I 1925 bortsolgtes forlagets norske afdeling til et norsk selskab, Gyldendal Norsk Forlag.

I året 1933 købtes Hage & Clausens Forlag (stiftet 1910 af J. Fr. Clausen og Carl Hage).

I 1912 indtrådte Frederik Hegel (f. 1880) i direktionen (udtrådt 1939), i 1920 Axel Garde (f. 1876, udtrådt 1926), i 1925 Herbert P. A. Jerichow (f. 1889, udtrådt 1931) og i 1931 N. F. Torner (f. 1891, udtrådt 1936).

Nuværende direktion: magister Ingeborg Andersen (f. 1887, indtrådt 1936).

Adresse: Klareboderne 3, Kbhvn. K.

Gyldenløves Apotek. Oprettet ved kgl. resolution af 23. jan. 1889. Personligt privilegium til Erik Chr. Verlauff Steenbuch (d. 1910); efter ham overtaget af Carl Anton Poulsen (f. 1856, d. 1934); derefter af Henning Aug. Gustav Kønig (f. 1872) og i 1947 af Axel Thomsen (f. 1893).

Adresse: Gyldenløvesgade 4, Kbhvn. K.

Michael Gylling, købmandsforretning og trælasthandel. Grundl. ca. 1775 af P. Laboe. Indehaver (siden 1930): Michael Gylling (f. 1904).
Adresse: Kolby Kaas pr. Kolby, Samsø.

H. Gylling-Folkmann, isenkramforretning. Grundl. d. 1. maj 1907 af H. Gylling-Folkmann (f. 1882), som fremdeles er indehaver af forretningen, nu sammen med sønnen, H. Gylling-Folkmann, jun. (f. 1916).
Adresse: Stationsvej, Jyderup.

A. V. Günther, murerforretning. Grundl. d. 25. jan. 1870 af I. C. Günther (f. 1830, d. 1904). Indehaver (siden 28. april 1892): sønnen, A. V. Günther (f. 1870).

Adresse: Bangertsgade 11, Kbhvn. N.

Gyro A/S, Skive Jernstøberi & Maskinfabrik. Grundl. i 1881 af brødrene Johansen. I 1929 omdannet til aktieselskab under navn Siliam Bjerre, som ændredes i 1933. Nuværende direktør: hofjægermester, godsejer T. A. Foss (f. 1894).

Adresse: Østerbro 7, Skive.

Leopold Gyth, grossererfirma. Grundl. i 1885 af Leopold Gyth (f. 1860, d. 1929). I 1929 overtaget af J. M. Kvist (f. 1881).

Adresse: Ny Toldbodgade 11, Kbhvn. K.

Brødrene Gütthler, possementmagerfirma. Grundl. d. 11. juni 1760 af Jacob Heinrich Hansen. Nuværende indehaver: fru A. E. Gütthler.

Adresse: Bredgade 45, Kbhvn. K.

Jul. Gytkiærs Eftf., kaffe en gros. Grundl. i 1902 af Jul. Gytkiær (f. 1876, død 1948). I 1948 overtaget af Aage Stenberg Jensen (f. 1917).

Adresse: Nørre Port 2, Holstebro.

Gørlev Mølle, byggryns- og valsemølleri. Grundl. i 1861 af A. P. S. Andreassen. Indehaver (siden 1. marts 1923): Ole Nielsen (f. 1892).

Adresse: Gørlev, S.

Brødrene Gøth's Garveri og Hudehandel. Grundl. i 1851 af Laurits Nicolai Gøth (f. 1823, d. 1877). Indehaver siden 1940: Alfred Qvist.

Adresse: Strandgade 10, Skælskør.

N. H. Gøtke & Søn, sadelmagere. Grundl. i 1865 i Århus af Heinrich Gøtke, der før den tid var sadelmager ved 6. dragonregiment i Itzehoe.

Siden 1939 er Carl Gøtke (f. 1901, 5. generation), eneindehaver af forretningen.

Adresse: Amaliegade 2-4, Århus.

Haagensen & Co., papirhandlerfirma. Grundl. i 1869 af Nicolai Hansen. I 1883 overtaget af Th. Haagensen. I 1940 overtog A. Chr. Garde firmaet; i 1941 blev Poul Halck (f. 1906) optaget som medindehaver, og siden 1942 har han været eneindehaver.

Adresse: Enghavevej 72, Kbhvn. V.

Alfr. Th. Haagensen, guldsmedeforretning. Grundl. d. 4. juli 1889 af Carl Thorvald Haagensen (f. 1863, d. 1938). Indehaver siden 1933: Alfred Thorvald Haagensen (f. 1898).

Adresse: Store Torv 8, Rønne.

O. Haagensen og Søn A/S, kolonial, korn, foderstoffer og gødning. Grundl. d. 3. okt. 1891 af P. Lauridsen (f. 1866, d. 1940). I 1930 omdannet til aktieselskab under navnet P. Lauridsen & Co. med O. Haagensen (f. 1883) som direktør. I 1950 ændredes navnet til det nuværende. Ovennævnte O. Haagensen er stadig direktør for selskabet.

Adresse: Vejen.

Forsikringsaktieselskabet Haand i Haand.

Stiftet d. 24. febr. 1890 af københavnske handelsforeninger på initiativ af grosserer G. M. Grunth. Selskabets navn var da: Handelsstandens Syge- og Begravelsesforsikrings-Selskab og G. M. Grunth blev selskabets administrator. I 1891 overdroges syge-forsikringsafdelingen til Syge-Assurance-Selskabet „Haand i Haand“, som var stiftet d. 24. febr. 1891 af G. M. Grunth og particulier N. E. Hellfach, medens begravellesforsikringsvirksomheden fortsattes af Handelsstandens Begravelsesforsikrings Selskab.

Den 24. juni 1892 omdannedes Syge-Assurance-Selskabet „Haand i Haand“ til et aktieselskab under navnet: Aktieselskabet Haand i Haand, hvis stiftere var G. M. Grunth og kasserer Emil Petersen. Nuværende direktion: Fritz Løppenthien (f. 1891) adm. direktør og overretssagfører Holger Hede (f. 1894) jur. Direktør.

Adresse: Nygade 4, Kbhvn. K.

Haandværkerbanken i Kjøbenhavn. Stiftet d. 27. marts 1867 af en kreds af håndværkere under navnet „Kreditforeningen for Haandværkere og Industridrivende“; i 1898 antoges det nuværende navn. Indtil 1936 var udlånsvirksomheden begrænset til medlemmerne, foreninger og offentlige institutioner, men denne begrænsning er nu bortfaldet, og banken driver herefter almindelige bankvirksomhed. Bestyrelsens nuværende formand: civilingeniør T. K. Thomsen (f. 1888). Nuværende direktion: Wilhelm Kloster (f. 1901) (fra 1934) og Torkel Wad (f. 1896) (fra 1935).

Adresse: Amagertorv 24, Kbhvn. K.

Haandværker-, Handels- og Landbrugsbanken A/S i Næstved. Stiftet d. 7. sept. 1901 under navnet Haandværker- og Detailhandlerbanken for Næstved og Omegn A/S. I 1918 forandredes bankens navn til det nuværende. Virksomheden påbegyndtes d. 15. aug. 1902. Bankens første bestyrelse bestod af bogtrykker Carl Christensen, urmager August Fr. Joost, glarmester Jens A. Pedersen, købmand Knud O. E. Jensen, købmand Anders S. Caspersen, ølhandler Peder Jørgensen, gæstgiver Chr. Hemmingen, fhv. gårdejer Hans P. Larsen og branddirektør Simon J. A. Matthiessen.

Bestyrelsen består nu af forpagter P. Schack, der er formand, sognerådsformand N.

C. Ælkær, glarmester N. Juel Pedersen, købmand R. Rasmussen og kollektør H. Birkedal.

Direktion (siden 1948): Kaj O. Petersen (f. 9. april 1912).

Banken har filialer i Glumsø, Fuglebjerger, Karrebæksminde, Herlufmagle, Toksværd og Everdrup.

Aktiekapitalen udgør 1.015.000 kr.

Adresse: Jernbanegade 9, Næstved.

Haandværker-Sparekassen i Assens. Stiftet d. 11. febr. 1867, som Spare- og Laanekassen for Haandværkere og Arbejdsklassen i Assens af dyrlæge Emil Nielsen, jernstøber I. C. Rasmussen og bogholder C. C. Rasmussen. Nuværende direktion: Kai Aage Rasmussen (f. 1902), adm. direktør.

Adresse: Østergade 34, Assens.

Knud Haaning, købmandsforretning. Grundl. d. 2. maj 1821 af Fr. Schade. Indehaver (siden 1933): Knud Haaning (f. 1908).

Adresse: Vestergade 15, Nykøbing M.

Rudolph Haar & Co.'s Eftf., papirforretning en gros. Grundl. i 1905 af overretssagfører Rudolph Haar (f. 1874, d. 1946). Indehaver (siden 1946): Sven Fischer (f. 1901).

Adresse: Amaliegade 21 A, Kbhvn. K.

I. C. Haarlev, tømmerforretning. Grundl. i 1902 af I. C. Haarlev (f. 1872, d. 1944). I 1932 optoges sønnen, C. C. Haarlev (f. 1907), som medindehaver; denne er siden grundlæggerens død eneindehaver.

Adresse: N. Dalhoffs Vej 10, Kbhvn. F.

P. E. Haarsløv, boghandel og bogbinderi. Grundl. d. 7. okt. 1852 af C. F. Kofoed (f. 1825, d. 1875); fra denne overtaget af svigersønnen P. E. Haarsløv (f. 1850, d. 1940), hvis søn, F. Haarsløv (f. 1883) i 1931 overtog forretningen; i 1949 overtoges den af dennes sønner, Sv. Haarsløv (f. 1909) (boghandlen) og Knud Haarsløv (f. 1915) (bogbinderiet).

Adresse: Adelgade 33, Hobro.

P. Haase & Søn, boghandel. Grundl. d. 1. jan. 1877 af Daniel Lehmann & Carl Stage, der overtog Gyldendals Sortiment. Fra 1880 firmanavn Lehmann & Stage. Efter Lehmanns død (1910) optog Stage P. Haase som associé, og efter Stages død var Haase eneindehaver, indtil han i 1921 optog sin søn, Ejnar Haase f. 1895) som kompagnon og ændrede firmanavnet til P. Haase & Søn, sidstnævnte er fra 1. jan. 1923 eneindehaver.

Adresse: Løvstræde 8, Kbhvn. K.

H. Hastrup & C. Andersen, paraplyfabrik. Grundl. 1862 af M. P. H. Hastrup (d. 1882), der d. 12. aug. 1881 gik i kompagni med T. C. Andersen under firmanavn H. Hastrup & C. Andersen. Ved Hastrups død i 1882 indtrådte hans enke, Alvilda Hastrup, f. Henriksen, i firmaet, men udtrådte i 1890. I 1902 optoges Viggo Meyer som medindehaver, og kort tid efter udtrådte T. C. Andersen. I 1931 indtrådte

Johan Rudolf Schütten (f. 1867), som efter Viggo Meyers udtræden samme år var eneindehaver af firmaet til han i 1943 optog sin søn, F. B. Schütten (f. 1905), som medindehaver.

Adresse: Købmagergade 11, Kbhvn. K.

Johann Hastrup & Søn, blikkenslager-, gas- og vandmesterforretning. Grundl. d. 27. april 1862 af Fritz Hastrup (f. 1836), efter hvis død hans enke fortsatte forretningen, indtil den i 1897 overtoges af Johann Hastrup (f. 1870, d. 1935). I 1925 optoges L. S. Hastrup (f. 1900) i firmaet, af hvilket han siden Johann Hastrups død er eneindehaver.

Adresse: Kronprinsessegade 22, Kbhvn. K.

I. Hachenberger, garveri og læderhandel. Grundl. i 1846 af H. Birch (d. 1874) og Suhr. Indehaver (siden 1942): I. Hachenberger (f. 1891).

Adresse: Skovsøgade 21, Slagelse.

Hacke & Søn, malerforretning. Grundl. i 1870 af A. F. L. Hacke. I 1899 overtaget af sønnen, Axel Hacke (f. 1876). Nuværende indehaver: sidstnævntes søn, Carl Hacke (f. 1906).

Adresse: Vestergade 5, Roskilde.

Haderslev Amts Sparekasse. Grundl. d. 1. okt. 1901 af Haderslev amtsråd. Direktør (siden 1936): gårdejer Marius Juhl Christensen (f. 1886).

Adresse: Gravene 7, Haderslev.

Haderslev Bank A/S. Grundl. d. 18. okt. 1875. Den første bestyrelses formand var fysikus P. A. Madvig, Haderslev.

Nuværende direktion: Nis Bonde (f. 1883) (tiltrådt i 1908) og N. K. Schack Andersen (f. 1883) (tiltrådt i 1920).

Banken har filialer i Rødding og Toftlund og agentur i Agerskov, Christiansfeld, Gram, Sommersted, Skodborg og Vojens.

Aktiekapital: 1 mill. kr.

Reserver: 1.763.000 kr.

Adresse: Nørregade 30, Haderslev.

Haderslev Creditbank A/S. Grundl. d. 10. nov. 1875 som et andelsselskab med begrænset ansvar med 182 andelshavere. Omdannet til et aktieselskab i 1945.

Nuværende direktion: C. Danielsen (f. 1889) (siden 1919) og H. C. Lorenzen (f. 1896) (siden 1941).

Adresse: Nørregade 31, Haderslev.

Haderslev Dampvaskeri A/S. Stiftet d. 6. marts 1907 som et andelsselskab og i 1920 omdannet til et aktieselskab. Bestyrelsen består af vaskeriejer Wilh. Schütze, der er formand og direktør for selskabet siden 1924, værkfører Wilh. Schütze og skotøjshandler Walter Schütze, Kbhvn.

Adresse: Badstuegade 12, Haderslev.

Haderslev Hjorte Apotek. Oprettet d. 15. juli 1557. Apotekets første indehaver: Antonius Bate. Nuværende indehaver: Hans Lausten-Hansen (f. 1899) (overtog apoteket 1950).

Adresse: Apotekergade 9, Haderslev.

Haderslev Klædefabrik, M. Schaumann. Grundl. d. 28. april 1872 af Mads Schaumann (f. 1848, d. 1925). Denne optog i 1901 sin Søn, Max



Garver Lochenmeiers ejendom på Sønderbro

Chr. Schaumann (f. 1875), som medindehaver; denne overtog i 1915 firmaet som eneindehaver.

Max Schaumann optog i 1926 sin ene søn, konsul Max Schaumann jun. (f. 1901), som merkantil leder og i 1928 den anden søn,

Kai Schaumann (f. 1903), som teknisk leder af klædefabrikken.

Virksomheden grundlagdes oprindeligt som farveri i en lille ejendom på Sønderbro, men udvidedes i ovennævnte fabriksejer, landstingsmand Max Chr. Schaumann's tid til også at omfatte fabrikation af klædevarer og gulvtæpper.



Haderslev Klædefabrik

Fabrikken er gennem årene udvidet gentagne gange, sidst i 1950 til et gulvareal på 7000 m² og den beskæftiger i dag 150 funktionærer og arbejdere.

Adresse: Simmerstedvej 1, Haderslev.

Haderslev Løve-Apotek. Oprettet d. 20. aug. 1802. Apotekets første indehaver: Lorenz Henning Jacobsen. Indehaver (siden 1940): dr. phil. Hans Heinr. Hansen (f. 1902).

Adresse: Apotekergade 1, Haderslev.

Haderslev Slotsvandmølle A/S. Nævnes som Molenstrøm Møllen i et dokument fra d. 19. maj 1473. I 1889 overtaget af et aktieselskab med købmand A. C. Juhl som direktør. Nuværende direktør: Jep Petersen Skøtt (f. 1896).

Adresse: Mølleplads 6, Haderslev.

Hads Herreds Spare- og Laanekasse. Grundl. d. 27. nov. 1862 af Hads Herreds Landboforening.

Nuværende direktion: P. Sørensen (f. 1881) (siden 1934) og H. P. Skou (f. 1899) (siden 1942).

Adresse: Odder.

Hadsten Apotek. Oprettet d. 26. juni 1896. Apotekets første indehaver var Andreas Peter Tømme (f. 1847, d. 1916). Indehaver siden 1944: Edith Ingeborg Myrung (f. 1892).

Adresse: Nørrgade 1, Hadsten.

Hadsten Bank A/S. Grundl. d. 10. dec. 1907. Direktør (siden 1929): Steen Kristensen (f. 1891).

Adresse: Hadsten.

Hadsten Bogtrykkeri. Grundl. d. 1. april 1906 af J. Nielsen. Nuværende indehaver: E. Quist Nielsen.

Adresse: Østergade 17, Hadsten.

Hadsten Mølle A/S. Grundl. for over 100 år siden. Overgået til et aktieselskab d. 1. okt. 1924.

Direktør (siden 1946): Jens Drost (f. 1911).

Adresse: Hadsten.

Hadsund Boghandel ved Jens Nørgaard. Grundl. d. 9. okt. 1883 af V. Lütchen-Lehn. I 1912 overtaget af S. P. H. Hornbech (f. 1878), der i 1948 overdrog forretningen til den nuværende indehaver, Jens Nørgaard (f. 1916).

Adresse: Hadsund.

Hadsund Bogtrykkeri, Carl Rasmussen. Grundl. i 1899 af M. Jørgensen. Nuværende indehaver: fru Kirstine Rasmussen (f. 1885) og sønnen, Carl Rasmussen (f. 1910).

Adresse: Storegade 41, Hadsund.

Hotel Hadsund. Grundl. ca. 1850. Indehaver (siden 1942): Mads Kjær Olsen (f. 1898).

Adresse: Hadsund.

Hadsund Isenkramforretning ved Ejner Sørensen. Grundl. d. 17. maj 1865 af Jacob Møller (f. 1838, d. 1915). Indehaver (siden 1946): Ejner Sørensen (f. 1912).

Adresse: Storegade 35, Hadsund.

Hadsund Mølle. Grundl. d. 1. okt. 1894 af Kr. Kristensen (f. 1873). Indehaver (siden 1935): Chr. Hansen (f. 1909).

Adresse: Østergade 6, Hadsund.

Hadsund og Omegns Sparekasse. Grundl. i 1885 på initiativ af købmand F. L. Krøger. Direktør (siden 1946): Jørgen Jensen (f. 1909).

Adresse: Hadsund.

Hadsund Trævarefabrik. Grundl. i 1910 af Ove H. Brøndsted. I 1936 overtaget af Aage Kjeldsen (f. 1904).

Adresse: Øster Allé 2—6, Hadsund.

Hadsund Tømmerhandel og Kulimport A/S. Grundl. i 1903 af H. Hjørsing. I 1924 omdannet til aktieselskab. Nuværende direktør: Helge Jensen.

Adresse: Storegade 6, Hadsund.

Hadsund Ægekspert ved C. Jensen. Grundl. d. 1. okt. 1900 af J. Chr. Jensen (f. 1873, d. 1937). Forretningen videreføres af hans søn, Carlo Jensen (f. 1906).

Adresse: Storegade 45, Hadsund.

Det Forenede Danske Livsforsikrings-Aktieselskab Hafnia. Stiftet d. 20. april 1872 på initiativ af etatsråd C. J. Ramm (f. 1831, d. 1913). De øvrige stiftere var departementschef J. Benzon-Buchwald (f. 1821, d. 1877), professor T. N. Thiele (f. 1838, d. 1910) og overretssagfører C. de Fine Skibsted (f. 1839, d. 1902). Hafnia er landets ældste private livsforsikringsselskab. Nuværende direktion: H. W. Sprechler (f. 1893) (formand) og højesterets-sagfører K. Steglich-Petersen (f. 1880).

Adresse: Holmens Kanal 9, Kbhvn. K.

Hotel Hafnia i København. Grundl. i jan. 1899. Nuværende indehaver (siden 1949): Marinus Nielsen (f. 1895).

Adresse: Vester Voldgade 23, Kbhvn. V.

Hotel Hafnia i Køge. Grundl. i 1905. Indehaver (siden 1919): V. Mortensen (f. 1874).

Adresse: Jernbanegade 14, Køge.

Hotel Hafnia i Vejle. Grundl. ca. 1906. Indehaver siden 1940: Johs. Nielsen (f. 1881).

Adresse: Vestergade 7, Vejle.

Ludvig Hagelin, cigarfabrik. Grundl. d. 1. marts 1901 af Ludvig Hagelin (f. 1876), der stadig er indehaver af fabrikken.

Adresse: Kong Georgs Vej 6 A, Kbhvn. F.

Charles Hagemann, slagterfirma. Grundl. i 1892 af Charles Hagemann (f. 1867). I 1934 overtaget af sønnen, Jørgen Hagemann (f. 1904).

Adresse: Vesterbrogade 178, Kbhvn. V.

Hagen & Sievertsen A/S. Virksomheden, der omfatter sten-, offset- og bogtryk, litografi, kartonnage- og æskefabrikation m. m., er grundl. d. 17. juni 1851 af litograf P. J. Hagen (f. 1818 i Slesvig, d. 1903) og stentrykker Chr. Sievertsen (f. 1826 i Flensborg, d. 1898).

I 1867 købtes ejendommen i Nedergade nr. 21, hvor fabriken endnu er beliggende.

I 1873 omdannedes virksomheden til aktieselskab med Chr. Sievertsen som direktør. Samme år overtoges A. C. Nebel & Co.'s Trykkerier. I 1884 udnævntes selskabets

værkfører, Christoffer Møller (f. 1843, d. 1901), til direktør og afløstes ved sin død af sønnen, Holger Møller (f. 1874, d. 1930). Efter direktør Holger Møllers død i 1930 tiltrådte Selskabets nuværende direktør, V. M. Nørredam (f. 1888).

I 1893 købtes ejendommen i nr. 23 i Nedergade og i 1898 overtoges Viggo Westermans Sten-

trykkeri i Svendborg og i 1939 overtoges A/S Andersen & Bruuns Fabrikers

afdelinger for kartonnagefabrikation og offset- og stentrykkeri.

I året 1930 købtes det store ejendomskompleks Nedergade nr. 33-37 af A/S Wilh. Løngreens Fabrikker (i likvidation) og i tilslutning til dette kompleks opførtes i 1937 en stor ny fabriksbygning, samtidig med at en større udvidelse og modernisering af virksomhedens maskinanlæg fandt sted.

Adskillige brande har hærgnet virksomheden i årenes løb. De alvorligste fandt sted i 1907 og i 1922, og navnlig den sidste, der forårsagede en brandskade på over ½ million kr., gav anledning til opførelse af nye fabriksbygninger og anskaffelse af nye maskiner. Trods virksomhedens alder er bygninger og anlæg takket være stadige udvidelser og fornyelser i overvejende grad nye og indrettede med rationel produktion for øje.

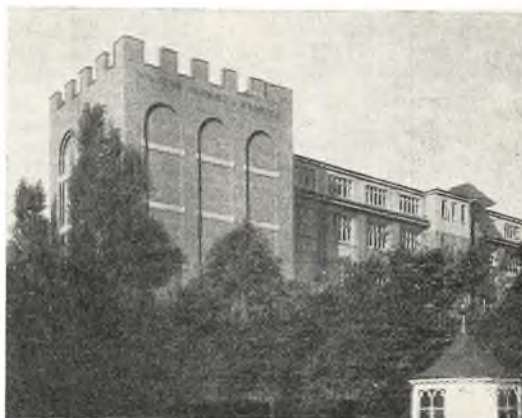

A/S Hagen & Sievertsen, Odense

Følgende har været bestyrelsens formænd: etatsråd, apoteker G. Lotze (1873-94), etatsråd, sparekassedirektør Kragh (jan.-nov.1894), fabrikant S. Hempel (1894-1909), etatsråd, bankdirektør A. Høeg (1909-40) og siden 1940 fabrikant L. Tørring (f. 1875), der sammen med direktør Tage Klint (f. 1884) og bankdirektør G. Jacobsen (f. 1874), danner selskabets nuværende bestyrelse.

Fra meget beskedne forhold er virksomheden i årenes løb vokset til een efter branchens forhold betydelig størrelse. Et par tal anskueliggør dette: ved virksomhedens overgang til aktieselskab i 1873 blev den vurderet til omkring 54.000 rdl. I dag er virksomhedens bygninger og anlæg brandforsikret for 7 mill. kroner.

Adresse: Nedergade 21-23 og 31-37, Odense.

Hagen & Sørensen, Odense litografiske Anstalt, bogtrykkeri og litografisk anstalt. Grundl. d. 1. okt. 1904 af litograf C. F. C. Hagen (f. 1855, d. 1912) og justitsråd M. Sørensen (f. 1858, d. 1929). Sidstnævnte var eneindehaver fra 1912 til 1929. I 1929 overtog J. V. Saksø (f. 1883, d. 1943) og A. Saksø (f. 1888) virksomheden; siden 1943 er A. Saksø eneindehaver.

Adresse: Overgade 19, Odense.



V. M. Nørredam

Akvarium Hagenbæk, fugle- og dyrehandel. Grundl. d. 4. maj 1898 af Carl Gullach Armand Hagenbæk (f. 1873, d. 1943). Nuværende indehavere: enken, fru M. H. M. Hagenbæk, og sønnen, Carlo Hagenbæk.

Adresse: Gothersgade 30, Kbhvn. K.

H. Hagerup's Forlag A/S, forlag, sortimentsboghandel og antikvariat. Stiftet d. 22. juni 1852 af Hans Hagerup (f. 1823, d. 1883) og blev efter dennes død overtaget af sønnen Eiler H. Hagerup (f. 1854, d. 1928). I 1899 købte Hagerup's Forlag Det Hempelske Forlag i Odense og i 1920 I. L. Lybeckers Forlag.

Firmaet blev i 1920 omdannet til et aktieselskab, og samtidig optoges Eiler H. Hagerups søn, Paul H. Hagerup (f. 1889), i direktionen. I 1949 indtrådte Harry Lanthau i direktionen.



Paul H. Hagerup

I 1910 flyttede forlaget til den nyerhvervede ejendom i Fiolstræde nr. 10. I 1937 flyttede også bogladen til de moderniserede lokaler i forlagets ejendom og samtidig oprettedes H. Hagerup's Antikvariat. I 1938 overtog firmaet Vilhelm Trydes Boghandel.

Nuværende bestyrelse: forlagsboghandler Paul H. Hagerup; kommitteret Verner Hagerup; landsretssagfører Mogens Müllertz.

Adresse: Fiolstræde 10, Kbhvn. K.

Ferdinand Hahn, manufakturforretning. Grundl. d. 15. okt. 1849 af I. C. Møller (f. 1820, d. 1866), efter hvis død



Ricard Hahn

den overtoges af I. B. Kaysen (f. 1829, d. 1889). Dennes enke fortsatte forretningen til 1894, da den overtoges af I. B. Kaysen's brodersøn, Knud Kaysen (f. 1862, d. 1895). Efter dennes død overgik forretningen til Ferdinand Hahn (f. 1862, d. 1947) efter hvem den videreføres af sønnen, Ricard Hahn (f. 29. maj 1899). Forretningen har lige siden grundlæggelsen ligget på samme adresse.

Adresse: Nørregade 1, Holstebro.

J. S. Hahn's Enke, vekselerer- og banquierforretning. Firmaet er grundlagt af Isaac Selig Hahn (f. 1789, d. 1842), der etablerede sig den 4. november 1823. Forretningen havde til huse i Købmagergade nr. 20, det nuværende nr. 16, men flyttedes i 1846 til nr. 14, hvor firmaet lige siden har haft domicil.

Efter grundlæggerens død fortsattes forretningen af hans enke, Eva Hahn, f. Henriques, med svigersønnen, Jacob Simonsen, som bestyrer, der samtidig med sit giftermål i 1849 blev eneindehaver af firmaet. Ved hans død i 1880 gik firmaet over til hans søn, Sophus Heiman Simonsen (f. 1850, d. 1913) der i 1883 optog Andreas Isidor Carl Simonsen (af en anden slægt — f. 1857, d. 1933) som kompagnon.

I 1919 indtrådte Sophus Heiman Simonsens søn, cand. polyt. Jacob Simonsen (f. 7. juni 1882, d. 13. juli 1944), der hidtil havde været prokurist i firmaet, som medindehaver; han var eneindehaver fra 1933, indtil han den 1. januar 1940 optog sin søstersøn, Preben von Essen (f. 1909, d. 26. juni 1948) i firmaet. Denne var eneindehaver fra 1944 til 1946, da Jacob Simonsens søn, Henning Simonsen (f. 1914), indtrådte som medindehaver. Fra 1948 har sidstnævnte været eneindehaver.

Adresse: Købmagergade 14, Kbhvn. K.

Harald Halberg, tobaks- og cigarfabrik. Grundl. i 1826 af Svend Bønnelycke (f. 1800, d. 1876). I 1887 overtaget af Harald Halberg (f. 1850, d. 1919). Nuværende indehaver: sidstnævntes søn, Einar Halberg (f. 1881) samt dennes søn Jørgen Halberg (f. 1915).

Adresse: Møllergade 20, Svendborg.

A. Halberstadt's Eftf., guldsmedefirma. Grundl. d. 27. marts 1846 af Moses Amsel Halberstadt (f. 1820, d. 1901). Nuværende indehavere: fru-ken Kate Nissen og Fritz Borrack.

Adresse: Østergade 4, Kbhvn. K.

Andreas Hald's Eftf., Niels Hald, skrædderforretning. Grundl. d. 26. maj 1885 i Viby af Andreas Hald (f. 1862, d. 1925). Indehaver (siden 1913) Niels Hald (f. 1888).

Adresse: Aboulevarden 66, Århus.

Th. Halgreen, guldsmedeforretning. Grundl. d. 13. jan. 1880 af Th. Halgreen. Nuværende indehaver: fru Lydia Alexandra Petersen (f. 1874).

Adresse: Gothersgade 34, Kbhvn. K.

Jørgen Halkiers Boghandel. Grundl. d. 20. marts 1895 af Marius Gad; overtaget af Poul Schouboe, der i 1907 solgte forretningen til Ragnar Baggesen (f. 1881, d. 1941); denne overdrog i 1939 forretningen til Jørgen Halkier (f. 1914).

Adresse: Østerbrogade 54, Kbhvn. Ø.

Carl Halkjær, bageri. Grundl. d. 21. juli 1851 af Christian Vilhelm Bouschinger (f. 1816, d. 1890). Indehaver (siden 1946): Carl Halkjær (f. 1908).

Adresse: Maribo.

Carl Joh. Hallbäck, slagterforretning. Grundl. i 1878 af J. C. Hallbäck (f. 1850, d. 1929). Indehaver (siden 1929): Joh. Hallbäck (f. 1884).

Adresse: Ravnsborggade 4, Kbhvn. N.

P. W. Hallengreen & Søn A/S, gasmålerfabrik. Grundl. af blikkenslagermester P. W. Hallengreen (f. 1832, d. 1914), der etablerede sig i Stubbekøbing d. 12. sept. 1858. Blikkenslagermester P. W. Hallengreen begyndte i ca. 1874 at reparere gasmålere for Stubbekøbing og de nærmest liggende byer.



P. W. Hallengreen

I begyndelsen af 80-erne anskaffedes de første maskiner, presser m. v. til fremstilling af nye gasmålere, først våde målere og senere tørre gasmålere efter engelske systemer. Disse tørre målere var ikke tidligere fremstillet her i landet, men indførte målere af denne konstruktion havde vundet indpas på grund af deres forskellige praktiske fordele.

P. W. Hallengreen overdrog i 1907, da hans eneste søn døde, firmaet til fabrikant Einar Heegaard.

I 1917 overgik virksomheden til et aktieselskab, for hvilket civilingeniør Louis Lundbye (f. 1877, d. 1940) var administrerende direktør til sin død. Nuværende direktør: civilingeniør Ernst Jensen (f. 1882).

I 1932 flyttedes virksomheden til København.

Adresse: Blegdamsvej 62, Kbhvn. Ø.

Johs. Halling, sadelmagerforretning. Grundl. d. 26. april 1856 af Emil Halling (f. 1831, d. 1913). Indehaver (siden 1913): Johs. Halling (f. 1880).

Adresse: Vestergade 19, Århus.

Hallund Apotek. Oprettet d. 15. aug. 1873. Apotekets første indehaver var Jørgen Sofus Malling (f. 1839, d. 1893). Indehaver (siden 1948): Chr. Strange Jørgensen (f. 1896).

Adresse: Hallund pr. Brønderslev.

H. Halmø's Eftf., sejl- og markisemagerfirma. Grundl. i 1876 af Hans Halmø (f. 1848, d. 1923). Nuværende indehaver: C. J. Jacobsen (f. 1891).

Adresse: Tordenskjoldsgade 29, Kbhvn. K.

J. C. Halvorsen & Sønner I/S, cementstøberi og entreprenørforretning. Grundlagt den 1. januar 1906 af J. C. Halvorsen (f. 1876).

I 1936 blev firmaet omdannet til et interessentskab, hvis nuværende indehavere er ovennævnte entreprenør J. C. Halvorsen og dennes to sønner, Otto Halvorsen (f. 1909), og F. G. Halvorsen (f. 1903).

Adresse: Dannebrogsgade 22, Århus.



J. C. Halvorsen

Th. Halvorsen's Eftf., C. Kaalund, isenkramforretning. Grundl. d. 26. aug. 1882 af Th. Halvorsen (f. 1852, d. 1936).

Nuværende indehavere: C. C. Kaalund (f. 1879) og P. W. Kaalund (f. 1908).

Adresse: Østergade 35-37, Rudkøbing.

Viggo Hamann, grossererforretning. Grundl. d. 15. sept. 1900 af Viggo Hamann (f. 1879), der fremdeles er indehaver af forretningen.

Adresse: Snaregade 4, Kbhvn. K.

Hami ved H. Mikkelsen Hansen, kolonial en gros. Grundl. i 1911 i Slagelse af købmand H. Mikkelsen Hansen (f. 1886), der fremdeles er indehaver af firmaet.

Adresse: Skomagergade 11, Roskilde.

Hamlet, Københavns Cyklefabrik A/S. Grundl. d. 1. okt. 1896. Den 1. jan. 1910 overtaget af Simonsen & Nielsen A/S (se dette). Den 1. febr. 1948 udskilt af hovedselskabet som selvstændigt aktieselskab med Johs. Marcher (f. 1908) som direktør.

Adresse: Skøjtevej 28, Kastrup.

Hammel Boghandel. Grundlagt i 1876 af Anker Paulsen Skau. I 1931 overtoges bogladen af A. Brøndbjerg (f. 1886, d. 1937) og i 1945 af Kaj Brøndbjerg (f. 1916), der fremdeles er indehaver af forretningen.

Adresse: Østergade 21, Hammel.

Hammel Mølle. Grundl. i 1881 af Jens Laurzen Rapses. Indehaver (siden 1949): K. Amentorp Pedersen (f. 1914).

Adresse: Hammel.

V. Hammer's Eftf., bogbinderi. Grundl. d. 1. okt. 1899 af V. Hammer (f. 1868, d. 1938). I 1938 overtaget af V. Jensen (f. 1892) og fru Lilly Jensen.

Adresse: Store Kannikestræde 6, Kbhvn. K.

Viggo O. P. Hammer & Søn A/S, trælasthandel og bygningsmaterialer. Grundl. i 1853 af Viggo O. P. Hammer. Omdannet til aktieselskab i 1910. Nuværende direktion: A. Repsdorph, H. Adler og M. Repsdorph.

Adresse: Amagerfælledvej 50, Kbhvn. S.

A. Hammer-Pedersen, manufakturforretning. Grundl. i 1910 af P. Hammer (f. 1881, d. 1941). Nuværende indehaver: A. Hammer-Pedersen (f. 1907).

Adresse: Brogade 10-12, Neksø.

Hammerbo Maskinfabrik ved C. O. Petersen. Grundl. i 1896 af fabrikant Høyer (f. 1857, d. 1915). Indehaver (siden 1932): C. O. Petersen (f. 1907).

Adresse: Elisagårdsvej 16, Roskilde.

L. Hammerich & Co. A/S, en gros forretning med bygningsartikler m. v. Grundl. d. 9. okt. 1854 af J. C. Seidelin (f. 1827, d. 1888). Omdannet til aktieselskab i 1911. Nuværende direktion: Aage Filtenborg (fra 1936) og Sven Hammerich (fra 1947).

Adresse: Grønnegade 57-59, Århus.

N. J. Hammerich's tredie Eftf. ved F. Freiesleben-Hansen, kolonial-, delikatess- og vinforretning. Grundl. d. 15. juni 1841 af C. A. Ollendorff (f. 1816, d. 1902). Indehaver (siden 1947): Fritz Freiesleben-Hansen (f. 1918).

Adresse: Torvet 47, Holbæk.

Hammerschmidt's Klichéanstalt I/S. Grundl. den 5. juli 1892 af Arthur Hammerschmidt sen. (f. 26. aug. 1863, d. 1935), der i 1918 videreføres af sønnen, Charles Hammerschmidt (f. 4. jan. 1894), fra 1935 som eneindehaver.

I 1931 flyttede firmaet til nyopført ejendom i Sønder Allé nr. 10.

I 1937 overtoges Kliché Fabrikken Aalborg, der videreføres under det samme navn, og samtidig overtoges Autotypianstalten i København, der videreføres under firmanavnet

net Hammerschmidt's Kliché-Fabrik med Charles Hammerschmidt's søn, Knud Hammerschmidt (f. 1918) som eneindehaver.

I 1949 omdannedes hovedfirmaet og firmaet i Aalborg til et interessentskab med fabrikant Charles Hammerschmidt og sønnerne Knud Hammerschmidt og Arthur Hammerschmidt (f. 1923) som hovedinteressenter.

Adresse: Ryesgade 1 og Sønder Allé 10, Århus.

A. Hammerschmidt jun., gravør, stempelfabrik. Grundl. i 1884 af gravør Madsen; i 1892 overtaget af Arthur Hammerschmidt sen. (f. 1863, d. 1935); i 1916 overtaget af sønnen, A. Hammerschmidt (f. 1891).

Adresse: Guldsmedgade 38, Århus.

Hammershus Hotel. Grundl. i 1875 som restaurant, i 1889 omdannet til hotel. Nuværende indehaver: Kaj Madsen (f. 1910).

Adresse: Sandvig.

Hammersø Hotel. Grundl. i 1905. Nuværende indehaver: M. Kjær.

Adresse: Hammershusvej, Sandvig.

Hammerum Herreds Spare- og Laanekasse. Stiftedes d. 8. febr. 1868 under medvirkning af Hammerum Herreds Landboforening. Sparekassen åbnedes d. 6. juli s. å. Den første bestyrelse bestod af prokurator Valeur, Birk, der var formand, apoteker Møller, Niels Merrild, Morten Mikkelsen, Nørsgaard, urmager Nielsen, farver Froberg og købmand K. Andersen. Sparekassens kontor indrettedes i en gammel købmandsgård, men i 1886 opførtes en sparekasebygning, hvor sparekassen havde til huse til 1920, da den nuværende bygning stod færdig. Ombygning og udvidelse er foretaget i 1940.

Ledelsen består af sparekassens direktør, N. Kyed (f. 17. dec. 1891), som tiltrådte i 1933, samt et tilsynsråd på 27 medlemmer.

Adresse: Østergade 6, Herning.

I. L. Hamre, sejl-, flag- og presenningfabrik. Virksomheden er grundlagt i 1855 af sejlmager A. H. Jepmond (f. 23. september 1826, d. i februar 1922).

Forretningen overtoges i 1918 af I. L. Hamre (f. 29. oktober 1864, d. 15. juli 1935). Dennes søn, Charles Hamre (f. 17. oktober 1893), blev optaget som medindehaver af firmaet d. 1. januar 1925 og overtog det som eneindehaver ved faderens død i 1935. Charles



A. H. Jepmond



I. L. Hamre



Charles Hamre

Hamre er bl. a. formand for Dansk Sejlmagermesterforening for provinsen.

Adresse: Slotsgade 31, Aalborg.

Chr. Hancke, herreekviperingsforretning. — Grundl. i 1892 af J. Hancke (f. 1853, d. 1938); i 1908 optog han sin søn, Chr. Hancke (f. 1882), som medindehaver; denne er siden 1912 eneindehaver.

Adresse: Bredgade 2, Hurup.

Laur. Hancke, grossererforretning. Grundl. d. 1. april 1901 af Laur. Hancke (f. 1880), der stadig er indehaver af forretningen.

Adresse: Vimmelskiftet 42, Kbhvn. K.

Vald. Handberg's Stenhuggeri og Stenbrud A/S. Grundl. d. 1. marts 1902 i Næstved som stenhuggerfirma af Vald. Handberg (f. 1879). I 1919 stiftedes i kompagniskab med Fr. Møller (f. 1879, d. 1941) A/S Møller & Handberg's Stenhuggerier og Stenbrud. I 1943 ændredes firmaets navn til det nuværende. I 1919 flyttedes virksomhedens hovedsæde til København. Direktør og formand for bestyrelsen er nævnte Vald. Handberg.

Adresse: Dantes Plads 33, Kbhvn. V.

Handelsbank, Kjøbenhavns, se Kjøbenhavns Handelsbank.

Handelsbanken i Esbjerg. Stiftet d. 9. sept. 1896 under navnet A/S Handelsbanken i Esbjerg på initiativ af konsul Ditlev Lauritzen (f. 1859, d. 1935). Bankens første direktør var



Kliché-fabrikken

senere handelsminister J. Hassing-Jørgensen (f. 1872).

Den 7. juni 1898 overtoges banken af Kjøbenhavns Handelsbank.

Delegation: konsul M. A. Broegaard (f. 1881) og fh. borgmester L. Høyer-Nielsen (f. 1899).

Filialdirektør (siden 1947): Hans Sørensen (f. 1902) (knyttet til banken siden 1917).

Adresse: Kongensgade 42, Esbjerg.

Handelsbanken i Horsens. Stiftet d. 9. okt. 1855 under navnet Banken for Horsens og Omegn. I 1881 overtoges denne af A/S Kjøbenhavns Handelsbank. Nuværende filialdirektør: J. H. Andersen (f. 1891).

Adresse: Søndergade 24, Horsens.

Handelsbanken i Odense, Filial af A/S Kjøbenhavns Handelsbank. Oprettet i Odense d. 1. juli 1875. Filialdirektør (siden 1946): S. Kr. Sloth (f. 1900).

Adresse: Vestergade 12—14, Odense.

Handelskompagniet Hallas & Co. A/S, grossererforretning i ægprodukter. Grundl. d. 16. sept. 1909 af H. M. Hallas (f. 1884, d. 1950). I 1934 omdannedes firmaet til aktieselskab med Waldemar Hallas (f. 1887, d. 1947) og Johs. Ludvigsen (f. 1895) som direktører. Førstnævnte fratrådte i 1937 og sidstnævnte har siden dette år været enedirektør. Selskabets bestyrelse består af højesteretssagfører Flemming Allerup (f. 1893), der er formand, selskabets direktør, Johs. Ludvigsen, samt direktør B. E. Hansen (f. 1911).

Adresse: Hammerensgade 6, Kbhvn. K.

Handels- & Bankekompagniet A/S. Grundl. d. 7. maj 1890 af kbhvske sadelmagere og tapetserere som aktieselskab. Siden 1913 har virksomheden i forbindelse med tæppebankningen drevet handelsvirksomhed med alle sadelmager- og tapetsererartikler. Nuværende direktør: Rud. Mikkelsen (f. 1903).

Adresse: Thomas Laubs Gade 4, Kbhvn. Ø.

Handels- og Landbrugsbanken i Silkeborg A/S. Grundl. d. 1. juli 1899. Nuværende bestyrelse: gårdejer Marius Bach, Serup, gårdejer A. K.



Handels- og Landbrugsbanken i Silkeborg

P. Elkjær, Øster Bording, grosserer P. M. Nielsen, Silkeborg og bryggeriejer N. J. Nissen, Silkeborg.

Nuværende direktion: Charles Sørensen (f.

21. nov. 1898) (siden 1932) og C. O. Thorsen (f. 24. juni 1896) (siden 1933).

Aktiekapital: 1.250.000 kr.

Banken har filialer i Bryrup og i Engesvang. Adresse: Torvet, Silkeborg.

P. N. Hangaard, bog- og papirhandel. Grundl. d. 1. sept. 1908 af P. N. Hangaard (f. 1882), der stadig er indehaver af forretningen.

Adresse: Danmarksgade 78, Frederikshavn.

Han Herreders Sparekasse. Stiftet d. 1. jan. 1858. Direktion: H. C. Schierup Lassen (f. 1900) (siden 1944) og Peder Nørsgaard Pedersen (f. 1886) (siden 1947).

Adresse: Fjerritslev.

Lauritz Hannibal, blikkenslagerfirma. Grundl. d. 29. sept. 1811 af Morten Severin Mortensen (f. 1781, d. 1840). Nuværende indehavere: Georg Valdemar Hannibal (f. 1882) og sønnen, Lauritz Elthon Georg Hannibal (f. 1913).

Adresse: Peder Hvidtfeldts Stræde 11, Kbhvn. K.

Hansborg A/S, savværk. Stiftet i 1901 under navnet Aktiengesellschaft Hansborg. Bestyrelsens formand er landsretssagfører A. R. Thulstrup (f. 1897). Direktør (siden 1928): Nis Nissen (f. 1897).

Adresse: Hansborggade 11, Haderslev.

Hansen & Brøgger's Eftf. ved Rich. Andersen, leverpostejfabrik. Grundl. i 1892 af Johs. Hansen (d. 1931) og Søren Brøgger (f. 1869, d. 1918). Indehaver (siden 1931): Rich. Andersen (f. 1887).

Adresse: Nøddehaven 54, Kbhvn. Valby.

Hansen & Co., vinhandel. Grundl. d. 1. marts 1880 af R. J. Hansen (d. 1899) og Jørgen Nielsen (f. 1857, d. 1936).

Indehaver siden 1941: Oscar Petersen (f. 1894).

Adresse: Gerritsgade 31, Svendborg.

Hansen & Henriksen, kul- og brændselsforretning. Grundl. d. 28. maj 1868 af J. L. Heilmann og Jørgen Sørensen. Nuværende indehavere (siden 1913): E. Troensegaard-Hansen (f. 1911) og J. Henriksen (f. 1881).

Adresse: Nordre Havn, Svendborg.

Hansen & Jørgensen, smedeforretning og metaltvarefabrik. Grundl. d. 2. juni 1902 af H. P. Hansen og J. Jørgensen. I 1945 overtaget af sidstnævntes søn, Arne Jørgensen (f. 1909).

Adresse: Vandtårnsvej 81, Søborg.

Hansen & Schneider, elektroinstallationsfirma. Grundl. d. 16. nov. 1909 af Jens Emanuel Magnus Hansen og August Schneider (f. 1883); sidstnævnte er nu eneindehaver.

Adresse: Jernbanegade 10, Aalborg.

Hansen & Sørensen, Kaj Neertoft's Eftf., tobaksforretning. Grundl. d. 18. april 1895 af Joh. R. Nielsen Neertoft (f. 1865, d. 1931). Indehavere (siden 1948): K. Hansen (f. 1924) og A. Sørensen (f. 1899).

Adresse: Nørrebrøgade 159, Kbhvn. N.

A. Hansen & Søn, møbelfabrik. Grundl. d. 11. april 1877 af Gustav Karstens (f. 1844, d. 1932). Indehavere (1932-36): A. Hansen (f. 1874, d. 1944); fra 1936-44 med sønnen, K. Hansen (f. 1909) som medindehaver. Fra 1944 er K. Hansen eneindehaver.

Adresse: Vindegade 20, Odense.

Aage Hansen, bog- og papirhandel. Grundl. d. 1. nov. 1864 af Carl Chr. Nielsen (f. 1819, d. 1915). På forskellige hænder fra 1883-1912. I 1912 overtaget af Aage Hansen (f. 1879).

Adresse: Vestergade 9 B, Silkeborg.

Aage Hansen, glarmesterforretning. Grundl. ca. 1904 af P. Hansen (f. 1860). I 1932 overtaget af sønnen, Aage Hansen (f. 1893).

Adresse: Hostrupsvej 9, Hillerød.

A. C. Hansen jun., kulimport. Grundl. d. 28. dec. 1880 af A. C. Hansen (f. 1854, d. 1931). I 1916 optoges Hakon Schmidt (f. 1881, d. 1946), som medindehavere, og i 1921 optoges Thor Hansen (f. 1894) som medindehaver. Siden 1947 er Thor Hansen eneindehaver.

Adresse: Middelfart.

A. E. Hansen's Colonial Vin- & Skibsprovianteringsforretning. Grundl. d. 29. april 1893 af A. E. Hansen (f. 1867). I 1936 overtaget af sønnen, Sv. Kaas Hansen (f. 1895).

Adresse: Frederiksgade 5, Svendborg.

A. I. Hansen, trikotagehandel. Grundl. d. 1. april 1893 af A. I. Hansen (f. 1866). I 1930 overtoges forretningen af sønnen, N. C. Hansen (f. 1901).

Adresse: Torvegade 38, Vejle.

A. J. Hansen, købmandsforretning. Grundl. d. 10. april 1824 af Nathan Elsass (f. 1771, d. 1850). Indehaver (siden 1. nov. 1947): A. J. Hansen (f. 1910).

Adresse: Havnegade 5, Frederikssund.

Albert Hansen, købmandsforretning. Grundl. d. 21. sept. 1870 af J. W. Willumsen (f. 1844, d. 1906); efter dennes død overtaget af Albert Hansen (f. 1882).

Adresse: Skomagergade 15, Roskilde.

Albert N. Hansens Eftf., tapet- og malervareforretning. Grundl. i 1903 af Albert N. Hansen (f. 1878). I 1943 overtaget af Johs. Hansen (f. 1904).

Adresse: Algade 51, Middelfart.

Allan C. Hansen, farve- og tapetforretning. Grundl. d. 5. dec. 1860 af I. T. J. Dyrhauge (f. 1834) som malerforretning. Overtaget i 1903 af sønnen, Valerius Dyrhauge (f. 1869, d. 1941). I 1942 blev forretningen overtaget af Allan C. Hansen (f. 1905).

Adresse: Vendersgade 22, Nykøbing F.

A. M. Hansen, isenkramforretning. Grundl. i 1884 af Olde Nissen og i 1892 overtaget af Andr. M. Hansen (f. 1863).

Adresse: Højer.

Anders Hansen, købmandsforretning. Grundl. d. 3. aug. 1896 af P. Rasmussen (f. 1870). Indehaver (siden 1925): Anders Hansen.

Adresse: Kordilgade 46, Kalundborg.

Anders Hansen, købmandsforretning. Grundl. d. 15. dec. 1904 af Anders Hansen (f. 1880), der fremdeles er indehaver af forretningen. Virksomhedens forretningsområde har siden grundlæggelsen udelukkende været køb og salg af korn og foderstoffer en gros.

Adresse: Gammeltorv 10, Slagelse.

Andreas Hansen, manufakturforretning. Grundl. d. 5. sept. 1906 af Niels Andreas Hansen (f. 1882, d. 1925). Nuværende indehavere: Johannes Antonius Kirkemann (f. 1886), Olaf Hansen (f. 1910) og Arne Viggo Hviid (f. 1908).

Adresse: Jessensgade 9-11, Horsens.

Andreas Hansens Bogtrykkeri. Grundl. d. 7. nov. 1911 af Andreas Hansen (f. 1867, d. 1930). Indehaver: siden 1930: Laurits Hansen (f. 1902).

Adresse: Borgergade 28, Horsens.

Anton Hansen, snedkerforretning. Grundl. d. 14. april 1845 af Vilhelm Hans Chr. Hansen (f. 1812, d. 1879) og i 1883 overtaget af sønnen, Anton Hansen (f. 1849). Dennes søn, Poul Hansen (f. 1885), er nu indehaver af forretningen.

Adresse: Kirkestræde 19, Køge.

A. P. Hansens Stavfabrik A/S, fabrikation af staver og andre trævarer. Grundl. d. 1. april 1901 af Anders Peter Hansen (d. 1941). Omdannet til aktieselskab i 1944. Direktør (fra 1947): Jørgen Sabroe (f. 1923).

Adresse: Enggade 11, Vejle.

Arne Hansen & P. Petersen, malerforretning. Grundl. d. 18. sept. 1833 af V. A. Knippel (f. 1807, d. 1861). Indehavere siden 1937: Arne Hansen og P. Petersen.

Adresse: Tårnstræde 1, Faaborg.

Arthur Hansen, manufakturforretning. Grundl. i 1909 af Arthur Hansen (f. 1884, d. 1932). I 1932 overtaget af fru Anna Hansen.

Adresse: Vestergade 67-71, Odense.

Asmus Hansen, kolonial- og kortevare en gros. Grundl. d. 1. okt. 1887 i Flensborg af Asmus Hansen (f. 1863, d. 1927). Indehaver (siden 1949): Johs. Dirks (f. 1913).

Adresse: Sønderbro 13, Haderslev.

Aug. Hansen's Eftf., C. B. Kjerulff, tapetserer- og dekoratørforretning. Grundl. ca. 1860 af Aug. Hansen. Indehaver (siden 1916): C. B. Kjerulff (f. 1885).

Adresse: Edisonsvej 1, Kbhvn. V.

Aug. Hansen's Sønner, skotøjsfabrik. Grundl. d. 15. dec. 1899 af Aug. Hansen (f. 1853, d. 1919). Indehavere (siden 2. jan. 1920): E. Frisman (f. 1891) og Carl Hansen (f. 1894).

Adresse: Norgesgade 19, Kbhvn. S.

Augusta Hansen's Eftf., guldsmedeforretning. Grundl. d. 1. sept. 1905 af Augusta Hansen. Nuværende indehaver: fru C. Rørdam-Holm. Adresse: Ny Østergade 7, Kbhvn. K.

Axel Hansen, cykleforretning. Grundl. d. 4. april 1906 af Axel Hansen (f. 1882), der stadig er indehaver af forretningen. Adresse: Østerbrogade 136. Kbhvn. Ø.

Axel B. Hansen, købmandsforretning. Grundl. i 1889 af S. P. Hansen. Indehaver siden 1938: Axel B. Hansen (f. 1913). Adresse: Østergade 12, Rudkøbing.

Bernh. Hansen, kolonial en gros. Grundl. i 1910 af Bernhard Hansen (f. 1886), der stadig er indehaver af forretningen. Adresse: Rosenlunden 17, Odense.

Brødrene Hansen, herreekviperingsforretning. Grundl. d. 20. okt. 1875 af L. Hansen (f. 1843, d. 1908). Indehavere: H. P. Hansen (f. 1867), H. J. F. Hansen (f. 1878), H. C. Hansen (f. 1895) og F. Flindt Hansen (f. 1906) (siden 1949).

Adresse: Jernbanegade 12, Frederikssund.

Brødrene Hansen, vognmandsforretning. Grundl. d. 7. nov. 1887 af C. N. Hansen (f. 1860, d. 1921) og M. L. Hansen (f. 1862, d. 1940). Efter førstnævntes død fortsatte M. L. Hansen forretningen til 1931. Den indehaves siden 27. jan. 1933 af dennes søn, E. Haslund-Hansen (f. 1895). I 1941 overtoges vognmandsforretningen C. Bohn & Co., der er grundlagt i 1777 af Hans Bruun (f. 1740, d. 1826).

Adresse: Kochsvej 25, Kbhvn. V.

Brødr. Hansen's Eftf., malerforretning. Grundl. i 1891 af brødrene Niels Hansen (f. 1866, d. 1947) og Jørgen Hansen (d. 1938). I 1945 overtaget af førstnævntes søn, Arndt Bonde Hansen (f. 1898).

Adresse: Kirkegade 43, Esbjerg.

Brdr. Hansen's Madrasfabrik. Grundl. i 1888 af Rich. Kuboth (f. 1861, d. 1932). I 1932 blev fabrikken overtaget af Erik Hansen (f. 1866) og i 1947 af dennes 2 sønner, Even Hansen (f. 1897) og Poul Olaf Hansen (f. 1907).

Adresse: Evaldsgade 14, Kbhvn. N.

Brødrene E. & R. Hansen's Eftf., cigarfabrik. Grundl. i 1864 af H. P. Hansen (f. 1821, d. 1887). I 1889 overtaget af sønnerne E. og R. Hansen, i 1935 af R. W. Jørgensen (f. 1899).

Adresse: Kildegade 29, Horsens.

Brødrene H. og C. Hansen, viktualiehandel. Grundl. i 1878 af Frederik Hansen. Indehaver siden 1911: Hans Hansen (f. 1889).

Adresse: Holbergsgade 22, Kbhvn. K.

C. Hansen, købmandsforretning. Grundl. i 1900 af C. Hansen (f. 1872, d. 1948); derefter overtaget af enken.

Adresse: Adelgade 103, Bogense.

C. Hansen & E. Rasmussen, købmandsforretning. Grundl. i 1900. Nuværende indehavere: C. Hansen (f. 1908) og E. Rasmussen (f. 1915). Adresse: H. C. Ørstedes Vej 37 A, Kbhvn. V.

Carius Hansen, gørtleri og metalstøberi. Grundl. d. 9. april 1890 af Carius Hansen (f. 1859), der fremdeles er indehaver af Forretningen. Adresse: Pogestræde 13, Odense.

Carl Hansen, kolonial-, markfrø-, korn- og foderstofforretning. Forretningen menes at være grundlagt i 1663, da en Niels Christensen i dette år lod ejendommen bygge, og den har siden da utvivlsomt været benyttet som købmandsgård. Den først kendte indehaver efter Niels Christensen var Niels Jørgen Møller, der d. 27. juli 1794 fik skøde på ejendommen. I 1833 overtoges den af Rasmus Hansen Lee-meier, i 1836 af Jens Peter Arfmann, i 1866 af A. P. F. Halkjer, i 1876 af J. C. A. Kelp og i 1906 af Carl Hansen (f. 1867, d. 1950). Den daglige ledelse forestås af Otto Hansen (f. 1910) og Robert Helbach (f. 1898).

Adresse: Brødregade 25, Randers.

C. B. Hansen's Etablissement, kgl. hof-møbel-fabrik. Grundl. d. 16. dec. 1830 af Christoffer Bagnæs Hansen (f. 1806, d. 1868). Indehaver siden 1927: fru J. Johansen (f. 1881).

Adresse: Bredgade 32, Kbhvn. K.

C. C. Hansen A/S, trævare- og fjederklemme-fabrik. Grundl. i 1909 af Carl Chr. Hansen (f. 1882). Omdannet til aktieselskab i 1947 med Carl Chr. Hansen som direktør.

Adresse: Ringstedvej 20, Roskilde.

Charles Hansen, gørtlerfirma. Grundl. ca. 1830 af Søren Larsen (f. 1805, d. 1874). Indehaver (siden 1910): Charles Johannes Hansen (f. 1875).

Adresse: Graven 18-20, Århus.

Chr. Hansen, manufakturhandel. Grundl. d. 28. febr. 1899 af Chr. Hansen (f. 1869, d. 1940). Fortsættes af enken, fru Woa Chr. Hansen.

Adresse: Nygade 4, Nakskov.

Chr. Hansen, stenhuggeri. Grundl. d. 19. okt. 1909 af Chr. Hansen (f. 1883), der stadig er indehaver af virksomheden.

Adresse: Møllevej 60, Thisted.

Christian Hansen A/S, kolonialforretning en gros. Grundl. d. 4. juni 1900 af Christian Hansen (f. 1871, d. 1950). I 1936 omdannet til aktieselskab med grundlæggeren som direktør til sin død. Direktør (fra 1950): E. Trojel-Hansen.

Adresse: Havnen, Hobro.

Christian Hansen's Eftf., Vilhelm Pedersen, manufakturforretning. Grundl. d. 1. okt. 1867 af Christian Hansen. Indehaver siden 1932: Vilh. Pedersen (f. 1882).

Adresse: Fisketorvet 7, Odense.

Chr. Hansen's Laboratorium A/S. I begyndelsen af 1874 begyndte senere apoteker og etatsråd Chr. D. A. Hansen (f. 1843, d. 1916) en fabrikation af osteløbe, idet han stiftede Chr. Hansen's tekn. kem. Laboratorium. Datoen for stiftelsen er ubekendt. Den er senere, efter Chr. Hansens død, fastlagt til d. 25. febr., dagen for hans fødsel. I 1917 omdannet til aktieselskab. Adm. direktør (siden 1947): Axel Berg (f. 1879).

Adresse: Sankt Annæ Plads 3, Kbhvn. K.

Chr. E. Hansen, Chr. Jensens Eftf., snedkerfirma. Grundl. i 1873 af P. C. Jensen (f. 1836, d. 1897). I 1897 overtoges forretningen af sønnerne, Chr. Jensen (f. 1868, d. 1941) og Emanuel Jensen (f. 1870, d. 1912); efter Emanuel Jensens død i 1912 fortsat af Chr. Jensen indtil han afgik ved døden i 1941; derefter overtoges firmaet af Chr. E. Hansen (f. 1898).

Adresse: Adelgade 82, Kbhvn. K.

Chr. P. Hansen's Eftf., kaffe- og tehandel. Grundl. d. 12. nov. 1867 af Chr. P. Hansen (f. 1844, d. 1904). Nuværende direktion: sønnen, Kn. Hansen (f. 1877).

Adresse: Købmagergade 55, Kbhvn. K.

Chr. V. Hansen, isenkramforretning. Grundl. d. 1. marts 1884 af Chr. V. Hansen (f. 1859, d. 1939). I 1937 overtoges forretningen af dennes søn, C. Brumberg Hansen (f. 1898), som stadig er indehaver. Forretningen har siden grundlæggelsen haft samme adresse.

Adresse: Istedgade 85, Kbhvn. V.

C. K. Hansen, skibsrederi og mæglerforretning, befragtning, klarering, havari- og linie-agentur, spedition og internationale transporter. Grundl. d. 13. juli 1856 af C. K. Hansen (f. 1813, d. 1868). I 1883 dannedes Dampskibsselskabet „Dannebrog“, som i 1915 sammen sluttedes med „Dampskibsselskabet af 1896“ og Dampskibsselskabet „Neptun“, stiftet hhv. 1896 og 1901. Selskabet har nu 13 skibe med 51.000 tons d. w. og en tankskibsnbygning på 16.300 tons d. w., som leveres i juni 1951. I 1912 udskiltes den hidtil drevne kulforretning som „A/S Københavns Bunkerkul Depot“, og i 1943 stevedoreafdelingen som „Københavns Stevedore Comp.“. Nuværende indehavere: C. J. C. Harhoff (f. 1886), Knud Hansen (f. 1892), Bennet C. K. Hansen (f. 1914) og Preben Harhoff.

Adresse: Amaliegade 35, Kbhvn. K.

C. M. Hansen's Eftf. ved N. Knudsen, olie- og farvefabrik. Grundl. d. 5. maj 1862 i Flensborg af C. M. Hansen. I året 1909 indtrådte Niels Knudsen (f. 1883, d. 1948) som medindehaver af den i Haderslev oprettede filial, som han efter genforeningen overtog. Efter hans død i 1948 overtaget af hans enke, fru Anna Knudsen; svigersønnen, Arne Darling (f. 1915), er daglig leder.

Adresse: Hertug Hansgården, Haderslev.

C. W. Hansen, cigarfabrik. Grundl. i 1892 af C. W. Hansen (f. 1869), der i 1930 optog sin søn, C. W. Hansen (f. 1901) som medindehaver.

Adresse: Lykkesholms Alle 36, Kbhvn. V.

E. Hansen's Eftf., bogbinderi og protokolfabrik. Grundl. d. 15. marts 1878 af Edvard Hansen (f. 1848, d. 1921). I 1898 optoges sønnen, Chr. Hansen (f. 1877, d. 1945), som associé i firmaet og overtog dette i 1916 som eneindehaver. I 1936 optoges sidstnævntes søn, Hans Hansen (f. 1909), som associé. I 1947 overtoges firmaet af Philip Jørgensen (f. 4. febr. 1894). Forretningen er grundlagt i Nørregade nr. 33 og flyttedes i 1939 til den nuværende adresse.

Adresse: Aboulevarden 45, Horsens.

Ejnar M. Hansen, træ- og kunstdrejerforretning. Grundl. i 1893 af I. N. H. Jørgensen (f. 1869, d. 1947). Indehaver (siden 1938): Ejnar M. Hansen (f. 1910).

Adresse: Jyllandsgade 25, Esbjerg.

Ejnar B. V. Hansen, skomagerforretning. Grundl. i 1897 af L. Petersen (f. 1854, d. 1927). Indehaver (siden 1947): Ejnar B. V. Hansen (f. 1894).

Adresse: Slotsgade 26, Hillerød.

Eli Thomas Hansen, manufaktur- og kolonialforretning. Grundl. d. 17. nov. 1891 af Thomas Knudsen Hansen (f. 1866, d. 1949). Den 1. april 1947 overtaget af Eli Thomas Hansen (f. 1916).

Adresse: Søndergade, Ærøskøbing.

Ellef Hansen, isenkramforretning. Grundl. d. 3. nov. 1863 af Th. Petersen (f. 1835, d. 1908), i 1886 overtaget af L. Petersen (f. 1863), og fra 1896—1903 atter drevet af grundlæggeren. I 1903 overtoges forretningen af S. Chr. Quist (f. 1860, d. 1930) og i 1910 af den nuværende indehaver, Ellef Hansen (f. 1876).

Adresse: Adelgade 64, Bogense.

Emil Hansen, sejl- og flagmagerforretning. Grundl. i 1864 af Emil Hansen (f. 1844, d. 1918). Efter dennes død overtaget af sønnen, Erik Hansen (f. 1874).

Adresse: Thurø.

Emil Hansen, sølvsmiede. Grundl. d. 31. okt. 1891 af Emil Hansen (f. 9. febr. 1866, d. 1943), der i 1934 afstod virksomheden til sin søn, Emil Ulskov-Hansen (f. 25. juni 1899).

Adresse: Klaregade 3, Odense.

Engers Hansen, boghandel. Grundl. i 1899 af Joh. Ejersted (d. 1939). I 1903 overtaget af Engers Hansen (f. 1879, d. 1949), i 1949 af fru Juliane Engers Hansen.

Adresse: Kongensgade 65, Esbjerg.

E. Randbøll Hansen, malerfirma. Grundl. d. 13. jan. 1872 af malermester, kancelliråd L. I. Ipsen (f. 1836, d. 1913). I 1897 overtaget af Chr. Thorsen (f. 1858, d. 1923), der i 1912 optog sin søn, H. T. V. Thorsen (f. 8. juli 1884) i forretningen. Fra 1934—44 var sidstnævntes søn, C. C. Thorsen (f. 14. juni 1909) medindehaver. I 1946 blev firmaet overtaget af den nuværende indehaver, E. Randbøll Hansen (f. 1912).

Adresse: Kanslergade 5, Kbhvn. Ø.

F. A. Hansens Eftf. A/S, trælasthandel, sav- og høvleværk. Grundl. d. 1. okt. 1868 af F. A. Hansen (f. 1845, d. 1918). Overgået til aktieselskab i 1919. Nuværende direktør: S. Aa. Rohde-Jensen (f. 1898).

Adresse: Køge.

Ferd. Hansen's Trykkerier. Grundl. i 1874 af Morten Ludvig Nissen (f. 1819, d. 1890) som trykkeri i Nykøbing F. I 1876 flyttet til København, hvor han d. 28. sept. 1880 fik borgerskab som bog- og kunsttrykker. I 1890 overtog datteren, Jacobine Caroline Marie Nissen (f. 1854), trykkeriet, og i 1891 overtoges det af Christian Ferdinand Hansen (f. 1851, d. 1918), der d. 11. okt. 1887 havde erhvervet borgerskab som bog- og stentrykker. Ved hans død fortsattes trykkeriet af hans enke, Nielsine Hansen (f. 1857) med sønnen, Niels Peter Andreas Buus-Hansen (f. 1881), som bestyrer. I 1932 blev sidstnævnte eneindehaver. I 1950 optog han sin søn, Jørgen Buus-Hansen (f. 1920), som medindehaver.

Adresse: Emiliegade 4 A, Kbhvn. V.

Ferd. T. Hansen, guldsmedeforretning. Grundl. d. 11. nov. 1887 af Ferd T. Hansen (f. 1865, d. 1926). Nuværende indehaver: fru Augusta Hansen.

Adresse: Nørrebrogade 9, Kbhvn. N.

Finn Hansen, blomsterforretning. Grundl. i 1880 af N. J. Liebing (f. 1847, d. 1925). Indehaver (siden 1948): Finn Hansen (f. 1901).

Adresse: Peter Bangs Vej 87, Kbhvn. F.

Finn H. Hansen, købmandsforretning. Denne forretning ejedes fra ca. 1860 af C. F. Petersen, som den første der løste borgerskab til den, men er formentlig meget ældre. Nuværende indehaver: Finn H. Hansen (f. 1912).

Adresse: Algade 38, Nykøbing S.

Folmer Hansen, teaterforlag. Grundl. i 1895 af Emil Folmer Hansen (f. 1860, d. 1918). I 1927 overtaget af sønnen, Sigurd Folmer Hansen (f. 1902).

Adresse: Gyldenløvesgade 1, Kbhvn. V.

Frederik Hansen, købmandsforretning. Denne forretning blev overtaget d. 10. juni 1765 af Christian Aaris, som d. 16. april s. å. havde købt forretningen ved dødsboauktion efter Arent Jansen Dam (d. 1765). Indehaver siden 1932: H. Chr. Fr. Hansen (f. 1903).

Adresse: Algade 46, Korsør.

Fritz Hansen, kaffeforretning. Grundl. i 1907 af Fritz Ferdinand Hansen (f. 1881, d. 1940); i 1940 overtaget af Hans Georg Fritz Hansen (f. 1922).

Adresse: Lille Torv 4, Århus.

Fritz Hansen's Eftf., stolfabrik. Grundl. d. 24. okt. 1872 af Fritz Hansen (f. 1847, d. 1900). Nuværende indehavere: Chr. E. Hansen (f. 1874), Fritz Hansen (f. 1902) og Søren Hansen (f. 1905).

Adresse: Dronningensgade 3, Kbhvn. K.

Fritz Hansen's Søn ved J. L. Hansen, støbe-godsforretning. Grundl. i 1902 af Fritz Hansen (f. 1859, d. 1943). I 1922 overtaget af sønnen, Jens Louis Hansen (f. 1898).

Adresse: Brødregade 23, Randers.

G. Fritjof Hansen, glarmesterforretning. Grundl. d. 1. sept. 1887 af W. Cohen. Den 1. juni 1910 overtaget af G. Fritjof Hansen (f. 1890).

Adresse: Rigensgade 16, Kbhvn. K.

Gunnar Hansen, kolonial- og isenkramforretning. Grundl. i 1890 af Købmand Hesseldahl. Overtaget i 1895 af J. P. Hansen og i 1936 af sønnen Gunnar Hansen (f. 1901).

Adresse: Sindal.

H. Hansen's Boghandel. Grundl. d. 14. sept. 1865 af J. F. Holm (d. 1891). I 1892 overtaget af Hans Hansen (f. 1866, d. 1929), og i 1929 af Harald Nielsen (f. 1908).

Adresse: Algade 10, Nykøbing M.

H. Hansen's Bogtrykkeri ved Marius Hansen. Grundl. d. 12. juli 1871 af Viggo Harald Theodor Stegmann (f. 1843, d. ca. 1918) som stentrykkeri og i 1889 overtaget af Hans Hansen (f. 1844, d. 1913). I 1911 overdroges stentrykkeriet og det i 1901 oprettede bogtrykkeri til sønnen, Marius Madsen Søfelde Hansen (f. 1881).

Adresse: Jernbanegade 5, Odense.

H. Hansen, H. Schaufus' Eftf., smedeforretning og vognfabrik. Grundl. d. 18. juni 1865 af L. Andersen (f. 1836, d. 1901). Indehaver (siden 1940): H. Hansen (f. 1885).

Adresse: Pilestræde 63, Kbhvn. K.

H. Hansens Søn, fotografisk handelshus. Grundl. d. 9. okt. 1876 af H. Hansen (f. 1844, d. 1913). I 1911 overtaget af A. Søfelde Hansen (f. 1886), der i 1944 optog sin søn, Vagn Søfelde-Hansen (f. 1911), som medindehaver.

Adresse: Jernbanegade 9, Odense.

H. A. Hansen ved H. Rehoff Hansen, manufakturforretning. Grundl. d. 27. april 1903 af H. A. Hansen (f. 1877, d. 1948). I 1940 optoges H. Rehoff Hansen (f. 1904) som medindehaver og er fra 3. maj 1948 eneindehaver.

Adresse: Søndergade 2, Hadsten.

H. A. Hansen ved Sven Hansen & Just Hansen, købmands- og trælastforretning. Grundl. d. 1. maj 1852 af H. A. Hansen (f. 1828, d. 1876). Indehavere (siden 1935): Sven Hansen (f. 1895) og Just Hansen (f. 1903).

Adresse: Storgade 26-28, Sorø.

H. A. C. Hansen, købmandsforretning. Grundl. i 1863 af Chr. Hansen (f. 1833, d. 1910). Indehaver (siden 1949): P. A. Hansen (f. 1914).

Adresse: Nygade 4, Ribe.

Hans Hansen, gartneri. Grundl. i 1887 af F. H. F. Wanderschech (f. 1853, d. 1931). I 1931 overtaget af Hans Hansen (f. 1909).

Adresse: Højer.

Hans

Hans Hansen, forretning med kolonial, korn, foderstoffer, kul og trælast. Grundl. i 1854 af konsul Michael Hansen (f. 1825, d. 1883). Indehaver (siden 1903): Hans Hansen (f. 1874).
Adresse: Nykøbing S.

Hans Hansen, trikotageforretning. Grundl. d. 17. april 1897 af Hans Hansen (f. 1871), der fremdeles er indehaver af forretningen.

Adresse: Sankt Mathias Gade 70, Viborg.

Hans Chr. Hansen, viktualieforretning. Grundl. i 1875 af viktualiehandler Sørensen. Nuværende indehaver: Hans Chr. Hansen (f. 1893).

Adresse: Godthåbsvej 11A, Kbhvn. F.

Hans F. Hansen, smedeforretning. Grundl. i 1825 af Per Smed, overtaget i 1840 af sønnen, Peter Hansen, i 1878 af dennes søn, Hans Petersen, i 1895 af dennes søn, Carl Hansen og i 1924 af dennes søn, H. F. Hansen (f. 1898).

Adresse: Tranebjerg, Samsø.

Hans L. Hansen, købmandsforretning. Grundl. d. 1. okt. 1897 af Hans L. Hansen (f. 1874); i 1944 overtaget af sønnen, Lorenz J. Hansen (f. 1905).

Adresse: Nørreport 4, Aabenraa.

Hans P. Hansen, skibsprovianteringsforretning. Grundl. d. 1. april 1888 af Hans P. Hansen (f. 1864, d. 1940). I 1933 overtaget af sønnen, Hans P. Hansen (f. 1890).

Adresse: Sønderhavnegade 20, Sønderborg.

Harald Hansen, malerforretning. Grundl. i 1880 af Laurits G. Hansen (f. 1853, d. 1910). I 1910 overtaget af Harald Hansen (f. 1881).

Adresse: Sofievej 8, Holbæk.

H. B. Hansen & Co., sejl- og flagmagerforretning. Grundl. i 1818 af Andr. Bæhr og i okt. 1864 overtaget af R. C. Holm (f. 1837, d. 1916); i 1909 overtaget af H. B. Hansen (f. 1866, d. 1947); i juni 1919 indtrådte K. V. Holm (f. 1894) som medindehaver, og denne er nu eneindehaver af firmaet.

Adresse: Aboulevard 15, Århus.

H. C. Hansen, trikotage- og garnforretning. Grundl. d. 27. nov. 1886 af H. C. Hansen (f. 1836, d. 1911) og dennes søn, Louis Hansen (f. 1863, d. 1923). Nuværende indehaver (siden 1923): sidstnævntes søn, H. C. Hansen (f. 1893).

Adresse: Vesterbrogade 62, Kbhvn. V.

H. C. Hansen, Skotøj. Grundl. 12. sept. 1901 af H. C. Hansen (f. 1876, d. 1946). Forretningen begyndte i Dannebrogsgade, flyttede i 1905 til Værnedamsvej nr. 4, og i 1927 til den nuværende adresse: Vesterbrogade 80—82; forretningen har tillagt sig som slogan: „Den skift, De søger“. Ved siden af forretningens drift udførte H. C. Hansen meget arbejde indenfor sin stands organisationsliv. Han var således i 1908 medstifter af Københavns Skotøjshandlerforening, i 1916 af Centralforeningen af Skomagemestre og Skotøjshandlere for Kbhvn. og Omegn og i 1919 af Landsorgani-

Hans

sationen af Skomagemestre og Skotøjshandlere i Danmark, hvis formand han var i 23 år. H. C. Hansen var stifter af Johannesforeningen (1927), en sammenslutning af bilejere som om sommeren kører for invalider samt gamle og svage.

Efter H. C. Hansen's død i 1946 indehaves



H. C. Hansen



Eigil Hansen

forretningen af hans enke, fru Signe Hansen (f. 1878) og sønnen, Eigil Hansen (f. 1904), som nu står for forretningens drift. Eigil Hansen er begyndt i 1920 som lærling i firmaet, efter læretiden arbejdede han nogle år i Holland, England og Tyskland både i forretning og på fabrik. Siden 1935 har han været bestyrelsesmedlem i Københavns Skotøjsforhandlerforening, medlem af Handelsministeriets Skotøjsudvalg, formand for Butikslærlingeudvalget for Læderbranchen, formand for Johannesforeningen og justitsministeriets handelskyndige tillidsmand ved akkordforhandling; desuden sidder han i forskellige faglige udvalg.

Adresse: Vesterbrogade 80-82, Kbhvn. V.

H. Chr. Hansen & Co., kobbersmede-, blikkenslager- og centralvarmeanlægsforretning. Grundl. i 1832 af kobbersmed Hjernø; 1884 overtaget af H. Chr. Hansen. I 1916 overtaget af J. R. Jørgensen (f. 1884), der i 1933 optog P. Lund Laursen (f. 1901) som medindehaver.

Adresse: Studsgade 9-11, Århus.

H. E. Hansen A/S, sejl- & flagmagerfirma. Grundl. d. 27. jan. 1874 af Hans Emilius Hansen (f. 1829, d. 1899). I 1926 omdannet til aktieselskab med J. Dan Hansen (f. 1891) som direktør.

Adresse: Tordenskjoldsgade 3, Kbhvn. K.

Henry Hansen, købmandsforretning. Grundl. ca. 1900 af Johan Hansen (f. 1873). Indehaver (siden 1931): Henry Hansen (f. 1906).

Adresse: Sønderlandsgade 2, Holstebro.

Henry Hansen, murerforretning Grundl. d. 26. nov. 1896 af Hendrik Hansen (f. 1869, d. 1936). Indehaver siden 1936: Henry Hansen (f. 1906).

Adresse: Kronprinsensgade 1, Nyborg.

H. Groth Hansen, kaffe og kolonial en gros. Grundl. d. 16. maj 1896 af H. Groth Hansen (d. 1917). Indehaver (siden 1917): Mathias John Nangaard (f. 1880).

Adresse: Chr. d. 9. Gade 6, Kbhvn. K.

H. I. Hansen, forretning med gl. jern, klude, ben, gl. metal samt kolonial. Grundl. d. 20. okt. 1829 af J. J. Limkilde (f. 1788, d. 1871) og fortsat af sønnen, Clemens Limkilde (f. 1832, d. 1894). I 1888 overtaget af H. I. Hansen (f. 1863, d. 1929) og efter denne fortsat af sønnen, den nuværende indehaver, Erik A. Hansen (f. 1901). I 1949 er forretningen udvidet med skibsofhugning.

Adresse: Vestergade 97-101, Odense.

H. I. Hansen, kolonial en gros. Grundl. d. 16. maj 1889 af H. I. Hansen (f. 1860, d. 1947), hvorefter firmaet førtes videre af sønnen, L. J. Hansen (f. 1895). Den 1. juli 1949 er firmaet solgt til og optaget i A/S Andersen & Albeck, København (se dette) og drives nu som filial.

Adresse: Stålegade 10, Rønne.

H. I. Hansen, specialartikler til vand- og varmeinstallation, fabrikation og agentur. Grundl. d. 7. aug. 1902 af H. I. Hansen (f. 1875, d. 1933). Nuværende indehaver: H. I. Hansen (f. 1905).

Adresse: Fenrisgade 10, Kbhvn. N.

H. J. Hansen, gartneri. Grundl. d. 1. nov. 1871 af Hans Jacob Hansen (f. 1845, d. 1925). I 1904 overtaget af sønnen, Fritz Hansen (f. 1873).

Adresse: Valdemarsgade 43, Vordingborg.

H. J. Hansen's Eftf. ved Jørgen A. Jensen, malarfirma. Grundl. d. 1. juni 1899 af H. J. Hansen (f. 1869, d. 1949). Indehaver (siden 9. april 1947): Jørgen A. Jensen (f. 1910).

Adresse: Vesterbrogade 35 A, Kbhvn. V.

H. M. Hansen, viktualie- og hørkramforretning. Grundl. d. 19. okt. 1869 af P. Christiansen (f. 1842 i Onsved), der i 1897 overdrog forretningen til sønnen, C. Christiansen. I 1907 overtog grundlæggeren, P. Christiansen, atter forretningen, som han i 1913 overdrog til den nuværende indehaver, H. M. Hansen (f. 17. aug. 1888). Forretningen, der oprindeligt var hørkramforretning, er i de senere år gået over til hovedsagelig at være viktualieforretning.

Adresse: Korsgade 37, Kbhvn. N.

H. O. Hansen's Eftf. ved H. Borchersen & N. M. Berg, kolonialforretning en gros. Grundl. i 1886 af H. O. Hansen (f. 1860). Denne overtog d. 1. april 1919 forretningen til H. Borchersen (f. 10. aug. 1888). H. Borchersen drev forretningen som eneindehaver, indtil han i 1944 optog N. M. Berg (f. 21. febr. 1914) som medindehaver.

Adresse: Store Kirkestræde 13, Nykøbing F.

H. P. Hansen's Eftf., Fini Karner, manufakturforretning. Grundl. d. 1. april 1870 af H. P. Hansen (f. 1842, d. 1916). Nuværende indehaver: Fini Karner (f. 1904).

Adresse: Algade 7, Brønderslev.

H. P. Hansen & Søn, marmor- og stenhuggerforretning. Grundl. d. 11. maj 1906 af H. P. Hansen (f. 1870, d. 1946). I 1942 overtaget af sønnen, H. R. Hansen (f. 1899).

Adresse: Ravnsborggade 20 C, Kbhvn. N.

H. P. Hansen & Sønner, maskinsnedkeri. — Grundl. i 1899 af H. P. Hansen (f. 1872, d. 1945); i 1945 overtaget af H. E. T. Hansen (f. 1901).

Adresse: Dronningensvej 28-30, Nyborg.

H. P. Hansen's Sønner, P. & B. Hansen, sadelmagerforretning. Grundl. d. 30. okt. 1839 af P. Hansen. Nuværende indehaver: Hans Børge Hansen (f. 1887).

Adresse: Frisegade 6, Nykøbing F.

H. R. Hansen, isenkram- og udstyrsforretning. Grundl. d. 12. juni 1900 af H. R. Hansen (f. 1870). Indehaver siden 1942: S. Bjørn Hansen (f. 1904).

Adresse: Storegade 11, Stege.

H. S. Hansen, manufaktur- og herreekviiperingsforretning. Grundl. d. 2. okt. 1907 af H. S. Hansen (f. 1879), der fremdeles er indehaver af forretningen.

Adresse: Vinderup.

H. S. Hansen A/S, automobilforretning. Grundl. d. 13. jan. 1900 af fabrikant Hans Søren Hansen (f. 29. maj 1873, d. 9. nov. 1944). I 1938 omdannedes firmaet til aktieselskab under navnet A/S H. S. Hansens Automobilforretning. Direktør siden fabrikant H. S. Hansens død i 1944 er fru H. S. Hansen (f. 26. dec. 1870). Den daglige ledelse forestaas af: smedemester Sofus Hansen (f. 31. juli 1900), forretningsfører Evald Hansen (f. 19. dec. 1905) og prokurist, fru Sigrid Lundsgaard (f. 30. jan. 1902).

Adresse: Svingelsvej 17, Nakskov.

H. S. Hansen's Eftf., C. J. Dideriksen, skibsprovianteringsforretning. Grundl. i 1844 af Hans Søren Hansen (f. ca. 1817, d. ca. 1881). Indehaver (siden 1924): C. J. Dideriksen (f. 1896).

Adresse: Amaliegade 43, Kbhvn. K.

I. A. Hansen A/S, murerforretning, tegl- og kalkværker m. m. Grundl. i 1880 af I. A. Hansen (f. 1855, d. 1915), som overtog en af faderen, H. P. Hansen (f. 1817, d. 1886) i 1850 grundlagt murerforretning. I 1884 anlagde firmaet et kalkværk i Kolding, i 1890 købtes Terpen Thomsen's teglværk i Seest (grundl. ca. 1865), i 1899 anlagdes en cementvarefabrik, i 1911 købtes Kolding Aktieteglværk (anlagt ca. 1840 af H. N. Bech) og i 1914 købtes Kolding Kalkværk (grundl. 1880). I 1920 omdannedes firmaet til et aktieselskab. Direktør (siden 1920): grundlæggerens søn, J. F. Hansen (f. 1882).

Adresse: Munkegade 10, Kolding.

I. P. Hansen, købmandsforretning. Overtaget i 1893 af I. P. Hansen (f. 1863, d. 1941). Nuværende indehaver: frøken Elisabeth Hansen (f. 1901).

Adresse: Støden 10, Roskilde.

J. Hansen, klædevarerforretning. Grundl. d. 15. okt. 1879 af Jeppe Hansen (f. 1845, d. 1926). I 1911 overtaget af sønnen, Johs. Hansen (f.

1880, d. 1928) og i 1928 af Louis Neble (f. 1888). Den 1. jan. 1950 indtrådte John Hansen som medindehaver (f. 1908).

Adresse: Vindegade 26-28, Odense.

J. Hansen, ost en gros. Grundl. d. 10. dec.

1899 af J. Hansen (f. 1873, d. 1938). Efter J. Hansens død i 1938 videreførtes forretningen af hans enke, fru Anna Hansen, indtil 1941. I 1941 overtog sønnen, grosserer Knud Hansen (f. 1917) firmaet som eneindehaver. Firmaet hører til de betydende i branchen; gennem årene er der oparbejdet en betydelig eksport. Filial er oprettet i Aabenraa.



J. Hansen

Adresse: Sct. Pauls Kirkeplads 12, Århus.

J. C. Hansen, mæglerforretning. Grundl. i 1872 af I. C. Hansen (f. 1832, d. 1908). Nuværende indehaver: J. C. Hansen (f. 1887) (fra 1908).

Adresse: Havnen, Haderslev.

Jens Hansen I/S, bog- og musikhandel, antikvariat. Grundl. i 1878 af Jens Hansen (f. 1847, d. 1910). Nuværende indehavere: datteren, frk. Margrethe Hansen (f. 1892) og sønnen, Aage Hansen (f. 1899).

Adresse: Algade 25, Aalborg.

Jensenius Hansen, købmandsforretning. Grundl. i 1896 af Jensenius Hansen (f. 1864, d. 1941); i 1941 overtaget af frk. Hilda Hansen.

Adresse: Aarup.

J. H. Hansen's Eftf., smedeforretning. Grundl. i 1894 af J. H. Hansen (f. 1851, d. 1930). Nuværende indehavere: fru Sigrid A. Hansen (f. 1887) og H. J. Andersen (f. 1878).

Adresse: Valbygårdsvej 70, Kbhvn. Valby.

J. N. Hansen's Boghandel ved Henry Christensen. Grundl. d. 25. sept. 1882 af Jes Nielsen Hansen (f. 1845). Indehaver (siden 1941): Henry Christensen.

Adresse: Nordby, Fanø.

Johan Hansen, agentur- og kommissionsforretning. Grundl. ca. 1867 af C. G. Dahl (f. 1830, d. 1904). Indehaver (siden 1903): Johan Hansen (f. 1873).

Adresse: Peter Andersens Vej 10, Holstebro.

Johan Hansen & Co.'s Eftf., købmandsforretning. Grundl. i 1874 af J. C. Hansen. I 1892 overtaget af broderen, Johan Hansen (f. 1864, d. 1934). Indehaver (siden 1944): K. C. Bruun-Petersen (f. 1908).

Adresse: Kirkegade 16, Randers.

Joh. F. Hansen A/S, købmandsforretning. Grundl. i 1882 af Johan F. Hansen. Overgået til aktieselskab i 1916. Direktør (siden 1916): O. G. C. Hellemann.

Adresse: Taastrup.

Johs. Hansen, cementvarefabrik. Grundl. i 1897 af Faaborg Cementtagstens Fabrik. Indehaver siden 1948: Johs. Hansen (f. 1885).

Adresse: Havnen, Bogense.

Johs. Hansen, købmandsforretning. Grundl. d. 26. okt. 1894 af E. P. Eriksen. I 1919 overtaget af Johannes Hansen (f. 1888).

Adresse: Assensvej 1, Faaborg.

Johannes Hansen, manufakturforretning. — Grundl. i 1900 af Anton Hansen (f. 1852, d. 1926). I 1918 overtaget af sønnen, Johs. Hansen (f. 1892).

Adresse: Storegade 21, Aakirkeby.

John Hansen's Boghandel. Grundl. d. 15. okt. 1888 af R. Hertel (f. 1855, d. 1929). Indehaver (siden 1926): John F. Hansen (f. 1896).

Adresse: Østergade 33, Assens.

Jul. Hansen Trikotagefabrik A/S. Grundl. d. 1. nov. 1911 af Julius Hansen (f. 1887, d. 1948). Omdannet til aktieselskab i 1946 med grundlæggeren og S. Nielsen (f. 1901) som direktører; efter grundlæggerens død i 1948 indtrådte hans datter, frk. Grete Hansen i direktionen.

Adresse: Gartnerivej 5, Kbhvn. Ø.

J. Wienberg Hansen, viktualieforretning. Grundl. i 1863 af Anders Jørgensen (d. 1912). Indehaver (siden 1944): Chr. J. Wienberg Hansen (f. 1911).

Adresse: Ravnsborggade 8, Kbhvn. N.

K. A. Troidahl Hansen, blomsterforretning. Grundl. i 1816 af N. P. Rasmussen (f. 1786, d. 1867). Indehaver (siden 1934): K. A. Troidahl Hansen (f. 1897).

Adresse: Kirkegårds Allé 31 B, Odense.

L. Hansen, grossererforretning. Grundl. i 1891 af L. Hansen (f. 1863, d. 1938) som omfattende kolonialvarer, import af tøndebånd, tørvestrøelse m. v. I 1935 udskiltes kolonialafdelingen (se Victor Hansen), og grundlæggeren videreførte de øvrige grene af firmaet. I 1938 overtaget af hans søn, Leonard Hansen (f. 1902).

Adresse: Nørrebro 79, Odense.

Lars Hansen, købmandsforretning. Grundl. i 1814 af Israel Mendel. Indehaver (siden 1935): Lars Hansen (f. 1902).

Adresse: Smedelundsgade 14, Holbæk.

Laurids Hansen's Møbelsnedkeri. Grundl. d. 1. marts 1898 af Laurids Hansen (f. 1873). Den 1. marts 1935 overtaget af sønnen, Anker Hansen (f. 1909).

Adresse: Storegade, Bramminge.

Lauritz Hansen, købmandsforretning. Grundl. d. 3. aug. 1898 af Lauritz Hansen (f. 1863, d. 1934). Indehaver (siden 1936): Villy K. Blum Hansen (f. 1905).

Adresse: Østergade 18, Næstved.

Lauritz Hansen, vinhandel. Grundl. i 1850 af C. F. Schaarup. Senere hed forretningens indehaver Koefoed; efter dennes død fortsattes forretningen af enken, der afstod den til H. N. Holten. I april 1902 solgte sidstnævnte forretningen til Lauritz Hansen (f. 1859, d. 1907). Hans enke fortsatte forretningen, indtil hun d. 1. april 1931 overdrog den til sønnen, den nuværende indehaver, Lauritz Peter Johs. Hansen (f. 31. juli 1885).

Vinhandelen er kombineret med en gammel udskænkingsbevilling af 1. april 1906.

Adresse: Bruunsgade 28, Århus.

L. P. Hansen ved Ejnar Hansen, farveri. Fra d. 9. aug. 1713 ejedes farveriet af Jokim Studs enke og sønnen Johan Corison. I 1881 overtog af L. P. Hansen (f. 1854, d. 1940), i 1918 af dennes søn, Ejnar Hansen (f. 1885).

Adresse: Nørregade 10, Vejle.

Ludvig N. B. Hansen, urmagerforretning. Grundl. d. 27. april 1880 af Ludvig N. B. Hansen (d. 1925). Nuværende indehavere: Otto Bertel Hansen (f. 1887), Johannes Ludvig Brorson Hansen (f. 1894), Bernhard Emanuel Boye Hansen (f. 1902) og H. I. O. Hansen (f. 1919).

Adresse: Store Strandstræde 16, Kbhvn. K.

M. Hansen & Co., stenhuggeri. Grundl. i 1856 af C. Schwartz (f. 1880, d. 1920). Overtaget af enken i 1920 og i 1922 af: Mathias Hansen (f. 1880), Leo Sandau (f. 1898) og Wilh. Batzlaff (f. 1891).

Adresse: Jomfrustien 32—34, Haderslev.

M. Hansen's Eftf., manufakturforretning. Grundl. i 1889 af J. Albrechtsen (f. 1862, d. 1948). I 1898 overtaget af Mads Hansen (f. 1873) og i 1948 af dennes sønner, Johannes Møller Hansen (f. 1904) og Hans Jørgensen Hansen (f. 1903).

Adresse: Rødding.

M. Hansen jun. Tobaksfabrik A/S. Grundl. i 1815 af Mathias Hansen. I 1919 overtaget af M. Hansen, der i 1931 omdannede virksomheden til et aktieselskab, for hvilket han fremdeles er direktør.

Adresse: Storegade 3, Haderslev.

Magnus Hansen, trikotageforretning. Grundl. d. 22. april 1887 af Magnus Hansen. Indehaver (siden 1921): Knud Vildberg-Hansen (f. 1898).

Adresse: Hovedgaden 18, Hørsholm.

Marie & Margrethe Hansen, manufakturforretning. Grundl. d. 17. april 1874 af Peter Hansen (f. 1840, d. 1918). Indehavere (siden 1918): Marie Hansen (f. 1879) og Margrethe Hansen (f. 1877).

Adresse: Helsingø.

Marius Hansen, bødkerforretning. Grundl. i 1863 af Stefani Petersen (d. ca. 1890), efter hvem sønnen, Henrik Petersen (f. 1850, d. 1920) overtog forretningen. Nuværende indehaver: Marius Hansen (f. 1882).

Adresse: Frederiksgade 50, Odense.

Marthin Hansen & Co., kolonial en gros. Grundl. i 1887 af Marthin Hansen. Indehaver (siden 1914): C. V. Nielsen (f. 1888).

Adresse: Studsgade 33, Århus.

Martin Hansen & Søn, bagerforretning. — Grundl. i 1892 af Martin Hansen (f. 1866). I 1934 blev forretningen overtaget af sønnen, O. J. Hørvig (f. 1898).

Adresse: Øster Farimagsgade 73, Kbhvn. Ø.

N. Hansen, købmandsforretning. Grundl. d. 20. aug. 1877 af A. P. Ipsen (f. 1850, d. 1915). I 1915 overtaget af M. P. Ipsen og i 1923 af N. Hansen (f. 1895).

Adresse: Aakirkeby.

N. Hansen, savværk. Grundl. d. 17. nov. 1881 af N. Hansen (f. 1851, d. 1908). Indehaver (siden 1908): Charles Hansen (f. 1883).

Adresse: Havnen 1, Køge.

N. F. Hansen, urmagerforretning. Grundl. d. 1. marts 1862 af F. T. Kehlet (f. 1837, d. 1910). Indehaver (siden 1935): N. F. Hansen (f. 1913).

Adresse: Bagerstræde 1, Kbhvn. V.

Niels Hansen & Co.'s Eftf., E. P. Christiansen, støbegodsforretning. Formentlig grundlagt af brødrene Tandrup i første halvdel af det 19. årh. I 1879 overtaget af Niels Hansen (f. 1851, d. 1922). Indehaver (siden 1. jan. 1950): E. P. Christiansen.

Adresse: Brotorv 7, Næstved.

Niels Hansen's Enke, manufakturforretning. Grundl. i 1899 af Niels Hansen (f. 1876, d. 1942); fortsættes af hans enke, fru Nanna Hansen (f. 1888).

Adresse: Øster Boulevard 1, Nakskov.

Niels Hansen's Sønners Fiskeeksport. Grundl. d. 16. jan. 1876 af Niels Hansen (f. 1853, d. 1931). Indehaver siden 1935: Johs. Hansen (f. 1881).

Adresse: Dosseringen 8, Kerteminde.

Niels Møller Hansen, bageri. Grundl. i 1883 af Chr. Hansen. Senere overtaget af Niels Møller Hansen (f. 1891) og d. 20. marts 1949 af Johanne Møller Hansen (f. 1895).

Adresse: Korinth.

N. P. Hansen & Co., speditjonsforretning. Grundl. d. 1. april 1907 af N. P. Hansen (f. 1874), der fremdeles er medindehaver af forretningen. Fra 1910 til 1946 var C. Hansen (f. 1881, d. 1946) medindehaver. I 1943 blev grundlæggerens søn, H. P. Hansen (f. 1898), optaget som medindehaver, og i 1947 C. Hansen's søn, P. Dam Hansen (f. 1916).

Adresse: Østre Havn, Odense.

O. Hansen, købmandsforretning. Oprettet i 1860 af A. G. Larsen (d. 1880). Indehaver (siden 1945): O. Hansen (f. 1907).

Adresse: Rødby.

Ole Hansen, viktualieforretning. Grundl. d. 17. nov. 1908 af Ole Hansen (f. 1880), der stadig er indehaver af forretningen.

Adresse: Fredensgade 6, Kbhvn. N.

Hans

Hans

Oluf Hansens Sønner, glarmesterforretning. Grundl. d. 10. jan. 1910 af Oluf Hansen (f. 1879). Den 1. jan. 1949 overtaget af sønnerne, Freddy Hansen (f. 1905) og Carlo Hansen (f. 1908).

Adresse: Sølvgade 101, Kbhvn. K.

Oluf C. Hansen, isenkramforretning. Grundl. d. 1. okt. 1868 af F. A. Hansen (f. 1845, d. 1900). Indehaver (siden 1927): Oluf C. Hansen (f. 1884).

Adresse: Brogade 5-7, Køge.

Oscar Hansen, købmandsforretning. Grundl. d. 1. maj 1911 af Jens Bentzen. Indehaver (siden 1918): Oscar Hansen (f. 1895).

Adresse: Nørrebro 7 C, Odense.

Otto Hansen & Co., spedititions- og toldklaringsfirma. Grundl. i 1878 af Otto Hansen (f. 1840, d. 1922). Derefter overtaget af H. J. Hansen (f. 1890).

Adresse: Havnen, Vejle.

Otto Hansen & Sønner, skibsbygningsfirma. Grundl. d. 25. maj 1899 af Otto Hansen (f. 1873, d. 1947); i 1939 optoges sønnerne, Ove Hansen (f. 1901) og Kaj Hansen (f. 1902) som medindehavere, og overtog firmaet i 1947.

Adresse: Østre Dossering, Stubbekøbing.

Ove Hansen, bageri. Grundl. i 1849 af Chr. Lorentzen. Indehaver (siden 1937): Ove Hansen (f. 1887).

Adresse: Blaagaardsgade 44, Kbhvn. N.

P. Hansen, blikkenslagerforretning. Grundl. d. 20. nov. 1863 af M. F. Hansen (f. 1839, d. 1916). I 1916 overtaget af sønnen, P. Hansen (f. 1878).

Adresse: Storegade, Neksø.

P. Hansen, fiskeriredskabsforretning. Grundl. d. 15. marts 1877 af H. P. A. Hansen (f. 1844, d. 1909). I 1909 overtaget af P. Hansen (f. 1869, d. 1942) og i 1943 af F. H. Hansen (f. 1906).

Adresse: Havnegade 10, Svaneke.

P. Hansen, købmandsforretning og mølleri. Grundl. d. 7. marts 1833 af Christian Frederik Harder (f. 1807, d. 1841). I 1889 overtaget af P. Hansen (f. 1862, d. 1908). Nuværende indehavere: sønnerne, R. Falk Hansen (f. 1890) og K. Falk Hansen (f. 1895).

Adresse: Saksøbing.

P. Hansens Eftf., se Aksel Schølin's Bogtrykkeri.

P. Hansen's Eftf. ved Camilla Andersen, røgefirforretning. Grundl. d. 24. april 1885 af P. Hansen. Indehaver (siden 1916): Camilla Andersen.

Spec.: ferskrøget laks.

Adresse: Store Kongensgade 43, Kbhvn. K.

P. Hansens Læderhandel og Skotøjsforretning. Grundl. d. 18. juli 1875 af P. Hansen (f. 1848, d. 1908). Indehaver (siden 1948): J. M. Nørregaard (f. 1898).

Adresse: Bredgade 12, Ringkøbing.

P. Hansen & Søn, blikkenslagerforretning. Grundl. d. 1. febr. 1901 af P. Hansen (f. 1876), der i 1926 optog sin søn, L. Kruse Hansen (f. 1903) som medindehaver. Siden 1939 har denne været eneindehaver af firmaet.

Adresse: Frederiks Allé 122, Aarhus.

Paul Tegner Hansen, glarmester- og rammeforretning. Grundl. d. 11. marts 1820 af Christian Jørgen Dahlgreen (f. 1798, d. 1855). Indehaver (siden 1944): Paul Tegner Hansen (f. 1911).

Adresse: Stjernegade 10, Helsingør.

Peter Hansens Møbelforretning A/S. Grundl. i 1896 af Peter Hansen (f. 1871 d. 1940). I 1934 omdannet til aktieselskab (vedtægter af 30. januar), med grundlæggeren som direktør. Siden hans død har hans enke, fru Lilly Johanne Hansen (f. 1898) været selskabets direktør.

Selskabets aktiekapital er på 100.000 kr.

Adresse: Sortedam Dossering 47, Kbhvn. Ø.

Peter M. Hansen's Tapet- & Farvehandel ved A. Ahrensbach Hansen. Grundl. i 1860 af C. P. Hansen (f. 1834, d. 1896). Denne overdrog i 1888 forretningen til sin søn, Peter M. Hansen (f. 1861, d. 1923), hvorefter dennes enke, fru Sofie Ahrensbach Hansen videreførte forretningen med sønnen, Arne Ahrensbach Hansen (f. 1889), som forretningsfører. Sidstnævnte overtog d. 1. febr. 1925 forretningen som eneindehaver.

Adresse: Vestergade 15, Silkeborg.

Ph. Hansen & Co., bogbinderi. Grundl. i 1897 af Ph. Hansen (f. 1853, d. 1937). I 1928 overtaget af A. Jahns (f. 1879) (medindehaver 1920) og i 1948 af E. Madsen.

Adresse: Pilestræde 52 D, Kbhvn. K.

P. Harhorn Hansen, isenkramforretning. Grundl. i 1890 af Jens Petersen. Indehaver (siden 1. sept. 1939): P. Harhorn Hansen.

Adresse: Østerbrogade 21, Løgstør.

P. Jul. Hansen, tømmerforretning. Grundl. d. 24. nov. 1903 af Peter Jul. Hansen (f. 1875), der i 1933 optog sønnen, Poul Juel Hansen (f. 1906) som medindehaver; denne er siden 1949 eneindehaver.

Adresse: Solsortvej 49, Kbhvn. F.

Poul Hansen, skiltemalerforretning. Grundl. i 1895 af P. Chr. Hansen (f. 1857, d. 1923). I 1923 overtaget af Poul Hansen (f. 1897).

Adresse: Vimmelskafte 11, Holbæk.

Poul Snabe Hansen, købmandsforretning. Grundl. d. 11. okt. 1881 af Ephraim Jensen (f. 1854, d. 1934). I 1934 overtaget af Poul Snabe Hansen (f. 1898).

Adresse: Østergade 7, Lemvig.

Rasmus Hansen, Johannes Lyng & Søn, boghandler og papirfirma. Grundl. 22. juni 1872 af Rasmus Hansen (f. 18. febr. 1842 i Odense, d. 8. april 1925). Den 1. jan. 1907 overtaget af Johannes Fr. Lyng (f. 2. marts 1874, d. 11. juli 1943). Nuværende indehaver: Erik Lyng (f. 8. juli 1907) (medindehaver d. 1. jan. 1943 og d. 2. okt. 1948 enedeindehaver). I 1916 blev Johs. Lyng stempelpapirforhandler og i 1943 Erik Lyng. Firmaet driver især handel med skolebøger og skolemateriel, kontorartikler, tegnepapir og tegnemateriel, teknisk litteratur og skematiske papirer.

Adresse: Vestergade 9, Odense.

Robert Hansen, blikkenslagerforretning. Grundl. d. 2. jan. 1862 af Johs. Chr. Danielsen (f. 1833, d. 1905). Fortsat af hans enke, og fra 1909 af sønnerne, Carl Emil og Alb. Th. Danielsen: d. 15. aug. 1945 overtaget af Robert Hansen (f. 1921).

Adresse: Nysted.

R. P. Hansen, skomagerforretning. Grundl. i 1862 af H. Hansen (f. 1829, d. 1924). I 1890 overtoges forretningen af sønnen, R. P. Hansen (f. 8. aug. 1862, d. 1933); efter denne overtaget af sønnen, H. H. Hansen (f. 1896).

Adresse: Von Støckens Plads, Ribe.

Rud. Hansen & Søn, pakfarvefabrik. Grundl. i 1879 af Rud. Helms Hansen (f. 1834, d. 1915). I 1915 overtaget af sønnen, Th. Hansen (f. 1864, d. 1946). Den 1. jan. 1945 indtrådte Niels Peter Busk (f. 1895) og i 1946 frk. Karen Hansen (f. 1870) som medindehavere.

Adresse: Nørregade 4, Varde.

S. Hansen, købmandsforretning. Grundl. i 1890 af A. Andersen. I 1892 overtaget af Carl Sørensens (f. 1867, d. 1945), i 1945 af S. Hansen (f. 1907).

Adresse: Estrupsgade 22, Silkeborg.

Sander Hansen's Trælasthandel A/S. Grundl. d. 12. dec. 1882 af Hans Sander Hansen (f. 1856, d. 1932). Firmaet omdannedes i 1918 til et aktieselskab med vedtægter af 26. sept. s. å. Hans Sander Hansen indtrådte i bestyrelsen som dens formand.

Bestyrelsen består af selskabets nuværende enedirektør, Sv. G. Dejgaard (f. 1892), landsretssagfører J. A. Dejgaard (f. 1900) og fru Martha Dejgaard (f. 1892).

Foruden at drive handel med trælast og tømmer forhandler firmaet også bygningsartikler, samt jern, støbegods, koks, kul, cinders og andet brændsel.

Adresse: Vestergade 1, Herning.

Sigfus Hansen's Eftf., M. Porlund, gartneri. Grundl. d. 31. dec. 1892 af Sigfus Hansen (f. 1860, d. 1930). Indehaver (siden d. 1. febr. 1938): Marius Porlund (f. 1896).

Adresse: Munkegade 14, Store Heddinge.

Sigurd Hansen, isenkræmmerforretning. Grundl. 1. aug. 1906 af Sigurd Hansen (f. 1880), der fremdeles er indehaver af forretningen.

Adresse: Torvegade 5, Randers.

S. Kjær Hansen, købmandsforretning. Grundl. d. 14. sept. 1894 af M. Merrilld (f. 1853, d. 1904). Indehaver (siden 1936): S. Kjær Hansen (f. 1893).

Adresse: Skolegade 6, Herning.

Sofus Marinus Hansen, smedemester, aut. gas-, vand og sanitetsmester. Grundl. i 1882 af I. S. Theilgaard. I 1910 overtaget af Sofus Marinus Hansen (f. 1882).

Adresse: Revalsgade 7, Kbhvn. V.

S. P. Hansen, skomagerforretning. Grundl. d. 12. april 1906 af S. P. Hansen (f. 1868). Den 1. jan. 1943 optoges datteren, fru E. Rasmussen (f. 1896), som medindehaver.

Adresse: Amagerbrogade 46, Kbhvn. S.

Svend Hansen, guldsmedeforretning. Grundl. i 1895 af Ove Georg Frandsen (f. 1872, d. 1945). I aug. 1945 overtaget af Sv. Hansen (f. 1905).

Adresse: Algade 39, Holbæk.

Svend Hansen, møllerianlægsforretning. Grundl. i 1876 af N. P. Hansen (f. 1844, d. 1934). Indehaver (siden 1945): Svend Hansen (f. 1914).

Adresse: Kalundborgvej 123, Holbæk.

Svend A. Hansen, købmandsforretning. Grundl. d. 11. nov. 1881 af Anton Olsen. Indehaver (siden 1949): Svend A. Hansen (f. 1907).

Adresse: Møllergade 106, Svendborg.

Svend Th. Hansen, bageri. Grundl. d. 10. jan. 1868 af C. Lenbroch. Indehaver (siden 1921): Svend Th. Hansen (f. 1894).

Adresse: Vestergade 46, Århus.

Syrak Hansen, malerfirma. Grundl. d. 18. nov. 1867 af dekorationsmaler Peter Syrak Hansen (f. 1833, d. 1904). I 1904 overtaget af sønnen, Hans Nikolaj Syrak Hansen (f. 1866).

Adresse: Svendborg Landevej, Faaborg.

Th. Hansen & Søn, Johs. Hansen, byggeforretning. Grundl. i 1905 af Th. Hansen (f. 1869, d. 1927), som i 1922 optog sin søn, Johannes Hansen (f. 4. juni 1899), som medindehaver. Denne

tog i 1923 konstruktørexamen efter i 1919 at være hjemsendt fra tysk krigstjeneste. I 1927 overtog han forretningen som enedeindehaver. Murermester Johs. Hansen, der gennem flere perioder har været byrådsmedlem, er bl. a. siden 1940 formand for Håndværkerforeningen i Haderslev. Forretningen har bl. a. udført murerarbejdet på højspændingsværket i Aabenraa, posthuset og automatcentralen samt Odd-Fellow-Logen i Haderslev og har udført forskellige restaureeringsarbejder, bl. a. på domkirken og statsseminariet i Haderslev.

Adresse: Naffet 39, Haderslev.



Johs. Hansen

Thomas Hansen & Søn, købmandsforretning. Grundl. i 1901 af H. Simmerling. Nuværende indehavere: Thomas Hansen og søn.
Adresse: Padborg.

Thorkild Hansen, damekonfektionsforretning. Grundl. i 1895, senere overtaget af Wilh. Dalgaard og drevet under dette navn indtil forretningen d. 1. juni 1920 overtoges af Thorkild Hansen (f. 1881), der stadig er dens indehaver.

Grosserer Thorkild Hansen lærte manufakturtaget i Sakskøbing og i Nykøbing F.; senere studerede han reklame og vinduesdekoration på fagskoler i Tyskland og Amerika. Han oprettede ved sin hjemkomst den første skandinaviske vinduesdekorationsskole i København. I 1905 rejste han til U.S.A., hvor han opholdt sig til 1909. I 1910 overtog han Magasin du Nords Hellerup-afdeling, som han drev i ca. 10 år.

I 1921 oprettedes filial på Amagerbrogade, adresse: Amagerbrogade 49, Kbhvn. S. og i 1922 på Frederiksberg, adresse: Falkoner Allé 47, Kbhvn. F.

Adresse: Vesterbrogade 22-26, Kbhvn. V.

Thorman Hansen, drejerforretning. Grundl. i 1898 af Thorman Albinus Hansen (f. 1876), der fremdeles er indehaver af forretningen.

Adresse: Provstegade 6, Rønne.

Troels Hansen, papir- og rammeforretning. Grundl. i 1889 af Henrik Knudsen (f. 1862, d. 1939); fortsættes efter denne af datteren og svigersønnen, Troels Hansen (f. 1887).

Adresse: Møllergade 42, Svendborg.

V. Hansen's Bogbinderi & Æskefabrik. Grundl. d. 20. dec. 1900 af Valdemar Hansen (f. 1874), der fremdeles er indehaver af firmaet.

Adresse: Gothersgade 91, Kbhvn. K.

Vagn Techt Hansen, manufakturforretning. Grundl. i 1900 af Carl H. Jensen. Indehaver (siden 1927): Vagn Techt Hansen (f. 1893).

Adresse: Godthåbsvej 51, Kbhvn. F.

Valdemar Hansen, herreekviperingsforretning. Grundl. d. 8. juni 1863 som købmandsforretning af N. Chr. Hansen (f. d. 7. febr. 1837, d. 1910), der i 1893 solgte forretningen til sin søn, konsul Valdemar Hansen (f. 12. april 1865, d. 15. okt. 1943); sidstnævnte optog i 1922 sin søn konsul I. Kruuse-Hansen (f. 30. sept. 1894) i firmaet og denne er nu indehaver af dette.

Adresse: Algade 50, Korsør.

Victor Hansen, kolonialforretning en gros. Grundl. i 1891 af L. Hansen (f. 1863, d. 1938) i forbindelse med grossistvirksomhed i andre brancher. I 1935 deltes forretningen sådan, at grundlæggerens søn, Victor Hansen (f. 1897) overtog kolonialafdelingen, som han stadig viderefører, medens grundlæggeren fortsatte de øvrige dele af forretningen (se L. Hansen).

Adresse: Nørrebro 79, Odense.

Vilhelm Hansen, bagerforretning. Grundl. i 1896 af F. C. C. Jørgensen (f. 1849, d. 1933). Indehaver (siden 1945): Vilhelm Hansen (f. 1891).

Adresse: Absalonsgade 21 B, Kbhvn. V.

Vilhelm Hansen's Boghandel. Grundl. d. 10. nov. 1879 af Vilhelm Hansen (f. 1843, d. 1904). I 1904 overtaget af enken, fru E. Hansen, f. Bjerregaard (f. 1853). Bestyrer: datteren, frk. Natalie Hansen (f. 1884).

Adresse: Torvet 4, Grenaa.

Vilhelm Hansen & Co. A/S, kemikaliefirma. Grundl. 1883 af etatsråd Vilhelm Hansen (f. 1859, d. 1925). Omdannet til aktieselskab i 1912. Direktør (siden 1928): civilingeniør C. Duzaine-Hansen (f. 1887).

Adresse: Hejrevej 43, Kbhvn. NV.

Wilhelm Hansen, Musik-Førlag. Grundl. i 1811 af H. S. Grisson og I. G. Christiani (d. 1833) under firmanavn: Christiani & Grisson; overtaget i 1857 af Wilhelm Hansen (f. 1821, d. 1904). I 1879 købtes C. C. Lose's Musikhandel og Horneman & Erslevs Musikforlag. C. C. Lose's Musikhandel blev grundlagt i 1793 af den franske emigrant E. F. I. Haly og i 1802 overtaget af C. C. Lose d. æ. (f. 1787, d. 1835). Hornemann & Erslevs Musikforlag blev grundlagt i 1844 af J. O. E. Horneman (f. 1809, d. 1870) med C. W. de Meza som kompagnon. I 1910 købtes A/S Nordisk Musikforlag, grundl. i 1880 af Henrik Hennings (f. 1848, d. 1923). I 1887 oprettedes en filial i Leipzig, i 1908 søsterselskabet Norsk Musikforlag A/S i Oslo og i 1915 søsterselskabet A/B Nordiska Musikforlaget, Stockholm. Indehavere (siden 1920): Asger Wilhelm Hansen (f. 1889) og Svend Wilhelm Hansen (f. 1890).

Adresse: Gothersgade 9—11, Kbhvn. K.

Wilhelm Hansen & Søn, korkvarefabrik. Grundl. d. 9. april 1877 af Wilhelm Hansen (f. 25. sept. 1849, d. 13. juni 1936). Grundlæggeren var medstifter af og formand for Korkvarefabrikantforeningen i Danmark og senere dennes æresmedlem. Wilhelm Hansen optog i 1917 sin søn, Axel Hansen (f. 29. april 1881, d. 4. jan. 1933) som medindehaver. Efter dennes død overtog enken, fru A. A. Hansen (f. 26. april 1882) firmaet som eneindehaver. I 1946 optoges ingeniør Alex Hansen (f. 27. maj 1914) som medindehaver.

I 1928 overtoges Korkvarefabrikken And. Svensson af dennes dødsbo.

Adresse: Roskildevej 42 B, Kbhvn. Valby.



Wilhelm Hansen

Leif Hansen-Kortrup, agenturforretning. Grundl. i 1908 af Hansen-Kortrup (f. 1867, d. 1947). I 1947 overtaget af sønnen, Leif Hansen-Kortrup (f. 1902).
Adresse: Saksøbing.

Hans Hansen-Lund, bog- og papirhandel. Grundl. d. 1. april 1907 af Chr. Iversen (f. 1876, d. 1940). Indehaver (siden 5. sept. 1940): Hans Hansen-Lund (f. 1899).
Adresse: Østerbrogade 151, Kbhvn. Ø.

John R. Hanson, stempelfabrik og gravøranstalt. Grundl. d. 26. maj 1877 i Odense af John R. Hanson (f. 1851, d. 1922), der i 1879 flyttede forretningen til Kbhvn.

Ved John R. Hansons død i 1922 fortsat af hans enke, Maren Hanson, f. Hansen (f. 1860) samt af sønnerne Hans R. Hanson (f. 1889) og Georg F. Hanson (f. 1891), der i 1919 var indtrådt som medindehavere; i 1931 indtrådte Aage J. Hanson (f. 1897) som medindehaver, og i 1933 udtrådte fru Maren Hanson.

John R. Hanson var den første, der fremstillede gummistempeler i Skandinavien. Virksomheden beskæftiger ca. 65 personer.

Adresser: kontor og fabrik: Østergade 26, Kbhvn. K.; butik: Ny Østergade 3, Kbhvn. K.

Carl Hansson, glarmesterforretning. Grundl. d. 28. jan. 1894 af Jens Carl Johan Hansen (d. 1938). Indehaver siden 1922: Carl Hansson (f. 1894).

Adresse: Halskovvej 30, Korsør.

Harboes Bryggeri. Grundl. i 1883 af Jørgen Harboe og Jørgen Lotz. Nuværende indehavere: Fr. Harboe (f. 1880) og G. Harboe (f. 1911).

Adresse: Spegerborgvej 30, Skælskør.

J. L. Harboe's Tapetfabrik A/S, se Danske Tapetfabrikker A/S.

Kr. Noe Harboe, smedemester, gas- & vandmester. Grundl. d. 21. okt. 1894 af Kr. Noe Harboe (f. 1859, d. 1925). I 1925 overtaget af dennes enke, fru Elna Harboe (f. 1865, d. 1946) sammen med sønnen, K. Harboe (f. 1889), som siden moderens død er eneindehaver.

Adresse: Steenwinkelsvej 4, Kbhvn. V.

Søren Harbom, trikotagehandel en gros. Grundl. i 1910 af Søren Harbom (f. 1889), der stadig er indehaver af forretningen.

Adresse: Gammel Kongevej 178, Kbhvn. V.

Harder & Co., herreekviperingsforretning. Grundl. d. 24. okt. 1895 af M. D. Harder (f. 1870), der fremdeles er indehaver af firmaet, siden 1. juli 1940 med O. Alban Knudsen (f. 1909) som medindehaver.

Adresse: Store Torv 3, Aarhus.

Harder & Grundtvig, fabrikation og en gros salg af ligklædninger samt artikler til blomsterhandlerbranchen (blomster- og frugtkurve, dekorationsartikler m. m.), endvidere en gros salg af alle binderiartikler til gartnere. Firmaet grundlagdes d. 2. aug. 1865 af Hans Georg Grundtvig (f. 1838 i Voer, d. 1896). I 1868 optoges Carl Harder (d. 1869) i firmaet, hvorved det nuværende firmanavn fremkom.

Efter H. G. Grundtvigs død fortsattes forretningen af hans enke, Kirstine Grundtvig, med sønnen, Carl Grundtvig (f. 26. april 1870, d. 1941), som bestyrer, indtil denne i 1900 overtog firmaet for egen regning.

Den 1. april 1938 optoges Carl Grundtvigs to sønner, Curt E. Grundtvig og Dann G. Grundtvig (begge f. 17. maj 1907), i firmaet, og forretningen udvidedes herefter inden for blomsterhandlerbranchen, idet der påbegyndtes fabrikation af en mængde artikler, som tidligere var indført fra udlandet. Efter faderens død viderefører de to sønner firmaet.

Efter branden d. 5. juni 1939, der lagde hele virksomheden øde, lod firmaet en stor ny bygning opføre i Jernbanegade nr. 18, hvor firmaet nu har indrettet sig.

Adresse: Jernbanegade 18, Randers.

Flemming Harder, isenkramforretning. Grundl. d. 25. nov. 1874 af Martin Jørgensen (f. 1841, d. 1916). I 1904 blev den overtaget af Hans Chr. Jørgensen (f. 1878); senere var E. Lerbeck-Nielsen indehaver af forretningen. I 1947 overtoges den af Flemming Harder (f. 28. jan. 1919).

Adresse: Vestergade 6, Faaborg.

Knud Harder's Eftf., A. Sørensen, manufakturforretning. Grundl. d. 24. april 1860 af Johs. Mønsted. I 1878 overtaget af Emil Harder (f. 1849, d. 1905), i 1905 af dennes søn, Knud Harder (f. 1878, d. 1936), og i 1941 af Anna E. Sørensen.

Adresse: Kirkegade 4, Rønders.

Poul Harder, købmandsforretning. Grundl. ca. 1878 af Edv. Benzon. Indehaver (siden 9. Marts 1942): Poul Harder (f. 1912).

Adresse: Langgade 22, Nykøbing F.

P. Harlø & Søn, blikkenslagerforretning. — Grundl. i 1881 af H. P. Jensen (d. 1920). I 1920 overtoges forretningen af H. P. Harlø (f. 1879, d. 1945). 1939 optoges sønnen, Kurt Harlø (f. 1915), som medindehaver. Den 1. jan. 1946 blev forretningen overtaget af H. C. Harlø, som i 1947 optog Svend Aage Hansen som medindehaver.

Adresse: Klosterstræde 10, Kbhvn. K.

Hotel Harmonien i Nakskov. Grundl. i 1854 af Haandværker- og Industriforeningen i Nakskov. Nuværende indehaver (fra 1. juni 1950): Frederik Hansen.

Adresse: Nybrogade 2, Nakskov.

Hotel Harmonien i Sæby. Grundl. ca. 1760. Indehaver (siden 1940): Villy Nielsen (f. 1911).

Adresse: Vestergade 23, Sæby.

Hotel Harmonien i Ærøskøbing, som tidligere hed „Skibet“, fik d. 18. dec. 1835 sit nuværende navn af gæstgiver Ivar Petersen (f. 1804, d. 1879). Nuværende indehaver: A. Groth-Rasmussen.

Adresse: Brogade, Ærøskøbing.

C. Harms, grossererforretning. Grundl. i 1902 af C. Harms (f. 1867, d. 1932). Nuværende indehavere: K. G. O. Harms, Chr. Harms og frk. Agnes Harms.

Adresse: Lille Kannikestræde 3, Kbhvn. K.

Edward Harms, grossererforretning i glas, porcelæn og fajance. Grundl. i 1896 af Edward Harms (f. 23. maj 1870, d. 2. febr. 1925). I 1920 optoges sønnen, Ejvind Harms (f. 28. jan. 1896), i firmaet som medindehaver, og ved faderens død overtog han det som eneindehaver. Forretningen begyndtes som en gros forretning, men er siden 1920 agenturforretning for udenlandske huse.

Adresse: Nybrogade 24, Kbhvn. K.

Harmsen's Handskefabrik. Grundl. i 1870 i Vejle af Chr. Harmsen. Dennes søn, Ludvig Harmsen (f. 14. jan. 1879) overtog i 1907 C. Th. Westphal's Handskefabrik i Århus (grundl. i 1870) og drev denne selvstændigt i en årække under firmanavnet Aarhus Handskefabrik. Efter Chr. Harmsens død videreførtes forretningen i Vejle af døtrene Doris og Helga Harmsen, men den blev dog nu en filial af Århus-fabrikken, idet man ophørte med fabrikationen i Vejle. I 1930 blev de to familieforetagender slået sammen til eet, og det nuværende firmanavn antoges, idet Ludvig Harmsen overtog Vejle-filialen og overførte den til Århus. I 1934 optog Ludvig Harmsen sin svigersøn, Gunnar Hjernøe (f. 1909) som medindehaver og denne driver fra 1949 virksomheden som eneindehaver.

Adresse: Rosenkrantzgade 31, Århus.

Brødrene Hartmann A/S, maskinfabrik. — Grundl. d. 1. jan. 1908 af Ad. Hartmann. Virksomheden begyndte med fabrikation af små rotationsmaskiner til parpirposetrykning, senere også papirposemaskiner, dens område er fremdeles fabrikation af specialmaskiner.

I 1917 overgik virksomheden til et aktieselskab med en aktiekapital på kr. 80.000, efterhånden udvidet til kr. 300.000. Fabriken beskæftiger nu ca. 100 personer.

Bestyrelsen består af grundlæggerens sønner, direktør Louis Hartmann, der er formand og direktør Gunnar Hartmann samt landsretssagfører Johs. Borre.

Direktion: ovennævnte Louis Hartmann og Carl Hartmann.

Adresse: Kanalvej, Kongens Lyngby.

H. Hartmann, kuffert- og lædervarefabrik. Grundl. d. 15. marts 1905 af A. Hartmann (f. 1879, d. 1938). Indehaver (siden 1938): H. Hartmann (f. 1905).

Adresse: Skjulhøj Allé 49, Kbhvn. Vanløse.

Hjalmar Hartmann & Co., frøavl og frøhandel. Grundl. d. 1. maj 1894 i Bruxelles af general-konsul Hjalmar Hartmann (f. 1870, d. 1945). Forretningen flyttedes til København i 1898. I 1945 overtaget af grunlæggerens søn, Godfred B. Hartmann (f. 1908).

Adresse: Højbroplads 21, Kbhvn. K.

Johan Hartmann, urmager- og guldsmedeforretning. Grundl. d. 14. april 1885 af Johan Hartmann (f. 1857, d. 1924). Derefter overtaget af enkefru Agnes Hartmann (f. 1871).

Adresse: Adelgade 5, Skive.

Poul Hartmann, bogbinderi. Grundl. d. 28. okt. 1873 af F. F. Hartmann (f. 1846, d. 1912). Efter dennes død overtaget af sønnen, Poul Richard Hartmann (f. 1878).

Adresse: Frisegade 5, Nykøbing F.

Victor Hartmann's Boghandel ved Knud Engsig. Grundl. d. 9. dec. 1868 af Emil Hartmann (f. 1840, d. 1919). Indehaver siden 1929: Knud Engsig (f. 1892).

Adresse: Torvet 3, Nørresundby.

Eduard Hartogsohn, børste-, pensel- og gadekostefabrik. Grundl. i 1852 af Jonas Philip Hartogsohn (f. 1821 i Groeningen, d. 1902). I 1890 overtaget af sønnen, Eduard Hartogsohn (f. 1862, d. 1941) og i 1941 af dennes sønner, H. Hartogsohn (f. 1904) og Alfred Hartogsohn (f. 1911).

Adresse: Klostergade 3, Randers.

Hartz & Jøns, grossererfirma. Grundl. d. 24. maj 1892 af N. F. V. K. Hartz (f. 1864, d. 1930) og F. L. Jøns (d. 1905). Indehaver (siden 1930): førstnævntes søn, E. E. Hartz (f. 1896).

Adresse: Farvergade 17, Kbhvn. K.

Marius Hartz A/S, en gros, detail og fabrikation. Grundl. d. 17. nov. 1898 af Marius Hartz (f. 1869, d. 1925). I 1919 omdannet til et aktieselskab. Direktører (siden 1925): Jens Chr. Hartz (f. 1900), E. Hartz (f. 1906) og Carl P. Hartz (f. 1907).

Driver tillige virksomhed under navnet „Standard på Strøget“.

Adresse: Vimmelskiftet 45, Kbhvn. K.

Fabrik: Amager Strandvej 124, Kbhvn. S.

Martin Hartz, cigarfabrik, agentur og import. Grundl. i 1834 af J. Broberg og i 1874 overtaget af Martin Hartz. Indehaver (siden 1949): fru M. Hartz.

Adresse: Vestergade 3, Randers.

Charles Harup-Hansen, blikkenslagerforretning. Grundl. d. 9. juli 1909 af Charles Harup-Hansen (f. 1887), der stadig er indehaver af forretningen.

Adresse: Frederiksberg Allé 6, Kbhvn. V.

Hasle Bank A/S. Stiftet d. 15. aug. 1902 under navnet Hasle Haandværker- og Landbobank; det nuværende navn antoges i 1919. Nuværende direktør: Aage Jensen.

Adresse: Storegade 77, Hasle.

Hasl

Hasle Bryggeri ved Ludvig Holm, hvidtølsbryggeri. Grundl. ca. 1858 som brændevinsbrænderi. I 1870'erne udvidet til også at omfatte ølbrygning. Indehaver (siden 1933): Ludvig Holm (f. 1886).

Adresse: Hasle.

Hasle Klinker- & Chamottestensfabrik, Bornholms Kaolin-, Chamotte- & Klinkerfabriker A/S. Grundl. d. 21. febr. 1844. Oprindelig var selskabet baseret på brydning af kul ved Hasle. I 1867 begyndte teglindustrien, hvor den nuværende klinkerfabrik ligger. Virksomhederne samledes i 1889 under navnet Hasle Klinker- og Chamottestensfabrik. I 1912 blev dette selskab slået sammen med det i 1873 startede „Kaolinindustri-Selskabet paa Bornholm“, samt „Dansk Chamottefabrik“, begge beliggende ved Rønne, den samlede virksomhed omdannedes til et aktieselskab, og det nuværende firmanavn antoges. Nuværende direktion: ingeniør Iwan Clausen (f. 1885) og ingeniør Gustav Kähler (f. 1890).

Adresse: Hammerensgade 3, Kbhvn. K.

Hasle Snedker- og Bygningsforretning. Grundl. i 1879 af M. Hansen Thorsen (f. 1853, d. 1925). Indehaver siden 1908: P. Thorsen (f. 1883).

Adresse: Storegade 18, Hasle.

Haslev Andels-Svineslagteri. Grundl. d. 26. marts 1896 på initiativ af gårdejer Ole Olsen, Tjæreby (f. 1848, d. 1928) og agent Carl J. Ulrich, Haslev (f. 1835, d. 1913). Direktør (siden 1919): N. N. Yding (f. 1888).

Adresse: Haslev.

Haslev Bank A/S. Grundl. d. 3. marts 1894. Nuværende direktion: F. V. Bang (f. 1895) og G. Christensen (f. 1905).

Adresse: Haslev.

Haslev Bogtrykkeri (C. Bagger). Grundl. i 1894 af Chr. Bagger (f. 1869, d. 1924). I 1924 overtaget af enken, fru A. Bagger (f. 1868, d. 1941) og i 1941 af et interessentskab ved Ernst Klinker (f. 1904).

Adresse: Jernbanegade 16, Haslev.

Haslev Folketidende. Grundl. d. 10. sept. 1892. Nuværende indehaver: A/S Ringsted Folketidendes Bogtrykkeri. Redaktør (fra 1. april 1949): C. Nørrelykke-Christensen (f. 1915).

Adresse: Jernbanegade 14, Haslev.

Haslev Lervarefabrik. Grundl. i 1898 som et aktieselskab, der hævdedes i 1940. Indehavere (siden 1940): Ejner Hellerøe (f. 1909) og E. R. Christensen (f. 1909).

Adresse: Haslev.

Haslev Orgel-Harmoniums Fabrik. Grundl. i 1910 af fabrikant Mølgaard-Jensen (f. 1865, d. 1949). Indehaver (siden 1923): Leo Rechnagel (f. 1891).

Adresse: Haslev.

Hass

J. S. Haslund's Eftf., bogbinderi. Grundl. d. 1. nov. 1891 af J. S. Haslund. I 1948 overtaget af Kaj Georg Christensen (f. 1914).

Adresse: Hausergade 15, Kbhvn. K.

Ole Haslund's Hus A/S. Grundl. d. 2. okt. 1901 som maler- og snedkerforretning af Ole Haslund (f. 1877). Omdannet til aktieselskab i 1941 med Ole Haslund som direktør. I 1948 optoges Holger Winding (f. 1921) i direktionen.

Selskabet udfører boligmontering og driver handel med møbler og antikviteter.

Adresse: Amagertorv 14, Kbhvn. K.

Vald. Haslund, bogbinderi. Grundl. i 1750 af Henrich Grono. Indehaver siden 1. okt. 1948: Chr. Jensen (f. 1896).

Adresse: Storgade 34, Sorø.

Aage Hass' Eftf., Gunnar Sahlertz, boghandel. Grundl. d. 3. juni 1901 af Aage Hass (f. 1870). Nuværende indehaver: Gunnar Sahlertz (f. 1905).

Adresse: Bruunsgade 33, Århus.

Carl Hass jun., blomsterforretning. Grundl. i marts 1874 af Hans Frederik Hass (f. 1842, d. 1912). I 1906 overtaget af sønnen, Carl Hass (f. 1876), der i 1946 afstod forretningen til sin søn, den nuværende indehaver, Carl Hass jun. (f. 1907).

Forretningen er oprindelig grundlagt som gartneri, men drives siden 1948 udelukkende som blomsterforretning.

Adresse: Nørreport 2, Aabenraa.

Frode Hass, litografanstalt. Grundl. i 1881 af Johan Jacobsen (f. 1848, d. 1895). Indehaver (siden 1. jan. 1896): Frode Hass (f. 1871).

Adresse: Vesterbrogade 22, Kbhvn. V.

Carl Hassager & Co., mæglerfirma. Grundl. af U. F. Torm og i 1859 overtaget af Carl Hassager (f. 1834, d. 1912). Indehaver (siden 1912): konsul V. H. Nisted (f. 1887).

Adresse: Sydhavnen, Randers.

Hassel & Teudt, kgl. hof-mekanici, gas- og vandmesterfirma, maskinfabrik etc. Grundl. d. 30. juni 1857 af J. G. Fridolin Hassel (f. 1829, d. 1887) og Ludvig F. Teudt (f. 1820, d. 1896). Videreført indtil 1923 af brødrene Fridolin og Aage Hassel. Indehaver (siden 1923): Aage Hassel (f. 1894).

Adresse: Bredgade 43, Kbhvn. K.

Hasselbalch & Co., grossererforretning. Grundl. d. 11. april 1882 af C. S. Hasselbalch (f. 1851, d. 1925). Indehaver (siden 1925): Hugo H. Hasselbalch (f. 1888) og grevinde Alice Daneskiold Samsøe.

Adresse: Kejsergade 2, Kbhvn. K.

Steen Hasselbalch's Forlag A/S. Stiftet i 1923 til overtagelse af Steen Hasselbalchs Forlagsboghandel (stiftet d. 2. jan. 1916), Jacob Erslevs Forlag (stiftet 1854) og firmaet Erslev & Hasselbalch (stiftet 1909).



Steen Hasselbalch

Jacob Erslevs Forlag var grundlagt d. 15. maj 1854 af Jacob Erslev (f. 1819, d. 1902); efter dennes død overgik firmaet i 1903 til et kommanditselskab: K. S. A. Erslev (grundlæggerens søn, historikeren, professor Kristian Erslev (f. 1852, d. 1930)); i 1909 overgik det til et aktieselskab, i hvis bestyrelse Kristian Erslev var formand og for hvilket Steen Hasselbalch (f. 1881) og Aage H. Erslev (f. 1883, d. 1947) var direktører. I 1915 hævdes aktieselskabet og virksomheden overtoges af Steen Hasselbalch under eget navn; som allerede nævnt ovenfor overgik firmaet i 1923 til A/S Steen Hasselbalch's Forlag.

Bestyrelsen består af Steen Hasselbalch, der er formand og tillige selskabets direktør, direktør G. Jerwin (f. 1896) og landsretssagfører Henrik Tiemroth (f. 1911).

Adresse: Nyropsgade 19, Kbhvn. V.

J. Hassing & Søn, malerforretning. Grundl. d. 9. febr. 1885 af Johan Gustav Hassing (f. 1860, d. 1939). Efter dennes død overtaget af sønnen, Francis Hassing (f. 1888).

Adresse: Danmarksgade 11, Frederikshavn.

Vilh. Hastrup, grossererforretning i bogbinderartikler o. l. Grundl. d. 1. juli 1901 af Vilhelm Hastrup (f. 1873), der fremdeles er indehaver af forretningen.

Adresse: Brolæggerstræde 12, Kbhvn. K.

P. Hatten & Co. A/S, købmandsforretning, jern, stål, støbegods, isenkram m. m. Grundl. i 1812 af Jacob Jacobsen Luddahl. Siden nov. 1920 er Henry Petersen (f. 1892) direktør for det aktieselskab, der da overtog virksomheden.

Aktiekapitalen er på 300.000 kr.

Fra 1924 omfatter virksomheden tillige en afdeling i Nakskov, idet selskabet købte firmaet Knud Dan & Co.'s Købmandsgaard i Nakskov.

Adresse: Maribo.

Poul Hatting, slagterforretning. Grundl. d. 20. okt. 1897 af Charles Hatting (f. 1873). Nuværende indehaver: sønnen, Poul Hatting (f. 1907).

Adresse: Valby Langgade 25, Kbhvn. Valby.

Hauchsborgs Fiskehalle. Grundl. i 1908 af Jacob Jørgensen (f. 1878, d. 1930). I 1930 overtaget af enken, fru Augusta Jørgensen (f. 1883).

Adresse: Gammel Kongevej 105, Kbhvn. V.

Reinh. van Hauens bageri, Frederiksberggade 23. Der har, såvidt det kan oplyses, været bagergård på stedet (mtr. nr. 14 vester kvarter) allerede før den store brand 1728, men den første bager af navnet van Hauen, der ejede ejendommen, var Thiel van Høven, optaget i Bagerlauget d. 13. jan. 1749. Navnet har gennem tiderne været stavet „van Haven, van Høven og van Hauen“. Til trods for, at enkelte ejere i den forløbne tid ikke selv har været bagere, har der dog til stadighed været bageri i ejendommen. Den nuværende indehaver, Leo Mac van Hauen (f. 1901), blev optaget i Bagerlauget d. 13. juni 1922 og overtog bageriet i 1932 og ejendommen i jan. 1933 efter sin fader, Reinh. van Hauen (f. 1864, d. 1937), der var optaget i Bagerlauget d. 25. maj 1890.

Adresse: Frederiksberggade 23, Kbhvn. K.

Reinh. van Hauen's bageri og biscuitfabrik, Gammel Kongevej 177. Grundl. 20. juli 1876 af H. O. Pløtz. Overtaget i 1897 af Reinhard van Hauen (f. 1864, d. 1937). Nuværende indehaver: sønnen, James van Hauen (f. 1904).

Adresse: Gammel Kongevej 177, Kbhvn. V.

Johannes Hauerslev, fotografisk atelier. Grundl. d. 1. sept. 1865 af Th. Olsen. I 1887 overtaget af Johannes Hauerslev (f. 1860, d. 1921). Indehaver (siden 1918): A. M. Munk-Andersen (f. 1892).

Adresse: Fælledvej 9, Kbhvn. N.

H. C. Haug, fabrik for bygningsbeslag. Grundl. i 1872 af smedemester Miede. Indehaver (siden 1932): H. C. Haug (f. 1881).

Adresse: Jenagade 24, Kbhvn. S.

Bendt Haugsted's Boghandel. Grundl. d. 1. marts 1896 af Edv. G. Hansen (f. 1859, d. 1914). Indehaver (siden 1915): Bendt Haugsted (f. 1890).

Adresse: Vestergade 3, Odense.

Carl Haugsted, kobbersmedeforretning. Grundl. d. 9. marts 1877 af Carl Henrik Haugsted (f. 1841, d. 1905). Efter dennes død overtaget af sønnen, Carl Haugsted (f. 1878).

Adresse: Møllergade 57, Svendborg.

A/S Ove Haugsted, Danish Shipping Company Ltd., dampskibsekspedition, speditionsfirma. Grundl. d. 1. april 1887 af O. J. M. Haugsted (f. 24. oktober 1862, d. 4. august 1938). Omdannet til aktieselskab i 1934.

Nuværende direktør: Herman Ove Haugsted (f. 2. oktober 1894).

Magasin og garager: Østbanegade 169, København Ø. Frihavns-lager: Østmolen, København Ø.

Hovedkontor: Sankt Annæ Plads 26, København K.



H. Ove Haugsted

Haut

Robert Haut, gørtlermester og metalstøber. Grundl. d. 21. maj 1885 af Robert Haut (f. 1859, d. 1946). Nuværende indehaver: sønnen, Robert V. Haut (f. 1894).

Adresse: Skindergade 8, Kbhvn. K.

Havemann's Magasin A/S. Grundl. i 1888 under navnet Magasin du Nord, Vesterbro Afdeling. I 1898 ansattes Johan Havemann (f. 1870, d. 1944) som forretningsbestyrer, og i 1919 overtog han virksomheden for egen regning. I 1938 antoges det nuværende firmanavn. I 1942 omdannet til aktieselskab. Direktion: Joh. G. Havemann (f. 1910), Axel Havemann (f. 1899) og Einar Jensen (f. 1891).

Adresse: Vesterbrogade 74—76, Kbhvn. V.

Aage Havemann's Eftf., grossistforretning i elektriske artikler med specielle afdelinger for røntgen-, svagstrøms-, belysnings- og radioartikler samt eltermiske apparater. Grundl. d. 27. maj 1902 af Aage Havemann (d. 1907). Efter hans død videreførtes firmaet af Chr. Alb. Olsen (f. 1879, d. 1946), der i 1916 optog A. M. B. Nordrup (f. 1879) som medindehaver. Nuværende indehavere: ovennævnte A. M. B. Nordrup og Jens J. Palle (f. 1889); sidstnævnte indtrådte som medindehaver i 1947. I 1914 oprettedes en afdeling i Arhus; senere er oprettet afdelinger i Odense (1929), Aalborg (1929), Haderslev (1931), Nykøbing Falster (1933) og i Holstebro (1936). I 1926 oprettedes filial i Helsingfors.

Adresse: Nikolaj Plads 34, Kbhvn. K.

Bredal Havemann, manufakturhandel. Grundl. d. 31. aug. 1883 af Bredal Havemann (f. 1857, d. 1940). Indehavere siden 1940: E. Hartmann Jørgensen (f. 1904) og Karen Marie Petersen (f. 1894).

Adresse: Østergade 44, Rudkøbing.

Havnemøllen A/S. Denne virksomhed er grundlagt d. 4. okt. 1904 som aktieselskab. Den første direktion bestod af N. Bang og E. F. Levin. Denne direktion sad indtil 1922, hvor den afløstes af C. E. Ekberg (f. 1874, d. 1937) som enedirektør. Han efterfulgtes i 1937 af den nuværende direktør C. G. Bøggild (f. 1902).

Bestyrelsen består af generalkonsul J. J. Olsen (f. 1876), der er formand, fru V. Ekberg og overretssagfører C. L. H. Bernth (f. 1881).

Aktiekapitalen er på 400.000 Kr.

Adresse: Bådsmandsstræde 3—5, Kbhvn. K.

Havnens Skibsreparationer A/S, maskinfabrik. Denne virksomhed er grundlagt i 1902 af fabrikant Frits Bøckmann (f. 1867, d. 1942) og fabrikant R. P. Nielsen. Den 18. febr. 1947 omdannedes fabrikken til et aktieselskab med E. Olsen (f. 4. dec. 1912) som direktør.

Adresse: Christiansholms Ø, Kbhvn. K.

Havnemøllen A/S i Aalborg. Grundl. d. 6. marts 1907. Selskabet ejer Havnemøllen i Aalborg, der er bygget ved havnen på en grund, der tilhører Aalborg kommune.

Aktiekapitalen, der oprindeligt var på kr. 400.000, er senere udvidet til kr. 400.000.

Bestyrelsen består nu af købmand Chr. Pedersen, ingeniør Palle Hansen, enkefru Ma-



Havnemøllen i Aalborg

thilde Krebs, enkefru Johanne Marthine Nørmølle og selskabets direktør siden 1912, Martin Nørmølle (f. 1883).

Adresse: Østre Havn, Aalborg.

Havnens Skibsreparationer A/S, se foregående spalte.

Havreholm Papirfabriks Udsalg, papirforretning en gros. Den 1. juli 1869 grundlagde Nicolai Hansen Havreholm Papirfabriks Udsalg og d. 2. maj 1871 overgik forretningen til Waldemar Larsen (d. 1892), efter hvis død den overtoges af Kay Culmsee (f. 1868, d. 1915), søn af fabrikant Vald. Culmsee, Havreholm Papirfabrik. I 1913 optoges H. P. Ottesen (f. 1876, d. 1923) i firmaet. Efter dennes død videreførte hans enke, fru Hedvig Ottesen (d. 1947) forretningen. Den 1. jan. 1933 indtrådte Sven Ottesen (f. 14. aug. 1903) som medindehaver af firmaet, efter at have været ansat i forretningen siden d. 1. sept. 1922; sidstnævnte er nu eneindehaver.

Firmaet handlede indtil 1931 udelukkende med provinsen, men har fra 1931 udvidet til også at omfatte København.

Adresse: Vandkunsten 5, Kbhvn. K.

S. Hebsgaard, trikotage- og strømpefabrik. Grundl. i 1901 i Ikast af Søren Hebsgaard (f. 1870, d. 1946). I 1917 flyttet til Herning. I 1946 overtaget af sønnen, Axel Hebsgaard (f. 1896) (medindehaver 1920).

Adresse: Silkeborgvej 9, Herning.

Julius Heckscher A/S, assuranceforretning. Den 2. okt. 1852 grundlagde Julius Heckscher (f. 1826, d. 1897) sammen med William Heilbuth (d. 1898) en agenturforretning og overtog samtidig repræsentationen for et østrigsk forsikringsselskab. I 1858 udtrådte sidstnævnte af firmaet. I 1892 optoges sønnen, Frederik Heckscher (f. 1863, d. 1917), som medindehaver og d. 9. juli 1916 dennes søn, Bruno Heckscher (f. 1891, d. 1941). Den 1. jan. 1922 omdannedes forretningen til et aktieselskab med Bruno Heckscher som adm. direktør. I jan. 1937 tiltrådte desuden Joerges Bagger (f. 1886). Ved Bruno Heckschers død i 1941 tiltrådte prokurist V. Juhl (f. 1893), som havde været tilknyttet firmaet siden 1912, som direktør og ved Joerges Baggers død i 1945 indtrådte fru Ellen Bagger i direktionen.

Adresse: Østergade 35, Kbhvn. K.

Hecksher & Søn's Eftf., skibsmæglere, befragtnings- og linjeagenter, assurance- og havari-agenter, skibssalgforretning. Grundlagt i 1797 af stadsmægler Siegfred Hecksher (f. 1772, d. 1843), efter hvis død forretningen fortsattes af sønnerne, Moritz Gustav (f. 1802, d. 1870) og Ludvig Adolph (f. 1804, d. 1874), der var amerikansk vicekonsul. Sidstnævntes søn, Carl Hecksher (d. 1890), optoges i firmaet 1865, og ved hans død gik firmaet over til skibsmægler H. Sieh (d. 1903) og P. L. Fisker (f. 1862, d. 1936), som efter Siehs død blev eneindehaver. Efter den finansielle krise, firmaet gennemgik i 1910 i forbindelse med de til dette knyttede dampskibsselskaber, indtrådte skibsmæglerne J. Christophersen (f. 1875), J. A. Linneballe (f. 1871, d. 1933) og Chr. Lund (f. 1878, d. 1931) som medindehavere.

I 1807 var firmaet virksomt for at samle kapital til udrustning af danske kaperskibe, og i 1848-50 overdrog staten firmaet at sælge de under krigen kaprede fartøjer.

I 1882 knyttedes rederivirksomhed til firmaet, idet den daværende indehaver, Carl Hecksher, der var brasiliansk vicekonsul, overtog forretningsførelsen af dampskibsselskabet „Kjøbenhavn“, og i 1889 oprettede han desuden dampskibsselskabet „Østersøen“. Efter hans død udvidede P. L. Fisker rederivirksomheden betydeligt, og på hans initiativ stiftedes efterhånden dampskibsselskaberne „Union“, „Inga“, „Dan“ og „Ocean“.

Skibsmægler Christophersen var eneindehaver af firmaet fra 1934-46, da fire af firmaets mangeårige medarbejdere optoges som medindehavere, nemlig skibsmæglerne Alfr. M. Almdal (f. 1888) og S. Kamp (f. 1896) samt Ernst Linneballe (f. 1919) og A. Petersen (f. 1899). Efter 60 års virke i firmaet trækker skibsmægler Christophersen sig tilbage med udgangen af 1950.

Firmaet driver ikke længere rederi, men har i årene efter krigen foruden de gamle bånd knyttet mange nye forbindelser og derigennem betydeligt udvidet sin virksomhed dels indenfor befragtning, dels som agenter for en lang række udenlandske rederier. Hecksher & Søn's Eftf. repræsenterer idag regelmæssige dampskibslinjer såvel på flere europæiske lande som i oversøisk fart på Amerika, Middelhavet, Afrika, Østen etc. Desuden repræsenterer firmaet mange af de betydeligste udenlandske søassurance-selskaber.

Fra starten i 1797 indtil 1882 havde firmaet til huse på Skt. Annæ Plads nr. 9, men forretningens stadige vækst nødvendiggjorde en udvidelse af lokalerne, og man flyttede derfor til ejendommen Amaliegade nr. 33 (den senere nr. 39). Her havde firmaet sit hovedkontor indtil d. 19. sept. 1944, da tyskerne i forbindelse med aktionen mod det danske politi også forsøgte at overmande vagten på Amalienborg. Under kamphandlingerne i Amaliegade kastede de tyske tropper brandbomber mod den gamle, smukke ejendom og hundrede desuden brandvæsenet i at slukke, således at virksomhedens kontorer blev flammernes bytte. Ved denne

lejlighed brændte foruden inventaret faktisk hele arkivet indeholdende mange papirer også af historisk interesse ligefra 1797. Efter at have haft midlertidige lokaler i Bredgade nr. 47, flyttedes i slutningen af 1945 til de nuværende kontorer i Bredgade nr. 63.

Adresse: Bredgade 63, Kbhvn. K.

Hectors Skotøjsfabrik. Firmaets historie begynder den 14. marts 1902, da åbnede to mænd, H. E. Hector (f. 1877, d. 1949) og Hans Nielsen (f. 1875, d. 1946) en skotøjsforretning på Vestergade nr. 7 i Odense under firmaavnet: Skotøjsfabrikernes Udsalg. Denne forretning, som grosserer Hector overtog ved Hans Niensens død i 1946, er nu en filial af hovedfirmaet. Den 26. marts 1908 startede H. E. Hector alene en skotøjsforretning i Jorcks Passage i København, men allerede i



H. E. Hector



Frederiksberggade nr. 16

1916 flyttede forretningen til Frederiksberggade nr. 16 på hjørnet af Kattesund, der hvor



Interiør fra Hectors Skotøjsmagasin

Metropol-Teatret nu ligger. Forretningen blev i 1922 placeret på sin nuværende plads med indgang fra strøget, da hjørneforretningen blev indrettet til biografteater. Firmaet Hector ejer nu hele ejendommen.

I de følgende år startedes en del filialer. Den 17. maj 1930 startedes således Hector i Randers, Torvegade 21, senere flyttet til Torvegade 12; 2. maj 1931: Århus; 1. okt. 1932: Holbæk; 21. nov. 1934: Haderslev; 3. sept. 1937: Grenaa; 4. juli 1944: København, Nørrebrogade 177 („Sorgenfri“); 9. sept. 1944: København, Nørrebrogade 219 („Lygten“). Desuden findes forhandlere i mange af landets byer, og firmaet har også en stor postordreforretning. Gennem de sidste 25 år har firmaet brugt som slogan: „Europas største fodtøjsmagasin“.

Fra grosserer H. E. Hectors død i 1949 til henad mod slutningen af 1950 drev dødsboet forretningen; derefter omdannet til aktieselskab.

Adresse: Frederiksberggade 16, Kbhvn. K.

Hede Niensens Fabriker A/S, cykler, cykledele, sadler og radio. Grundl. d. 17. nov. 1906 af N. Hede Nielsen (f. 1879, d. 1943) under navnet Horsens Cykle-Lager, Hede Nielsen. I 1919 omdannedes forretningen til et aktieselskab (første vedtægter af 16. april).

Aktiekapitalen har siden stiftelsen været 1 mill. kr.

Den nuværende bestyrelse og direktion består af grundlæggerens sønner, Ove Hede Nielsen (f. 1907) og Eigil Hede Nielsen (f. 1904) samt Laurits Hansen (f. 1893).

Firmaet, der i dag beskæftiger 500 mennesker, begyndte under beskedne forhold i Hestedamsgade og flyttede i 1930 til Crome & Goldschmidts tidligere fabrikker på den nuværende



Hede Niensens Fabriker, Horsens

adresse. Disse nedbrændte i 1946 og på tomten er der rejst en ny og moderne cykle- og radiofabrik.

Adresse: Fabrikvej, Horsens.

Hedegaard & Christensen's Eftf., kolonialforretning en gros. Grundl. d. 2. nov. 1885 af Peder P. Hedegaard (f. 1861, d. 1944). Indehaver siden 1943: Kai Juby-Smith (f. 1901).

Adresse: Vesterbrogade 5, Nørresundby.

Hedegaard & Hilligsøe's Eftf., trælast- og tømmerhandel. Grundl. ca. 1870 af N. P. Hilligsøe. Indehavere (1909-1936): Martin Hedegaard (f. 1863, d. 1943) og P. V. Hilligsøe. Indehavere (siden 1936): S. Hedegaard (f. 1898), I. Hedegaard (f. 1902) og O. Nielsen (f. 1900).

Adresse: Vestergade 72, Thisted.

L. T. Hedegaard, skrædderforretning. Grundl. i 1862 af brødrene C. og W. Petersen. Indehaver (siden 1935): L. F. Hedegaard (f. 1905).

Adresse: Gothersgade 175, Kbhvn. K.

N. Hedegaard, ægeksporforretning. Grundl. i 1883 af N. Hedegaard (f. 1857, d. 1935). Efter denne overtaget af sønnerne, E. S. Hedegaard (f. 1896) og O. S. Hedegaard (f. 1897).

Adresse: Borgergade 6, Esbjerg.

Peder P. Hedegaard A/S. Import af korn og foderstoffer. Grundl. d. 2. nov. 1885 af Peder P. Hedegaard (f. 1861, d. 1944). Omdannet i 1916 til aktieselskab. Aktiekapitalen er kr. 1.750.000.

Bestyrelsen består af direktørerne Chr. Jensen, Hjørring (formand), Alfred Mikkelsen, Thisted, købmændene Alfred Abildgaard, Lemvig, Sigurd Stabell, Nørager, M. Larsen, Bindslev, Knud Haaning, Nykøbing Mors, Karl Mørck, Viborg og kornhandler M. Svendsen, Herning.

Selskabets direktør, konsul E. Kjeldsen (f. 1890) tiltrådte i 1921.

Adresse: Havnen, Nørresundby.

Chr. Hee's Eftf., auktionsforretning. Grundl. d. 11. jan. 1860 af Chr. Hee (f. 1838, d. 1896). I 1886 overtaget af I. Winsløw (f. 1860, d. 1943). I 1936 overtaget af sønnen, E. P. E. J. Winsløw (f. 1891) (medindehaver 1919).

Adresse: Niels Juels Gade 6, Kbhvn. K.

Anker Heegaard, A/S, jernstøberi og maskinfabrik, se Forenede Jernstøberier.

M. Heegaard, købmandsforretning. Grundl. i 1900 af Holst Andersen. Indehaver (siden 1920): M. Heegaard (f. 1893).

Adresse: Østergade 32, Hammel.

Otto Heerfordt A/S, købmandsforretning en gros. Grundl. i 1901 af Otto Heerfordt (f. 1873, d. 1937), der overtog en d. 25. nov. 1899 af købmand Neidhardt grundlagt kulforretning. I 1937 omdannedes firmaet til et aktieselskab med en aktiekapital på kr. 100,000, senere udvidet til kr. 300,000.

Bestyrelsen består nu af højesteretssagfører E. Richter (f. 1898), direktør Im. Strand (f. 1891), begge København, og landsretssagfører J. Breum, Hjørring (f. 1889).

Den daglige ledelse varetages af G. Kelter-Wesenberg (f. 1899) og M. Vorgaard Mikkelsen (f. 1908).

Firmaet driver foruden kulforretning, handel med landbrugsmaskiner samt halmvarefabrik.

Adresse: Korsgade 16, Hjørring.

Peter F. Heering, firma, fabrikation af „Cherry Heering“ og andre likører. Grundlagt 1818 af Peter F. Heering (f. 1792, d. 1875), der fra en beskedent begyndelse som urtekræmmer og fabrikant af Cherry Heering udvidede forretningen til at omfatte også engros handel og rederivirksomhed, idet han efterhånden ejede 10 på Bornholm byggede seilskibe. I 1838 erhvervede Peter F. Heering den ejendom på Christianshavn — opført 1785 og nu kaldet „Heerings Gård“ — hvori firmaet vedblivende efter mange udvidelser har til huse, og ved overflytningen opgaves detailforretningen. Senere faldt også rederivirksomhed og engros handel bort, og firmaet beskæftiger sig nu udelukkende med fabrikation og salg af likører, først og fremmest den verdensberømte Cherry Heering, der eksporteres til så at sige hver eneste plet på kloden og nyder internationalt ry.

Efter den anden verdenskrigs afslutning steg såvel det indenlandske salg som eksporten meget stærkt, og denne udvikling krævede en forøgelse af firmaets kapacitet. På firmaets kirsebærplantage i Dalby ved Haslev opførtes derfor en ny fabriksbygning i 1947, og denne blev suppleret med en lignende bygning i 1949 og 1950.

Parallelt med tekniske udvidelser og forbedringer arbejdes der stadig på at fremme den danske kirsebæravl, og firmaet har i de seneste år udplantet ca. 50.000 træer.

Firmaet, der er dansk, engelsk, svensk og hollandsk hofleverandør, overgik ved Peter F. Heerings død i 1875 til hans søn, Peter N.

Heering (f. 1838, d. 1924), der var indehaver til 1914, siden henholdsvis 1902 og 1905 med sønnerne William (f. 1876, d. 1936) og Harald (f. 1879, d. 1933) som medindehavere. William og Harald Heering var aktive indehavere af



Heerings Gård

firmaet til deres død. Fabrikant Peter Heering (f. 1908), der er søn af afdøde fabrikant William Heering, og som blev optaget som medindehaver i 1934, er siden 1936 eneindehaver af firmaet.

Adresse: Heerings Gård, Overgaden neden Vandet 11, Kbhvn. K.

Anton Heide, bageri og konditori. Grundl. i nov. 1873 af Julius Heide. I 1888 overtoges



virksomheden af grundlæggerens søn, Alfred Heide (f. 1864, d. 1935), som i 1916 overdrog den til sin søn, Anton Heide (f. 1892).

Adresse: Rudkøbing.

Emil Heide, købmandsforretning. Grundl. ca. 1875 af Chr. Michelsen. Indehaver siden 1922: Emil Heide (f. 1891).

Adresse: Nørrebro 40, Rudkøbing.

N. H. Heil, bødkerforretning. Grundl. i 1841 af Joh. Møller (f. 1814, d. 1890). Indehaver (siden 1932): Johs. A. Heil (f. 1904).

Adresse: Højer.

F. Heimann & Co., materialhandel en gros. Grundl. i 1878 af F. Heimann. Indehaver (siden 1941): Peer Abrahamson (f. 1917).

Adresse: Dronningens Tværgade 54, Kbhvn. K.

Isidor Heimann & Co., assuranceforretning. Grundl. i 1906 som maskinhandel af Isidor J. Heimann (f. 1884), der stadig er indehaver af forretningen. I 1931 omdannet til assuranceforretning.

Adresse: Vimmelskiftet 47, Kbhvn. K.

Fritz Heimbürger, guldsmedefirma. Grundl. d. 17. marts 1899 af Fritz Heimbürger. Indehaver (siden 1945): Fru A. M. F. Heimbürger.

Adresse: Købmagergade 63-65, Kbhvn. K.

Heimdal, dampskibsselskab, se Dampskibsselskabet Heimdal A/S.

I. H. Heine & Co. ved C. Heine, hørkram en gros. Grundl. i 1884 som urtekramforretning af I. H. Heine (f. 1847, d. 1936). Indehaver (siden 1947): C. Heine (f. 1876).

Adresse: Vendersgade 14, Kbhvn. K.

Christian E. Heineth, købmandsforretning. Grundl. i 1834 af Christen Stursted. Indehaver (siden 1936): Chr. E. Heineth (f. 1909).

Adresse: Nørregade 42, Holstebro.

Heinrich & Poulsen A/S, grossererfirma, fotografiske artikler. Grundl. d. 26. okt. 1889 af J. D. T. Heinrich (f. 1854, d. 1923) og Th. Poulsen (d. 1923). I 1928 omdannet til et aktieselskab. Nuværende direktør: S. Heinrich (f. 1897).

Adresse: Højbro Plads 6, Kbhvn. K.

H. Heins & Sønner's Eftf., motorfabrik. Grundl. i 1878 af Hans Henrik Heins og sønner, Hans Heinrich Heins og Peter Hansen Heins. Aktieselskab 1913—40. I 1940 overtaget af Adolf Jensen (f. 1898, d. 1945). Efter hans død videreført af enken, fru Petra Jensen (f. 1899).

Adresse: Strømmen, Randers.

V. Heitmann & Søn, bogbinderforretning. Grundl. d. 1. juli 1904 af V. Heitmann (f. 1865). I 1934 overtaget af sønnen, Walter Heitmann (f. 1895).

Adresse: Frederiksberg Allé 5, Kbhvn. V.

Hejmdal (venstreblad). Grundl. i 1879 af bogtrykker Heinrich Matzen. Overtaget i 1893 af H. P. Hanssen, Nørremølle (f. 1862, d. 1936), som var bladets redaktør til sin død. I 1900 overgået til et aktieselskab. I 1932 tiltrådte H. P. Hanssens søn, Ejnar Bjørn Hanssen (f. 1902) som direktør og medredaktør. Fra 1936 er Ejnar Bjørn Hanssen eneredaktør.

Adresse: Rådhusgade, Aabenraa.

Carl Helder, jern-, stål- og kulforretning. Den 12. jan. 1860 lejede Harald Siegfred Edvard Hée (f. 1826, d. 1901) den af købmand Rafael Meyer tidligere drevne forretning, der på grund af ildløs havde været standset i nogen tid, men hvis historie iøvrigt går meget længe tilbage. Indehaver (siden 1906): Carl Helder (f. 1878).

Adresse: Algade 81, Vordingborg.

N. P. Hellberg, skrædderforretning. Grundl. i 1890. I 1910 overtaget af N. P. Hellberg (f. 1874).

Adresse: Klareboderne 10, Kbhvn. K.

Hellebæk Fabriker A/S, klædefabrik. Grundl. d. 12. april 1873 under navnet Hellebæk Klæde- og Tæppefabrik. I 1877 anlagdes et bomuldsvæveri ved Bondedammen. Nuværende direktør: T. H. C. Eyrich (f. 1893).

Adresse: Vognmagergade 7, Kbhvn. K. (hovedkontor). Fabrikken: Hellebæk.

Hellemann Nielsen, Fausbøll's Eftf., boghandel. Grundl. i 1843 af F. C. Lund (d. 1846). Indehaver (siden 1903): K. N. Hellemann Nielsen (f. 1875).

Adresse: Storegade 2, Grenaa.

Hellerup Apotek. Oprettet d. 27. febr. 1900. Apotekets første indehaver var Sophus August Colding (f. 1854, d. 1940); i 1938 overtaget af Axel Claudius Hoffmann (f. 1888).

Adresse: Strandvejen 165, Kbhvn. Hellerup.

Hellerup Bogtrykkeri ved H. Pejdal. Grundl. d. 26. april 1848 af Joh. Henriksen. Indehaver (siden 1. dec. 1935): fru H. Pejdal (f. 1890).

Adresse: Callisensvej 7, Hellerup.

Hellerup Glasværk, se Kastrup Glasværk A/S.

Hellerup & Glødefri Tændstikfabrik A/S. Stiftet 1921 ved en sammenslutning af Actietændstikfabrikken Glødefri A/S (stiftet d. 1. sept. 1901) og Hellerup Tændstikfabrik A/S (stiftet i 1903). Direktør (siden 1921): H. A. Rasmussen (f. 1887).

Adresse: Heimdalsgade 37 A—39, Kbhvn. N.

Hellerup Kulimport A/S. Grundl. d. 1. okt. 1886 under navnet Hellerup Brændselsforsyning.

I 1925 blev firmaet overtaget af O. Ancher Nielsen som eneindehaver. I 1930 blev det omdannet til et aktieselskab.



A/S Hellerup Kulimport.

Bestyrelsen består af højesteretssagfører N. J. Gorrissen (f. 1896), overretssagfører V. Falbe-Hansen (f. 1875) og direktøren, ovennævnte O. Ancher Nielsen (f. 23. juni 1886). Aktiekapitalen udgør kr. 300.000.

Adresse: Tuborg Havn, Hellerup.

Hellerup Ligkistemagasin, Erik Petersen. Grundl. i 1905 af Emil Jacobsen (f. 1875, d. 1948). I 1942 overtaget af Erik Petersen (f. 1901).

Adresse: Strandvejen 153, Hellerup.

Hellerup Skolæstefabrik A/S (Skandinavisk Skomodelfabrik). Grundl. d. 1. april 1888 af Rudolf Nielsen. Fra 1916—36 ejedes fabriken af Hjalmar Madsen (f. 1872, d. 1936). Omdannet til aktieselskab d. 1. jan. 1945. Direktør (siden 1936): sønnen, Chr. Madsen (f. 1901).

Adresse: Aldersrogade 3, Kbhvn. Ø.

Hellesens Enke & V. Ludvigsen A/S, se næste side.

W. Hellesen & Co. A/S, grossererforretning. Grundl. d. 19. febr. 1863 af Wm. Hellesen. I 1939 omdannet til aktieselskab. Nuværende indehaver: Theodor Lund & Petersen A/S (se dette).

Adresse: Toldbodgade 20, Kbhvn. K.

Hellesen & Malmstrøm, assuranceforretning. Grundl. d. 19. sept. 1856 af George Meyer som

general-agent for Magdeborger Brandforsikrings-Selskab. Juni 1861 overgik general-agenturet til W. O. Funder. I nov. 1865 grundlagdes Firmaet J. L. Madsen & Gøricke, indehavere: Joh. L. Madsen (f. 1831, d. 1908), udtrådt 1. juli 1879, og Jul. Gøricke (f. 1837, d. 1902), udtrådt 31. dec. 1901.

Den 25. aug. 1868 forandrede firmanavnet til Madsen, Hellesen &

Co., indehavere: Joh. L. Madsen, Jul. Gøricke og Chr. Hellesen (f. 1835, d. 1910).

Den 1. juli 1879 ændredes firmanavnet til Hellesen & Gøricke, indehavere: Chr. Hellesen og Jul. Gøricke samt fra 1. jan. 1896 J. Malmstrøm (f. 1860, d. 1935).

Den 1. jan. 1902 ændredes firmanavnet til Hellesen & Malmstrøm, indehavere: Chr. Hellesen (til 1910), J. Malmstrøm (til 1935), Victor Petersen (f. 1875, d. 1933) fra 1. marts 1925—22. febr. 1933 og Johs. Malmstrøm (f. 1890) fra 1. marts 1925, fra 27. marts 1935 eneindehaver.

Adresse: Frederiksgade 17, Kbhvn. K.

R. V. Helm, læderhandel. Grundl. d. 1. marts 1873 af Mads Højland Helm (f. 15. jan. 1845, d. 23. marts 1887). Den 2. sept. 1902 overtog dennes søn, P. M. Helm (f. 10. okt. 1877, d. 3. aug. 1937), forretningen, som han d. 1. juni 1937 afstod til sin søn, den nuværende indehaver, R. V. Helm (f. 17. maj 1909).

Adresse: Nørregade 31, Holstebro.

I. C. Helm-Petersen's Frøavl A/S. Grundl. d. 15. okt. 1901 af J. C. Helm-Petersen (f. 1874, d. 1944). I 1921 deltes firmaet (se Carl Nielsen, I. C. Helm-Petersen & Co.'s Eftf.), og

grundlæggeren videreførte alene markføafdelingen, fra 1921 under navnet Aarhus Markfrøkontor.

Grundlæggeren var eneindehaver af markfrøkontoret indtil 1943, hvor det omdannedes til aktieselskab under direktion af grundlæggerens søn, P. H. Helm-Petersen (f. 1913) og Børge W. W. Hansen (f. 1910). Sidstnævnte fratrådte i 1948, og førstnævnte er nu selskabets enedirektør.

Bestyrelsen består af fru Aslaug Helm-Petersen, direktør L. Bonde Pedersen og fru E. Warnich Hansen.

Aktiekapitalen er på 100.000 kr.

Adresse: Vestergade 58, Århus.

Jens Helmbæk Fransk-Dansk Vinimport A/S. Grundl. d. 2. nov. 1900 på Værnedamsvej nr. 10 af grosserer og vinhandler Knud Jørgensen, der nedstammer fra en gammel og anset Flensborg-familie.

I 1904 flyttedes firmaet til Gammel Kongevej nr. 29, og i 1906 overtoges det af vinhandler Jens Petersen, der antog firmanavnet „Fransk-Dansk Vinimport“.

Da Det nye Teater skulle opføres, måtte firmaet i 1908 flytte og fandt sig nye lokaler på Vesterbrogade nr. 12-14, hvor det fremdeles har til huse.

Vinhandler Jens Helmbæk (f. 12. nov.), som har været tilknyttet firmaet siden d. 2. nov. 1902, overtog dette d. 15. jan. 1911. Firmaet blev d. 1. juli 1943 omdannet til aktieselskab under navnet „Jens Helmbæk Fransk-Dansk Vinimport A/S“ med Jens Helmbæk som adm. direktør.

Selskabet, som udelukkende driver en gros handel med restaurationer, købmænd og tobakshandlere, har, efter en stadig stigende omsætning og forøgelse af kundekredsen, foretaget gentagne udvidelser af forretningen.

Adresse: Vesterbrogade 12-14, Kbhvn. V.

Helmer & Jørgensen, Viggo Jørgensen & Søn, manufakturforretning. Grundl. d. 29. april 1903 af Harald Helmer (f. 1877) og Viggo Jørgensen (f. 1880); fra 1. aug. 1950 er sidstnævnte indehaver af firmaet sammen med Viggo Jørgensen jun. (f. 1907).

Adresse: Perlegade 28, Sønderborg.

Axel Helmer, isenkramforretning. Grundl. d. 30. sept. 1903 af Axel Helmer (f. 1880), der stadig er indehaver af forretningen.

Adresse: Perlegade 34, Sønderborg.

Poul Helms' Boghandels Eftf. Grundl. d. 23. nov. 1854 af N. P. C. Hornum (f. 1825, d. 1914). Indehaver (siden 1. okt. 1944): Børge Bøgh Nielsen (f. 1914).

Adresse: Nykøbing S.



Johs. Malmstrøm



Jens Helmbæk

HELLESENS ENKE & V. LUDVIGSEN A/S

Grundlagt i 1887 af generalkonsul V. Ludvigsen (f. 20. sept. 1861, d. 11. febr. 1939), som i nogle år havde samarbejdet med W. Helleesen



Den første fabrik på Frederiksberg

(f. 1836, d. 1892), et samarbejde der vedvarede til dennes død i 1892.

Hellesens Tør-Element blev navnet på det produkt, som fabrikeredes som eneste speciale. Hidtil kendtes våde, neutrale elementer i mange former, som dog alle havde stærkt begrænset anvendelsesområde, fordi de var opbyggede i skøre glasbeholdere med flydende elektrolyt, og bestandig skulle renses og passes.

Idéen, som V. Ludvigsen omsatte i praktisk forbedret form, var at binde den flydende elektrolyt, hvilket gjorde det muligt at skabe et helt lukket, udvendigt tørt, smukt element. Selve opbygningen og udformningen blev grundlæggende for hele den senere hen, overalt i verden opståede tør-elementproduktion.

Tør - elementet vandt straks indpas ved telefon og telegraf, og den praktiske, håndterlige form muliggjorde helt nye, store anvendelsesområder. Først til tænding på automobiler, så til håndlygter og senere til radioapparater.

Fra starten i et primitivt laboratorium i en ganske lille fabrik på Frederiksberg udvikle-

des virksomheden efterhånden til storproduktion.

Hellesens Tør-Element er nu kendt verden over og har mere end 100.000 forhandlere. Ved siden af sin grundlæggende, tekniske indsats evnede V. Ludvigsen at gennemføre en systematisk erobring af markederne for produktet, ved nøje at sætte sig ind i hvert lands handelsforhold. Kundeemner blev derefter bearbejdet med tryksager og prøver, indtil der først var skabt efterspørgsel, dernæst en kundekreds, og sluttelig en solid salgsorganisation.

Generalkonsul V. Ludvigsen var eneindehaver af virksomheden fra 1906, indtil firmaet i 1918 omdannedes til et aktieselskab, for hvilket V. Ludvigsen var formand til sin død i 1939.

Aktieselskabets administrerende direktør har fra 1920 til 1947 været generalkonsul Waldemar Jacobsen (f. 12. jan. 1876), under hvis ledelse fabrikationen er udvidet og blevet gennemført mekaniseret efter de mest moderne linier. Den betydelige produktion finder stadig afsætning gennem et systematisk eksportarbejde. I 1947 tiltrådte grundlæggerens søn, konsul Børge Ludvigsen (f. 1900), som administrerende direktør.

Nuværende bestyrelse: direktør Vald. Hansen (f. 1870), der er formand, administrator V. Kroll (f. 1875), overretssagfører Alb. Hel-

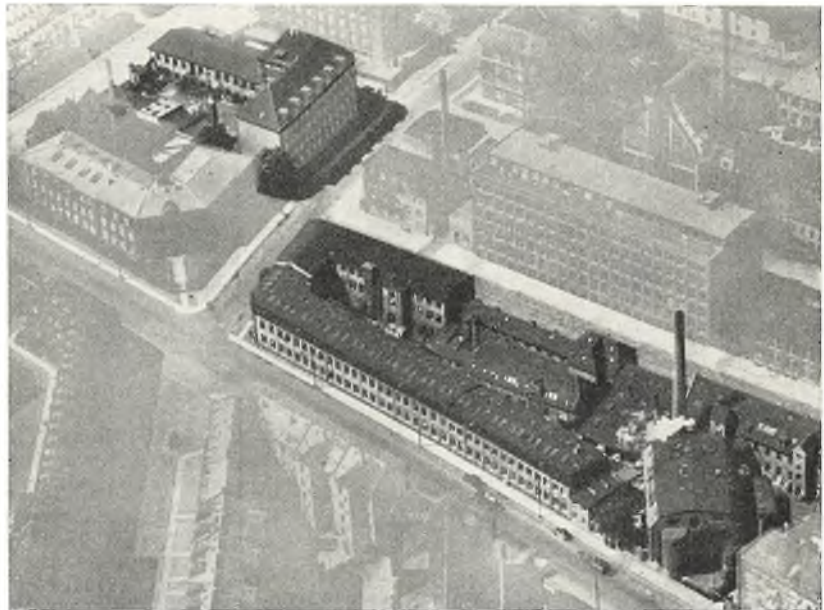

Nuværende fabrik i Aldersrogade

weg-Larsen (f. 1876), højesteretssagfører K. Steglich-Petersen (f. 1880), konsul V. Thygesen (f. 1890), direktør B. Suenson (f. 1902) og generalkonsul Waldemar Jacobsen, kommitteret.

Adresse: Aldersrogade 6, Kbhvn. Ø.

Helsing Apotek. Oprettet d. 31. aug. 1901. Apotekets første indehaver var Alfred Meinecke Pirtzel (f. 1858, d. 1932). Indehaver (siden 1933): Alexander Th. Grabowski (f. 1878). Adresse: Helsing.

Helsing Mølle ved Alfred Israelsen. Grundl. ca. 1862 af proprietær, cand. phil. Niels Jonas Rundin (d. 1882). Indehaver (siden 1925): Alfred Israelsen (f. 1881). Adresse: Helsing.

Helsing Teglværk. Grundl. i 1890 af syv gårdejere i Helsing omegn. Indehaver (siden 30. jan. 1923): Bernhardt Kronshage, Nyraad ved Vordingborg (f. 1890). Adresse: Helsing.

Helsingørs Brændsels- & Trælasthandel A/S. Grundl. i 1892. Overgået til aktieselskab i 1923 og s. å. overtaget A/S Handelsselskabet Helsingørs Fællesforretning (stiftet i 1918). Nuværende direktør: E. J. Penter Rasmussen (f. 1899). Adresse: Allégade 3, Helsingør.

Helsingør Dagblad. Grundl. d. 21. okt. 1867. Nuværende indehaver og ansvarshavende redaktør: Johs. Rotheisen (f. 1868). Adresse: Sankt Olai Gade 27, Helsingør.

Helsingørs Fællesbageri A/S. Grundl. i 1907 som et interessentskab. Omdannet til aktieselskab i 1923. Bestyrelsens formand: arbejdsmand A. M. H. C. Andersen. Bestyrer: Rasmus Jacobsen. Adresse: Gl. Banegårdsvej 27, Helsingør.

Helsingør Jernstøberi ved W. Kramer. Grundl. d. 7. aug. 1845 af L. T. Kierulff. Indehaver (siden 1931): W. Kramer. (f. 1886). Adresse: Nygade 1, Helsingør.

Helsingør og Omegns Bank, Filial af Privatbanken i Kjøbenhavn A/S. Grundl. i 1907 under Navnet Helsingør og Omegns Bank A/S. Overtaget af Privatbanken i Kbhvn. i 1935 under det nuværende navn. Nuværende direktør: K. J. F. S. Bertramsen (f. 1889). Adresse: Stengade 52, Helsingør.

Helsingør Rammelistefabrik & Maskinsnedkeri. Grundl. i 1910 af C. J. Rasmussen (f. 1871), der stadig er indehaver af forretningen. Adresse: Kongevej 17, Helsingør.

Helsingør Skibsværft og Maskinbyggeri A/S. Grundl. d. 1. marts 1882 af M. C. Holm (f. 1827, d. 1892). Værftets direktører: Vilh. Dyhr (1882-1887), M. C. Holm (1887-1892), S. C. W. Bindsbøll (1892-1913), J. J. Lundgaard (1913-1921), Chr. Andersen (1921-1925) og H. P. Christensen (f. 1886) (fra 1925). Adresse: Helsingør.

Helsingørs Væveri A/S. Grundl. d. 20. nov. 1890 af Emil Schlegel. Omdannet til aktieselskab i 1909. Direktør (siden 1918): C. V. Nielsen (f. 1893). Adresse: Gammel Banegårdsvej 28, Helsingør.

Wilhelm Helstrup's Vinforretning. Grundl. d. 1. okt. 1868 af etatsråd, konsul Wilhelm Helstrup (f. 1841 på Boller ved Horsens, d. 1915) og i 1904 overtaget af konsul S. W. Vøhtz (f. 1854, d. 1921). Indtil 1888 drev grundlæggeren tillige Hotel Aalborg i Thisted. Efter konsul Vøhtz' død fortsattes forretningen af enkefru Vøhtz (f. 1865, d. 1938) med sønnen, Sofus Wilhelm Vøhtz (f. 1898), som leder; denne er siden 1938 indehaver af forretningen. Adresse: Thorsgade 3, Thisted.

Carl Helt, bogbinderi. Grundl. d. 23. sept. 1853 af H. C. Wivel og senere overtaget af Carl Helt (f. 1870, d. 1940). I 1940 overtaget af Karen Helt (f. 1901). Adresse: Helsingørsgade 37, Hillerød.

S. Hemme & Co., isenkramforretning. Grundl. d. 6. maj 1848 af H. V. M. Amundin. I 1901 overtaget af S. Hemme (f. 1865), der senere optog R. Møller (f. 1898) som medindehaver; denne er nu eneindehaver. Adresse: Knabrostræde 6, Kbhvn. K.

A. Hemmingsen, isenkramforretning. Grundl. i 1887 af N. Pedersen (navneforandring til Palner). I 1927 overtaget af A. Hemmingsen (f. 1893). Adresse: Vesterbrogade 92, Kbhvn. V.

Emil Hemmingsen, købmandsforretning. Grundl. i 1891 af P. Frølich (f. 1868). Nuværende indehaver: E. Hemmingsen (f. 1890). Adresse: Adelgade 89, Præstø.

G. Hemmingsen's Eftf., glarmesterfirma. Grundl. d. 3. april 1866 af J. Feigh (d. 1887), efter hans død fortsatte enken forretningen, indtil hun i 1894 overdrog den til Valdemar Petersen. I 1903 overtog E. Guhle virksomheden, der i 1909 overdroges til G. Hemmingsen (f. 1871, d. 1913); efter hans død fortsattes den af enken, Marie Hemmingsen, indtil 1918, da Jens Tonsgaard optoges som kompagnon og var medindehaver til 1. okt. 1927. Den 1. okt. 1936 overtoges firmaet af Henning Frese (f. 1914). Adresse: Rådhusstræde 15, Kbhvn. K.

Hempelske Bog- og Papirhandel. Grundl. d. 3. jan. 1797 af Søren Hempel (se Fyens Stiftstidende). I 1922 overtoges Miloske Boghandel og Forlag, grundl. i 1748 af Johs. Frid. Milo (f. 1717, d. 1783). Indehaver (siden 1929): J. Weishaupt (f. 1887) (ansat i firmaet 1902, medindehaver 1919). Adresse: Vestergade 27, Odense.

G. Hemstra, glarmesterfirma. Grundl. d. 28. sept. 1841 af H. K. Hemstra (f. 1810, d. 1868). Nuværende indehaver: sønnesønnen, Georg Hemstra (f. 1879). Adresse: Bøjestræde 14, Faaborg.

F. Hendriksen's Reproduktions-Atelier. Grundl. d. 1. juli 1870 af F. Hendriksen (f. 1847, d. 1938), der i 1911 optog sine sønner, den nuværende indehaver, civilingeniør Holger S. Hendriksen (f. 1878) og Knud Hendriksen (f. 1879), som associés. Firmanavnet, der oprindeligt var F. Hendriksen's xylografiske Atelier, ændredes i 1885 til det nuværende. Adresse: Stormgade 12, Kbhvn. K.

Chr. Hennings & Co., kolonialforretning en gros. Stiftet d. 1. juli 1895 af Chr. Hennings (f. 1864, d. 1936) og Johannes Valeur (f. 1844, d. 1914), som udtrådte af firmaet d. 30. december 1897. Derefter var Chr. Hennings (f. 1864, d. 1936) eneindehaver til sin død.

Den 1. januar 1937 overtog dennes søn, konsul Ove Hennings (f. 29. maj 1894), firmaet som eneindehaver.

Ove Hennings er finsk konsul fra 1936.
Adresse: Dronningensgade 3, Odense.

Henningsen & Wolf-Jürgensen, grossererfirma. Grundl. d. 1. okt. 1907 af V. Henningsen (f. 1865, d. 1922) og I. A. E. Wolf-Jürgensen (f. 1864, d. 1935). Nuværende indehavere: C. C. Henningsen (f. 1897) og J. C. Wolf-Jürgensen (f. 1909).

Adresse: Lille Kirkestræde 1, Kbhvn. K.

Andreas Henningsen & Co., agenturer i kortvarer. Grundl. i 1864 af Andreas Henningsen (f. 1838 i Flensborg, d. 1914). I 1888 optoges Hermann Schmidt (f. 1860, d. 1944) og Edmund Israel (f. 1859, d. 1921) som medindehavere. I 1908 omdannet til et aktieselskab med de 3 nævnte indehavere som direktører. Ved Andreas Henningsens død i 1914 indtrådte hans søn, Andreas Henningsen jun. (f. 1870), i direktionen. I 1917 hævedes aktieselskabet, hvorefter virksomheden fortsattes under sit nuværende navn. Ved Edmund Israels død i 1921 indtrådte grosserer Paul Schmidt (f. 1892) i hans sted. I 1938 udtrådte Andreas Henningsen jun. af firmaet, og i hans sted indtrådte grosserer Kaj Schmidt (f. 1904); sidstnævnte udtrådte af firmaet i 1945, hvorefter Paul Schmidt, der fik grossererborgerkab i 1921, er eneindehaver.

Paul Schmidt

Adresse: Ny Toldbodgade 5, Kbhvn. K.

A. W. Henningsen, bogtrykkerfirma. Grundl. i 1878 af A. W. Henningsen (d. 1898). Nuværende indehaver: E. Henningsen.

Adresse: Sølvgade 32, Kbhvn. K.

E. Henningsen's Boghandel, Grundl. i 1829 af C. Bertelsen. I 1892 overtaget af E. Henningsen (f. 1863, d. 1929) og i 1930 af A. G. R. Oppermann (f. 1889), som i 1949 optog sin søn, Georg Oppermann (f. 1918), som medindehaver.

Adresse: Algade 23, Holbæk.

H. C. Henningsen's Enkes Eftf., vinhandel. Grundl. i 1781 af H. C. Henningsen.

Adresse: Store Rådhusgade 1, Sønderborg.

Peter Henningsen, urmager-, guld- og sølvmedeforretning. Grundl. i 1856 af P. C. Winterberg. Forretningen blev i 1897 overtaget af Peter Henningsen (f. 1872, d. 1949), efter hvis

død den videreføres af enken og sønnen, Aage C. Henningsen (f. 1904).

Adresse: Storegade 13, Haderslev.

R. Henningsen, støbegodsforretning. Grundl. i 1905 af R. Henningsen (f. 1880), der stadig er indehaver af firmaet.

Adresse: Østergade 47, Faaborg.

Fh. Henriksen's elektriske Fabrik ved Alfred Lindgreen. Grundl. i 1876 af telegrafisterne O. Henriksen (f. 1847, d. 1924) og Gredsted som et af de første firmaer i branchen. Efter et par års forløb udtrådte Gredsted af firmaet og O. Henriksens broder, C. Henriksen (f. 1853, d. 1924) indtrådte. I 1889 flyttedes virksomheden til sin nuværende adresse (dengang nr. 29, senere omnummereret til nr. 19) og samtidig udvidedes forretningen. I 1920 udtrådte O. Henriksen, og C. Henriksen videreførte firmaet til sin død i 1924, hvorefter det overtoges af hans søn, C. Henriksen (f. 1891, d. 1947). Den 1. april 1947 overtoges firmaet af den nuværende indehaver, Alfred Lindgreen (f. 1913). Firmaets arbejdsområde omfatter alt elektrisk installationsarbejde og fabrikation af elektriske artikler.

Adresse: N-Farimagsgade 19, Kbhvn. K.

Henriksen's Uldspinderi. Grundl. d. 5. okt. 1885 af Carl M. Henriksen Aarø (f. 1854, d. 1934). Derefter overtaget af Chr. Ansgar Henriksen Aarø (f. 1892).

Adresse: Christiansgade 7, Skive.

Carl Henriksen, slagterforretning. Grundl. d. 12. nov. 1880 af Carl Henriksen (f. 1851, d. 1922). Den 1. jan. 1923 overtaget af sønnen, Knud Henriksen (f. 1891).

Adresse: Borgergade 130, Kbhvn. K.

Chr. F. T. Henriksen's Eftf. ved Viggo E. Nielsen, manufakturforretning. Grundl. d. 2. april 1909 af Chr. F. T. Henriksen. Nuværende indehaver: Viggo E. Nielsen (f. 1886).

Adresse: Jernbanegade 28, Kolding.

Edv. Henriksen's Bogtryk-, Bogbinderi & Protokolfabrik. Grundl. d. 13. okt. 1892 af Edv. Henriksen (f. 1864, d. 1950). Nuværende indehaver: M & K. Henriksen.

Adresse: Købmagergade 48, Kbhvn. K.

Hans Henriksen & Co. A/S, handel med og fabrikation af bygningsartikler, betonvarefabrik, jern og stål, støbegods og køleteknik. Grundl. som købmandsforretning i det 18. årh. Overtaget af Hans Henriksen (f. 1869, d. 1933) i 1900. Omdannet til aktieselskab i 1930. Direktør (siden 1930): konsul J. H. Kæstel (f. 1887).

Adresse: Brogade 12, Nykøbing F.

Johs. Henriksen's Eftf., guldsmedeforretning. Grundl. d. 28. marts 1895 af Johannes Henriksen (f. 1864). Indehaver (siden 1949): E. Kromann (f. 1917).

Adresse: Nørregade 17-19, Odense.

M. P. Henriksen's, speditionsfirma. Grundl. d. 18. maj 1900 af M. P. Henriksen (f. 1873), der fremdeles er indehaver af firmaet.

Adresse: Amaliegade 37, Kbhvn. K.

Henriksen & Blom, papæskefabrik. Grundl. d. 23. april 1897 af H. P. Henriksen (f. 1860, d. 1941). Firmaet flyttede i 1920 til den nuværende adresse, hvor det overtog det i 1915 grundlagte firma Kjøbenhavns Papæskefabrik.



G. Blom

Virksomheden har fra en meget beskeden begyndelse udviklet sig til at optage ca. 3500 m² gulvflade og beskæftiger en efter danske forhold meget stor arbejdsstyrke, der er forsynet med de mest moderne maskiner, således at det har været muligt, foruden at forsyne danske virksomheder med Papemballege, også at eksportere i større stil. Den nuværende indehaver, G. Blom (f. 30. sept. 1888), indtrådte i firmaet i febr. 1923. Fra 1937 har sønnen, Karsten Blom (f. 1916), været tilknyttet firmaet, fra 1950 som medindehaver.

Adresse: Ryesgade 48, Kbhvn. Ø.

Aage K. Henriksen, kolonialforretning. Grundl. i slutningen af det 18. årh. af P. Andersen. Indehaver (siden 1947): Aage K. Henriksen (f. 1911).

Adresse: Gerritsgade 7, Svendborg.

A. Lund Henriksen, konditori. Grundl. i 1880 af Marcus Christian Henriksen (f. 9. sept. 1851, d. 1889), efter denne videreført af enken, fru J. Henriksen (f. 1852, d. 1934) til 1912, da forretningen overtoges af sønnen, V. Lund Henriksen (f. 1881). I 1947 overtog dennes søn, A. Lund Henriksen (f. 8. maj 1917), konditoriet.

Adresse: Algade 64, Holbæk.

Axel Henriksen, herreekviperingsforretning. Grundl. i 1903 af Axel Henriksen (f. 1872), der fremdeles er indehaver af forretningen.

Adresse: Kongegade 17, Nyborg.

C. L. Henriksen, osteforretning en gros. Grundl. d. 9. maj 1866 af H. N. Henriksen (f. 1832 i Odense, d. 1899) og ved hans død overtaget af Sønnen, L. Henriksen (f. 1869, d. 1934), der i 1900 antog firmanavnet Henriksen's Forenede Osteforretninger. I 1928 overtoges firmaet af sidstnævntes søn, C. L. Henriksen (f. 1904), der antog det nuværende firmanavn.

Adresse: Poul Møllers Vej 25, Odense.

H. P. Henriksen, smørekспорт. Grundl. i 1876 af Frederik Johannes Baune (f. 1848, d. 1933). Overgik i 1927 til H. P. Henriksen (f. 1867).

Adresse: Kystvej 57, Århus.

I. Henriksen's Eftf. ved Erik Ek, skrædderforretning. Grundl. d. 27. marts 1878 af I. Henriksen (f. 1848, d. 1928). Indehaver (siden 11. dec. 1927): Erik Ek (f. 1899).

Adresse: Vindegade 24, Odense.

J. Henriksens Eftf., handskefabrik og detail-salg. Grundl. d. 1. nov. 1901 af Jens Søren Henriksen (f. 24. maj 1871, d. 18. okt. 1941).



J. S. Henriksen



Børge Falk Magnussen

Nuværende indehaver: svigersønnen, Børge Falk Magnussen (f. 25. nov. 1904). Forretningen er grundlagt i Kannikegade nr. 1, men flyttede i 1921 til den nuværende adresse.

Adresse: Kannikegade 12, Århus.

Kai Henriksen's Farveri. Grundl. i 1856. I 1938 overtaget af Kai Henriksen (f. 1913).

Adresse: Søndergade 9, Vejle.

K. C. Henriksen & Co., blikkenslagerforretning. Grundl. d. 9. okt. 1909 af K. C. Henriksen (f. 1858, d. 1945). I 1935 indtrådte Knud Petersen (f. 1905) i firmaet, som han i 1939 overtog som eneindehaver.

Adresse: Nørreport 25, Århus.

L. Henriksen, buntmagerforretning. Grundl. d. 4. sept. 1866 af Lauritz Henriksen (f. 1838, d. 1919). Ved vedtægter af 2. maj 1901 omdannedes forretningen til et aktieselskab. Dette opløstes atter ca. 1913 og overtoges igen af grundlæggeren. I 1919 overtoges forretningen af grundlæggerens nevø, Marius Henriksen (f. 1887).

Adresse: Springvandsplads 3, Hjørring.

Niels Henriksen, købmand. Grundl. d. 20. nov. 1899 af Niels Henriksen (f. 1871), der stadig er indehaver af forretningen.

Adresse: Lille Nygade 1, Aalborg.

P. Henriksen, farveri. Grundl. ca. 1775 af Peter Engelbrecht Kellinghuusen. I 1899 overtoges det af firmaet Odense Klædefabrik ved Meldal & Co., som i 1917 overdrog farveriet til Peter Henriksen (f. 1887).

Adresse: Frederiksgade 3, Odense.

P. Henriksen, smedeforretning og vægtfabrik. Grundl. i 1887 af P. Henriksen (f. 1860, d. 1933). I 1917 overtoges virksomheden af P. Henriksen (f. 1888, d. 1945), derefter videreført af enken, Eva Henriksen. I 1949 bortforpagtet til Børge Fink-Jensen (f. 1918).

Adresse: Vestergrave 22, Randers.

Sv. Henriksen, urmager- og guldsmedeforretning. Grundl. d. 1. nov. 1889 af M. M. Henriksen (f. 1864, d. 1944). Indehaver (siden 1946): sønnen, Sv. Henriksen (f. 1907).

Adresse: Østergade 2, Aakirkeby.

Henriques & Bonfils' Eftf., F. H. Bøttzauw, bog-, papir- og kunsthandel. Grundl. d. 5. maj 1891 af R. S. Henriques og S. C. E. Bonfils. Indehaver (siden 1897): F. H. Bøttzauw (f. 1865).

Adresse: Vimmelskaftet 42, Kbhvn. K.

Henriques & Løvengreen's Trikotagefabrikker A/S. Grundl. d. 9. dec. 1897 på Frederiksberg. Selskabets første bestyrelse bestod af overretssagfører William Honum, der var formand, justitsråd Niels Josephsen og ingeniør Eduard Andersen, samt de 3 direktører Oluf Johannes Løvengreen, Malmø, Michael Henriques og Peter Gustav Løvengreen, Malmø. Aktiekapitalen var 500.000 kr.

Siden 1931 driver selskabet tillige virksomhed under navnene: Tekstilfabrikken Silkeborg A/S (stiftet 25. aug. 1909) og Silkeborg Trikotagefabrik (stiftet 1892).

Selskabets fabrikker i København og Silkeborg drives i forbindelse med „Malmö mekaniska Tricotagefabriks A/S“. Selskabets aktiekapital er nu kr. 4.600.000.

Den nuværende bestyrelse består af: underdirektør Kai With (f. 1887), direktør E. Faber (f. 1886), direktør H. J. Helger (f. 1882) og direktør James Løwe (f. 1881).

Direktionen består af: ovennævnte E. Faber, J. Wohler (f. 1891), Georg Merling (f. 1885) og H. Langhoff (f. 1910).

Adresse: Mariendalsvej 46, Kbhvn. F.

Henriques & Zøylner's Eftf., grossererfirma, hørkræm og eksport af klipfisk. Grundl. d. 1. sept. 1900 af G. A. Henriques (f. 19. febr. 1859, d. 1939), og C. Zøylner (f. 16. maj 1875, d. 1937) under firmanavnet Henriques & Zøylner. I 1938 overtoges firmaet af den nuværende indehaver, Jul. E. Jørgensen (f. 12. juli 1891), der havde været knyttet til firmaet siden d. 1. jan. 1932.

Adresse: Nyhavn 63, Kbhvn. K.

Moritz R. Henriques, grossererfirma. Grundl. d. 10. marts 1832 af Is. R. Henriques, efter hvis død i 1856 hans broder, Moritz Ruben Henriques (f. 1817, d. 1895), overtog forretningen. Indehaver (siden 1943): sidstnævntes sønnesøn, Paul Albert Henriques (f. 1880).

Adresse: Nørregade 7, Kbhvn. K.

R. Henriques jr., vekselererfirma. Grundl. d. 25. nov. 1801 af Rubens Henriques (f. 1771, d. 1846), efter hvem enken fortsatte forretningen

indtil 1853, da den blev overtaget af sønnen Aron Ruben Henriques (f. 1824, trak sig tilbage i 1899, d. 1908). I 1853 indtrådte en anden søn, Martin R. Henriques (f. 1825) som prokurist, (vekselmægler). I

1892 blev Otto R. Henriques (f. 1856, d. 16. april 1932) og Edmond S. Henriques (f. 1860, d. 1910), sønner af henholdsvis den ældste



Ruben Henriques

og den yngste broder, optaget som kompagnoner, og i 1910 indtrådte Otto R. Henriques søn, Carl Otto Henriques i firmaet. Sidstnævnte blev medindehaver i 1919. I 1925 optoges Edmond S. Henriques' søn Walther H. Henriques, der udtrådte af firmaet i 1949.

Nuværende indehaver: Carl Otto Henriques (f. 26. marts 1887).

Adresse: Højbro Plads 9, Kbhvn. K.

Brødrene Henze's Skruebolte- & Møtrikfabrik. Virksomheden er grundlagt d. 22. juli 1881 af brødrene Th. Henze (f. 10. januar 1850, d. 14. september 1912) og A. Henze (f. 11. maj 1852, d. 22. juni 1930).

Nuværende indehavere: B. J. Tomdrup (f. 12. juni 1891) og Erik Henze Tomdrup (f. 15. nov. 1917).

Den 1. januar 1936 overtoges Københavns Bolte- & Møtrikfabrik.

På fabrikkerne beskæftiges nu 200—250 mennesker.

Adresse: Hovedsæde, Bragesgade 8, Kbhvn. N.

N. Herdahl's Bogtrykkeri's Eftf. Grundl. i 1872 af N. Herdahl (f. 1840, d. 1917) og videreført af sønnerne, Peter Vilh. Herdahl (d. 1926) og Rob. Johs. Herdahl (d. 1928). Indehaver (siden 1928): Jens Alfred Georg Månsson (f. 1886).

Adresse: Pilestræde 52, Kbhvn. K.

Sv. O. Herding, statsaut. varemægler. Grundl. ca. 1900 af Joh. P. Hansen (f. 1863, d. 1948); i 1945 overtaget af Sv. O. Herding (f. 1907).

Adresse: Nyhavnsgade 11, Aalborg.

A. H. Herlin & Co., skrædderfirma. Grundl. i 1865 under firmanavnet Johansen & Møller af I. P. Møller, der fik borgerskab d. 17. aug. 1865 og Lars Johansen, der fik borgerskab d. 24. okt. 1865. I 1878 optoges kgl. hofskrædder H. Rasmussen, som havde haft forretning siden 30. dec. 1848, i firmaet, der derefter antog navnet H. Rasmussen, Johansen & Møller. Rasmussen udtrådte i 1893 og i 1901 overtoges forretningen af A. H. Herlin (f. 1862, d. 1939), der allerede i 1896 havde påbegyndt et skrædderfirma. Efter denne overtoges firmaet af svigersønnen, den nuværende indehaver Emil Schack-Jensen (f. 9. dec. 1892). Den 8. maj 1905 fik firmaet prædikat af kgl. hof-skrædder og d. 9. marts 1940 prædikat af kgl. hof-leverandør.

Adresse: Bredgade 6, Kbhvn. K.

Herlufsholm Dampmølle & Brødfabrik A/S. Grundl. i 1873 af J. Lundstein (f. 1848, d. 1919). Overgået til aktieselskab i 1932. Direktion: fru Edith Windeløv (f. 1914).

Adresse: Slagelsevej 59 A, Næstved.

A. D. Hermann, Løysesemos' Eftf., brændselsforretning. Grundl. i 1862 af H. P. Løysesemos (f. 1822, d. 1909) og i 1916 overtaget af den nuværende indehaver A. D. Hermann (f. 1888).

Adresse: Prinsessegade 80, Fredericia.

C. C. Hermann, sølvvarefabrik. Grundl. i 1878 af Carl Christian Hermann (f. 1840, d. 1909), der i 1906 optog sønnen, Julius Christian Wil-

liam Hermann (f. 1868, d. 1939) i forretningen. I 1913 optoges tillige Aage Carl Vilhelm Hermann (f. 1880) som medindehaver; denne er eneindehaver fra 1939.

Adresse: Pilestræde 56-58, Kbhvn. K.

Hermansen & Lannoy, blikkenslager-, gas- og vandmesterforretning. Grundl. i 1858 af J. E. Timm. Nuværende indehavere: Asta og Ejnar Hermansen.

Adresse: Vesterbrogade 29. Kbhvn. V.

I. P. Hermansen, herreekviperingsforretning. Grundl. d. 15. april 1907 af I. P. Hermansen (f. 1884), som fremdeles er indehaver af forretningen

Adresse: Dronninglund.

Herning Dagblad. Grundl. d. 15. nov. 1889 af folketingsmand C. Berg (f. 1829, d. 1891). Indehaver: I/S De Bergske Blade. Nuværende redaktør: P. Højbjerg Pedersen (f. 1898).

Adresse: Dalgasgade 16, Herning.

Herning Folkeblad (venstreblad). Grundl. d. 1. april 1869 af landstingsmand Thomas Nielsen (f. 1838, d. 1895). Bladet trykkes indtil 1876 i Vejle. Efter grundlæggerens død udgaves bladet af L. V. Bendixsen (f. 1858, d. 1926), der var dets redaktør fra 1889-1926. Tidligere redaktører: Søren Hansen (1869-80), Anders Andersen (1880-89). Efter L. V. Bendixsens død blev bladet overtaget af chefredaktør A. R. Bendixsen (f. 12. sept. 1888), ansvarshavende og redaktør H. Bendixsen (f. 13. aug. 1894).

Adresse: Østergade 25, Herning.

Herning Handels- og Landbrugsbank A/S. Grundl. d. 24. juli 1903. Bankens første direktion bestod af justitsråd Christen Frederiksen Bitsch (f. 1863, d. 1913) og Christian Yde (f. 1859, d. 1937).

Nuværende direktør: Hugo Thomsen (f. 1896) (indtrådt i direktionen i 1934).

Adresse: Østergade 2, Herning.

Herning Hede- & Discontobank A/S. Grundl. d. 12. marts 1872 på initiativ af generalkonsul Hendrik Pontoppidan (f. 1814, d. 1901) og kaptein Enrico Dalgas (f. 1828, d. 1894). Direktør (siden 1930): A. N. Guldager (f. 1885).

Adresse: Bredgade 2, Herning.

Hotel Herning. Grundl. d. 27. nov. 1886 af Povl Andersen. Indehaver (siden 1949): V. Lorenzen (f. 1897).

Adresse: Østergade 32, Herning.

Herning Klædefabrik A/S. Grundl. i 1873 som et spinderi af Poul Andersen (f. 1844). Overtaget i 1883 af brødrene J. A. Lund (f. 1856) og F. C. Lund (f. 1853). J. A. Lund udtrådte af firmaet i 1908, og det videreførtes derefter af F. C. Lund, indtil det i 1916 omdannedes til et aktieselskab (vedtægter af 19. okt.) med F. C. Lund og I. C. Nielsen som direktører.

Fabrikken brændte i 1901, og en ny fabrikk opførtes med spinderi-, væveri- og appreturanlæg. I 1948 opførtes en ny 4-etages væveri-bygning. I 1934 likvideredes aktieselskabet, og virksomheden overtoges af Johannes Jespersen

(f. 25. maj 1880). Den 1. jan. 1950 omdannedes firmaet til et familieaktieselskab med Johs. Jespersen og Gunnar Jespersen som direktører. Fabrikken beskæftiger nu 170 arbejdere.

Adresse: Vestergade 18, Herning.

Herning Løve Apotek. Oprettet d. 15. febr. 1832 af Hans Leganger Heiberg (f. 1798, d. 1834). Indehaver (siden 1. nov. 1911): Chr. Aa. Elming (f. 1884).

Adresse: Bredgade 4, Herning.

Herning ny Mølle. Grundl. i 1890. Indehaver (siden 1945): Kr. Mærsk Bjerg (f. 1919).

Adresse: Møllegade 3, Herning.

Herning Skotøjsfabrik ved Aagaard-Jensen. Grundl. i 1880 af A. Aagaard-Jensen (f. 1855, d. 1926). I 1926 overtaget af sønnen, J. N. Aagaard-Jensen (f. 1894).

Adresse: Bredgade 53, Herning.

Herning Socialdemokrat. Grundl. d. 1. juli 1905. Redaktør (siden 1941): Jens Jespersen (f. 1909).

Adresse: Østergade 24, Herning.

Herning Trælashandel A/S. Grundl. d. 21. nov. 1874 af Nis Hansen. Overgået til aktieselskab d. 5. maj 1898. Direktion: R. A. Rasmussen (f. 1876) (fra 1902).

Adresse: Østergade 13, Herning.

Herolds Hotel. Grundl. i 1907. Nuværende indehaver: O. Bidstrup (f. 1890).

Adresse: Vestergade 65, Hasle.

Herre-Huset ved Georg Gosch, herreekviperingsforretning. Grundl. i 1828 af manufakturhandler Hessebjerg. Indehaver (siden 1937): Georg Gosch (f. 1907).

Adresse: Kordilgade 12, Kalundborg.

Herrernes Magasin, herreekviperingsforretning. Grundl. d. 24. okt. 1908 af Lauritz Raby (f. 1873), der i 1946 optog sin søn, Mogens Raby (f. 1917) som medindehaver.

Adresse: Istedgade 64, Kbhvn. V.

H. Herring, urmagerforretning. Grundl. d. 25. okt. 1891 af H. C. Herring (f. 1860, d. 1936), efter hvis død hans enke, fru D. Herring,



H. C. Herring



Otto Herring

overtog forretningen og videreførte denne med sønnen, Otto Herring (f. 18. nov. 1907), som forretningsfører; denne overtog i 1942 firmaet som eneindehaver.

Adresse: Kompagnistræde 8, Kbhvn. K.

Herskind & Wulff's Eftf., Olaf Andersen, kledrensingsfirma. Grundl. d. 10. juli 1909 af A. C. Herskind og Axel Wulff. Indehaver (siden 1935): Olaf Andersen (f. 1891).

Adresse: Amaliegade 41, Kbhvn. K.

C. Hersnæs, bageri og konditori. Grundl. d. 18. april 1873 af Joh. F. Hermansen (f. 1846, d. 1911). Indehaver (siden 1949): C. Hersnæs (f. 1910).

Adresse: Søndergade 30, Nakskov.

Hertz' Annoncebureau, Albin Hansen. Grundl. d. 1. okt. 1910 af bogtrykker Poul Hertz. Nuværende indehaver: Albin Hansen.

Adresse: Borgergade 18, Kbhvn. K.

Hertz's Bogtrykkeri. Grundl. d. 18. okt. 1828 i Vejle af Sylvester Hertz (f. 1790 i Kbhvn., d. 1854). Efter hans død overtoges trykkeriet af sønnen, Wilhelm Hertz (f. 1834, d. 1900), der i 1895 overdrog det til sin søn, Poul Hertz (f. 1870, d. 1939). Efter sidstnævntes død er hendes enke, Ellen Hertz (f. 1895), eneindehaver af virksomheden.

I 1905 solgtes det til bogtrykkeriet hørende blad „Vejle Amts Avis“, og firmaet flyttede til Kbhvn. I 1911 påbegyndte Hertz's Bogtrykkeri udgivelsen af ugebladet „Verden og Vi“, der solgtes i 1918.

Adresse: Bogtrykkergaarden, Snorregade 22, Kbhvn. S.

Hertz Garveri og Skotøjsfabrik A/S, se A/S M. J. Ballins Sønners og Hertz Garverier og Skotøjsfabrikker.

Bernhard Hertz A/S, guldwarefabrik. Grundl. i 1858 af Bernhard Hertz (f. 1834, d. 1908); hans nevø, Georg E. Hertz (f. 1867), indtrådte i firmaet i 1892 og blev eneindehaver i 1908. Omdannet til aktieselskab i 1922. Nuværende direktion: F. C. Høök (f. 5. sept. 1885).

Firmaet driver fabrikation og en gros handel med guld, sølv og dublé, og er et af de førende firmaer i branchen.

Adresse: Store Kongensgade 23, Kbhvn. K.

Brødrene Hertz, lædervarefirma en gros. — Grundl. d. 2. jan. 1904 af brødrene E. E. Hertz og J. P. Hertz. Efter sidstnævntes død i 1940 fortsat af enken, fru Caroline Marie Hertz, der i 1946 optog J. V. Hertz (f. 1901) og K. B. Hertz (f. 1908) som medindehavere.

Adresse: Købmagergade 11, Kbhvn. K.

Eduard Hertz & Co.'s Eftf., kolonial-, kaffe og konserver en gros. Grundl. i 1865 af Eduard Hertz. Indehaver (siden 1942): A. Petersen.

Adresse: Harsdorffsvej 5, Kbhvn. V.

fh. F. Hertz's Boghandel ved Hans Tofte. Grundl. d. 1. maj 1839 af Fischer Hertz (f. 1813, d. 1897). Nuværende indehaver: H. P. Tofte (f. 1889).

Adresse: Slotsgade 22, Hillerød.

Frederik Hertz, grossererforretning (klædevarer). Grundl. d. 16. juli 1901 af Frederik Hertz (f. 1877, d. 1941). I året 1941 overtaget af hans sønner, O. Hertz (f. 1913) og Erik Hertz (f. 1911) sammen med W. Bachmann (f. 1898).

Adresse: Vognmagergade 7, Kbhvn. K.

Martin Hertz, grossererfirma. Grundl. d. 23. jan. 1906 af Martin Hertz (f. 1877, d. 1945), efter hvis død forretningen videreføres af sønnerne, K. B. Hertz (f. 1906) og V. Hertz (f. 1915).

Adresse: Christian d. 9des Gade 6, Kbhvn. K.

Peter Hertz, guldsmedefirma, kgl. hof-leverandør. Grundl. d. 29. nov. 1834 af P. Hertz (f. 1811, d. 1885). Indehaver (siden 1945): Johan A. Hertz (f. 1876) (medindehaver 1917).

Adresse: Købmagergade 34, Kbhvn. K.

Vilh. Hertz, urtekramforretning. Urtekramforretningen i Rådhusstræde nr. 10 er over 135 år gammel. Fra 1859—89 var dens indehaver Ludvig Kongsted, fra 1889—98 Fritz Paustian og siden d. 1. aug. 1898 Vilh. Hertz (f. 1873).

Adresse: Rådhusstræde 10, Kbhvn. K.

Aug. Hertzum's Eftf., købmandsforretning. Den 1. september 1892 overtaget af August Hertzum (f. 1867, d. 1935). Efter grundlæggerens død fortsattes forretningen af hans enke, fru Anna Hertzum (f. 1873). I 1944 overtaget af Kaj Lykke Spangsborg (f. 1907).

Adresse: Torvegade 4, Vejle.

C. M. Hess' Fabrikker A/S, jernstøberi, fabrikation af ovne, komfurer, badekar m. m. Grundl. af Christian Martin Hess (f. 1851, d. 1929), der d. 1. april 1876 overtog jernstøber Rasmussens lille støberi i Grønnegade i Vejle. I 1919 omdannet til aktieselskab med grundlæggeren som formand for bestyrelsen. Direktionen bestod af C. M. Hess' søn, Harald Hess (f. 1891) og Martin Sørensen (f. 1875, d. 1939). Nuværende direktion: ovennævnte Harald Hess, Jørgen H. Falck (f. 1881) og C. Kiellerup (f. 1904). (Se tillige Matthiessen & Dittmann A/S).

Adresse: Grønnegade 18, Vejle.

Emil Hess, manufakturforretning. Grundl. i sept. 1893 af Ludvig Fangel (f. 1867, d. 1937). I 1923 overtaget af Emil Hess (f. 1892).

Adresse: Nørregade 64, Odense.

J. S. Hess & Søn A/S, fabrikation af kaminer, ovne, komfurer og bygningsstøbegods. Grundl. d. 20. okt. 1852 af Jørgen Svendsen Hess (f. 1824, d. 1878). Overgået til aktieselskab i 1904. Nuværende direktion: civilingeniørerne Harald Hess (f. 1891) og Jørgen Henrik Falck (f. 1881) samt C. E. Kiellerup (f. 1904).

Adresse: Algade, Middelfart.

Hess

Hesselager Apotek. Oprettet d. 8. juli 1870. Apotekets første indehaver var Christian Frederik Thaning (f. 1821, d. 1909). Indehaver (siden 1941): Richard Gottlieb (f. 1890).

Adresse: Hesselager.

F. Hestbech & Co. A/S, papirforretning en gros, maskinposefabrik og akcidenstrykkeri. Grundl. i 1896 i Lemvig af F. Hestbech (d. 1929), der i 1904 startede firmaet i Aalborg med A. Sørensen (f. 1879) som medindehaver. Lemvig-firmaet nedlagdes i 1916. I 1910 omdannet til et aktieselskab. Nuværende direktør: ovennævnte A. Sørensen.

Adresse: Vesterå 14, Aalborg.

E. Hestbek, bogtrykkeri. Grundl. d. 8. okt. 1907 af E. Hestbek (f. 1881), der fremdeles er indehaver af trykkeriet. Siden 1943 har sønnen, Johannes Hestbek (f. 1914), været knyttet til virksomheden.

Adresse: Badstuegade 11, Aarhus.

Martin Hestbek, herreekviperingsforretning. Grundl. d. 31. okt. 1908 af Niels Martin Hestbek (f. 1873, d. 1942). I 1942 overtaget af Martin Hestbek (f. 1904).

Adresse: Hammel.

Eiler Hestrup, bryggeri. Grundl. i 1891 af Peter Holm. I 1947 overtaget af Eiler Hestrup (f. 1910).

Adresse: Mejerigade 15, Vraa.

Chr. J. Hey, isenkram-, køkkenudstøvs-, glas- og porcelainsforretning en gros og en detail. Grundl. i 1880 af Carl Østergaard. Fra 1911 var Chr. J. Hey (f. 1880, d. 1944) indehaver. I 1944 overtaget af fru I. B. Klint.

Adresse: Vestergade 5, Odense.

Heyde's Bogtrykkeri. Grundl. i 1895 af C. F. Heyde. Indehaver (siden 1923): N. Engberg (f. 1891).

Adresse: Frederiksholms Kanal 4A, Kbhvn. K.

Philip W. Heyman A/S.

Philip W. Heyman (f. 1837, d. 1893) etablerede sig i 1861; efter hans død førtes firmaet videre af hans enke, Hanne Emilie Heyman, f. Adler (f. 1839, d. 1917) og hans søn, Aage Philip Heyman (f. 1869); efter moderens død i 1917 overtog Aage Heyman firmaet og var dets leder indtil 1926. Samme år blev virksomheden omdannet til et aktieselskab.

Den nuværende bestyrelse består af: grosserer Viggo Stilling-Andersen, direktør Tage Hestbech, der er formand, og fuldmægtig E. Reck-Magnussen.

Nuværende direktør: ovennævnte Tage Hestbech.

Philip W. Heyman foranledigede i 1873 stiftelsen af A/S Tuborgs Fabrikker, hvis ledelse han efter et par års forløb overtog og som han varetog indtil sin død.

Firmaet har i årenes løb oprettet en række svineslagterier såvel her i landet, som i Sverige, men har senere afhændet disse. Endvidere var det et af de første firmaer, der påbegyndte

pakning af smør i dåser, og såvel af denne vare som af kødkonserver har firmaet haft en meget betydelig eksport til alle dele af jordkloden.

Firmaets produktion af grøntkonserver, marmeladesaft, camemberost m. m. danner grundlaget for en omfattende forretning i indlandet.

Adresse: Strandboulevarden 130, Kbhvn. Ø.

Hilbert's Smede- og Maskinværksted A/S. Grundl. d. 4. maj 1904 af et aktieselskab under direktion af N. F. Hilbert (d. 1916). Nuværende direktør: Elisabeth Hilbert (f. 1878).

Adresse: Østbanegade 181, Kbhvn. Ø.

Brødrene Hillers, Sjællands Jern- & Staalforretning. Grundl. i 1830 af Henrik Rasmussen (f. 1805, d. 1891). Indhavere (siden 1918): brødrene J. F. B. Hillers (f. 1888) og K. T. Hillers (f. 1893).

Adresse: Løvegade 9-11, Slagelse.

Hillerød Andelsslagteri. Oprettet i 1896 som aktieselskab under navnet Hillerød Svineslagteri. Omdannet til andelsselskab i 1914 under det nuværende navn. Direktør (siden 1934): Viggo H. Søholt (f. 1896).

Adresse: Hillerød.

Hillerød Barnevognsfabrik & Sportsmagasin. Grundl. i 1868 af Lars Peter Larsen (f. 1843, d. 1904). Indehaver (siden 1947): Harry Ehlers Kaiser (f. 1913).

Adresse: Nordre Jernbanevej 10, Hillerød.

Hillerød Cementstøberi ved Henry Kabell. Grundl. i 1898 af F. Kielberg (f. 1838, d. 1911). I 1924 overtaget af Henry Kabell (f. 1881, d. 1947) og i 1947 af Ebba Kabell.

Adresse: Præstevænget, Hillerød.

Hillerød & Omegns Bank A/S. Grundl. d. 12. aug. 1898. Nuværende direktion: E. H. L. Hansen (f. 1888) og P. F. Mengel Thomsen (f. 1886).

Adresse: Slotsgade 16, Hillerød.

Hillerød Teglværk. Grundl. i 1891. Nuværende indehaver: A/S Frederiksholms Tegl- og Kalkværker (se dette).

Adresse: Hillerød.

Hillerød Trælastforretning ved O. Lewinsky. Grundl. d. 31. dec. 1880 af Viggo C. Lewinsky (f. 1855, d. 1936) som grovvare- og kolonialforretning. I 1893 optoges trælast og handel med bygningsartikler, og i 1899 afstod kolonialforretningen. Fra 1920 var O. Th. Lewinsky (f. 1885, d. 1948) indehaver. Nuværende indehaver: fru O. Lewinsky (f. 1892).

Adresse: Hillerød.

Hillerød Uldvarerhus. Grundl. i 1897 af Jens Andersen (f. 1871). Overtaget i 1908 af A. Frederiksen (f. 1882) og i 1949 af Søren Bruun (f. 1895).

Adresse: Ankerhus, Hillerød.

Hilligsøe, Køedt & Co., grosserere, manufakturhandel og fabrikation. Grundl. i 1875 af Aug. Hilligsøe (d. 1896), P. A. Paulsen (d. 1901) og A. Peschcke Køedt (f. 22. sept. 1845, d. 1929). 1880 oprettedes detailforretningen „Messen“ (firmanavn: Messen, Hilligsøe, Køedt & Co.).



A. Peschcke Køedt

I 1923 indtrådte A. Wagner Smitt (f. 6. juni 1883) som medindehaver af firmaet; fra 1929-44 var sidstnævnte eneindehaver; i 1944 optog han Axel Thomsen (f. 25. juli 1894) og S. Wagner Smitt (f. 21. april 1915) som medindehavere.

Adresse: Købmagergade 42, Kbhvn. K.

Børge Hilmer, blomsterforretning. Grundl. d. 1. nov. 1904 af Børge Hilmer (f. 1870), der stadig er indehaver af forretningen.

Adresse: Hammerichsgade 7, Kbhvn. V.

Dagbladet Himmerland. Grundl. d. 1. okt. 1855 som Hobro Avis af redaktør Johansen (d. 1888). I 1898 overtoges bladet af F. Aubeck (f. 1864), der i 1911 solgte det til J. P. Nee-rup (f. 1874, d. 1946), der var udgiver og redaktør til 1918. I 1918 overgået til et aktieselskab bestående af 700 venstremænd. Den 1. jan. 1933 solgtes bladet til redaktør Carl Rasmussen (f. 1895). Den 1. okt. 1945 overtoges bladet af Aalborg Amtstidende. Redaktør: J. Sondrup; forretningsfører: Axel Petersen.

Adresse: Skibsgade 3, Hobro.

Chr. Hincheli, isenkramforretning. Grundl. i 1892 af N. J. Fries. Overtaget i 1904 af Chr. Hincheli (f. 1867).

Adresse: Akseltorv, Helsingør.

Charles Hindborg A/S, papirforretning en gros. Grundl. d. 24. juli 1887 af Charles Hindborg (f. 1850, d. 1934). I 1929 omdannet til aktieselskab. Nuværende direktør og bestyrelsesformand: grundlæggerens søn, P. Aa. Hindborg (f. 1884).

Adresse: Nørrebrogade 7, Vejle.

Hindenburg's Eftf. A/S, trælasthan-d. Grundl. d. 27. dec. 1864 af Albert Thorvald Hindenburg (f. 1839, d. 1906). Omdannet til aktieselskab i 1943. Nuværende direktør: Waldemar C. Draggard (f. 1883).

Adresse: Rentemestervej 56, Kbhvn. NV.

Fedder Hindrichsen A/S, købmandsforretning en gros. Grundl. i 1755 af Fedder P. Hindrichsen. Omdannet til aktieselskab i 1947. Nuværende direktør: fru Annelise Hindrichsen.

Adresse: Højer.

Kristian Hindsberg, guldsmedeforretning. Grundl. i 1875 af V. V. Rechendorff. Indehaver (siden 1930): Kristian Hindsberg (f. 1881).

Adresse: Frederiksborggade 36, Kbhvn. K.

Rasmus D. Hinge & Sønner, blikkenslagerforretning. Grundl. d. 1. marts 1910 af Rasmus D. Hinge (f. 1878). I 1945 overtaget af sønnerne, Rudolf R. Hinge (f. 1913) og Harald R. Hinge (f. 1917).

Adresse: Klosterport 9, Aarhus.

Frantz Hingelberg, kgl. hof-juvelér. Grundl. d. 1. maj 1897 af Frantz Hingelberg (f. 1871, d. 1919). Fra 1919 til 1924 var grundlæggerens enke, fru Ninna Hingelberg (f. 1877), indehaver. Siden 1924 har sønnen, Vilhelm Hingelberg (f. 1899), været indehaver, fra 1949 med sønnen Frantz Jørn Hingelberg (f. 1925) som prokurist.

Kunstnerisk medarbejder: Svend Weihrauch.

Fabrikation og forhandling af guld- og sølvvarer. Import og export. Egne frembringelser sælges ikke til videreforhandling i Danmark. Er i København repræsenteret af Den Permanente Udstilling, Vesterport. The Royal Copenhagen Porcelain Co., Ltd., 6, Old Bond Street, London, har eneret for England. Firmæts sølvarbejder er i udlandet kendt gennem udstillinger i Norge, Tyskland, Holland, Belgien, Frankrig og Amerika, hvor de er belønnet med høje udmærkelser.

Flere sølvarbejder er erhvervet af Det danske Kunstindustrimuseum, Victoria & Albert Musæet i London, og tillige er et enkelt stykke erhvervet af Grässi Musæet i Leipzig. Den 12. april 1948 fik firmaet prædikat af kgl. hof-juvelér.

Adresser: butik, kontor og guldsmedie: Store Torv 5, Aarhus; sølvmedie: Aboulevarden 18, Aarhus.

Hingsteforsikringsforeningen Danmark. Grundlagt d. 9. okt. 1869 i Aarhus af en kreds af landmænd og hingsteejere. Foreningen blev oprettet med det formål at yde erstatning ved dødsfald, men senere gik man over til at yde delvis erstatning, hvor en hingst måtte erklæres uskikket til fortsat avlsteneste. I 1934 udvidede selskabet sin virksomhed til også at omfatte hopper, som ikke kunne optages i de lokale sogneforeninger til fuld værdi.

Bestyrelsens formand er (siden 1928): fh. gårdejer Adolf Kjærgaard (f. 1877), Holstebro. Adresse: Holstebro.

P. Hinrichsen, manufakturforretning. Grundl. i 1910 af P. Hinrichsen (f. 1883), der fremdeles er indehaver af forretningen.

Adresse: Revvej 7, Korsør.

Fr. Hintze, buntmagerforretning. Grundl. i 1892 af Frederik Hintze (f. 1865, d. 1943). I 1927 overtaget af sønnen, J. F. Hintze (f. 1898).

Adresse: Perlegade 30, Sønderborg.

John Hintze's Enke, assurance- og skibsprovianteringsforretning. Grundl. i 1848 af agent M. Christiansen (d. 1916) som brændeforretning i forbindelse med rederi- og skibsprovianteringsforretning. I 1880 overgik skibsprovianteringsforretningen til konsul John Hintze (f. 1848, d. 1898), ved dennes død fortsat af hans enke under firmanavnet John Hintze's Enke med sønnen, konsul Ludvig Hintze (f. 5. dec. 1882), som bestyrer og i 1906 associe. Denne blev eneindehaver i 1916 og overtog d. 1. april 1917 den af M. Christiansen indtil 1916 førte øvrige forretning.

Adresse: Toldbodgade 3, Rønne.

A. M. Hirschsprung & Sønner A/S, cigar- og cigarillosfabrik. Grundl. i 1826 af A.M.Hirschsprung (f. 1793, d. 1871) og overgik i 1858 til hans sønner, Bernhard Hirschsprung (f. 1834, d. 1909) og Heinrich Hirschsprung (f. 1836, d. 1908). I 1899 omdannedes firmaet til aktieselskab med Holger Hirschsprung (f. 1867, d. 1949) som adm. direktør. Selskabets første bestyrelse bestod af H. N. Andersen, Is. Glückstadt, Bernhard og Heinrich Hirschsprung samt A. B. Münter.

Nuværende bestyrelse: M. A. Abrahamson, Ludvig Bing, Th. Knudtson, T. H. Langebæk, Erik Reinhard og J. F. Schibler. Nuværende direktion: Asger M. Hirschsprung og W. Kjær. Aktiekapital: 4,2 mill. kroner.

Adresse: Tordenskjoldsgade 9, Kbhvn. K.

O. Hjørdemaal, købmandsforretning. Grundl. d. 17. okt. 1899 af Chr. Jensen (f. 1872, d. 1941), efter hvis død forretningen overtoges af enken, fru Julie Jensen (f. 1881), med sønnen O. Hjørdemaal-Jensen (f. 1918) som bestyrer. Siden 1946 er sidstnævnte indehaver.

Adresse: Store Sankt Mikkel's Gade 19, Viborg.

„Højlen“, Damp- og Motorskibsselskab A/S. Stiftet d. 14. febr. 1861 med det formål „at anskaffe en dampbåd til at befare søer og vandløb mellem Silkeborg og Ry Mølle, dels for at fremme turistbesøget og dels for at lette samkvemmet mellem Silkeborg og en del af dens opland“. Nuværende bestyrelse: driftsbestyrer J. P. Johansen (f. 1873), landsretssagfører J. Neergaard Jensen (f. 1889) og fh. hotelejer N. Chr. Skov.

Adresse: Silkeborg.

J. P. Hjørsing, kaffehandel en gros. Grundl. d. 24. jan. 1849 af J. P. Hjørsing (f. 1822, d. 1886). Efter dennes død videreførtes forretningen af sønnen, P. C. Hjørsing (f. 1854, d. 1932). I 1914 optoges C. C. Wildner-Christensen (f. 1881, d. 1949) som medindehaver. I 1932 overtog han forretningen som eneindehaver. I 1949 overtog sønnen, J. P. Wildner-Christensen (f. 1917) firmaet.

Adresse: Brødregade 15, Randers.

Hjorte Apoteket i København. Oprettet d. 27. dec. 1799. Apotekets første indehaver var Nicolai Tychsen (f. 1751, d. 1804). Indehaver (siden 1930): H. E. Tegner (f. 1892).

Adresse: Gothersgade 35, Kbhvn. K.

Hjorte Materialhandelen ved B. Daugaard Madsen. Grundl. d. 19. april 1899 af S. Madsen (f. 1873, d. 1945). I 1945 overtaget af sønnen, B. Daugaard Madsen (f. 1906) (medindehaver 1936).

Adresse: Frederiks Allé 102, Århus.

C. A. Hjorth, vognfabrik. Grundl. d. 1. marts 1898 af C. A. Hjorth (f. 1867), der stadig er indehaver af virksomheden.

Adresse: Nygade 6, Kalundborg.

Chr. Hjorth's Eftf., kolonialforretning. Forretningen er grundlagt af Mikkel Jeg (f. 1745, d. 1805), der i 1777 tog købmandseksamen i Aalborg. Indehavere siden 1932: E. Krogen (f. 1893) og H. H. Nielsen (f. 1906).

Adresse: Slotsgade 12, Aalborg.

Emil Hjorth & Sønner, violinbyggerfirma, strengehandel. Grundl. i 1789 af Andr. H. Hjorth (f. 1749, d. 1834). Forretningen gik efter hans død over til sønnen, Johs. Hjorth (f. 1809, d. 1900), hvis søn, Emil Hjorth (f. 1840, d. 1920) blev medindehaver i 1865 og eneindehaver i 1880. I 1906 optoges hans to sønner, Otto Hjorth (f. 1877) og Knud Hjorth (f. 1880), som medindehavere af forretningen, der nu antog navnet Emil Hjorth & Sønner, og samme år udtrådte Emil Hjorth. I 1939 optoges Knud Hjorths søn, Arne Hjorth (f. 1910), i firmaet.

Firmaet er leverandør til Det kgl. Kapel, Det kgl. Musikkonservatorium og Statsradiofonien m. fl.

Adresse: Frederiksberggade 12, Kbhvn. K.

F. Hjorth & Co., grossererfirma, agenturvirksomhed. Specialitet: herre-hatte og herre-linjeri-artikler en gros. Grundlagt d. 1. marts 1875 af Frederik Hjorth (f. 1850, d. 1926).

I 1917 overgik virksomheden til sønnerne Ejnar og Robert Hjorth. Fra 1933 føres firmaet videre af Robert Hjorth (f. 1890) som eneindehaver.

Adresse: Stormgade 16, Kbhvn. K.

G. Hjorth & Co., manufaktur, fabrikation og en gros. Grundl. d. 11. sept. 1866 af Georg Hjorth (f. 1840) og Chr. Thomsen (f. 1842, d. 1910). Nuværende indehaver: E. Jahn (f. 1892).

Adresse: Vindegade 14-18, Odense.

L. Hjorth's Terracottafabrik. Grundl. den 9. marts 1859 af Lauritz Adolph Hjorth (f. 1834, d. 1912) og ved hans død overtaget af sønnerne, P. C. Hjorth (f. 1873) og H. A. Hjorth (f. 1877). Førstnævnte blev eneindehaver i 1931. I 1895 oprettedes en filial i Sandvig, baseret på turistikhandel, i 1899 begyndte fremstillingen af sortbrændt terracotta, og i 1905 tilvirkningen af kunstnerisk udførte stentøjsarbejder, hvilke tillige med syrefaste tekniske apotekerkrugger nu er fabrikkens hovedartikel.

Adresse: Krystalgade 5, Rønne.

Niels Hjorth, fiskeforretning en gros. Grundl. i 1895 af Christian Hjorth (f. 1870, d. 1931). I 1917 overtaget af sønnen, Niels Hjorth (f. 1894).

Adresse: Gæstgiverstien 5, Skagen.

Vald. Hjorth, urtekramforretning. Grundl. i 1888 af Julius Løwe (f. 1862, d. 1930). I 1897 overtaget af Vald. Hjorth (f. 1872).

Adresse: Revalsgade 1, Kbhvn. V.

Hjorth-Hansens Bageri. Grundl. d. 11. okt. 1878 i Odense af F. Hjorth-Hansen (f. 1853, d. 27. sept. 1932). I 1880 flyttedes forretningen til København; fra ca. 1890 i Blågårdsgade nr. 44,



F. Hjorth-Hansen

derefter flyttedes til Halmtorvet, i 1904 til Helgolandsgade nr. 15 og i 1931 til den nuværende adresse. I 1906 overtoges forretningen af sønnen, Valdemar Hjorth-Hansen (f. 22. aug. 1878, d. 22. jan. 1939), efter hvis død forretningen videreførtes af fru Olga Hjorth-Hansen (f. 15. nov. 1883, d. 21. okt. 1940); efter sidst-

nævntes død overtoges forretningen af datteren, fru Lili Hjorth-Hansen (f. 15. sept. 1914) gift med forstander Harry Andersen, Statens optagelseshjem i Skibby.

Adresse: Mozartsvej 9, Kbhvn. SV.

Chr. Hjortkjær & Co. A/S, trælast- og foderstofforretning. Grundl. ca. 1884 af brødrene Hestbeck. I 1918 omdannet til I/S Chr. Hjortkjær & Co. og i 1936 til et aktieselskab. Nuværende direktør: J. Kjeldsen (f. 1902).

Adresse: Aars.

J. K. Hjuler, skrædderforretning. Grundl. i 1869 af L. Hansen (d. 1921). Overtaget i 1919 af J. K. Hjuler (f. 1881).

Adresse: Stjernegade 16 A, Helsingør.

Hjørring Amts Andels-Svineslagteri. Stiftet d. 11. jan. 1890 på initiativ af Hjørring Amts Landboforening og under Jens Sørensen-Saksagers ledelse. Han sad som bestyrelsens første formand i 24 år, indtil han i 1914 afløstes af gårdejer Hans Østergaard, Høngaard, der fungerede til 1924 og efterfulgtes af gårdejer Chr. Ugilt, Over-Ugilt, der gik af i 1927. Derefter var proprietær J. Hasselbalch, Linderumgaard, formand til i 1931, da den nuværende formand, amtsrådsmedlem Chr. Petersen, Sønder-Harritslev, valgtes. Virksomheden, der begyndte den 10. jan. 1891, lededes til 1907 af landbrugskandidat M. Nielsen, Kolding, som direktør, og derefter af Hans Østergaard, der i 1930 måtte trække sig tilbage på grund af sygdom og som efterfulgtes af slagteriets nuværende direktør, Kjeld Eriksen (f. 1893).

Adresse: Bispensgade 14, Hjørring.

Hjørring Amt og Kær Herreds gensidige Brandforsikring. Grundl. i 1861 (første vedtægter af 27. juli) af en kreds af egnens beboere. Den nuværende formand er gårdejer Chr. Søndergaard, Ø. Brønderslev.

Adresse: Brinck-Seidelins Gade 8, Hjørring.

Hjørring Amtstidende. Grundl. d. 7. marts 1843 af bogtrykker P. Konnerup. 1916-26 blev bladet udgivet af et aktieselskab under navnet Nordjydsk Dagblad. Indehaver (siden 1936): A/S Den konservative Presse i Hjørring og Brønderslev. Redaktør (siden 1941): Johs. Thiis (f. 1890).

Adresse: Springvandspladsen 1, Hjørring.

Hjørring Bogtrykkeri. Grundl. i 1909 af Christian Christensen. Indehaver siden 1940: fru M. Mortensen.

Adresse: Brinck-Seidelinsgade 7, Hjørring.

A/S Hjørring Diskontobank. Stiftet d. 17. januar 1855 og begyndte sin virksomhed d. 2. marts s. å.

Nuværende bestyrelse: direktør Chr. Budolfson, der er formand, købmand, konsul Aksel Nielsen, der er næstformand, proprietær S. M. Holst, Vrejlevkloster og grosserer Paul Portefée Hansen.

Nuværende direktion: L. Sperling Andersen (f. 1893) adm., H. Østergaard (f. 1895) og Tage Jacobsen (f. 1913).

Selskabets aktiekapital var oprindeligt 46.870 rdl., fra 1872: 200.000 rdl., i 1912: 800.000 kr., i 1919: 2.000.000 kr. og fra 1948: 2.400.000 kr.

I 1919 antog banken navnet „Hjørring Diskontobank“ (oprindeligt Laane- Spare- og Diskontobanken i Hjørring).

Filialer: Bindslev Bank, Bindslev, Hirtshals Bank, Hirtshals, Løkken Bank, Løkken, Sindal Bank, Sindal og Taars Bank, Taars.

Adresse: Hjørring.

Hjørring Halmvarefabrik. Stiftet i 1902 som et aktieselskab med Otto Heerfordt (f. 1873, d. 1937) som direktør. Indehaver (siden 1943): Holger Jensen, København.

Adresse: Korsgade 16, Hjørring.

Hjørring Jern- og Staalforretning A/S. Stiftet i 1910 med første vedtægter af 17. juni. Bestyrelsen bestod af købmændene S. C. Sørensen, Randers og Hans M. Jensen, Hjørring. Leder af forretningen var Magnus Madsen (f. 1883, d. 1950) fra selskabets stiftelse til sin død.

Bestyrelsen består nu af direktør Axel Hother Grønlund Sørensen (f. 1903) og direktør F. Gram Mikkelsen (f. 1902).

Selskabets aktiekapital er nu på 400.000 kr. Adresse: Østergade 24, Hjørring.

Hjørring Løve-Apoteke. Oprettet ved privilegium af 12. sept. 1794. Apotekets første indehaver var: Johan Ludvig Hartmann (f. 1749, d. 1809). Indehaver (siden 1948): Jens M. Hertz (f. 1887).

Adresse: Østergade 7 A, Hjørring.

Hjør

Hjørring Sav- & Høvleværk, Chr. Højer. Grundl. i 1890 af brødrene A. og P. Christian-sen. I 1929 overtaget af Chr. Højer (f. 1881).
Adresse: Østergade 72, Hjørring.

Hjørring Træskoforretning A/S. Grundl. i 1910, vedtægter af 10. dec. Nuværende direktør: H. M. Lüdemann (f. 1883).
Adresse: Tørholmsvej 4-6, Hjørring.

Hobro Apotek. Oprettet d. 29. april 1803. Apo-tekets første indehaver var Anthon Jacobæus (f. 1779, d. 1865). Indehaver (siden 1. okt. 1930): K. L. Ewald (f. 1898).
Adresse: Adelgade 18, Hobro.

Hobro Eksprestrykkeri. Grundl. i 1902 af Chr. Schrøder. I 1932 overtaget af Louis Møller (f. 1891), der har optaget sin søn, Fr. Møller (f. 1917), som medindehaver.
Adresse: Adelgade 40, Hobro.

Hobro Korn- & Foderstofforretning ved Jens Ejner Mundbjerg. Grundl. d. 1. febr. 1900 af Christian Jensen (f. 1864, d. 1935). Indehaver (siden 1936): Jens Ejner Mundbjerg (f. 1898).
Adresse: Havnen, Hobro.

Hobro Læderhandel. Grundl. i 1881 af garver Rudolf Koppel. Forretningen blev i 1893 over-taget af N. Kiørboe og i 1912 af A. Lundsgaard (f. 1864, d. 1945). I 1945 overtaget af den nu-værende indehaver, C. Hansen (f. 1905).
Adresse: Adelgade 11, Hobro.

Hobro og Omegns Andelsslageri. Grundl. i 1904. Direktør (siden 1930): Johs. Mortensen (f. 1894).
Adresse: Hobro.

Hobro Skibsværft. Grundl. d. 1. okt. 1887 af J. Chr. M. Tommerup (f. 1865, d. 1924). I 1924



overtaget af K. Tommerup (f. 1891). Omdan-net til et aktieselskab i 1943; aktieselskabet hævedes i 1950, og virksomheden overtoges atter af ovennævnte K. Tommerup.
Adresse: Skibsgade 56, Hobro.

Hobro Tømmerhandel A/S. Grundl. d. 24. juli 1856 af Chr. Smith. Overgået til aktieselskab i 1912. Direktør (siden 1912): J. C. Jensen (f. 1888).
Adresse: Hostrupvej 2, Hobro.

Hoff

N. C. Hoeck, grossererforretning (rør og sani-tet). Grundl. d. 16. okt. 1894 af N. C. Hoeck (f. 1858, d. 1929). I 1927 overtaget af E. Th. Clausen (f. 1892).
Adresse: Vesterport, Kbhvn. V.

Det Kgl. Hof-Apothek. Grundl. d. 15. maj 1669 af kgl. hof- rejse- og feltapoteker Johan Gott-fried Becker og forblev i den Becker'ske slægts eje i 177 år. Den nuværende indehaver, Otto Dahl (f. 1897), overtog apoteket d. 24. febr. 1946.
Adresse: Store Kongensgade 25, Kbhvn. K.

Hoff's Bogtrykkeri, Grundl. d. 27. juni 1901 af Axel Hoff. Nuværende indehaver (fra 1950): J. P. Dam (f. 1892).
Adresse: Finsensvej 86, Kbhvn. F.

Hj. Hoff, kunstdrejerforretning. Grundl. d. 1. april 1872 af P. Chr. Hoff (f. 1846, d. 1926). I 1910 overtaget af Hj. Hoff (f. 1885).
Adresse: Maribo.

F. Hoffeldt, fotograf. Grundl. d. 19. nov. 1896 af J. G. Elleby og V. H. Türck. Indehaver (si-den 1932): F. Hoffeldt (f. 1903).
Adresse: Nørrebrogade 52, Kbhvn. N.

Det Hoffensbergske Etablissement A/S, bog-trykkeri. Grundl. ca. 1844 af sergeant Frantz Hoffensberg sen. I 1874 sammensluttedes fir-maet med Otto Schwartz Eftf.'s Boghandel, grundl. d. 17. sept. 1850 og Em. Bærentzen & Co.'s litografiske Etablissement, grundl. ca. 1839 af Em. Bærentzen (f. 1799, d. 1868); til-lige overtoges G. S. Wibes Bogtrykkeri, grundl. i 1859. I 1890 omdannedes den samlede virk-somhed til et aktieselskab. Nuværende direk-tør: H. J. Helger (f. 1882).
Adresse: Kronprinsessegade 28, Kbhvn. K.

Hoffgaard A/S, manufakturhandel. Grundl. i 1844. Overgået til aktieselskab i 1923 med A. G. K. Hundevadt, Haderslev (d. 1945) som di-rektør.
Bestyrelsen består af landsretssagfører Ja-cob Heinrich Miang, som er formand og di-rektør siden 1945, grosserer J. C. Møller og købmand Anton Hundevadt.
Adresse: Storetorv 3, Aabenraa.

Hoffmanns Hotel i Frederikshavn. Grundl. d. 27. marts 1882 af M. C. Hoffmann (d. 1906). Indehaver: Lars Christian Nielsen (f. 1898) (siden 1937).
Adresse: Danmarksgade 62, Frederikshavn.

Carl B. Hoffmann A/S, maskinfabrik. Grundl. d. 3. juni 1903 af Carl B. Hoffmann (f. 1876, d. 1941). Omdannet til aktieselskab i 1941. Nu-værende direktør: Ernst Vilh. Hoffmann (f. 1908).
Adresse: Strandbygade 26, Esbjerg.

H. Hoffmann & Sønner, entreprenørforretning. Grundl. i Esbjerg i 1865 af H. Hoffmann (f. 24. dec. 1839, d. 1922). I 1896 optoges hans to sønner, Chr. Hoffmann (f. 14. nov. 1867, d. 1935) og Vilh. Hoffmann, i firmaet og i 1908 indtrådte endvidere sønnerne, Aug. Hoffmann (f. 1. aug. 1880), Ernst Hoffmann (f. 9. sept. 1884) og Johannes Hoffmann (f. 28. febr. 1886). Efter faderens død i 1922 fortsattes firmaet af de tre sidstnævnte, der i 1935 optog Chr. Hoffmann's søn, civilingeniør J. H. Hoffmann (f. 24. febr. 1907), som medindehaver. I 1936 flyttedes firmaet til København. Firmaet har desuden en afdeling i Århus, Mindet 18.

Adresse: Trondhjems gate 7, Kbhvn. Ø.

Johs. Hoffmann & Søn, paraplyfabrik (fabrikation af paraplyer — haveparasoller m. m. — spec. afd. f. regnfrakker). Grundl. d. 18. april 1860 af Johs. Hoffmann (f. 1832, d. 1896), der i 1888 optog sønnen Hermann Hoffmann (f. 1862, d. 1924) og i 1891 sønnen Joseph Hoffmann (f. 1868, d. 1929) som associés. Efter grundlæggerens død indtrådte hans enke Therese Hoffmann, f. Magner (f. 1835, d. 1910) i firmaet.

I 1919 indtrådte 3. generation i firmaet: fabrikant Johs. Hoffmann (f. 13. maj 1901), søn af Joseph Hoffmann, prokurist i 1923, medindehaver i 1925 og eneindehaver i 1929.

Fabrikken grundlagdes i Pilestræde og flyttedes i 1891 til Købmagergade nr. 48. I foråret 1932 byggedes i Sankt Jørgens Allé en fabriksbygning, der strækker sig fra Vesterbrogade til Gammel Kongevej. Hele denne 3. etages bygning er nu indtaget til fabrikationen.

Adresse: Sankt Jørgens Allé 3-11, Kbhvn. V.

Karl Hoffmann & Søn, herreekviperingshandel. Grundl. d. 1. april 1896 af M. Møller. I 1910 blev forretningen overtaget af Karl Hoffmann (f. 1866, d. 1941). I 1935 blev sønnen, Aage Hoffmann (f. 1893, d. 1948), medindehaver af firmaet, som i 1948 overtoges af fru D. R. Hoffmann.

Adresse: Grønnegade 1, Kbhvn. K.

C. Hofman, optisk instrumentmagerforretning. Grundl. d. 21. april 1841 af Th. Lassen (f. 1811, d. 1892); i okt. 1894 overtaget af svigersønnen, Chr. Hofman (f. 1845, d. 1907). Indehaver (siden 1946): enkefru Helga Aks (f. 1899).

Adresse: Bispensgade 11, Aalborg.

C. Hofman & Co., jern- og stålforretning. Grundl. d. 25. jan. 1911 af C. Hofman (f. 1868, d. 1948) og V. A. V. Jørgensen (f. 1874, d. 1948). I 1937 udtrådte sidstnævnte; samme år indtrådte C. Hofmans søn, Svend Hofman (f. 8. febr. 1898), som medindehaver; denne er siden 1948 eneindehaver.

Adresse: Sønner Allé 35, Århus.

Hofman-Bang & Boutard, patentbureau. Grundl. i 1870 som speditionsfirma af Peder Hofman-Bang (f. 28. sept. 1854, d. 1934) og Ernest Boutard (f. 19. jan. 1857, d. 1932). I 1921 optoges Axel Hofman-Bang (f. 1888) og

Hjalmar Erichsen (f. 19. maj 1879, d. 1947) som medindehavere. Den 1. jan. 1950 optoges P. O. Langballe (f. 1904) og John Hofman-Bang (f. 1921) som medindehavere og samtidig sammensluttedes firmaet med P. O. Langballes patentbureau. Virksomheden videreføres under navnet Hofman-Bang & Boutard. Firmaet driver tillige virksomhed under navnet Internationalt Bureau.

Adresse: Købmagergade 64, Kbhvn. K.

H.O.K.I. A/S. Den 7. sept. 1933 stiftede 20 købmænd fra Horsens og omegn på initiativ af købmand Gustav Astor Bjørn Rühne „Horsens og Omegns Kolonial Indkøb“. Købmand G. Bjørn Rühne (f. 1898) blev ansat som direktør for virksomheden. Det var firmaets formål at fremskaffe kolonialvarer og dermed beslægtede varer til de købmænd, der blev knyttet til HOKI.

Til at begynde med var HOKI opbygget på foreningsbasis, idet først Horsens lokalforening blev stiftet, derefter Esbjerg lokalforening, hvorefter oprettelsen af Landsforeningen HOKI fulgte den 8. febr. 1934.

Ved stiftelsen overtog HOKI firmaet Astor Bjørn Rühne & Søn, der var stiftet d. 1. nov. 1898 af købmand Astor Bjørn Rühne (f. 1868, d. 1929) og som omfattede en række agenturer, kolonial, sydfrugter og import en gros.

Foruden de allerede nævnte to lokalforeninger blev der i de følgende år oprettet lokalforeninger i yderligere 11 byer.

Som et datterselskab af foreningen HOKI stiftedes i november 1936 A/S HOKI Export & Import, hvis hovedopgave i begyndelsen var dels at samle og eksportere æg og dels at importere de varer, som landsforeningen HOKI skulle bruge. Desuden startedes i 1940 Kaffesurrogatfabriken COLUMBUS, Kosmetikfabriken SIRIUS og Fabriken REMUS (teknisk-kemisk fabrik for husholdningsartikler) som bifirmaer til A/S HOKI.

Den 1. okt. 1946 overtog HOKI kolonial engros-firmaet J. Møller Kristiansens Eftf. i Holstebro (grundlagt d. 20 okt. 1919), der siden d. 1. juli 1937 havde været drevet af købmand Emil Jensen (f. 1908), som stadig er leder af A/S HOKI's filial i Holstebro.

I 1948 overtoges kolonial engros-firmaet Kristian Poulsen, Horsens (etableret 1947) og dets bygninger, og fra d. 1. jan. 1949 har A/S HOKI's filial i Horsens, haft domicil her.

Den 1. jan. 1949 blev kolonial engros-firmaet K. Jørgensen & Co., Ringsted, overtaget af HOKI. Det var stiftet af købmændene K. Jørgensen (f. 24. aug. 1857) og P. H. Degn (f. 1858, d. 1928) og i 1898 overtog P. H. Degn firmaet og drev det alene indtil sin død i 1928, hvorefter hans enke, fru Clara Degn omdan-



G. Bjørn Rühne

nede firmaet til et aktieselskab med sønnen, købmand Jørgen Degn (f. 1905), som direktør. Efter HOKI's overtagelse af dette firma fortsatte J. Degn som leder af A/S HOKI's filial i Ringsted.

På den ordinære generalforsamling i Horsens d. 18. juni 1950 blev det vedtaget at udvide selskabets kapital til 2½ mill. kr. og at ændre firmanavnet til A/S HOKI — fortsat med hoveddomicil i Horsens og filialer i byerne: Sønderborg, Haderslev, Esbjerg, Horsens, Århus, Randers, Skive, Holstebro, Thisted, Odense, Ringsted, Nykøbing F. og København. Samtidig hermed skulle såvel Landsforeningen HOKI som HOKI lokalforeningerne ophøre med at drive handel af enhver art fra d. 1. jan. 1951 at regne. Herefter skulle kun de købmænd, der er optaget som medlemmer i en af de 13 lokalforeninger, kunne betragtes som medejere af A/S HOKI og være i stand til at indkøbe varer igennem A/S HOKI på særlig fordelagtige betingelser.

Adresse: Hovedkontor: Rådhusgade 2, Horsens.

I. P. Holbech's Eftf. Firmaets historie går tilbage til 1825, da M. E. Grøn (f. 1799, d. 1872) etablerede sig som hosekrømmer der, hvor firmaet endnu har til huse. I 1839 overtog firmaets to butikssvende, I. P. Holbech (f. 1814, d. 1860) og Chresten Bloch (f. 1810, d. 1881), forretningen; fra 1861 fortsattes den af I. O. Gjerulff (f. 1832, d. 1914) sammen med broderen, Johs. Gjerulff (f. 1829, d. 1890), og ovennævnte Chresten Bloch. Efter I. O. Gjerulffs død fortsat af sønnen E. V. Gjerulff til 1941. I 1941 overtaget af: Torben Gjerulff (f. 1907) og Carsten Gjerulff (f. 1913).

Adresse: Østergade 60-62, Kbhvn. K.

Holbecks Fajance Forretning A/S, glas, porcelæn og fajance en gros. Grundl. i 1830 af tidligere skibsfører Rasmus Holbeck (f. 1828, d. 1911). I 1912 overgæet til aktieselskab med Otto Christiansen (f. 1874) som direktør. Fra 1945 er sønnen, Svend Otto Christiansen (f. 1903), meddirektør. Firmaet har gennem årene haft en betydelig import af glas, porcelæn og fajance.

Adresse: Østre Stationsvej 8, Odense.

Rasm. Holbeck & Søn A/S, købmandsfirma, kul, jern o. a. grovvarer. Grundl. i 1830 af tidligere skibsfører Rasmus Holbeck, der i 1851 optog sin søn, Hans Holbeck (f. 1828, d. 1911), i firmaet. Dennes søn, Alfred Holbeck (f. 1854, d. 1920), indtrådte i firmaet i 1884 og blev ved faderens død i 1911 eneindehaver. I 1913 overgik virksomheden til et aktieselskab, hvis aktiekapital er 800.000 kr.

Bestyrelsen består nu af bankdirektør G. Jacobsen (f. 1874), der er formand siden 1939, sagfører M. Sørensen (f. 1875) og direktør Otto Christiansen (f. 1874). Nuværende direktør: V. Hansen (f. 1880).

Firmaet omfattede indtil 1912 tillige en fajance-afdeling, der i nævnte år udskiltes og videreføres af et særskilt aktieselskab, Holbecks Fajance Forretning (se dette).

Adresse: Nørregade 69, Odense.

C. Holbek, cigarforretning. Grundl. i 1874 af I. N. P. Lorentzen. Indehaver siden 1925: C. Holbek (f. 1897).

Adresse: Frederiksborggade 54, Kbhvn. K.

Carl Holbek & Co. A/S, smør en gros. Grundl. i 1870 af Carl Holbek (f. 1859, d. 1942). Omdannet til aktieselskab i 1927. Direktør (siden 1927): Jørgen Lunøe (f. 1889).

Adresse: Sankt Annæ Plads 28, Kbhvn. K.

J. P. Holby, H. C. Dahl's 2. Eftf., kgl. hof-skomagerefirma. Forretningen er grundlagt d. 7. oktober 1847 af H. C. Dahl (f. 1822, d. 1906). I 1898 overtoges firmaet af grundlæggerens svigersøn, W. F. Bahnson (f. 1856, d. 10. januar 1932), der drev virksomheden til sin død. Den nuværende indehaver, J. P. Holby (f. 10. juni 1875), overtog forretningen i 1933 og antog da det nuværende firmanavn.

Adresse: Højbro Plads 5, Kbhvn. K.

Holbæk Amts Andels-Svineslagteri. Grundl. d. 18. april 1888 på foranledning af Holbæk Amts Landboforening; d. 4. dec. 1888 påbegyndte slagteriet sin virksomhed. I 1897 optoges kreaturslagtning. Ombygget og udvidet i årene 1922-1926. I 1918 påbegyndtes ægexport.

Slagtet ialt til dato 5,4 mill. svin. Arlig omsætning ca. 40 mill. kroner.

Har i årene fra 1906 til 1950 udstationeret ca. 1040 orner af Yorkshire og landrace.

Slagteriet har haft følgende formænd: gård-ejer Poul Sams, Svendsbjærg (1888-1911), gårdejer Jens Hansen, Nakke (1911-1917), landstingsmand Johs. Clausen, Stubberupholm (1917-1923), gårdejer Niels Larsen, Høve (1923-1938), gårdejer Nicolaj Poulsen Høve (1938-1949) og sognefoged Th. Aabo (fra 1950).

Følgende direktører har ledet slagteriet: Th. Nielsen (1888-1892), Alex Poulsen (1892-1908), Theodor Boyer (1908-1915), Jens Udbye (1915-1922) og den nuværende direktør, Fritz Bojsen (f. 6. sept. 1886) (fra 1922).

Adresse: Holbæk.

Holbæk Amts Avis (konservativ). Stiftet i 1848 af bogtrykker Chr. Bech (f. 1815, d. 1872). Det første nr. af bladet udkom d. 1. dec. 1848. Overgæet til et aktieselskab i 1916. Redaktør (siden 1930): Aug. Pedersen (f. 1888).

Adresse: Lindevej 18, Holbæk.

Holbæk Amts Sparekasse. Stiftet d. 23. dec. 1825 af Holbæk Amts økonomiske Selskab, der var stiftet i 1812 af fædrelandssindede mænd for at bøde på landets ulykker under den daværende økonomiske nødtilstand. Virksomhedens første bestyrelse bestod af: kammerherre van Deurs, Frydendal, greve Lerche, Sæbygaard, kammerherre, amtsforvalter Wegener, Holbæk, pastor Øvre, Bregninge og prokurator Næsted, Holbæk. Formænd i bestyrelsen har været: ovennævnte van Deurs (1825-29), gods-ejer Chr. v. Barner, Kalundborg Slots Lade-gaard (1829-40), kammerherre v. Bornemann, Bjærgbygaard (1840-47), kammerjunker Grevenkop-Castenskiold, Hagedstegaard (1847-50),

kammerherre Fønnesbech, Vesterbygaard (1850-80), provst Linnemann, Raklev (1880-85), etatsråd Jacob Lemvig, Algstrup (1885-1913), etatsråd Daniel Hvidt, Frihedslund (1913-36), amtmand Christen Saxild (1936-42), godsejer Aage Faye (1942-49) og godsejer, hofjægmester S. A. Timm, Agersvold (fra 1949).

Fra 1903-44 var overretssagfører C. E. Ulrich (f. 1872) sparekassens direktør; i 1944 tiltrådte cand. polit. O. Blinkenberg Nielsen (f. 21. nov. 1905) som direktør.

Indlåns kapital: 28.644.281 kr., egenkapital: 2.236.650 kr.

Adresse: Nygade 6, Holbæk.

Holbæk Amtstidende. Stiftet i 1916 som aktieselskab ved sammenslutning af egnens to venstreblade: „Holbæk-Posten“, grundl. i 1868 af typograf Conrad Hansen og „Holbæk Amts Dagblad“, grundl. i 1880 af folketingsmand C. Berg (f. 1829, d. 1891). Redaktør (siden 1936): H. Brix (f. 1897).

Adresse: Nygade, Holbæk.

Holbæk Amts Venstreblad A/S. Grundl. i 1905 på initiativ af købmand Anders Larsen (f. 1852, d. 1926). Bladets første redaktør var Johs. Madsen (f. 1868), som i 1910 efterfulgtes af Julius Bigum (f. 1863, d. 1948). Siden 1942 har H. Monrad Hansen (f. 1887) været chefredaktør for bladet.

Adresse: Nygade 16, Holbæk.

Holbæk Brødfabrik ved Rikard Jensen. Grundl. d. 30. dec. 1806 af P. A. Munderlok. Indehaver (siden 1944): Rikard Jensen (f. 1904).

Adresse: Smedelundsgade 12, Holbæk.

Holbæk Drivremmefabrik ved G. Lassen. — Grundl. i april 1851 af Th. Bournonville (d. 1883). I 1883 overtaget af A. F. Lassen, i 1912 af sønnen, Georg A. Lassen (f. 1884, d. 1948) og i 1948 af dennes enke, fru Olga Lassen.

Adresse: Algade 36, Holbæk.

Holbæk Elefant Apotek. Oprettet d. 7. marts 1705. Apotekets første indehaver var Evert Fellmann (d. 1714). Indehaver (siden 1938): Sophus Andreas Ottesen (f. 1879).

Adresse: Algade 32, Holbæk.

Holbæk Gravmonumentforretning & Stenhuggeri. Grundl. i 1857, antagelig af en mand ved navn Zinck. Købmand Anders Larsen (f. 1852, d. 1926) drev virksomheden til 1903, da den blev overtaget af grosserer Jul. Mortensen (f. 1855, d. 1924). Forretningen blev i 1919 overtaget af Th. L. Knudsen (f. 1869), der i 1945 overdrog den til sin søn, Knud Knudsen (f. 1899), der fremdeles er indehaver af firmaet.

Adresse: Jernbanevej 20, Holbæk.

A/S Holbæk Jernstøberi. Grundl. som jernstøberi og maskinfabrik d. 13. juni 1859 af jernstøber S. Jansen. I 1876 overtaget af N. R. Petersen. Omdannet til aktieselskab i 1918, samtidig med at maskinfabrikken udskiltes som et selvstændigt foretagende A/S Holbæk Maskinfabrik (se denne). Aktieselskabets første direktør var jernstøber Carl Hansen (f. 1883, d.

1943). Fra 1943-46 var E. A. Ibsen (f. 29. aug. 1902) direktør, og siden 1946 har støberiingeniør E. Glavind Rasmussen (f. 1912) været direktør for virksomheden.

Adresse: Skyttensvej 12-16, Holbæk.

Holbæk Kafferisteri A/S, se Jul. Mortensen & Co.

Holbæk Lervarefabrik, H. C. Nielsens Søner. Overtaget i 1879 efter pottemager Lund af H. C. Nielsen (f. 1854, d. 1928). Indehaver (fra 1. juli 1950): Knud Haas Nielsen (f. 1915).

Adresse: Kalundborgvej 23, Holbæk.

Holbæk Maskinfabrik A/S. Grundl. som jernstøberi og maskinfabrik d. 8. juni 1859 af jernstøber S. Jansen. I 1876 overtaget af N. R. Petersen og i 1918 omdannet til aktieselskab, samtidig med at jernstøberiet udskiltes som et selvstændigt foretagende A/S Holbæk Jernstøberi (se dette). Nuværende direktion: ingeniør P. Jansen Petersen (f. 1893), adm. direktør og Erh. Stig (f. 1909).

Adresse: Fabrikvej, Holbæk.

Holbæk Maskinsnedkeri, Asmussen & Weber. Grundl. i 1867 af tømremester A. C. Nielsen (d. 1891) og i 1891 overtaget af V. Asmussen (f. 1861, d. 1935), der i 1899 oprettede det nuværende maskinsnedkeri. I 1917 optoges J. Weber (f. 1891) som medindehaver af firmaet, af hvilket han var eneindehaver fra 1. jan. 1923 til 1948, hvor ingeniør E. Weber (f. 1920) optoges i firmaet.

Adresse: Slotsvej 5, Holbæk og Vester Voldgade 110, Kbhvn. V.

Holbæk Materialhandel ved Kaj Andersen. Grundl. i 1896 af Ernst Møller (d. 1924); fortsat af enken og i 1932 overtaget af Kaj Andersen (f. 1907).

Adresse: Algade 33, Holbæk.

Holbæk Motorfabrik ved Fr. Dahlgaard. — Grundl. d. 10. april 1905 af Fr. Dahlgaard (f. 1881), der fremdeles er indehaver af firmaet. I 1946 blev sønnen, ingeniør Henry Dahlgaard (f. 1906) driftsingeniør i virksomheden, og en anden søn, Frede Dahlgaard (f. 1910) er prokurist i firmaet siden 1938.

Adresse: Erik Menveds Vej 15, Holbæk.

Holbæk Møbelfabrik ved N. Fr. Petersen's Søn. Grundl. d. 5. nov. 1894 af N. Fr. Petersen (f. 1869, d. 1909). Efter dennes død fortsat af enken, fru Helene Petersen (f. 1874, d. 1950). Nuværende indehaver: sønnen, Holger Chr. Fr. Brøchner Petersen (f. 1902).

Adresse: Kalundborgvej 12, Holbæk.

Holbæk Savværk. Grundl. i 1892 af brødrene Niels Peter Kristensen (f. 1860, d. 1931) og Jens Peter Kristensen (f. 1865, d. 1930). Indehaver (siden 1936): civilingeniør Halfdan Tvermoes (f. 1883).

Adresse: Smedelundsgade 37 B, Holbæk.

Holbæk Tagpap- & Cementvarefabriker, se A/S Hotaco.

Holbæk Vin-Import A/S, se Jul. Mortensen & Co.

Holckenhush Mejeri ved Viggo Jensen. Grundl. d. 21. jan. 1893 af C. Jensen (f. 1855, d. 1925). Efter denne overtaget af Viggo Jensen (f. 1887).

Adresse: Vester Voldgade 86, Kbhvn. V.

Holeby Dieselmotor Fabrik A/S. Grundl. i 1877 af Hans Christoffersen (d. 1908) som smedie, men efterhånden lagdes hovedvægten først på landbrugsmaskiner og fra 1910 på dieselmotorer. Efter Hans Christoffersens død fortsatte hans enke, Sophie Christoffersen, virksomheden til 1916. I 1916 overtoges firmaet af senere generalkonsul Olaf L. Kongsted (f. 1883).

I 1918 omdannedes virksomheden til et aktieselskab med vedtægter af 25. marts, under navnet Dansk Dieselmotor Kompagni; selskabets direktør blev ovennævnte O. L. Kongsted. I året 1921 forandredes navnet til det nuværende. Samme år fratrådte O. L. Kongsted som direktør og efterfulgtes af civilingeniør Carl Vilhelm Kayser (f. 1877). Denne ledede virksomheden til 1943 og efterfulgtes som direktør af civilingeniør Otto Schnakenburg (f. 1890).

Bestyrelsen består nu af civilingeniør C. A. Møller (f. 1889), der er formand, civilingeniør A. Houmøller (f. 1889), der er næstformand, direktør Georg Dithmer (f. 1886), civilingeniør Carl Vilhelm Kayser og civilingeniør H. Carstensen.

Selskaber driver siden 1918 Fabrikken Guldborg, Nykøbing F., som filial.

Aktiekapital: kr. 3.000.000.

Adresse: Holeby.

L. Beyer Holgersen & Søn, urmagerforretning. Grundl. d. 1. maj 1856 af Christian Carl Weistrup (f. 1825, d. 1900). I 1900 overtaget af L. Beyer Holgersen (f. 1863, d. 1919), som i 1917 optog sin søn, Holger A. Beyer Holgersen (f. 1889), som medindehaver. I 1920 overtog sidstnævnte forretningen som eneindehaver.

Adresse: Colbjørnsensgade 17, Kbhvn. V.

P. Holgersen's Søn, håndskomageri. Grundl. d. 26. juli 1845 af H. Anker Clausen (f. 1817, d. 1908). Firmaet lå dengang i Klareboderne nr. 8, hvor forretningen i 1898 overtoges af H. P.



H. P. Holgersen



Henry Holgersen

Holgersen (f. 1863, d. 1933). Denne overtog i 1915 Ludvig Jensens forretning i Store Strandstræde nr. 3 og slog den sammen med sin egen under firmanavnet P. Holgersen, H. A. Clau-

sen's og Ludv. Jensen's Eftf. I 1924 optog Holgersen sin søn, Henry Holgersen (f. 1891), i firmaet, og efter faderens død i 1933 videreføres firmaet af sønnen som eneindehaver. I jan. 1938 overtoges afdøde oldermænd Paul Sørensens forretning i Bredgade nr. 28, hvor forretningen nu har til huse. Firmaet har i årenes løb udvidet flere gange ved overtagelse af 4 andre firmaer.

Adresse: Bredgade 28, Kbhvn. K.

Hollandske Mølle, A. Qvistgaard's Eftf. Grundl. d. 2. jan. 1796 af tømremester og major Andreas Jensen Hallander (f. 1755, d. 1828). I 1875 overtaget af A. Qvistgaard. Indehavere (siden 1949): E. B. Qvistgaard (f. 1910) og Ove Kallenbach (f. 1914).

Adresse: Kongevej 30, Helsingør.

Holger Hollensen, herre- & drengkekviperingsforretning, skrædderi. Grundl. d. 2. jan. 1911 af Holger Hollensen (f. 1883, d. 1949). Nuværende indehaver (fra 1950): H. N. H. Holm (f. 1915).

Adresse: Perlegade 31, Sønderborg.

Jens Hollensen's Enke, urmager- og guldsmedeforretning. Grundl. i 1909 af Jens Hollensen (f. 1876, d. 1927). I 1927 overtaget af enken, fru Adda Hollensen (f. 1889).

Adresse: Graasten.

Jacob Hollesen & Søn, isenkram en gros. Grundl. d. 1. sept. 1896 af J. M. Hollesen (f. 1868), der i 1923 optog sin søn, Ejnar Chr. Søren Hollesen (f. 1899), som medindehaver.

Adresse: Korsgade 18, Svendborg.

Hollænder's Teglværk. Grundl. i 1888 af L. A. Hollænder (d. 1919). I 1919 overtaget af sønnen, L. M. Hollænder (f. 1883).

Adresse: Chr. d. 10's Gade, Kolding.

Holms Bogtrykkeri. Grundl. i 1885 af Jens Kr. Holm (f. 1848, d. 1926). Nuværende indehaver: Harald Holm (f. 1884).

Adresse: Overstræde 1, Grenaa.

Holms Hotel i Neksø. Grundl. d. 1. nov. 1785 af Jørgen Holm (f. 1841, d. 1907). Indehaver (siden 1910): fru Gudrun Neergaard.

Adresse: Neksø.

Holm & Larsen A/S, møbelmagasiner. Grundl. d. 1. okt. 1895 på Rolfsvej nr. 13 af fabrikant Peter Emil Holm (f. 7. maj 1871, d. 21. juni 1936) og Christoffer Larsen; sidstnævnte udtrådte af firmaet i 1911. I 1900 flyttedes forretningen til Falkoner Allé nr. 46, hvor den havde domicil til i april 1936, da den flyttedes til firmaets nyopførte ejendom Sankt Nikolaj Vej 8, hvor samtlige ejendommens 6 etager anvendes til lager og demonstrationslokaler. I 1936 omdannet til aktieselskab med sønnen



P. E. Holm

J. F. E. Holm (f. 5. maj 1912) som direktør for fabrikationsvirksomheden, og sønnen, landsretssagfører I. P. Holm (f. 30. juli 1913) som administrerende direktør.



Den 1. jan. 1943 udskiltes fabrikationsvirksomheden til et selvstændigt aktieselskab Brødr. Jørn & I. P. Holms Møbelfabrik, med samme adresse. Holm & Larsen's slogan: „Der er en del folk i faste stillinger“, har været benyttet siden 1922. Adresse: Sankt Nikolaj Vej 8, Kbhvn. V.

Holm & Strøyberg, grossererfirma. Grundl. i 1908 af K. V. Holm (f. 1877) og E. F. Strøyberg (f. 1885, d. 1935). Siden E. F. Strøybergs død er K. V. Holm eneindehaver. Adresse: Nørre Voldgade 54, Kbhvn. K.

Holm & Wonsild. Grundl. d. 1. juli 1878 af Ulrik Holm og V. L. Wonsild. Edsvorne skibsmæglere og korresponderende redere for Dampskibsaktieselskabet „Myren“ siden dets start i 1891.

Indehavere: skibsreder H. A. Hansen (f. 21. okt. 1874), edsv. skibsmægler V. Th. Sass (f. 4. jan. 1892), edsv. skibsmægler Axel Brandrup (f. 1895) og statsaut. skibsmægler K. Bülow Jensen (f. 1901). Indehaverne er medlemmer af direktionen og bestyrelsen for Dampskibsaktieselskabet „Myren“.

Adresse: Amaliegade 36, Kbhvn. K.

Andreas Holm, købmandsforretning. Grundl. d. 1. nov. 1886 af Andreas Holm (f. 1860, d. 1928). Efter dennes død overtaget af sønnen, Martin Holm (f. 1891).

Adresse: Søndergade 20, Lemvig.

Andreas P. Holm, vinforretning. Grundl. i 1889. Indehaver (siden 1919): Andreas P. Holm.

Adresse: Gammel Kongevej 152, Kbhvn. V.

Anton Holm, købmandsforretning. Grundl. i 1905 af Anton Holm (f. 1877, d. 1949); fortsættes af hans enke, fru Anna Holm.

Adresse: Nybrogade 6, Nakskov.

Axel Holm & Co., sølvvarefabrik. Grundl. d. 2. juli 1907 af Axel Holm (f. 1879). I 1948 udtrådte Axel Holm af firmaet og dette videreføres nu af hans sønner, P. A. W. Holm (f. 1920) og Johan Holm (f. 1919).

Adresse: Brønshøjvej 6 A, Kbhvn. Brønshøj.

C. Holm, guldsmedeforretning. Grundl. d. 26. nov. 1882 af Claus Holm (f. 3. sept. 1848 i Bstrup ved Vamdrup, d. 24. april 1933), der var udlært i faget i Haderslev. Den 1. jan. 1921 indtrådte sønnen, Axel M. Holm (f. 15. marts 1895), som medindehaver; ved faderens død overtog han forretningen som eneindehaver.

Adresse: Vesterbrogade 52, Kbhvn. V.

C. Holms Boghandel. Grundl. d. 26. nov. 1838 af J. C. Holm (f. 1810, d. 1899) og i 1887 overtaget af C. Christensen (f. 1859, d. 1916), efter

hvem enken, fru E. Christensen, fortsatte forretningen indtil den d. 2. sept. 1940 overtoges af sønnen, Svend Christensen (f. 16. maj 1904). Forretningen har siden 1895 haft den nuværende Adresse.

Adresse: Graven 21, Horsens.

C. Holm's Enke, guldsmedeforretning. Grundl. d. 30. sept. 1870 af Carl Chr. Holm (f. 1838, d. 1906). I 1906 overtaget af enken, fru Else Christine Holm (f. 1851, d. 1925) og i 1925 af datteren, frøken Karen Johanne Holm (f. 1890).

Adresse: Østergade 8, Nykøbing F.

C. J. Holm, agenturfirma. Grundl. i 1887 af købmand C. J. Holm. Idag interessentselskab under ledelse af grosserer E. Bjørn (f. 1914).

Adresse: Harsdorffsvej 13, Kbhvn. V.

Einar Holm's Eftf.'s Eftf., jernstøberi. Grundl. i 1875 af C. N. Holm og C. F. Lundberg under firma Lundberg & Holm. Har en tid heddet Tagensvejs Jernstøberi med Peter Christian Holm som indehaver. I 1896 overtog dennes søn, tidligere prokurist i firmaet, Einar Peter Holm, virksomheden under firmanavnet Einar Holm's Jernstøberi, Tagensvej, som i 1912 blev overtaget af Holger Julius Bernitt under firmanavnet Einar Holm's Eftf., Holger J. Bernitt. I 1916 indtrådte Harald Valdemar Hansen (udtrådt 1930) og Carl Frederik Schreiber (udtrådt 1927) i firmaet, af hvilket Holger J. Bernitt udtrådte i 1919. I 1930 indtrådte Axel Hansen, Olav Pedersen, Svend Kokfelt og E. Palm Pedersen i firmaet, der i 1939 omdannedes til et aktieselskab under navnet Einar Holm's Eftf. A/S, med en aktiekapital på 150.000 kr.

Aktieselskabet, hvis direktør var ovennævnte E. Palm Pedersen (f. 1903) og hvis bestyrelse bestod af denne samt af fabrikant Svend Kokfelt (f. 1902) og prokurist Kn. Kokfelt, blev ophævet i 1943, hvorefter firmaet Einar Holm's Eftf.'s Eftf. dannedes med oven-



Rentemestervej nr. 80

nævnte E. Palm Pedersen og Svend Kokfelt som indehavere.

I 1930 henflyttedes virksomheden fra Tagensvej nr. 11 til den nuværende adresse.

Adresse: Rentemestervej 80, Kbhvn. NV.

Hans A. Holm & Søn A/S, snedkerfirma. Grundl. d. 3. nov. 1868 af Hans A. Holm (f. 1830). Omdannet til aktieselskab i 1932. Nuværende direktør: Oluf Hansen.

Adresse: Frederiksborgvej 70, Kbhvn. NV.

I. Holm, broderiforretning. Grundl. ca. 1900 af Haraldine Kähler. I 1929 overtaget af Ingeborg Holm.

Adresse: Falkoner Allé 59, Kbhvn. F.

I. Holm, guldsmedefirma. Grundl. d. 9. maj 1840 af Johan Georg Christian Holm (f. 1809 i Kbhvn., d. 1882). I 1877 optog han sin søn, William Johan Peter Holm (f. 1847, d. 1920), i firmaet, og fra 1879 blev denne eneindehaver, indtil han i 1905 optog Aug. Leonhard Vilhelm Jacobsen (f. 1860, d. 1921) som kompanion. Efter Wm. Holms død blev Aug. Jacobsen eneindehaver og videreførte firmaet til sin død i 1921. Efter sidstnævntes død overtoges firmaet af dennes sønner, H. A. A. Jacobsen (f. 1892) og Kai Jacobsen (f. 1898); sidstnævnte er siden 1947 eneindehaver.



Kai Jacobsen

Da ejendommen i Sværtegade, hvor forretningen hidtil havde haft hjemsted, blev nedrevet i 1927, flyttedes forretningen d. 12. jan. 1928 til det nuværende sted.

Adresse: Christian d. 9. Gade 1, Kbhvn. K.

Jacob Holm & Sønners Fabriker A/S, se næste side.

Jens Holm, æskefabrik og bogbinderi. Grundl. d. 1. okt. 1900 af Jens Holm (f. 1869), som fremdeles er virksomhedens indehaver, s. m. sønnen Aage Holm (f. 1908).

Adresse: Skolegade 42, Esbjerg.

J. P. B. Holm & Søn's Eftf., tapetsererfirma. Grundl. i 1839 af Jens Peter Bech Holm (f. 1808, d. 1894). Nuværende indehaver: A. K. C. Petersen (f. 1879).

Adresse: Østbanegade 17, Kbhvn. Ø.

Magnus Holm, snedkerforretning. Grundl. d. 1. maj 1817 af David Holm (f. 1792, d. 1877). Forretningen, som er gået i arv gennem 4 generationer, indehaves siden 1929 af Magnus Holm (f. 1891).

Adresse: Østergade 17, Lemvig.

N. P. Holms Boghandel. Grundl. d. 1. jan. 1848 af H. B. Thomsen & Co. Den 27. juni 1851 overtaget af Niels Peter Holm (f. 1828, d. 1903), i 1900 af Peter Holm (f. 1871, d. 1934); fortsat af dennes enke, fru Nicoline Holm; i 1937 overtaget af sønnen, Niels Peter Holm (f. 1905).

Adresse: Bredgade 16, Ringkøbing.

P. C. Holm, grossererforretning, glas, porcelæn, fajance. Grundl. d. 1. nov. 1844 af Peter Christian Holm (f. 1817, d. 1895). Nuværende indehaver: S. A. Holm (f. 1890).

Adresse: Brolæggerstræde 5, Kbhvn. K.

P. C. Holm, købmandsforretning. Grundl. d. 20. sept. 1898 af P. C. Holm (f. 1875), der stadig er indehaver af forretningen.

Adresse: Kirkegade 6, Allinge.

Poul Holm, manufakturhandel. Grundl. d. 11. dec. 1867 af H. W. M. Holm (f. 1825 i Thorshavn, d. 1877), efter hvis død den overtoges af sønnen, Poul Holm (f. 1855, d. 1934). Ved sidstnævntes død i 1934 overtoges virksomheden af C. F. Drückhammer (f. 1896), der havde været medindehaver siden 1924. Den 1. april 1949 er den mangeårige medarbejder, prokurist Børge Steiner (f. 1911) indtrådt som medindehaver. Sportens stadige fremgang, og i de senere år særlig vandrebevægelsen, har medført firmaets nu foretagne 4. udvidelse.

Adresse: Silkegade 11, Kbhvn. K.

Svend Holm, bådebyggeri. Grundl. d. 27. dec. 1850 af Anders Munk Hansen (f. 1827). Nuværende indehaver: Svend Holm (f. 1902).

Adresse: Svaneke.

Søren Holm, isenkramforretning. Grundl. d. 1. okt. 1859 af J. P. Svendsen (d. 1915); i 1890 overtaget af Chr. Petersen og i 1905 af Søren Holm (f. 1870, d. 1931), efter hvem forretningen videreføres af sønnen, J. Holm (f. 1901).

Adresse: Stokbrogade 10, Hjørring.

Thomas Holm, annoncebureau. Grundl. i 1909 af Thomas Holm (f. 1884), der stadig er indehaver af virksomheden.

Adresse: Admiralgade 15, Kbhvn. K.

Thorvald E. V. Holm, vinagentur. Grundl. i 1885 af Thorvald E. V. Holm. Nuværende indehaver: Halfdan Wolf (f. 1900).

Adresse: Hauser Plads 32, Kbhvn. K.

Holm-Rasmussen & Søn, sejl- og flagmagerforretning. Grundl. i nov. 1882 af R. Holm-Rasmussen (f. 1855, d. 1928). Indehaver (siden 1923): H. P. Rasmussen (f. 1888).

Adresse: Brogade 6, Svendborg.

L. P. Holmblad A/S, grossererforretning, stearinlysfabrik. Grundl. i 1777 af Jacob Holmblad (f. 1736, d. 1806). Nuværende indehaver: Det danske Medicinal- & Kemikalie-Kompagni, (se dette).

Fremstiller alle slags lys.

Adresse: Fabrik: Blegdamsvej 104, Kbhvn. Ø.

Udsalg: Østergade 61, Kbhvn. K.

Holmbladske Spillekortfabrik, se S. Salomon & Co.

Holmboe Sko. Grundl. d. 8. okt. 1895 af J. P. Holmboe (f. 10. nov. 1869). I 1947 blev forretningen overtaget af Johanne Edith Holmboe og Bent Jørgensen, der i 1949 afstod forretningen til Ivan Pedersen (f. 1911). Forretningen er grundlagt i Søndergade nr. 42 og flyttedes i 1911 til den nuværende adresse.

Adresse: Søndergade 47, Århus.

JACOB HOLM & SØNNERS FABRIKER A/S

Firmaet fører sin oprindelse tilbage til juleaftensdag i året 1794, idet Jacob Holm (f. 1770, d. 1845) denne dag nedsatte sig som urtekræmmer på Christianshavn. Fra denne meget beskedne begyndelse oparbejdede han en stor, vidtforgrenet virksomhed, såvel på industriens som på handelens og skibsfartens områder.

I 1810 løste Jacob Holm borger-skab som grosserer. I årene 1808-11 erhvervede Jacob Holm en del smålodder beliggende på Sundbyvester bys overdrev ved landevejen (nuværende Amagerbrogade), hvilken ejendom fik navnet „Holms lyst“, samt i 1812 ejendommen „Oliegren“, beliggende på den østre side af landevejen.

I 1808 anlagdes på „Holms lyst“ en hollandsk mølle bestemt til olieslagning, 1809 en limfabrik, og endelig i 1812 på „Oliegren“ en reberbane. Desuden oprettede Jacob Holm forskellige andre mindre fabriker. Allerede i 1899 be-

gyndte Jacob Holm at købe parter i skibe, 17 år senere optog han skibsbygning. På Jacob Holms værft byggedes således det første danske fyrskib og det første danske dampskib.

Jacob Holm blev sin tids

største danske skibsreder, og det var hans skib „Concordia“, der foretog den første hvalfangetur og den første verdensomsejling under dansk flag.

I årene fra 1824-40 erhvervede Jacob Holm: Holms Plads, Appelbys Plads, Asiatisk Kompagnis Plads, samt i 1844 Larsens Plads. I 1836 optog han sine 3 ældste sønner, Georg Holm (f. 1803, d. 1867) Ludvig Holm (f. 1804, d. 1858) og Christian Holm (f. 1807, d. 1876) i firmaet, som derefter antog navnet Jacob Holm & Sønner. Af senere indehavere nævnes: Valdemar Holm (f. 1835, d.

1908, søn af Georg Holm) indtrådt i 1861, udtrådt 1900, og Andreas Peter Christian Holm (f. 1835, d. 1920, søn af Christian Holm), der ligeledes indtrådte 1861 og ledede firmaet senere i forbindelse med sine sønner: Christian Frederik Holm (f. 1867, d. 1939), indtrådt 1894, Johannes Sophus Holm (f. 1869, d. 1939), Poul Erik Holm (f. 1874), begge indtrådte 1901.



I århundredets anden halvdel begyndte et omsving i den danske og især i den københavnske handel. Industriel specialisering satte ind, og man koncentrerede sig om oliemøllen, limfabriken og reberbanen. Efter den første verdenskrig solgtes oliemøllen, og limfabriken nedlagdes. „Reberbanen“, der stadig er beliggende på „Oliegren“, men i moderne fabrikslokaler, fører nu navnet og traditionerne videre.

I 1923 var firmaet blevet omdannet til ak-

tieselskab med Johannes og Poul Holm som direktører. I 1924 tiltrådte den nuværende administrerende direktør, A. Gjes-sing, R.afDbg. p.p. (f. 1887).

Nuværende bestyrelse: direktør H. Pade, formand, vexelerer Walter Holm

Henriques, generalkonsul Poul Holm, prokurist Erik Lund, professor, dr. polit. Axel Nielsen, direktør A. E. Raun.

Aktiekapitalen udgør kr. 5.000.000.

Virksomheden beskæftiger idag godt 600 arbejdere og funktionærer. Fabrikationen omfatter spinding af garn af hamp, hør, jute, manila og sisal og videreforarbejdning deraf til reb, tovværk, liner, høstbindegarn, seilgarn, kordel, tekstilgarner, tekniske garner etc. og desuden ståltovværk.

Adresse: Reberhanegade 3, Khhv. S.



A/S Jacob Holm & Sønners Fabriker

J. P. Holmboe & Søn, fabrikation af farver og lakker. Grundl. d. 16. febr. 1858 af Jens Peter Holmboe (f. 1831, d. 1912). Forretningen startedes som malerforretning, men efter at indehaveren i krigen 1864 havde mistet førligheden paa venstre arm, overgik forretningen til salg af malervervarer. I 1899 overtog sønnen, cand. pharm. Chr. Holmboe (f. 25. april 1874, d. 28. maj 1944), forretningen, der senere udvidedes til farvefabrikation under ledelse af Erik G. Holmboe (f. 15. jan. 1905) og Asger G. Holmboe (f. 9. nov. 1903). Siden 1946 er de to sidstnævnte indehavere.

I 1934 stiftedes A/S A. Holmboe's Lakfabrik med en aktiekapital på 100.000 kr. Bestyrelsen består af ovennævnte Asger G. Holmboe, der er direktør, ovennævnte Erik G. Holmboe og fru Signe Marie Holmboe.

Adresse: Nørregade 1-5, Horsens.

Holmegaards Glasværk A/S. Holmegaards Glasværk (Danmarks første glasværk) er grundlagt d. 5. nov. 1825. Lensgreve C. C. S. Danne-skjold Samsøe (f. 1774, d. 1823) havde kort før sin død søgt om bevilling til anlæget for derved at udnytte den Holmegaards gods tilhørende mose, men glasværket kom først i gang 2 år senere under enkegrevinde Henriette Danne-skjold Samsøe (d. 1845). Indtil 1831 arbejdedes med een ovn, og der fabrikeredes udelukkende flasker. Der blev så bygget en ovn til, og fabrikationen af hvidtglas optoges. Fra 1845-86 var grundlæggerens søn, geheimekonferensråd, lensgreve C. C. S. Danne-skjold Samsøe (f. 1800, d. 1886) indehaver. I denne periode anlagedes 1847 Kastrup Glasværk, der atter afhændedes 1873 (se artiklen „Kastrup Glasværk“), til dette henlagdes fabrikationen af flasker, hvorefter der på Holmegaards Glasværk kun tilvirkedes hvidtglas (fra 1895 ved 3 ovne). Omkring 1850 begyndte glasværket en import af udenlandske glasvarer for at supplere dets egen produktion. I 1857 forpagtedes Godthaab Glasværk ved Helsingør, der senere overgik til De forenede Glasværker. I 1886 overtoges firmaet af den foregående ejers søn, greve, Ernest Danne-skjold Samsøe (f. 1840, d. 1908) og efter dennes død af hans brodersøn, lensgreve Aage Danne-skjold Samsøe (f. 1886, d. 1945).

I 1936 omdannedes virksomheden til et aktieselskab med Chr. Grauballe (f. 1879) som adm. direktør; denne var tiltrådt som direktør for virksomheden i 1926.

Adresse: Holme-Olstrup (Glasværket) og Nyhavn 12, Kbhvn. K. (Oplaget).

Holmehave Handelsgartneri. Grundl. d. 18. febr. 1857 af gartner Söderholm. Derefter på forskellige hænder. Den 1. juni 1898 overtaget af L. Mandrup Poulsen (f. 1875). Denne afstod i 1945 gartneriet til sin søn, Andreas Mandrup Poulsen (f. 1899), som fremdeles er indehaver af det.

Adresse: Holmehave pr. Ringsted.

H. Olsen Holmelund A/S, kulimportforretning. Grundl. i 1892 af H. Olsen Holmelund (f. 1871, d. 1932). I 1925 overgået til aktieselskab. Direktør (siden 1948): Harald Lützen (f. 1884).

Adresse: Gothersgade 44, Fredericia.

Chr. Holmen A/S, kolonial en gros. Grundl. i 1885 af Christen Holmen (f. 1860, d. 1934). I 1920 omdannet til aktieselskab med Chr. Holmen som direktør. Direktør (fra 1. juli 1950): N. Nielsen.

Adresse: Østergade 25, Hjørring.

Hugo Holmstoel, jernhandel. Grundl. i 1870 af P. Christensen. Indehaver (siden 1929): Hugo Holmstoel (f. 1901).

Adresse: Nyelandsvej 10, Skern.

V. Holmstrup, guldsmedeforretning. Grundl. d. 10. april 1890 af V. Holmstrup (f. 1864). Nuværende indehaver: Vilh. J. Holmstrup.

Adresse: Pilestræde 6, Kbhvn. K.

Aage Holscher, købmandsforretning. Grundl. d. 24. april 1868 af V. Bache. I 1946 overtaget af Aage Holscher (f. 1914).

Adresse: Algade 105, Vordingborg.

Adolph Holst A/S, papirvarefabrik og litografisk etablisement. Grundl. i 1887 af stentrykker Adolph Holst. Firmaets oprindelse føres imidlertid direkte tilbage til 21. marts 1800, da C. M. Rottbøl Sadolin begyndte et bogbinderi i Aalborg. Firmaets produktion omfatter alle litografiske arbejder, kartonnage, bogtrykkeri, æskefabrikation og bogbinderi. 13. jan. 1945 blev fabriksbygningerne totalt ødelagt af Schalburgkorpset. Ny fabrik er opført og taget i brug i 1947.

Nuværende bestyrelse: direktør Paul Hansen (f. 1887), landsretssagfører Povl A. Engelsen (f. 1903), bankdirektør Richard Meyer (f. 1874), godsekspektor Ingemann Westergaard (f. 1895) og direktør Asger Spannow (f. 1903). Direktør (siden 1939): A. C. Hedegaard (f. 1896).

Adresse: Korsgade 39, Aalborg.

Joh. Fr. Holst & Søn, smede-, klejnsmede- og maskinværksted. Grundl. d. 1. april 1873 af Hinrich Nic. Holst (f. 1847, d. 1912) og d. 1. dec. 1912 overtaget af sønnen, Joh. Fr. Holst (f. 1885, d. 1948), der d. 1. jan. 1937 optog sin søn, Hinrich Chr. K. Holst (f. 1910), som medindehaver. Efter Joh. Fr. Holsts død er sidstnævnte eneindehaver.

Adresse: Vestergade 44, Haderslev.

Marius Holst & Søn ved Marius Holst og Ingvardt Holst, farveri. Grundl. d. 22. marts 1882 af I. Bagger. Nuværende indehavere: Marius Holst (f. 1875) og sønnen, Ingvardt Holst (f. 1910).

Adresse: Ny Vestergade 12, Odense.

M. N. Holst, farveri. Grundl. d. 9. marts 1880 af farver M. N. Holst (f. 1850, d. 1930). Den 1. jan. 1914 overtoges forretningen af sønnen, Poul Holst (f. 1884), der i 1947 afstod den til sin nevø, Ruben Leonhard (f. 1910).

Adresse: Danmarksgade 34, Fredericia.

N. Holst & Søn, røgeri. Grundl. i 1892 af N. I. Holst (f. 1858, d. 1922). Indehaver (fra 1950): Charles C. Holst (f. 1894).

Adresse: Store Nygade 20, Aalborg.

Niels Holst & Søn A/S, porcelænsfabrik og glas en gros. Grundl. d. 1. juli 1904 i Århus af Niels Holst (f. 1875, d. 1948), der i 1942 omdannede firmaet til aktieselskab. Nuværende direktør: sønnen, Tage Holst (f. 1914).

Adresse: Vinkelvej 10, Lyngby.

P. B. Holst ved Finn Sølling, købmandsforretning. Grundl. d. 22. marts 1836 af Ole Nicolai Holst (f. 1806, d. 1847). Overtaget af P. B. Holst (f. 1877); i 1947 overtaget af Finn Sølling (f. 1912).

Adresse: Svaneke.

Holstebro Avis. Grundl. i 1850 af G. P. A. Lund (f. 1819, d. 1879). Nuværende indehaver: A/S Ringkøbing Amts konservative Blade. Nuværende redaktør: Erik Svensson (f. 1925).

Adresse: Stationsvej 16, Holstebro.

Holstebro Bank A/S. Grundl. d. 17. nov. 1871 af sagfører, senere etatsråd J. P. Aggerholm (f. 1842, d. 1922), som var bankens direktør til 1913. Nuværende direktører: P. Jepsen, adm. (f. 1887) og J. P. Mølgaard (f. 1899).

Adresse: Store Torv, Holstebro.

Holstebro Dagblad (venstreblad). Grundl. d. 17. okt. 1881 af folketingsmand C. Berg (f. 1829, d. 1891). Indehaver: I/S De Bergske Blade.

Redaktør (siden 1944): C. Eliassen (f. 1906). Bladet er hovedblad for „Herning Dagblad“ og „Struer Dagblad“ (se disse).

Adresse: Nygade 12, Holstebro (trykkeri Nørregade 43).

Holstebro Foderstof- & Brændselsforretning. Grundl. i 1881 af Poul Andersen (f. 1861, d. 1924). Indehaver (siden 1948): Aage Johansen (f. 1922).

Adresse: Sønderlandsgade 11, Holstebro.

Holstebro Høvleværk, savværk. Grundl. ca. 1881 af fabrikant Daugaard. Indehaver (siden 1901): Chr. Jeppesen (f. 1877).

Adresse: Holstebro.

Holstebro Jernstøberi & Maskinfabrik A/S. Grundl. i slutningen af 1850'erne af en tysker: Müller. Overgået til aktieselskab i 1897. Direktør (siden 1926): N. J. C. Abildgaard-Nielsen (f. 1882).

Adresse: Sønderlandsgade 34, Holstebro.

Holstebro Landmandsbank A/S. Grundl. d. 1. juli 1887. Bankens første administrerende direktør var sagfører J. V. Bertelsen (d. 1908). Efter denne ansattes i 1909 Søren Møller (d. 1931) som adm. direktør. Efter dennes død tiltrådte J. C. Selmer Petersen (f. 1895) som administrerende direktør; siden 1938 er han ene-direktør for banken.

Bestyrelsen består af gårdejer C. Ausum, der er formand, fh. borgmester, direktør Hjalmar Sørensen, der er næstformand, og eksportør I. Lundgaard.

Aktiekapital: 1.200.000 kr.

Adresse: Vestergade 1, Holstebro.

Holstebro Løve Apotek. Oprettet d. 11. dec. 1715. Apotekets første indehaver var J. H. Cradibel (d. 1724). Indehaver (siden 1917): J. P. Laursen (f. 1873).

Adresse: Nørregade 3, Holstebro.

Holstebro Materialhandel, F. Hoffmeyer's Eftf. ved Rs. Madsen. Grundl. i 1890 af cand.pharm. Fritz Hoffmeyer. Indehaver (siden 1911): R. Madsen (f. 1885).

Adresse: Nørregade 16, Holstebro.

Holstebro og Omegns Spare- og Laanekasse. Grundl. d. 21. aug. 1827. Nuværende direktion: H. Henrichsen (f. 1878) (fra 1925) og Søren Kjærgaard (f. 1877) (fra 1950). Tilsynsrådets formand er apoteker J. P. Laursen (f. 1873).

Adresse: Østergade 3, Holstebro.

Holstebro Svineslagteri A/S. Grundl. i 1879 af købmand Holst. Overgået til aktieselskab i 1950. Direktion: Hjalmar Sørensen (f. 1885) og J. M. Ferdinand (f. 1906).

Adresse: Holstebro.

Adolph Holstebro & Co.'s Efterfølger A/S, isenkramforretning. Formentlig grundlagt i 1806 af H. J. Holstebro og overtaget i 1857 af sønnen, Adolph Holstebro (f. 1821, d. 1871). I 1868 optoges Chr. Raagaard (f. 1842, d. 1901) som kompagnon, og ved dennes død overgik forretningen til Vilh. Jensen, der var indtrådt i firmaet i 1888 og senere tog navneforandring til Holstebro. Han udtrådte i 1920, i hvilket år C. E. Skovengaard overtog firmaet. Denne solgte firmaet d. 4. febr. 1934, hvorefter det blev omdannet til et aktieselskab.

Nuværende ledere: S. A. Bendtzen (f. 1916) og G. Terney (f. 1906).

Adresse: Wildersgade 56, Kbhvn. K.

Holsted Spare- og Laanekasse. Stiftet d. 11. juni 1868. Direktør (siden 1920): J. M. Jensen (f. 1894).

Adresse: Holsted.

Holte Boghandel ved K. Falkjær-Pedersen. Grundl. d. 10. juli 1907 af Kaj Rossin (f. 1875). Indehaver (siden 15. febr. 1934): K. Falkjær-Pedersen (f. 1906).

Adresse: Stationsvej 22, Holte.

Holtegaards Fabriker, bryggeri, malteri og brænderi. Grundl. i 1887 som bryggeri af E. Kogsbølle (f. 1833, d. 1906). Den nuværende indehaver, Vilhelm Vallø (f. 1870), overtog virksomheden i 1906.

Adresse: Kohavevej 49-51, Trørød pr. Vedbæk.

Carl Holten, fabrikation af herreklæder. Grundl. d. 3. april 1877 af etatsråd Carl Christopher Holten (f. 1854, d. 1930). Nuværende indehavere: grundlæggerens søn, H. C. Holten (f. 1884) og dennes søn, P. Holten (f. 1911).

Adresse: Frederiksborggade 18, Kbhvn. K.

Homann, Brandt & Co. A/S, jern- og isenkramforretning en gros. Grundl. i 1823 af Thomas Thrane (f. 1796, d. 1863). I 1895 overgik virksomheden til M. Hansen og i 1905 til S. K. Homann (f. 1852) og L. K. Brandt (f. 1866). Omdannet til aktieselskab i 1935.

Bestyrelsen består af købmand Erik Hansen, formand, sagfører M. Sørensen og direktør Otto Christiansen.

Direktion: F. Klinkvort (f. 1916) (siden 1949).

Adresse: Overgade 32, Odense.

Waldemar Hommel, kolonial en gros og en detail. Grundl. d. 8. juni 1864 af Peter Hauereberg (f. 17. marts 1839, d. 28. nov. 1917). Overtaget d. 1. jan. 1908 af Waldemar Hommel (f. 1. okt. 1867, d. 1941), der havde været i forretningen fra lærling. Forretningen er senere udvidet med vin og spirituosa en gros og en detail samt frugtvinsfabrikation. I 1942 overtaget af: fru A. Hommel, der i 1950 optog Ib Hommel som medindehaver.

Adresse: Lavendelstræde 5, Kbhvn. K.

Gottfred Hoppe, guldsmedeforretning. Grundl. d. 15. nov. 1866 af J. P. Jørgensen (f. 1836). Indehaver (siden 1927): Gottfred Hoppe (f. 1890).

Adresse: Nygade 7, Slagelse.

Jørgen Hoppe & Co. A/S, assuranceforretning. Grundl. d. 5. april 1877 af Jørgen Hoppe. Omdannet til aktieselskab i 1930. Nuværende indehaver: A/S Forsikringselskabet Fylla med Just Abildgaard (f. 1888) som direktør.

Adresse: Fredericiagade 21, Kbhvn. K.

Herman Horn, sygevojsfabrik. Grundl. d. 18. juli 1894 af Herman Horn (f. 1863, d. 1938); efter dennes død videreført af enken, fru Mine Horn, der i 1940 afstod forretningen til sønnen, Jørgen Horn (f. 1904).

Adresse: Gravene 17, Viborg.

Max Wm. Horn, vekselererfirma. Grundl. d. 29. juni 1909 af Max Wm. Horn (f. 1885), der fremdeles er indehaver af firmaet.

Adresse: Amagertorv 17, Kbhvn. K.

Gert Hornbech's Eftf., isenkramforretning. Grundl. d. 13. sept. 1904 af Gert Hornbech (f. 1880). I 1949 overtaget af Mogens Hornbech (f. 1887) og Finn Hornbech (f. 1920).

Adresse: Adelgade, Ebeltoft.

Johan & Axel Hornbech A/S, frugtsaft-, frugtvin- og marmeladefabrik. Grundl. d. 22. sept. 1898 af Johan Hornbech (f. 1868, d. 1942) og Axel Hornbech (f. 1875, d. 1945). I 1941

overgået til aktieselskab. Nuværende direktion: Jens Christensen, Hellerup (f. 1889) og Niels Jacobsen, Hadsund (f. 1892).

Adresse: Store Kannikestræde 18, Kbhvn.K. og Hadsund.

Hornbæk Apotek. Grundl. d. 4. marts 1908. Apotekets første indehaver var Valdemar Jacobsen Kinch (f. 1861, d. 1932). Indehaver (siden 1948): Jacob K. Jensen (f. 1896).

Adresse: Hornbæk.

Hornbæk Uldvarerhus. Grundl. ca. 1902 af J. P. Jensen (f. 1859). Indehaver (siden 1929): B. Hyldgaard (f. 1901).

Adresse: Hornbæk.

Hornbækhus, hotelpension. Grundl. i marts 1884 af frøken Vilhelmine Dahlerup (f. 1853, d. 1936). Indehaver siden 1923: Edvard Johnsen (f. 1884).

Adresse: Hornbæk.

Hornemann & Hansen's Glasfabrik ved Fr. Hornemann & I. S. Meyer's Eftf. Grundl. i 1884 af cand. polyt. Fr. Hornemann (f. 1856, d. 1918) og Jacob S. Meyer (d. 1910), i 1889 overgået til et aktieselskab med grundlæggerne som direktører. I 1903 ophævedes aktieselskabet og forretningen fortsattes som ansvarligt firma under firmanavnet Hornemann & Hansen's Glasfabrik ved Fr. Hornemann og I. S. Meyer. Efter Jacob S. Meyers død i 1910 fortsattes firmaet med Fr. Hornemann som eneindehaver til 1918, da han overdrog det til de nuværende indehavere, direktørerne for A/S M. I. Meyer, Axel Andersen (f. 1876) og Sofus Oppenheim (f. 1878).

Adresse: Ny Toldbodgade 27, Kbhvn. K.

Hornslet Apotek. Grundl. d. 16. aug. 1857. Apotekets første indehaver var Julius Klem (f. 1816, d. 1892). Indehaver (siden nov. 1947): Else Kornerup (f. 1897).

Adresse: Hornslet.

C. K. Hornsleth & Nissen, grossererforretning (maskiner, jern og stål). Grundl. i 1902 af C. K. Hornsleth (d. 1937), som drev forretningen alene indtil 1921, hvor den overtoges af E. H. C. Nissen (f. 1875, d. 1948). Samtidig oprettedes en afdeling i Stockholm med grundlæggeren og E. H. C. Nissen som direktører under navnet A/B C. K. Hornsleth & Nissen. Grosserer Nissen videreførte afdelingen i København alene indtil 1936, hvor den overtoges af den nuværende indehaver, Chr. Stendevad-Nielsen (f. 1902).

Firmaets virksomhed strækker sig over samtlige skandinaviske lande.

Adresse: Nylandsvej 31, Kbhvn. F.

Hornslyd Apotek. Oprettet d. 26. sept. 1860. Apotekets første indehaver var Niels Peter Willemoes (f. 1816, d. 1888). Indehaver (siden 1947): J. Bech-Pedersen (f. 1896).

Adresse: Hornslyd.

Varehuset Hornum. Grundl. d. 4. okt. 1904 af



Svend Hornum

Oskar C. Zimmermann (f. 1872, d. 1937) under navnet F. A. P. U. (Frederiksberg Auktions og Partivare Udsalg). Siden grundlæggerens død videreføres forretningen af Svend Hornum (f. 1902). Denne har ført forretningen frem til nu at være Frederiksbergs største varehus; kendt ikke alene af alle frederiksbergere, men også ud over

hele landet på grund af den ret omfattende forsendelsesforretning.
Adresse: Falkoner Allé 41, Kbhvn. F.

Hornung & Møller A/S, kgl. hof-pianofabrik. Grundlæggeren C. C. Hornung (f. 1801, d. 1873) etablerede sig d. 14. okt. 1827 i Skælskør som snedkermester og pianofabrikant. I 1834 flyttede han virksomheden til Slagelse og i 1842 til København. I 1851 afstod C. C. Hornung fabrikken til sin medhjælper, H. P. Møller (f. 1802, d. 1859). Efter dennes død fortsatte enken virksomheden under ledelse af sønnen, Fr. Møller (f. 1839, d. 1917), der i 1869 overtog den for egen regning. I 1878 optog Fr. Møller sin broder, Conrad Møller (f. 1843, d. 1926) i firmaet. I 1907 overgik virksomheden til et aktieselskab, hvis bestyrelse bestod af ovennævnte Fr. Møller og Conrad Møller.

Bestyrelsesrådet består nu af Axel R. Møller (f. 1876) (søn af ovennævnte Conrad Møller) og Knud Møller (f. 1874) (søn af ovennævnte Fr. Møller) samt højesteretssagfører Carl Heise (f. 1898).

Direktion: ovennævnte Axel R. Møller og Knud Møller (siden 1907) samt Bjørn Møller (f. 1907, søn af Axel R. Møller, underdirektør siden 1934).

Adresse: Bredgade 54, Kbhvn. K.

T. M. Hornung & Sønner, pianofabrik. Grundl. d. 22. aug. 1876 af Thorvald Martin Hornung (d. 1908), der i 1906 optog sønnerne, Sophus Jens Niels Hornung (f. 1877) og Martin Thorvald Hornung (f. 1880) som medindehavere; siden 1940 er sidstnævnte eneindehaver.

Adresse: Gyldenløvesgade 11, Kbhvn. V.

Horsens Andels-Svineslagteri. Stiftet d. 14. juli 1887. Slagteriet er det første andels-svineslagteri og blev stiftet på initiativ af seminarieforstander Peter Bojsen, Gedved (f. 1838, d. 1922), der dengang var formand for Horsens Landbrugsforening.

Adresse: Horsens.

Horsens Avis (konservativ). Grundl. d. 1. aug. 1828 af bogtrykker A. C. Fogh (f. 1799, d. 1859) under navnet „Skanderborg Amtsavis“; fra 1836 er navnet „Horsens Avis“ med undertitel „Skanderborg Amtstidende“. Fra 1919 ejes avisen af et interessentskab, hvis nuværende interessenter er bladets forretningsfører Knud Christiansen (f. 1904) og fru Marie Christiansen (f. 1876).

Nuværende redaktør: Karl J. Holm.

Adresse: Søndergade 49, Horsens.

Horsens Bank A/S. Stiftet d. 4. febr. 1896 med en oprindelig aktiekapital på 100.000 kr., der efterhånden er udvidet til sin nuværende størrelse 2 mill. kr. Reservefonds udgør ca. 1.900.000 kr.

Nuværende bestyrelse: købmand Johs. Kirkemann, formand, cigarfabrikant Ejnar Pedersen, næstformand, proprietær A. I. Overgaard, Hovedgaard, og direktør A. Blume Jacobsen.

Nuværende direktion: Max Christensen (f. 12. juni 1877) og P. B. Donner (f. 20. dec. 1887).

Banken har filialer i Tørring, Uldum, Rask Mølle, Nørre Snede, Klovborg, Hedensted, Løsning og Hovedgaard.

Adresse: Søndergade 17-19, Horsens.

Horsens Belysnings Kompagni, elektroinstallationsfirma. Grundl. d. 11. jan. 1911 af A. T. Andersen (d. 1913) og Alfred Wiedemann (f. 1886). Sidstnævnte er siden 1913 eneindehaver.

Adresse: Smedegade 21, Horsens.

Horsens Blyvalseværk & Metalforretning A/S. Grundl. i 1721 af hollændere, der drev forretning med kobber og andre metaller.

Virksomheden førtes til 1904 under firma-navnet P. C. Peters & Co., hvis sidste indehaver var Fritz van de Reydt (d. 1904).

Efter hans død overgik virksomheden til firmaet Chr. Boldsen, Randers (se dette) og i 1913 til et aktieselskab med Chr. Boldsen (f. 1853, d. 1933) som formand for bestyrelsen og hans søn, C. A. Boldsen (f. 1881) som direktør.

Fra 1935 består bestyrelsen af: grosserer M. V. Ludvigsen, København, der er formand, direktør C. A. Boldsen og grosserer J. A. Kirke-mann, Horsens.

Direktion: ovennævnte M. V. Ludvigsen og ovennævnte C. A. Boldsen.

Adresse: Nørregade 15—17, Horsens.

Horsens Bryghus, se Østjydske Bryggerier.



Nørregade 15-17, Horsens

Horsens Dampmølle A/S, blev i mange år drevet som hollandsk vindmølle, men fra 1851 tillige som dampmølle. 1880—1931 ejedes møllem af A/S Horsens Dampmølle. Derefter i privat eje til 1934 og påny omdannet til aktieselskab. Aktiekapitalen er på 250.000 kr. I tiden fra 1885—1922 lededes virksomheden af vicekonsul, direktør Chr. Jensen (f. 23. juni 1853, d. 31. juli 1922). Nuværende direktion: konsul P. G. Jennow (f. 27. jan. 1891), der er søn af ovennævnte vicekonsul Chr. Jensen.
Adresse: Møllegade 4, Horsens.

Horsens Folkeblad (Venstre). Grundl. d. 1. april 1866 med lærer Morten Jensen som redaktør og Arnold Jørgensen som bogtrykker. I 1876 overtoges redaktionen af Emil Bojsen (f. 1854, d. 1898), og efter dennes død af A. H. Poulsen (f. 1866, d. 1901) som ansvarshavende. Ved A. H. Poulsens død indtrådte i hans sted som ansvarshavende redaktør Kr. Olesen (f. 1863, fratrædt med pension d. 1. juli 1934) og Jørgen Andersen (f. 1875, fratrædt med pension d. 1. juli 1934). Fra d. 1. juli 1934 er N. Chr. Christensen (f. 19. marts 1896) chefredaktør. I 1945 tiltrådte Martin Ravn (f. 9. jan. 1905) som medredaktør.

Horsens Folkeblad udgives af det i 1867 grundlagte Horsens Folkeblads Bogtrykkeri, der i året 1905 omdannedes til et aktieselskab med en aktiekapital på 300.000 kr.

Bestyrelsen i A/S Horsens Folkeblads Bogtrykkeri består af folketingsmand, gårdejer Kr. Juul, Nybjerg, Rask Mølle, der er formand, proprietær Ejvind Bojsen, Hovedgaard, fh. landstingsmand Karl Pedersen, Ørskov, bankdirektør Max Christensen, Horsens, amtsrådsmedlem, gårdejer Hans Mikkelsen, Haarp og gårdejer Just Justesen, Klejs.

Forretningsfører Ejner Nielsen (f. 1. sep. 1901), der har eneprokura.

Horsens Folkeblad er egnens og byens største blad. Har i 1938 opført sin egen ejendom i Søndergade nr. 47, og er gennemgået en gennemgribende teknisk modernisering.

Adresse: Søndergade 47, Horsens.

Horsens Jern- & Staalforretning A/S. Niels Christian Nors (f. 1818, d. 1866), der fra 1848-54 havde været medinteressent i firmaet S. N. Monbergs Enke & Søn, etablerede sig i 1854 under eget navn. I 1927 stiftedes Horsens Jern- & Staalforretning A/S ved en sammenslutning af Nors' forretning og Horsens Jern- & Staalforretning (grundlagt 1923). Nuværende direktion: C. A. Kampmann (f. 1883) og V. Jensen (f. 1887).

Adresse: Sønderbrogade 31, Horsens.

Horsens Karosserifabrik ved Ludvig Krag. Grundl. d. 15. april 1895 af S. N. Sørensen (f. 1870). I 1928 optoges sønnen, Chr. Sørensen (f. 1895, d. 1932), som medindehaver. Den 15. juli 1939 overtoges forretningen af den nuværende indehaver, Ludvig Krag (f. 14. okt. 1914). Fra 1919—47 havde fabrikken til huse Aboulevard nr. 96, men flyttede derefter til egen nyopført fabrik på Madevej.

Adresse: Madevej 69, Horsens.

Horsens Løve Apotek. Oprettet ved kgl. resolution af 27. jan. 1897, hed oprindeligt Horsens Nørre Apotek. Dets første indehaver var: Viggo Bisserup (f. 1850, d. 1914). Indehaver siden 1942: Sofus Marius Dam Marcker (f. 1877).

Adresse: Smedegade 82, Horsens.

Horsens Materialhandel ved C. Thorstensen. Grundl. d. 1. april 1868 af apoteker Th. Wolff. Nuværende indehaver: C. Thorstensen (f. 1881).

Adresse: Søndergade 32, Horsens.

Horsens Ny Malteri, se Østjydske Bryggerier.

Horsens Orgelbyggeri, se Th. Frobenius & Co.

Horsens Privatbank A/S. Grundl. d. 26. aug. 1871 under navnet „Horsens Haandværkerbank“. I 1910 omdannet til „Horsens Haandværks- og Landbrugsbank, Laane- og Sparekasse“. I 1917 forandrede navnet til A/S Horsens Privatbank. Nuværende direktion: Peter Andersen (f. 1892), ansat i 1922.

Adresse: Jessensgade 2, Horsens.

Horsens Social-Demokrat. Udkom første gang d. 1. okt. 1888 under navnet „Østjyllands Arbejderblad“. Bladet redigeredes indtil 1. okt. 1896 af E. Marott (f. 1856, d. 1940). Nuværende redaktør: S. Rasmussen (f. 1893).

Adresse: Nørregade 7, Horsens.

Horsens Svaneapotek. Oprettet i 1870. Den første indehaver var Johan Ludvig Schulstad. Indehaver siden 1942: Thorvald Jørgensen (f. 1880).

Adresse: Torvet, Horsens.

Horsens Sølvvarefabrik, Brdr. W. & S. Sørensen A/S. Grundl. d. 23. aug. 1904 af S. P. Winther Sørensen (f. 1880, d. 1932) og S. A. Sørensen (f. 1884, d. 1944).

Efter S. P. Winther Sørensens død i 1932 fortsatte sidstnævnte ledelsen af fabrikken som eneindehaver, og efter hans død i 1944 omdannedes fabrikken til et aktieselskab med vedtægter af 18. okt.

Bestyrelsen består af fru Marie Sørensen f. Hyllebrandt, fabrikant J. I. Mouritsen (f. 1900) og guldsmed Børge Sørensen.

Direktør er Fr. Ullerup (f. 1884), der har været knyttet til firmaet siden 1915 og fik prokura i 1933.

Selskabet har en aktiekapital på 1 mill. kr.

Adresse: Sønderbrogade 6, Horsens.

Horsens Trælasthandel A/S. Grundl. i 1860 af S. J. Kragh (d. 1913) og H. A. Soele (d. 1907) med Jens Monberg som passiv deltager. I 1864 ophævedes kompagniskabet med Jens Monberg, og d. 1. jan. 1865 etablerede de to andre kompagnoner en blandet købmandsforretning. I tidens løb blev trælast firmaets hovedbranche, og d. 1. maj 1900 overtoges denne gren af forretningen af det d. 15. febr. s. å. stiftede aktieselskab, Horsens Trælasthandel.

I 1906 anlagdes et træskæreri, og i 1907 erhvervedes tillige konsul P. Mørchs forretning: Horsens Damphøvl- og Savværk.

Aktiekapitalen, der oprindelig var på kr. 300.000, udvidedes i 1907 til det nuværende beløb kr. 550.000.

Selskabet ledes fra stiftelsen i 1900 til 1940 af konsul Harald Blegvad Jørgensen (f. 1874, d. 1940).



Bestyrelsen består nu af landsretssagfører Hugo Zieler (f. 1894), der er formand, tobaksfabrikant Poul Petersen (f. 1907) og civilingeniør, konsul J. Sardemann, Århus (f. 1878).

Direktør (siden 1940): konsul P. Aa. Christensen (f. 1884), der har været knyttet til virksomheden siden d. 1. maj 1907. Underdirektører: T. C. M. Hansen (siden 1940) og Torben Christensen (siden 1950).

Adresse: Aboulevarden 16—24, Horsens.

Horsens Træsko- og Trævarefabrik, Anton Nielsen & Søn ved Carl Evald Nielsen. Grundl. i 1893 af Anton Nielsen (f. 1871). Sønnen, Carl Evald Nielsen (f. 12. juli 1914), optoges i firmaet som medindehaver d. 1. jan. 1940; d. 1. april 1949 overtog han det som eneindehaver. Firmaet har specialiseret sig i fremstilling af havemøbler og trævarer.

Adresse: Aboulevarden 86, Horsens.

Horwitz & Kattentid A/S, se Chr. Augustinus Fabrikker A/S.

Alfred Horwitz & Co., vekselererfirma. Grundl. d. 2. febr. 1904 af Alfred Horwitz (f. 1877, d. 1946), der i 1913 optog sin broder, Carl Horwitz (f. 1877, d. 1949) som medindehaver. I 1945 optoges Axel Lindblad (f. 1898) og Eivind Brandt (f. 1918) som medindehavere. I 1948 optoges Alfred Horwitz' søn, S. A. Horwitz (f. 1923) i firmaet.

Adresse: Ved Stranden 12, Kbhvn. K.

Hostrup-Pedersen, glarmesterforretning. Grundl. i 1884 af I. C. Hostrup-Pedersen (f. 26. febr. 1861, d. 16. febr. 1930) og d. 1. jan. 1918 overtaget af sønnen, den nuværende indehaver, Svend Hostrup-Pedersen (f. 5. maj 1888 i Silkeborg), der havde været medindehaver af

firmaet siden 1915; sidstnævnte optog i 1950 sin søn, Alf Hostrup-Pedersen (f. 10. juni 1919), som associé i firmaet.

Adresse: Søndergade 8, Silkeborg.

A/S Hotaco. Stiftet den 21. oktober 1899 under navnet: Holbæk Tagpap- & Cementvarefabriker. Indehaver var indtil 1918 grosserer H. H. Christiansen.

Den 18. december 1918 blev firmaet omdannet til et aktieselskab. Stiftere var: højesterets-sagfører C. L. David, dr. Petrus Beyer, fabrikant Lauritz Schou og direktør, konsul Aage Beyer. Sidstnævnte har siden stiftelsen været administrerende direktør for selskabet.

A/S Hotaco har hovedkontor i Holbæk og afdelingskontorer i København og Horsens. Firmaets fabrikker er beliggende i Holbæk, Roskilde, Grevinge og Horsens.

Selskabet driver også virksomhed under firmanavnene: A/S Holbæk ØTA-Kompagni, A/S Nordisk Tricclair og A/S Hotaco-Bygningsartikler.

A/S Hotaco's hovedproduktioner er: tagpap, asfalt- og tjæreprодукter, vejmaterialer, isoleringsmaterialer og betonvarer.

ØTA-Kompagniet A/S producerer kalkholdige foderstoffer med knuste østersskaller som speciale. En væsentlig del af produktionen eksporteres.

A/S Nordisk Tricclair, som har domicil på Hotaco's afdelingskontor i København, er specialister i rensningsanlæg til spildevand og drikkevand.

A/S Hotaco-Bygningsartikler er et specialfirma indenfor bygningsartikelbranchen, der foruden at forhandle egne fabrikata repræsenterer førende inden- og udenlandske huse.

Hovedkontorets adresse: Erik Menveds Vej 17, Holbæk.

Hotel, se under hotellets navn.

Herman Hou's Eftf., skomagerforretning. Grundl. i 1899 af Herman Hou (f. 1868). I 1942 overtaget af Carl Hou (f. 1909) og Marie Hou (f. 1900).

Adresse: Slotsgade 22, Hillerød.

H. P. Hougaard & Søn, glarmesterforretning. Grundl. i 1903 af Henry Peter Hougaard (f. 1871); i 1919 optoges sønnen, K. K. H. Hougaard (f. 1897), som medindehaver.

Adresse: Houmeden 21, Randers.

Karen-Margr. Hougaard, kjoleforretning. Grundl. i 1849 af Julius Børre (f. 1823, d. 1898) og Emil Lorenzen (f. 1822, d. 1902). Nuværende indehaver: Karen-Margr. Hougaard.

Adresse: Østergade 17—19, Kbhvn. K.

P. Houlberg jun., manufakturforretning. Grundl. d. 13. okt. 1896 af P. Houlberg (f. 1869, d. 1947). I 1949 overtaget af sønnen, Peter Houlberg (f. 1903).

Adresse: Søndergade 30, Århus.

S. Houlberg A/S, pølse-, leverpostej- og konserverfabrik. Grundl. d. 28. marts 1889 af Søren Houlberg (f. 23. nov. 1862, d. 1938). I 1917 omdannet til aktieselskab med en aktiekapital på 180.000 kr. Selskabets første direktion bestod af grundlæggeren og sønnen, August Houlberg (f. 30. sept. 1887, d. 1937); efter sidstnævntes død var hans enke, fru Ella Houlberg (f. 1. juni 1894, d. 1940), direktør for selskabet indtil hun afgik ved døden. Bestyrelsen består af landsretssagfører H. Mosbæk (f. 30. juli 1905), sagfører, cand. jur. Claus Pedersen (f. 19. febr. 1897), konditor Wilh. Otto Schmidt (f. 30. sept. 1902) og selskabets direktør Arne Houlberg (f. 22. jan. 1914).

Virksomheden havde oprindelig til huse i Lille Strandstræde 8. I 1914 flyttedes til egen opført fabrik i Syndergaardsgade og i 1934 til Kødbyen.

Adresse: Kødbyen, Kbhvn. V.

Egon Houmann, gartneri og blomsterhandel. Grundl. i april 1879 af Jens Andersen (f. 1846, d. 1940). I 1920 overtaget af Anders Vilh. Andersen (f. 1884, d. 1945) og i 1946 af Egon Houmann (f. 1906).

Adresse: Vestergade 82, Thisted.

Houmedens Læderhandel. Grundl. d. 21. april 1854 af J. F. Falkenberg. I 1882 blev forretningen overtaget af sønnen L. F. Falkenberg, i 1910 af Chr. Olsen (f. 1864, d. 1934), hvis enke fortsatte forretningen, indtil den i 1944 blev overtaget af Gunnar Petersen (f. 1917).

Adresse: Houmeden 15, Randers.

Holger Houstoer, købmandsforretning (kolonial, korn, foderstoffer, træløst, kul). Grundl. i 1840 af Mathias Møller (f. 1810, d. 1893). Indehaver (siden 1944): Holger Houstoer (f. 1912).

Adresse: Vestergade 7, Lemvig.

Hovedstadens Compagni for Metal- og Vinduespolering. Grundl. i jan. 1902 af Alfred Chr. Ahrensboell. Indehaver (siden 1946): A. Sylvest Pedersen (f. 1905).

Adresse: Købmagergade 63—65, Kbhvn. K.

J. P. Hoverby, malerforretning. Grundl. d. 14. juli 1896 af J. P. Hoverby (f. 1871, d. 1935). I 1925 overtaget af sønnen, Harry Hoverby (f. 1900).

Adresse: Allégade 23, Kbhvn. F.

A. F. Hovmand, agenturfirma. Grundl. d. 2. jan. 1907 af A. F. Hovmand (f. 1877, d. 1942); efter dennes død fortsat af enken, fru Gudrun Hovmand; i 1947 overtaget af sønnen, Henrik Hovmand (f. 1921).

Adresse: Dronningens Tværgade 8, Kbhvn.K.

Carl v. d. Hude, skibsmæglerfirma. Grundl. i 1876 af Niels Regnar Theodor Jørgensen og konsul Carl v. d. Hude (f. 1847 i Svendborg, d. 1937). I 1911 optoges sønnen, Hjalmar v. d. Hude (f. 1882), som medindehaver; ved faderens død overtog han firmaet som eneindehaver. Hj. v. d. Hude er vicekonsul for England og Portugal og agent for Lloyds, London.

Adresse: Havnegade 24-26, Århus.

Chas. Hude, patentbureau. Grundl. d. 5. jan. 1896 af Chas. v. d. Hude (f. 1871), der stadig er indehaver af virksomheden, siden 1943 sammen med sønnen, Harry v. d. Hude (f. 1907) og civilingeniør Knud Nørgaard (f. 1908) som medindehavere. Firmaet beskæftiger et personale på ca. 45 ingeniører og kontorfolk.

Adresse: Dantes Plads 33, Kbhvn. V.

E. W. v. d. Hude & Søn ved A. Thejll, skibs- og varemæglerfirma, dampskibsekspedition og befragtningsforretning. Grundl. i 1852 af E. W. v. d. Hude (f. 1811, d. 1870). I 1865 indtrådte Sønnen, L. W. v. d. Hude (f. 1841, d. 1914), som kompagnon. Efter sidstnævntes død overtaget af dennes nevø, A. Thejll (f. 1886).

Adresse: Havnen 2, Svendborg.

Fritz Hueg, møbelforretning. Grundl. i 1905 af A. Hueg (f. 1880, d. 1937). I 1937 overtaget af sønnen, Fritz Hueg (f. 1905).

Adresse: Griffenfeldtsgade 8, Kbhvn. N.

Hugo's Møbelmagasiner. Grundl. i 1899 af Peter Hansen (f. 1858, d. 1946). I 1937 overtaget af Hugo Peter Hansen (f. 1898).

Adresse: Falkoner Allé 5, Kbhvn. F.

C. C. Huhn, bødkerforretning. Grundl. d. 29. okt. 1883 af C. C. Huhn (f. 30. sept. 1859, d. 1945). I 1912 indtrådte sønnen, C. C. Huhn (f. 1898), i forretningen som lærling; i 1943 overtog han firmaet som eneindehaver.

Adresse: Nørregade 5, Vejle.

Th. Huld & Søn, møbelsnedkerværksted. Grundl. d. 1. juni 1878 af Th. Huld (f. 1839, d. 1920) videreført af sønnen, Ejner Huld fra 1915 til 1946. Indehaver (siden 1946): H. R. Wæde (f. 1909).

Adresse: Skydebanegade 1, Kbhvn. V.

Caroline Humle's Annoncebureau. Grundl. d. 26. okt. 1877 af Jacob Trier (f. 1814, d. 1882), ved hvis død forretningen overtoges af hans søn, Emil Trier (f. 14. jan. 1854, d. 15. nov. 1899). Efter dennes død fortsattes forretningen af hans enke, fru Johanne Trier, f. Kalckar (f. 1861), indtil 1943, i hvilket år den overtoges af Caroline Humle (f. 13. nov. 1882).

Adresse: Nørre Voldgade 25, Kbhvn. K.

Laurits Hummelgaard, møbelfabrik. Grundl. d. 19. april 1909 af Laurits Hummelgaard (f. 1880), der stadig er indehaver af virksomheden.

Adresse: Brædstrup.

Hundborg's Boghandel, Johs. Bachmann's Eftf. Grundl. d. 12. aug. 1886 af Johannes Andreas Henchel Bachmann (f. 1857). I 1934 overtoges forretningen af Reinhold Hundborg (f. 1905).

Adresse: Kirkegade 4, Randers.

Hundested Baadebyggeri. Grundl. i 1906 af Jens Vejmand. Nuværende indehaver (fra 1. jan. 1950): P. Molich (f. 1918).

Adresse: Hundested.

Hundested Kontantforretning, Carl Willadsen, manufakturhandel. Grundl. d. 1. sept. 1899 af N. M. Nielsen. I 1921 overtaget af Carl Willadsen (f. 1875, d. 1944) og d. 1. sept. 1944 af dennes sønner, Viktor Willadsen (f. 1915) og Svend Willadsen (f. 1910); sidstnævnte er fra 1946 eneindehaver.

Adresse: Hundested.

Hundested Trælasthandel, Sophus Brammer A/S. Grundl. d. 23. juni 1871 som en købmandforretning af P. H. Brammer (f. 1849, d. 1916). Efterhånden udvidedes forretningen til at omfatte skibsprovantering, handel med korn og trælast, fiskeeksport og skibsrederi. Ved grundlæggerens død deltes virksomheden mellem hans 3 sønner og den næstældste, Sophus Brammer (f. 1877) overtog trælasthandelen, som i 1941 omdannedes til et aktieselskab. Bestyrelsen har siden stiftelsen bestået af overretssagfører Erik Salomon (f. 1885), der er formand, tømmerhandler Sophus Brammer, der er administrerende direktør for selskabet og dennes datter frøken Edith Brammer, der er prokurist i selskabet.

Adresse: Hundested.

Anton Hundevadt, manufakturforretning. Grundl. i 1902 af Anton Hundevadt (f. 1876, d. 1945). Nuværende indehavere: sønnerne, A. Hundevadt og V. Hundevadt.

Adresse: Bispegade 15—17, Haderslev.

Hurup Jernstøberi og Maskinfabrik. Grundl. i 1884 af P. K. Jeppesen. Drevet som aktieselskab 1901—44. I 1944 overtaget af Peder Odgaard (f. 1877) og J. Sohn Christensen (f. 1901); P. Odgaard er eneindehaver siden 1948.

Adresse: Hurup.

Husmandsbrandkassen for Danmark, gensidigt forsikringsselskab. Selskabet har to afdelinger, bygningsafdelingen og løvsøreafdelingen, hvoraf den første begyndte sin virksomhed d. 1. april 1909, den anden d. 1. sept. s. å.

Brandkassen startedes i tilslutning til Husmandshypotekforeningen for Danmark (se denne) under direktion af dennes direktør, Vilhelm Nielsen (f. 1869), som stadig er direktør og bestyrelsesformand i Brandkassen. I 1928 udnævntes cand. jur. H. C. Bjørnow (f. 1885, d. 1949) til afdelingsdirektør.

I febr. 1949 tiltrådte L. J. Mortensen (f. 1880, d. juni 1949) som afdelingsdirektør, og han efterfulgtes samme år af Bent Ørum-Pedersen (f. 1906).

Bestyrelsen består af 10 valgte medlemmer af repræsentantskabet under forsæde af nævnte Vilh. Nielsen.

I 1916 stiftedes Husmændenes Ulykkesforsikring af nævnte Vilh. Nielsen og Husmandsbrandkassens daværende bestyrelse. I 1920 stiftedes under dette selskab tillige Husmændenes Ansvarsforsikring, i 1940 Husmændenes Husdyrforsikring og i 1950 Husmændenes Grundejerforsikring alle under samme direktion som Ulykkesforsikringsselskabet, afdelingsdirektør, A. Thorsbøll (f. 1892).

Adresse: Nørre Voldgade 16, Kbhvn. K.

Husmandshypotekforeningen for Danmark. Stiftet d. 16. okt. 1906. Foreningens første direktør var Vilh. Nielsen (f. 1869), der havde været blandt stifterne. Direktør Vilh. Nielsen virkede indtil 1939, hvor han afløstes af H. C. Bjørnow (f. 1885, d. 1949). Efter dennes død tiltrådte Johannes Nielsen (f. 1898) som adm. direktør med nævnte Vilh. Nielsen som jur. direktør. Desuden har fh. amtskommissionsformand Jens Andersen, Tune og J. Bisgaard Sørensen, Tvis sæde i direktionen som landbrugskyndige medlemmer. Formand for repræsentantskabet er Anders Chr. Isaksen, Faarup.

Adresse: Nørrevoldgade 16, Kbhvn. K.

G. A. Husmann's Eftf., J. F. Hansen, glarmesterforretning. Grundl. d. 21. okt. 1858 af G. A. Husmann (f. 1830, d. 1888). Nuværende indehaver: P. Hansen (f. 1881).

Adresse: Studiestræde 7, Kbhvn. K.

Husvarna Fabrikers Generaldepot ved H. Rothenborg A/S. Grundl. d. 1. nov. 1885 af direktør Herman Rothenborg (f. 2. dec. 1861, d. 20. okt. 1933). Siden 1948 aktieselskab; aktiekapital: kr. 600.000,00. Direktion: ingeniør Aage Rothenborg (f. 17. okt. 1891) (adm. direktør) samt direktør Alfred Hansen (f. 26. aug. 1888).

Handel med symaskiner for familiebrug samt elektromotorer.

Filialer over hele landet i de større byer.

Adresse: detailudsalg: Holmens Kanal 3, Kbhvn. K.

— administration: Nikolaj Plads 23, Kbhvn. K.

C. Husum's Eftf., grossererfirma. Grundl. i 1879 af Christian Christensen Husum, der i 1908 overdrog forretningen til sin svigersøn Charles Henry Kraul. I 1911 overtaget af tidligere medarbejder i firmaet, Hans Christian Hansen (f. 1871) under det nuværende firmanavn.

Adresse: Linnésgade 14, Kbhvn. K.

H. Chr. Huus' Eftf., Per Valentin, kolonialforretning en gros og en detail. Grundl. d. 13. nov. 1802 af Jens Nielsen Huus (f. 1778, d. 1833). Indehaver (fra 1950): Per Valentin (f. 1919).

Adresse: Axeltorvet 5, Nakskov.

Alfred Huusmann, mølleri. Grundl. i 1868 af E. A. Johansen (f. 1841). I 1891 overtaget af P. C. Huusmann (f. 1861, d. 1934) og i 1934 af dennes søn, Alfred Huusmann (f. 1893).

Adresse: Vojens.

Valdemar Huusmann, landbrugsmaskinforretning. Grundl. i 1889 af L. Lausten. Indehaver (siden d. 1. maj 1919): Valdemar Huusmann (f. 1889).

Adresse: Tofflund.

Hvalsø Apotek. Oprettet d. 22. juni 1871. Apotekets første indehaver var Johan Georg Keller Jensen (f. 1818, d. 1886). Indehaver (siden 1947): H. F. Hansen (f. 1895).

Adresse: Hvalsø.

Hvalsø Brødfabrik. Grundl. ca. 1899. Nuværende indehaver: G. Adelgaard (f. 1908).

Adresse: Hvalsø.

Hvalsø Fourageforretning, korn og kartofler en gros. Grundl. d. 1. okt. 1905 af Johs. E. Jensen, (f. 1881), der stadig er indehaver af forretningen.

Adresse: Hvalsø.

Hvalsø Hotel. Grundl. ca. 1871. Nuværende indehaver: Svend Rasmussen.

Adresse: Hvalsø.

A/S Hvalsøe & Erlandsen, manufakturfirma en gros. Grundl. i juni 1862 af Jacob Christian Hvalsøe (f. 1827 i Middelfart, d. 1907) og Anders Erlandsen (f. i Helsingør, d. 1894). I 1883 optoges førstnævntes søn, Vald. Chr. Hvalsøe (f. 1856, d. 1933) i firmaet, af hvilket han var eneindehaver fra 1907 til sin død i 1933. Virksomheden omdannedes da til et aktieselskab med K. W. Seidelin-Jensen (f. 1878) som direktør fra 1933—1. april 1950; nuværende direktør: E. L. P. Hageskov (f. 1909).

Adresse: Nytorv 5, Kbhvn. K.

H. Hvalsøe & Co.'s Eftf., isenkramforretning. Grundl. i april 1881 af Hother Hvalsøe (f. 1853, d. 1923) under firmanavnet H. Hvalsøe & Co.

I april 1911 blev firmaet overtaget af den nuværende indehaver, Axel Leth (f. 23. juli 1878) og det nuværende firmanavn antoges.

Adresse: Store Strandstræde 8, Kbhvn. K.

Carl Hvalsøe's Eftf. ved Knud Schulze, sygeplejeartikler. Grundl. i 1880 af Carl Hvalsøe (d. 1922). Efter denne videreført af svigersønnen, Kn. Schulze (f. 1884, d. 1946) som forretningsfører og indehaver. Nuværende indehaver: fru Kaja Anna Schulze (f. 1890).

Adresse: Vester Farimagsgade 4, Kbhvn. V.

L. S. Hvass, møbeludsalg. Grundl. d. 30. jan. 1901 af L. S. Hvass (f. 1885), der stadig er indehaver af forretningen.

Adresse: Nytorv 8, Thisted.

P. K. Hvid & Søn, snedkerforretning. Grundl. i 1909 af P. K. Hvid (f. 1871, d. 1935). Indehaver (siden 1935): K. Hvid (f. 1896).

Adresse: Fenrisgade 6, Kbhvn. N.

S. Rasmussen Hvid & Søn, snedkerforretning. Grundl. d. 27. april 1896 af S. Rasmussen Hvid (f. 1859, d. 1943). I 1933 overtaget af sønnerne, Niels Hvid (f. 1887) og R. E. Hvid (f. 1891), sidstnævnte udtrådte af firmaet i 1941.

Adresse: Hjortensgade 12, Århus.

Sylvester Hvids Reklamebureau. Grundl. d. 14. okt. 1899 af Sylvester Hvid (f. 29. marts 1866, d. 5. aug. 1928) og efter dennes død overtaget af sønnen, Sven Sylvester-Hvid (f. 7. juli 1894). Bureauet har siden sin start været blandt de førende indenfor reklamefaget. Det var således blandt de første, der foretog systematiske markedsundersøgelser til underbyggelse af reklamens midler og mål, og bureauet har udbygget sine produktionstekniske afdelinger, således at alle afskygninger af moderne reklamemidler fremstilles af bureauets egne eksperter.

I annonceafdelingen er der gennem tiderne udarbejdet en mængde annoncer, som kendes

den dag i dag af hele befolkningen, ligesom bureauet har udarbejdet og stadig udarbejder annoncer for statsinstitutioner samt store landskendte firmaer i praktisk talt alle brancher. Bureauets afdeling for udenlandske annoncer udarbejder og ekspederer mange verdenskendte firmaers annoncer til de danske blade, og — omvendt — besørger danske firmaers annoncer til udenlandske blade.



Frederiksberggade nr. 21

Tryksagsafdelingen har i 1950 bestået i 40 år og har gennem årene bragt en række nyheder på markedet indenfor brochurer, plakater, skilte og plastiske reklamegenstande og beskæftiger i dag en stor stab af teknikere, der hver især er specialister på sit felt.

Firmaet oprettede i 1940 en afdeling specielt for teatre, biografteatre og andre forlystelsesetablissementer, og denne afdeling er i årenes løb udbygget, således at mange københavnske teatre og biografteatre nu har samarbejde med Sylvester Hvid vedrørende alle deres reklamemidler, herunder programmer, film og lysbilledplader.

Omtales må tillige afdelingen for danske og internationale avisudklip. Denne afdeling omfatter udklip til store dele af de førende danske erhverv, ligesom den naturligvis også har mange udenlandske kunder og benyttes af et utal af enkeltpersoner.

Endelig skal nævnes Sylvester Hvids Kontorhåndbog, hvis 50. årgang udkom i 1950.

Adresse: Frederiksberggade 21, Kbhvn. K.

J. W. Hvidberg, klædefirma en gros. Grundl. i 1780 af Henrik Hansen Lund og efter denne overtaget af sønnen, I. C. Lund. Den 11. nov. 1826 overtoges firmaet af I. D. Schmidt, der d. 15. jan. 1855 afstod virksomheden til sine søstersønner, L. C. Nielsen (f. 1825, d. 1908) og P. W. Sølling (f. 1828); i 1884 udtrådte først-

nævnte, og dennes sønner, Lauritz Nielsen og Charles Nielsen, indtrådte i firmaet; P. W. Sølling udtrådte i 1898 og i 1906 afstod brødrene Nielsen virksomheden til firmaets mangeårige medarbejder, J. W. Hvidberg (f. 1857, d. 1928). Nuværende indehavere: frøken Aase Hvidberg og Knud E. Hansen (f. 27. okt. 1898).
Adresse: Vimmelskaflet 49, Kbhvn. K.

Den Hvide Flip ved Charles Olsen, herreekvi-peringsforretning. Grundl. d. 6. maj 1881 af Charles Olsen (f. 1855), der fremdeles er indehaver af forretningen.

Adresse: Nikolaj Plads 5, Kbhvn. K.

Hvidehus Boglade. Grundl. d. 10. dec. 1902 af Jul. Jensen (f. 1877); i 1936 optoges Jens Hagner (f. 1892), som medindehaver.

Adresse: Nørregade 6, Vejle.

Det Hvide Hus, Carl R. Hansen, købmandsforretning. Grundl. i 1842 af F. Vilh. Nielsen (d. 1902). Indehaver (siden 1933): Carl R. Hansen (f. 1884).

Adresse: Slagelsegade 14, Kbhvn. Ø.

Georg Hvidt's Eftf. v. P. Madsen, kolonial-, vin- og delikatesseforretning. Grundl. d. 21. sept. 1880 af Ludvig Møller, der i 1923 overdrog forretningen til Georg Hvidt. Den 1. april 1931 overtog den nuværende indehaver, Peter Charles Madsen (f. 1895), forretningen og antog det nuværende firmanavn.

Adresse: Frederiksborggade 5, Kbhvn. K.

Aage Hviid & Søn, linoleumsforretning. Grundl. i 1905 af Anders Dahl. I 1908 overtaget af Aage Hviid (f. 1879), der i 1950 optog sin søn, Poul Hviid (f. 1920), som medindehaver.

Adresse: Vesterbrogade 58, Kbhvn. V.

Ernst Hviid's Vinstue. Grundl. i 1723 som vinhandel af C. Henrichsen. Indehaver siden 1947: Aage Sørensen (f. 1897).

Adresse: Kongens Nytorv 19, Kbhvn. K.

Hans Hviid's Maskinfabrik ved Marie Hviid, maskiner, kedelsmedie, lokomotivkedelreparation m.v. Grundl. i 1895 af Hans Hviid (f. 1869, d. 11. febr. 1945). I 1945 overtaget af fru Marie Hviid (f. 1888).

Adresse: Frederiksgade 15, Hillerød.

F. C. Hvilsons Søner, bogtrykkeri, papirhandel & protokolfabrik. Grundl. som papirhandel og posefabrik d. 19. juli 1888 i Knabrostræde nr. 3 af F. C. Hvilson (f. i Nibe 1830, d. 1903). Efter F. C. Hvilsons død fortsattes firmaet af enken, fru Rosalie Hvilson, sammen med 2 sønner, E. E. Hvilson (f. 1881, d. 1927) og F. V. Hvilson (f. 1880, d. 1936). Til firmaet knyttedes nu et akcidenstrykkeri, beliggende Rolighedsvej nr. 18.



F. C. Hvilson

I 1906 overtog sønnerne forretningen, der flyttedes til Gothersgade nr. 75, hvor lokalerne dog hurtigt blev for små og virksomheden flyttedes derfor i 1909 til Gothersgade nr. 46.



E. E. Hvilson



F. V. Hvilson

hvor den siden har gennemgået forskellige udvidelser. Efter E. E. Hvilsons død i 1927 erhvervede F. V. Hvilson hele ejendommen og udvidede butikken til 2 etager med en afdeling på 1. sal for festartikler, trylleartikler, spøg og skæmt til private, foreninger og restauratører.

Siden F. V. Hvilsons død i 1936 fortsattes forretningen af dennes hustru, fru A. Hvilson og sønnen C. E. Hvilson (f. 9. juni 1908). Firmaet omfatter nu bogtrykkeri, bogbinderi, papirvarefabrik & protokolfabrik og papirhandel en gros & en detail, og beskæftiger ca. 35 personer. Firmaet har stadig til huse Gothersgade nr. 46, og har papirlager Abenrå nr. 24. I blandt forretningens kunder findes en række af vore større handelshuse, banker og selskaber.

Adresse: Gothersgade 46, Kbhvn. K.



C. E. Hvilson

Arthur Hvilsted, papirforretning en gros. Grundl. d. 10. juni 1884 af Arthur Hvilsted (f. 1858, d. 1939). Indehaver siden 1939: Axel Hvilsted (f. 1897).

Adresse: Graven 22, Arhus.

E. Hvorup's Ligkisteforretning. Grundl. d. 28. marts 1885 af E. Hvorup (f. 1854, d. 1930). I 1930 overtaget af datteren, frk. Ingeborg Hvorup.

Adresse: Østerågade 16, Aalborg.

Th. Hüffeldt, bog- og papirhandel. Grundl. d. 7. dec. 1907 af Th. Hüffeldt (f. 1880), som stadig er indehaver af forretningen.

Adresse: Brogårdsvej 4, Gentofte.

Henry Hygom, agentur- og kommissionsforretning. Grundl. i 1883 af Hans Hygom (f. 1850, d. 1909). Indehaver siden 1909: Henry Hygom (f. 1884).

Adresse: Ny Gothersgade 3, Horsens.

Hygæa, Aktieselskabet Kristensen-Elsø's Farve- & Lakfabriker. Grundl. i 1882 af cand. pharm. Otto Mørck. I 1918 overtog K. Kristensen-Elsø (f. 1887) fabriken sammen med C. N. Overgaard. Sidstnævnte udtrådte i 1937, og K. Kristensen-Elsø var eneindehaver indtil 1943, da sønnen, Sv. Kristensen-Elsø (f. 1915) optoges som medindehaver. I 1948 omdannedes firmaet til et aktieselskab med en aktiekapital på 1 mill. kr. Bestyrelsen består af overretssagfører Georg Rendbeck (f. 1884) og højesteretssagfører Kjeld Rørdam (f. 1897) samt selskabets direktører, ovennævnte K. Kristensen-Elsø og Sv. Kristensen-Elsø, med K. Kristensen-Elsø som formand. Virksomheden beskæftiger nu ca. 70 personer.

Adresse: Rørdalsvej 30, Aalborg.

Nic. Hyllestad, grossererforretning. Grundl. d. 1. jan. 1905 af Nicolai Hyllestad (f. 1880, d. 1946). I 1946 overtaget af sønnen, G. W. Hyllestad (f. 1914).

Adresse: Reventlowsgade 12, Kbhvn. V.

Emil Hylsberg, handskefabrik. Grundl. i 1891 af Emil Hylsberg (f. 1855, d. 1938). I 1937 overtaget af sønnerne M. Hylsberg og W. Hylsberg.

Adresse: Kong Georgs Vej 63, Kbhvn. F.

J. Hülsen's Vinimport ved Werner Hülsen. Grundl. d. 26. jan. 1888 af J. Hülsen (f. 1859, d. 1933). Indehaver siden 1919: Werner H. Hülsen (f. 1889).

Adresse: Kongensgade 16, Nykøbing F.

Christian Hyltoft, teaterforretning. Grundl. i 1883 af Henriette Hyltoft. I 1920 overtaget af sønnen, Carl Johan Hyltoft (f. 1891).

Adresse: Tøjhushavevej 18, Randers.

Hypotekforeningen for Laan mod sekundær Prioritet i faste Ejendomme i Aalborg. Stiftet d. 11. sept. 1895. Foreningen yder kun lån i faste ejendomme, der er beliggende i Aalborg købstad. Tilsynsrådets formand er overretssagfører Jacob Hasselbalch. Nuværende direktion: overretssagfører Knud Grünwald, købmand Chr. H. Olesen og fabrikant Lars Mørch.

Adresse: Nytorv 1, Aalborg.

Hypotekforeningen for Laan mod sekundær Prioritet i faste Ejendomme i København og Omegn. Københavns Hypotekforening. Stiftet d. 20. marts 1895 på initiativ af direktør for Kbhvns. Kreditforening A. Hein (f. 1838, d. 1899), der ledede foreningen til sin død i 1899. Fra 1900 til 1932 var overretssagfører Aage Gjessing (f. 1861, d. 1932) adm. direktør. Di-

rektionen består nu af: landsretssagfører Bo Gjessing (f. 1895), adm. direktør siden 1932, overretssagfører Carl Nielsen (f. 1889), direktør siden 1931, og arkitekt Helge H. Finsen (f. 1897), bygningskyndig direktør siden 1947.

Tilsynsrådets formand er siden 1947 højesteretssagfører O. Bondo Svane (f. 1899).

Adresse: Vestre Boulevard 13, Kbhvn. V.

Hærens Krudtværk. I 1756 skænkede kong Frederik V nogle bygninger og et større areal til købmanden, etatsråd Jost Fabricius (f. 1703, d. 1766), og kancelliråd, senere generalmajor J. F. Classen (f. 1725, d. 1792) til indretning af et kanonstøberi og et krudtværk. Bygningerne havde været anvendt til det af franskmændene Etienne Jandin de Peyrembert i 1751 oprettede kanonsmederi, som mislykkedes. Anlægget af krudtværket påbegyndtes i 1758. I 1761 overgik værket til staten, men virksomheden lededes af Classen, der overtog det igen i 1767 og udvidede det med et støberi for metalkanoner, et jernstøberi, et kobberværk og flere andre industrielle etableringer. Ifølge Classens testamente gik fabrikkerne ved hans død over til landgreve Carl af Hessen og fra denne til Frederik VI, efter hvis død de blev statsejendom. I henhold til lov af 4. maj 1856 bortsolgtes fabrikkerne og kun krudtværket vedblev at være i statens besiddelse. Krudtværket blev udvidet og delvis ombygget i 1891-92 (fabrik for røgfrit krudt) samt i 1916 (skydebomuldsfabrik) og i 1928. Foruden krudt til militære myndigheder fremstiller Hærens Krudtværk krudt til civil brug (jagtkrudt, sprængkrudt, raketkrudt og lign.) samt jagtpatroner.

Direktør (siden 1947): generalmajor J. D. v. Stemann (f. 1887).

Adresse: Frederiksværk.

A. Juncher Høeg, skotøjsfabrik. Grundlagt i 1905 i Hadsten af fabrikant A. Juncher Høeg (f. 1876). Grundlæggeren er fremdeles indehaver af virksomheden.

Fabrikken flyttedes i 1910 til Århus, hvor ejendommen på den nuværende adresse erhvervedes i året 1911.

Adresse: Vesterbrogade 30-32, Århus.



A. Juncher Høeg

Chr. Høegh's Eftf. ved Sv. Nauerby, sukkerwarefabrik. Grundl. i 1894 på Filosofgangen af Chr. Høegh (f. 31. juli 1857, d. 1925), efter hvem sønnen, Thorvald Høegh (f. 1891, d. 1931), videreførte firmaet. Efter sidstnævntes død fortsattes forretningen til 1937 af hans enke, fru Ulla Høegh. Fra 1937-40 var Knud Bahnsen indehaver. I 1940 overtoges firmaet af Svend Nauerby (f. 16. febr. 1895).

Adresse: Klostervej 22, Odense.

J. Høeghs Lakrids- og Sukkervarefabriker A/S. Grundl. i Odense i 1889 af J. Høegh (f. 1865, d. 1938) som fabrik for smørfarvekappler. I 1902 flyttedes fabriikken til Svendborg, og d. 27. april s.å. optoges tillige fabrikation af sukkervarer. I 1904 flyttedes virksomheden til København til Rodosvej, hvor den siden har haft domicil.

Efter grundlæggerens død i 1938 overgik firmaet til et aktieselskab.

Fabrikken, der nu beskæftiger ca. 160 personer, driver kun sukkervare- og lakridsfabrikation.

Bestyrelsen består af overretssagfører E. Bang-Ebbestrup (f. 1878), der er formand, direktør Axel Høegh (f. 1893), direktør Oscar Høegh (f. 1897) og ingeniør B. E. Sandersen (f. 1898).

Direktionen består af ovennævnte Axel og Oscar Høegh, sønner af grundlæggeren.

Adresse: Rodosvej 47, Kbhvn. S.

Carl Høepfner A/S, islandsk købmandsfirma en gros. Grundl. i 1864 af Carl Høepfner (f. 1827, d. 1901); efter hans død fortsatte enken, Anna Høepfner (f. 1828, d. 1920), forretningen. I 1910 optog hun dattersønnen, Aage Berlème (f. 1886), i firmaet. Dette blev i 1918 omdannet til et aktieselskab med ovennævnte Aage Berlème som direktør. Aktiekapitalen er på 250.000 kr. Selskabet driver eksport, væsentlig til Island og Færøerne samt oversøisk, af islandske og færøiske produkter.

Adresse: Ny Østergade 9, Kbhvn. K.

P. H. Høffner, metalvarefabrik. Grundl. d. 2. april 1857 af P. H. Høffner (f. 1828, d. 1906). Indehaver (siden 1935): P. H. Høffner (f. 1898).

Adresse: Vesterbro 9, Odense.

Høffner Kjærup, læderfabrik. Grundl. d. 27. april 1893 af Høffner Kjærup (f. 1867, d. 1925). I 1925 overtaget af Eduard I. O. Kjærup (f. 1890).

Adresse: Søndre Boulevard 214, Odense.

Søren Høgh A/S, stål-, maskin- og ingeniørforretning. Grundl. d. 30. jan. 1902 af Søren Høgh (f. 1873), der var eneindehaver af firmaet indtil det i 1926 blev omdannet til et aktieselskab. Direktion: ovennævnte Søren Høgh og E. E. Olsen.

Adresse: Trommesalen 5, Kbhvn. V.

Harry Høholt, Bendix Boghandel. Grundl. d. 17. juli 1867 af Søren Worde Thomsen (f. 1832, d. 1890). Indehaver (siden 1943): Harry Høholt (f. 1908).

Adresse: Lille Algade 11, Nibe.

Oscar Høiness & Co. A/S, maskinteknisk firma en gros. Grundl. i Oslo i 1910 af Oscar Høiness (f. 1882 i Bergen). I 1917 flyttedes firmaets hovedkontor til København, og i 1927 omdannedes det til aktieselskab med stifteren som bestyrelsesformand og adm. direktør.

Bestyrelsen består af direktøren sammen

med fru Ragnfrid Hofmann (f. 1905) og sekretær O. B. Høiness (f. 1923).

Siden 1932 har selskabet afdelinger i Malmø, Oslo og Helsingfors.

Aktiekapitalen er på 250.000 kr.

Adresse: Store Kongensgade 63, Kbhvn. K.

E. Høiriis, købmandsforretning. Grundl. ca. 1882 af købmændene Bach og Hundal. I 1915 overtaget af P. Høiriis (f. 1876, d. 1943). Efter dennes død videreført af sønnen, E. Høiriis (f. 1906).

Adresse: Hurup Thy.

Ole Høite, urmagerforretning. Grundl. d. 1. marts 1895 af Kai Høite (f. 1872, d. 1942). Indehaver (siden 1939): sønnen, Ole Høite (f. 1910).

Adresse: Stengade 48, Helsingør.

Højbro's Vildt- & Fiskehus I/S. Grundl. i 1876 af Ferdinand Johansen. I 1910 overtaget af Peter Christiansen (f. 1868), som ved overtagelsen havde været knyttet til firmaet som medhjælper siden d. 1. marts 1892. I 1945 blev firmaet omdannet til et interentselskab, bestående af ovennævnte Peter Christiansen, sønnen, Axel Peter Christiansen (f. 1895), svigersønnen Svend Francke (f. 1905) og sønnesønnen Hans Helmer Christiansen (f. 1917); den daglige ledelse forestås af de tre sidstnævnte. Forretningen lå oprindelig på hjørnet af Gammel Strand og Højbro Plads.

Adresse: Højbro Plads 19, Kbhvn. K.

Højskole Hotellet i Randers. Grundl. i 1906 af Højskoleforeningen. Hotelforpagter (siden 1939): Hans Chr. Madsen (f. 1893).

Adresse: Middelgade 6, Randers.

Høkernes en gros Lager, N. P. Johannesen's Eff., fedevareforretning en gros. Grundl. i 1902 af N. P. Johannesen. Indehaver (siden 1934): K. V. Vieger (f. 1884).

Adresse: Flåsketorvet 22, Kødbyen, Kbhvn. V.

Høng Bogtrykkeri, Otto Nielsen. Grundl. d. 1. okt. 1905 af A. Nielsen (f. 1879). I 1944 overtaget af Otto Nielsen (f. 1915).

Adresse: Hovedgade 27, Høng.

Høppners Hotel. Grundl. i 1760. Indehaver (siden 1920): Fr. Hansen (f. 1888).

Adresse: Nørregade 22, Haderslev.

Hørsholm Apotek. Oprettet d. 14. dec. 1840. Apotekets første indehaver var Salomon Meyer Trier (f. 1804, d. 1894). Indehaver (siden 1908): Paul Scheel (f. 1870).

Adresse: Hovedgaden 4, Hørsholm.



Peter Christiansen

Hørsholm Hotel. Grundl. i 1725 af Simon Møller. Nuværende indehaver: Kaj Strandberg (f. 1903).

Adresse: Hovedgaden 6, Hørsholm.

Hørsholm Jernstøberi A/S. Grundl. i 1902 af fabrikant Haugaard. Omdannet til aktieselskab i 1935. Direktør (siden 1949): E. Tang Holbek (f. 1911).

Adresse: Hørsholm.

Hørsholm Klædefabrik A/S, fabrik for finere kamgarnsvarer, overfrakkestoffer m. m. Grundl. d. 23. juli 1842 af Jørgen Heinrich Lindloff. Virksomheden overtoges i 1874 af Johs. H. C. Butenschön og Lorenz Vilh. Meyer, der i 1885 afhændede den til grosserer Benny M. Goldschmidt.

I 1896 omdannedes virksomheden til et aktieselskab med en aktiekapital på 650.000 kr. Den nuværende aktiekapital er 750.000 kr. Selskabets første bestyrelse bestod af ovennævnte Benny M. Goldschmidt, der var formand, grosserer, senere minister Christopher Hage og stadsingeniør Ch. Ambt.

Den nuværende bestyrelse består af sagfører Chr. Emil Clement, der er formand, civilingeniør Einar C. Bache, direktør Sigurd Møller, arkitekt Vilh. Lauritzen og landsretssagfører Sv. Simonsen.

Aktieselskabets direktører: Ivar B. Goldschmidt (1896-1901), Axel E. Schou (1901-29), Olaf Ziegler (1929-44) og Einar C. Bache, konstitueret siden 1948. Tekniske direktører: Georg Thieme (1904-22), Heinrich Mommer (1924-44) og Børge K. Hansen (fra 1949).

Adresse: hovedkontor: Møntergade 21, Kbhvn. K.

— fabriken: Hovedgaden, Hørsholm.

Hørsholm Materialhandel, O. Hansen. Grundl. ca. 1813 af Johan Nicolai Binder. I 1899 overtaget af O. Hansen og i 1932 af dennes søn, K. B. Hansen (f. 1907).

Adresse: Hovedgaden 31, Hørsholm.

Hørsholm Mølle A/S, mel- og handelsmølleri. Grundl. d. 1. okt. 1891 af møllebygger Martin Johansen (f. 1850, d. 1919). Omdannet til aktieselskab d. 1. okt. 1933. Nuværende direktør: grundlæggerens søn, Svend Johansen (f. 1881).

Adresse: Frederiksborgvej 8, Hørsholm.

Hørsholm Planteskole ved H. Glæsel. Grundl. d. 25. juni 1787 af staten. Overgik i 1867 til privateje med Aug. Søht (f. 1834, d. 1914) som indehaver. Indehaver (siden 1937): Hilmar Glæsel (f. 1897).

Adresse: Folehavevej, Hørsholm.

E. Høskuld-Jørgensen, frugt- & vildthandel. Grundl. i 1872 af frøken Mortensen. Indehaver siden 1932: E. Høskuld-Jørgensen (f. 1904).

Adresse: Vimmelskaftet 49, Kbhvn. K.

Andr. Fred. Høst & Søn A/S, kgl. hofboghandel, antikvariat og forlag. Grundl. d. 15. april 1836 af Andr. Fred. Høst (f. 1811, d. 1897). I slægtens eje indtil 1917, da Johannes Lind (f.

1890, d. 1935) overtog firmaet, som ved hans død omdannedes til et aktieselskab. Nuværende direktør: Ellis Lohse (f. 1889). Prokuri-ster: Niels Høst og Mogens Cohr Lind.

Adresse: Bredgade 35, Kbhvn. K.

Victor Høst — Carl L. Lehmann's Eftf. ved S. Overgaard, tømmerhandel. Firmaet blev dannet i 1934 ved sammenslutning af firmaerne Carl L. Lehmann's Eftf. (grdl. i 1894 af Carl L. Lehmann) og Victor Høst (grdl. i 1891 af Victor Høst). Indehaver (siden sammenslutningen): S. Overgaard (f. 1892).

Adresse: Haraldsgade 15, Kbhvn. N.

Johs. Høstbo, bagerforretning. Grundl. d. 1. febr. 1893 af J. Nielsen (f. 1861). Indehaver (siden 15. marts 1947): Johs. Høstbo (f. 1916).

Adresse: Falkoner Allé 15, Kbhvn. F.

Høve, Flakkebjerg og Gimlinge Sognes og Omegns Spare- og Laanekasse. Grundl. d. 1. maj 1871. Nuværende direktør: landsretssagfører P. Graae Rasmussen (f. 1914).

Adresse: Strandgade 20, Skælskør.

Frantz Høy, glarmesterforretning. Grundl. d. 19. sept. 1893 af M. E. Høy (f. 25. dec. 1856, d. 1933). Den 3. okt. 1910 overtaget af sønnen, den nuværende indehaver, Frantz Høy (f. 27. sept. 1885). Forretningen omfatter alt indenfor branchen, mosaikarbejde, glasslibning etc.

Adresse: Nørregade 11, Horsens.

L. R. Høy & Sønner, cigarfabrik. Grundl. i 1866 af L. R. Høy (f. 1838 i Vrenders, d. 1926), der i 1900 optog sine sønner, Vald. Høy (f. 1867, d. 1916) og Martin Høy (f. 1873) og senere en yngre søn, Aage Høy (f. 1876), som associés; sidstnævnte er siden faderens død eneindehaver af firmaet.

I 1925 overtoges firmaet Alex. Rasmussen's Cigarfabrik, der var grundlagt i 1796 af købmand Jørgen Bech (f. 1743, d. 1812). Overtaget i slutningen af 1850 af Alex. Rasmussen (f. 1833, d. 1898). I 1879 indtrådte John Schrøder (f. 1846, d. 1905) og i 1904 John Schrøder jun. (f. 1876, d. 1947) i firmaet. Nuværende indehaver: ovennævnte fabrikant Aage Høy.

Adresse: Læssøesgade 14, Kbhvn. N.

Høyberg's Kaffebrænderi. Grundl. i 1861 af A. Lassen og i 1889 overtaget af F. Høyberg (f. 1870, d. 1926). Indehaver (siden 1926): enkefru Tora Høyberg, f. Christensen.

Adresse: Rebslagervej 14, Kbhvn. NV.

Høyer's Bageri. Grundl. d. 5. maj 1821 af Georg Heuer (senere Høyer) (f. 1793, d. 1873). Indehaver (siden 1937): oldesønnen, Per Høyer (f. 1899).

Adresse: Fisketorvet 5, Slagelse.

Johannes Høyer, manufakturforretning. Grundl. d. 25. april 1854 af I. R. Larsen. Den 1. marts 1907 overtoges forretningen af Johannes Høyer (f. 1881).

Adresse: Algade 50, Middelfart.

Alex. Høymark & Co., galanteri en gros. Grundl. i 1880 af Alex. Høymark (f. 1850, d. 1928). Nuværende indehaver: H. W. Høymark (f. 1882).

Adresse: Ny Toldbodgade 5, Kbhvn. K.

Th. Hugo Ibach, grosserer- og agenturforretning. Grundl. i 1892 af Hugo Ibach (f. 1864, d. 1930). Efter dennes død overtaget af Ludvig Brinck-Seidelin (f. 1901).

Adresse: H. C. Ørsteds Vej 48 B, Kbhvn. V.

Ibsen & Secher, kontrol- og speditionsforretning (korn, foderstoffer og frø). Grundl. d. 1. okt. 1903 af T. J. Ibsen (f. 1870, d. 1947). Indehaver (siden 1922): Kay S. Bartholdy (f. 1890).

Adresse: Forbindelsesvej, Frihavnen, Kbhvn. Ø.

Carl Ibsen, urmager- og guldsmedeforretning. Grundl. d. 14. maj 1859 af L. P. Ibsen (f. 1831, d. 1904). I 1893 overtaget af sønnen, Carl Ibsen (f. 1866, d. 1938) og i 1938 af dennes enke, fru Olga Ibsen (f. 1873).

Adresse: Sakskøbing.

Knud Ibsen, special-optik og urmagerforretning. Grundl. før 1852. Den 28. juli 1907 overtaget af Knud Ibsen (f. 1886).

Adresse: Långgade 26, Nykøbing F.

L. Ihrich A/S, bogtrykkeri. Grundl. i 1902 af et aktieselskab med L. Ihrich som direktør. Direktion (siden 1918): N. K. Nielsen og B. J. Behrndt.

Adresse: Studiestræde 19, Kbhvn. K.

A. Iisager & Søn, møbelsnedkeri og ligkistemagasin. Grundl. d. 13. marts 1841 af Niels Schou Iisager (f. 1809, d. 1898). Virksomheden er grundlagt i Skive, hvorfra den 1851 flyttedes til Århus, hvor den i 1869 overtoges af grundlæggerens søn, Andreas Iisager (f. 1842, d. 1916). Den 1. juni 1916 afstod sidstnævnte forretningen til sin søn, Harald Iisager (f. 1888), som fremdeles er indehaver af firmaet.

Adresse: Studsgade 12, Århus.

Ikast Træløst- og Støbegodshandel ved S. Hedegaard. Grundl. i 1884 af A. Givskov. Indehaver (siden 1. april 1914): Søren Hedegaard (f. 1872).

Adresse: Bredgade 55, Ikast.

A. C. Illum A/S, stormagasin. Grundl. d. 3. marts 1891 på Østergade i nr. 55 af A. C. Illum (f. 1863, d. 1938), som i 1899 flyttede forretningen over gaden til nuværende sted. 20. dec. 1919 omdannedes firmaet til et aktieselskab med A. C. Illum som bestyrelsens formand og selskabets direktør. Nuværende direktion: fru Else Illum (f. 1893) og Svend Illum (f. 1899).

1. marts 1935 dannedes et særskilt aktieselskab A. C. Illum Handelshus A/S.

Adresse: Østergade 52, Kbhvn. K.

A. C. Illum's Udsalg ved I. Clemmensen, manufakturforretning. Grundl. i 1900 af A. C. Illum. Indehaver (siden 1938): I Clemmensen (f. 1896).

Adresse: Strandvejen 163, Hellerup.

I. L. W. O. A/S, se Olsen's Søn, Hof-Bager.

Importkompagniet, Kallundborg A/S. Stiftet d. 7. aug. 1902 af konsul P. Colding, Kalundborg, Carøe & Co., Kbhvn. og Franz Ditlevsen, Kalundborg ved sammenslutningen af firmaet Wilh. Colding, grundl. i 1854 af Rasmus Wilhelm Colding, A/S C. Michaelsen's Efterfølger (importafdelingen), grundl. d. 15. nov. 1809 af Israel Roeskilde og firmaet Frantz Ditlevsen, grundl. d. 1. april 1896. Selskabets første direktion bestod af N. K. Poulsen (f. 1862) og Fr. Ditlevsen. Fra 1916-47 var konsul C. D. Musaeus (f. 1887) enedirektør for selskabet; i 1947 indtrådte K. Mathiassen i direktionen.

Adresse: Kalundborg.

Importøren af København Sct. Pederstræde 28 A/S. Grundl. d. 3. marts 1903 som aktieselskab af A. V. Klingenberg (f. 1872) og C. Rammel, der udtrådte af selskabets direktion i 1921. I 1936 efterfulgtes A. V. Klingenberg som direktør af civilingeniør Knud Nielsen (f. 1899), der i 1950 afløstes af Jørgen Andresen (f. 1905) som adm. direktør.

Adresse: Sankt Peders Stræde 28, Kbhvn. K.

Indbrudstyveriforsikrings Aktieselskabet „Danmark“. Stiftet d. 14. maj 1906 af direktør Carl Martens (f. 1869), direktør H. C. Andersen (f. 1878, d. 1944) og direktør Otto Martens (f. 1876). Direktør (siden 1944): H. C. Andersen (f. 1903).

Adresse: Ringstedgade 14, Roskilde.

Inden- og Udenrigs Kreditværn. Grundl. d. 2. jan. 1907 af Wilhelm Schimmelpfeng (f. 1841, d. 1914). Den 4. maj 1945 overtaget af Anton Brandt (f. 4. juli 1879), som siden 1. april 1909 havde været leder af virksomheden.

Adresse: St. Annæ Plads 26, Kbhvn. K.

A. Ingerslev, købmandsforretning. Grundl. i 1883 af C. Hunæus (f. 1856, d. 1938). Indehaver (siden 1925): A. Ingerslev (f. 1903).

Adresse: Søndre Fasanvej 18, Kbhvn. F.

K. Ingerslev, trikotageforretning. Grundl. d. 7. marts 1878 af C. N. Nedergaard (f. 1849, d. 1932). Indehaver (siden 1930): K. Ingerslev (f. 1899).

Adresse: Nørregade 22, Odense.

International Farvefabrik A/S, se side 271.

International Harvester Company A/S, landbrugsmaskiner, lastautomobiler og traktorer samt tilbehør hertil. Grundl. d. 21. febr. 1905. Nuværende direktør: H. S. Kohtala.

Adresse: Snorresgade 18-20, Kbhvn. S.

Internationalt Bureau, patentbureau, se Hofman-Bang & Boutard.

Internationalt Patent-Bureau. Grundl. i okt. 1860 af A. Steenberg (d. 1895). Den nuværende ledelse består af overretssagfører C. Eberth (f. 1886), civilingeniør Thorkil Eberth (f. 1887), civilingeniør H. Ravn (f. 1891) og landsretts-sagfører Ole C. Eberth (f. 1911).

Adresse: Nybrogade 12, Kbhvn. K.

Carl Ipsen's Ligkistemagasin. Grundl. d. 12. aug. 1890 af Carl Ipsen (f. 1861, d. 1909). Fortsat af enken og fra 1947 af sønnen, Kai S. Ipsen (f. 1899).

Adresse: Oehlenschlägersgade 17, Kbhvn. V.

Holger Ipsen & Co., smedeforretning. Grundl. i 1900 af Frederik Kristian Ipsen (f. 1856, d. 1908). Nuværende indehavere: Holger H. L. Ipsen (f. 1882) og Frederik Kristian Ipsen (f. 1892).

Adresse: Søjstræde 3, Helsingør.

Janus Ipsen's Eftf., malerforretning. Grundl. d. 18. jan. 1906 af Janus Ipsen (f. 1864, d. 1943). Nuværende indehaver: Carl Ipsen (f. 1897).

Adresse: Gammel Jernbanegade 23, Kbhvn. Valby.

P. Ipsen's Enkes Kgl. Terracottafabrik, se Carl Stenders Kunstforlag A/S.

Iris ved Ludvig Johansen, gartneri og blomsterforretning. Grundl. d. 1. nov. 1881 af E. Schultz (f. 1835, d. 1911). Indehaver (siden 1907): Ludvig Johansen (f. 1879).

Adresse: Danmarksgade 58, Frederikshavn.

Irma Fabrikkerne A/S. Grundl. i 1895 af Carl Schepler (f. 1870, d. 1942). I 1942 omdannet til et aktieselskab med Aage Larsen (f. 1902) som direktør.

Adresse: Ravnsborggade 12, Kbhvn. N.

Magnus Isachsen's Eftf. ved G. Wendelboe, blomsterforretning. Grundl. i 1850 som gartneri af Vilh. Julius Isachsen (f. 1823, d. 1888). I 1888 overtaget af sønnen, Magnus Chr. Isachsen (f. 1865, d. 1948), der d. 3. juni 1893 etablerede sig som blomsterhandler på den nuværende adresse. I 1928 optog han sin svigersøn, kaptajn Ejnar Frederiksen (f. 1890), som medindehaver af virksomheden; efter M. C. Isachsens død i 1948 indtrådte Gregers Wendelboe (f. 1918) som medindehaver; samtidig udtrådte E. Frederiksen af firmaet.

Adresse: Slotsgade 2, Aalborg.

Niels Isaksen, manufakturforretning. Grundl. d. 27. aug. 1883 af B. C. P. Storch. Indehaver (siden 1926): Niels Isaksen (f. 1900).

Adresse: Østergade 4, Faaborg.

Rasmus Isaksen, herreekviperings- og skotøjsforretning. Grundl. d. 4. april 1900 af Rasmus Isaksen (f. 1872), der stadig er indehaver af forretningen.

Adresse: Vestergade 70, Odense.

Hotel Isefjord i Holbæk. Grundl. i 1858. Indehaver (siden 1948): Chr. Nielsen (f. 1903).

Adresse: Algade 4, Holbæk.

A. L. Ishøj's Eftf., Jørgen P. Jørgensen, vinhandel. Grundl. d. 14. marts 1863 af A. L. Ishøj (f. 1828, d. 1901) og i 1891 overgået til et aktieselskab. I 1918 overtoges forretningen af N. B. Andersen (f. 21. jan. 1866). Den nuværende indehaver, Jørgen P. Jørgensen (f. 12. jan. 1891), overtog forretningen d. 1. okt. 1929. Siden 1948 er sønnen, Per Jørgensen (f. 1925), prokurist i firmaet.

Adresse: Steen Blichers Gade 2, Randers.

Arthur Iskow, glarmesterforretning. Grundl. i 1892 af Wald. Iskow (f. 1870, d. 1933). Indehaver (siden 1935): sønnen, Arthur Iskow (f. 1897).

Adresse: Vestergade 80, Odense.

Johs. Israelsen, købmandsforretning. Grundl. i 1910 af Martin Israelsen (f. 1842, d. 1913). Indehaver (siden 1. juni 1910): Johs. Israelsen (f. 1888).

Adresse: Østergade 52, Herning.

P. Israelsen, urmager- og guldsmedeforretning. Grundl. d. 3. nov. 1895 af Peter Israelsen (f. 1874, d. 1941), efter hvis død firmaet videreføres af sønnen, Svend Israelsen (f. 1900).

Adresse: Gravene 8, Viborg.

Istedgades Apotek i København. Oprettet d. 27. febr. 1896. Apotekets første indehaver: Alfred Gleerup (f. 1848, d. 1915). Indehaver (siden 1946): E. Tretow-Loof (f. 1884).

Adresse: Istedgade 132, Kbhvn. V.

Istedgades Varehus, manufakturforretning. Grundl. før 1900 af manufakturhandler V. Poulsen. Senere på forskellige hænder. I 1938 overtaget af Poul Gunnar Kiilerich (f. 1893), som havde været tilknyttet firmaet som forretningsfører siden 1929.

Adresse: Istedgade 85, Kbhvn. V.

Istedhus Møbelmagasin ved Vald. A. Nielsen. Grundl. i 1898 af I. P. Nielsen; i 1903 overtaget af Chr. Nielsen (f. 1859, d. 1932), og i 1923 af dennes søn, den nuværende indehaver, Vald. A. Nielsen (f. 10. august 1884).

Adresse: Dybbølsgade 61 og Enghave Plads 1, Kbhvn. V.

Iversen & Larsen A/S, grossererforretning. Grundl. d. 1. maj 1890 af H. A. Larsen (d. 1899) og Chr. P. Iversen (f. 1862). Omdannet til et familieaktieselskab i 1935 med Chr. P. Iversen som direktør.

Adresse: Fiolstræde 36, Kbhvn. K.

Agerbæk Iversen Magasin du Nord, manufakturforretning. Grundl. i sept. 1905 som udsalg for Vett & Wessel. Indehaver var Jacob Thomsen (f. 1871, d. 1943). Indehaver (siden 1944): Svend Agerbæk Iversen (f. 1917).

Adresse: Østergade 1, Vraa.

INTERNATIONAL FARVEFABRIK A/S



I 1881 stiftedes af brødrene A. C. & M. Holzapfel Holzapfel's Compositions Co., Ltd., Newcastle on Tyne, med speciale skibsbundfarver og andre farver til skibsbrug, og denne virksomhed blev begyndelsen til den nu verdenskendte organisation indenfor skibsfarvebranchen International Paints Ltd., der i dag er verdens største skibsfarvefabrik, som årligt fremstiller farve til skibe paa ialt 30-40 mill. brutto register tons.

Datterselskaber blev stiftet i så godt som alle verdensdele og 14. febr. 1899 grundlagdes virksomheden i Danmark under navnet Dansk Farvefabrik System Holzapfel A/S. Selskabets stiftere var direktør, Mr. Max Holzapfel, grosserer Julius Bernburg og fabrikant Anton Boas. I 1915 sammensluttedes virksomheden med den i 1914 oprettede farvefabrik A/S Bundfarvefabrikken „Selandia“ og fortsatte under navnet Holzapfel-Selandia A/S. Moderselskabet havde under den første verdenskrig forandret navn til The international Paint & Compositions Co., Ltd., og det danske selskab forandrede derfor i 1919 navn til Den internationale Skibsfarve-Fabrik A/S. Dette navn er i 1936 af hensyn til, at virksomheden optog

fabrikationen i sin helhed genoptaget i 1928. Virksomheden udvidedes i 1933 og flyttedes i 1937 til det nyopførte, moderne fabriksanlæg på Øresundsvej 141, hvor fabrikken stadig har til huse. Fra 1. jan. 1924—30. april 1948 var C. A. Gerner (f. 1882) adm. direktør.

Fabrikken fremstiller nu alle farver, der anvendes herhjemme til skibe og i land, idet såvel statsinstitutioner som private virksomheder er aftagere af firmaets produkter. Endvidere fremstiller fabrikken i sit moderne lakkereri alle forskellige lakker, som fabrikken selv anvender i sine farver såvel som gulvlakker, bådlakker etc. Virksomhedens speciale er dog fremdeles farver til skibsbrug.

Selskabets bestyrelse gennem årene: Mr. Max Holzapfel (1899-1905), grosserer Julius Bernburg (1899), fabrikant Anton Boas (1899-1907), skibsreder Poul Carl (1905-1907), grosserer Thielsen (1907-1913), generalkonsul Johan Hansen (1899-1908), skibsreder Robert Hansen (1908-1912), kommandørkaptajn H. Rechnitzer (1908-1922), skibsreder Christian Harhoff (1912-1946), direktør P. Middelboe (1913-1916), viceadmiral C. F. Wandel (1915-1930), fabriks ejer Bjørn Stephensen (1915-1937), kaptajn Prom (1919-1923), direktør Ove

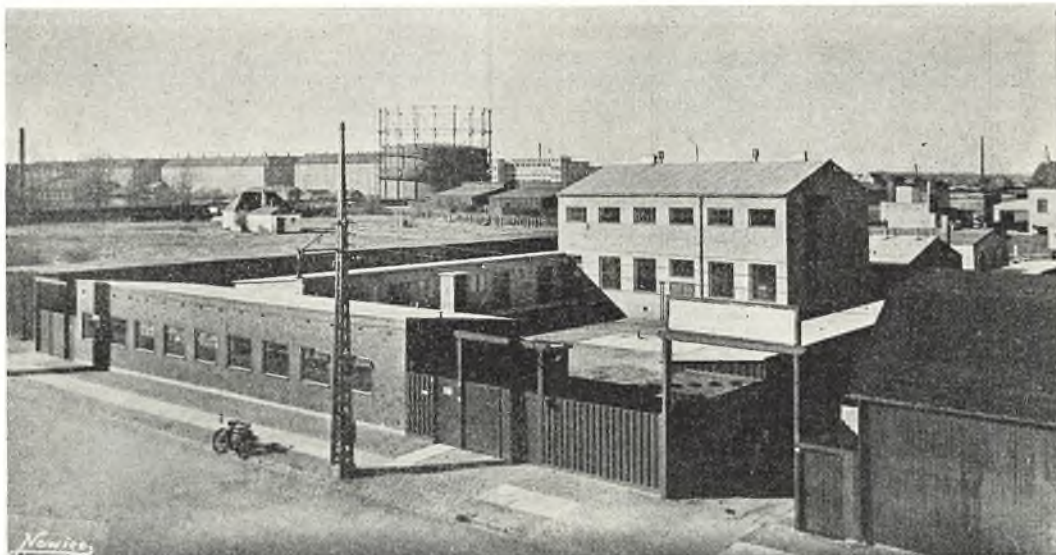

fabrikationen af andre farver ved siden af skibsfarver, forandret til International Farvefabrik (Holzapfel) A/S; siden 1946 har det nuværende navn været anvendt.

Selskabet begyndte sin virksomhed på Krimssvej, hvor der blev anlagt en fabrik. I perioder var det fordelagtigt for virksomheden at importere farver fra fabrikkerne i Newcastle og Hamborg, hvorfor den danske fabrik ikke altid var i gang, men tjente som lagerlokaler.

I 1924 flyttedes virksomheden til Øresunds Sidevej, hvor nye lagerlokaler var blevet opført. Disse blev i 1926 omdannet til fabrik og

Munk (1923-1927), Mr. Walther, Newcastle-on-Tyne (1923-1926), direktør C. Ph. Seidelin (1923-1925), generaldirektør C. R. Petrie, London (siden 1926), direktør Oscar Ovesen (1927-1938), skibsreder M. Suenson (siden 1930), direktør C. A. Gerner (1936-1938), direktør K. V. Tersling (siden 1938), direktør L. O. Normann (1938-1946) samt skibsreder Preben Harhoff (siden 1946).

Selskabets nuværende direktion: civilingeniør Børge Lorentzen (f. 1915), der tiltrådte som adm. direktør d. 1. maj 1948 efter at have været driftsingeniør i selskabet siden 1945.

Adresse: Øresundsvej 141, Kbhvn. S.

E. Iversen, købmandsfirma. Grundl. i 1857 af C. Nandrup (f. 1831, d. 1904); i 1895 overtaget af sønnen, Julius Nandrup (f. 1867, d. 1937); i 1936 overtaget af Einar Iversen (f. 1894).

Adresse: Hj. af Axeltorv og Torvestræde, Næstved.

Hans Iversen, slagterforretning. Grundl. d. 1. febr. 1899 af Hans Iversen (f. 1868), der fremdeles er indehaver af forretningen.

Adresse: Vesterbrogade 146 B, Kbhvn. V.

I. I. Iversen, manufakturhandel. Grundl. d. 26. aug. 1890 af I. I. Iversen (f. 1861, d. 1937). Efter denne overtaget af Rudolf Schmidt Iversen (f. 1888, d. 1945) og efter denne af enken, fru Anna Marie Schmidt Iversen.

Adresse: Nørregade 12, Køge.

Martin Iversen, købmandsforretning. Grundl. i 1904 af Martin Iversen (f. 1874), der fremdeles er indehaver af virksomheden.

Adresse: Klaregade 14, Odense.

M. H. Iversen, manufakturforretning. Grundl. d. 18. sept. 1888 af M. H. Iversen (f. 1859, d. 1939). Indehaver (siden 1939): Sv. Aage Iversen (f. 1899).

Adresse: Kordilgade 24, Kalundborg.

Thomas Iversen & Co., elektroinstallationsforretning. Grundl. i 1910 af Thomas Iversen (f. 1876), der stadig er indehaver af forretningen.

Adresse: Bülowvej 44, Kbhvn. V.

F. C. Jacob, Glasteknik. Grundl. d. 1. maj 1876 af Friedrich Carl Jacob (f. 20. juni 1843 i Thüringer Wald, d. 16. maj 1924).

Indehavere siden 1919: giastekniker Bruno Jacob og frk. Emma Jacob. Firmaet fremstiller præcisions-apparater og instrumenter af glas til videnskabelig og teknisk brug, og forhandler sådanne af prima udenl. fabrikat.

Fabrikations speciale: termometre spec. til tekn. brug.

Kviksølv-barometre til brug i laboratorier og meteorol. brug.

Måleinstrumenter, f. eks. buretter — pipetter

etc. spec. til kemisk brug og til anvendelse i hospitalslaboratorier. Komplicerede apparater m. ombyttelige slibninger.

Exporterer spec. originale danske apparater og instrumenter.

Adresse: Hauser Plads 18, Kbhvn. K.



F. C. Jacob

Jacobsen & Leegaard, maskinforretning & støbegods. Grundl. i 1872 af Th. Fischer. Senere indehavere var P. E. Severin og Schou & Hillers. Den 1. febr. 1916 blev forretningen overtaget af W. P. Jacobsen (f. 1881, d. 1944)

og C. W. Leegaard (f. 1889). Efter W. P. Jacobsen's død i 1944 er C. W. Leegaard eneindehaver.

Adresse: Rådhusstorvet 2, Roskilde.

Jacobsens & Saabye's Eftf., kolonial en gros. Grundl. i 1875 af Louis Hansen. Den 1. april 1919 overtoges firmaet af Hans Jacobsen (f. 21. nov. 1872, d. 8. marts 1949) i kompagni med A. Saabye. Sidstnævnte udtrådte af firmaet i 1929, medens forretningen fortsattes af grosserer Hans Jacobsen som eneste indehaver. Efter Hans Jacobsens død i 1949 videreføres firmaet af sønnen, Herman Jacobsen (f. 1899) og datteren, fru J. Højby Hansen (f. 1908), der begge har været tilknyttet firmaet siden 1929. Forretningen hører til de betydelige firmaer i kolonial- en gros branchen.

Adresse: Nyhavn 43, Kbhvn. K.



Hans Jacobsen

Jacobsen & Søn's Bageri. Grundl. i 1771 og har i årenes løb haft forskellige indehavere, således A. C. Sommer i 1860'erne, Wiedbrecht i 1873, indtil C. Jacobsen (f. 1870, d. 1921) i 1912 overtog forretningen. Efter hans død videreførtes bageriet af hans enke, Laura Johanne Jacobsen, f. Valentin (f. 1869, d. 1934) og Rudolf Vilhelm Jacobsen (f. 17. jan. 1892), som i 1935 optog J. P. H. Valentin (f. 1899) i firmaet.

Adresse: Dronningensgade 44-46, Kbhvn. K.

Alfred Jacobsen, viktualieforretning. Grundl. i 1870 af viktualiehandler Broust. Indehaver (siden 1931): Alfred Jacobsen (f. 1882).

Adresse: Torvegade 52, Kbhvn. K.

Aug. Jacobsen, tøjrensingsanstalt, dampfarveri. Grundl. i 1874 af L. P. Jacobsen. Indehaver siden 1930: fru Marie Jacobsen (f. 1888).

Adresse: Gerritsgade 48, Svendborg.

fh. C. Jacobsen's Eftf., bogbinderfirma. Grundl. i 1821 af Jens Jacobsen (f. 1775, d. 1865), der i 1862 optog Carl Wilhelm Jacobsen (f. 1826) i firmaet; fra 1886 til 1888 var A. Fraenkel (f. 1851) indehaver; i 1888 overtoges virksomheden af N. P. Nielsen (f. 1858) og Wald. Pedersen (f. 1857), der forandrede firmaets navn til C. Jacobsen's Efterfølgere. Forretningen udvidedes i 1885 bl. a. ved at optage som specialitet gummering af etiketter, opklæbning og lakering af kort og plakater. Nuværende indehavere: N. Chr. Nielsen (f. 1887) og Carl Bastiansen (f. 1892).

Adresse: Linnésgade 22, Kbhvn. K.

Carl Jacobsen, herreekviperingsforretning. — Grundl. d. 1. marts 1908 af Carl Jacobsen (f. 1875), der stadig er indehaver af forretningen.

Adresse: Algade 13, Roskilde.

Carl Jacobsen's Skrædderforretning A/S.

Carl Jacobsen

Grundl. d. 23. juni 1896 af Carl Jacobsen (f. 26. okt. 1866, d. 15. dec. 1947) og d. 25. okt. 1907 omdannet til et aktieselskab med grundlæggeren som formand for aktieselskabets bestyrelse. Nuværende leder: datteren, Johanne Jacobsen. Forretningen er grundlagt i Falkoner Allé nr. 13 og flyttedes i 1940 til den nuværende adresse.

Adresse: Falkoner Allé 8, Kbhvn. F.

Chr. Jacobsen, uhr- og optik- samt furniture-lager en gros, Odense. Grundl. d. 11. juni 1845 af Chr. Rasmussen (f. 1818, d. 1883).



Chr. Rasmussen



Chr. Jacobsen

Virksomheden omfattede oprindelig også detailsalg, og medens en gros afdelingen i 1882 af Chr. Rasmussen var afstået til sønnen, Carl Rasmussen, overtog Chr. Jacobsen (f. 1857, d. 1935) i 1884 detailforretningen for efter Carl Rasmussens død i 1891 også at overtage en gros forretningen. I 1920 overgik firmaet til udelukkende en gros salg. Samme år indtrådte M. Grove-Jacobsen (f. 1886) som associé i firmaet, hvilket han overtog som eneindehaver i 1923. Det udvidedes til også at omfatte eksport til Norge, Sverige og Island.

I 1934 oprettedes en afdeling i Nørregade 30 i København, og denne bestyres af O. Jacobsen.

Adresse: Vestergade 62, Odense.

— Nørregade 30, København K.

Chr. Jacobsen & Co., grossererforretning, rå-
tobak. Grundl. d. 11. okt. 1887 af Chr. Jacobsen (f. 1856, d. 1916). I 1916 overtoges firmaet af sønnen, Poul Jacobsen (f. 26. juli 1888); denne optog i 1946 J. Middelboe (f. 6. okt. 1907) og i 1948 Niels Jacobsen (f. 8. maj 1921) som medindehavere.

Adresse: Linnésgade 16 B, Kbhvn. K.

Chr. Jacobsen & Sønner, Dansk Nellikultur, gartneri. Grundl. d. 5. aug. 1893 af Christian Jacobsen (f. 1867). Den 12. april 1938 omdannedes virksomheden til et interessentskab, bestående af grundlæggeren samt Niels Jacobsen (f. 1896) og Peter Jacobsen (f. 1900).

Adresse: Frydendal 13, Aabenraa.

Floris Jacobsen & Co., damehatterfabrik. Grundl. d. 11. jan. 1894 af Floris Jacobsen. Nuværende indehaver: Otto Holst (f. 1895), der blev medindehaver i 1924 og eneindehaver i 1933.

Adresse: Store Kongensgade 63 A, Kbhvn. K.

H. Jacobsens Klædehandel. Grundl. d. 22. juni 1878 af Hans Michael Jacobsen (f. 1849, d. 1914). Nuværende indehaver: Axel Johs. Jacobsen (f. 1884).

Adresse: Torvegade 2, Rønne.

Harald Jacobsen, kgl. hof-modehandel. Overtaget d. 15. dec. 1889 efter L. G. Mannicke jun. af Harald Jacobsen (f. 1860, d. 1934). I 1934 overtaget af fru Harald Jacobsen (d. 1937) og i 1937 af fru Agnes Leudesdorff og frk. Gerda Hjort-Jensen; sidstnævnte er fra 1. jan. 1950 eneindehaver.

Adresse: Østergade 15, Kbhvn. K.

H. N. Jacobsen, maskinfabrik. Grundl. i 1904 af O. P. Christensen Hedebo (d. 1949). I 1910 overtaget af H. Jacobsen (f. 1883).

Adresse: Hedehusene.

I. F. Jacobsen, farveri, kemisk tøjrensning og trikotageforretning. Grundl. i 1868 af J. P. Jacobsen. I 1910 overtaget af sønnen, Th. Jacobsen (f. 1872) og i 1938 af dennes søn, I. F. Jacobsen (f. 1901).

Adresse: Ramsherred 47, Aabenraa.

I. G. Jacobsen A/S „I. G. Huset“. Grundl. som manufaktur- og småtingsforretning i 1892 af købmand I. G. Jacobsen (f. 12. november 1856, d. 23. juni 1912). Efter stifterens død ledet af dennes søn, købmand I. G. Jacobsen (f. 29. aug. 1884).

I 1936 omdannedes forretningen til aktieselskab med købmand I. G. Jacobsen som direktør, og de nærmest følgende år rejste I. G. Huset sit moderne forretningskompleks på 3 ejendommers grund. I dag beskæftiger virksomheden ca. 225 mennesker og omfatter bl. a. modevarer, al beklædning til damer, herrer og børn, alt til hjemmets udstyr og flere afdelinger for metervarer.

Adresse: „I. G. Huset“, Odense.



„I. G. Huset“, Odense

Ingolf Jacobsen, grossistforretning (tran, tranprodukter og kemikalier). Grundl. d. 17. aug. 1905 af Ingolf Jacobsen (f. 1874), som stadig er indehaver af forretningen.

Adresse: Vermlandsgade 46, Kbhvn. S.

J. Jacobsen, gartneri. Grundl. i 1852 af A. D. Livorni. Indehaver (siden 1923): J. Jacobsen (f. 1897).

Adresse: Perlegade 56, Sønderborg.

J. Jacobsen & Sønner, dampskibsekspedition og agentur. Grundl. i 1906 af J. Jacobsen (f. 1856, d. 1934), der i 1931 optog sine sønner, H. C. Jacobsen (f. 1890, d. 1934) og M. Jacobsen (f. 1896) i firmaet. Siden 1935 er M. Jacobsen firmaets eneindehaver.

Adresse: Strandgade 14, Assens.

J. J. Jacobsen's Eftf., destillation, likør- og frugtvinfabrik. Grundl. i 1841 i Faaborg af justitsråd Johan Jacob Jacobsen (f. 1818, d. 1905). Flyttet til Odense i 1930. Nuværende indehaver: Odense Vin Kompagni (se dette).

Adresse: Vingaarden, Odense.

J. L. Jacobsens Bogtrykkeri. Grundl. i efteråret 1897 af J. L. Jacobsen (f. 1874, d. 1941). Nuværende indehaver Robinn Jacobsen.

Adresse: Banegårdsgade 31, Århus.

J. P. Jacobsen, købmandsforretning. Grundl. i 1858 af Jørgen Thomsen; i 1860 overtaget af Chr. Christensen, i 1886 af Chr. Svennevig, i 1892 af A. Gylling og i 1897 af J. P. Jacobsen (f. 19. aug. 1869, d. 22. nov. 1935); efter dennes død fortsattes forretningen af enken, fru H. K. Jacobsen, med sønnerne, I. C. Jacobsen (f. 30. dec. 1899) og I. P. Jacobsen (f. 22. maj 1904), som forretningsførere. Virksomheden startedes som urtekramforretning, men udvidedes af de følgende indehavere med handel i korn, markfrø, smør og æg, stål, jern, kul, kunstgødning etc.; den omfatter nu handel med kolonial, korn, foderstoffer, markfrø, kunstgødning og brændsel.

Adresse: Nørre Torv 12, Hjørring.

Jul. Jacobsen, teknisk maskinforretning. Grundl. i 1898 af Jul. Jacobsen (f. 25. nov. 1858). Den 1. april 1937 overtoges forretningen af svigersønnen, C. Munch Vesterby (f. 8. april 1888). Siden 1948 er sønnen, L. Munch Vesterby (f. 8. juni 1923), prokurist i firmaet.

Adresse: Løkkegade 18, Aalborg.

Julius Jacobsen, blikkenslagerfirma. Grundl. d. 22. juni 1890 af Julius Jacobsen (f. 1861, d. 1937), efter hvis død forretningen videreføres af sønnerne, Oscar Jacobsen (f. 1907) og Hans Jacobsen (f. 1902).

Adresse: Vindegade 9, Odense.

L. Jacobsen A/S, bødkeri og trævarefabrik. Grundl. d. 9. april 1836 af Johan Friderich Hansen (f. 1802, d. 1840). I 1857 overtog Lars Jacobsen (f. 1820, d. 1891) virksomheden, der efter hans død overgik til sønnen, John Jacobsen (f. 1863, d. 1943). I 1930 omdannet til et aktieselskab. Nuværende direktør: Mogens Jacobsen (f. 1890).

Adresse: Gerdasgade 17, Kbhvn. Valby.

Lars Jacobsen & Søn, boghandel. Grundl. d. 18. juli 1840 af regnebogsforfatteren, kancelliråd Lars Jacobsen (f. 10. jan. 1803, d. 19. juni 1880), efter hvis død den fortsattes af hans søn, J. C. S. Jacobsen (f. 10. sept. 1846, d. 1904). Den 1. jan. 1905 overtoges forretningen af Marius Jensen (f. 22. juli 1875, d. 1936), ef-

ter hvem den videreførtes af enken, fru Helga Jensen, der d. 1. jan. 1950 afstod forretningen til Bent Kjeldsen (f. 1920).

Adresse: Kirkegade 13, Randers.

Laurits Jacobsen's Eftf. Volmer Jensen, manufakturhandel. Grundl. d. 25. sept. 1899 af A. Broberg-Sørensen (f. 1862, d. 1904). Efter denne overtaget af Laurits Jacobsen (f. 1872, d. 1941), og efter denne af Volmer Jensen (f. 1902).

Adresse: Nørrebrogade 26, Kbhvn. N.

N. Jacobsen, urmagerforretning. Grundl. d. 9. dec. 1868 af N. Jacobsen (f. 1844, d. 1927), efter hvem sønnen, Johannes Thøger Gildsig-Jacobsen (f. 1880, d. 1941) fortsatte forretningen. Siden hans død har forretningen været drevet af hans søstre Mary Gildsig-Jacobsen og Thyra Gildsig-Jacobsen.

Forretningen er grundlagt i Brogade nr. 8; i 1892 lod N. Jacobsen ejendommen på den nuværende adresse opføre, hvortil forretningen flyttedes i 1893.

Adresse: Brotorv 1, Nørresundby.

N. Jacobsen & Søn ved N. Aa. Jacobsen, cykleforretning en gros, autoværksted, reservedele og gummi. Grundl. i 1892 af N. Jacobsen (f. 1865, d. 1939). I 1939 overtaget af den nuværende indehaver, N. Aa. Jacobsen (f. 1913).

Adresse: Korsgade 8, Aarup.

A/S N. Th. Jacobsen & Co., Jyllands Frøhandel. Grundl. d. 23. april 1867 som kolonialforretning af Niels Thybo Jacobsen (f. 1842 i Århus). Fra 1885 er virksomheden overvejende frøforretning. P. S. P. Ipsen, der i 1897 var indtrådt som kommanditist i firmaet, var fra 1904 ansvarlig medindehaver af dette, men fratrådte i 1923. Omdannet til aktieselskab i 1918. Nuværende bestyrelse: købmand N. E. Nielsen (f. 1897), der siden 1933 er selskabets direktør, bogholder H. O. H. Alhof (f. 1907) og fru Kirstine Barbera Nielsen.

Adresse: Sønder Allé 14, Århus.

P. W. Jacobsen & Søn A/S, trælasthandel. Grundl. i Store Heddinge d. 11. okt. 1824 af Peter Wilhelm Jacobsen (f. 1796, d. 1860), som i 1829 flyttede forretningen til Kbhvn. Efter hans død fortsatte enken, Louise Augusta Jacobsen (f. 1794, d. 1874), virksomheden. I 1861 indtrådte sønnen, P. G. Jacobsen (f. 1835, d. 1911), i firmaet. I 1907 blev P. G. Jacobsens søn (f. 1870, d. 1947) af samme navn optaget som kompagnon, og efter faderens død blev han eneindehaver. I 1937 omdannedes virksomheden til et aktieselskab med P. G. Jacobsen som direktør til sin død i 1947; derefter overgik ledelsen til hans søn, P. G. Jacobsen (f. 1907).

Adresse: Uplandsgade 40, Kbhvn. S.

Th. Jacobsen, manufakturforretning. Grundl. d. 18. aug. 1887 af Th. Jacobsen (f. 1860, d. 1935). Indehaver (siden 1932): Tage Jacobsen (f. 1895).

Adresse: Gilleleje.

Vald. Jacobsen, manufakturforretning. Grundl. d. 1. maj 1892 af Vald. Jacobsen (f. 1864, d. 1943). Indehaver (siden 1944): Louise Winkel (f. 1898).

Adresse: Nygade 6, Ringkøbing.

Valdemar Jacobsen, urtekramforretning. Grundl. d. 19. sept. 1899 af Valdemar Jacobsen (f. 1872), der fremdeles er indehaver af forretningen.

Adresse: Frederiksberg Allé 45, Kbhvn. V.

Waldemar Jacobsen, annonceekspektion. Grundl. d. 5. maj 1879 af Waldemar Jacobsen (f. 1850, d. 1935). Efter denne overtaget af sønnen, Knud Wald. Jacobsen (f. 1883, d. 1946); i 1946 overtaget af sidstnævntes søster, frk. Ellen Jacobsen (f. 1880).

Adresse: Kronprinsensgade 4, Kbhvn. K.

Westy Jacobsen, osteforretning en gros og mejeriartikler. Grundl. d. 22. nov. 1894 i Vindeby som købmandsforretning af Hans Christensen (f. 1863). I 1910 flyttedes forretningen til Rudkøbing. I 1925 deltes forretningen, således at købmandsforretningen videreførtes af grundlæggeren, medens en gros-forretningen med ost overtoges af Westy Jacobsen (f. 1889), der stadig driver den.

Adresse: Nørregade 19, Rudkøbing.

Viggo Jacobsen, købmandsforretning. Grundl. d. 1. dec. 1905 af P. Jacobsen (f. 1880). Indehaver (siden 1. okt. 1946): sønnen, Viggo Jacobsen (f. 1909).

Adresse: Nørregade 12, Sindal.

Johan Jaede A/S, læderfirma. Grundl. i 1851 af garver A. F. Jaede. I 1936 omdannet til familieaktieselskab. Nuværende direktør: H. Falk Byrgesen.

Adresse: Tværgade 3-5, Silkeborg.

Jagtvejens Maskinsnedkeri A/S. Grundl. ca. 1910 af Anton Jørgensen. Omdannet til aktieselskab i 1918. Nuværende bestyrelse: civilingeniør H. G. Bechmann (f. 1898), civilingeniør fru Poula Bechmann (f. 1899) og landsretssagfører Karmark Rønsted (f. 1895).

Adresse: Jagtvejen 4, Kbhvn. N.

A. Jacobsen, buntmagerforretning. Grundl. d. 1. okt. 1894 af A. Jacobsen. Nuværende indehaver: grundlæggerens datter, fru Edith Norup.

Adresse: Frederiksborggade 5, Kbhvn. K.

A. Jacobsen, Fraugde A/S, plovfabrik. Grundl. d. 1. maj 1877 af Anders Jacobsen (f. 11. april 1852, d. 1923).

Den første plov blev leveret d. 17. maj 1878, hvilken dato firmaet anlægger som jubilæumsdag.

Plovfabriken er Danmarks ældste og største plovfabrik og fremstiller alt indenfor plovområdet, fra de mindste hesteplove til de største traktorplove.

I 1937 blev firmaet omdannet til aktiesel-

skab. Nuværende formand for bestyrelsen: direktør Peder Mortensen (f. 27. december 1898), der samtidig er administrerende direktør.

Hovedkontor: Kongensgade 69, Odense.

Hermann E. Jakobsen & Søn, urmagerforretning. Grundl. d. 31. okt. 1892 af Hermann E. Jakobsen (f. 1867, d. 1936). Indehaver (siden 1930): Knud Axel Jakobsen (f. 1898).

Adresse: Frederiks Allé 110, Århus.

J. C. Jakobsen, træhandel. Grundl. d. 1. maj 1882 af N. Joh. Jensen (f. 1842). Indehaver (siden 1907): J. C. Jakobsen (f. 1874).

Adresse: Nørregade 52, Holstebro.

Otto Jakobsen A/S, kolonial en gros. Grundl. d. 9. maj 1896 af grosserer Otto Jakobsen (f. 1872, d. 1927), efter hvis død firmaet overgik til et aktieselskab. Direktion: A. Thomsen (f. 1897) og Johs. E. Rasmussen (f. 1887).

Adresse: Nørregade 12, Hjørring.

Axel Janniche & Co., urmagerforretning. — Grundl. d. 2. juli 1896 af Axel Janniche (f. 1868, d. 1939). Indehaver siden 1945: H. Højby Rasmussen (f. 1903).

Adresse: Skindergade 44, Kbhvn. K.

Børge Jans, boghandel. Grundl. d. 5. nov. 1888 af Ludvig Christensen. Den 25. marts 1895 blev forretningen overtaget af O. Joelsen og d. 17. nov. 1903 af Holger Würtz. Den nuværende indehaver, Børge Jans (f. 14. april 1907), overtog firmaet d. 11. april 1931.

Adresse: Gammel Kongevej 147, Kbhvn. V.

Jansen & Co., assurance- og havariforretning. Grundl. d. 24. okt. 1866 af J. C. F. Jansen (f. 1843). Indehaver siden 1919: N. C. Jansen.

Adresse: Hammerensgade 3, Kbhvn. K.

Brødrene Jansen A/S, benzin- og oliefirma. Grundl. 19. jan. 1909 af brødrene H. G. Jansen (f. 1873, d. 1946) og F. E. Jansen (f. 1872, d. 1943); sidstnævnte udtrådte af firmaet i 1931. I 1943 overgik det til et familieaktieselskab med en aktiekapital på kr. 600.000, og med H. G. Jansen som administrerende direktør.

Efter H. G. Jansens død i 1946 overtog hans søn, Svend Jansen (f. 1910) direktionen. Bestyrelsen består af sidstnævnte sammen med H. G. Jansens tre andre børn: fru Helga Bredkjær, fru Martha Hartmann og radioforhandler Knud Jansen.

Adresse: Store Kongensgade 55, Kbhvn. K.

Edvin Jansen, købmandsforretning. Købmandsforretningens historie går tilbage til midten af det 18. årh. Den første indehaver, der kendes, er Jørgen Kielsen, der drev den indtil 1767. Indehaver siden 1936: Edvin Jansen (f. 1906).

Adresse: Ahlefeldtsgade 1, Rudkøbing.



Joh. Jansen & Co.'s Eftf., vinhandel. Grundl. i 1879 af Joh. Jansen (f. ca. 1844, d. 1914). Nuværende indehavere: C. V. Jesper Christensen (f. 1864) og H. B. Jesper Christensen (f. 1896).

Adresse: Herluf Trolles Gade 23, Kbhvn. K.

Jantzen's Hotel. Grundl. d. 7. dec. 1902 af fru Anna Jantzen (f. 1871, d. 1949). I 1949 overtaget af frk. Emmy Jantzen og Johs. Jantzen.

Adresse: Brøddegade, Gudhjem.

Chr. Jantzen, malerforretning. Grundl. d. 29. marts 1853 af Niels Christian Jantzen (f. 1826, d. 1907). I 1903 blev forretningen overtaget af sønnen Hans Martin Jantzen (f. 1856, d. 1932), der drev den til 1915, hvor hans søn Chr. Jantzen (f. 1884, d. 1948) overtog den. Efter Chr. Jantzens død drives virksomheden af hans enke, fru Betty Jantzen og sønnen Hans Martin Jantzen (f. 1919).

Adresse: Præstegade 16, Kerteminde.

L. P. Jappe's Eftf. A/S, brødfabrik og mølleri. Grundl. d. 3. febr. 1861 af L. P. Jappe. Omdannet til aktieselskab i 1928. Direktør (siden 1935): E. B. Quistgaard (f. 1910).

Adresse: Østerbrogade 1, Nykøbing F.

Henning Jarly, urmager- og guldsmedeforretning. Grundl. ca. 1882 af P. M. Bach. Indehaver siden 1916: Henning Jarly (f. 1886).

Adresse: Sankt Mathias Gade 29, Viborg.

Jarmer's Bogtrykkeri. Grundl. d. 12. jan. 1904 af F. V. Jarmer (f. 1874). Nuværende indehavere: L. D. Hansen (f. 1878), siden 1919, samt sønnerne Verner Hansen (f. 1906), siden 1930, og Egon Hansen (f. 1904), siden 1939.

Adresse: Vestergade 12, Kbhvn. K.

Jarning's Konditori. Grundl. i 1899 af Madsen Koch. Indehaver (siden 1948): B. Jarning (f. 1915).

Adresse: Vester Voldgade 7-9, Kbhvn. V.

Axel Jarnov, blomsterhandel. Grundl. i 1882 af J. S. Nielsen. Indehaver siden 1922: Axel Jarnov (f. 1876).

Adresse: Frederiksborggade 21, Kbhvn. K.

Jason, lædervarefabrik. Grundl. d. 1. nov. 1892 af Victor E. Juhl. (f. 1868). Nuværende indehaver: Julius Juhl (f. 1896).

Adresse: Kattesund 4, Kbhvn. K.

Chr. Jaster's Produktforretning A/S. Grundl. i 1874 af H. C. Jaster (f. 1844, d. 1904). Omdannet til aktieselskab i 1928. Direktør: grundlæggerens søn, Chr. Jaster (f. 1881) og V. Gelstorp.

Adresse: Dollerupvej, Aarhus.

H. C. Jaster A/S, kolonial en gros og detail. Grundl. d. 28. juli 1874 af H. C. Jaster (f. 1844, d. 1904). Omdannet til aktieselskab i 1918 med en aktiekapital på 100.000 kr.

Bestyrelsen består af ingeniør H. A. Brincker, kommandør Gustav Paulsen (f. 1895) og fabrikant N. H. Henriksen (f. 1900).

Forretningsfører siden 1913: H. Simonsen (f. 1885).

Adresse: Mejlgade 18, Aarhus.

Rhederi M. Jebsen A/S. Grundl. i 1879 af M. Jebsen. Overgået til aktieselskab i 1911. Nuværende direktør: C. P. Koberg (f. 1898).

Adresse: Skibbrogade 17, Aabenraa.

Vald. Jelk, glarmesterforretning. Grundl. i 1888 af J. Rasmussen (d. 1915). Derefter overtaget af Vald. Jelk (f. 1887).

Adresse: Rørholmegade 13, Kbhvn. K.

Chr. Jellesen, smedeforretning. Grundl. i 1870 af N. Nielsen (f. 1860) og i 1919 overtaget af Erik Eriksen (f. 9. juli 1880). I 1949 overtaget af Chr. Jellesen (f. 1920) med alm. smedearbejde som speciale.

Adresse: Nygade 14, Brønderslev.

Jensen & Christensen, kortvarerforretning en gros. Grundl. d. 1. april 1908 af Jens Mathias Jensen (f. 1883, d. 1939) og Richard Christensen. Siden førstnævntes død videreføres forretningen af hans enke, fru Elisabeth Jensen (f. 1888), og søn, Egon Morell Jensen (f. 1914).

Adresse: Østergade 26 B, Kbhvn. K.

Jensen & Ditlevsen, I. Bonnesen's Eftf., sadelmagerforretning. Grundl. ca. 1890 af I. Bonnesen (f. 1857, d. 1917). Den 1. marts 1917 overtaget af Carl Jensen (f. 1888) og K. Ditlevsen (f. 1890).

Adresse: Kongensgade 62, Odense.

Jensen & Kjeldskov A/S, grossererforretning, papirhandel. Grundl. d. 1. april 1896 af K. L. E. Jensen (f. 1865) og Helge Kjeldskov (f. 1865). Omdannet til aktieselskab i 1918. Nuværende direktør: ovennævnte K. L. E. Jensen.

Adresse: Skindergade 14, Kbhvn. K.

Jensen & Langebek-Petersen's kemisk tekniske Fabrikker. Grundl. i 1883 af cand. pharm. Fr. Langebek-Petersen (f. 1859, d. 1932). Nuværende indehaver: A/S Orthana, Kemisk Fabrik. Direktør: Hans G. W. Mørch.

Adresse: Englandsvej 350-356, Kastrup.

Jensen & Møller A/S, kiks-, biscuit- og vaffelfabrik. Grundl. i 1885 af A. Jensen og Ad. Møller. Omdannet til aktieselskab i 1919. Nuværende direktør: Thor Illum.

Adresse: Dronningensgade 73-77, Kbhvn. K.

Jensen & Mørup, manufakturforretning. — Grundl. i 1878. Indehavere (siden 1949): Marius Jensen (f. 1882) og Hans Mørup (f. 1913).

Adresse: Mellemgade 10, Faaborg.

Jensen & Selmer, skrædderforretning. Grundl. d. 21. jan. 1871 af skræddermestrene Jensen (d. 1935) og N. C. Selmer (f. 1846, d. 1921). Indehaver (siden 1922): Hans Peter Selmer (f. 1880).

Adresse: Jernbanegade 1, Thisted.

Jensen & Stamps Trikotagefabrik. Grundl. 1870 af Ivar Nielsen. Den nuværende indehaver: H. Blaaahøj Jensen (f. 1909) overtog fabriken i 1940.

Adresse: Hammerum.

Jensen & Wind, manufakturforretning, dame- og herrekonfektion. Grundl. d. 15. marts 1903 af H. J. Wind (f. 1878) og J. Jensen (f. 1875).



J. Jensen



H. J. Wind

I 1948 overtog sidstnævnte firmaet som eneindehaver. Forretningen råder nu over alle 3 etager i ejendommen.

Adresse: Storegade 30, Haderslev.

A. Jensen, auto- og maskinforhandlerforretning. Grundl. i jan. 1900 af Lars Jensen. Den 1. febr. 1910 overtaget af Anders Jensen (f. 1883).

Adresse: Sorøvej 10, Ringsted.

A. Jensen's Eftf., instrumentsliberi. Grundl. i 1892 af A. Jensen (f. 1860, d. 1925) og i 1925 overtaget af C. Jensen-Aaris (f. 1890). I 1949 optoges sønnen, Henry Chr. Jensen-Aaris (f. 1917), som medindehaver.

Adresse: Sankt Mathias Gade 46, Viborg.

A. Jensen's Eftf. ved R. V. Nørring, glarmesterforretning. Grundl. d. 3. okt. 1878 af A. E. C. Jensen (f. 1847, d. 1898). Indehaver siden 1948: R. V. Nørring.

Adresse: Krystalgade 5, Kbhvn. K.

A. Jensen's Tobaks- og Cigarfabrik. Grundl. den 7. nov. 1843 af Anders Peter Jensen (f. 1814, d. 1871). Indehaver siden 1928: Erik Stokkebye (f. 1897).

Adresse: Overgade 20, Odense.

Aage Jensen, købmandsforretning. Grundl. d. 27. nov. 1894 af Johan Rasmussen (f. 1868, d. 1943). Indehaver siden 1935: Aage Jensen (f. 1895).

Adresse: Sønderbrogade 8, Horsens.

Aage Jensen, manufakturforretning. Grundl. i 1853 af Th. Barfoed. Overtaget i 1916 af den nuværende indehaver, Aage Jensen (f. 1887).

Adresse: Stengade 62, Helsingør.

A. C. Jensen, bødkerforretning. Grundl. d. 1. aug. 1881 af N. O. Jensen (f. 1857). Nuværende indehaver: A. C. Jensen (f. 1892).

Adresse: Bredgade 33, Herning.

A. C. Jensen, manufaktur- og trikotage en gros. Grundl. i 1880 af A. C. Jensen (f. 1857). Forretningen startedes som herreekviperingsforretning. Siden 1946 udelukkende grossistvirksomhed. Nuværende indehaver A. C. Jensen (f. 20. jan. 1911), er en nevø af grundlæggeren.

Adresse: Toftegade 17, Nykøbing M.

Ahle Jensen, isenkramforretning. Grundl. i 1889 af S. Sørensen. Indehaver (siden 1930): Ahle Jensen (f. 1896).

Adresse: Nygade 2, Ringkøbing.

Alex. Jensen's Eftf., W. Frisch-Jensen, købmandsforretning. Grundl. d. 15. okt. 1844 af landstingsmand Carl L. Møller (f. 1815, d. 1886). I 1907 overtaget af Alex. Jensen (f. 1859, d. 1930) og i 1930 af W. Frisch-Jensen (f. 1896).

Adresse: Slotsgade 59, Hillerød.

Alfred Jensen's Stenhuggeretablissement. Grundl. i 1870 af Carl P. Hansen (d. 1905). Indehaver (siden 1919): Alfred Jensen (f. 1884).

Adresse: Kapelvej 13, Kbhvn. N.

Vognmands- & Entreprenørforretningen Alfred Jensen & Søn A/S. Grundl. i 1899 af Alfred Jensen (f. 1872, d. 1950). Denne optog i 1940 sin søn, H. Kroll Jensen (f. 1904) som medindehaver.

Omdannet til et aktieselskab i 1943. Bestyrelsen består af ovennævnte, H. Kroll Jensen, som er direktør samt fru Olga Jensen, født Kroll og landsretssagfører Jørgen Goldberg (f. 1907).

Adresse: Dronning Olgas Vej 18, Kbhvn. F.

Anders Jensen, Odense A/S, N. P. Knudsen's Eftf., træ- og finérhandel. Grundl. i 1871 af N. P. Knudsen (f. 16. febr. 1847, d. 8. jan. 1938). I 1918 overtoges firmaet af sønnen, K. V. Knudsen (f. 1. nov. 1890). Den 1. april 1949 overgik firmaet til et aktieselskab med Anders Jensen (f. 1900) som direktør. Bestyrelsen består af landsretssagfører Ejnar Berntsen (f. 1901), der er formand, Palle Bjørn Jensen (f. 1925) og ovennævnte Anders Jensen. Virksomheden har siden 1895 været beliggende på den nuværende adresse.

Adresse: Store Glasvej 20, Odense.



Anders Jensen

Andreas Jensen's Boghandel, er grundl. i 1869 af J. F. Dauw og d. 1. juli 1886 overtaget af Andreas Jensen (f. 2. april 1861 i Besser på Samsø), samtidig med at han overtog en filial i Præstø af P. N. Tinglef i Fakse. Den 1. juli 1924 overtoges forretningen af den nuværende indehaver: Andreas Jensens søn, Eggert Andreas Jensen (f. 23. jan. 1894).

Adresse: Adelgade 39, Præstø.

Andreas Jensen & Høimark, grosserer- og agenturforretning. Grundl. i aug. 1880 af Andreas Jensen (f. 1850, d. 1936). Overtaget i 1921 af Johs. Høimark (f. 1866) og i 1943 af Louis Tegner.

Adresse: Gothersgade 175, Kbhvn. K.

Andreas Jensen & Søn, cykler en gros. Grundl. d. 1. marts 1903 af Andreas Jensen (f. 1873, d. 1934). I 1934 overtaget af sønnen, Ejnar Jensen (f. 1902) (medindehaver 1924).

Adresse: Store Kirkestræde 18, Hjørring.

Andreas Jensen & Sønner, maskinfabrik. — Grundl. i 1848 af Rasmus Jensen og fortsat af sønnen, Andreas Jensen (f. 1866, d. 1932), der tillige var gas- og vandmester. I 1932 overtoges virksomheden af Frode Jensen (f. 1901).

Adresse: Vestre Strandvej 6, Skagen.

Andreas E. Jensen, kulforretning. Grundl. i 1882 af Andreas E. Jensen (f. 1855, d. 1914). Nuværende indehaver: Anker Jensen (f. 1891).

Adresse: Borgergade 7, Horsens.

Anthon Jensen, farvehandel en gros, farveimport. Grundl. d. 30 dec. 1892 af Anthon Jensen (f. 1864, d. 1926). Efter hans død fortsattes forretningen af hans enke, fru Anthon Jensen (f. 1874, d. 1941) med sønnen Ejvind Løchte Jensen (f. 1900) som bestyrer. Siden 1932 har denne været eneindehaver af forretningen.

Adresse: Strømgade 2, Hjørring.

Anthon Jensen A/S, trikotagehandel en gros og en detail. Grundl. d. 25. okt. 1894 af Søren Jensen (f. 1869, d. 1947) og broderen, Anthon Jensen (f. 1872, d. 1946). I 1932 overtog Anthon Jensen forretningen som eneindehaver. Den omdannedes i 1946 til et aktieselskab, hvis vedtægter er af 9. sept. og 17. dec. 1946, og hvis aktiekapital er på kr. 85.000. Bestyrelsen består af selskabets direktør A. Weien (f. 1912) og sparekassedirektør Chr. Torp-Pedersen, Nyborg (f. 1891), læge Erik Torp-Pedersen og sparekasseassistent Fritz Torp-Pedersen.

Adresse: Houmeden 7, Randers.

Arne Munk Jensen, urmagerforretning. Grundl. i 1900 af Jens Nielsen. Den 2. jan. 1925 overtaget af Arne Munk Jensen (f. 1894).

Adresse: Adelgade 117, Skanderborg.

Axel Jensen, bødkerforretning. Grundl. 1897 af Axel Jensen (f. 1872), der stadig er indehaver af forretningen.

Adresse: Ikast.

Axel Jensen, fabrikation af dørlukkere m. m. Grundl. d. 4. maj 1903 af Axel Jensen (f. 1882), som stadig er indehaver af virksomheden.

Adresse: Kapelvej 55, Kbhvn. N.

Axel Jensen, kurvemagerforretning. Grundl. i 1835 af P. Jensen (f. ca. 1805, d. ca. 1880). Indehaver siden 1939: grundlæggerens sønnesøns søn, Axel Jensen (f. 1916).

Adresse: Nørregade 23-25, Horsens.

Axel Jensen, manufakturforretning. Grundl. d. 8. okt. 1909 af Axel Jensen (f. 1882), der stadig er indehaver af forretningen.

Adresse: Frederikssund.

Axel Jensen A/S, isenkram en gros. Grundl. i 1890. I 1945 omdannedes denne til aktieselskab. Nuværende direktør: Axel Jensen (f. 1886).

Adresse: Østergade 5, Herning.

Bertel Jensen (fh. Jørgen Jensen's Eftf.), grossererfirma, hørkram og markfrø. Grundl. d. 18. dec. 1841 af Jørgen Jensen (f. 1814, d. 1893). Indehaver 1934-41 var Bertel Jensen (f. 1878, d. 1941); efter hans død videreføres virksomheden af enken, fru Anna Jensen og sønnen, Jørgen Jensen.

Adresse: Strandgade 23, Kbhvn. K.

Brødr. Jensen's Eftf. ved Harald Sloth Møller, købmandsforretning. Grundl. ca. 1825. Senere var brødrene Th. Jensen og Peter Jensen indehavere af forretningen. I 1931 overtoges den af Harald Sloth Møller (f. 1906).

Adresse: Algade 13, Nykøbing M.

Brødr. Jensen's Eftf., Axel Schiøler, sten- og billedhuggeri. Grundl. d. 26. juli 1870 af F. A. Jensen (f. 1845, d. 1881). Indehaver (siden 1938): Axel Schiøler (f. 1913).

Adresse: Jernbanegade 36, Nykøbing F.

Børge V. Jensen, smedeforretning. Grundl. d. 7. marts 1873 af Olaf Rye Jensen. I 1908 blev forretningen overtaget af Chr. P. Dahl (f. 1885), i 1948 af H. E. Hansen og i 1949 af Børge V. Jensen (f. 1. dec. 1915).

Adresse: Østergade 26, Ringkøbing.

Carl Jensen, cykleudsalg. Grundl. i 1896 af A. P. Andersen (f. 1869). Indehaver siden 1942: Carl Jensen (f. 1891).

Adresse: Sønderbrogade 7, Horsens.

Carl Jensen, købmandsforretning. Grundl. i 1899 af Carl Jensen (f. 1869, d. 1936). Siden dennes død har forretningen været drevet af hans enke, fru Agnes Jensen, f. Christensen (f. 1871, d. 1950); en søn, Kaj Jonstrup Jensen (f. 1911) overtog derefter forretningen.

Adresse: Søndergade 6, Hjørring.

Carl Jensen, skilte- og malerforretning. Grundl. i 1869 af malermester C. Jensen (f. 1843, d. 1909), overtaget i 1909 af sønnen, den nuværende indehaver, Carl Aage Jensen (f. 1887).

Adresse: Danmarksgade 20, Hjørring.

Carl Jensen, smedeforretning. Grundl. ca. 1800 af Hans Christian Jensen. Nuværende indehavere: Willy Jensen (f. 1899) og Charles Jensen (f. 1895) (4. generation).

Adresse: Store Gråbrødrestræde 14, Odense.

Carl Jensen A/S, grossererfirma, bogbinderi-artikler. Grundl. d. 6. juli 1875 af Carl Jensen (f. 1849, d. 1915), som d. 15. maj 1913 optog Carl W. Urban (f. 14. jan. 1883, d. 1945) i firmaet. Efter dennes død omdannedes firmaet til et aktieselskab, hvis nuværende bestyrelse består af: fru Maud Urban, direktør Ths. P. Olesen (f. 1904) og landsretssagfører Sv. Aa. Ramsing (f. 1902). Direktion: Povl Müller (f. 1916).

Adresse: Købmagergade 48, Kbhvn. K.

Carl Jensen & Søn A/S, købmandsforretning. Grundl. d. 4. jan. 1868 af konsul C. Nielsen (f. 1840). Overgået til det nuværende aktieselskab d. 1. juni 1927. Direktører: Sv. Aa. J. Vedde (f. 1902) og A. F. Jensen.

Adresse: Nykøbing S.

Carl Jensen's Sønner, pianofabrik. Grundl. 1868 af Carl Jensen (f. 1827 i Holbæk, d. 1905) og efter hans død overtaget af sønnen, Gotfred Carl Jensen (f. 1871), der i 1911 optog sin broder, Julius Jensen (f. 1877); sidstnævnte var 1913-50 eneindehaver. Den 1. juli 1950 overtaget af pianofabrikant Eigil Zwicky (f. 1908).

Adresse: Vesterbrogade 96, Kbhvn. V.

Carl C. Jensen, gartneri og blomsterforretning. Grundl. ca. 1897 af P. Hansen, overtaget d. 20. okt. 1903 af Carl C. Jensen (f. 1858, d. 1928) og d. 15. nov. 1929 af J. Reinhardt Jensen (f. 1891).

Adresse: Algade 13, Store Heddinge.

C. F. Jensen, hattemagerfirma. Grundl. d. 11. marts 1876 i Gammel Mønt 6 af C. F. Jensen (f. 1850, d. 1921) og i 1911 overtaget af sønnen, C. F. Jensen (f. 1886); denne var 1935-44 oldermand for Københavns Hattemagerlaug.

Adresse: Nørrebrogade 163, Kbhvn. N.

Chr. Jensen, købmandsforretning. Grundl. d. 5. juli 1909 af Chr. Jensen (f. 1872, d. 1949). Den 1. maj 1949 overtaget af J. H. Jensen (f. 1906).

Adresse: Asnæs.

Chr. Jensen, købmandsforretning. Grundl. d. 21. marts 1907 af Chr. Jensen (f. 1880, d. 1933). Indehaver (siden 1946): svigersønnen, Harry Christensen (f. 1901).

Adresse: Østergade 41, Nørresundby.

Chr. Jensen, mæglerforretning. En ældre forretning, der i 1870 blev overtaget og videreført af Ludvig Søborg og Benthien. I 1909 overtaget af Chr. Jensen. Nuværende indehavere: Johan Balle Hansen (f. 1890) og Chr. Jensen jr. (f. 1906).

Adresse: Nyhavnsgade 4, Aalborg.

Chr. Jensen, skomagerforretning. Grundl. d. 26. nov. 1908 af Chr. Jensen (f. 1875), som stadig er forretningens indehaver.

Adresse: Madvigs Allé 15, Kbhvn. V.

Chr. Jensen, trikotageforretning. Grundl. i maj 1883 af Chr. Jensen (f. 1858, d. 1929). Nuværende indehaver: J. P. Jensen (f. 1881).

Adresse: Gothersgade 17, Fredericia.

Chr. Jensen ved Søren Jensen, manufaktur- og konfektionsforretning. Grundl. d. 15. sept. 1877 af Chr. Jensen (f. 1857, d. 1933). I 1933 overtaget af sønnen, Søren Jensen (f. 1892).

Adresse: Toftlund.

Chr. A. Jensen's Metalvarefabrik & Metalstøberi A/S. Grundl. d. 12. april 1888 af Chr. A. Jensen (f. 1855, d. 1917) og fortsat af sønnen, Carl Jensen (d. 1939). Omdannet til aktieselskab d. 24. febr. 1940. Nuværende direktør: fru Martha Jensen (f. 1884).

Adresse: Fiolstræde 9, Kbhvn. K.

Chr. Bøgh Jensen, købmandsforretning (sædekorn og frø). Grundl. i 1898 af Joseph Josephsen. Indehaver (siden 1920): Chr. Bøgh Jensen (f. 1890).

Adresse: Fjerritslev.

Chr. K. Jensen's Eftf., N. A. Jørgensen, to-bakshandel og kolonial en gros. Grundl. d. 31. marts 1896 af L. J. Larsen (f. 29. jan. 1872, d. 1940); i 1919 overtaget af Chr. K. Jensen (f. 1894). Den nuværende indehaver, N. A. Jørgensen (f. 16. febr. 1895), overtog forretningen i 1923.

Adresse: Skolegade 20, Aarhus.

Chr. P. Jensen, købmandsforretning. Grundl. d. 30. okt. 1898 af Chr. P. Jensen (f. 1875) i Volstrup. I 1918 flyttede han forretningen til Sæby, hvor han havde købt P. L. Jensens kolonialforretning (grundl. i 1894). Chr. P. Jensen er fremdeles indehaver af forretningen.

Adresse: Sæby.

C. O. Jensen's Maskinfabrik A/S. Grundl. d. 1. dec. 1887 af Christian Olesen Jensen (f. 1866, d. 1946). Overgået til aktieselskab i 1935. Nuværende direktion: A. N. M. Christensen (f. 1892) og Andr. Møller Jacobsen (f. 1885).

Adresse: Brovst.

Conrad Jensen & Søn, ur- og brilleforretning. Grundl. d. 15. juni 1872 af Conrad Jensen (f. 1846, d. 1908). I 1908 overtaget af den nuværende indehaver, P. Buurgaard Jensen (f. 1878).

Adresse: Vestergade 2, Varde.

C.W. Jensen's Eftf., købmandsforretning. Grundl. d. 1. okt. 1868 af P. Fr. Herz (d. 1870). Nuværende indehavere: enkefru P. Dethlefsen og Aage Møller.

Adresse: Kirkegade 3, Vejle.

C. V. Jensen & Søn, skrædderforretning. Grundl. d. 3. marts 1892 af J. Chr. Jensen (f. 1860, d. 1940). I 1920 overtaget af sønnen, Carl Vilhelm Otto Jensen (f. 1885); d. 1. jan. 1949 overtaget af sidstnævntes søn, Th. Jensen (f. 1915).

Adresse: Vedelsgade 12, Sorø.

E. Jensen, malerforretning. Grundl. d. 1. april 1880 af Vilh. E. Jensen (f. 1857, d. 1936). Indehaver siden 1934: sønnen, Einar William Jensen (f. 1885).

Adresse: Adelgade 77, Kbhvn. K.

E. Jensen, tobaksfabrik. Grundl. d. 10. sept. 1863 af E. Jensen (f. 1831, d. 1894). Indehaver (siden 1934): sønnesønnen, E. Scheele-Jensen (f. 1897).

Adresse: Peder Hvitfeldts Stræde 11, Kbhvn. K.

E. Jensen & Søn, handskefabrik. Grundl. d. 1. maj 1868 i Skt. Hans Gade nr. 2 af Chr. Emil Jensen (f. 1836, d. 1916), der i 1891 optog sin søn, P. M. Jensen (f. 1871, d. 1944), som medindehaver; denne blev i 1903 eneindehaver. P. M. Jensen optog i 1917 Oscar Rosenberg (f. 1882) som medindehaver af firmaet. Efter P. M. Jensens død i 1944 er hans søn, B. Herbst-Jensen (f. 25. jan. 1918), indtrådt som medindehaver.

Adresse: Olfert Fischers Gade 40, Kbhvn. K.

E. Bay Jensen, manufaktur- og herreekviperingsforretning. Grundl. i 1877 af Ejler Holck. I 1902 overtaget af Frederik Jensen (f. 1867, d. 1937) og i 1937 af dennes søn, E. Bay Jensen (f. 1897).

Adresse: Torvegade 8, Fakse.

E. Bødtcher Jensen, boghandel. Grundl. d. 1. nov. 1874 af Niels Peter Hansen (f. 1843, d. 1920). Indehaver (fra 1. aug. 1950): E. Bødtcher Jensen (f. 1921).

Adresse: Sankt Hans Gade 2, Ringsted.

Einar Jensen, bogbinderi. Grundl. i 1891 af Einar Jensen. Indehaver (siden 1932): Kristian Rasmussen (f. 1906).

Adresse: Nyhavn 31 B, Kbhvn. K.

Einer Jensen, slagterforretning. Grundl. d. 27. okt. 1899 af Claudius Johansen (d. 1931). I 1931 overtaget af enken, fru Lisa Johansen, der s. å. optog Einer Jensen (f. 1894) som medindehaver; sidstnævnte er siden 1944 eneindehaver.

Adresse: Elmegade 1, Kbhvn. N.

Emanuel Jensen & H. Schumacher, Murer- og Entreprenørforretning A/S. Grundl. d. 12. juli 1891 af Emanuel Jensen (f. 1865, d. 1931) som cementvarefabrik. I 1897 omdannedes firmaet til et aktieselskab, og samtidig indgik svogeren, murermester H. Schumachers murer- og entreprenørforretning i virksomheden. Nuværende direktør: Johs. Schrøder (f. 1890).

Adresse: Godthåbsvænget 4, Kbhvn. F.

Emil Jensen, Aktieselskab, papir en gros. Grundl. i 1879 af Emil Jensen (f. 12. maj 1856, d. 22. aug. 1926) til forhandling af papir og kontorartikler en gros.

Firmaets stifter, grosserer Emil Jensen, var eneindehaver, indtil han i 1905 omdannede det til et aktieselskab, for hvilket han blev ad-

ministrerende direktør samt medlem af bestyrelsen, medens vekselerer M. M. Warburg blev formand for bestyrelsen til sin død i 1934. I 1916 fratrådte Emil Jensen som direktør, men vedblev dog at være medlem af bestyrelsen til sin død, og i stedet for indtrådte Johan Warburg som enedirektør for selskabet fra 1916 til sin død i 1936.

Johan Warburg oprettede i tilknytning til selskabet et spillekort-forlag, der stadig udgiver Warburgs bridgekort. Firmaet har kunder over hele landet og driver ligeledes eksport, fortrinsvis til de skandinaviske lande.

Bestyrelsen består af vekselerer Georg A. Christensen, formand, fru Alice Warburg og bogtrykker H. Trolle.

Nuværende direktør: Holger Wedel.

Adresse: Farvergade 15, Kbhvn. K.

Emil Jensens Malerforretning. Grundl. i 1884 af H. I. Jensen (f. 15. okt. 1857). I 1918 overtaget af Emil Jensen (d. 1944); videreføres nu af dennes enke, fru Margrethe Jensen, der tillige driver Fredericia Tapet- og Farvehandel.

Adresse: Gothersgade 51, Fredericia.

Ernst Jensen, malerforretning. Grundl. i 1898 af Ole Jensen (d. 1937). I 1922 optoges Ernst Jensen (f. 1894) som medindehaver af forretningen, som han i 1937 overtog som eneindehaver.

Adresse: Filippavej 8, Kbhvn. V.

F. Jensen's Sten- & Billedhuggeri ved Georg Valdemar Jensen. Grundl. ca. 1882 af O. F. Jensen (f. 1860, d. 1904). I 1920 overtaget af Georg Valdemar Jensen (f. 1889).

Adresse: Frederiksgade 6, Hillerød.

F. Jensen & Søn A/S, kaffehandlerfirma, chokoladefabrik. Grundl. af F. Jensen (f. 1814, d. 1876). I 1923 omdannet til et aktieselskab. Nuværende forretningsfører: V. Højberg Hansen (f. 1877).

Adresse: Store Kongensgade 20, Kbhvn. K.

Ferd. Jensen, manufakturhandel. Grundl. d. 1. okt. 1888 på Købmagergade nr. 22 af Ferd. Jensen (f. 17. marts 1865, d. 1944). I 1920 optoges sønnen, Poul E. Jensen (f. 5. juli 1893), som medindehaver af firmaet, og i 1930 overtog han det som eneindehaver. Forretningen flyttedes i 1902 til den nuværende adresse.

Adresse: Købmagergade 36, Kbhvn. K.

Fr. Jensen, bogbinderi, protokol- og albumfabrik. Grundl. d. 3. maj 1819 af Peter Ursin (f. ca. 1785). Den 5. febr. 1885 overtoges firmaet af Fr. Jensen efter Peter Ursins søn, Edvard Ursin. De nuværende indehavere er Fr. Jensens datter, fabrikant fru A. Wiingaard (f. 12. maj 1879), der indtrådte i firmaet d. 16. jan. 1923, og dattersønnerne, fabrikant Egon Wiingaard (f. 9. okt. 1908) og bogbindermester Kjeld Wiingaard (f. 2. juli 1914), der indtrådte d. 28. maj 1938.

Adresse: Pilestræde 52 A og B, Kbhvn. K.

Fr. Jensens Bogtrykkeri ved Axel Th. Petersen. Grundl. i 1895 af Fr. Jensen (f. 1869); i 1945 overtaget af Axel Th. Petersen (f. 1908).
Adresse: Falkoner Allé 58, Kbhvn. F.

Fred. Jensen & Søn, urmager- og guldsmedeforretning. Grundl. d. 1. aug. 1886 af Fred. Jensen (f. 1859, d. 1940). I 1920 overtaget af sønnen, J. U. Jensen (f. 1893).

Adresse: Storgade 16, Sorø.

Fritz Jensen & Co. A/S, frøfirma. Grundl. d. 16. okt. 1841 af Fritz Jensen (f. 1815, d. 1878). I 1927 omdannet til et aktieselskab. Nuværende direktør: Richard O. Jordening (f. 1904).

Adresse: Vestergade 15, Kbhvn. K.

Georg Jensen, korn- og foderstof- samt købmandsforretning. Grundl. ca. 1850 af købmand Møller og d. 1. april 1874 overtaget af Chr. Bertelsen; ved dennes død fortsat af hans enke, Emma Sophie Bertelsen, f. Rasmussen, og i 1909 overtaget af Georg Jensen (f. 31. aug. 1865, d. 22. maj 1936). Efter dennes død videreførtes forretningen af enken, fru Mariane Jensen (f. 1869); i 1942 overtog sønnen, N. Chr. Jensen (f. 13. maj 1899), forretningen efter at have været prokurist i firmaet siden 1927.

Adresse: Vesterbro 35, Aalborg.

Georg Jensen, Damaskværriet A/S. Grundl. i 1870 i Vonsild af Jens Andreas Jensen (f. 1854, d. 1936). Omdannet til aktieselskab i 1942. Nuværende direktør: Bent Georg Jensen (f. 1923).

Adresse: Hollændervej 4, Kolding.

Georg Jensens Sølvsmiede A/S. Stiftet d. 19. april 1904 af sølvsmeden Georg Jensen (f. i Raadvad 31. aug. 1866, d. 2. sept. 1935). Som

14-årig kom Georg Jensen i guldsmedelære og efter endt læretid besøgte han Akademit, hvorfra han fik afgang som billedhugger; derefter tog han i flere år på studierejse til udlandet. Han arbejdede en tid med keramik sammen med den senere direktør for Den Kongelige Porcelainsfabrik Chr. Joachim og startede i 1904 sin egen sølvsmiede i et lille lo-



Georg Jensen

kale over en port i Bredgade. Allerede fra begyndelsen gjorde Georg Jensens arbejder lykke og blev erhvervet af en række museer, og de vandt hurtigt stor udbredelse. I 1912 flyttedes virksomheden til Knippelsbrogade nr. 2-4 og i 1916 blev aktieselskabet oprettet; i 1918 flyttedes til den nuværende adresse Ragnagade nr. 7, hvor i mellemtiden en stor fabriksjendom var opført.

I 1926 trådte Georg Jensen tilbage som administrerende direktør, men fortsatte som kunstnerisk leder indtil sin død i 1935. Han

efterfulgtes som administrerende direktør af civilingeniør P. A. Pedersen (f. 1869, d. 1937), efter hvis død sønnen, civilingeniør A. Hostrup



Georg Jensens Sølvsmiede

Pedersen (f. 1902) tiltrådte som adm. direktør.

Georg Jensen har haft samarbejde med en række kunstnere, hvoraf en del har været fast knyttet til virksomheden. Af disse kan nævnes Georg Jensens søn, sølvsmeden Jørgen Jensen og maleren Johan Rohde, med hvem samarbejdet begyndte allerede i 1906 og varede til Johan Rohdes død i 1935. Af andre kan nævnes tegneren Harald Nielsen, Sigvard Bernadotte, som har været fast knyttet til virksomheden siden 1930, billedhuggeren Arne Malinowski, billedhuggeren Henning Koppel og billedhuggeren Gundorph Albertus, som idag er underdirektør i virksomheden og leder af værkstederne.

Allerede i 1908 begyndte salget i Tyskland. Kort før den forrige verdenskrig i 1914 begyndte det i Sverige og i 1919 blev det første Georg Jensen-udsalg i udlandet oprettet, nemlig forretningen i Paris; i 1922 blev forretningen i London oprettet; i 1923 i New York og samme år i Barcelona. Senere er der oprettet Georg Jensen-udsalg i Bruxelles, Genève, Buenos Aires og Stockholm, men desuden findes der forhandlere af Georg Jensen-sølvet i en lang række lande og størstedelen af firmaets produktion eksporteres.

Adresse: Ragnagade 7, Kbhvn. Ø.

Gustav Jensen's Eftf., Ejnar Christiansen, manufakturforretning. Grundl. d. 25. marts 1872 af Fred. Friis. Overtaget i 1897 af Gustav Christian Jensen (f. 1874) og i 1929 af Ejnar Christiansen (f. 1905).

Adresse: Algade 13, Holbæk.

H. Jensen, gartneri og planteskole. Grundl. ca. 1835 af gartner Møller. Indehaver (siden 1. april 1905): Hans Jensen (f. 1871).

Adresse: Nyborgvej 1, Odense.

H. Jensen, vognfabrikation og -forhandling. Grundl. i Hobro i 1870 af Jens Jensen (f. 1851, d. 1930). Indehaver siden 1928: sønnen, Jens Holger Jensen (f. 1888).

Adresse: Staldgårdsvej 4, Randers.

H. Jensen A/S, kornforretning. Grundl. i 1889 af H. Jensen. Omdannet til aktieselskab d. 23. febr. 1930. Forretningsfører (siden 1930): Niels Jensen (f. 1884).

Adresse: Nørregade 87-89, Odense.

Hans Jensen A/S, kolonialforretning en gros. Grundl. d. 24. dec. 1883 af Hans Jensen (f. 1859, d. 1915). Efter denne fortsat af sønnen, konsul Henning Jensen (f. 1887, d. 1943). I 1943 omdannet til aktieselskab med Tage Rasmussen (f. 1907) som direktør.

Adresse: Lauget 1-3, Aalborg.

Hans Jensen & Co.'s Eftf., J. P. Steffensen, guld- og sølvvarefirma en gros. Firmaet startedes oprindelig i året 1889 af nu afdøde etatsråd Chr. Filtenborg,



J. P. Steffensen

Arhus, og grosserer J. V. Schmidt, København, med nu afdøde grosserer Jens Andersen som daglig leder, og man oparbejdede efterhånden en betydelig engros handel såvel her i landet som i vore nabolande, Norge, Sverige og Finland.

I året 1917 tiltrådte grosserer J. P. Steffensen (f. 1873, d. 1949) den daglige ledelse efter i mange år at have varetaget eksporten af handelen ved den norske afdeling. Efter etatsråd Chr. Filtenborgs død i 1919 overtog J. P. Steffensen d. 31. oktober 1919 firmaet Hans Jensen & Co., som eneindehaver.



Hans Jensen & Co.'s Eftf., Århus

I 1934 oprettedes en afdeling i København, Farvergade nr. 4. Efter J. P. Steffensen's død i 1949 videreføres firmaet af hans enke, fru L. M. Steffensen (f. 1883) med 2 sønner,

Knud Th. Steffensen (f. 1908) og Jørgen Th. Steffensen (f. 1910), som forretningsførere.

I året 1934 overtog firmaet sølvvarefabriken Hejl & Lorenzen i Randers; dette omdannedes til Hejl & Co. A/S og byggede en ny, meget moderne fabrik, hvor der væsentlig fabrikeres sølv og sølvpletterede bijouterivarer med en efterhånden betydelig eksport til vore nabolande og andre europæiske og oversøiske lande.

Adresse: Molsgade 2, Århus.

Afd. i Kbhvn.: Farvergade 4, Kbhvn. K.

Hans Jensen's Eftf., trikotagefabrik. Grundl. d. 24. marts 1893 af Hans Jensen (f. 1867, d. 1940); i 1942 overtaget af sønnen, Richard Jensen Spalk (f. 1902).

Adresse: Ikast.

Hans Jensen's Stereotypi-Anstalt. Grundl. i 1897 af Hans Jensen (f. 1846, d. 1916). Nuværende indehavere: sønnen, W. M. Jensen (f. 1887) og sønnesønnen, K. M. Jensen (f. 1911).

Adresse: Sankt Gjertruds Stræde 5, Kbhvn. K.

Hans Holse Jensen, konditori. Grundl. i 1884 af Hans Nottelmann (f. 1858). Indehaver (siden 1936): Hans Holse Jensen (f. 1912).

Adresse: Vestergade 6, Stubbekøbing.

H. B. Jensen, købmandsforretning. Grundl. ca. 1850 af P. W. Møller. Indehaver (siden 1. febr. 1944): H. B. Jensen (f. 1923).

Adresse: Odder.

H. C. Jensen & Søn. Grundl. under firmanavn H. C. Jensen d. 10. nov. 1863 af H. Chr. Jensen (f. 1819, d. 1900). I 1888 optoges sønnen, Søren Jensen (f. 1860, d. 1939), i firmaet, som derefter førtes under navnet H. C. Jensen & Søn. Oprindelig forretning med uld, huder og skind. Uldforretningen ophørte i 1930. Siden 1893 afholder firmaet månedlige auktioner over huder og skind fra kbhvske slagtermestre. I 1908 startede grosserer Søren Jensen med Grosserer Holger Meyer (f. 1870, d. 1930) som medindehaver firmaet Danske Provinsslagtermestres Hudeauktionssalg, som afholder månedlige auktioner over huder og skind fra danske provinsslagtermestre og siden 1927 tillige over teknisk fedt fra danske destruktører; desuden afholdes i vintersæsonen månedlige auktioner over vildt- og farmskind, hare- og dyreskind etc. Efter grosserer Holger Meyers død var grosserer Søren Jensen eneindehaver af sidstnævnte firma, og efter dennes død var hans enke, fru Sigrid Søren Jensen, f. Ingemann, indehaver af begge de nævnte firmaer. Fru Søren Jensen er død i 1949; men firmaerne fortsattes af hendes arvinger og ledes af de tidligere mangeårige prokurister, direktørerne Aage Rolff (f. 1889) og P. F. Heidenleben (f. 1899), som også har været ledere siden grosserer Søren Jensens død i 1939.

Adresse: Saxogade 63-69, Kbhvn. V.

H. Chr. Jensens Eftf. ved Olav Jensen, købmandsforretning. Grundl. ca. 1904 af C. J. Christensen. I 1908 overtaget af H. Chr. Jensen og i 1935 af Olav Jensen (f. 1905).

Adresse: Strandvej 34, Nyborg.

Helge Jensen, købmandsforretning. Grundl. ca. 1880 af købmand Schrøder. Indehaver siden 1934: I. P. Helge Jensen (f. 10. maj 1908).

Adresse: Adelgade 8, Nyborg.

Henning Jensen, købmandsforretning. Grundl. i 1904 af J. N. Kløcker (f. 1877). Indehaver (siden 1942): Henning Jensen (f. 1914).

Adresse: Nørregade 7, Rønne.

Henry Jensen, købmandsforretning. Grundl. i 1896 af Søren Dam (f. 1862, d. 1904). Indehaver (siden 1936): Henry Jensen (f. 1912).

Adresse: Brammersgade 66, Århus.

H. I. Jensen A/S, maskinfabrik. Grundl. i 1894 af H. I. Jensen (f. 4. juni 1859, d. 13. sept. 1943). Direktør siden 1943 O. F. Jensen (f. 4. dec. 1887).

Adresse: Doktorbakken 19, Aakirkeby.

Hjalmar Jensen, købmandsforretning. Grundl. i 1840 af Ferd. Jørgensen. Indehaver (siden 1919): Hjalmar Jensen (f. 1881).

Adresse: Nytorv 1, Slagelse.

H. P. Jensen, fiskefarsfabrik. Grundl. d. 1. febr. 1899 af H. P. Jensen (f. 1866, d. 1937). I 1937 overtaget af enken, fru J. M. Jensen.

Adresse: Flæsketorvet 32, Kødbyen, Kbhvn. V.

H. P. Jensen, vognmandsforretning. Grundl. i 1865 af Hans Jensen (f. 1843, d. 1918); i 1918 overtaget af H. P. Jensen (f. 1882, d. 1946) og siden 1946 videreført af dennes enke, fru K. Jensen (f. 1883).

Adresse: Tranegårdsvej 43, Hellerup.

H. P. Jensen's Eftf., Adda & Viggo Christiansen, fotografisk etablisement. Grundl. i 1864 af malermester J. J. Jensen (f. 1819, d. 1881). Forretningen er en af landets ældste i faget. Efter grundlæggerens død overtoges den af sønnen, H. P. Jensen (f. 1855). Siden 1931 har etablisementet været drevet af Adda Christiansen (f. 1905).

Adresse: Kirkegade 23, Vejle.

H. P. Jensen's Eftf. Georg H. Jensen, manufakturforretning. Grundl. d. 31. aug. 1874 af V. Wegener (f. 1849, d. 1927). I 1893 overtaget af H. P. Jensen og d. 1. jan. 1923 af Georg H. Jensen (f. 1890).

Adresse: Torvegade 3, Vejle.

H. P. Jensen og Søn, maskinsnedkeri og savværk. Grundl. i 1890 af Chr. P. Fruergaard. Nuværende indehavere: H. P. Jensen (f. 1880) og sønnen, N. Aa. Jensen (f. 1908).

Adresse: Korsgade 5, Svendborg.

I. C. Bagger Jensen, købmandsforretning. — Grundl. d. 1. april 1902 af I. C. Bagger Jensen (f. 1877). Forretningen videreføres nu af dennes søn, Finderup Bagger Jensen (f. 1907).

Adresse: Bredgade 84, Skern.

Ingv. M. Jensen, cykleforretning. Grundl. ca. 1898 af Søren Sørensen. Indehaver (siden 1948): Ingv. M. Jensen (f. 1905).

Adresse: Nørregade 3, Faaborg.

J. Jensen, grosserer- og agenturforretning. Grundl. d. 19. april 1888 af J. Jensen (f. 1860, d. 1942). Siden 1942 videreført af Børge Ehlers (f. 1908).

Adresse: Søndre Fasanvej 63, Kbhvn. F.

J. Jensen, isenkram- og støbegodsforretning. Grundl. d. 1. jan. 1907 af Jens Jensen (f. 1878, d. 1948). Nuværende indehaver: enkefru Jenny Jensen og søn Kai Jensen (f. 1908).

Adresse: Østergade 5, Vamdrup.

J. A. Jensen, købmandsforretning. Grundl. i 1868 af C. M. Schubert (d. 1902), overtaget i 1893 af J. A. Jensen (f. 1859, d. 1932). Efter dennes død overtaget af enken, fru E. M. Jensen (f. 1872, d. 1945); i 1946 overtaget af sønnerne, G. K. Jensen (f. 1895) og Axel Jensen (f. 1908).

Adresse: Bredgade 18, Ringkøbing.

Jacob Jensen & Co.'s Trikotagefabrik A/S. Grundl. d. 4. april 1893 af Jacob Jensen (d. 1931). I 1938 overgik virksomheden til et familieaktieselskab med en aktiekapital på kr. 150.000,00, senere udvidet til kr. 250.000,00. Nuværende direktør: Laurids Knudsen (f. 1907).

Adresse: Hammerum.

J. Bek Jensen, urmagerforretning. Grundl. i 1880 af H. Friis Jacobsen (f. 1854, d. 1921). I 1921 overtaget af J. Bek Jensen (f. 1890).

Adresse: Volden 9, Aarhus.

J. C. Jensen, urmager- og guldsmedeforretning. Grundl. d. 12. sept. 1882 af J. C. Jensen (f. 1860, d. 1932). I 1920 overtaget af J. C. Jensen (f. 1891).

Adresse: Lavgade 2, Haderslev.

J. C. Jensen & Co., Odense Dampdrejeri & Møbelfabrik. Grundl. ca. 1884 af drejer Christiansen (f. ca. 1855, d. 1938). I 1904 overtaget af J. C. Jensen (f. 1879), der i 1945 optog A. Jacobsen (f. 1914) som medindehaver.

Adresse: Dronningensgade 21, Odense.

J. C. Jensen, Magasin Marstal, manufakturforretning. Grundl. d. 1. nov. 1876 af J. C. Jensen (f. 1848, d. 1928). I 1928 overtaget af sønnen, Chr. Jensen (f. 1883).

Adresse: Kirkestræde, Marstal.

J. Chr. Jensen, bryggeri. Grundl. d. 1. juni 1830 af brygger og væver Petersen. I 1926 overtaget af J. Chr. Jensen (f. 1886).

Adresse: Østergade 3, Nykøbing M.

J. Chr. Jensen, manufakturforretning. Grundl. i 1836 af Søren Johan Tvermoes. J. Chr. Jensen (f. 1887, d. 1947) var indehaver af forretningen til sin død; den overtoges da af enken, fru Margrethe Jensen.

Adresse: Køge.

J. Chr. Jensen's Galvaniserings-Etablisement. Grundl. i 1870 af brødrene Johan Chr. Jensen (f. 1845, d. 1914) og Niels Jensen (f. 1848, d. 1926). I 1937 indregistreredes Danske Galvaniserings-Fabrikker, Københavns Fortinneri, Københavns Kromfornikleri, Københavns Cadmierings Anstalt, Dansk Metalsprøjteri og i 1950 indregistreredes Dansk Prodor Glas.

Virksomhedens nuværende indehaver er fabrikant H. Busch-Jensen (f. 1889), som indtrådte som medindehaver i 1922 og overtog virksomheden som eneindehaver i 1937.

Adresse: Holmbladsgade 39-47, Kbhvn. S.

Jens Jensen, isenkramforretning. Grundl. ca. 1894 af V. Burcharth. Indehaver (siden 1914): Jens Jensen (f. 1885).

Adresse: hjørnet af Mellemgade og Grønnegade, Faaborg.

Jens Jensen, malerforretning. Grundl. d. 8. sept. 1876 af E. Olsen. Indehaver (siden 1910): Jens Jensen (f. 1874).

Adresse: Østergade 4, Ringkøbing.

Jens Jensen, manufakturforretning. Grundl. d. 26. april 1899 af Lars Jensen (f. 1859, d. 1941). I 1925 overtaget af sønnen, Jens Jensen (f. 1898).

Adresse: Østergade 32, Helsingø.

Jens Jensen's Eftf., vinhandel, Viborg, se M. Simoni.

Jens C. Jensens Eftf. v. A. H. Jensen, røgeri. Grundl. d. 2. okt. 1898 af W. A. Hansen, i 1905 overtaget af Jens C. Jensen (f. 1871, d. 1933); efter dennes død overtaget af hans enke, fru E. Jensen, som var indehaver indtil forretningen i 1945 overtoges af A. H. Jensen (f. 1906).

Adresse: Rømersgade 11, Kbhvn. K.

Jens M. Jensen's Eftf., købmandsforretning. Grundl. i 1891 af Jens M. Jensen (f. 1860, d. 1940). I 1924 overtaget af sønnen, Chr. Jensen (f. 1893).

Adresse: Sct. Laurentii Vej 46, Skagen.

Jens P. Jensen, cigarforretning. Denne forretning blev i 1862 overtaget af E. Lundgaard, men kan antagelig føres tilbage til 1824. I 1875 overtoges forretningen af V. N. Petersen (f. ca. 1849, d. 1893) og I. P. Petersen (f. 1852, d. 1892), efter hvem den videreførtes af frøken Hulda Petersen. Den 28. febr. 1922 overtoges forretningen af Joh. V. Wulff (f. 1867), d. 1931); derefter af fru M. Wulff. D. 1. nov. 1947 overtog Jens P. Jensen (f. 29. nov. 1876) firmaet.

Adresse: Adelgade 89, Kbhvn. K.

Jens R. Jensen & Søn, urmager-, guldsmede- og optikerforretning. Grundl. d. 19. juni 1872 af Frederik Jensen (f. 1. marts 1853, d. 3. aug. 1896). Den 11. dec. 1908 overtaget af sønnen, Jens R. Jensen (f. 26. aug. 1886, d. 14. juni 1950), som d. 22. jan. 1941 optog sin søn, Axel Frederik Jensen (f. 17. sept. 1911) som medindehaver. Samtidig antoges det nuværende firmanavn. Siden faderens død viderefører sidstnævnte forretningen som eneindehaver.

Adresse: Østergade 2, Hammel.

Jess Jensen's Ægekspørt A/S. Grundl. i 1867 af Jess Jensen. Aktieselskabet stiftet i 1932. Nu bifirma af Robinson, Andersen & Co. A/S (se dette).

Adresse: Møllergade 99, Svendborg og Rugårdsvej 15 A, Odense.

J. H. Jensen, vogn- og karosserifabrik. Grundl. d. 8. maj 1877 af J. H. Jensen (f. 1852, d. 1947). I 1913 overtaget af sønnen, Hans Jensen (f. 1883), der stadig er indehaver af forretningen.

Adresse: Højer.

J. J. Jensen, murermesterfirma. Grundl. d. 30. okt. 1877 af Jens Tønnesen (f. 1823, d. 1904). Videreført af sønnen, Tønnes Jensen (f. 1854, d. 1930) og derefter af dennes søn, J. J. Jensen (f. 1880).

Adresse: Tranebjerg, Samsø.

Julius J. Jensen, urmagerforretning. Grundl. d. 20. marts 1900 i Nr. Farimagsgade 50 (nu 62). I 1936 overflyttet til den nuværende adresse.

Adresse: Gammel Kongevej 86 A, Kbhvn. V.

J. Knudsen Jensen, guldsmedeforretning. — Grundl. d. 31. dec. 1900 af J. Knudsen Jensen (f. 1867, d. 1949). Efter dennes død overtaget af sønnen, Ingvar Knudsen Jensen (f. 1901).

Adresse: Kirkegade 13, Vejle.

Johan Jensen, købmandsforretning. Grundl. i 1904 af Chr. Jørgensen. Indehaver siden 1949: Johan Jensen.

Adresse: Østergade 57, Hjørring.

Johan Jensen & Søn, metalstøberi. Grundl. d. 1. juli 1892 af Johan Jensen (f. 1855, d. 1912). I 1910 overtaget af sønnen, Knud Johan Hagen (f. 1885), der i 1938 optog sin søn, Erik Hagen (f. 1911), som medindehaver.

Adresse: Vesterbrogade 134, Kbhvn. V.

Johann Jürgen Jensen, gartneri. Grundl. d. 1. april 1898 af J. J. Jensen (f. 1869, d. 1939). I 1926 optoges C. M. Reinemer (f. 1897) som medindehaver, og denne er siden grundlæggeren udtrådte af firmaet i 1939 eneindehaver af gartneriet.

Adresse: Lille Rådhusgade 21-23, Sønderborg.

Johs. Jensen, manufakturforretning. Grundl. d. 8. juni 1865 af Chr. J. Smith (f. 1835, d. 1907). Indehaver (siden 1931): Johs. Jensen (f. 1895).

Adresse: Algade 14, Nykøbing M.

Johs. Jensen, smedeforretning. Grundl. ca. 1870 af Ørum Pedersen. I 1918 overtaget af Johs. Jensen (f. 1888).

Adresse: Nørregade 10, Herning.

Johs. Jensen & Søn A/S, skotøjsfabrik. Grundl. i april 1888 i Hammel som håndskomageri af Johs. Jensen (f. 22. juni 1860, d. 1940). Omdannet til aktieselskab i 1933 med en aktiekapital på 70,000 kr.

Selskabets direktør 1933—1943 var M. C. Kjær Jensen (f. 1903); denne afløstes af Jens Petersen (f. 1899).

Bestyrelsen består af grosserer P. J. Weiling, der er formand, førstelærer P. C. Paaske, fru E. Kjær Jensen og frøken A. H. Jensen.

Adresse: Frederiksgade 78 A, Århus.

J. P. Jensen, karetmagerforretning. Grundl. i 1856 af Christian Larsen. Indehaver (siden 1912): J. P. Jensen (f. 1873).

Adresse: Ringstedgade 43, Næstved.

J. P. Jensen, kolonialforretning en gros. Grundl. d. 4. juni 1886 af J. P. Jensen (f. 1861, d. 1925). Indehaver (siden 1942): E. Ruge (f. 1902).

Adresse: Tordenskjoldsgade 6, Frederikshavn.

J. P. Jensen, møllebyggeri. Grundl. d. 1. maj 1894 af J. P. Jensen (f. 1867). Indehaver (siden 1945): Holger Christensen.

Adresse: Fredensborg.

J. P. Jensen, senneps- og eddikfabrik. Grundl. i 1844 af J. P. Jensen (f. 1818, d. 1887); fortsat af sønnen J. A. Vald. Jensen (f. 1855, d. 1933); i 1933 overtaget af Axel Jensen (f. 1882).

Adresse: Liflandsgade 15, Kbhvn. S.

J. P. Jensen A/S, jern-, stål-, rør- og sanitetsforretning. Grundl. i 1828 af Caspar Frederik Müller (f. 1793, d. 1858). I 1861 overtaget af sønnen, L. Ernst Petersen-Müller, der i 1873 solgte forretningen til dens mangeårige førstemand, Andreas Jensen (f. 1843, d. 1914). I 1889 afstod denne forretningen til sin broder, J. P. Jensen (f. 1857, d. 1931). I 1931 overgæet til aktieselskab med sønnerne, Harald Jensen (f. 1895) og Andreas Jensen (f. 1897), som direktører; sidstnævnte er fra 1934 ene-direktør.

Adresse: Søndergade 9, Kolding.

J. P. Jensen & Co., kolonialforretning en gros. Grundl. d. 4. juni 1886 i Frederikshavn af J. P. Jensen (f. 1861, d. 1925); i 1902 flyttet til Aalborg. 1924 indtrådte sønnen, Emil Ruge (f. 1902), som medindehaver og er siden 1942 eneindehaver.

Adresse: Ved Stranden 12, Aalborg.

J. P. Jensen's Enke, gartneri. Grundl. i 1890 af Joseph Jensen (f. 1863, d. 1919). I 1919 overtaget af dennes enke, fru Sidsel Jensen og i 1949 af Kamma Jensen (f. 1901) og Svend Kristensen (f. 1902).

Adresse: Adelgade 69 (udsalg) og Vestergade 43 (gartneri), Skanderborg.

J. P. Jensens Enke, købmandsforretning. Grundl. i 1875. Nuværende indehaver: Johs. Jensen.

Adresse: Hedehusene.

J. P. Jensen & Søn, skotøjsforretning. Grundl. i 1892 af Jens Peter Jensen (f. 1867, d. 1937). I 1920 optoges sønnen, F. A. Jensen (f. 1896), som medindehaver og er eneindehaver siden faderens død.

Adresse: Smedelundsgade 27, Holbæk.

J. S. Jensens kartografiske Anstalt. Grundl. i dec. 1897 af J. S. Jensen (f. 1873), der fremdeles er firmaets indehaver.

Adresse: Landlystvej 69, Kbhvn. Vanløse.

Jørgen Jensen & Søn, bogtrykkeri. Grundl. i 1894 af Jørgen Jensen (f. 1863, d. 1938). I 1933 optoges sønnen, Aa. Gam-Jensen (f. 1894), som medindehaver; eneindehaver efter faderens død.

Adresse: Badstuegade 17, Aarhus.

Kai Jensen, karetmagerforretning. Grundl. d. 1. marts 1894 af Peter Jensen (f. 1869, d. 1943). Nuværende indehaver: sønnen, Kai Jensen (f. 1900).

Adresse: Asebro pr. Frederiksværk.

Karen Jensen, guldsmedeforretning. Grundl. ca. 1890 af N. C. Ormstrup. Indehaver (siden 1920): Karen Jensen (f. 1889).

Adresse: Bredgade 52, Skern.

K. Ebert Jensen, møbelforretning. Grundl. d. 15. sept. 1908 af frk. E. Rønholm (d. 1942). Den 6. juli 1942 overtaget af fru K. Ebert Jensen (f. 1900).

Adresse: Kurlandsgade 11-13, Kbhvn. S.

K. J. Jensen, garveri. Grundl. i 1905 af K. J. Jensen (f. 1881), der stadig er indehaver af forretningen.

Adresse: Adelgade 148, Bogense.

L. Jensen's Efft., skrædderforretning. Grundl. d. 25. febr. 1887 af Lauritz Jensen (f. 1862, d. 1922). Derefter fortsat af hans enke, fru Laura Jensen, og fra 1933 af C. S. Jensen (f. 1890).

Adresse: Falkoner Allé 36, Kbhvn. F.

Lars Jensen, skabelonfabrik. Grundl. i 1847 af V. Lund (d. 1879). Nuværende indehaver: Axel Freudendal Jensen (f. 1888).

Adresse: Åbenrå 8, Kbhvn. K.

Lauritz Jensen & Søn, produktforretning. Grundl. d. 2. febr. 1880 af Lauritz Jensen (f. 1842, d. 1903). I 1902 optoges grundlæggerens søn, Lauritz Jensen sen. (f. 1878), som medindehaver; han overtog efter faderen forretningen som eneindehaver; i 1927 blev hans søn, Lauritz Jensen jun. (f. 1904) medindehaver.

Adresse: Ole Rømers Gade 7, Aarhus.

L. P. Jensen, skomagerforretning. Grundl. d. 6. dec. 1887 af I. P. Jensen (f. 1862). Indehaver (siden 1942): L. P. Jensen.

Adresse: Skomagergade 5, Roskilde.

L. P. Jensen & Søn, blikkenslagerforretning. Grundl. i 1852. I 1884 overtaget af L. P. Jensen (f. 1864, d. 1931), hvis søn, Carl Johan Sofus Jensen (f. 1890) overtog forretningen i 1918.

Adresse: Algade 22, Roskilde.

M. Jensen, vognfabrik. Grundl. d. 2. okt. 1858 af Frederik Lundgreen. Indehaver (siden 1918): M. Jensen (f. 1889).

Adresse: Asminderødgade 47, Fredensborg.

M. Jensen's Boligmontering. Grundlagt d. 18. august 1895 af M. Jensen (f. 18. januar 1869, d. 1926).



Svend Aage Jensen

Adresse: Torvegade 8, Randers.

Magnus Jensens Eftf. F. Lund, metalvarefabrik & støberi. Grundl. i okt. 1898 af Magnus Jensen (f. 1873, d. 1927). Firmaet blev i 1928 overtaget af F. Lund (f. 1876, d. 1940) og O. Randa-Boldt (f. 1875). Efter F. Lunds død er dennes enke, fru C. Lund (f. 1871), medindehaver af firmaet sammen med O. Randa-Boldt.

Adresse: Vesterbrogade 109, Kbhvn. V.

Marius Jensens Vinhandel A/S. Grundl. i 1881 af Marius Jensen. Efter grundlæggerens død i 1930 overtoges forretningen af fabrikant J. C. Hempel og omdannedes til aktieselskab.

Nuværende bestyrelse: landsretssagfører Jørgen Bang (f. 1901), der er formand, direktør W. F. Minden (f. 1906) og tegneren Thor Bøgelund-Jensen (f. 1890).

Direktør: W. F. Minden.



Selskabet har overtaget A/S Carl Østberg & Sønner, der er grundlagt i 1880 af Carl Østberg og i 1933 omdannet til aktie-

selskab. I 1944 oprettedes San Michele Liqueur Co. A/S for herunder at eksportere likør og dermed i forbindelse stående varer.

Firmaet repræsenterer Lanson père & fils, Reims, Fromy, Rogée & Co., Cognac, Wm. Greer & Co. Ltd., Distillers O. V. H. Whisky, Offley Forrester, Ltd., Oporto, Friedrich Altenkirch, Rüdeshheim a/ Rhein, Brega Rossi Vermouth og fremstiller Cherry (Brandy) Jensen, Liqueur San Michele og Bellmans Punsch.

Adresse: Kronprinsessegade 6, Kbhvn. K.

Martin Jensen, vinhandel. Grundl. i 1858 af Martin Jensen (f. 1829, d. 1895). Nuværende indehavere: Rigmor Boesen og Curt Andersen. Adresse: Holmens Kanal 7, Kbhvn. K.

Martin Jensen's Eftf. A/S, piber en gros. Grundl. i 1887 af Martin Jensen (d. 1931). Omdannet til aktieselskab i 1929. Nuværende forretningsfører: købmand Rosenløv Jensen.

Adresse: Ejlersvej 7, Kolding.

Metha Jensen's Eftf., modeforretning. Grundl. i 1897 af Metha Jensen (f. 1868). Indehaver (siden 1936): fru H. Danielsen.

Adresse: Borggade 14, Aarhus.

Michael Jensen & Sønner, fabrikation og salg af landbrugsmaskiner. Grundl. d. 1. nov. 1905 af Michael Jensen (f. 1880, d. 1947). Nuværende indehavere: Frede Jensen (f. 1903) og Eli Bruun Jensen (f. 1910).

Adresse: Slagelsevej 8, Høng.

Morten Jensen & Keller, købmands- og skibsprovianteringsforretning. Grundl. i 1889 af Morten Jensen (d. 1921). Indehaver siden 1921: R. A. Keller (f. 1890).

Adresse: Havnen 23, Horsens.

N. Jensen's Bryggeri. Grundl. i juni 1852. Den 25. okt. 1879 overtaget af N. Jensen (f. 1848, d. 1930) og i 1919 af den nuværende indehaver C. Jensen.

Adresse: Nørregade 40-42, Horsens.

N. Jensen's Sønner, snedkerforretning. Grundl. d. 6. febr. 1868 af Niels Jensen (f. 1843, d. 1921). Indehavere (siden 1922): Oluf Jensen (f. 1886) og Eiler Jensen (f. 1890).

Adresse: Sankt Jørgensbjerg 2, Kalundborg.

N. Chr. Jensen's Trikotagefabrik A/S. Grundl. i 1909 af N. Chr. Jensen (f. 1884, d. 1938). I 1938 overtog grundlæggerens søn, Erik Jensen (f. 1912), firmaet; i 1948 omdannedes det til et aktieselskab med vedtægter af 31. jan. og med en aktiekapital på kr. 150.000.

Bestyrelsen består af ovennævnte Erik Jensen, der er selskabets direktør siden stiftelsen, fru Mary Jensen (f. 1884), der er formand for bestyrelsen, og prokurist Henning Jensen (f. 1919).

Adresse: Munkegade 19-21, Aarhus.

Nic. Jensen's Eftf., Ivar Th. Petersen, kolonial- og produkthandel. Formentlig grundlagt omkring midten af det 17. århundrede. I 1876 overtaget af Nic. Jensen (f. 1852, d. 1919) og efter dennes død af Ivar Th. Petersen (f. 1892).

Adresse: Tønnesgade 2, Vejle.

Nicolai Jensen A/S, grosserer- og klædefirma. Grundl. d. 20. april 1867 af Jesper Nicolai Jensen (f. 1842, d. 1895). Efter grundlæggerens død blev firmaet overtaget af hans svigersøn, Johan Hansen (f. 1868), som fik grossererborgerkab i 1899. I 1948 blev firmaet omdannet til aktieselskab. Nuværende direktør: Johan Hansen. Nuværende bestyrelse: direktøren, grosserer Johan Hansen, kontorchef E. V. Magtengaard (f. 1908), landsretssagfører H. Ohrt (f. 1899) og prokurist K. C. Møller (f. 1890).

Adresse: Købmagergade 53, Kbhvn. K.

Niels Jensen, karetmagerforretning og savskærreri. Grundl. d. 9. april 1888 af Søren Jensen (f. 1861, d. 1916). Den 15. juni 1916 overtaget af Niels Jensen (f. 1893).

Adresse: Skærbæk.

Niels Jensen, snedkerforretning. Grundl. i 1881 af Peter Rasmussen (d. 1924) og C. T. Løwe (d. 1913). Indehaver (siden 1924): Niels Jensen (f. 1881).

Adresse: Sankt Hans Gade 24, Kbhvn. N.

Niels Jensen & Co., vinhandlerfirma. Grundl. d. 5. maj 1821 af Niels Jensen (f. 1793, d. 1860). Nuværende indehaver: Odense Vin Kompagni (se dette).

Adresse: Vingaarden, Odense.

Niels Jensen's Eftf. ved Niels Ovesen, slagterforretning. Grundl. d. 2. november 1884 af Niels Jensen (f. 6. november 1859, d. 1945). I 1923 overtaget af den nuværende indehaver, Niels Ovesen (f. 16. januar 1889).

Adresse: Lavendelstræde 4-6, Kbhvn. K.

Nis Jensen's Bog-, Kunst- & Papirhandel. Grundl. d. 1. okt. 1888 af Nis Peter Jensen (f. 1862, d. 1930). I 1927 overtaget af sønnen, R. H. P. Jensen (f. 1891).

Adresse: Nørregade 7, Haderslev.

N. P. Jensen's Korkvarefabrik A/S. Grundl. i 1880 af N. P. Jensen (f. 1852, d. 1912). Omdannet til aktieselskab d. 11. marts 1912. Nuværende direktør: H. C. Nielsen (f. 1880).

Adresse: Brigadevej 58, Kbhvn. S.

N. P. Jensen's Skibs- & Baadebyggeri. Grundl. i 1873 af Søren Abrahamsen (f. 1849); i 1900 flyttet til Esbjerg; i 1917 overtaget af N. M. Frederiksen (udtrådt 1922) og N. P. Jensen (f. 1883).

Adresse: Gammel Havn, Esbjerg.

O. Jensen, fiskeforretning. Grundl. d. 14. marts 1903 af O. Jensen (f. 1884), der stadig er indehaver af forretningen.

Adresse: Gammel Kongevej 51, Kbhvn. V.

Olaf A. Jensen, blikkenslager-, gas- og vandmester. Grundl. d. 20. april 1876 af N. J. C. Jensen (f. 1842, d. 1892). Efter hans død fortsat af enken, fru Johanne Jensen og sønnen, Olaf A. Jensen, R. af Dbg. (f. 1874), der blev eneindehaver i 1899.

Adresse: Vesterbrogade 120, Kbhvn. V.

Ole Jensen's Sønner, manufakturhandel. Grundl. d. 28. marts 1879 af Ole Jensen (f. 1850, d. 1921) og i 1919 overtaget af sønnerne, Carl Johan Jensen (f. 1883) og Ewald Jensen (f. 1885, d. 1949). I 1922 udtrådte Carl Johan Jensen af firmaet, der derefter fortsattes af Ewald Jensen som eneindehaver indtil 1949. Siden 1949 indehaves forretningen af enken, fru Linchen Jensen (f. 1882).

Adresse: Frederiksgade 11, Århus.

Oluf Jensen, bagerforretning. Grundl. i 1898 af L. Christensen. Den 7. april 1905 overtaget af den nuværende indehaver, Oluf Jensen (f. 1876).

Adresse: Valby Langgade 25, Kbhvn. Valby.

Otto Jensen, isenkramforretning. Grundl. d. 23. april 1889 af Carl Chr. Kjær (f. 1865, d. 1935). I 1934 overtaget af Otto Jensen (f. 1907).

Adresse: Nytorv 5, Thisted.

Otto Jensen's Farvehandel A/S. Grundl. d. 22. nov. 1890 af Otto Sepstrup (f. 1859, d. 1930). Den 1. nov. 1911 overtaget af Otto C. M. Jensen (f. 1884). I 1947 omdannedes forretningen til aktieselskab med nævnte Otto Jensen som direktør og bestyrelsesformand. Bestyrelsen består iøvrigt af farvehandler V. Jensen (f. 1912) og landsretssagfører J. Smedegaard Andersen (f. 1893).

Adresse: Østergade 7 A, Herning.

Ove C. Jensen, købmandsforretning. Grundl. i 1853 af Ove C. Jensen (f. 1830, d. 1919), i 1902 overtaget af hans søn, Søren M. Jensen (f. 1855, d. 1933) og i 1904 overgået til et aktieselskab med S. M. Jensen som leder. Selskabet opløstes i 1915, og firmaet overgik atter til S. M. Jensen som eneindehaver; efter hans død i 1933 videreførtes forretningen af enken, fru Josephine Jensen med sønnen, Ove C. Jensen (f. 12 sept. 1902), som forretningsfører. Siden 1943 har denne været eneindehaver af forretningen.

Adresse: Nørregade 8, Hjørring.

P. Jensen, bødkerforretning. Grundl. i 1884 af W. Møller. Indehaver siden 1911: P. Jensen (f. 1879).

Adresse: Kongensgade 27, Fredericia.

P. Jensen & Søn, blikkenslagerforretning. Grundl. d. 1. april 1904 af P. Jensen (f. 1873, d. 1935). I 1936 overtaget af sønnen, Chr. M. Jensen (f. 1908).

Adresse: Rosenkrantzgade 17, Århus.

P. Chr. Jensen, skibsprovieringsforretning. Grundl. d. 1. nov. 1896 af Axel Lund. Indehaver (siden 1927): P. Chr. Jensen (f. 1875).
Adresse: Fakse Ladeplads.

P. Chr. Jensen & Søn, møllestensfabrik. Grundl. ca. 1907 af P. Chr. Jensen (f. 1875, d. 1934). Indehaver (siden 1925): sønnen, H. B. Jensen (f. 1899).
Adresse: Ringstedgade 92, Næstved.

Peter Jensen, fiskeforretning en gros. Grundl. i 1880 af P. Jensen (f. 1849, d. 1902). Indehaver siden 1906: P. Jensen (f. 1883).
Adresse: Havnen, Middelfart.

Peter Jensen, vognmandsforretning. Grundl. i 1860 af Ole Jensen. I 1900 overtaget af sønnen, Albert Jensen (f. 1864, d. 1914) og i 1916 af dennes søn Peter Jensen (f. 5. maj 1890, d. 1936). Dennes enke, fru A. Jensen, fortsætter forretningen.
Adresse: Sophus Bauditz Vej 6, Charlottenlund.

Peter Jensen A/S, ost og kasein en gros. Grundl. i 1897 af Peter Jensen (f. 1870, d. 1944). Omdannet til aktieselskab 1. jan. 1950 med grosserer Knud W. Jensen som formand for bestyrelsen. Direktion: Knud Chrom, G. Lerche og Jens Pedersen.

Virksomheden, der har filialer i Svendborg, Rudkøbing, Sønderborg, Århus, Aalborg, Haslev og N-Aaby, omfatter eksport af handel i indlandet med ost og kasein.

Adresse: Hovedkontor og bylager: Hestemøllestræde 6, Kbhvn. K.
Eksportlager: Frederiksholms Havnevej 12, Sydhavnen, Kbhvn. SV.

P. G. Jensen & Søn's Eftf., våben- og sportsforretning. Grundl. i 1898 af P. G. Jensen. Nuværende indehaver: fru E. Jensen.
Adresse: Købmagergade 59, Kbhvn. K.

P. Hestbek Jensen, boghandel. Grundl. d. 8. dec. 1899 af Thorvald Hestbeck (f. 1870). Indehaver siden 1948: J. E. Schou Andersen (f. 1921).
Adresse: Prinsessegade 26, Fredericia.

Reinh. Jensen's Eftf. ved G. Frenzel, stenhuggeri. Grundl. d. 7. april 1900 af Reinholdt Jensen (f. 1863, d. 1933). I 1933 overtaget af dennes enke og i 1939 af G. Frenzel (f. 1895).
Adresse: Hjortholms Allé 44, Kbhvn. NV.

R. W. Jensen, malervare- og tapethandel. Grundl. d. 8. marts 1899 af R. W. Jensen (f. 1873). Den 1. april 1950 overtaget af sønnen, Carl Wilh. Jensen.
Adresse: Nygade 2, Slagelse.

S. Jensen, vildt- og fiskehandel. Grundl. i 1878 af S. Jensen (d. 1938). Indehaver (siden 1946): fru Paula Møller.
Adresse: Store Kongensgade 19, Kbhvn. K.

Salomon Jensen, blikkenslagerforretning. Grundl. i 1879 af Axel Pedersen (f. ca. 1849, d. 1919) og i 1919 overtaget af Salomon Jensen (f. 1892).
Adresse: Danmarksstræde 35, Fredericia.

S. E. Jensen & Roed, blikkenslagerforretning. Grundl. d. 2. juni 1899 af S. E. Jensen (f. 1845, d. 1926) og V. Roed (f. 1872). Nuværende indehaver: W. M. Hansen.
Adresse: Schacksgade 7, Kbhvn. K.

S. M. Jensen & Co. A/S, trikotagefabrik. Grundl. d. 6. jan. 1907 af S. M. Jensen, J. Nielsen og den senere borgmester i Odense, H. Chr. Petersen (f. 1875, d. 1944). Sidstnævnte var eneindehaver 1937—44. Omdannet til aktieselskab i 1944. Direktør (siden 1944): Ingv. Rasmussen (f. 1895).
Adresse: Klostervej 24, Odense.

Sophus Jensen, købmandsforretning. Grundl. ca. 1850 af købmand Levinsohn. Indehaver (siden 1936): fru Karna A. S. Jensen (f. 1889).
Adresse: Adelgade 87, Bogense.

Sophus Jensen & Søn, herreekviperingsforretning. Grundl. d. 1. sept. 1910 af Sophus Jensen (f. 1863, d. 1949). I 1947 overtaget af sønnen, Frithiof Jensen (f. 1895).
Adresse: Algade 62, Vordingborg.

S. P. Jensen, kolonialforretning. Grundl. i 1818 af Niels Ersleff Jacobsen (d. 1863). Indehaver (siden 1946): S. P. Jensen (f. 1900).
Adresse: Nørregade 2, Randers.

S. P. Jensen & Co., korn-, kul-, trælast- og tømmerhandel. Grundl. d. 15. nov. 1809 af Isræel Roeskilde. Indehavere (siden 1918): firmaet Carøe & Co., Kbhvn. (grundl. 1843) og S. P. Jensen (f. 1877). Den daglige ledelse forestås af direktør A. Holst-Jensen (f. 1895).
Adresse: Kordilgade 28, Kalundborg.

S. P. Jensen's Eftf., grossererfirma, jernhandel. Grundl. d. 17. dec. 1878 af S. P. Jensen. Indehaver (siden 1937): enkefru Emma Torp Laurzen.
Adresse: Rantzaustræde 40, Kbhvn. N.

Svend Jensen's Boghandel. Grundl. i 1844 af M. P. Grauballe, overtaget i 1860 af L. C. C. Estrup og i 1875 af H. M. Løding. I 1901 overtoges virksomheden af Chr. E. Krag, i 1904 af Axel Løngreen og i 1910 af Svend Jensen. Efter dennes død i 1947 overtoges forretningen af enken, fru Amalie Jensen, med Hans Munk (f. 1925) som bestyrer; denne overtog i 1950 bogladen som eneindehaver.
Adresse: Helligkorsgade 5, Kolding.

Svend Jensens Boghandel. Grundl. d. 22. okt. 1885 af N. Christensen og J. H. Christensen. Indehaver (siden 1. nov. 1934): Svend Jensen (f. 1907).
Adresse: Algade 18, Store Heddinge.

Sv. Aage Jensen, købmandsforretning. Grundl. i 1880 af A. Egholm. Indehaver (siden 1946): Sv. Aa. Jensen (f. 1918).
Adresse: Sct. Laurentii Vej 96, Skagen.

Søren Jensen, skomagerforretning. Grundl. d. 1. nov. 1888 af Jens Jensen (f. 1855, d. 1926). Indehaver (siden 1923): Søren Jensen (f. 1883).

Adresse: Bjerringbro.

Th. og Olaf Jensen, blikkenslager- og installationsforretning. Grundl. i 1864 af Cilius Jensen. I 1893 overtaget af nevøen, Th. Jensen (f. 1866, d. 1941), der i 1921 optog sin søn, Olaf Jensen (f. 1898), som medindehaver. Efter faderens død er denne eneindehaver.

Adresse: Grønnegade 3-5, Faaborg.

Theodor Jensen & Co., grossererfirma, import og eksport af kork. Grundl. i 1887 af Theodor Jensen (f. 1866, d. 1935). Forretningen startede med import og eksport af planter og blomsterløg. I 1895 indtrådte grosserer Christian Møller (f. 1870, d. 1899) som medindehaver af firmaet, der derefter antog navnet Theodor Jensen & Co. og samtidig udvidedes forretningen til også at omfatte import af kork. Virksomheden oparbejdede en betydelig eksport af planter, blomsterløg og kork til Skandinavien og Rusland, var bl.a. kejserlig russisk hofleverandør. Desuden oparbejdedes en eksport af dansk have- og markfrø fra egne avlscentre til Europa og Amerika.

I 1924 sammensluttedes firmaets frøafdeling med A/S L. Dæhnfeldt i Odense under navnet A/S L. Dæhnfeldt & Theodor Jensen.

I 1933 udtrådte Theodor Jensen af A/S L. Dæhnfeldt & Theodor Jensen, der videreførtes selvstændigt i Odense.

I 1934 omdannedes firmaet Theodor Jensen & Co. til et aktieselskab med firmaets tidligere prokurist Charles Nielsen som direktør (indtil 1937) og Theodor Jensen som formand for bestyrelsen.

I 1938 overtog sønnen, E. Theodor Jensen (f. 1914, d. 1944) ledelsen. I 1943 opløstes aktietelskabet og forretningen overtoges af E. Theodor Jensen og Robert Hanberg (f. 1895); fra 1945 er sidstnævnte eneindehaver.

Adresse: Abenrå 35, Kbhvn. K.

Thorvald Jensen, glarmester- og galanteriforretning. Grundl. i 1844 af Chr. Berg (d. 1862). Indehaver siden 1924: Thorvald Jensen (f. 1890).

Adresse: Havnegade 22, Rudkøbing.

Thorvald Jensen A/S, sæbefabrik. Grundl. d. 27. nov. 1895 af Thorvald Jensen (f. 1870, d. 1944). Overgået til aktieselskab i 1944. Nuværende direktion: grundlæggerens søn, Ludvig Jensen og svigersønnen, Alfred Liisberg.

Adresse: Nørrebrogade 35, Vejle.

Vald. Jensen, skiltefabrik. Grundl. i marts 1883 af Vald. Jensen (f. 1853, d. 1919). Efter hans død videreført af sønnen, Aage Hartoft (f. 1887).

Adresse: Peder Hvitfeldts Stræde 9, Kbhvn. K.

Valdemar Jensen, maskin- og værktøjsfabrik. Grundl. ca. 1893 af J. N. Blom (f. 1857, d. 1940). Indehaver (siden 1938): Valdemar Jensen (f. 1903).

Adresse: Fredensgade 16, Aarhus.

W. E. Jensen & Søn, kobbersmedefirma. Grundlæggeren, P. W. Jensen (f. 1800, d. 1878) nedsatte sig i 1828 og overdrog i 1867 forretningen til sønnen, W. E. Jensen (f. 1832, d. 1901), der i 1895 optog sin søn, Charles W. Jensen (f. 1867, d. 1925), som kompagnon. I 1924 optog Charles W. Jensen ingeniør Otto Bruhn (f. 1872, d. 1935) og den nuværende indehaver, civilingeniør Harald Nissen (f. 1894), som kompagnoner. I 1898 antoges det nuværende firmanavn.

Adresse: Vesterbrogade 107 B, Kbhvn. V.

Viggo Jensen, konditori og kafé. Grundl. d. 13. okt. 1793. Indehaver (siden 1929): Viggo Jensen (f. 1902).

Adresse: Sankt Hans Gade 3, Ringsted.

Viggo Jensen, købmandsforretning. Grundl. d. 16. okt. 1889 af H. Chr. Larsen. Indehaver (siden 1948): Viggo Jensen (f. 1906).

Adresse: Møllergade 21, Svendborg.

Viggo Jensen's Maskinfabrik. Grundl. i 1908 af Viggo Jensen (f. 1881). I 1913 omdannet til et aktieselskab. I 1932 hævdedes aktieselskabet og Viggo Jensen overtog firmaet som eneindehaver.

Adresse: Jægergårdsgade 152, Aarhus.

Wilh. Jensen, handel med huder og skind. Grundl. i 1849 af garver J. Lundberg. I 1889 overtaget af Wilhelm Jensen (f. 1861, d. 1939) og i 1939 af dennes søn, Oscar Jensen (f. 1899).

Adresse: Hostrupvej 1, Hobro.

Wilhelm Jensen & Søn, korn-, trælast-, kolonial- og kulforretning, kolonial en gros. Grundl. d. 1. aug. 1910 af Wilhelm Jensen (f. 1875, d. 1945). I 1945 overtaget af sønnen, Walter Jensen (f. 1907).

Adresse: Ringstedvej 12, Haslev.

Vilh. F. Jensen's Eftf., fabrik for herrekonfektion. Grundl. d. 17. april 1873 af Vilh. F. Jensen (d. 1937). Overgået til aktieselskab i 1937 med Kaj Kaufmann (f. 1893) som direktør; denne overtog i 1944 firmaet.

Adresse: Kristen Bernikows Gade 6, Kbhvn. K.

A. Jensen-Terpet, kul- og brændselsforretning. Grundl. i 1889 af Alfr. Linck (d. 1909). Indehaver (siden 1945): A. Jensen-Terpet (f. 1912).

Adresse: Peter Fabers Gade 8, Kbhvn. N.

William Jentzsch, buntmagerforretning. Grundl. i 1834 af buntmager H. P. Weirup (f. 1801, d. 1883) og d. 31. aug. 1882 overtaget af William Jentzsch (f. 16. nov. 1858, d. 1946). Sønnen, C. Jentzsch (f. 3. maj 1885), der i 1909 opto-

ges som medindehaver, var eneindehaver af forretningen fra 1946 til 1949, da han optog sin søn, Carl August Jentzch (f. 1919), som medindehaver. Forretningen er grundlagt i Søndergade nr. 21 og flyttedes i 1910 til den nuværende Adresse.

Adresse: Søndergade 18, Horsens.

Chr. Jeppesen, guldlister- og rammefabrik. Grundl. d. 7. nov. 1865 af Chr. Jeppesen (f. 1838 i Assens, d. 1898). Efter hans død overtoges forretningen af sønnen, Chr. H. Jeppesen (f. 1865, d. 7. april 1931). Virksomheden omdannet til et aktieselskab d. 12. maj 1919. Efter Chr. H. Jeppesens død i 1931 indtrådte dennes sønner, B. Chr. Jeppesen (f. 8. jan. 1907) og K. V. Jeppesen (f. 27. aug. 1901), i direktionen; sidstnævnte udtrådte af ledelsen i 1939. I 1943 blev aktieselskabet ophævet, og forretningen overtoges af B. Chr. Jeppesen som indehaver.

Adresse: Drejervej 9 B, Kbhvn. NV.

Emil Jeppesen, papir-, galanteri- og fotoforretning. Grundl. i 1906 af Emil Jeppesen (f. 1879), der stadig er indehaver af forretningen.

Adresse: Store Torv 5, Rønne.

J. P. Jeppesen, Lolland-Falsters Kaffe- og Tehandel, kaffe, import og en gros. Grundl. d. 4. nov. 1894 af J. P. Jeppesen (f. 1867, d. 1941). I 1941 overtaget af sønnen, konsul Ernst P. Jeppesen (f. 1898).

Adresse: Langgade 25, Nykøbing F.

Jørgen Jeppesen, herreekviperingsforretning. Grundl. i 1880 af E. Petersen. Nuværende indehaver: Jørgen Jeppesen (f. 1907).

Adresse: Holbergsgade 30, Kbhvn. K.

A. Jepsen, bødkerforretning. Grundl. i 1870 af Gustav Pallesen. Indehaver siden 1930: A. Jepsen (f. 1888).

Adresse: Fugholm 17, Horsens.

Harald Jepsen, manufakturforretning. Grundl. d. 1. maj 1835 af M. B. Frænkel (f. 1809, d. 1873). Indehaver (siden 1922): Harald Jepsen (f. 1888).

Adresse: Adelgade 21, Hobro.

Herman Jepsen, blikkenslagerforretning. Grundl. i 1897 i Esbjerg af Herman Jepsen (f. 1864, d. 1939). I 1898 flyttedes forretningen til København. Sønnen, Herman Jepsen (f. 1893), indtrådte i forretningen i 1920 og overtog ved faderens død firmaet som eneindehaver.

Adresse: Fredericiagade 40, Kbhvn. K.

Jerichau Trading Company A/S, blækfabrik. Grundl. i 1886 af E. A. Jerichau. Omdannet til aktieselskab i 1935. Direktion: H. O. Gjerløff og V. Gjerløff.

Adresse: Randersgade 50, Kbhvn. Ø.

Jernbanegades Material- & Farvehandel i Nykøbing F. Grundl. d. 1. dec. 1903 af Svend Teilmann (f. 1881), der stadig er indehaver af forretningen.

Adresse: Jernbanegade 28, Nykøbing F.

Jernbanehotellet i Aakirkeby. Grundl. ca. 1900. Nuværende indehaver: I. J. Rasmussen (f. 1910).

Adresse: Jernbanegade 48, Aakirkeby.

Jernbanehotellet i Maribo. Grundl. ca. 1880 af Niels Christensen (f. 1852, d. 1930). Indehaver (siden 1929): H. Hansen (f. 1880).

Adresse: Maribo.

Jernbanehotellet i Silkeborg. Grundl. ca. 1860. Indehaver (siden 1938): L. Momme. (f. 1890).

Adresse: Estrupgade 21, Silkeborg.

Jernbanehotellet i Slagelse. Grundl. i 1892. Indehaver (siden 1943): L. P. Nielsen (f. 1884).

Adresse: Sankt Mikkels Gade 29, Slagelse.

Jernbanehotellet i Viborg. Grundl. i 1902 af Mads Andersen. Indehaver (siden 1944): Sig. Jeppesen (f. 1894).

Adresse: Jernbanegade 1, Viborg.

Jernbanereklamen A/S. Stiftet d. 15. maj 1907. Selskabet har eneret til reklame på statsbanerne og de fleste privatbaner. Direktør (fra 1943): Leo Nielsen (f. 1894).

Adresse: Rådhuspladsen 16, Kbhvn. V.

N. Jernberg & Søn, skrædderforretning. Grundl. i 1892 i Sølvgade af N. Jernberg (f. 12. jan. 1873, d. 1935). Den 26. febr. 1924 indtrådte sønnen, Niels Osvald Adolf Fritz Jernberg (f. 24. dec. 1896), som medindehaver af firmaet, og efter faderens død i 1935 overtog han det som eneindehaver.

I 1925 flyttedes forretningen til Frederiksberggade nr. 34 og i 1933 til den nuværende adresse.

Adresse: Farvergade 4, Kbhvn. K.

Jernindustriens Ulykkesforsikring, gensidigt forsikringsselskab. Grundl. d. 5. jan. 1899 af Foreningen af Fabrikanter i Jernindustrien i anledning af loven af 1898 om forsikringspligt for arbejdere. Direktør (siden 1922): cand. polit. Søren Christensen (f. 1883).

Adresse: Nørre Voldgade 34, Kbhvn. K.

Jernkontoret A/S, se næste side.

Jernvarefabrikken Danmark A/S. Grundl. d. 18. dec. 1899 af C. P. Thøgersen (f. 1866, d. 1925). Omdannet til aktieselskab i 1937. Direktør (siden 1937): Angelo Karlsen (f. 1901).

Adresse: Lindevangs Allé 3 A, Kbhvn. F.

Hans A. Jersin, ostehandel en gros. Grundl. i 1887 af Hans A. Jersin (f. 1855, d. 1928). Efter grundlæggerens død overtaget af sønnen, Dines A. Jersin (f. 1904).

Adresse: Nyhavn 31, Kbhvn. K.

Jespersen's Hotel. Grundl. i 1865 af kammerråd V. Jespersen (d. 1923). Indehaver (siden 1933): Niels Peter Theodor Jørgensen (f. 1899).

Adresse: Søndergade 4, Lemvig.

JERNKONTORET A/s

Grossistvirksomhed (råvarer til jernindustrien). Grundl. i 1905 af et aktieselskab, hvis bestyrelse bestod af S. Chr. Hanberg, Poul S. H. Larsen og F. M. Wienberg. Firmaets første di-

tionstål et hærderi, som i slutningen af 1945 blev erstattet med et nyt, fuldt moderne hærderi.

Allerede fra firmaets start beskæftigede man sig med import af råjern og ferrolegeringer til brug for Danmarks jernstøberier. Råjern importeredes i årene op til 1940 væsentligst fra England; efter at denne import som følge af den anden verdenskrig standsede, har man importeret dette materiale fra de allerfleste af Europas råjernerproducerende lande, og firmaet er i dag et af de førende inden for dette område.

Selskabet har ligeledes igennem mange år drevet en betydelig virksomhed med import af forædlet stål og har igennem de sidste ca. 25 år repræsenteret ledende verdensfirmaer som Aktiebolaget Bofors, Sverige, for legerede værktøjs- og konstruktionsstål etc., og Firth-Vickers Stainless Steels Limited, Sheffield, for levering af rustfrit stål i plader, stænger, profiler etc. — Yderligere har firmaets afdeling for værktøj siden 1933 været repræsentant for Norton Company,

Worcester, Mass., U. S. A., der er verdens største og ældste fabrik for slibeskiver og slibemidler.

Gennem alle årene har selskabets hovedkontor været beliggende på Nørrevold, først i nr. 30 og senere efter ombygning i 1938—39 af ejendommene nr. 32, 34 og 36 har man disponeret over stueetagen i dette bygnings-



Lageret, Vibevej nr. 16

rektør var Axel Thortsen. Han afløstes i 1917 af H. Smith (f. 1887), der i 1950 efterfulgtes af den nuværende direktion, bestående af K. G. Lund (f. 1892) og E. Hellstrøm Møller (f. 1902), der begge har været tilknyttet virksomheden i en årrække.

Bestyrelsen består af civilingeniør Sigurd Pedersen (f. 1901), direktør Svend Mansted (f. 1897) og direktør Frode Kjems (f. 1884).

Firmaet startedes oprindeligt med en aktiekapital af kr. 50.000, som i 1917 udvidedes til kr. 200.000 og i 1942 til kr. 1.000.000.

Virksomheden søgte efter starten væsentligst sine kunder inden for industrien i København, og først omkring 1920 påbegyndtes en regelmæssig bearbejdning af jernindustrien i hele landet. Dette førte til, at der i 1924 oprettedes en filial i Århus, som nu hører til de ledende jernfirmaer i Jylland og i øjeblikket er under betydelig udvidelse. Århus-afdelingen er siden 1927 blevet ledet af direktør Robert Hansen.

I 1927 indrettedes i København et lager for stangjern, plader, stålbjælker etc. på hjørnet af Tranevej og Glentevej, og i løbet af tredive år erhvervedes den væsentligste del af arealet mellem disse veje, samt Vibevej og Ørnevej, og nymoderne indrettede lagerbygninger forsynet med alle tekniske hjælpemidler opførtes på dette areal.

I 1930 indrettedes som service-afdeling for salget af værktøjsstål og legerede konstruk-

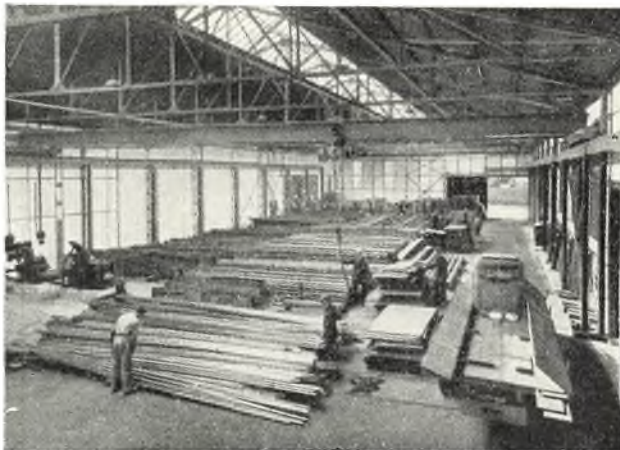

Interiør fra lageret, Vibevej 16

kompleks. Selskabet har idag en medarbejderstab på op imod 200 personer.

Adresse: Nørre-Voldgade 32, Kbhvn. K.

Jespersen og Pio's Forlag. Grundl. 1. jan. 1865 af Edvard Jespersen (f. 1831 på Grønnebjerggård, Holbæk amt, d. 1904), der begyndte forlagsvirksomhed, E. Jespersens Forlag, samtidig med at han overtog Otto Schwartz's Boghandel, grundl. 17. sept. 1850. Den 1. jan. 1898 overdrog han firmaet til sønnen, Halfdan Jespersen (f. 1870), som 1. juli 1928 tillige overtog V. Pio's Forlag, grundl. 19. aug. 1852 af Valdemar Vilh. Pio. Den 1. jan. 1935 indtrådte sønnen, Iver Jespersen (f. 1904), i firmaet, fra 1. jan. 1950 som medindehaver. Udgiver dansk og oversat skønlitteratur, børnebøger og populærvidenskabelige værker samt Pios Love.

Adresse: Valkendorfsvej 22, Kbhvn. K.

Aage Jespersen, isenkramforretning. Grundl. d. 12. april 1896 af P. Nielsen (f. 1865). Indehaver (siden 1938): Aage Jespersen (f. 1888).
Adresse: Østergade 24, Struer.

A. Jespersen & Søn, se næste side.

C. P. Jespersen, gartneri og blomsterhandel. Grundl. d. 17. maj 1867 af Jens Jespersen (f. 1830, d. 1915). Indehaver (siden 1912): sønnesønnen, Viggo Jespersen (f. 1881).

Adresse: Plantagevej 12, Thisted.

T. Jespersen & Co., grossererfirma, vine. Grundlagt i 1859 af Carl Theodor Jespersen (f. 1823, d. 1908), som videreførte det tidligere startede firma Jespersen, Nagel & Co. under firmanavnet Th. Jespersen & Co., fra 1862 T. Jespersen & Co. I 1889 indtrådte hans søn, Sophus Theodor Jespersen (f. 1862, d. 1930), i firmaet, hvoraf han fra grundlæggerens udtræden i 1903 var eneindehaver. I 1922 optog sidstnævnte sin søn, konsul C. Tage Jespersen (f. 13. jan. 1896) som medindehaver, og denne er siden sin faders død i 1930 eneindehaver af firmaet.

Adresse: Bredgade 71, Kbhvn. K.

Jespersen-Skree, herreekviperingsforretning og skrædderi. Grundl. d. 13. aug. 1890 af J. Jespersen-Skree (f. 1864, d. 1937). I 1937 overtaget af sønnen, N. S. Jespersen-Skree (f. 1903).

Adresse: Jernbanegade 38, Haslev.

A. Jessen & Co.'s Eftf., assuranceforretning. Denne forretning er grundlagt d. 14. juli 1906 af J. V. Jessen (d. 1921). I 1932 overtoges forretningen af V. Thomsen (f. 1869, d. 1947), og den videreføres nu af dennes enke, fru A. M. Thomsen og sønnerne, O. C. Thomsen (f. 1909) og N. Thomsen (f. 1915).

Adresse: Vesterport, Kbhvn. V.

H. Jessen A/S, købmandshandel en gros og en detail. Grundl. i 1899 af M. P. Knudsen, senere overtaget af H. Jessen. Omdannet til aktieselskab d. 1. jan. 1919. Direktør (siden 1919): Alfred L. Rasmussen (f. 1893).

Adresse: Køgevej 56, Taastrup.

Hans Jessen's Maskinbyggeri. Grundl. d. 20. sept. 1895 af møllebygger Hans Jessen (f. 19. febr. 1855 i Nordborg på Als, d. 27. dec. 1920).

Virksomheden begyndte som møllebyggeri, men udvidede senere arbejdsfeltet til fabrikation af transportanlæg for korn- og foderstofanlæg, og firmaet har efterhånden udført hovedparten af den art anlæg her i landet. Efter grundlæggerens død i 1920, fortsattes virksomheden af dennes enke, med sønnen, ingeniør Valdemar Jessen (f. 6. juli 1898), som leder; denne overtog i 1926 virksomheden som eneindehaver.

Virksomheden, der normalt beskæftiger ca. 70 arbejdere og funktionærer, har endvidere under den nuværende indehaver udvidet fabrikationen til også at omfatte transportanlæg indenfor de fleste brancher. Virksomheden har haft samme beliggenhed siden 1909, men er i mellemtiden moderniseret og udvidet.

Adresse: Borgvoldgade 14, Vejle.



Hans Jessen

Heinr. Jessen & Co., farveri- & tøjrensingsanstalt. Grundl. 22. jan. 1899 af Heinr. Jessen (d. 1941) og M. Ulstrup under firmanavnet Ulstrup & Jessen; senere overtog Heinrich Jessen virksomheden som eneindehaver under navnet Heinr. Jessen; i 1918 indtrådte hans søn, Harry Jessen (f. 1897), som medindehaver; denne er siden 1941 eneindehaver.

Adresse: Brønshøjholms Allé 45, Kbhvn. Brønshøj.

Niels Jessen, fh. William Nathan & Co., vekselærer og bankierfirma. Grundl. d. 19. maj 1868 af etatsråd Martin W. Heyman (f. 1843, d. 1909). I 1907 indtrådte William P. Nathan (f. 1863, d. 1945), i firmaet, og Nathans i 1892 grundlagte forretning sammensluttedes med Heymans. William Nathan var eneindehaver fra 1909; han optog i 1943 Niels Jessen som medindehaver; denne er siden 1945 eneindehaver.

Adresse: Højbro Plads 17, Kbhvn. K.

P. Jessen & Co., ostehandel en gros. Grundl. d. 1. april 1892 af Peder Nissen Jessen (d. 1928). Indehaver siden 1934: Svend Kirkedal Mortensen (f. 1894).

Adresse: Rædersgade 7 C, Horsens.

Peter Jessen, manufakturforretning. Grundl. d. 5. sept. 1911 af Peter Jessen (f. 1886), der var eneindehaver indtil 1940. I 1940 indtrådte Johann Jessen (f. 1915), Erik Jessen (f. 1919) og frk. Ingeborg Jessen (f. 1914) som interessenter; senere er også Olaf Jessen (f. 1922) og Peter Jessen (f. 1925) indtrådt i firmaet.

Adresse: Storegade 15-19, Aabenraa.

A. JESPERSEN & SØN



Murer- og entreprenørfirma. Firmaet er grundlagt af muremester Anders Jespersen (f. 1868), der fremdeles er medindehaver af firmaet. Den 3. marts 1903 angives som stiftelsesdagen, nemlig den dag, da muremester A.

Jespersen blev optaget som medlem af Københavns Murer- og Stenhuggerlaug. I 1922 optoges sønnen, civilingeniør Paul Kerrn-Jespersen (f. 1894), som medindehaver, og firmaet antog det nuværende navn.

Fra at være et rent murerfirma er firmaet gennem årene udviklet til at være et alsidigt murer- og entreprenørfirma, idet det foruden murerarbejder påtager sig udførelsen af jernbetonarbejder, jord-, vej- og kloakarbejder, bro- og havnebygningsarbejder samt flere specialarbejder, såsom grundforstærkning ved forstening af sandholdige jordarter og indpresning af cement, sprøjtebeton og sprøjtepuds, isolering og akustisk regulering ved påsprøjtning af asbestfibre.

Blandt firmaets større arbejder i de senere år kan nævnes: Bølligbyggeri: Ved Fortet, Søndergaardsparken, Høje Søborg, Dommerparken, Brøndbyparken. Skoler: Handelshøjskolen, skolen i Skjulhøj Allé. Hospitaller: Sundby Hospital, Diakonissestiftelsen, Niels Steensens Hospital. Industribygninger: General Motors nye fabriksanlæg, Ny Maglemølle fabriksanlæg i Næstved (se billede), kartonfabrik og papirlager i København. Udvidelse af Silkeborg Papirfabrik, Dansk Bølgepap Industri og Nordisk Insulinlaboratorium. Novo Terapeutisk Laboratorium, Danske Farve- & Lakfabrikker, fabriksbygninger for Vølund og Dansk Sojakagefabrik, H. C. Clausen's Skotøjsfabrik (se billede) og Dansk Kunstsilkefabrik. Forretningsbygninger: Holbechs Hus, A. Stelling's Hus. Jordarbejder: Oprensning af Ryå og Liverå. Vej- og kloakarbejder: Ringvej B4 fra Lyngby til Bagsværd, omlægning af Søborg Hovedgade. Broarbejder: Ulvsundbroen (se billede), broen over Nørrebrogade ved Slangerupbanen, Børsbroen, ombygning af Prinsens Bro. Havnearbejder: Bolværksarbejde i Århus, Næstved, Vejle og ved Masnedøværket. Istandsættelsen af en del af Århus Havn efter krigsskader. Nyt havneanlæg ved Kyndbyværket. Tunnelarbejder: Kloaktunnelen under Øresund.

Adresse: Oscar Ellingers Vej 17, Kbhvn. F.



H. C. Clausen's Skotøjsfabrik

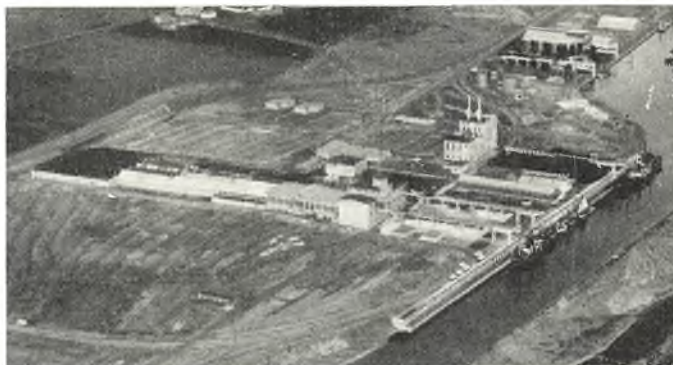

Ny Maglemølle Papirfabrik, Næstved



Ulvsundbroen

Peter Jessen A/S, manufakturforretning. Grundl. d. 26. marts 1910 af Peter Neergaard Jessen (f. 1887, d. 1938). I 1938 omdannet til aktieselskab (vedtægter af 27. sept.) med M. C. Toustrup (f. 1907) som adm. direktør.

Adresse: Vestergade 17-19, Silkeborg.

R. Jessen's Eftf., isenkramforretning. Grundl. d. 25. aug. 1874 af R. Jessen. I 1914 overtaget af J. Nielsen (f. 1878, d. 1935). I 1935 overgået til et aktieselskab med enkefru Helga Nielsen (f. 1880, d. 1949) som formand for bestyrelsen. Som firmaets bestyrer tiltrådte K. Werngren (f. 1907). Aktieselskabet hævdedes i 1941 og forretningen overtoges af enkefru Helga Nielsen som eneindehaver. I 1946 overtoges den af P. Maegaard Nielsen (f. 1917).

Adresse: Langgade 20, Nykøbing F.

S. Jessen's Eftf. ved I. Emanuelsson, maskin-afskrivningsbureau. Grundl. i 1900 af frøken S. Jessen (f. 1858, d. 1934), efter hvem den mangeårige medarbejder, fru E. Emanuelsson (f. 1878), videreførte forretningen. Den 1. april 1949 overtog frk. I. Emanuelsson (f. 1920) forretningen. Forretningen har lige siden grundlæggelsen haft samme adresse.

Adresse: Linnésgade 18, Kbhvn. K.

Chr. Jessen & Søn, isenkramforretning. Grundl. d. 1. marts 1903 af Chr. Jessen (f. 1877), der fremdeles er indehaver af forretningen.

Adresse: Torvestræde 6, Næstved.

Jettadam Fabrikker A/S, kemisk-teknisk fabrik. Grundl. i 1858 i Kerteminde af kemiker Chr. Adam Ludvigsen. I 1874 flyttedes firmaet til Odense og i 1880 til Kbhvn. I 1882 overtoges det af to sønner, der gav det navnet Jettadam Fabrikker efter forældrenes fornavne (Jette og Adam). Formand for bestyrelsen og adm. direktør: Aug. Fuchs (f. 1877).

Adresse: Amagerbrogade 294-296, Kbhvn. S.

Jex-Fabrikerne I/S og Skandinavisk Arkady Co. A/S. Grundl. i 1911 af P. Nielsen-Jexen, som den 8. aug. 1911 fik borgerskab som grosserer i København. Den 26. febr. 1926 omdannedes firmaet til Skandinavisk Arkady Co. A/S,

der som hovedartikler handler med bagemidler og diverse bageriartikler. Selskabets bestyrelse består af overretssagfører Frithiof Kemp, direktør M. P. Maybudy, England og ovennævnte P. Nielsen-Jexen, som er selskabets administrerende direktør. Aktiekapitalen andrager 150.000 kr.



P. Nielsen-Jexen

Den 4. okt. 1940 stiftedes Jex-Fabrikerne A/S, som d. 2. jan. 1944 omdannedes til Jex-Fabrikerne I/S med P. Nielsen-Jexen og Chr. Knudsen som interessenter. Jex-Fabrikernes



Virksomhedens kontorbygning

produktion omfatter fabrikation af marcipan, chokolade, marmelade makaroni m.m.

P. Nielsen-Jexen stiftede i 1938 tillige handelsfirmaet Nelox ved P. Nielsen-Jexen.

Adresse: Strandlodsvej 9, Kbhvn. S.

Bernh. Johannesen, skrædderforretning. Grundl. d. 17. okt. 1902 af C. Johannesen (f. 1869, d. 1921). Indehaver (siden 1. april 1934): Bernhard Johannesen (f. 1893).

Adresse: Valby Langgade 25, Kbhvn. Valby.

Holger Johannessen & Co., møbelfirma. Grundl. 19. nov. 1903 af Holger Johannessen (f. 1877), der fremdeles er indehaver af firmaet; siden



Holger Johannessen



Poul Pii Johannessen

1940 sammen med sønnen, Poul Pii Johannessen (f. 1903). Holger Johannessen er formand for Haandværkerforeningen i Kbhvn. (siden 1942), og var medlem af Kbhvns borgerrepræsentation fra 1943-50. Sønnen Poul Pii Johannessen er siden 1947 oldermann for Sadelmager- og Tapetsererlauget i Kbhvn.

Adresse: Pilestræde 43-45, Kbhvn. K.

N. Johannessen, cykler en gros, automobilhandler. Grundl. i 1878 af Niels Johannessen (f. 1853, d. 1932). Indehaver (siden 1932): sønnen, Johs. Johannessen.

Adresse: Haslev.

Johs. Johannsen, slagterforretning. Grundl. i 1868 af Theodor Sally (f. 1840, d. 1895). Indehaver siden 1945: Johannes Johannsen (f. 1914).

Adresse: Store Strandstræde 21, Kbhvn. K.

Ulrich Johannsen's Eftf., guldsmedeforretning. Grundl. d. 13. nov. 1843 af Ulrich Johannsen (f. 1816, d. 1912). I 1886 overtaget af sønnen, Hans Ebbe Johannsen (f. 1856) og i 1920 af dennes søn, Hans Johannsen (f. 1891).

Adresse: Perlegade 24, Sønderborg.

A. Johansen, bageri og konditori. Grundl. i 1863 af bagermester Petersen. Indehaver (siden 1915): A. Johansen (f. 1891).

Adresse: Søndergade 1, Løgstør.

A. Johansen, grossistforretning i æg, huder og skind. Grundl. i 1908 af A. Johansen (f. 1882), der stadig er indehaver af forretningen.

Adresse: Havnevej 5, Hadsund.

A. C. Johansen, isenkramforretning. Grundl. i 1909 af A. C. Johansen, der stadig er indehaver af forretningen.

Adresse: Boulevarden 2, Aalborg.

A. L. Johansen & Søn, møbelforretning. Grundl. i 1855 som møbelfabrik, sav- og høvleværk af A. L. Johansen (f. 1830 i Eidersted, d. 1916). I 1888 optog han sin ældste søn, I. C. Johansen (f. 1864, d. 1931), som kompagnon i forretningen; i 1903 trak han sig tilbage fra virksomheden og samtidig indtrådte en yngre søn, Aage Johansen (f. 1878), i firmaet. I 1876 byggedes ny fabrik med savskæreri, og efter dennes brand i 1906 atter en ny fabrik ved havnen. I 1928 blev Aage Johansen eneindehaver af firmaet. I 1950 optog han sin søn, A. L. Johansen (f. 1921), som medindehaver.

I 1926 ophørte fabrikationen af møbler en gros og i 1928 nedlagdes savværket. Siden da fortsættes og udvidedes en detail afdelingen.

Adresse: Jernbanegade 18, Kolding.

Brødr. Johansen, købmandsforretning. Grundl. d. 31. maj 1891 af F. V. Johansen (f. 1865, d. 1910). I 1936 overtaget af sønnerne, H. V. Johansen (f. 1894) og K. Johansen (f. 1896).

Adresse: Vamdrup.

Carl Bernhardt Johansen, bageri. Grundl. i 1899 af bagermester Albert Deleuran. Indehaver siden 1938: C. B. Johansen (f. 1905).

Adresse: Vendersgade 53, Fredericia.

Chr. Johansen's Eftf., maskinsnedkeri. Grundl. i 1898 af Chr. Johansen (f. 1863, d. 1934). I 1942 overtaget af A. J. Christensen (f. 1894, d. 1946), hvis enke, fru Karla Christensen (f. 1894), nu viderefører firmaet.

Adresse: Haraldsgade 61, Kbhvn. Ø.

Fr. Johansen A/S, købmandsforretning. Grundl. d. 1. dec. 1891 af Frederik Johansen (f. 1862, d. 1943). I 1943 omdannedes forretningen til et aktieselskab under direktion af J. N. Haulrik (f. 1889). Selskabets bestyrelse består af elektroinstallatør C. T. Dam (f. 1903) og hotelejer O. Søggaard (f. 1908).

Aktiekapitalen er på 150.000 kr.

Adresse: Mariager.

Hagbarth Johansen, skomagerforretning. Grundl. d. 1. april 1880 af P. C. Johansen (f. 1850, d. 1928) og d. 28. febr. 1911 overtaget af hans søn, Hagbarth Johansen (f. 1886).

Adresse: Give.

Herm. Johansen, købmandsforretning. Grundl. d. 30. maj 1842 af Niels Jørgen Gade. Indehaver (siden 1910): Herm. Johansen (f. 1884).

Adresse: Sankt Ols Gade 24, Roskilde.

Holger Johansen, gartneri. Grundl. d. 1. marts 1893 af Anders Simonsen Pedersen. Indehaver (fra 1. marts 1950): Holger Johansen (f. 1917).

Adresse: Alykkegade, Kolding.

Ingvard Johansen, købmandsforretning. Grundl. i 1895. Indehaver (siden 1947): Ingvard Johansen (f. 1908).

Adresse: Allégade 70, Odense.

J. Johansen's Pap- og Papirvarefabrik A/S. Grundl. i 1887 af J. J. Johansen (f. 5. juni 1859). I 1913 blev firmaet overtaget af sønnen, J. H. Johansen (f. 1889, d. 1948). I 1948 overtaget af fru Addy Johansen.

Adresse: Vingårdstræde 5, Kbhvn. K.

J. Chr. Johansen & Søn, glarmesterforretning. Grundl. d. 31. nov. 1891 af J. Chr. Johansen (f. 1866). Indehaver (siden 1944): sønnen, Kristen Johansen (f. 1892).

Adresse: Storegade 18, Thisted.

Jens Johansens Kartonnagefabrik. Grundl. i 1906 af Jens Johansen (f. 1881), der i 1950 optog sin søn, Holger Kjær Johansen (f. 1909), som medindehaver. Fabrikken grundlagdes som bogbinderi, men har siden 1916 været specialiseret til fremstilling af æsker og kartonvarer.

Adresse: Fredericiagade 21, Vejle.

Johs. Johansen, købmandsforretning. Grundl. ca. 1885 af P. Christensen (f. 1846, d. 1921) og i 1929 overtaget af den nuværende indehaver, Johs. Johansen (f. 3. febr. 1900).

Adresse: „Dyrlægegården“, Nygade 2, Brønderslev.

Johs. Johansen's Trælasthanvel A/S. Grundl. ca. 1860 og senere overtaget af Johannes Jensenius Johansen (f. 1862, d. 1931). Omdannet til aktieselskab i 1919. Direktør (siden 1948): L. Aa. Rasmussen (f. 1911).

Adresse: Ahrenfeldtsgade 11, Frederikshavn.

J. P. Johansen, skibsprovianteringsforretning. Grundl. d. 4. april 1900 af J. P. Johansen (f. 1866, d. 1940). I 1941 overtaget af sønnen, Eigil Johansen (f. 1911).

Adresse: Havnegade 40, Aarhus.

L. Johansen & Søn, møbelforretning og snedkeri. Grundl. d. 30. okt. 1862 af J. J. Johansen (f. 1827, d. 1909). Nuværende indehaver: grundlæggerens sønnesøn John Jørgen Johansen (f. 1908).

Adresse: Dronningens Tværgade 40, Kbhvn. K.

M. Johansen, gartnerforretning. Grundl. d. 20. aug. 1884 af N. Jensen (f. 1858, d. 1937). Indehaver (siden 1916): M. Johansen (f. 1881).
Adresse: Østergade 10, Struer.

M. Johansen's Eftf., smedeforretning. Grundl. i 1861 af M. Michelsen. I 1892 overtaget af Martin Johansen (f. 1872, d. 1944). I 1937 overtoges forretningen af M. Sørensen (f. 1896) og Poul Mathiesen (f. 1899).
Adresse: Gammel Munkegade 8, Arhus.

Marinus Johansen & Søn, tapet- og farvehandel samt farve- og lakfabrik. Grundl. d. 1. Marts 1906 af Marinus Johansen (f. 1880, d.



Marinus Johansen



Knud E. V. Johansen.

1944) i den gamle bindingsværksbygning „Marcus-Bechs Gaard“, i Borgporten. I løbet af få år voksede forretningen så stærkt, at en udvidelse var påkrævet. I 1909 erhvervedes derfor ejendommen Immervad nr. 2, som dog først måtte gennemgå en altomfattende ombygning, før den var egnet til firmaets formål. I de følgende år udviklede forretningen sig stadig i hastigt tempo, og der måtte allerede i 1916 foretages en ny ombygning. I 1930 udførtes en tredje, meget betydelig ombygning.

I efteråret 1935 tiltrådte grundlæggerens søn, Knud E. V. Johansen som forretningsfører i firmaet efter uddannelse, såvel teoretisk som praktisk i forbindelse med et flerårigt ophold i udlandet på farve-, lak- og tapetfabrikker.

Kort tid herefter blev firmaet opdelt i tre kategorier: fabriksvirksomhed, en gros-forretning og detail-udsalg.

Fabriksvirksomheden, der sidst havde haft til huse i ejendommen Badstuegade nr. 3, blev henlagt til forstaden Brabrand. En gros-forretningen flyttedes fra Immervad til større lokaler i ejendommen Rosensgade nr. 19. Detail-udsalget forblev i Immervad og fik paa denne måde rummeligere forhold at arbejde under.

Den 1. jan. 1943 blev Knud E. V. Johansen optaget som medindehaver, og firmanavnet blev samtidig ændret til det nuværende. Efter faderens død d. 18. nov. 1944 overtog han (d. 1. jan. 1945) firmaet som eneindehaver.

Firmaets afdeling for malervarer og kunstnerartikler en gros findes i Rosensgade nr. 19, Arhus; farve-, fernis- og lakfabrikken Skovbakkevej 16-18-20, Brabrand; afdelingen for tapeter, linoleum og vinduesafblænding en gros samt firmaets detail-udsalg Immervad 2, Arhus.

N. C. Johansen, entreprenørforretning. Grundl. i 1869 af N. C. Johansen (f. 1830, d. 1898). Indehaver (siden 1928): N. C. Johansen (f. 1903).

Adresse: Seebladsgade 19, Odense.

P. Johansen, glarmesterforretning. Grundl. i 1862 af G. A. Lundh (d. 1916). I 1914 overtaget af Chr. Johansen (f. 1885) og d. 1. april 1946 af P. Johansen (f. 18. dec. 1916).

Adresse: Gråbrødretorv 9, Kbhvn. K.

P. Johansen's Eftf. ved P. Bækgaard, korn- og foderstoffer. Grundl. d. 1. nov. 1883 af P. Johansen (f. 1857, d. 1922). Den 1. nov. 1912 indtrådte svigersønnen, Peter Bækgaard (f. 30. jan. 1890, d. 24. marts 1940), i firmaet, og overtog dette som eneindehaver i 1922. Fra 1940 videreførtes firmaet af hans enke, fru V. Bækgaard, med sønnen, H. Bækgaard (f. 31. aug. 1914), som forretningsfører. Sidstnævnte indtrådte i forretningen i 1937; den 1. marts 1950 overtog han firmaet som eneindehaver.

Adresse: Cort Adelersgade 1, Kbhvn. K.

R. M. Johansen, købmandsforretning. Grundl. i 1825 af købmændene Bruun og Sachmann. I 1898 overtaget af R. M. Johansen og i 1940 af Th. Bruun (f. 1897).

Adresse: Algade 27, Nykøbing S.

S. E. Johansen & Søn, bogbinderi. Grundl. d. 14. april 1891 af S. E. Johansen (f. 1855, d. 1926). I 1924 overtaget af sønnen, O. Johansen (f. 1900).

Adresse: Kronprinsessegade 20, Kbhvn. K.

Thomas Johansen & Søn, en gros & importforretning (galanteri, lædervarer og legetøj). Grundl. d. 21. nov. 1893 af Thomas Johansen (f. 1864, d. 1925). I 1918 blev sønnen, Wilhelm Christian Johansen (f. 1891), optaget som medindehaver; ved faderens død i 1925 overtog han firmaet som eneindehaver.

Firmaet startedes som almindelig detailhandel, men i de sidste 50 år har det udelukkende været lagt an på fabrikation og en gros handel.

Adresse: Gugvej, Aalborg.

W. Johansens Enke, maskinfabrik. Grundl. 1900 af C. O. W. Johansen (f. 1870, d. 1927). Efter grundlæggerens død fortsattes virksomheden af hans enke, fru Kirsten Marie Johansen (f. 1879). Senere er optaget i fabrikkens ledelse ingeniørerne C. G. Johansen, Sv. A. Johansen, E. Johansen og prokurist Frk. B. Johansen.

Fabrikken er specialiseret i fremstilling af maskiner for træ- & jernindustrien.

Adresse: Smedegade 16-20, Herning.

Johnsen & Michaelsen, metalvarefabrik. Grundl. d. 1. dec. 1905 af I. C. Michaelsen (d. 1937). Nuværende indehavere: Albert Johnsen (f. 1879), E. A. L. Johnsen (f. 1900) og K. A. B. Johnsen (f. 1912).

Adresse: Nordre Frihavnsgade 24, Kbhvn. Ø.

C. C. U. Johnsen's Bog- og Papirhandel ved Ole Bager. Grundl. d. 18. sept. 1844 af C. C. U. Johnsen (f. 1821, d. 1893). Efter grundlæggereens død overtoges forretningen af hans dattersøn, David Bager (f. 1868, d. 1942). Dennes søn, Ole Bager (f. 4. nov. 1904) overtog forretningen i 1929.

Adresse: Torvet 5, Faaborg.

J. Johnsen & Søn, entreprenørforretning. Grundl. i foråret 1894 af J. Johnsen (f. 1866, d. 1924). I 1924 overtaget af sønnen, Carl Johnsen (f. 1898).

Adresse: Bernhard Bangs Allé 20, Kbhvn. F.

O. Møhr Johnsen, skomagerforretning. Grundl. i 1826 af Anders Johnsen (f. ca. 1800). Indehaver siden 1912: O Møhr Johnsen (f. 1881).

Adresse: Algade 32, Korsør.

Sophus E. Johnsen & Co., skibsprovianteringsforretning. Grundl. d. 23. okt. 1900 af Sophus E. Johnsen (f. 1869), der i 1921 optog Thomas Kingo Møller (f. 1879) som medindehaver. Siden 1931 er sidstnævnte eneindehaver.

Adresse: Havnegade 32, Århus.

Hotel Jomfrubjerget. Grundl. d. 12. juli 1890 af vicekonsul Hintze (d. 1898). Indehaver (siden 1947): Hakon Nielsen (f. 1914).

Adresse: Almindingen.

Th. Engelsted Jonassen & Sønner, gas- og vandmesterforretning, maskinfabrik. Grundl. i 1888 af Peter Jonassen (f. 1846, d. 1912). I 1912 overtaget af Th. Engelsted Jonassen (f. 1876, d. 1949) og i 1949 af dennes sønner, E. Th. Engelsted Jonassen (f. 1901) og A. V. Engelsted Jonassen (f. 1908).

Adresse: Vibevej 18, Kbhvn. NV.

Wald. Joost, herreekviperingsforretning. Grundl. d. 13. sept. 1900 af Wald. Joost (f. 1876), der fremdeles er indehaver af forretningen.

Adresse: Torvegade 13, Vejle.

Jordbærkælderen, frugt- og vildthandel. Grundl. d. 26. juli 1834 af J. L. Andersen (f. 1810, d. 1879). Nuværende indehaver: Svend Sømod (f. 1898).

Adresse: Amagertorv 27, Kbhvn. K.

S. P. Josefsen's Børstetræfabrik. Grundl. ca. 1880 af C. E. Lynell (f. 1839, d. 1922). Indehaver siden 1919: S. P. Josefsen (f. 1883).

Adresse: Fabrikvej 12, Horsens.

Ove Juel-Christensen, kolonialforretning en gros. Denne forretning er en fortsættelse af en købmandsforretning, grundl. af Fritz Lebahn med adresse Holbergsgade 24 i perioden 1860-75, hvor dette kvarter, Gammelholmkvarteret, blev bebygget.

I 1870 flyttede Fritz Lebahn sin forretning til en ejendom, han selv havde opført på hjørnegrunden mellem Herluf Trolles Gade og Holbergsgade, og den første forretning overtoges af Th. Benzen (f. 1820, d. 1892). Denne afstod i 1888 forretningen til Jesper Christensen (f. 1865), som i 1894 udvidede den med en vinafdeling, og som samme år flyttede hele forretningen til Herluf Trolles Gade 23.

Han delte i 1913 forretningen således, at han selv videreførte vinhandelen (nu Jesper Christensen & Co., se denne), mens hans søn, Ove Juel-Christensen (f. 11. maj 1890), overtog kolonial en gros afdelingen.

Den flyttedes i 1936 til sin nuværende adresse i egen ejendom, og har siden 1934 haft eget pakhuis i frihavnen.

Nævnte Ove Juel-Christensen er stadig eneindehaver af firmaet.

Adresse: Ryesgade 106, Kbhvn. Ø.

Juhl & Friis, vinhandel. Grundl. d. 1. sept. 1883 af H. C. Juhl og H. C. T. Friis. I 1919 overtoges forretningen af firmaet Vilhelm Christiansen, hvis indehavere er Walter Rasmussen (f. 1902) og Willy Reinhard (f. 1904).

Adresse: Bredgade 6, Kbhvn. K.

Alfred B. Juhl, tømmerforretning. Grundl. i 1898 af Mazanti Petersen (f. 1873, d. 1945). I 1945 overtaget af Alfred B. Juhl (f. 1900).

Adresse: Haderslevvej 35, Kolding.

C. Juhl, manufakturforretning. Grundl. i 1907 af N. C. Juhl (f. 1844, d. 1924). I 1914 overtaget af C. Juhl (f. 1883, d. 1940) og i 1941 af dennes enke, fru Karen Juhl (f. 1897).

Adresse: Lunderskov.

Harald Juhl, import- og agenturforretning. Grundl. d. 25. aug. 1904 af Harald Juhl (f. 1880), der stadig er indehaver af forretningen.

Adresse: Classensgade 11, Kbhvn. Ø.

Jens Juhls Savværk ved N. J. Juhl. Grundl. ca. 1880 af Jens Juhl (f. 1847, d. 1921). Indehaver (siden 1913): Niels Jeppe Juhl (f. 1882).

Adresse: Vesterbrogade, Kolding.

C. E. Juhl-Sørensen, musikinstrumenthandel. Grundl. d. 25. april 1895 af S. J. Sørensen (f. 1870). Indehaver (siden 1946): C. E. Juhl-Sørensen (f. 1905).

Adresse: Vester Allé 4, Århus.

Chr. Juncher A/S, klædefabrik, konfektionsfabrik for herre- og drengekonfektion, manufaktur og herreekvipering en detail. Grundl. i 1852 af J. M. S. Juncher (f. 1824, d. 1904) og i 1894 overtaget af sønnen, konsul Chr. Juncher (f. 1866, d. 1935). I 1927 omdannet til et aktieselskab med konsul Chr. Juncher og Georg Karmøe (f. 1886) som direktører; sidstnævnte er siden 1935 enedirektør.

Adresse: Slotsgade 1-3, Randers.

J. Juncker-Jensen, fotografisk atelier. Grundl. d. 18. maj 1888 af S. Juncker-Jensen (f. 1859, d. 1940). Efter hans død overtaget af sønnen, cand. jur. J. Juncker-Jensen (f. 1910).

Adresse: Vimmelskafte 41, Kbhvn. K.

Emil Jung's Boghandel, Stephan Agger. Grundl. i 1886 af Emil Jung (f. 1858, d. 1934). Indehaver siden 1934: Stephan Agger (f. 1893).

Adresse: Adelgade 3, Skive.

J. Junget, maskinhandel og -fabrikation. Grundl. i 1890 af J. Junget (f. 1862, d. 1941). I 1941 overtaget af svigersønnen, E. Rokkjær (f. 1885).

Adresse: Mindegade 17, Herning.

Hans Just, vinfirma. Grundl. d. 18. juni 1867 af etatsråd Hans Just (f. 1840, d. 1912). Nuværende indehavere: Hans Henning Just (f. 1905) og Peter Christian Karberg (f. 1909).
Adresse: Århusgade 88, Kbhvn. Ø.

A/S Herman Just's Farveri. Grundl. d. 28. sept. 1869 af Herman Just (d. 1908).

I 1949 omdannedes virksomheden til et aktieselskab med H. H. Just (f. 1908) som direktør.

Den nuværende bestyrelse består af ovennævnte direktør H. H. Just, fru Dina Just, der er bestyrelsens formand, og overretssagfører Aage Ørum.

Adresse: Rådmandsgade 2, Kbhvn. N.

Justesen's kemiske Fabriker. Grundl. d. 1. nov. 1883 af P. H. Dall. I 1901 overtaget af Just Justesen (f. 1868, d. 1916) og i 1916 af fru Emilie Justesen (f. 1875). Forretningsfører: Poul Justesen (f. 1905).

Adresse: Vestergrave 19, Randers.

A. C. Justesens Sadelmager- og Lædervareforretning. Grundl. d. 17. aug. 1901 af Anders Chr. Justesen, der fremdeles er indehaver af forretningen.

Adresse: Middelgade 8, Randers.

Brødr. Justesen, handelsfirma. Grundl. d. 2. aug. 1881 i Randers af Jens Peter Justesen (f. 1856, d. 1937), som i 1889 tillige oprettede en afdeling i København. Nuværende indehavere: sønnerne, Julius Peter Justesen (f. 1890) og Hubert Justesen (f. 1893).

Adresse: Vestergade 18, Kbhvn. K.

Chr. F. Justesen's Jernstøberi, J. P. Dannesboe. Grundl. ca. 1906 af Chr. F. Justesen (f. 1880, d. 1934). I 1927 overtaget af J. P. Dannesboe (f. 1884).

Adresse: Frederikskildevej 3, Aalborg.

P. K. Justesen, vognmands- og flytteforretning. Formentlig grundlagt i slutningen af det 18. århundrede. I 1812 var indehaveren Hans Justesen. Indehaver (siden 1945): Hans Justesen (f. 1920) (5. generation).

Adresse: Kirkepladsen 1, Korsør.

S. Th. Justesen & Søn, herreekviperingsforretning. Grundl. i 1890 af I. M. Justesen (f. 1860, d. 1914). I 1914 overtaget af broderen, S. Th. Justesen (f. 1874), der i 1947 optog sin søn, Carl Helmer Justesen (f. 1908) som medindehaver.

Adresse: Hadsund.

Johs. Juul, købmandsforretning. Grundl. ca. 1790 af Andreas Michelsen (d. 1850). Indehaver siden 1947: Johs. Juul (f. 1916).

Adresse: Store Torvegade 18, Rønne.

J. W. Juul A/S, kornforretning. Grundl. ca. 1893 af J. Hauge (f. 1868). I 1930 overtaget af J. W. Juul (f. 1884). Omdannet til aktieselskab i 1949 med F. Jacobsen (f. 1903) som direktør.

Adresse: Tørring.

N. P. Juul, skomagerforretning. Grundl. i 1899 af N. P. Juul (f. 1872), der fremdeles er indehaver af forretningen.

Adresse: Sankt Jørgens Vej 8, Svendborg.

C. W. Juul-Jensen, grosserer- og agenturforretning. Grundl. i 1904 af C. W. Juul-Jensen (f. 1880), der fremdeles er indehaver af firmaet.

Adresse: Vesterbrogade 44, Kbhvn. V.

C. W. Juulmann & Søn, malerfirma. Grundl. d. 14. april 1845 af C. W. Juulmann (f. 1818, d. 1895). I 1889 overtaget af sønnerne, Oscar Juulmann (f. 1849, d. 1940) og Chr. Juulmann (f. 1856, d. 1929) (medindehavere hhv. 1875 og 1882). Nuværende indehavere: O. Juulmanns søn, Poul Juulmann (f. 1889) (medinh. 1925) og Gunnar Persson (f. 1905).

Adresse: Nørregade 20, Kbhvn. K.

Jyderup Cementvarefabrik og Maskinsnedkeri ved Will. R. Jensen. Grundl. i 1904 af William R. Jensen (f. 1883, d. 1947). I 1947 overtaget af enken, fru Magdalene Jensen (f. 1884).

Adresse: Jyderup.

Jyderup Læder- og Skindhandel. Grundl. i 1860 af O. Th. Lang (f. 1835, d. 1916). Nuværende indehaver: Poul Lang (f. 1913).

Adresse: Jernbanevej 22, Jyderup.

Jyderup Savværk og Stavfabrik, A. m. b. A. Grundl. i nov. 1888 af N. E. Lang (f. 1840). Den 1. april 1929 overtaget af De danske Mejeriers Fællesindkøb og Maskinfabrik, A. m. b. A. (grundl. 1901). Direktør (siden 1. april 1929): O. Brunaa (f. 1890).

Adresse: Slagelsevej 15, Jyderup.

Jydsk Andels-Foderstofforretning. Grundl. d. 1. juni 1898. Hensigten med selskabets oprettelse var dels ved fællesindkøb direkte i udlandet at gennemføre en så billig pris som muligt for foderstofferne og dels at sikre sig gode, uforfalskede varer, særlig ud fra den betragtning,

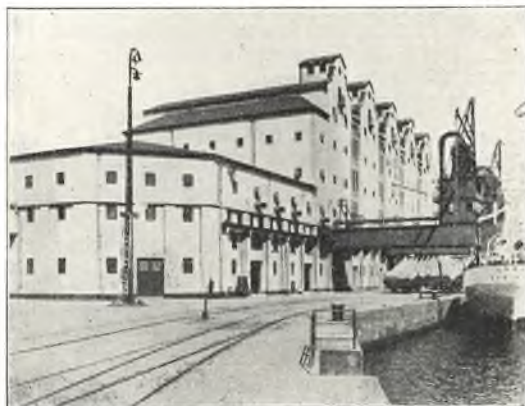

Silopakhus i Århus

at kvaliteten af oliekgager kun kan bedømmes ved analysering, men omkostningerne derved er så store, at en sådan undersøgelse for de fleste landmænd bliver for dyr, og at samarbejde derfor er nødvendigt. Dengang lå han-

delen med foderstoffer på en helt anden måde end nutildags, idet det var meget vanskeligt at få sikkerhed for indholdet af værdistoffer i kagerne.

Andelsselskabet omfatter 1073 lokalforeninger og har ialt ca. 66.800 medlemmer.

Hver lokalforening har en bestyrelse og en formand, som administrerer foreningen, sørger for regnskabsførelse og rettidig betaling af medlemværendet med hovedforeningen samt sørger for medlemmernes vareforsyning, hvad enten der er tale om indkøb til eget pakhus ved stationerne, hvor medlemmerne kan hente varerne, når det passer dem, forsendelse i banevogn fra havnebyen til direkte udlevering til andelshaverne på stationen, f. eks. een gang om måneden, eller direkte ekspeditioner til andelshaverne fra J. A. F.s filialer i havnebyerne.

Omsætning af foderstoffer og korn i året 1949—50: 300 mill. kg. til en værdi af 140,4 mill. kr.

Bestyrelse: A. Bælum (f. 27. juni 1882), der er formand, Ejnar Hansen (f. 5. april 1900), K. Jacobsen (f. 15. april 1894), F. Bennedsen (f. 16. aug. 1884) og E. Hvirvelkær (f. 18. febr. 1900).

Formand for repræsentantskabet: H. B. Nissen (f. 8. okt. 1904).

Direktør: J. E. Olesen (f. 10. dec. 1898).

Der findes nu filialer i Århus, Aalborg, Esbjerg, Vejle, Frederikshavn, Randers, Horsens, Kolding, Aabenraa, Skive og Struer.

Foruden omsætningen i de 11 filialer, er der



Silopakhus i Esbjerg

mindre afdelinger i Nykøbing M., Thisted, Viborg og Hobro, hvor der dog ikke er tilstrækkelig havnedebte til at store skibe kan modtages fra udlandet.

Adresse: Axelborg, Vesterbrogade 4 A, Kbhvn. V.

Jydsk Brandforsikringsforening for Løsøre og Bygninger. I 1851 stiftede folketingsmand, dr. phil. G. H. Winther „De mindre Landejendomsbesidderes Brandforsikring for rørlig Ejendom i Nørrejylland“. I 1855 stiftedes en bygningsafdeling, for hvilken I. N. C. Wistoft overtog ledelsen i 1882. I 1886 overtog denne

ledelsen af begge foreninger. Foreningerne benævnes efter ham populært „Wistofts Brandkasse“. I 1910 overtoges ledelsen af sønnen, Elvin Wistoft, og efter dennes død i 1927 af dennes søn, den nuværende direktør, cand. jur. Knud Wistoft (f. 1895).

Adresse: Søndergade 11, Århus.

Jydsk Centraltrykkeri A/S. Grundl. d. 5. dec. 1869 af Sophus Carl Adolph Backhausen (f. 1850, d. 1911). I 1916 omdannet til aktieselskab. Nuværende bestyrelse: direktør, civilingeniør Erik Hammer-Sørensen (f. 1902), der er formand, konsul, civilingeniør J. Sardemann (f. 1878) og turistchef Kay F. Lund-Hansen (f. 1891). Direktion: Axel I. Christensen (f. 1896), der har været selskabets direktør siden 1930.

Adresse: Rosensgade 24, Århus.

Jydsk Dunkfabrik A/S. Grundl. d. 1. maj 1897 i Holstebro som blikkenslagerforretning af N. C. Hüttel (f. 11. sept. 1871, d. 1937), som i 1907 flyttede virksomheden til Hedensted. Efter grundlæggerens død i 1937 overtoges den af sønnerne, H. C. Hüttel (f. 6. marts 1898), I. S. Hüttel (f. 16. nov. 1899) og Sv. Åge Hüttel (f. 11. jan. 1911). I 1944 (vedtægter af 8. aug.) overgået til et aktieselskab med en aktiekapital på kr. 340.000. Bestyrelsen består af grundlæggerens enke, fru Kirstine Hüttel og ovennævnte tre sønner samt en fjerde søn, H. S. Hüttel (f. 4. april 1915). De fire sønner udgør selskabets direktion.

Adresse: Hedensted.

Jydsk Handels- og Landbrugsbank. I året 1870 kommanditerede firmaet D. B. Adler & Co. i Kbhvn. firmaet Adler, Wulff & Meyer i Århus, der drev købmands- og bankvirksomhed. I okt. 1874 omdannedes denne bankforretning til Jydsk Handels- og Landbrugsbank A/S, og i 1876 blev den filial af Kbhvns Han-



Jydsk Handels- og Landbrugsbank i Århus

delsbank A/S. Filialdirektør (siden 1921): Niels Jensen (f. 1890), der tillige blev underdirektør i Kbhvns Handelsbank 1934 og vice-direktør fra 1948.

Adresse: Rådhuspladsen 3, Århus.

Jydsk Husmandskreditforening eller — som det officielle navn er — „Kreditforeningen af Ejere af mindre Ejendomme paa Landet i Jylland“, er i medfør af lov nr. 65 af 28. maj 1880 stiftet d. 29. juni 1880 på initiativ af overretssagfører E. E. Elmquist (d. 1900), som var kreditforeningens første direktør. Nuværende adm. direktør (siden 1933): landsretssagfører Aa. Brink-Jensen (f. 1892).

Adresse: Boulevarden 43, Aalborg.

Jydsk Hypothekforening for Laan mod sekundær Prioritet i Købstæder samt købstadlignende Byer i Jylland. Stiftet på et møde i Skanderborg d. 30. dec. 1899 af fremtrædende mænd fra forskellige af Jyllands købstæder. Initiativet til stiftelsen blev taget af daværende fuldmægtig i Vest- og sønderjydsk Kreditforening Silius Paulsen (f. 11. april 1873, d. 2. maj 1907), der blev Foreningens første adm. direktør, med overretssagfører A. Th. Buhl, Randers (f. 29. marts 1847, d. 27. dec. 1915) og konsul G. Berthelsen, Ringkøbing, (f. 14. april 1850, d. 10. juli 1933) som meddirektører. Til formand for kontrolkomiteén valgtes borgmester C. Scharling, Fredericia (f. 3. maj 1840, d. 31. dec. 1920). Han efterfulgtes af borgmester Niels Jensen, Varde (f. 29. juni 1870, d. 1. okt. 1940), der var formand til sin død. Derefter var konsul Th. Thomsen, Thisted (f. 4. sept. 1869, d. 24. nov. 1942) formand til 1942, da han ved sin død efterfulgtes af landsretssagfører J. Smedegaard Andersen, Herning, som var formand indtil han i 1943 indtrådte i direktionen, og Foreningens formand fra 1943—1948 var derefter overretssagfører Fr. Knudsen, Vejle (f. 27. maj 1864, d. 24. sept. 1948). Direktør Silius Paulsen efterfulgtes i 1905 af direktør N. P. Helver (f. 23. april 1875, d. 17. marts 1949), som adm. direktør.

Ved stiftelsen ydede Foreningen lån i købstæderne i Jylland med undtagelse af Aarhus og Aalborg, hvori udlån først påbegyndtes i 1905, samt i nogle enkelte købstadlignende byer, som senere med en enkelt undtagelse er blevet købstæder. I 1920 udvidedes udlånsområdet til også at omfatte de fire sønderjydske købstæder.

Efter overenskomsten med Aarhus Hypothekforening, hvis udlånsvirksomhed samtidig afsluttedes, flyttedes Foreningens kontor i 1913 fra Randers til Aarhus. Foreningen har senere overtaget afviklingen af Aarhus Hypothekforenings lån, hvilken afvikling nu er tilendebragt.

Foreningen, der i de forløbne år har ydet lån til et samlet beløb af ca. 375 mill. kr., har en fuldt indbetalt grundfond på 1 mill. kr. og reservefonds på ca. 9½ mill. kr.

Kontrolkomiteén, hvis navn efter hypotekforeningsloven af 1936 nu er tilsynsrådet, består efter forskellige udvidelser i årenes løb af 17 medlemmer. Formand og næstformand er nu overretssagfører Louis Ernst, R. af Dbg., Aalborg (f. 22. aug. 1885), og landsretssagfører H. Alster, Frederikshavn (f. 3. okt. 1885).

Foreningens nuværende direktion: landsrets-

sagfører J. Smedegaard Andersen (f. 6. aug. 1893), der indtrådte i direktionen 1943 og i jan. 1945 efterfulgte direktør N. P. Helver som adm. direktør, arkitekt Jøp Fink, Aabenraa (f. 10. april 1882) og muremester P. Rose-Jensen, Randers (f. 5. marts 1884).

Adresse: Rådhuspladsen 3, Aarhus.

Jydsk Kaffekompagni, handel en gros med brændt kaffe. Grundl. i 1897 som en særlig, selvstændig afdeling af kolonialfirmaet Just Abildgaard med konsul Jens Eistrup (f. 1874, d. 1947), som forretningsfører, denne blev i 1908 medindehaver og overtog i 1931 nævnte afdeling som indehaver; i 1936 optog han sin søn, konsul Byrge Eistrup (f. 1901), som medindehaver. Efter faderens død viderefører sidstnævnte firmaet som eneindehaver.

Jydsk Kaffekompagni, hvis tekniske anlæg altid gennem stadige fornyelser er holdt fuldt moderne, begyndte sin virksomhed med det da netop af professor, dr. Salomon videnskabeligt konstruerede risteapparat, hvis principper går igen i flere nyere konstruktioner, og hvorfra firmaets indregistrerede varemærke med ordene *Salomons Kaffe* stammer. Den sidste større udvidelse med ombygning af firmaets ejendom blev foretaget i 1939.

Adresse: Torvegade 14, Randers.

Jydsk Kjole-Klædehus København A/S. Grundl. i 1883 i Skive af Jean Sachs (f. 1858, d. 1924). Omdannet til aktieselskab i 1925. Direktør siden 1925: Albert Sachs (f. 1885).

Adresse: Købmagergade 46, Kbhvn. K.

Jydsk Laboratorium, laboratorium for kemiske og bakteriologiske analyser. Grundl. i 1898 af G. W. Neumann (f. 1873, d. 1942). Nuværende indehaver: civilingeniør K. G. Friis (f. 1900).

Adresse: Jyllandsgade 5, Aalborg.

Jydsk Markfrøkontor A/S. Grundl. i 1880 af Søren Balle Larsen. Omdannedes i 1919 til et aktieselskab. Direktør siden 1949: Carl Jensen (f. 1900).

Adresse: Rosenørnsgade, Randers.

Jydsk Telefon-Aktieselskab. Stiftet d. 26. nov. 1895 ved sammenslutning af de lokale telefonselskaber i Hjørring, Aalborg, Thisted, Viborg, Randers, Ringkøbing, Aarhus og Skanderborg amter. Fik i henhold til lov af 11. maj 1897 sin første koncession i marts 1900 gældende for 20 år. Vejle Telefonselskab blev overtaget i 1914. Koncessionen udløb i 1920, men blev midlertidig forlænget, indtil der d. 1. marts 1922 blev udstedt ny 20-årig koncession. Overtog samtidig „Forenede jydskes Telefonselskaber“, der var opstået ved sammenslutning af en del af de lokale telefonselskaber i Vejle og Ribe amter. I 1923 overtoges statens lokale telefonanlæg på Jyllands vestkyst og i Thy samt 2 småselskaber i og ved Fredericia. De resterende småselskaber i Jylland blev overtaget 1. januar 1940. I marts 1942 blev koncessionen fornyet til 1952, men allerede i 1949 i forbindelse med koncessionsforhandlingerne vedrør-

rende de øvrige telefonselskaber blev udstedt ny koncession gældende indtil 1. marts 1962. Samtidig udvidedes koncessionsområdet til at omfatte hele Nørrejylland og fra 1. juli 1949 tillige Samsø. Interessentskabet Samsø Telefonselskab vil dog indtil videre forestå den daglige drift.

Pr. 1. juli 1950 er abonnentantallet 155.400. Aktiekapitalen er 40 mill. kr. Den bogførte værdi af anlæg og ejendomme er ca. 93 millioner.

Der beskæftiges i alt 4.558 funktionærer og arbejdere, der fordeler sig med 627 ved administrationen, 1.761 til betjening på bycentralerne og 1.162 til betjening på landcentralerne samt en arbejdsstyrke på 1.008 mand.

Selskabets administrerende direktør er civilingeniør Paul Draminsky (f. 6. maj 1901).

Bestyrelsen består af 9 medlemmer; heraf er (som repræsentanter for staten) valgt 3 af ministeren for offentlige arbejder og 2 af finansministeren. Bestyrelsens formand er bankdirektør P. Schack Eyber, Aarhus (f. 17. sept. 1888), og dens næstformand er overretssagfører G. C. Rendbeck, Aalborg (f. 31. aug. 1884).

Adresse: Sct. Clemensborg, Aarhus.

Jydsk Trikotagefabrik A/S. Stiftet i 1919 til overtagelse af en trikotagefabrik, grundl. i 1901 af C. Commichau & Co. Ltd., hvis direktør var C. Commichau. Nuværende direktion: L. Chr. Rasmussen (f. 1875), Jens Lysholm (f. 1887) og Skovdal Rasmussen (f. 1909).

Adresse: Silkeborg.

Jysk Trævarefabrik. Grundl. i 1905 af P. C. C. Kortegaard (f. 1880, d. 1945). Siden dennes død fortsættes virksomheden af enken, fru Olga Kortegaard.

Fabrikken drives som møbelfabrik med speciale i opholds- og spisestuemøblement.

Adresse: Thisted.

De Jydske Eddikebryggerier, se Aage Lanng's Fabrikker.

De Jydske Kalkværker A/S. Kalkbakkerne i Mønsted og Davbjerg sogne i Viborg amt har fra ældgammel tid været udnyttet til kalkbrænding. Efter et besøg af Frederik VI i 1826 søgtes den tidligere primitive brydningsmåde afløst af mere rationel drift. Således anlagde Landhusholdningselskabet 1829—30 Frederiks Kalkbrug med 10 ovne, som overlodes til de tidligere ejere mod at disse underkastede sig selskabets tilsyns- og arbejdsplan. I stedet for i underjordiske gange, „kover“, brødes kalken nu i en årrække i åbne grave, men i de senere år er man atter gået tilbage til at bryde kalken i underjordiske minegange.

I 1872 overtoges Mønsted gruberne af et konsortium under firmanavnet Mønsted Kalkværker.

I 1891 indlemmedes de i A/S De jyske Kalkværker, som er grundlagt den 9. december 1890.

Selskabet ejer kalkværkerne i Mønsted, Hjerm, Grenaa, Balle samt Katholm kalkværk

ved Glatved strand; endvidere mørtelværkerne i Skive, Silkeborg, Viborg og Holstebro.

Desuden deltager selskabet i driften af Nordjysk Kalk & Mørtel A/S, stiftet i jan. 1946, med virksomhederne: Vokslev Kalkværk, Bjørndal Kalkværk og Aalborg Mørtelværk, samt i driften af Nordre Mørtelværk A/S, Horsens, stiftet i okt. 1948.

Selskabets første bestyrelse bestod af: Valdemar Petersen, Jørgen Jensen, Vilhelm Eduard David Køhler og Otto Mortensen (f. 1855, d. 1927).

Selskabet driver tillige virksomhed under navnene: De jyske Mørtelværker A/S, siden 1933, og Stevns Kridtbrud og Kridtslemmeri A/S, siden 1938.

Selskabets nuværende bestyrelse: direktør, civilingeniør N. G. Laursen (f. 1898) (der er formand), konsul, direktør, civilingeniør N. Langkilde (f. 1877), direktør, civilingeniør C. F. Spangenberg (f. 1892), fabriksbestyrer T. Fussing.

Direktion siden 1947: direktør, civilingeniør Nicolaj Holten-Andersen (f. 1913).

Aktiekapitalen var oprindeligt 500.000,00 kr., senere udvidet til 1 mill. kr.

Adresse: Frederiksholms Kanal 16,

Kbhvn. K. og Aboulevarden 3, Aarhus.

De Jydske Mørtelværker A/S, se Jydske Kalkværker A/S.

Jydske Tidende, Kolding Avis. Kolding Avis blev grundlagt i 1849 af bogtrykker Bertel Christoffer Møller (f. 1804, d. 1861) i henhold til kgl. privilegium. Bladet udkom første gang d. 3. sept. 1849. Efter grundlæggerens død fortsattes udgivelsen af enken (f. 1828, d. 1907) med Chr. Geill som redaktør. I 1872 overtoges redaktionen af stifterens søn, Bertel Georg Pagh Møller (f. 1851, d. 1916), der købte bladet i 1876.

I 1897 solgte han bladet til et interessentskab, men tilbagekøbte det i 1907. I 1910 indtrådte Holger Rosenberg (f. 1869) som medredaktør.

I 1914 solgtes bladet til Erik Hansen (f. 1874, d. 1937), der blev ansvarshavende redaktør med førnævnte Bertel Møller som medredaktør. Erik Hansen solgte i 1929 Kolding Avis til I/S Berlingske Tidende (nu A/S De Berlingske Virksomheder). Bladet udgives derefter under navnet Jydske Tidende. Redaktører af Jydske Tidende: Helge Knudsen (f. 1897) (1929—33), Ejner Nielsen (f. 1894) (1933—37) og Andreas Sørensen (f. 1895) (fra 1937).

I 1931 overtog Jydske Tidende udgivelsen af det konservative blad i Fredericia *Fredericia Avis*. Dette blad er grundl. d. 8. dec. 1849 i henhold til kgl. privilegium af 19. marts s. å. af bogtrykker Israel Meyer Eibeschutz (f. 1812, d. 1884), som i 1880 solgte blad og trykkeri til sagfører A. Madsen. Jac. Christensen, der fra 1869 havde været faktor og redaktionssekretær, blev redaktør, og efter at han i 1890 købte bladet, dets redaktør og udgiver. Efter hans død i 1908 fortsatte hans enke, Marie Christensen, som udgiver og redaktør af

bladet og som indehaver af trykkeriet. Fra 1918-31 ejedes bladet af et aktieselskab.



Jydske Tidende i Kolding

Foruden i Kolding og i Fredericia har Jydske Tidende kontorer i Haderslev, Gram, Aabenraa, Sønderborg og Tønder og bladets læsekreds omfatter således hele landsdelen fra Fredericia til grænsen.

Bladets forretningsfører siden 1935: Johs. Ejler (f. 1906), som har været tilknyttet bladet siden 1920.

Adresse: Jernbanegade 46, Kolding.

Livsforsikringsselskabet Jylland-gensidigt.

Stiftet d. 28. aug. 1896 som begravelseskasse under navnet „Den gensidige danske Livsforsikring“. I begyndelsen af århundredet omlagdes den til alm. livsforsikringsvirksomhed.

Bestyrelsens formand (siden 1935): hypotekforeningsdirektør H. A. Dal (f. 1879). Direktør (siden 1935): J. Lundsgaard (f. 1892).

Adresse: Ryesgade 2, Århus.

Jyllands Frøhandel A/S, se N. Th. Jacobsen & Co., Århus.

Jyllands-Posten, dagblad. Stiftet af et konsortium af Århus-borgere. Bladets første nummer udkom d. 2. okt. 1871 med overlærer, cand. mag. Julius Hoffmeyer (f. 1841, d. 1911) som ansvarshavende redaktør. Allerede i 1877 blev bladet overtaget af exam. jur. Chr. Nielsen (f. 1838, d. 1895). Ved hans død blev hans søn, cand. polit. Søren Wittrup Nielsen (f. 1867, d. 1935) redaktør af bladet og fra 1910 tillige udgiver.

I 1927 udtrådte han af redaktionen og i 1931 afhændede han bladet til et interessentskab, der består af redaktør H. Hansen (f. 1879) og direktør K. Kirks arvinger; H. Hansen var indtrådt i redaktionen i 1904 og er ansvarlig redaktør siden 1927.

Jyllands-Posten er efter oplag Danmarks trediestørste morgenblad og provinsens største dagblad.

Adresse: Frederiksgade 72, Århus.

Jyllands Staal- og Maskinforretning, se Hans Schourup.

Jyllands Vinimport A/S. Stiftet d. 1. dec. 1908 af Georg Christensen og Alfred Rasmussen (d. 1943). Nuværende direktør: restauratør M. H. Nielsen (f. 1893).

Adresse: Havnegade 8, Frederikshavn.

N. Jürgensen, bygmesterforretning. Grundl. d. 29. maj 1865 af Niels Jürgensen (f. 1837, d. 1902). I 1892 overtaget af sønnen, Jürgen Jürgensen (f. 1866, d. 1943) og i 1943 af dennes søn, Adolph H. Jürgensen (f. 1896).

Adresse: Laurids Skaus Gade 40, Haderslev.

Urban Jürgensen & Sønners Efterfølgere, ur- og kronometermagerfirma. Stiftet i 1740 af hofurmager Jürgensen. I 1801 indtrådte Urban Jürgensen (f. 1776, d. 1830); efter denne overtaget af hans sønner. Indehaver siden 1945: S. O. Randrup Jensen (f. 1898).

Adresse: Ny Østergade 5, Kbhvn. K.

H. Jäger, glarmesterforretning. Grundl. i 1871 af Heinrich Jäger (f. 1824, d. 1909). I 1909 overtaget af sønnen, Herman Jäger (f. 1853, d. 1927) og i 1925 af dennes søn, Herman Jäger (f. 1887).

Adresse: Møllergade 76, Svendborg.

M. H. Jæger, Aarhus Pengeskabsfabrik. Grundl. d. 1. dec. 1894 af M. H. Jæger (f. 9. okt. 1863, d. 30. maj 1937). Ovennævnte dato nedsatte M. H. Jæger sig som smedemester i Mejlgade nr. 25, men flyttede i 1896 til til et større værksted i Mejlgade nr. 5. I 1901 købtes ejendommen Mejlgade nr. 48. Firmaet har dog nu uden værksted og lager i D. F. J.'s kompleks i Knudrisgade. Efterhånden specialiserede firmaet sig mere og mere i fremstillingen af pengeskabe og boxdøre, særlig efter at grundlæggerens søn, ingeniør H. G. Jæger (f. 27. Marts 1893), var blevet ansat i firmaet i 1916.



H. G. Jæger

I 1924 blev fabrikken overtaget af sønnen, ovennævnte ingeniør H. G. Jæger, der fremdeles er indehaver af virksomheden. Grundlæggeren var aktiv deltager i forretningen til sin død d. 30. maj 1937 i en alder af 74 år.

Adresse: Mejlgade 48, Århus.

N. Chr. Jønsson, bagerforretning. Grundl. i 1895 af J. F. Dreinhøfer (d. 1899). Efter dennes død overtaget af N. Chr. Jønsson (f. 1873).

Adresse: Istedgade 28, Kbhvn. V.

Jørgensen's Hotel i Horsens. Bygget i 1744 som palæ for etatsråd Gerhardt de Lichtenberg og i 1807 købt ved auktion af købmand Jens Overby Engerslev, der indrettede det til gæstgivergård. I 1843 overtoges hotellet af Anders Jørgensen, efter hvem det stadig har navn. Indehaver siden 1944: E. F. W. Krahn (f. 1890).

Adresse: Søndergade 17-19, Horsens.

Jørgensen & Simonsen's Eftf., piske- og stokkefabrik. Grundl. d. 16. marts 1892 af P. Jørgensen (d. 1900) og K. Simonsen (f. 28. juli 1857, d. 1922). Fra 1922-33 videreførtes firmaet af sidstnævntes enke, fru Henriette Simonsen. Fra 1933-43 var sønnen, S. N. Simonsen (f. 1885, d. 1943), indehaver. I 1943 overtoges fabrikken af Anders S. Pedersen (f. 1900).

Adresse: Vestergade 67, Odense.

Jørgensen & Stilling's Trælastforretning, se Danske Trælastkompagni A/S.

Jørgensen & Wulff's Eftf., grossererfirma, import af sydfrugter. Grundl. d. 1. jan. 1872 af C. E. Jørgensen og V. E. Wulff. I 1900 overtoges forretningen af Rasmus Wilhelm Petersen, der i 1919 overdrog den til Carl Ove Riemann (f. 1894, d. 1944) (udtrådt 1936) og den nuværende eneindehaver, Th. Ziska (f. 1884).

Adresse: Frederik d. 7. Gade 7 C, Kbhvn. N.

A. Jørgensen & Søn, herreekviperingsforretning. Grundl. d. 1. nov. 1875 af N. C. Nielsen. Senere overtaget af A. Jørgensen og i 1933 af dennes søn, Johannes Jørgensen (f. 1907).

Adresse: Grindsted.

A. Jørgensen's Trævarefabrik A/S. Grundl. i 1890 af Anton Jørgensen (f. 1866, d. 1940). I 1930 overgået til aktieselskab. Direktør (siden 1940): Johs. Andersen (f. 1902).

Adresse: Kræmmergade, Nibe.

Aage Jørgensen & Co., bagerforretning. Grundl. d. 1. juni 1879 af Hans Jørgensen (f. 1851, d. 1913). Nuværende indehaver: sønnen, Henning Jørgensen (f. 1891).

Adresse: Falkoner Allé 53, Kbhvn. F.

A. E. Jørgensen, smedeforretning. Grundl. d. 12. juni 1889 af J. Jørgensen (f. 1862). Den 12. juni 1930 overtaget af sønnen, A. E. Jørgensen (f. 1894).

Adresse: Stige pr. Odense.

Alfred Jørgensen, isenkramforretning en gros. Grundl. d. 26. sept. 1905 af Alfred Jørgensen (f. 1880), der fremdeles er indehaver af forretningen.

Adresse: Havnegade 41, Kbhvn. K.

Alfred Jørgensen, købmandsforretning. Grundl. i 1888 af A. Andersen (f. 1858, d. 1937). Indehaver siden 1936: Alfred Jørgensen (f. 1892).

Adresse: Frederiks Allé 58, Århus.

Alfred Jørgensen's gæringsfysiologiske Laboratorium. Grundl. som næringsmiddellaboratorium i 1881 af lærer, cand. phil. Alfred Jørgensen (f. d. 16. okt. 1848 i Odense, d. 16. dec. 1925 i Kbhvn.). A. J. var botaniker og mikrobiolog, og gæringsfysiologien, der netop i 80'erne gennem Emil Chr. Hansens nyskabende arbejder fik en rig og betydningsfuld udvikling, blev — ikke mindst på grund af A. J.'s samarbejde med Hansen og på grund af A. J.'s tilknytning til Tuborg Bryggerierne i årene 1881

—87— ret hurtigt laboratoriets hovedsagelige virkefelt. Rendyrket gær til industrielt brug blev — og bliver — fra laboratoriet eksportet jorden over. Alfred Jørgensens navn fik verdensry, og fra alle lande strømmede elever til laboratoriet for at lære de nye rendyrkningsmetoder. Disse elevbesøg organiseredes efterhånden til regelmæssige kursuser, der stadig opretholdes. I de senere år har laboratoriet tillige arbejdet med mælkebakteriologi og med mikroorganismer til ostefabrikation. Laboratoriet har en kemisk-analytisk afdeling, der er statsautoriseret til at foretage kemiske undersøgelser af gødnings- og foderstoffer samt mejeriprodukter. Efter Alfred Jørgensens død videreførtes laboratoriet af hans enke, fru Camilla-Jørgensen, f. Lund (f. 1851, d. 1929) og overretssagfører S. C. Juhl (f. 1879, d. 1938), der var blevet administrator i 1925 og medejer fra 1929. I 1931 blev cand. pharm. Albert Hansen (f. 1888) direktør og medejer; han var enejer fra 1936, indtil cand. pharm. E. J. Helm (f. 1905) i 1947 tiltrådte som medejer.

Adresse: Frydendalsvej 30, Kbhvn. V.

Andreas Jørgensen, manufakturforretning. — Grundl. ca. 1870 af Marius Hørløck. Indehaver (siden 1909): Andreas Jørgensen (f. 1885).

Adresse: Løgumkloster.

Andreas Jørgensen's Eftf., Hans Larsen A/S, herreekviperingsforretning. Grundl. i 1872 af Andreas Jørgensen (d. 1910). I 1910 overtaget af Hans L. Larsen (f. 1881, d. 1945). I 1942 omdannet til aktieselskab. Direktionen har siden sidstnævntes død bestået af sønnerne, Svend Aage Breusch Larsen (f. 1906), Louis Larsen (f. 1910) og O. V. B. Larsen (f. 1914).

Adresse: Skomagergade 32, Roskilde.

A. P. Jørgensen, smedeforretning. Grundl. i 1870 af H. Green. I 1903 overtaget af A. Th. Jørgensen (f. 1873, d. 1948) og i 1926 af dennes søn, Anders Peter Jørgensen (f. 1899).

Adresse: Nygade, Ribe.

Asmus Jørgensen, købmandsforretning. Grundl. i 1877 af Hans Jørgensen (f. 1851, d. 1915). I 1906 overtaget af sønnen, Asmus Jørgensen (f. 1878, d. 1927) og i 1940 af dennes søn, Niels Peter Jørgensen (f. 1914).

Adresse: Lavgade 4, Haderslev.

August Jørgensen, herreekviperingsforretning. Grundl. i 1905 af Aug. Jørgensen (f. 1879), der stadig er indehaver af forretningen sammen med Ernst V. Olsen (f. 1899).

Adresse: Stjernegade 13, Helsingør.

Axel Jørgensen, slagterforretning. Grundl. i 1898 af E. Sander (f. 1864, d. 1916); i 1916 overtaget af Axel Jørgensen (f. 1894).

Adresse: H. C. Ørstedes Vej 46, Kbhvn. V.

Brødr. Jørgensen & Co. A/S, smør- & osteforretning. Grundl. d. 6. okt. 1890 af Rasmus Jørgensen (d. 1918). I 1923 omdannet til aktieselskab med Jørgen Jørgensen (d. 1930) som direktør og bestyrelsesformand. Bestyrelsesformand siden 1932: E. V. K. Hansen (f. 1900).

Adresse: Værnedamsvej 6, Kbhvn. V.

C. Fr. O. Jørgensen, metalvarefabrik. Grundl. d. 20. marts 1899 af Fr. O. Jørgensen (f. 1858, d. 1926). Nuværende indehaver: sønnen Carl F. O. Jørgensen (f. 1888).

Adresse: Strandlodsvej 7, Kbhvn. S.

Chr. Jørgensen & Co., isenkramforretning. Grundl. i 1889 af Chr. J. Jørgensen m. fl. I 1910 overtaget af Knud Nielsen (f. 1875, d. 1946), hvis enke, fru Olga Nielsen (f. 1882) nu fortsætter forretningen.

Adresse: Søndergade 34, Nakskov.

Chr. Jørgensen & Co., penselfabrik. Grundl. d. 15. dec. 1884 i Varde af Chr. Jørgensen. I 1898 flyttedes virksomheden til Kbhvn. Nuværende indehavere: Chr. Jensen (f. 1893) og O. Sveigaard (f. 1891).

Adresse: Nitivej 8, Kbhvn. F.

Chr. Jørgensen's Eftf., snedkerforretning. Grundl. d. 2. nov. 1879 af Chr. Jørgensen. Nuværende indehaver: dennes søn, Svend Aage Jørgensen.

Adresse: Sølvgade 36, Kbhvn. K.

Chr. Jørgensen's Eftf. ved E. Chr. Jørgensen, møbelfabrik. Grundl. d. 2. nov. 1880 af Chr. Jørgensen (f. 25. dec. 1857, d. 27. dec. 1937) og i 1911 overtaget af sønnerne, Svend Aage Vilhelm Frederik Balle Jørgensen (f. 14. juni 1884) og Knud Arendal Jørgensen (f. 13. jan. 1888) under firmanavnet Chr. Jørgensens sønner ved Svend-Aage & Knud Jørgensen. Den 27. febr. 1928 omdannedes firmaet til et aktieselskab, der ophævedes igen i 1937, da firmaet overtoges af Svend-Aage Jørgensens søn, den nuværende indehaver, E. Chr. Jørgensen (f. 11. juni 1914).

Adresse: Sølvgade 36, Kbhvn. K.

Chr. Jørgensen's Eftf. ved Sv. Larsen, møbelforretning. Grundl. i 1884 af Chr. Jørgensen (f. 1853, d. 1929). Fra 1925-46 drevet som aktieselskab. Indehaver (siden 1946): Sven Larsen (f. 1919).

Adresse: Blaagaardsgade 8, Kbhvn. N.

Chr. A. Jørgensen's Eftf., I. C. Petersen, herrekviperingsforretning. Grundl. i 1882 af Aug. Kronborg. 1906-39 ejedes forretningen af Chr. A. Jørgensen (f. 1880, d. 1939). Indehaver (siden 1939): I. C. Petersen (f. 1900).

Adresse: Nørregade 14, Køge.

C. V. Jørgensen's Eftf., vinhandel. Grundl. d. 16. jan. 1900 af C. V. Jørgensen (f. 1873, d. 1950). Indehaver (fra 1950): Svend Elbæk Kristensen (f. 1905).

Adresse: Vesterbrogade 22, Kbhvn. V.

D. C. Jørgensen, ur-, optik- og guldsmedeforretning. Grundl. d. 16. jan. 1876 af D. C. Jørgensen (f. 1857). Indehaver (siden 1932): Anton Jørgensen (f. 1901).

Adresse: Kirkestræde 20, Marstal.

Dybro Jørgensen, korn- og foderstofforretning, brændsels-, trælast- og gødningshandel. Grundl. d. 26. febr. 1895 af Dybro Jørgensen (f. 1870), der stadig er indehaver af forretningen.

Adresse: Sindal.

E. Hjelmer Jørgensen, guldsmede- og urmargerforretning. Grundl. i 1882 af Søren Nielsen (f. 1860, d. 1910). I 1907 overtaget af Rs. Christensen (f. 1879), og i 1947 af E. Hjelmer Jørgensen (f. 1922).

Adresse: Storegade 26, Stege.

Einar Jørgensen & Co., automobilforretning. Grundl. d. 2. okt. 1909 af Einar Jørgensen (d. 1911) og Fritz Laage-Petersen (f. 1884); sidstnævnte er siden 1911 eneindehaver af virksomheden.

Adresse: Lyngbyvej 36, Kbhvn. Ø.

Emil Jørgensen, import og eksport af garn. Grundl. d. 1. juli 1908 af Emil Jørgensen (f. 1864, d. 1935); i 1935 overtaget af Axel J. Hansen (f. 1877, d. 1949) og d. 1. jan. 1950 af Knud Erik Krøll (f. 1909).

Adresse: Frihavnen, Kbhvn. Ø.

F. F. Jørgensen, produktforretning. Grundl. i 1860 af F. F. Jørgensen (f. 1832, d. 1919). Indehaver siden 1919: fru Emma Jørgensen (f. 1887).

Adresse: Havnegade 21, Nakskov.

Fr. Jørgensen & Søn, smedeforretning. Grundl. i 1867 af N. Krokow. I 1896 overtaget af F. Jørgensen, i 1936 af dennes søn, A. G. Jørgensen og i 1943 af Karl V. Schmidt (f. 1897).

Adresse: Larsbjørnsstræde 7, Kbhvn. K.

Frederik Jørgensen's Eftf. A/S, isenkramforretning. Grundl. ca. 1870 af brdr. Døcker. Omdannet til aktieselskab i 1926. Forretningsfører siden 1944: E. Pedersen (f. 1908).

Adresse: Søndergade 1, Horsens.

G. Jørgensen, bagerforretning. Grundl. i 1892 af V. Sarup (f. 1863, d. 1919). Nuværende indehaver: Georg Jørgensen (f. 1897).

Adresse: Willemoesgade 58, Kbhvn. Ø.

Georg Jørgensen, tapetserer- og dekoratørforretning. Grundl. d. 2. april 1907 af Georg Jørgensen (f. 1882), som stadig er indehaver af forretningen.

Adresse: Vesterbrogade 196, Kbhvn. V.

H. Jørgensen, møbel- og ligkisteforretning. Grundl. i 1884 af snedker M. Andersen. Indehaver siden 1902: H. Jørgensen (f. 1878).

Adresse: Nørregade 5, Assens.

H. Jørgensen, skrædderforretning. Grundl. i 1893 af Laur. Madsen (f. 1868, d. 1934); efter denne overtaget af sønnen, Kai Berg Madsen (f. 1903), og i 1937 af H. Jørgensen (f. 1888).

Adresse: Vesterbrogade 96, Kbhvn. V.

H. Jørgensen's Eftf., L. Andersen, købmandsforretning, fyrværkerisager. Grundl. d. 30. aug. 1889 af H. Jørgensen. I 1927 overtaget af L. Andersen (f. 1902).

Adresse: Kongensgade 21, Odense.

Hans Jørgensen & Co.'s Eftf., vinhandel. Grundl. i 1880 af A. Schmidt. I 1932 overtaget af firmaet Vilhelm Christiansen, hvis indehavere er: Walter Rasmussen (f. 1902) og Willy Reinhard (f. 1904).

Adresse: Store Strandstræde 9, Kbhvn. K.

Hans Jørgensen & Søn, entreprenørforretning. Grundl. i 1884 af Hans Jørgensen (f. 1842, d. 1906). Indehaver (siden 1906): H. Hansen (f. 1880).

Adresse: Pjentedamsgade 49, Odense.

Harald Jørgensen, bødkerværksted. Grundl. i 1857 af Andreas Grønholdt (f. 1825, d. 1904). Indehaver (siden 1945): Harald Jørgensen (f. 1900).

Adresse: Nørrebro 22, Odense.

Harder Jørgensen, købmandsforretning. Grundl. d. 22. maj 1868 af J. Jørgensen (f. 1839). Indehaver siden 1918: Harder Jørgensen (f. 1882).

Adresse: Vestergade 9, Skælskør.

Hervey Jørgensen, glarmesterforretning. Grundl. d. 23. juli 1851 af Frantz Morville (d. 1879) i Frederiksberg Bredegade, daværende nr. 21, overtaget i 1885 af P. Chr. Morville (f. 1848, d. 1914), i 1914 af Frantz Morville og i 1928 af Julius Jørgensen (f. 1863, d. 1945). Efter sidstnævntes død overtaget af sønnen, Hervey Jørgensen (f. 30. dec. 1894).

Adresse: Nyvej 16, Kbhvn. V.

H. P. Jørgensen & Søns Eftf. ved Laurits Jensen, malerforretning. Grundl. d. 6. maj 1890 af H. P. Jørgensen (f. 1862, d. 1939). I 1912 blev grundlæggerens søn, H. M. C. Jørgensen (f. 1885, d. 1946), optaget som medindehaver; fra 1939 til sin død i 1946 var han eneindehaver. I 1946 overtoges forretningen af Laurits Jensen (f. 1893), der har været knyttet til forretningen siden 1907.

Adresse: Frederiks Torv 4, Aalborg.

Hugo Jørgensen, købmandsforretning, kolonial og hørkram en gros og en detail, støbegods og bygningsartikler. Grundl. ca. 1595. Indehaver (siden 1937): Hugo Jørgensen (f. 1909).

Adresse: Brogade 19, Køge.

J. Jørgensen, købmandsforretning. Grundl. d. 1. maj 1902 af Jens Jørgensen (f. 1875), som stadig er indehaver af forretningen.

Adresse: Grønnegade 27, Næstved.

J. Jørgensen & Co., bogtrykkeri. Grundl. d. 12. maj 1874 af Jens Jørgensen (f. 28. dec. 1825) og N. C. Larsen (f. 11. nov. 1843), sidstnævnte udtrådte af firmaet i 1884 og J. Jørgensen overdrog det i 1887 til Martin Adolph Hannover. I 1910 overtog dr. techn. Ivar

Jantzen (f. 1875) bogtrykkeriet. I 1932 optoges Henrik Tuxen (f. 1888), der har været knyttet til virksomheden siden 1911, som medindehaver; i 1944 udtrådte Ivar Jantzen af firmaet, og dets indehavere er nu foruden ovennævnte Henrik Tuxen, Helvig Thal Jantzen og civilingeniørerne Eyvin Jantzen (f. 1909) og Vald. Thal-Jantzen (f. 1900).

Den daglige ledelse af trykkeriet forestås af Henrik Tuxen og Eyvin Jantzen.

Trykkeriet havde til huse i Industribygningen i et par år efter starten, herfra flyttedes det til Gyldendalske Boghandels gård i Klareboderne, i 1904 derfra til Nørregade nr. 33 og i 1913 til egen ejendom på den nuværende adresse.

Adresse: Krystalgade 16, Kbhvn. K.

J. Jørgensen & Søn, rebslageri. Grundl. i 1875 i Overgade nr. 29 af Jørgen Jørgensen (f. 1854, d. i dec. 1931). I 1918 optoges sønnen, C. F. Jørgensen (f. 3. juni 1875), som medindehaver, og ved grundlæggerens død overtog han forretningen som eneindehaver. Ca. 1887 erhvervedes ejendommen på den nuværende adresse og forretningen flyttedes samtidig hertil.

Adresse: Overgade 18, Odense.

J. C. Jørgensen & Sønner, fabrik for lister og rundstokke. Grundlagt i året 1902 af J. C. Jørgensen (f. 1867, d. 1940) under navnet Vejle Listefabrik.

I 1928 optog grundlæggeren sine sønner, N. P. Th. Jørgensen (f. 1894) og Carl Chr. Jørgensen (f. 1896, d. 1941) som medindehaver af virksomheden.

I 1941 overtog N. P. Th. Jørgensen firmaet som eneindehaver med sin ældste søn, Aksel Jørgensen (f. 1923) som medarbejder.

Adresse: Sønderbrogade 29, Vejle.

Joh. Jørgensen, lædervare- og sadelmagerfirma. Grundl. i febr. 1892 af Joh. Jørgensen (f. 1865, d. 1942).

Forretningen startedes i Torvegade 7, men flyttedes i 1909 til den nuværende adresse, hvor ejendommen var erhvervet i 1908. I 1943 overtoges udsalget af datteren, frk. A. Jørgensen (f. 1893) og værkstedet af sønnen, L. Johan Jørgensen (f. 1898).

Adresse: Torvegade 32, Vejle.

Johs. Jørgensen, købmandsforretning. Grundl. ca. 1850 af købmand Abel. Indehaver (siden 1942): Johs. Jørgensen (f. 1912).

Adresse: Vestergade 35, Sæby.

J. P. Jørgensen, skrædderi. Grundl. i 1876 af H. V. Jørgensen, overtaget i april 1923 af den nuværende indehaver: J. P. Jørgensen (f. 1884).

Adresse: Algade 27, Ringe.



J. C. Jørgensen

Jul. A. Jørgensen A/S, biscuit-, kiks-, vaffel- og marcipanmassefabrik. Grundl. d. 1. april 1902 af Jul. A. Jørgensen (f. 1874, d. 1943), der fra 1899 havde drevet egen forretning (kaffe en detail) i København. I 1902 overtog grundlæggeren Jacob Jacobsens kaffeforretning i Guldsmedgade nr. 27, og i 1908 påbegyndtes fabrikation af kiks.

I 1917 afhændedes kaffeforretningen, og fabrikken udvidedes til at omfatte fremstilling af biscuit, vafler og marcipan.

I 1935 omdannedes virksomheden til et aktieselskab med en aktiekapital på 150.000 kr. Fabrikant Jul. A. Jørgensen var medlem af bestyrelsen som kommitteret til sin død i 1943.

Bestyrelsen består nu af Jul. A. Jørgensens to sønner, Fl. Jørgensen (f. 1905) og cand. pharm. Hans Jørgensen (f. 1903), der er selskabets direktør siden dets stiftelse, samt fru M. L. Bendixen (f. 1908).

Siden 1935 har fabrikken haft en salgsafdeling i København (Nyhavn nr. 31), der ledes af forretningsfører E. Christensen (f. 1912).

Den 15. marts 1942 købtes den københavnske makaronifabrik A/S Norden (stiftet 1935), der efter købet flyttedes til Århus, og der drives af selskabet under navnet *Makaronifabrikken Norden A/S* og bifirmaet *Dansk Fransk Makaroni Fabrik* med samme bestyrelse og samme direktion.

Adresse: Herluf Trolles Gade 7-9, Århus.

Jørgen Jørgensen, bageri. Grundl. d. 21. april 1893 af N. Larsen (f. 1868, d. 1931). I 1926 overtaget af Jørgen Jørgensen (f. 1890, d. 1937), i 1937 af fru E. Jørgensen.

Adresse: Vedelsgade 97, Vejle.

Jørgen Jørgensen, boghandel. Grundl. i 1884 af Jørgen Jørgensen (f. 1841, d. 1907), efter hvem enken fortsatte forretningen sammen med sønnen, P. Emanuel Jørgensen (f. 1887), indtil 1921, da denne overtog firmaet som eneindehaver.

Adresse: Vestergade 63, Odense.

Jørgen Jørgensen, mineralvandsfabrik. Grundl. i 1905 af Chr. P. Jørgensen (f. 1867); i 1921 overtaget af Jørgen Jørgensen (f. 1892).

Adresse: Søndre Landevej 9, Sønderborg.

Jørgen Jørgensen's Eftf., købmandsforretning. Grundl. d. 29. aug. 1857 af Hans Olsen (d. 1881). Senere overtaget af Jørgen Jørgensen (f. 1876) og i 1945 af O. Sundby Rasmussen (f. 1918) og Knud Rasmussen (f. 1916).

Adresse: Adelgade 111-113, Præstø.

Kai Hestbech Jørgensen, maskinfabrik og metalstøberi. Grundl. i 1845 af P. Jørgensen (f. 1821, d. 1872). Indehaver (siden 1926): Kai Hestbech Jørgensen (f. 1887).

Adresse: Morellgade 13, Hobro.

Kaj Jørgensen, Charles Jørgensen's Eftf., Magasin du Nord, manufakturforretning. Grundl. d. 20. sept. 1883 af Charles Jørgensen (f. 1860, d. 1933). Siden 1946 videreføres forretningen af sønnen, Kaj Jørgensen (f. 1896).

Adresse: Storegade 24, Brande.

Karl J. Jørgensen, grossererforretning (kemikalier en gros). Grundl. d. 24. sept. 1903 af Karl J. Jørgensen (f. 1870), der d. 1. jan. 1940 optog Helmuth H. Jensen (f. 1908) som medindehaver.

Adresse: Vesterport, Vesterbrogade 8, Kbhvn. V.

Knud Jørgensen, vinhandel. Grundl. d. 1. okt. 1910 af Knud Jørgensen (f. 1879, d. 1939). Siden dennes død fortsat af sønnerne, Robert Chr. Jørgensen (f. 1910) og Asger J. Jørgensen (f. 1907).

Adresse: Strandvejen 100, Hellerup.

Konrad Jørgensen's Bogtrykkeri ved L. Fuglsang. Grundl. d. 21. nov. 1878 af Konrad Jørgensen (f. 1849, d. 1921). I 1919 blev firmaet overtaget af Just Peter Rasmussen (f. 1876, d. 1929) og Ludvig Fuglsang (f. 1882). Efter J. P. Rasmussens død i 1929 overtog L. Fuglsang firmaet som eneindehaver.

Adresse: Slotsgade 6-8, Kolding.

Kr. Steen Jørgensen, gartneri. Grundl. d. 20. marts 1857 af Ove Simonsen (f. 1824, d. 1912). Indehaver (siden 1947): Kr. Steen Jørgensen.

Adresse: Skibsgade 11, Hobro.

K. Theilgaard Jørgensen, handelsgartneri. Grundl. i 1898 af Hans Knudsen Hansen (f. 1872, d. 1942). Indehavere siden 1939: Karl Theilgaard Jørgensen (f. 1898) og Fanny Theilgaard Jørgensen, f. Knudsen Hansen (f. 1899).

Adresse: Søndergade 60, Middelfart.

L. Jørgensen, rebslagerforretning. Grundl. i 1862 af L. J. Jørgensen (f. 1831, d. 1875). Indehaver (siden 1921): L. Jørgensen (f. 1879).

Adresse: Thurø.

L. Jørgensens Eftf., K. Sørensen, kunstslibning. Grundl. i 1874 af C. Bauer (d. ca. 1912); overtaget af M. J. Christiansen (f. 1871) og O. C. Nielsen (f. 1869). Senere indtrådte L. Jørgensen i firmaet, som han overtog som eneindehaver i 1934. I 1948 blev firmaet overtaget af K. Sørensen (f. 11. okt. 1914). Virksomheden har som speciale slibning af frisørværktøj samt kirurgiske instrumenter til hospitaler.

Adresse: Store Kongensgade 75 B, Kbhvn. K.



K. Sørensen

L. A. Jørgensen's Bogtrykkeri. Grundl. d. 30. marts 1880 af forlagsboghandler L. A. Jørgensen (d. 1897) og videreført af hans enke, Emma Jørgensen, f. Marup (d. 1913). I 1910 overtaget af Carl Christian Sand (f. 1862, d. 1929) og i 1929 af Albert Sørensen (f. 1891, d. 1944); ved dennes død overtog hans enke, fru Anna Sørensen (f. 1891), firmaet. Forretningen har siden 1881 været på det nuværende sted.

Adresse: Rosengården 13, Kbhvn. K.

Lars Jørgensen's Enke, snedkerfirma. Grundl. d. 2. aug. 1881 af Lars Jørgensen (f. ca. 1852, d. 1917). Forretningen er grundlagt i Stormgade nr. 10, senere flyttedes den til Blegdamsvej nr. 56 og derfra i 1902 til den nuværende adresse. I april 1934 overtoges firmaet af den nuværende indehaver, H. M. Jensen-Brydegaard (f. 23. sept. 1900).

Adresse: Wesselsgade 20, Kbhvn. N.

Lauritz Jørgensen & Co.'s Eftf., købmandsforretning. Grundl. d. 8. nov. 1871 af Lauritz Jørgensen. Den egentlige stifter af forretningen var W. P. Jacobsen (d. 1911), men da denne ikke var myndig ved grundlæggelsen, blev den påbegyndt i svogeren, Lauritz Jørgensens navn. Efter W. P. Jacobsens død i 1911 videreførtes forretningen af hans enke. Den 1. febr. 1916 overtoges firmaet af sønnen, W. P. Jacobsen (f. 1881, d. 1944), sammen med dennes svoger, C. W. Leegaard (f. 1889). Sidstnævnte overtog i 1944 firmaet som eneindehaver.

Adresse: Rådhusstræde 2, Roskilde.

M. Jørgensen, installations- og blikkenslagerforretning. Grundl. d. 26. maj 1906 af M. Jørgensen (f. 1878, d. 1943). Indehaver siden 1949: Poul Erik Kamp Jørgensen (f. 1915).

Adresse: Østergade 15, Hjørring.

M. Jørgensen, maskinfabrik. Grundl. ca. 1890. Indehaver (siden 1916): M. Jørgensen (f. 1883).

Adresse: Fjerritslev.

M. Jørgensen, skomagerforretning. Grundl. ca. 1900 af H. S. Christiansen. Den 23. febr. 1923 overtaget af Niels Marinus Jørgensen (f. 1888).

Adresse: Kræmmergade 10, Varde.

M. Jørgensen, Frøavl og Frøhandel, Grejsdalen, A/S. Grundl. d. 10. marts 1884 af handesgartner M. Jørgensen (f. 5. sept. 1851, d. 10. nov. 1935). Firmaet har gennem årene gennemgået en stærk udvikling. Den særlige afdeling for markfrø udskiltes i 1926 og omdannedes til aktieselskab med Georg Jørgensen (f. 9. juli 1886) som direktør. I 1934 omdannedes



M. Jørgensen, Frøavl og Frøhandel

havefrø-afdelingen til et aktieselskab med Georg Jørgensen og N. P. Lange (f. 25. okt. 1891) som direktører. Bestyrelsen består af

proprietær J. Aa. Johnsen, Ildved, gartner J. Steffensen, Holstebro og direktør L. B. Pedersen, Holstebro.

Firmaet er Danmarks største forretning i afportioneret havefrø, der forhandles gennem ca. 7000 butikshandlere over hele landet. Firmaet beskæftiger i sæsonen ca. 100 mennesker og har 5 afportionerings-maskiner, der hver kan pakke 20.000 portioner daglig.

Adresse: Grejsdalen, Vejle.

Maria Jørgensen, trikotageforretning. Grundl. ca. 1879 af Otto Nielsen. Indehaver siden 1937: Maria Jørgensen (f. 1895).

Adresse: Østergade 13, Rudkøbing.

Martin Jørgensen, snedkerforretning. Grundl. i 1883 af Carlis Hansen (d. 1926). I 1926 overtaget af den nuværende indehaver, Martin Jørgensen (f. 1888).

Adresse: Badstuestræde 8, Kbhvn. K.

M. S. Jørgensen, glarmesterforretning. Grundl. d. 2. jan. 1862 af Magnus Sønnick Jørgensen (f. 1834, d. 1901). Indehaver siden 1948: H. Schou Andersen (f. 1909).

Adresse: Laksegade 14, Kbhvn. K.

N. Jørgensen, kolonial-, vin- og delikatesseforretning. Grundl. d. 6. jan. 1822 af købmand Lars Neist. Indehaver (siden 1917): Niels Jørgensen (f. 1892).

Adresse: Gammel Torv 12, Frederikshavn.

N. Jørgensen & Sønner, kolonial en gros. Grundl. d. 1. nov. 1883 af N. Jørgensen (f. 1858, d. 1912). I 1912 overtaget af sønnerne, Sophus R. Jørgensen (f. 1884) og Axel E. Jørgensen (f. 1888).

Adresse: Dalgasgade 2, Herning.

N. A. Juhl Jørgensen, ur-, optik- og guldsmedeforretning. Grundl. d. 1. april 1812 af Peter Chr. Ebbesen (f. 1774). Indehaver (siden 1949): N. A. Juhl Jørgensen (f. 1924).

Adresse: Nørregade 10, Christiansfeld.

N. Jensen Jørgensen, boghandel. Grundl. d. 1. nov. 1910 af N. Jensen Jørgensen (f. 1881), der fremdeles er indehaver af forretningen.

Adresse: Søndergade 66-68, Århus.

N. P. Birch Jørgensen, købmandsforretning. Grundl. 2. juli 1901 af Georg Hansen (f. 1876, d. 1942); derefter overtaget af G. H. Birch Jørgensen (f. 1918).

Adresse: Finsensvej 132, Kbhvn. F.

fh. Otto Jørgensen & Søn's Eftf., grossererforretning, presenninger og sejl. Grundl. d. 1. maj 1890 af Otto Jørgensen. Efter dennes død overtaget af sønnen, Otto Emil Jørgensen. I 1933 overtaget af E. N. Heede Sørensen (f. 1910, d. 1945) og efter dennes død af broderen, Børge Heede Sørensen (f. 1915).

Adresse: Vester Voldgade 104, Kbhvn. V.

P. Jørgensen & Co., skibsmægler-, dampskibs-ekspeditions- og speditionsforretning. Grundl. d. 3. april 1865 af P. Jørgensen (f. 1835, d. 1900), der i 1869 blev tysk konsul og i 1888 britisk vicekonsul. Han optog i 1894 sine medarbejdere, S. Møller (f. 1859, d. 1913) og L. Jepsen (f. 1867, d. 1932), som medindehavere af firmaet. Sidstnævntes søn, skibsmægler, konsul J. U. Jepsen (f. 1907), der blev ansat i firmaet i 1921, har siden 1. maj 1933 været eneindehaver.

Adresse: Korsør.

Poul C. Jørgensen, læderhandel. Grundl. i 1865 af A. Lund. I 1914 overtaget af R. Jørgensen (f. 1876, d. 1930) og i 1928 af dennes søn, Poul C. Jørgensen (f. 1903).

Adresse: Rengegade 15, Store Heddinge.

R. Fromberg Jørgensen, købmandsforretning. Grundl. d. 8. sept. 1896 af Valdemar Hecht (f. 1868, d. 1926). Indehaver (siden 1948): fru R. Fromberg Jørgensen.

Adresse: Hovedgaden 20, Hørsholm.

S. Jørgensen, glarmesterforretning. Grundl. i 1899 af Fr. Jørgensen (f. 1874, d. 1911). Nuværende indehaver: S. Jørgensen (f. 1882).

Adresse: Vestergade 12, Kbhvn. K.

Sjørup Jørgensen A/S, manufakturforretning. Grundl. d. 30. sept. 1905 af Niels Sjørup Jørgensen (f. 1878). I 1946 omdannet til et aktieselskab med en aktiekapital på kr. 400.000; i 1949 udvidet til 1 mill. kr.

Bestyrelsen består af grundlæggeren, der er formand og direktør, fru Inger Jørgensen (f. 1883) og prokurist Knud Bundgaard (f. 1914).

Adresse: Søndergade 39-41, Århus.

Sofus Jørgensen A/S, møbel- og snedkerforretning. Grundl. i 1857 af Johan Manly, overtaget d. 1. marts 1892 af Sofus Jørgensen (f. 1868, d. 1929). I 1937 omdannet til aktieselskab. Nuværende direktion: P. M. Kodahl (f. 1889), adm., og K. A. Sørensen.

Adresse: Tværgade 7, Silkeborg.

Th. Jørgensen, listefabrik. Grundl. i 1899 af L. N. Jørgensen (f. 1860). Indehaver (siden 1923): Th. Jørgensen (f. 1884).

Adresse: Thorsgade 34, Kbhvn. N.

W. Jørgensen & Søn, dørgrebsfabrik. Grundl. d. 22. okt. 1889 af W. Jørgensen (f. 1858, d. 1937). Indehaver siden 1937: B. A. Jørgensen (f. 1890).

Adresse: Gammel Mønt 19, Kbhvn. K.

Valdemar Jørgensen, murerforretning. Grundl. ca. 1840 af Ludvig Andreas Jørgensen. Nuværende indehaver: Valdemar Jørgensen (f. 1896).

Adresse: Sankt Anna Gade 21, Bogense.

Vald. Jørgensen & Co., vinhandel. Grundl. i jan. 1900 af Charles Valdemar Jørgensen og Vilhelm Christiansen (f. 1863, d. 1934). Nuværende indehavere: Walter Rasmussen (f. 1902) og Willy Reinhard (f. 1904).

Adresse: Bredgade 6, Kbhvn. K.

fh. Vald. Jørgensen's Eff. H. Munthe-Østerbye, parfumeudsalg. Grundl. d. 17. april 1860 af cand. pharm. Vald. Jørgensen (f. 1831). Fra 1919 til 1933 var virksomheden et aktieselskab. Fra 1933 til 1942 var apoteker Oluf Poulsen (f. 1881) indehaver. I 1942 overgik firmaet til grosserer H. Munthe-Østerbye (f. 1. sept. 1918) og Margje Munthe-Østerbye (f. 22. nov. 1914).

Adresse: Pilestræde 40, Kbhvn. K.

Viggo Jørgensen, udstyrsmagasin. Grundl. d. 3. april 1897 af Viggo Jørgensen (f. 30. marts 1871, d. 13. okt. 1933). Grundlæggerens søn, Svend Wichmand Jørgensen (f. 17. juni 1904) indtrådte i firmaet i 1933 og overtog det som eneindehaver år 1939.

Firmaet startede på hjørnet af Guldsmedgade og Klostergade som almindelig blandet manufakturhandel. Omkring århundredskiftet flyttede forretningen til den nuværende adresse, hvor den førtes videre som specialforretning i udstyrsbranchen med møbler, senge-udstyr, hvidevarer, gulvtæpper og gardiner som speciale.

I 1931 blev forretningens ejendom mod Clemensstræde fuldstændig ombygget og sat i forbindelse med en samtidig opført 5 etages ejendom imod Agade (Åboulevarden).

Adresse: Clemensstræde 20, Århus.

Wilh. Jørgensen, urforretning. Grundl. i aug. 1896 af Wilh. Jørgensen (f. 1859, d. 1943). Efter dennes død overtaget af hans enke, fru Anna Sofie Jørgensen.

Adresse: Holmens Kanal 30, Kbhvn. K.

Wilh. Jørgensen A/S, forretning med cigarer, tobak, piber m. v. en gros & en detail. Grundl. d. 3. april 1870 af Wilhelm Otto Brock Jørgensen (f. 1834, d. 1884). I 1946 omdannet til et aktieselskab. Direktør (siden 1946): Holger Georg Jørgensen (f. 1888), som var eneindehaver af firmaet fra 1910 til det omdannedes til aktieselskab.

Adresse: detailforretning: Østergade 61, Kbhvn. K.

— kontor og lager: Østergade 59, Kbhvn. K.

Vilh. Jørgensen's Eff., grossererforretning, papir en gros. Grundl. d. 15. jan. 1884 af Vilh. Jørgensen og i 1932 overtaget af den nuværende indehaver, grosserer H. Müllertz, H. A. (f. 20. juni 1909). Firmaet, der forhandler alt indenfor papir, kontor-artikler og bindegarn en gros har i 1944 optaget fabrikation af blomstrede papirservietter, hyldepapir og kartonna-gæsker. Filial i Korsgade, hvor firmaet tidligere har haft forretning.

Adresse: Nørre Voldgade 11, Kbhvn. K.



Svend Jørgensen

Villiam Jørgensen's Farvehandel A/S. Grundl. i 1883 af C. V. Hansen. I 1929 omdannet til aktieselskab. Forretningsfører (siden 1930): P. Malmquist (f. 1906).

Adresse: Nørrebrogade 30, Kbhvn. N.

V. L. Jørgensen, buntmagerfirma. Grundl. d. 19. okt. 1889 af J. Jørgensen (f. 1864). I 1922 overtaget af sønnen, V. Lund Jørgensen (f. 1891).

Adresse: Nørregade 13, Vejle.

Kaalund Kloster's Handelsgartneri. Grundl. d. 1. okt. 1902 af godsejer Otto Lawaetz (d. 1914). Indehaver (siden 1938): Carl Petersen (f. 1895).

Adresse: Volden, Kalundborg.

Kaalund's Sæbefabriker A/S. Grundl. i 1885 af konsul R. Kaalund (f. 1838, d. 1913), som i 1890 overdrog fabrikken til købmændene Asmus Jürgensen og Marius Nielsen. Disse afhændede den i 1899 til konsul Hans Chr. Petersen (f. 1872, d. 1934). I 1927 overgik virksomheden til et aktieselskab.

Selskabets første direktør var ovennævnte, konsul Hans Chr. Petersen.

Efter dennes død i 1934 tiltrådte P. M. Rolver (f. 1883) som direktør.

Bestyrelsen består nu af konsul Chr. Eff, der er formand, konsul Oskar Christensen, der er næstformand, rentier H. L. d'Auchamp og cigarfabrikant Ejnar Pedersen, Horsens.

Sæbefabrikken beskæftiger ca. 75 funktionærer og arbejdere.

Adresse: Dyrehavevej, Kolding.

Kaas & Sørensen, kulfirma. Grundl. d. 27. marts 1873 af konsul Albert Sophus Vilhelm Kaas (f. 1843, d. 1903) og Niels Andreas Carl Sørensen (d. 1892). Indehaver (siden 1911): konsul Georg Ejnar Olsen (f. 1876).

Adresse: Sofiegade 6, Helsingør.

Kaffeforretningen Java. Grundl. d. 8. aug. 1889 paa den nuværende adresse af V. Olsen (f. 24. okt. 1863, d. 10. april 1937) og ved dennes død overtaget af datteren, den nuværende indehaver, Elisabeth Olsen.

Adresse: Vesterbrogade 69, Kbhvn. V.

Kaffesurrogatfabriken Danmark A/S. Grundl. i 1902 som aktieselskab. Den første bestyrelse bestod af seks medlemmer med C. E. A. Munch som formand. Virksomheden lededes af bestyrelsen indtil 1912; i 1912 tiltrådte H. L. A. Petersen (f. 10. nov. 1876, d. 1933) som direktør og bestyrelsesformand. Efter hans død overtoges direktionen af hans søn, Poul Drewes (f. 1903).

Bestyrelsen består af direktør A. H. F. Jørgensen, der er formand, samt direktøren, ovennævnte Poul Drewes og fru J. E. Petersen.

Aktiekapitalen er på ½ mill. kr.

Adresse: Grundtvigsvej 13, Kbhvn. V.

Kagerup Trævarefabrik A/S. Grundl. i 1888 af Jens Olsen Christensen. Omdannet til aktieselskab i 1908. Direktør (siden 1940): F. Westphal Larsen (f. 1911).

Adresse: Helsingø.

Th. Kaiser's Eftf., kirurgisk instrumentmagerforretning etc. Grundl. d. 29. juni 1858 af J. G. Kaiser. Indehaver siden 1942: Ernst Hansen (f. 1904).

Adresse: Søndergade 37, Horsens.

W. Kaiser A/S, bandageri og instrumentmagerforretning. Grundl. d. 26. april 1894 af W. Kaiser (f. 4. febr. 1863). Omdannet til aktieselskab i 1930. Nuværende bestyrelse: grosserer Kai Lippmann, Kbhvn. (f. 1882), ovennævnte bandagist W. Kaiser, direktør Ole Lundt-Lippmann (f. 1917) og landsretssagfører K. Kier (f. 1889). Den daglige ledelse forestås af forretningsfører Herluf Sørensen (f. 1916).

Adresse: Vestergade 5, Arhus.

Kakkelovnskompagniet. Grundl. ca. 1902 af Peter Rasmussen; i 1920 afhændet til Henrik Bæhr, i 1940 til Carl Hoffmann (f. 1913).

Adresse: Studiestræde 27—29, Kbhvn. K.

Ludvig Kalckar, vekselerer- og bankierforretning. Grundl. d. 20. jan. 1898 af Ludvig Kalckar (f. 1860, d. 1931) og efter hans død overtaget af sønnen, Emil Kalckar (f. 1904), som i 1948 optog Otto Jensen (f. 1901) i firmaet.

Adresse: Bredgade 33, Kbhvn. K.

Niels Kalhave, centralvarme-, sanitets og blikkenslagerforretning. Grundl. d. 1. sept. 1911 af Niels Kalhave (f. 1886), som fremdeles er indehaver af forretningen.

Adresse: Lille Sct. Hansgade 15, Viborg.

Kalkværket i Kalundborg, V. Sørensen & N. Th. Christiansen. Grundl. i 1880 af Henrik Sørensen (f. 1848, d. 1902). I 1906 overtaget af Vald. Sørensen (f. 1880, d. 1946), som i 1917 optog N. Th. Christiansen (f. 1882, d. 1940), som medindehaver. I 1941 optoges murermester, branddirektør Henrik Sørensen (f. 1911) som medindehaver; efter Vald. Sørensen's død i 1946 indtrådte hans enke, fru Ellen Sørensen i firmaet.

Adresse: Kordilgade 38, Kalundborg.

P. J. Kall, kulimport, dampskibsagentur og havariforretning Lloyd's agentur. Grundl. d. 1. maj 1828 af Georg von der Pahlen. Den 1. juli 1831 indtrådte commerzienrath P. J. Kall (f. 1804, d. 1878) som medindehaver af firmaet; grundlæggeren udtrådte nogle få år senere. I 1866 blev konsul Julius Kall (f. 1836, d. 1915) og konsul William Schmidt (f. 1834, d. 1904) medinteressenter, og disse fortsatte forretningen efter commerzienrath, konsul P. J. Kalls død i 1878 indtil d. 1. jan. 1904, da den overtoges af konsul P. J. Kall (f. 1878) og konsul Sophus P. Korup (f. 1867), som er de nuværende indehavere.

Adresse: Danmarksgade 75, Frederikshavn.

Kalligrafen ved Aage Christensen & H. Ingvorsen. Grundl. i 1887 af William Christensen (f. 1855, d. 1915). I 1939 overtaget af Aage Christensen (f. 1899), som i 1942 optog H. Ingvorsen som medindehaver.

Adresse: Vester Voldgade 4, Kbhvn. V.

Holger Kalom, manufakturhandel. Grundl. d. 22. april 1893 af Johannes Kalom (f. 1867, d. 1943). Indehaver siden 1933: sønnen, Holger Kalom (f. 1900).

Adresse: Falkoner Allé 49, Kbhvn. F.

Kalundborg Andels-Svineslagteri. Grundl. d. 19. marts 1896 på initiativ af godsejer O. Lawaetz, Refsnæsgaarden. Direktør (siden 1926): Poul Madsen (f. 1898).

Adresse: Nygade, Kalundborg.

Kallundborg Avis. Grundl. d. 13. okt. 1857 af Chr. G. Tortzen (f. 1830, d. 1887). Indehaver: Kallundborg Avis og Bogtrykkeri ved redaktør Frank Tortzen (f. 1900).

Adresse: Kordilgade 28, Kalundborg.

Kalundborg Bryggeri A/S. Grundl. d. 15. jan. 1853 af C. L. S. Kinck og overgået til aktieselskab i 1881. Direktør (siden 1949): Peter Hermann (f. 1919).

Adresse: Kalundborg.

Kalundborg Cementvarefabrik ved V. Sørensen og N. Th. Christiansen. Grundl. i 1899 af murermeister I. P. Christensen og tømmerhandler Jens Nimb. I 1929 overtaget af Vald. Sørensen (f. 1880, d. 1946) og N. Th. Christiansen (f. 1882, d. 1940). I 1941 optoges branddirektør, murermeister Henrik Sørensen (f. 1911) som medindehaver; efter Vald. Sørensens død i 1946 indtrådte hans enke, fru Ellen Sørensen i firmaet.

Adresse: Kordilgade 38, Kalundborg.

Kalundborg Dampmølle A/S. Oprindelig en hollandsk vindmølle, der blev bygget i året 1806. Overgået til et aktieselskab i 1944 med C. O. Christensen (f. 1901) som direktør.

Adresse: Slagelsevej 19, Kalundborg.

Kalundborg Isenkram- og Udstyrsforretning ved P. & A. Jensen. Grundl. d. 1. juli 1901 af P. Jensen (f. 1873, d. 1948). Efter dennes død overtaget af enken, fru Ingeborg Jensen og sønnen, A. Jensen (f. 1908). Sidstnævnte er eneindehaver fra 1. juli 1950.

Adresse: Lindegade 2, Kalundborg.

Kalundborg Mineralvandsfabrik. Grundl. ca. 1896 af Gustav Møller. Indehaver (siden 1938): J. Møller Jensen (f. 1893).

Adresse: Kalundborg.

Kalundborg og Omegns Fællesbageri A/S. Grundl. d. 20. sept. 1891 som andels-selskab. Overgået til aktieselskab i febr. 1920. Bestyrer (siden 1945): P. Eliassen (f. 1900).

Adresse: Nygade 3, Kalundborg.

Kallundborg Svane Apotek. Oprettet d. 17. okt. 1682. Apotekets første indehaver var Frederik Aagesen Gierulf (d. 1699). Den nuværende in-



dehaver, Henning Kielgast (f. 1913), overtog apoteket i 1945.

Adresse: Lindegade 4, Kalundborg.

Kallundborg Tømmerhandel ved Chr. Petersen. Grundl. i 1871 af P. Lassen. Indehaver (siden 1928): H. Chr. Petersen (f. 1884).

Adresse: Kordilgade 42, Kalundborg.

Kaløvig Badehotel. Grundl. d. 5. juni 1908 af Chr. Møller (d. 1912). Indehaver (siden 1946): Paul Hansen (f. 1898).

Adresse: Kaløvig pr. Rønne.

Laurids Kamp's Eftf., trikotagevareforretning. Grundl. i 1890 af Laurids Kamp (f. 1862, d. 1941). I 1928 overtaget af sønnen, Harald Kamp (f. 1898).

Adresse: Store Torv 7, Thisted.

P. Kamper, købmandsforretning. Grundl. d. 1. sept. 1908 af Chr. Matzen (f. 1882). I 1949 overtaget af P. Kamper (f. 1924).

Adresse: Jernbanegade 37, Sønderborg.

Kampmann & Herskind A/S, import af kul og koks. Grundl. d. 19. aug. 1886 af Chr. I. Kampmann (f. 1858, d. 1937) sammen med Anthon C. Herskind. I 1934 omdannet til et aktieselskab med Chr. I. Kampmann som direktør. Han efterfulgtes i 1937 af Simon Forrest (d. 1940). I 1941 tiltrådte den nuværende direktør, C. Kampmann (f. 1881).

Adresse: Dagmarhus, Vestre Boulevard 12, Kbhvn. V.

Kampmann, Møller & Herskind A/S, kulforretning. Grundl. i 1878 af Niels Øllgaard Kampmann (f. 1853, d. 1910), Guido Michael Møller (f. 1853, d. 1896), begge af Århus, og Anton Christian Herskind (f. 1852, d. 1923) af Kbhvn. Sidstnævnte udtrådte i 1906, og fir-

maet fortsattes af N. Ø. Kampmann som eneindehaver til dennes død i 1910, hvorefter firmaet overtoges af enkefru Abelone Kampmann (d. 1933) med sønnen, Christian Kampmann (f. 1881) som medindehaver. I 1911 udtrådte enkefru A. Kampmann af firmaet, som fortsattes af Christian Kampmann som eneindehaver til han i 1916 optog broderen, Henrik Kampmann som medindehaver. Sidstnævnte udtrådte i 1921 af firmaet. S. å. omdannedes det til et aktieselskab med en aktiekapital på 1 mill. kr. Selskabets direktør fra 1921 til 1941 var ovennævnte C. Kampmann. Denne afløstes i 1941 af direktør Niels B. Lassen (f. 1893).

Bestyrelsen består af direktør A. Møller (f. 1890), der er formand, konsul O. Th. Christensen og direktør N. A. Pedersen (f. 1876).

Adresse: Banegårdsplads 6, Århus.

„Kandestøberiet“, Arendal Petersen. Grundl. d. 21. marts 1876 af V. T. Petersen (f. 1837). Indehaver (siden 1900): sønnen, E. C. Arendal Petersen (f. 1874).

Adresse: Gothersgade 113, Kbhvn. K.

Kann's Hotel. Grundl. i 1865. Indehaver (siden 1946): C. Jensen-Holm (f. 1896).

Adresse: Eskildsgade 6, Aakirkeby.

Magnus Kann, farvehandel. Grundl. i 1896 af I. P. Dahl (d. 1914); i 1914 overtaget af den nuværende indehaver, M. Kann (f. 1889).

Adresse: Kongensgade 58, Esbjerg.

A. M. Kanstrup, købmandsforretning. Grundl. i 1886 af Jens Jensen. Indehaver (siden 1919): A. M. Kanstrup (f. 1890).

Adresse: Østergade 20, Grenaa.

Chr. Kanstrup, herreekviperingsforretning. Grundl. d. 13. okt. 1909 af Chr. Kanstrup (f. 1882), som fremdeles er indehaver af forretningen.

Adresse: Storegade 19, Stege.

Nicolai Kanter, korsetfabrik. Grundl. d. 28. april 1910 af Nicolai Kanter (f. 1885 i Riga), som i 1906 bosatte sig i København og startede et agentur for udenlandske firmaer i korsetbranchen. Den 28. april 1910 fik Nicolai Kanter borgerskab som grosserer og begyndte samtidig egen fabrikation af korsetter. Samtidig med at Kanter fik borgerskab, havde han indregistreret sin hustru, fru Mary Kanter som prokurist i det nye firma. Fru Kanter beklæder stadig denne post.

Da den første verdenskrig meget stærkt reducerede mulighederne for eksport i korsetbranchen, truedes virksomheden en overgang med standsning. Vanskelighederne blev dog overvundet, og efter Krigen udvidede Nicolai Kanter stadig produktionen og eksporten.

Omkring 1925 dukker den amerikanske nydannelse på korsetfabrikationens område „Roll-on“ en op på det europæiske marked. Nicolai Kanter var den første herhjemme, der indførte Roll-on'en, der skulle blive vor tids korsettype. Dette korsets succes skyldes et helt nyt materiale: Lastex-tråden, en udvidelig og sam-

mentrækkelig gummitråd, indspundet i silke og ikke tykkere end en almindelig silketråd. Kanters hovedartikel blev nu „Lastex-Tyll- og Lastex-Korsetter“.

I 1934 flyttedes virksomheden til Obels gamle gård, Vestergade nr. 2, hvor den stadig har til huse.

Under den anden Verdenskrig måtte Kanter-familien flygte til Sverige. Efter Krigen gik Nicolai Kanter i Gang med at genopbygge sin fabrik. I løbet af halvandet år lykkedes det at give den et større omfang, end den havde i 1939. Virksomhedens vækst skyldes den stadig stigende eksport. I det sidste femår er der foretaget flere udvidelser: et råvarelager og et færdigvarelager er anlagt i Kirkebyes Bananmodningsmagasin; to lagre er indrettet i Manufakturhuset i Frihavnen; en ny fabrik er sat i gang i Kronprinsessegade under navnet Kanter's Poirette A/S og maskinmaterialet er fornyet med lutter nye, amerikanske modeller.

I 1942 optog Nicolai Kanter sin søn, Herman Kanter (f. 22. juli 1915) som medindehaver.

I 1943 oprettedes en filial i Stockholm.

Firmaet Nicolai Kanter, som er en af Skandinavien største korsetfabrikker, har nu eneretten på at fremstille Poirette, Charmalette, Magic og Scandale, alle navne, der kendes verden over og sælges som „Kanters Fabrikata“.

Adresse: Vestergade 2, Kbhvn. K.

Brdr. Karberg, motorforretning, køreskole. Grundl. d. 9. okt. 1909 af brødrene Andreas Karberg (f. 1885) og Gottlieb Karberg (f. 1882, d. 1923), efter hvis død Andr. Karberg er eneindehaver.

Adresse: Bülowvej 4, Kbhvn. V.

Karens mølle A/S, fabrikation og handel med animalske foderstoffer. Grundl. i 1868 af A. Chr. Østergaard. Overtaget i 1908 af Chr. M. Elgaard (f. 1878), der er direktør for aktieselskabet siden dets stiftelse i 1920).

Adresse: Nordhavnen, Århus.

Karise Apotek. Oprettet d. 17. aug. 1842 i Vemmetofte som filial af Store Heddinge Apotek. Apoteket blev selvstændigt fra 1880 og flyttedes til Karise i 1902. Apotekets første indehaver var Inger Marie Meldal (f. 1796, d. 1831). Indehaver (siden 1945): Chr. J. Nielsen (f. 1892).

Adresse: Karise.

Karl Karlsen, bogbinderi. Grundl. d. 29. april 1880 af H. M. Wissing (f. 1849). Den 1. febr. 1927 blev forretningen overtaget af Aksel Karlsen (f. 1886). I 1944 blev den overtaget af sønnen, Karl Karlsen (f. 1918).

Adresse: Købmagergade 52, Kbhvn. K.

Valdemar Karnøe, manufakturforretning. Grundl. ca. 1885 af Joh. Cortsen, efter hvem Joh. Toft overtog forretningen. I maj 1919 overtoges den af den nuværende indehaver, Valdemar Karnøe (f. 19. maj 1889), der har foretaget flere forandringer og udvidelser af forretningen.

Adresse: Algade 1, Brønderslev.

Simon Karstens' Eftf., Henrik Stærmosse, snedkerforretning og møbelfabrik. Grundl. i 1854 af H. H. Karstens (f. 1826, d. 1890). I 1885 overtaget af sønnen, Simon Karstens (f. 1859, d. 1927) og i 1927 af Henrik Stærmosse (f. 1885).
Adresse: Klaregade 36, Odense.

Holger Karvø, tobaksforretning. Grundl. i 1908 af tobakshandler Glenø. I 1914 overtaget af Holger Karvø (f. 1887).
Adresse: Gammel Kongevej 105, Kbhvn. V.

Kaseinfabrikken Danmark ved K. W. Gottschalck. Grundl. i 1911 som aktieselskab, der ophævedes i 1919. Indehaver (siden 1939): K. W. Gottschalck (f. 1895).
Adresse: Kalundborg.

Peter Kass' Eftf., købmandsforretning. Grundl. i 1890 af M. Karl Eger. I 1910 overtaget af Peter Kass (f. 1884) og i 1949 af Chr. P. Johansson (f. 1906).
Adresse: Østergade 4, Vojens.

Fr. Kasten, isenkramforretning. Grundl. d. 1. april 1906 af Fr. Kasten (f. 1881), som fremdeles er indehaver af forretningen.
Adresse: Nørregade 26, Vejen.

Kastofts Boghandel ved Ejnar N. Skov. Grundl. i 1867 af S. Aastrup. Den 1. marts 1901 overtog N. F. Kastoft (f. 11. febr. 1878, d. 1949) forretningen. I 1947 blev den overtaget af den nuværende indehaver, Ejnar N. Skov (f. 15. nov. 1912).
Adresse: Vestergade 18, Varde.

Kastor, Ny Stærmosse ved Kastor Jørgensen, manufakturforretning. Grundl. i 1893 i Søndergade nr. 42 af C. H. Stærmosse (f. 1865, d. 1939). Nogle år senere købte C. H. Stærmosse ejendommen Søndergade nr. 51, hvor forretningen stadig har til huse. I 1910 foretoges en tilbygning til ejendommen og lokalerne udvidedes. Den nuværende indehaver, Kastor Jørgensen (f. 1885), har været knyttet til forretningen siden 1907. I 1911 blev han optaget som kompagnon, og da grundlæggeren i 1937 trak sig tilbage, overtog han firmaet som eneindehaver og har siden atter ombygget og moderniseret ejendommen.
Adresse: Søndergade 51, Nakskov.

Joh. Kastrup, købmandsforretning. Grundl. i 1909 af Joh. Kastrup (f. 1877). Den 1. maj 1949 overtaget af Jan Christensen (f. 1914).
Adresse: Krusesvej 10, Korsør.

Kastrup Glasværk A/S. Anlagt d. 12. okt. 1847 af overstaldmester C. C. S. greve Daneskjold Samsøe (f. 1800, d. 1886). I 1873 overgik det til et aktieselskab og samme år forpagtedes Godthaab Glasværk ved Helsingør (grundl. ca. 1858 af Mathias Jørgensen). Dette blev definitivt overtaget i 1883, og i 1881 købtes Tuborg Fabrikers Glasværk, der fik navnet „Hellerup Glasværk“. Fra 1907 drives glasværket i nøje tilslutning til A/S De forenede

Glasværker, Odense, og A/S Frederiksberg Glasværk, hvilke selskabers aktier det har overtaget. Under A/S De forenede Glasværker hører Fyns Glasværk, Odense, (grundl. d. 11. juni 1874) og indtil år 1907 Aarhus Glasværk, Århus, (grundl. 1898), der da overtoges af A/S Kastrup Glasværk. I 1918 erhvervedes endvidere aktiekapitalen i glasværket i Aalborg (grundl. i 1853 af kammerherre A. T. Schütte (f. 1805, d. 1889), overgået til et aktieselskab i 1905).

Selskabet driver nu foruden Kastrup Glasværk følgende værker: Hellerup Glasværk, De forenede Glasværker i Odense og Aarhus Glasværk.

Den nuværende bestyrelse består af høje-steretssagfører C. B. Henriques (f. 1870), formand, direktør Halfdan Hendriksen (f. 1881), direktør Valdemar Hansen (f. 1870), godsejer Fr. Sander (f. 1883), direktør Poul Simonsen (f. 1881) og direktør N. Steenberg (f. 1897). Direktør Valdemar Hansen blev direktør for A/S De forenede Glasværker i Odense og Århus i 1906 og efter sammenslutningen i 1907 direktør for A/S Kastrup Glasværk indtil 1949.

Direktion (siden 1949): Valdemar Hansen jun. (f. 1910) (medlem af direktionen fra 1947).

Adresse: Nørre Voldgade 12, Kbhvn. K.

Chr. Kastrup-Nielsen, tømrer- og entreprenørfirma. Grundl. i 1900 af Chr. Kastrup-Nielsen (f. 1870, d. 1941). Efter hans død videreført af enken, fru Johanne Mathilde Kastrup-Nielsen (f. 1900).

Adresse: Forchhammersvej 2, Kbhvn. V.

H. P. Kastrup-Nielsen, tømrerfirma. Grundl. i 1872 af Fr. Nielsen (f. 1832, d. 1908). I 1904



H. P. Kastrup-Nielsen



Axel Kastrup-Nielsen

overtoges firmaet af sønnen, H. P. Kastrup-Nielsen (f. 1863, d. 1946). Siden 1935 har dennes søn, tømrermester Axel Kastrup-Nielsen (f. 21. aug. 1906) været knyttet til virksomheden, som han ved faderens død overtog som eneindehaver. Firmaet har i årenes løb udført flere større arbejder for stat og kommune såvel som for private, bl. a. Langelinies Pavillon, Nationalbanken, Sankt Lucas Stiftelsen på Bernstorffsvej, Nordisk Kaffe Kmpagni's bygning i Frihavnen, Det kgl. octr. Brandassurance Co. på Højbro Plads, en del kommuneskoler samt flere andre bygninger.

Adresse: C. F. Richs Vej 65, Kbhvn. F.

C. M. Kauffmann, isenkramforretning. Grundl. d. 14. maj 1888 af C. M. Kauffmann (f. 1860). I 1944 overtaget af E. Munthe Kauffmann (f. 1905). Forretningen har lige siden grundlæggelsen været beliggende på den nuværende adresse; i 1890 erhvervedes ejendommen; flere udvidelser har fundet sted i årenes løb.

Adresse: Torvet 6, Svendborg.

E. Kaufmann's Eftf., børnekonfektionsforretning. Grundl. d. 31. aug. 1886 af E. F. Kaufmann (f. 1861, d. 1919); fortsat af enken, fru Hanne Kaufmann (f. 1862, d. 1945) og fra 1939 af datteren, frk. Inger Kaufmann.

Adresse: Frederiksborggade 19, Kbhvn. K.

Otto Kegel, grosserer- og agenturforretning. Grundl. d. 1. dec. 1891 af Emil Hausschultz Busch (f. 1866). I 1939 overtaget af Otto Kegel (f. 1905).

Adresse: Adelgade 90, Kbhvn. K.

Christian F. Kehlet A/S, chokolade- og konfekturfabrik. Grundl. i 1825 af Christian Kehlet (f. 1785, d. 1846). Se iøvrigt Brødrene Cloëtta A/S.

Adresse: Hørsholmsgade 20, Kbhvn. N.

Joh. Keller & Co., grossererfirma (smør, ost og æg). Grundl. d. 10. dec. 1878 af Johannes Keller (f. 1852, d. 1908). Nuværende indehaver: Mogens Schwartz-Sørensen (f. 1904).

Adresse: Vestre Boulevard 40, Kbhvn. V.

Kjellerup Apotek. Abnet d. 1. dec. 1869 af Johan August Viinsted (f. 1830, d. 1909), som havde fået bevilling d. 26. febr. 1869. Indehaver fra 1941-50: Jørgen Lindemann (f. 1876, d. 1950).

Adresse: Kjellerup.

Kjellerup Avis. Grundl. d. 1. april 1890 af redaktør Sophus Sørensen, Silkeborg (f. 1865, d. 1947). Nuværende redaktør: J. P. Jensen (f. 6. april 1890). Bladet er aflæggerblad af Silkeborg Avis (se dette).

Adresse: Kjellerup.

Kjellerup Bank A/S. Stiftet d. 4. april 1866 af prokurator P. N. A. Kjær, Hørupholm (f. 1831). Nuværende direktion: F. Petersen (f. 1888) og L. Aa. Halse (f. 1900).

Adresse: Kjellerup.

Kjellerup Materialhandel, P. H. Bus. Grundl. d. 4. dec. 1895 af Chr. Adolf Bus (f. 1859, d. 1929). Nuværende indehaver: Poul Henning Bus (f. 1904).

Adresse: Vestergade 12, Kjellerup.

P. Kelp, isenkram-, udstyrs-, glas- og porcelænsforretning. Grundl. d. 1. okt. 1864 af Thorvald A. Fischer (f. 1840, d. 1901). Indehaver (siden 1911): P. Kelp (f. 1887).

Adresse: Skomagergade 17, Roskilde.

Kemisk Værk Køge A/S, se Sadolin & Holmblad A/S.

Severin Kemnitz, æskefabrik. Grundl. d. 7. okt. 1845 af Carl Gottlieb Kemnitz (f. 1817 i Kbhvn., d. 1866); efter hans død overtaget af sønnen, Severin Kemnitz (f. 1846, d. 1931), og efter denne af frk. J. Larsen. Den 1. jan. 1949 overtoges virksomheden af P. Baadsgaard (f. 1908).

Denne æskefabrik er den ældste i Danmark og havde indtil 1855 domicil i Store Kongensgade nr. 108, det gamle opfostringshus, hvorfra 40 drenge daglig anvendtes som hjælpere.

Adresse: Dybengsgade 13, Kbhvn. K.

Kemp & Co., kornfirma. Grundl. d. 3. marts 1908 af P. C. Nielsen (f. 1849, d. 1934). I 1908 overtaget af O. V. Kemp (f. 1880) og L. C. Frederiksen (f. 1881).

Adresse: Graven 16, Århus.

Kemp & Lauritzen, ingeniørfirma for elektriske anlæg. Grundl. d. 16. dec. 1882 af Otto Niels Kemp (f. 1845, d. 1905) og Severin Lauritzen (f. 1850, d. 1924) under det nuværende firmanavn. I 1908 indtrådte Olaf Johannes Muusfeldt (f. 1871, d. 1935) og Johannes Axel Kemp (f. 1876, d. 1949) (udtrådt 1930) i firmaet og i 1923 indtrådte Rolf Max Aron Levysohn (f. 1880). Ved Olaf Johannes Muusfeldt's død i 1935 indtrådte Axel Muusfeldt (f. 1899) i firmaet, hvis indehaver nu er: R. M. A. Levysohn og A. Muusfeldt.

Firmaet har siden starten udelukkende beskæftiget sig med elektricitet, i begyndelsen hovedsagelig ved telefon- og ringeanlæg, senere ved lys- og kraftanlæg, og har nu desuden afdelinger for luftledningsanlæg, vandforsynings- og pumpeanlæg og varmemålere, bl. a. eneforhandler for de engelske „Elliott“-instrumenter for varmekontrol etc. samt en stor detailforretning i elektriske lamper og kroner.

Filialer: Charlottenlund og Rungsted.

Adresse: Vester Voldgade 9, Kbhvn. V.

Kertemind Apotek. Oprettet d. 25. nov. 1796. Første indehaver: Johan W. Mincke (f. 1730, d. 1807). Indehaver siden 1947: C. Dantzer-Sørensen (f. 1882).

Adresse: Langegade 37, Kerteminde.

Kjertemind Avis. Grundl. d. 2. okt. 1878 af L. E. Vergmann (f. 1848, d. 1918). Avisen overgik i 1922 til et selskab med begrænset ansvar. Formand for bestyrelsen: landsretssagfører H. V. Krag. Redaktør siden 1. jan. 1935: C. Caspersen (f. 1889).

Adresse: Vestergade 27, Kerteminde.

Kertemind Cement-, Rør- og Tagstensfabrik. Grundl. i 1892 af N. C. Poulsen (f. 1867), der stadig er indehaver af forretningen.

Adresse: Kerteminde.

Kertemind Jernstøberi ved H. B. & Svend Heineke. Grundl. d. 14. nov. 1847 som klokkestøberi. I 1852 overtaget af jernstøber Julius Nielsen, der udvidede virksomheden og flyttede den fra byen til det areal, hvor den nu ligger.

Den 1. juli 1875 overtoges støberiet af M. P. Allerups sønner, Odense, der i 1895 solgte fabrikken til murermester Martin Hansen, København. I 1899 overgik virksomheden til et aktieselskab med Martin Hansen som direktør. Han afløstes i 1900 af L. Nielsen, som i 1906 efterfulgtes af H. C. Andersen, og i 1912 af H. B. Heineke, der tillige i 1913, efter overretssagfører Axel Guthmanns fratreden, blev

formand i bestyrelsen. Fra 1906 ejedes aktiemajoriteten af H. B. Heineke (f. 1874, d. 1945), der fra 1912 personlig ledede selskabet, fra 1918 (efter aktieselskabets ophævelse) som eneindehaver. I 1927 optoges som medindehaver sønnen, dr. rer. polit. Svend Heineke (f. 1906), der siden d. 1. jan. 1933 er eneindehaver af firmaet.

Adresse: Kerteminde.

Jacob Ketner, cykleforretning. Grundl. i april 1902 af Jacob Ketner (f. 1877, d. 1948). I 1948 overtaget af enken, fru H. Ketner (f. 1882).

Adresse: Gammel Kongevej 91 A, Kbhvn. V.

Louis Ketner, cyklehandel. Grundl. i Gyldenløvesgade nr. 8 d. 18. okt. 1881 af Balduin Ketner (f. 20. april 1849, d. 1908), efter hvem forretningen videreføres af sønnen, den nuværende indehaver, Louis P. G. Ketner (f. 23. aug. 1885). I 1895 flyttedes forretningen til den nuværende adresse.

Adresse: Carl Bernhards Vej 4, Kbhvn. V.

Axel Kiel, manufakturforretning. Grundl. i 1905 af Axel Kiel (f. 1878, d. 1947). I 1947 overtaget af Frederik Kiel (f. 1913).

Adresse: Nørregade 5, Køge.

Chr. Kielberg, tømmerforretning. Grundl. d. 12. okt. 1903 af Chr. Kielberg (f. 1878), der stadig er indehaver af virksomheden.

Adresse: Kirsebærbacken 5, Hillerød.

Chr. G. Kielberg's Boghandel ved N. R. Kielberg. Grundl. d. 1. nov. 1883 af A. C. Nielsen (d. i okt. 1890). Indehaver siden 1934: N. R. Kielberg (f. 30. juli 1895).

Adresse: Møllergade 5, Svendborg.

A. Kiellerup, maskinfabrik. Grundl. i 1872 af Oscar Kjellerup (f. 1848, d. 1934). Siden 1918 videreført af A. F. G. Kiellerup (f. 1886).

Adresse: Kapelvej 53, Kbhvn. N.

Aage Kier A/S, fabrikation af herre- og arbejdstøj. Grundl. i sept. 1897 af grosserer Fr. Petersen (f. 1865, d. 1943). I 1933 blev firmaet overdraget til Aage Kier (f. 1888, d. 1941). Omdannet til et aktieselskab d. 1. jan. 1943.

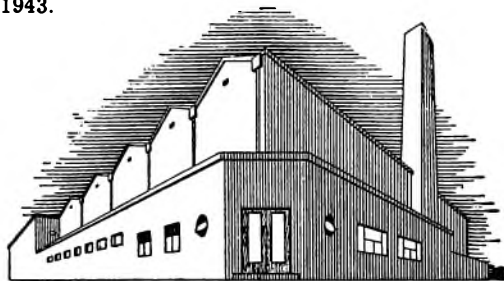

A/S Aage Kier

Bestyrelsen består af højesteretssagfører H. Bech-Bruun (f. 1901), formand, fru Helga Kier og generalkonsul, direktør Harald de Coninck Smith (f. 1886).

Direktør (siden 1943): R. C. Holden Knudsen (f. 1907).

Adresse: Lemberggade 9-13, Kbhvn. S.

Brødrene Kier A/S, jern- og stålforretning. Grundl. d. 15. nov. 1841 af Edv. F. Rahr som købmandshandel. Denne forretning overtoges i 1911 af firmaet Brødrene Kier med brødrene Vilhelm Kier (f. 1884) og Aage Kier (f. 1888) som indehavere. I 1917 omdannedes virksomheden til et aktieselskab under det nuværende navn. I 1928 udtrådte Aage Kier af selskabet og Vilhelm Kier har siden været enedirektør.

Adresse: Mindegade 4, Århus.

L. Kier, korn-, foderstof-, kunstgødning- og grovvareforretning en gros. Grundl. d. 27. juni 1887 i Aalborg af L. Kier (f. 1861, d. 1934) og d. 22. aug. 1888 flyttet til Lemvig, i 1934 overtaget af sønnen, S. A. Kier (f. 1890).

Adresse: Østergade 11, Lemvig.

W. Kihl's kemiske Fabrikker ved E. Skaarup. Grundl. i 1891 af William Kihl (f. 1867, d. 1944). I 1938 optoges E. Skaarup (f. 3. dec. 1890) som medindehaver. William Kihl udtrådte samme år, og E. Skaarup viderefører siden da firmaet som eneindehaver.

Adresse: Grønsundsvej 67, Nykøbing F.

V. Kiilerich & Co. A/S, skrædderfirma. Grundl. i 1830 af Søren Hansen Kiilerich; i 1856 overtaget af sønnen, V. F. A. Kiilerich (d. 1902), og i 1885 af dennes søn, Victor Kiilerich (f. 1858, d. 1896). Sidstnævntes enke overdrog i 1896 forretningen til grosserer Henry O. Fisker (f. 1863, d. 1940).

I 1940 omdannedes forretningen til et aktieselskab. Forretningsfører siden selskabets stiftelse i 1940: tilskærer J. Burman (f. 1889).

Bestyrelsen består af overretssagfører Harald Christensen (f. 1882), underdirektør W. Zachrisson (f. 1887) og pianist M. Reik (f. 1908).

Adresse: Palægade 2, Kbhvn. K.

Anton Kildeberg's Møbelfabrik A/S. Grundl. i 1898 af Anton Kildeberg (f. 1870, d. 1941). Efter grundlæggerens død omdannet til aktieselskab med sønnerne, Svend Kildeberg (f. 1902) og Henning Kildeberg (f. 1905) som direktører.

Adresse: Vesterbro 63, Odense.

Kiosk „Bien“. Grundl. d. 6. okt. 1885 af William Köhl (f. 1848, d. 1895). Efter dennes død overtog enken, fru F. Köhl (f. 1863, d. 1946), forretningen. I 1904 tiltrådte Kaj Köhl (f. 1890) som medarbejder i forretningen; han blev senere dens forretningsfører og overtog den i 1946. Fra 1889 har forretningen haft til huse på triangeln, fra 1892 i den gamle ventesalsbygning og fra 1908 i den nuværende ventesalsbygning. Kiosken er en af de første kiosker, der er oprettet i København.



Kiosk „Bien“ i 1905

Adresse: Triangeln, Kbhvn. Ø.

Emil Kirchheiner, tapetsererforretning. Grundl. i 1890 som sadelmagerforretning af C. P. Kirchheiner (f. 1852, d. 1931). I 1920 overtaget af sønnen, Emil Kirchheiner (f. 1884).

Adresse: Vesterbrogade 117, Kbhvn. V.

Kristian Kirks Telefonfabriker A/S. Grundlagt i 1892 i Horsens af fabrikant Emil Møller (f. 1863, d. 1925).

Den 6. juni 1917 omdannedes virksomheden til aktieselskab med en aktiekapital på 1.200.000 kr. ved sammenslutning mellem Emil Møller



Fabrikken i Horsens

ers Telefonfabrik og Niels Geertsens elektromekaniske Fabrik i Århus (grundlagt 1906) og med navnet Emil Møllers Telefonfabriker A/S, hjemsted Horsens. Fabrikant Emil Møller var selskabets direktør og formand for dets bestyrelse.

I 1923 blev ingeniør Kristian Kirk, Århus (f. 1880, d. 1940) direktør for virksomheden og i 1926 formand for bestyrelsen.



Fabrikken i Århus

I marts 1937 ændredes virksomhedens navn til Kristian Kirks Telefonfabriker A/S. I 1944 åbnedes en filial i Kbhvn.

Fra april 1940 er direktør, cand. polit. Gregers Kirk (f. 8. jan. 1903), Kbhvn., formand for bestyrelsen, der desuden består af direktør Niels Geertsen (f. 6. juni 1880), Århus, og kontorchef, cand. jur. V. V. Henningsen (f. 13. sept. 1899), Kbhvn.

Aktieselskabets direktion består af ovennævnte direktør Gregers Kirk, der er administrerende direktør siden 1940, og af ovennævnte direktør Niels Geertsen, som siden 1906 er direktør for fabriken i Århus, samt af civilingeniørerne A. Bønding (f. 6. aug. 1906) og N. P. Thøgersen (f. 9. april 1911), der er direktører for fabriken i Horsens siden 1948.

Fabriken i København ledes af overingeniør, cand. polyt. H. K. Roltved (f. 5. dec. 1890).

Adresse: Madevej 41, Horsens.

„ : Fredensgade 17, Århus.

„ : Nicolaj Plads 25, Kbhvn. K.

Vilhelm Kirks Boghandel og Bogtrykkeri. Grundl. d. 16. juli 1895 af Vilhelm Kirk (f. 1870, d. 1945). I 1945 overtaget af datteren, Anna Margrethe Kirk (f. 1910).

Adresse: Søndergade, Holsted.

A. W. Kirkebye A/S. Grundl. d. 1. juni 1906 af grosserer A. W. Kirkebye (f. 1877). I 1939 omdannet til et aktieselskab, for hvis bestyrelse grundlæggeren er formand. Direktionen består af: G. Stevelt, Ove Kirkebye, K. Clausen og O. Bøggild.

Adresse: Bernstorffsgade 40, Kbhvn. V.

Sv. Kirkegaard, osteforretning en gros. Grundl. i 1907 af C. Kirkegaard (f. 1880). I 1942 overtaget af sønnen, Sv. Kirkegaard (f. 1910).

Adresse: Lemvig.

Kirkelig Forening for den indre Mission i Danmark. Stiftet d. 13. sept. 1861. Foreningens forlagsvirksomhed er grundlagt d. 1. okt. 1868. Eget trykkeri og bogbinderi fra 1892. Fra 1868-94 var Fr. Bertelsen forretningsfører, fra 1894-1914 kaptajn Thor Pontoppidan og fra 1914-38 forlagsboghandler O. Lohse (f. 1867, d. 1938). Siden 1938 er købmand Alfred Zacho, Randers (f. 8. sept. 1876) forretningsfører.

Adresse: Bernstorffsgade 21, Kbhvn. V.

Alfred Kirketerp & Schram, grossererfirma. Grundl. d. 22. febr. 1900 af Alfr. Kirketerp (f. 1871, d. 1922). Indehaver siden 1922: P. A. Schram (f. 1881).

Adresse: Kvæsthusgade 6, Kbhvn. K.

Arthur Kirschner, ligkistefabrik. Grundl. i 1893 af F. P. Klihs. Indehaver (siden 7. sept. 1911): Arthur Kirschner (f. 1881).

Adresse: Griffenfeldsgade 38, Kbhvn. N.

A. E. Kisling, købmandsforretning. Grundl. d. 1. juli 1909 af A. E. Kisling (f. 1861). Nuværende indehaver: Johs. Kisling (f. 1894).

Adresse: Callisensvej 12, Hellerup.

N. Kistrup, gartneri. Grundl. d. 12. maj 1882 af Niels Hansen (f. 1853, d. 1923). I 1923 overtaget af Niels Kistrup (f. 1893).

Adresse: Tårsvej 40, Nakskov.

Erling Kiær, bogbinderi. Grundl. i 1883 af P. P. Nørregaard (f. 1860). I 1942 overtaget af Erling Kiær (f. 1903).

Adresse: Stengade 68, Helsingør.

H. Kjølsæth, glarmesterforretning. Grundl. d. 1. jan. 1891 af Joh. Brandt (f. 1858, d. 1933). Indehaver (siden 1. april 1929): Hans Jørgen Kjølsæth (f. 1883).

Adresse: Jernbanegade 23, Sønderborg.

J. Kjeldsen's Boghandel. Grundl. d. 18. juli 1847 af Lauritz Holmblad Spliid (f. 1819, d. 1893). Indehaver (siden 1924): Johan Agerup Kjeldsen (f. 1894).

Adresse: Østerbrogade 14, Løgstør.

K. J. Kjeldsen, bødkerforretning. Grundl. i 1892 af K. J. Kjeldsen (f. 27. maj 1865, d. 25. marts 1940), efter hvem forretningen overtoges af sønnen, Oluf Kjeldsen (f. 1912), som havde været knyttet til forretningen siden 1926. Foruden bødkerværkstedet driver firmaet tillige handel med drittelmaterialer.

Adresse: Østergade 17, Nørresundby.

P. F. Kjeldsen, urmagerforretning. Grundl. i 1885 af I. N. Buch (d. 1903). I 1904 overtaget af P. Sørensen (f. 1882, d. 1944) og i 1944 af P. F. Kjeldsen (f. 1915).

Adresse: Skomagergade 34, Roskilde.

Hans Kjerrumgaard, købmandsforretning. Formentlig grundl. i slutningen af d. 19. årh. I maj 1899 overtaget af Hans Kjerrumgaard (d. 1926); fortsat af enken, fru Maren Kjerrumgaard (d. 1950) og d. 1. marts 1950 overtaget af datteren, frk. Kristine Givskov Kjerrumgaard.

Adresse: Rønde Hovedgade 43, Rønde.

S. Kjersgaard & Co., rebslagerivarer, skibs- og fiskeriartikler, isenkram en gros. Grundl. den 24. dec. 1872 af Søren Kjersgaard (f. 1843, d. 1921). Indehaver fra 1913-1949: grosserer Aage Kunst (f. 1885, d. 1949), efter hvis død forretningen overgik til hans enke, fru Alma Kunst, med grosserer Harry Christensen og grosserer Jacob Kruse som daglige ledere.

Adresse: Lille Strandstræde 20 B, Kbhvn. K.

S. G. Kjersgaard, glas- & porcelænshandel. Grundl. d. 24. okt. 1882 af S. G. Kjersgaard (f. 1859, d. 1935). Indehaver siden 1935: fru Karen Kjersgaard.

Adresse: Læderstræde 36, Kbhvn. K.

E. Kjerstrup, kobbersmedeforretning. Grundl. i 1872 af B. Kjerstrup (f. 1837, d. 1924), i 1908 overtaget af sønnen, den nuværende indehaver, E. Kjerstrup (f. 1882).

Adresse: Østergade 14 A, Hjørring.

Kjær & Sommerfeldt, kgl. hof-vinhandler. Grundl. d. 31. marts 1875 af Charles Christian Kjær (f. 1838, d. 1897) og Wilhelm Ferdinand Sommerfeldt (f. 1845, d. 1890). Efter Sommerfeldts død var C. C. Kjær eneindehaver til sin

død, hvorefter hans enke, Marie Kjær, overtog firmaet. I 1898 blev sønnen, Henning Erik Kjær (f. 1877), der havde været knyttet til forretningen fra 1894, optaget som medindehaver, og i 1917 blev han eneindehaver. Den 1. febr. 1950 blev Torben Ove Ingemann (f. 1905), som havde været ansat i firmaet fra 1931, optaget som medindehaver.

Adresse: Gammel Mønt 4, Kbhvn. K.

A. R. Kjær, trikotage en gros. Grundl. d. 1. sept. 1889 af J. Kjær (f. 1855, d. 1923). I 1922 overtaget af sønnen, A. R. Kjær (f. 1891).

Adresse: Saltgade 4, Ribe.

Bernhard Kjær, grossistforretning (manufakturvarer). Grundl. d. 16. sept. 1891 af Bernhard Kjær (f. 1858, d. 1936). I 1922 optoges sønnen, Knud O. Kjær, som medindehaver af forretningen, som han overtog i 1936.

Adresse: Ryesgade 106, Kbhvn. Ø.

Bernhard Kjær, købmandsforretning. Grundl. i 1881 af Bernhard Kjær (f. 1858, d. 1918). Indehaver (siden 1946): Wiggo Jørgensen (f. 1896).

Adresse: Strandvej 151, Hellerup.

Carl Kjær's Eftf. A/S, smør en gros. Grundl. i 1873 af Carl Kjær (d. 1896). I 1909 omdannedes firmaet til et aktieselskab (vedtægter af 4. jan. 1904). Bestyrelsen består nu af direktør Finn Hjerl-Hansen (f. 1910), kalkulationschef T. Munch-Andersen (f. 1901) og forretningsfører N. H. N. Barlebo, Odense (f. 1901).

Adresse: Sankt Annæ Plads 28, Kbhvn. K.

Chr. Kjær's Eftf., trikotageforretning. Grundl. i 1904 af Chr. Kjær (f. 1869, d. 1945). I 1926 overtaget af svigersønnen, Svend Jensen (f. 1899).

Adresse: Storegade 19, Haderslev.

Chr. T. Kjær, gartneri. Grundl. i 1893 af P. C. Kjær (f. 1872, d. 1929). I 1929 overtaget af sønnen, Chr. T. Kjær (f. 1902).

Adresse: Plantagevej 8, Thisted.

Emil Kjær's Eftf., købmandsforretning. Grundl. i 1901 af Emil Kjær (f. 1870). Indehaver (siden 1934): Jes Petersen (f. 1894).

Adresse: Nørreport 24, Aabenraa.

Hans Kjær's Sæbefabrik. Grundl. d. 1. okt. 1866 af Hans Kjær (f. 1836, d. 1908). Nuværende indehavere: C. H. Sparre Christensen (f. 1906) og afdøde fabrikant Edvard Pedersens bo.

Adresse: Rosensgade 16, Århus.

Hermann Kjær, købmandsforretning. Grundl. d. 15. okt. 1908 af Hermann Kjær (f. 1884), der stadig er indehaver af forretningen.

Adresse: Brabrand.

Holger Kjær & Co., manufakturforretning. Grundl. d. 1. sept. 1895 af Holger Kjær (f. 1860, d. 1931). Indehaver (siden 1920): A. C. J. Jonassen (f. 1892).

Adresse: Algade 15, Holbæk.

Martin Kjær, damekonfektionsforretning. Grundl. d. 1. marts 1905 af Martin Kjær (f. 1877), der fremdeles er indehaver af forretningen.

Adresse: Vesterbro 56, Aalborg.

Peter Kjær, farvehandel. Grundl. d. 11. april 1903 af Peter Kjær (f. 1868, d. 1935). Nuværende indehavere: Eva Kjær (f. 1900) og Mogens Kjær (f. 1912).

Adresse: Frisegade 4, Nykøbing F.

fh. A/S Vilh. F. Kjær's Vinhandel (Charles Bagger's Eftf. og Vilh. Foss' Eftf.) ved Golf & Lauemøller. Grundl. i 1745 af Johan Maccoll. Nuværende indehavere: Laue P. Lauemøller (f. 1885) og Erling G. Lauemøller (f. 1913).

Adresse: Stormgade 12, Kbhvn. K.

Kjærs Mølles Fabrikker A/S, klædefabrik. Grundlagt i 1851 af klædefabrikant Peter Georg Dinesen, Aarhus (d. 1866), fabrikmester på Brunshaab Klædefabrik ved Viborg W. A. Rodskjer (d. 1876) og prokurator Otto Jespersen (d. 1855), der ved købekontrakt af 19. dec. 1850 og skøde af 29. maj 1851 overtog Kjærs Mølle; oprindelig en korn-vandmølle, hvormed var forbundet en stampemølle og som var frasolgt hovedgården Sohngaardsholm i 1737.

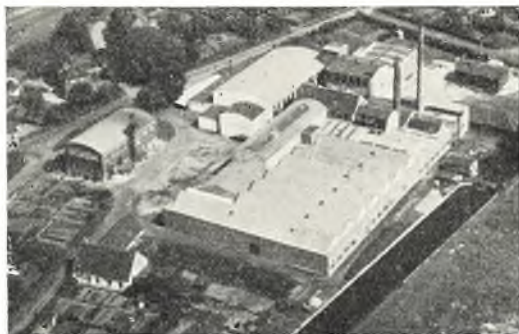

Kjærs Mølles Fabrikker

Virksomheden blev drevet under firmanavnet P. Dinesen & Co. fra dets grundlæggelse i 1851 til det pr. 1. jan. 1898 overgik til et aktieselskab med vedtægter af 30. dec. 1897 og med en aktiekapital på 800.000 kr. Selskabets første bestyrelse bestod af sagfører Knud Petersen, der var formand, samt af selskabets direktører, ovennævnte W. A. Rodskjers sønner, Julius Rodskjer og Frederik Rodskjer.

Nuværende aktiekapital: 1.000.000 kr.

Nuværende bestyrelse: landsretssagfører B. Helmer Nielsen, København, der er formand, højesteretssagfører Paul G. Rohbeck, København, der er næstformand, prokurist E. Bremer, Odense, og branddirektør A. Jensen, Nærum.

Direktør (siden 1949): Henry Pedersen (f. 1905).

Adresse: Aalborg.

Kjærs Mølles Udsalg A/S, Grundlagt allerede i året 1880 som indleveringssted for landboernes uld og hjemmevævet tøj til færdigbehandling, det første beskedne forretningslokale var i Bispensgade nr. 2. Omkring året 1890 flyttede forretningen til Nytorv nr. 7. I 1895 begyndte forretningen med at sælge klædevarer hovedsageligt af Kjærs Mølles Fabrikers fabrikat.



Nytorv nr. 1, Aalborg

35 år senere, i året 1930, indviedes de nuværende store lyse lokaler Nytorv nr. 1, der gentagende er blevet udvidet. Forretningen var i mange år Aalborgs eneste specialhandel med klædevarer en detail, men efterhånden optoges flere og flere artikler inden for manufaktur, sidst herre-, dame- og børnekonfektion.

I 1937 med vedtægter af 24. juni stiftedes „Kjærs Mølles Udsalg A/S“ med det formål at overtage og drive det af „Aktieselskabet Kjærs Mølles Fabrikker“ hidtil drevne detailudsalg i Aalborg, at udøve anden handelsvirksomhed, konfektionering af herre- og damekonfektion og lignende virksomhed.



Alfred Wohlert

Aktiekapitalen er på kr. 300.000,00.

Bestyrelsen består af overretssagfører Jacob H. Hasselbalch, grosserer Carl Bechgaard, Charlottenlund, grosserer C. B. Ryager, København og frk. Bodil Juhl, København.

Direktør siden aktieselskabets stiftelse i 1937: Alfred Wohlert (f. 1888), der har været knyttet til forretningen siden 1912.

Adresse: Nytorv 1, Aalborg.

Chr. Kjærgaard A/S, kolonialforretning en gros. Grundl. d. 12. okt. 1887 af Chr. Kjærgaard (f. 1862, d. 1930).

Den 15. marts 1917 blev firmaet omdannet til et aktieselskab med grundlæggeren, Chr. Kjærgaard, som direktør. Chr. Kjærgaard var selskabets direktør til sin død i 1930.

Selskabets nuværende direktør, Chr. Simonson (f. 15. marts 1888), havde i en årrække været knyttet til forretningen som prokurist, da han i 1930 ved Chr. Kjærgaards død overtog ledelsen af selskabet.

Aktiekapitalen er 1 mill. kr.

Firmaet har lager-afdelinger i Hjørring, Lemvig, Esbjerg og Struer.

Adresse: Havnen, Nørresundby.

I. S. Kjærgaard, manufakturhandel. Grundl. d. 25. maj 1892 af Ivar Sørensen Kjærgaard (f. 1864, d. 1925). Indehaver (siden 1933): Ernst Kjærgaard (f. 1894).

Adresse: Torvet, Neksø.

A. J. Kjærsgaard's Trævarefabrik. Grundl. d. 20. juni 1889 af A. J. Kjærsgaard (f. 1861, d. 1945); derefter overtaget af hans enke, fru Ingeborg Kjærsgaard og sønnen, Jørgen S. Kjærsgaard (f. 1922). Fabriken har siden sin start haft samme adresse. Virksomhedens speciale er stiger til alle formål. Af andre af fabriken artikler kan nævnes gymnastikredskaber, som igennem årene har vundet indpas på de danske skoler.

Adresse: Mølleplads 13, Aalborg.

Peter Kjærsgaard & Søn A/S, manufakturhandel. Grundl. i 1897 af Peter Almind. I 1903 blev P. Kjærsgaard (f. 1871, d. 1949) indehaver, og i 1931 optoges sønnen, E. Kjærsgaard (f. 1903), som medindehaver. I 1945 omdannedes firmaet til et aktieselskab med en aktiekapital på 150.000 kr. Selskabets direktion: E. Kjærsgaard.

Adresse: Ringsted.

Kjærulff & Gotsche, trikotageforretning, kgl. hof-leverandør. I 1784 anlagde englænderen Alexander Mitchell en strømpefabrik i Gentofte. Denne virksomhed overgik i 1873 til firmaet Kjærulff & Gotsche. Nuværende indehaver: Hakon Ove Schaltz Gotsche (f. 1887).

Adresse: Østerbrogade 154, Kbhvn. Ø.

Osvald Kjærulff, slagterforretning. Grundl. i 1872 i Korsgade af H. O. Kjærulff (f. 1847, d. 1926) og i 1908 overtaget af hans søn, den nuværende indehaver, Osvald Kjærulff (f. 1880), der i 1944 optog sin søn, Arne Kjærulff (f. 1920), som medindehaver.

Adresse: Frederiksborggade 22, Kbhvn. K.

Vald. Kjølbye, manufakturforretning. Grundl. d. 25. maj 1893 af Axel Lund. År 1900 overgik firmaet til brødrene Laurentz Westerby og Poul Bach Westerby. Forretningen dreves under navnet Brdr. Westerby. I 1904 udtrådte Laurentz Westerby. I 1927 optoges firmaets prokurist siden 1919, Vald. Høygaard Kjølbye som medindehaver; siden P. B. Westerbys død har han været eneindehaver. I 1934 ændredes firmanavnet til det nuværende.

Adresse: Bispensgade 13, Aalborg.

Holger Kjølstad, blikkenslagerfirma. Grundlagt d. 1. nov. 1865 af Holger Kjølstad (f. 1840, d. 1902). Efter hans død fortsatte enken, fru Poulina Kjølstad, forretningen med sønnerne, Aage Kjølstad og Holger Kjølstad, som ledere og i 1916 overtog disse forretningen for egen regning. I 1935 udtrådte Holger Kjølstad, og firmaet fortsattes af Aage Kjølstad (f. 1884) som eneindehaver indtil d. 1. jan. 1949, da Kr. Jensen (f. 1902) optoges som medindehaver. Kr.

Jensen har været knyttet til firmaet siden 1925. Fra almindeligt blikkenslagerværksted udvidede grundlæggeren i tidens løb virksomheden til en specialforretning i badeapparater, klosetter og isskabe (den første her i landet) og hertil føjedes under hans sønner bygningsentrepriser.

Adresse: Skindergade 8, Kbhvn. K.

H. Kjøng, bageri. Grundl. i 1897 af N. J. Kjøng (f. 1872, d. 1922). Indehaver (siden 1934): sønnen, H. Kjøng (f. 1909).

Adresse: Søndergade 8, Kolding.

J. H. Klamer's Efterfølger ved H. Salomon, dekatørfirma. Grundl. i 1838 af overskærer Gravesen (d. 1855). Nuværende indehaver: H. Salomon (f. 1898).

Adresse: Gammel Mønt 31, Kbhvn. K.

Y. & G. Klarskov, frugt- og grøntforretning. Grundl. d. 3. febr. 1898 af P. Klarskov (f. 1874, d. 1927). I 1939 overtaget af døtrene Y. Klarskov (f. 1901) og G. Klarskov (f. 1906).

Adresse: Kingosgade 13, Kbhvn. V.

F. Klaube's Eftf., M. Sørensen, bogbinderi. Grundl. i maj 1899 af F. Klaube (f. 1872, d. 1905). Indehaver (siden 1910): M. Sørensen (f. 1884).

Adresse: Teglgårdstræde 4-8, Kbhvn. K.

Henning Klee's Maskinfabrik A/S. Grundl. d. 1. febr. 1909 af Henning Klee (f. 1880, d. 1944). Omdannet til aktieselskab i 1948 med A. M. Jensen (f. 1894) som direktør.

Adresse: Godthåbsvej 34, Kbhvn. F.

Klein, ved Vilh. Klein, manufakturforretning. Grundl. d. 18. april 1892 af Vilh. Klein (f. 1866, d. 1914). Fortsat af enken. Indehaver (siden 1928): sønnen, Vilh. Klein (f. 1898).

Adresse: Søndergade 2, Århus.

Bernhard E. Klein, boghandel. Grundl. i 1888 af Albert Sørensen. Indehaver (siden 1. jan. 1932): Bernhard E. Klein (f. 1903).

Adresse: Gammel Kongevej 125, Kbhvn. V.

Johs. M. Klein, grossererforretning. Grundl. i 1886 af Johs. M. Klein (f. 1860, d. 1921), som i 1914 optog sin søn, Johs. M. Klein (f. 1891), som medindehaver; denne er siden faderens død eneindehaver.

Adresse: Vester Voldgade 100, Kbhvn. V.

Louis Klein's Eftf. A/S, fabrik for Kjøngs-plaster. Formenes grundl. omkring år 1800 af Ernst Voelker. Omdannet til aktieselskab i 1925.

Adresse: Ragnagade 9, Kbhvn. Ø.

Musikhus Kleinert, Grundl. i 1898 af Robert Kleinert (f. 1874, d. 1912). Nuværende indehaver: sønnen Kurt Kleinert (f. 1903).

Adresse: Christian d. 9. Gade 7, Kbhvn. K.

Max Kleinsorg's Kunst- & Kobbertrykkeri ved S. Christensen. Grundlagt d. 3. december 1895 af Max Kleinsorg (f. 10. februar 1866, d.



Sigurd Christensen

14. august 1914), efter hvis død hans enke, fru Dagmar Kleinsorg, videreførte forretningen til 1925, da den overtoges af R. Petersen (f. 22. maj 1901) og Knud Bjerregaard; sidstnævnte udtrådte i 1934, hvorefter Sigurd Christensen (f. 16. aug. 1894) indtrådte som medindehaver og overtog den daglige ledelse af forretningen; i 1943 overtog Sig. Christensen firmaet som eneindehaver.

Adresse: Skoleholdervej 81, Kbhvn. NV.

Georg Kleis, forgylderetablissement, kunsthandel. Grundl. i 1831 på Vesterbro som glarmester- og skilderiforretning af Jeppe Jensen Kleis (f. 1804, d. 1882). Indehaver (siden 1918): Georg O. T. Kleis (f. 1893).

Adresse: Vesterbrogade 58, Kbhvn. V.

R. Kleis, bog- og papirhandel. Grundl. d. 1. april 1894 af R. Kleis (f. 1874), der fremdeles er indehaver af forretningen.

Adresse: Tranebjerg, Samsø.

Holger Kleist, urmagerforretning. Grundl. d. 14. okt. 1860 af Carl Wildschjødztz (f. 1824, d. 1897). Nuværende indehaver: Holger Kleist (f. 1876).

Adresse: Store Kongensgade 95, Kbhvn. K.

Klem & Krüger A/S, klædefabrik. Grundlagt d. 1. marts 1891 af Frederik Klem (f. 6. april 1855, d. 30. marts 1937) og Victor Krüger (f. 1. aug. 1864, d.



Harald Klem

19. dec. 1931). I dec. 1932 overgik firmaet til et aktieselskab, med fabrikant Frederik Klem som formand i bestyrelsen.

Nuværende bestyrelse: højesteretssagfører H. H. Bruun, der er formand, ingeniør Erik Klem, fabrikant Harald Klem (f. 21. juni 1884), der tillige er administrerende direktør for selskabet, samt fru

Gertrud Pedersen og fru Else Nebendahl.

Firmaet tegnes af direktør Harald Klem eller af firmaets prokurister, frøken Caja Klem og Aa. H. Klem (f. 1920) i forening.



Fabrikken lå oprindeligt i Ryesgade nr. 23; i foråret 1904 flyttedes den derfra til den nuværende adresse.

Adresse: Emdrupvej 26, Kbhvn. Ø.

Karl Klemmensen, Aage Krags Eftf., malerforretning. Grundl. i 1891 af M. Arp (f. 1863, d. 1910). I 1910 overtaget af Aage Krag (f. 1883, d. 1949) og efter denne af Karl Klemmensen (f. 1919).

Adresse: Høegh Guldbergs Gade 39, Aarhus.

Valdemar Klentz, vognmands- og entreprenørforretning. Grundl. i 1891 som murerforretning af Vald. F. Klentz (f. 1864, d. 1934). Indehaver (siden 1937): E. M. Klentz (f. 1904).

Adresse: Tagensvej 92, Kbhvn. N.

J. W. Kliem, metaltrådvarefabrik. Grundl. d. 7. maj 1900 af J. W. Kliem (f. 1869, d. 1946), der i 1942 overdrog firmaet til den nuværende indehaver, Henry Larsen (f. 1897). Grundlæggeren var en af de få gamle nålemagermestre, der forstod at lave nåle i hånden. Kliem udførte adskillige af Tivolis mange forskelligartede arrangementer. I de senere år er virksomheden mere og mere gået over til maskindrift. Firmaet har især specialiseret sig i gitterværker, fletværk, filtertæpper og transportbånd.

Adresse: Nylandsvej 13, Kbhvn. F.

H. Klingenberg A/S, kul- og koks-import. Grundl. af justitsråd, overkøbmænd Jacob Kjellerup (f. 1760, d. 1831), der havde drevet forretning fra 1779 og i 1799 købte den store købmansgård mellem Jomfru Ane Gade og Vesterå. I 1883 købte etatsråd Hans Klingenberg (f. 1848) købmansgården af købmand L. Speyer og videreførte forretningen under firmanavnet H. Klingenberg. I 1921 omdannedes firmaet til et aktieselskab med en aktiekapital på 400.000 kr., hvis første direktør (til 1947) var konsul O. K. Klingenberg (f. 1886). Bestyrelsen består af ovennævnte konsul O. K. Klingenberg, overretssagfører Jacob Hasselbalch (f. 1873) og konsul Gorm Bremmer (f. 1886), der er bestyrelsens formand. Direktør (siden 1947): Hans O. Klingenberg (f. 13. juli 1914).

Adresse: Ved Stranden 1, Aalborg.

Jørgen Klint, C. V. Kjærs Eftf., grossererforretning i glas, porcelæn og fajance. Grundlagt d. 14. november 1882 af C. V. Kjær (f. 1857, d. i februar 1938).

I 1913 optoges Georg C. P. Hansen (f. 27. november 1870, d. 1946) og i 1932 tillige den mangeårige medarbejder i forretningen Jørgen Klint (f. 7. juni 1904) som medindehavere. I 1933 udtrådte C. V. Kjær af firmaet, og i 1934 Georg Hansen. Firmaet fortsattes derefter med ovennævnte grosserer Jørgen Klint som eneindehaver.

Som påskønnelse for sit arbejde i Skandinavien og Amerika for krystalvarer fra svenske fabrikker tildeltes grosserer C. V. Kjær ridderkorset af 1. klasse af den svenske Vasa Orden.

Adresse: Vester Voldgade 96, Kbhvn. V.

Svend Klint, guldsmede- og gravørforretning. Grundl. d. 18. sept. 1888 af H. Christensen. Indehaver siden 1922: Svend Klint (f. 1897).

Adresse: Torvet 2, Ringsted.

C. Klitgaard & Søn, læderhandel en gros. Overtaget d. 20. sept. 1878 af C. Klitgaard (f. 1854, d. 1924) efter garvermester Schack. Indehaver siden 1920: Eskild Klitgaard (f. 1894).

Adresse: Østerå 23-25, Aalborg.

Kirstine Klitgaard, trikotageforretning. Grundl. i 1898 af L. Klitgaard (f. 1862, d. 1936); i 1936 overtaget af datteren, frøken Kirstine Klitgaard (f. 1894).

Adresse: Bredgade 25, Hurup.

Mogens Klitgaard, manufakturforretning. Grundl. d. 10. sept. 1909 af Mogens Klitgaard (f. 1881), som fremdeles er indehaver af forretningen.

Adresse: Store Sct. Mikkels Gade 27, Viborg.

Kloch's Ligkisteforretning. Grundl. d. 24. juni 1857 af F. Kloch (f. 1827, d. 1898) og ved hans død overtaget af sønnen, F. Kloch (f. 1871, d. 1938). Firmaet ejes siden 1939 af fru F. Hansen, Chicago, fru M. Nielsen, Viborg, og C. Halse (f. 29. april 1889), der bestyrer forretningen.

Adresse: Møllegade 2, Skive.

S. Kloch, Flensborg Lager, trikotagehandel. Grundl. d. 5. dec. 1889 af S. Kloch (f. 1862, d. 1920). Indehaver siden 1944: Hans J. Kloch (f. 1894).

Adresse: Strømgade 3, Hjørring.

Klokker's Bageri. Grundl. i 1854 af M. I. Klokker. Overtaget i 1897 af sønnen, Mathias Klokker og i 1937 af dennes søn, Carl Klokker (f. 1913).

Adresse: Bredgade 5, Ringkøbing.

Th. Klokker & Co. A/S, smør en gros. Grundl. i 1874 af Thorvald Klokker. Omdannet til et aktieselskab i 1911. Nuværende direktør: H. B. Schjønnemann.

Adresse: Herluf Trolles Gade 16, Kbhvn. K.

Wilhelm Kloster, modemagasin, konfektion, kjoler, lingeri og kjolestoffer. Grundl. d. 12. sept. 1885 af Wilhelm Kloster (f. 1861, d. 1896). I 1901 overtaget af stifterens halvbroder, Valdemar Kloster (f. 1876), som i 1945 optog sin søn, Hagbart Kloster (f. 1902), som medindehaver. Siden 1947 er sidstnævnte eneindehaver.

Adresse: Søndergade 3, Århus.

Hotel Klubben. Grundl. ca. 1850. Indehaver (siden 1942): V. Bruun Rathje (f. 1890).

Adresse: Rolighed, Sorø.

M. H. Kludt, tapetsererforretning. Grundl. d. 30. juni 1896 af M. H. Kludt (f. 1865, d. 1938). I 1938 overtaget af sønnen, Vilh. F. Kludt (f. 1896).

Adresse: Madvigs Allé 2, Kbhvn. V.

Carl Klyhn, mølleri, korn-, foderstof- og gødningsforretning. Grundl. i 1889 af Carl Klyhn (f. 1837, d. 1908). I 1900 overtaget af sønnen, Carl Klyhn (f. 1877).

Adresse: Nordborg.

F. Klühs, ligkistemagasiner. Grundl. i 1893 af F. Klühs. Indehaver (siden 7. sept. 1911): Arthur Kirschner (f. 13. nov. 1881).

Adresse: Griffenfeldsgade 38, Kbhvn. N. og Rolighedsvej 17, Kbhvn. V.

Ernst Chr. Klüwer, købmandsforretning. Grundl. i 1868 af Ernst Chr. Klüwer. I 1897 overtaget af J. J. Klüwer (f. 1873, d. 1943). Siden dennes død videreføres forretningen af sønnen, Ernst Chr. Klüwer (f. 1899).

Adresse: Storegade 10, Tønder.

Viggo Klæbel, ligkistemagasin. Grundl. d. 17. marts 1860 af Viggo Klæbel (f. 1835, d. 1900), efter hvis død virksomheden fortsattes af hans enke, Marie Klæbel (f. 1840, d. 1917). Fra 1. marts 1915 var sønnen, Paul Klæbel (f. 1876, d. 1939), forretningsfører, og i 1917 overtog han firmaet. Efter hans død i 1939 videreføres firmaet af hans enke, fru Christine Klæbel.

Adresse: Chr. d. 9. G. 10, Kbhvn. K.

F. L. Knakkegaard's Eftf., mæglerforretning og rederi. Grundl. ca. 1850 af A. St. Sørensen. I 1860 overtaget af Hj. E. Sørensen og i 1900 af F. L. Knakkegaard. Fra 1927-48 var Just Petersen og N. C. Petersen indehavere af firmaet. I 1948 blev det overtaget af E. Søndergaard (f. 1898) og W. Grønlund Petersen (f. 1914).

Adresse: Havnegade 9, Nykøbing M.

E. N. Knippel, farve- og tapethandel. Grundl. d. 18. sept. 1833 som malerforretning af Vilhelm August Knippel (f. 1807, d. 1861). Nuværende indehavere: C. H. Knippel (f. 1867) og H. C. Andersen (f. 1895).

Adresse: Østergade 8, Faaborg.

H. C. Knude, urmagerfirma („Klokken“). — Grundl. d. 14. nov. 1860 af Carl Slamberg; efter denne videreført af sønnen, Carl Slamberg. I 1905 overtoges forretningen af Chr. Nielsen (f. 1879); i 1945 af E. Askholdt; denne afstod d. 10. aug. 1946 firmaet til H. C. Knude (f. 26. juli 1918).

Adresse: Frederiksborggade 3, Kbhvn. K.

Knudsen & Co., metalstøberi og metalvarefabrik. Grundl. i 1875 af O. H. Knudsen (f. 1846, d. 1922). Nuværende indehaver: Arnold Danø (f. 1885).

Adresse: Blågårdsgade 41, Kbhvn. N.

A. Knudsen, købmandsforretning. Grundl. i 1875 af Emil Jensen. Indehaver (siden 1913): A. Knudsen (f. 1888).

Adresse: Tølløse.

A. Knudsen's Læderfabrik A/S. Grundl. 1750 af Andreas Bonde. Omdannet til aktieselskab i 1902. Nuværende direktion: J. Kajus (f. 1890) og Arne B. Kajus (f. 1918).

Adresse: Ebeltoft.

Alfred Knudsen A/S, blandet købmandsforretning og handel med bygningsartikler. Grundl. i 1901. Omdannet til aktieselskab i 1942.

Direktion siden 1942: Kaj Knudsen (f. 1907) og Birger Knudsen (f. 1916).

Adresse: Algade, Ringe.

Andr. Knudsen, smedeforretning. Grundl. i 1892 af Th. P. Moltrup (f. 1862, d. 1937). Indehaver (siden 1927): Andr. Knudsen (f. 1890).

Adresse: Rendebanen 1, Kolding.

Brødrene Knudsen, murerforretning. Grundl. d. 10. maj 1910 af Georg Knudsen (f. 1885) og Alfred Knudsen (f. 1886, d. 1937). Førstnævnte er nu eneindehaver.

Adresse: Lille Torv 1-3, Århus.

Brødr. Knudsen, trikotagehandel. Grundl. d. 16. okt. 1894 af Lars Knudsen (f. 1865) og Mads Knudsen (f. 1866, d. 1935). Sidstnævnte udtrådte af firmaet i 1895, og Lars Knudsen fortsatte det som eneindehaver til han i 1931 optog sin søn, A. Merrild Knudsen (f. 1899), som medindehaver. I 1940 udtrådte Lars Knudsen af firmaet, som derefter videreføres af A. Merrild Knudsen som eneindehaver.

Adresse: Adelgade 9, Kolding.

Børge Lindegaard Knudsen, kurvemagerforretning. Grundl. i 1798 af N. H. Lange. I 1922 overtaget af P. Lindegaard Knudsen (f. 1869, d. 1940) og i 1940 af dennes søn, Børge Lindegaard Knudsen (f. 1915).

Adresse: Nørregade 15, Odense.

Carl Knudsen, grossererfirma, sejlgarn, træuld etc. Grundl. i 1878 af Otto Lassen (f. 4. febr. 1854, d. 1942), der d. 1. maj 1936 overdrog firmaet til sin mangeårige medarbejder, Carl Knudsen (f. 2. nov. 1881).

Adresse: Klostergade 56, Århus.

C. F. A. Knudsen, symaskineforretning. Grundl. d. 18. okt. 1876 af C. F. A. Knudsen (f. 1840, d. 1896). Indehaver siden 1939: sønnesønnen, Chr. Knudsen (f. 1904).

Adresse: Kongensgade 33-35, Odense.

C. I. S. Knudsen A/S, grossererfirma (klædevarer). Grundl. i 1865 af Carl Johan Severin Knudsen (d. 1890), der i 1885 optog Jacob Alfred Brøchner (d. 1927) som medindehaver. Efter J. A. Brøchners død i 1927 videreførte hans datter, Jenny Vilhelmine Brøchner firmaet, indtil det senere s. å. omdannedes til aktieselskab.

Dets stiftere var: grosserer Philip Ernst Einar Hansen, fru Jenny Vilhelmine Christensen og overretssagfører Axel Harald Steinthal (f. 1869), der tillige udgjorde bestyrelsen med førstnævnte som formand. Direktion: fuldmægtig Rudolph Carl August Gottfried Tschentscher.

Bestyrelsen består nu af landsretssagfører Cort Nissen Heinricy (f. 1915), der er formand, direktør Just Falbe-Hansen (f. 1883) og direktør N. C. Moesgaard Nielsen (f. 1886).

Den daglige ledelse forestås af prokuristerne P. Juul Thomsen og Palle Ryde.

Aktiekapitalen var oprindeligt på kr. 150.000, men er efterhånden udvidet til 400.000 kr.

Selskabet driver tillige eksportforretning.

Adresse: Købmagergade 9, Kbhvn. K.

Cornelius Knudsen, instrumentmagerfirma. — Grundl. d. 10. marts 1838 af Jens Cornelius Knudsen (f. 1807, d. 1879). Nuværende indehaver: fru Anna Cornelius-Knudsen (f. 1909).

Adresse: Købmagergade 15, Kbhvn. K.

Erika Knudsen, fotografisk atelier. Grundl. d. 1. okt. 1906 af Erika Knudsen (f. 1882, d. 1949), som i 1925 giftede sig med Erik Buch (f. 1894), der derefter optoges i firmaet, og nu er eneindehaver af det.

Adresse: Vesterbrogade 40, Kbhvn. V.

H. Knudsen, bagerforretning. Grundl. i 1883 af S. Knudsen (f. 1858, d. 15. jan. 1912), efter hvem bageriet d. 1. juli 1920 overtoges af sønnen, H. Knudsen (f. 15. sept. 1885). Sidstnævntes søn, Holger Knudsen (f. 1915) overtog forretningen i 1947. Bageriet har gennem alle årene været beliggende i Smedegade.

Adresse: Smedegade 77, Horsens.

Hans Knudsen, isenkramforretning. Grundl. i 1908 af Hans Knudsen (f. 1872, d. 1942). Indehaver (siden 1942): Richard Knudsen (f. 1909).

Adresse: Rosengade 6, Slagelse.

Hans Knudsen Jern- og Staalforretning A/S, se næste side.

Hans Knudsens Planteskole, Laur. Lauridsen. Grundl. i 1875 af Hans Knudsen (f. 1844, d. 1930). Indehaver (siden 1926): Laurids Lauridsen (f. 1882).

Adresse: Landsgrav, Slagelse.

HANS KNUDSEN JERN- & STAALFORRETNING A/S

Grundl. d. 1. maj 1879 af Hans Knudsen (f. 23. dec. 1850, d. 12. juli 1926), som da overtog en købmandsforretning i Løgten. I 1893 overtog



Hans Knudsen



Holger Knudsen

han endnu en forretning i den gamle borgmestergård, Lille Torv nr. 1, Århus. Efter at have solgt disse forretninger overtog han d. 1. sept.



Hans Knudsen A/S i Svendborg

1897 P. Wiggers købmandsforretning, Gerritsgade nr. 28, Svendborg. Denne forretning var



Hans Knudsen A/S i Sønderborg

i begyndelsen af århundredet blevet grundlagt af købmand Jens Grønvold som blandet købmandsforretning, og en tid drevs i til-

knytning dertil brændevinsbrænderi og maltgøreri; disse grene af virksomheden blev nedlagt i 1860'erne. Købmand Grønvold afstod forretningen til købmand Jørgen Fog, der afstod den til købmand P. Wiggers, der drev forretning i kolonial, korn og foderstoffer.

Under Hans Knudsens ledelse specialiserede firmaet sig i jern, stål og bygningsartikler.

I 1900 byggede firmaet sit eget kalkværk med ringovn, senere højovn på Svendborg havn.

I 1902 overgik forretningen til et aktieselskab under firmanavnet A/S Hans Knudsen's Jern- og Staalforretning. Aktiekapitalen var oprindeligt 100.000 kr., men udvidedes senere og var ved selskabets ophævelse d. 31. dec. 1919 på 400.000 kr. Firmaet overtoges derefter atter af Hans Knudsen sammen med sønnen, Holger Knudsen (f. 29. nov. 1881, d. 3. juni 1942), der siden 1910 havde været meddirektør i aktieselskabet og medlem af dets bestyrelse. Holger Knudsen var fra faderens død i 1926 eneindehaver af firmaet til 1940, da det påny omdannedes til aktieselskab med Holger Knudsen som adm. direktør. Aktiekapital: 1.500.000 kr.

Bestyrelsen består nu af selskabets adm. direktør (siden 1942): Svend O. Hansen (f. 1902), landsretssagfører Hugo Bjerregaard Jensen (f. 1897) og købmand Hans Axel Knudsen (f. 1921).

I 1916 påbegyndte firmaet import af kul, koks og briketter og fra 1924 tillige import af centralvarmeartikler, i hvilken branche det bl. a. repræsenterer Bergbau A. G. Lothringen, Blankenburg/Harz.

I 1916 oprettedes filial i Rudkøbing, og i 1921 oprettedes en filial i Sønderborg, der siden 1922 har været ledet af selskabets nuværende adm. direktør, Svend O. Hansen.

I 1927 åbnedes en filial i København på Vester Fælledvej nr. 66, som d. 1. maj 1935 flyttedes til den nuværende adresse, Havnegade nr. 39.

[Fortsættes]



Havnegade nr. 39 i København



Svend O. Hansen

[Fortsættelse: Hans Knudsen Jern- & Staalforretning A/S]

Den 1. juli 1930 afstodes den del af Svendborgforretningen, som omfattede smedearikler, sanitets- og centralvarmeartikler under firmanavnet Poul Thinggaard til firmaets prokurist, Poul Thinggaard (f. 24. aug. 1895).

Afdelingen for bygningsartikler og kul flyttedes til Nordre Havn.

I 1935 var selskabet medstifter af A/S Hudevad Radiatorfabrik.

Adresser: Svendborg: Østre Havnevej 15 (direktør: Harry Fich).

- Sønderborg: Østergade 3-4 (adm. direktør: Sv. O. Hansen).
- København: Havnegade 39, Kbhvn. K (direktør: E. Strøm-Hansen).
- Rudkøbing: (direktør: Ch. Christensen).

Helga Knudsen, damekonfektionsforretning. Grundl. ca. 1908 af Johannes Jørgensen. Den 28. nov. 1912 overtaget af Helga Knudsen (f. 1887).

Adresse: Østerbrogade 80, Kbhvn. Ø.

J. Knudsens Eftf. ved Nora Kjeldsen, bogtrykkeri. Grundl. af Jens Knudsen (f. 1868), der d. 13. juni 1895 fik borgerskab som bog- og kunsttrykker. Indehaver siden 1946: enkefru Nora Kjeldsen.

Adresse: Amaliegade 3, Kbhvn. K.

J. Chr. Knudsen & Søn, urmager- og optikerforretning. Grundl. d. 12. maj 1892 af J. L. A. Frydenlund. Indehaver siden 1914: J. Chr. Knudsen (f. 1889).

Adresse: Mellemgade 10, Faaborg.

Johan A. Knudsen, manufakturforretning. Grundl. d. 1. marts 1905 af Johan A. Knudsen (f. 1877, d. 1945). I febr. 1945 overtaget af enken, fru Marie Knudsen.

Adresse: Stationsvej 5, Glostrup.

Knud Knudsen, købmandsforretning. Grundl. i 1876 af N. Knudsen (f. 1855, d. 1936). I 1937 overtaget af sønnen, Knud Knudsen (f. 1913).

Adresse: Storegade 2, Ølgod.

Knud Knudsen, manufakturforretning. Grundl. i 1875 af I. H. Petersen (d. 1902); efter dennes død videreført af hans enke. I 1910 overtaget af Knud Knudsen (f. 25. april 1882).

Adresse: Stålgården, Ringstedgade, Næstved.

K. P. Knudsen, manufakturforretning. Grundl. i 1892 af K. P. Knudsen (f. 1866, d. 1931). Nuværende indehaver: Axel Knudsen (f. 1902).

Adresse: Tørring.

Laur. Knudsen, mekanisk Etablissement A/S. Grundl. d. 9. febr. 1893 af Laurits Peter Knudsen (f. 12. nov. 1863 i Odense, d. 18. febr. 1917) som ur- og cronometermagerforretning i Colbjørnsensgade. Senere optoges fabrikationen af elektroteknisk materiel, og denne blev hurtig så stor, at ur- og cronometerfabrikationen måtte opgives. I 1895 flyttedes til Vesterbrogade 41 og siden i 1910 til en nybygget fabrik Gammel Kongevej 3. I 1898 fik Laur. Knudsen bestalling som installatør og drev ved siden af fabrikken en omfattende installationsforretning.

Efter Laur. Knudsens død i 1917 solgtes installationsforretningen, medens fabrikken før-

tes videre af et aktieselskab under det gamle firmanavn med Herman Jørgensen (f. 1. febr. 1877, d. 26. nov. 1942) og B. A. J. M. Petersen (f. 7. april 1866, d. 9. nov. 1928) som direktører. Herman Jørgensen var i godt 40 år knyttet til selskabet, fra 1903 som ingeniør og fra 1917 til sin død som direktør.

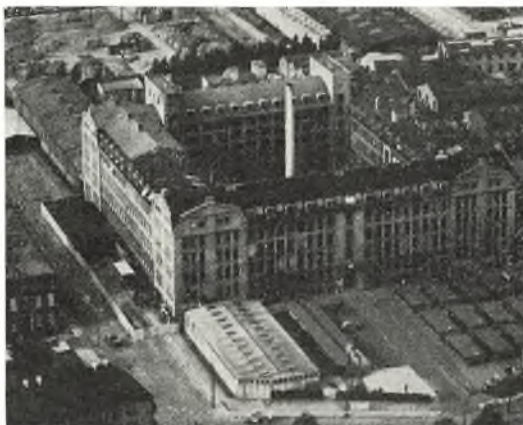

Laur. Knudsen, mek. Etablissement

I 1919 påbegyndtes en ny fabrik i Haraldsgade og hertil flyttedes hele virksomheden i 1921. Siden er fabrikken gentagne gange udvidet og beskæftiger nu ca. 2400 arbejdere og funktionærer.

Selskabets bestyrelse består nu af direktør, generalkonsul Waldemar Jacobsen (f. 12. jan. 1876), der er formand, direktør Herbert Jerichow (f. 4. juli 1889), højesteretssagfører K. Steglich-Petersen (f. 14. juli 1880) og dr. phil. Erik Knudsen (f. 13. aug. 1899).

Nuværende direktion: civilingeniør Poul Frydlund (f. 30. aug. 1891) og civilingeniør H. Ivar Hansen (f. 9. nov. 1886).

Adresse: Haraldsgade 53, Kbhvn. Ø.

Magnus Knudsen, urmager- og guldsmedeforretning. Grundl. i 1872 af Carl Knudsen (f. 1844, d. 1892), som urmagerforretning. I 1892 overtaget af sønnen, M.A. Knudsen (f. 1869). Den 22. marts 1905 startedes guldsmedeforretning ved siden af urmagerforretningen. I 1922 overtoges forretningen af den nuværende indehaver, Carl M. Knudsen (f. 1898), søn af M. A. Knudsen.

Adresse: Maribo.

Marie Knudsen, købmandsforretning. Grundl. i 1883 af A. J. Arensbak (f. 1832, d. 1909). Indehavere siden 1918: frøken Marie Knudsen og dennes søster.

Adresse: Vestergade 20, Kerteminde.

Marius Knudsen's Eftf. ved R. Westergaard, artesiske brøndboringer. Grundl. ca. 1830 af Jens Kjær. Indehaver siden 1928: R. Westergaard (f. 1866).

Adresse: Sankt Jørgens Gade 214, Odense.

O. Smith Knudsen, bog- og papirhandel. Grundl. d. 15. aug. 1883 af S. F. Smith Knudsen (f. 1854, d. 1919). Indehaver (siden 1946): Finn Smith Knudsen (f. 1916).

Adresse: Østergade 31, Struer.

P. Knudsen A/S, kolonial-, frø- og brændselsforretning. Grundl. i 1888 af P. Knudsen (f. 1861, d. 1936). I 1937 omdannet til aktieselskab med Aa. M. Tang (f. 1896) som direktør.

Adresse: Roslev.

P. Knudsen & Søn, garveri. Grundl. d. 17. febr. 1859 af Peter Knudsen (f. 1833, d. 1911), der d. 15. april samme år fik borgerskab som garver. Indehaver siden 1923: Peter Knudsen jun. (f. 1894).

Adresse: Københavnsvej, Vordingborg.

Peter Knudsen & Søn, skotøjhandel. Grundl. d. 19. okt. 1896 af Peter Knudsen. I 1918 overtoges forretningen af sønnen Emil Knudsen. Efter dennes død i 1935 videreføres forretningen af enkefru Vilhelmine Knudsen.

Adresse: Kompagnistræde 18, Kbhvn. K.

Physant Knudsen, bagerforretning. Grundl. i 1903 af V. F. Koefoed. Indehaver (fra 1950): Physant Knudsen (f. 1903).

Adresse: Falkoner Allé 60, Kbhvn. F.

P. M. Knudsen's Eftf., barnevognsfabrik. Grundl. d. 26. april 1877 af Peter Martin Knudsen (d. 1908). Dennes enke, fru Anna Knudsen (d. 1915) videreførte firmaet til sin død. Derefter omdannedes firmaet til et Aktieselskab med Chr. Jansen som direktør. Aktieselskabet ophævedes i 1919 og firmaet overtoges af E. A. Heegaard (f. 1879) og H. L. M. Nathan (f. 1879, d. 1947). Ved sidstnævntes død optoges sønnen, V. Brunander (f. 1909) som medindehaver.

Adresse: Frederiksberg Allé 15, Kbhvn. V.

S. W. Knudsen & Søn, snedkerforretning. Grundl. d. 23. okt. 1856. I 1895 overtaget af S. W. Knudsen (f. 1865), der fremdeles er indehaver, siden 1926 sammen med sønnen, Herluf Knudsen (f. 1899).

Adresse: Vestergade 8, Holstebro.

Th. Knudsen, købmandsforretning. Grundl. d. 15. jan. 1906 af Th. Knudsen (f. 1879), der fremdeles er indehaver af forretningen.

Adresse: Danmarksgade 16, Fredericia.

Th. Knudsen, sadelmagerforretning. Grundl. i 1866 af C. Petersen (d. 1898). I 1905 overtaget af Theodor Knudsen (f. 1866, d. 1930), og i 1944 af sønnerne, Henri Knudsen (f. 1901) og Alex Knudsen (f. 1909).

Adresse: Ordrupvej 86, Charlottenlund.

Th. Knudsen A/S, Kolding, cykler en gros, Citroën-forhandler. Grundl. d. 1. nov. 1903 under navnet Kolding Cyklelager af Theodor Knudsen (f. 1870, d. 1919). Efter grundlæggerens død videreførte enkefru Inger Skjøde Knudsen (d. 1945) forretningen til den i 1943 omdannedes til et aktieselskab med ovennævnte fru Inger Skjøde Knudsen som formand for bestyrelsen og sønnen, Jeppe Skjøde Knudsen (f. 1899), der havde været forretningsfører i firmaet siden 1923, som direktør. Samtidig ændredes firmanavnet til det nuværende.

Adresse: Dalbygade 5, Kolding.



Theodor Knudsen

W. Knudsen, isenkramforretning. Grundl. ca. 1895 af N. Bodholt. I 1905 overtoges forretningen af J. Knudsen (f. 13. sept. 1865, d. 11. febr. 1940), efter hvem den videreføres af sønnen, W. Knudsen (f. 5. jan. 1900).

Adresse: Sjællandsgade 69, Århus.

Chr. Knudstrup's Eftf., kaffe-, te- og delikatessehandel en gros og en detail. Grundl. d. 1. dec. 1887 af Chr. Knudstrup (f. 28. nov. 1854, d. 22. juni 1938). Den nuværende indehaver, Vald. Pedersen (f. 5. dec. 1890), der overtog firmaet d. 1. sept. 1938, har været knyttet til forretningen siden 1904.

Forretningen er grundlagt i Frederiksberggade nr. 36 og flyttedes ca. 1907 til nuværende adresse.

Adresse: Amagertorv 1, Kbhvn. K.

Husted Knutzen, købmandsforretning. Formentlig grundlagt omkring midten af det 17. århundrede. Indehaver (siden 1936): Helga Husted Knutzen (f. 1905).

Adresse: Sønderportsgade 233, Ribe.

Fr. G. Knudtzon's Bogtrykkeri A/S. Grundl. i 1875 af dr. phil. Fr. G. Knudtzon (f. 1843, d. 1917) og J. L. Jørgensen under firmanavnet Jørgensen & Knudtzon; J. L. Jørgensen udtrådte af firmaet i 1880. I 1892 optoges O. J. J. Enevoldsen (f. 3. jan. 1862, d. 5. april 1938) som kompagnon og i 1926 indtrådte Aage Poul Petri (f. 16. sept. 1899) (udtrådt 1934) i firmaet.

Efter O. J. J. Enevoldsens død omdannedes firmaet i 1939 til aktieselskab med en aktiekapital på 150.000 kr. Formål: at drive bogtrykkerivirksomhed, bogbinderivirksomhed,

protokolfabrik og papirforretning og hvad hermed er beslægtet.

Selskabets stiftere var: fru Karen Ingeborg Jungersen, frøken Rigmor Enevoldsen og landsretssagfører Poul Hede (f. 12. april 1895). Nuværende bestyrelse: landsretssagfører Poul Hede, orlogskaptajn Kay Jungersen (f. 6. juni 1891) og vicedirektør, højesteretssagfører Gunnar Christrup (f. 18. dec. 1906). Selskabets første direktør, Emil Lund (f. 12. aug. 1889, d. 6. juni 1947) efterfulgtes af J. V. Lund (f. 4. juli 1888).

Adresse: Ny Toldbodgade 31-35, Kbhvn. K.

Gustav Knuthsen, boghandel. Grundl. d. 17. dec. 1850 som cigar- og tobakshandel af Chr. B. Sidenius. Nuværende indehaver: Gustav Knuthsen (f. 1895).

Adresse: Nysted.

C. L. A. Knutsson & Søn, blikkenslagerforretning, gas- og vandinstallation. Grundl. d. 12. nov. 1908 af C. L. A. Knutsson (f. 1875, d. 1944). I 1943 overtaget af sønnen, A. H. Knutsson (f. 1910).

Adresse: Vesterbrogade 173, Kbhvn. V.

C. H. Koch, handeleggartneri. Grundl. i jan. 1897 af C. H. Koch (f. 1868), der stadig er indehaver af firmaet.

Adresse: Roskildevej 81, Kbhvn. Valby.

Einar Koch, boghandel. Grundl. d. 29. okt. 1867 af Andreas Bernhard Bryndum (f. 1836, d. 1909). Indehaver (siden 1935): Einar Koch (f. 1910).

Adresse: Kordilgade 9, Kalundborg.

Julius Koch, firma for fabrikation og handel med væveredskaber o. l. Grundl. d. 1. juni 1895 af Julius Koch (f. 1867, d. 1949). I 1931 overtaget af Poul F. Hansen (f. 1899).

Adresse: Nørrebrogade 52, Kbhvn. N.

Peter Koch, købmandsforretning. Grundl. d. 4. okt. 1889 af Peter Koch (f. 1866, d. 1949). Efter dennes død overtaget af sønnen, Peter E. Koch (f. 1894).

Adresse: Peter Bangs Vej 38, Kbhvn. F.

Theo Koch & Co., havariagentur, assuranceforretning, grossererfirma. Grundl. d. 26. okt. 1871 af skibskaptajn Christian Theodor Koch (f. 1830, d. 1898) og J. P. A. Jørgensen. Sidstnævnte udtrådte af firmaet i 1873.

Fra 1872, da Det Forenede Dampskibs-Selskab A/S blev startet, var Theo Koch samtidig skibsinspektør i selskabet, hvor hans broder, C. P. A. Koch, var indtrådt som direktør.

Theo Koch var medstifter af Nordisk Skibsrederforening og Dansk Dampskibsrederforening og var begge foreningers første bestyrelsesformand.

I 1896 indtrådte skibskaptajn Hans Laurits Udbye og Carl Claus Andreas Hansen i firmaet. Kaptajn Udbye døde 1901, og C. C. A. Hansen udtrådte af firmaet i 1920.

I 1915 var skibskaptajn F. P. M. Brink (f. 1861, d. 1926) og Frantz Gammeltoft (f. 1. maj 1882) indtrådt i firmaet; P. M. Brink udtrådte i 1921 og F. Gammeltoft er siden da eneindehaver.

Adresse: Toldbodvej 18, Kbhvn. K.

Brødrene Kock, isenkramforretning en gros. Grundl. i 1887 af J. P. Kock (f. 1859, d. 1925) og Chr. Kock (f. 1860, d. 1924). I 1925 overtoges forretningen af L. P. Kock (f. 1876). Den nuværende indehaver, Hans Johansen (f. 1889), overtog firmaet d. 1. jan. 1950.

Adresse: Mejlgade 50, Århus.

J. H. Kock, manufakturforretning en gros og en detail. Grundl. d. 14. juli 1897 af J. H. Kock (f. 1874), der fremdeles er indehaver af forretningen.



H. J. Kock



Perlegade nr. 27

Forretningen startede oprindeligt som hvidevareforretning, men er gennem årene udvidet til også at omfatte manufaktur, senge, trikotage, herre-lingeri, gardiner, tæpper m. m.

I 1904 erhvervedes ejendommen på den nuværende adresse; den gennemgik i 1938 en grundig modernisering.

Adresse: Perlegade 27, Sønderborg.

Ludvig Kock, isenkramforretning. Grundl. d. 5. april 1902 af Ludvig Kock (f. 1876, d. 1941); efter denne overtaget af hans enke, fru Marie Kock (f. 1883). Den daglige ledelse forestås siden 1941 af svigersønnen, K. Aarslev Sørensen (f. 1917).

Adresse: Vestergade 6 B, Århus.

Marinus Kock, isenkramforretning. Grundl. d. 9. okt. 1893 af Marinus Kock (f. 1863, d. 1934). I 1934 overtaget af enken, fru Christine Kock og i 1950 af sønnen Alfred Kock.

Adresse: Østergade 3 C, Århus.

Kodak A/S, fabrik og grossistforretning (fotografiske artikler m. v.). Grundl. d. 3. nov. 1910 som dansk aktieselskab. Det danske selskabs første direktør var C. G. Caroc (f. 1881, d. 1936), der i 1936 efterfulgtes af den nuværende direktør, A. Kirk-Jensen (f. 1901).

Bestyrelsen består af nævnte direktør A. Kirk-Jensen, direktør J. J. W. Hoppe (f. 13. sept. 1879), landsretssagfører S. A. M. Bügel (f. 24. aug. 1893), salgschef Rob. Hansen (f. 7.

aug. 1895), generaldirektør E. E. Blake (f. 21. nov. 1879), England, direktør Donald Mc. Master (f. 12. maj 1895), England, og direktør A. K. Chapman (f. 31. maj 1890), U. S. A.

Aktiekapitalen andrager 600.000 kr.

Adresse: Vodroffsvej 26, Kbhvn. V.

Andr. Kofod, isenkramforretning. Grundl. d. 27. juni 1888 af Chr. Kofod. Nuværende indehaver: fru H. M. Kofod.

Adresse: Storegade 84, Hasle.

Koefoed's Eftf., musikinstrumentforretning. — Grundl. i 1876 af H. P. Koefoed. Nuværende indehaver: frk. A. K. Winther.

Adresse: Sankt Mortens Gade 4, Randers.

Frode Koefoed, grossererforretning. Grundl. i 1904 af Frode Koefoed (f. 1873), der stadig er indehaver af forretningen.

Adresse: Forchhammersvej 4, Kbhvn. V.

P. M. Koefoed jun., isenkramforretning. Grundl. d. 1. febr. 1875 af Mads Koefoed (f. 1845). Nuværende indehaver: P. A. Koefoed (f. 1908).

Adresse: Torvet 2, Aakirkeby.

Georg Kofoeds Møbeletablissement A/S. Grundl. d. 1. okt. 1895 af Georg Kofoed (f. 1872, d. 1936). I 1936 overtaget af fru landsretssagfører Jutta Kofoed Christensen (d. 1943), som kort før sin død lod firmaet omdanne til et aktieselskab. Nuværende direktør: landsretssagfører Albert Christensen (f. 1905).

Adresse: St. Kongensgade 27, Kbhvn. K.

Koldby Apotek. Oprettet d. 3. juli 1877. Apotekets første indehaver var Anna Cathrine Gundorf. Indehaver (siden 1946): Erik Brock Hoffmeyer (f. 1893).

Adresse: Koldby pr. Hørdum.

E. A. Koldbye's Eftf. ved F. Henschel, æskefabrik. Grundl. d. 16. nov. 1844 af Lauritz Nielsen Kolbye (f. 1818, d. 1890), hvis søn, Emil Kolbye (f. 1852, d. 1932), overtog forretningen i 1887. I 1919 blev grundlæggerens datterdatter, frøken Jenny Hansen, eneindehaver af fabrikken, som hun drev indtil 1945, da den nuværende indehaver, der har været tilknyttet firmaet siden 1940, fabrikant F. Henschel (f. 1917), overtog virksomheden og antog det nuværende firmanavn. Virksomheden dreves i begyndelsen udelukkende ved familiens hjælp. I 1889 anskaffedes den første maskine (Papsaks), og i 1901 indførtes elektrisk drift.

Adresse: Købmagergade 52, Kbhvn. K.

Kolds Savværk A/S. Grundl. i 1888 af tømrermester P. Petersen og senere overtaget af tømrer N. Hansen. I 1914 overtaget af Martin Kold (f. 14. aug. 1886) i kompagni med R. Andersen, Svop; sidstnævnte udtrådte i 1918. Savværket blev i 1933 omdannet til et aktieselskab, hvis bestyrelse er: landsretssagfører H. V. Krag (f. 1883), formand, hofjægermester, kammerherre Niels R. Juel (f. 1894), skovri-

der Aage Thomsen Bavngaard, prokurist H. P. Kold (f. 1914) og direktøren, Martin Kold (f. 1886).

Savværket, der nu beskæftiger ca. 100 mand, har opskæring og eksport af planker og firkanter i dansk løvtræ. Virksomheden omfatter også fabrikation af redskabsskaffer til mark og have samt fremstilling af møbler og møbler til have og sommerhus.

Adresse: Havnepladsen, Kerteminde.

Johan S. Kold, manufakturhandel. Grundl. i 1898 på den nuværende adresse af Johan S. Kold (f. 1870). I 1936 optog han sin søn, Poul S. Kold (f. 1902), som medindehaver.

Adresse: Falkoner Allé 58, Kbhvn. F.

Kolding Avis, se Jydske Tidende.

Kolding Dampmølle, Nikolaj Madsen er grundlagt ca. 1828 af møller P. Gøhlmann (f. 1808, d. 1884) som alm. korn- og barkmølle. I 1860 genopførtes møllen efter en brand og samtidig indlagdes dampkraft. I 1884 overtoges den af C. Plenge, der i 1891 afstod virksomheden til Nikolaj H. Madsen (f. 1863, d. 1940); denne overdrog i 1929 møllen til sin søn, Nikolaj Madsen (f. 1896).

Adresse: Dyrehavevej 198, Kolding.

Kolding Dampvaskeri og kemisk Tøjrensningsanstalt. Grundl. d. 18. febr. 1904 af A. Dahl. Indehaver (siden 1947): Alex Lorentzen (f. 1896).

Adresse: Haderslevvej 16, Kolding.

Kolding Fjorddampere A/S. Grundl. ca. 1900. Omdannet til aktieselskab i 1921. Nuværende bestyrelse: grosserer Oscar Lumbye, der er formand, fiskeeksportør J. Th. Petersen, direktør J. Færch, installatør H. P. N. Overbeck, assurandør A. Vrist Rønn, viceborgmester M. Larsen og skibsmægler Viggo E. Hansen. Korresponderende reder: D. N. Bruland.

Adresse: Havnen, Kolding.

Kolding Flytteforretning, Rud. Jensen. Grundl. i 1897 af N. K. Faaborg (f. 1874, d. 1940). Indehaver (siden 1938): Rud. Jensen (f. 1905).

Adresse: Borberggade 13, Kolding.

Kolding Folkebank A/S. Grundl. d. 11. dec. 1873. Direktion: S. Nielsen (f. 1882) (siden 1916) og H. A. Brink (f. 1891) (siden 1922).

Adresse: Jernbanegade 5, Kolding.

Kolding Folkeblad. Grundl. af folketingsmand C. Berg (f. 1829, d. 1891). Bladets første nr. udkom d. 18. dec. 1871. Udgiver: I/S De Bergske Blade. Redaktør: Vilhelm Behrens (f. 1897).

Adresse: Jernbanegade 35, Kolding.

Kolding Fyrværkerifabrik. Grundl. i 1857 i Flensborg af Hans Diedrichsen (f. 1804, d. 1887) og i 1877 overtaget af dennes søn, Karl Friedrich Wilhelm Andreas Diedrichsen (f. 1845, d. 1895). Nuværende indehaver (siden 1948): Holger Diedrichsen (f. 1903) (4. generation).

Adresse: Dyrehavevej 137, Kolding.

Hotel Kolding. Grundl. d. 11. nov. 1886 af J. F. Hornstrup (d. 1935). Indehaver (siden 21. april 1903): Carl Lundgren (f. 1873).

Adresse: Akseltorv, Kolding.

Kolding Hudecentral, Emil Jensen. Grundl. d. 3. febr. 1875 af J. C. Stein. Fra 1912-23 drevet under firmanavnet J. C. Stein & Work; i 1923 overtaget af N. P. Work (f. 1875, d. 1934). Overgået til et aktieselskab i 1934 med Emil Jensen (f. 1906) som forretningsfører. Denne overtog firmaet som eneindehaver i 1945.

Adresse: Låsbygade 35, Kolding.

Kolding Korn A/S. Grundl. d. 1. okt. 1910 af Hans Winther (f. 1884) og C. F. Ernst (f. 1886). I 1934 udtrådte førstnævnte og firmaet omdannedes samtidig til aktieselskab med ovennævnte C. F. Ernst som direktør.

Adresse: Jens Holms Vej 1, Kolding.

Kolding Kulkompagni A/S. Stiftet i 1914 under navn A/S Sydjydsk Kulimport. Sammen-sluttet i 1929 med C. L. Schmidts Kulimport A/S, der var grundlagt i 1888 af konsul C. L. Schmidt (d. 1920) og i 1919 omdannet til aktieselskab. Det sammensluttede selskab antog navnet A/S Kolding Kulkompagni. Direktion: O. Th. Christensen (f. 1882) og H. Hardorf (f. 1902).

Adresse: Jernbanegade 52, Kolding.

Bank-Aktieselskabet Kolding Laane- og Diskontokasse. Grundl. d. 23. aug. 1856 på initiativ af stadshauptmand I. S. Borch, købmand N. P. Hansen og kammerassessor O. F. Kralund. Direktør (siden 1927): V. Tarp (f. 1887).

Adresse: Jernbanegade 22, Kolding.

Kolding Lervarefabrik ved L. H. P. Hansen. Grundl. ca. 1856 af fabrikant Leidner. Indehaver (siden 1909): Lauritz Heinrich Peter Hansen (f. 1882).

Adresse: Låsbygade 21, Kolding.

Kolding Læderhandel ved Chr. Nielsen. Grundl. d. 6. maj 1876 af Valdemar Andersen i Søndergade nr. 1, overtaget i 1916 af M. V. Cederquist, der i 1919 afstod virksomheden til The Dominion Belting Company Ltd., som antog Chr. Nielsen (f. 6. april 1888) som bestyrer; samtidig omlagdes firmaet fra en detail til en gros. I 1923 overtoges det af A/S M. J. Ballins Sønner, København. I 1926 købtes forretningen af ovennævnte Chr. Nielsen, som i 1933 flyttede til den nuværende bopæl.

Adresse: Søndergade 3, Kolding.

Kolding Løveapotek. Oprettet d. 5. marts 1585. Apotekets første indehaver var Herman Reinminch (d. 1598). Indehaver (siden 1944): Carl Hahn Thomsen (f. 1883).

Adresse: Akseltorvet 6, Kolding.

Kolding Malervareforretning ved Aug. Have. Grundl. i 1896 af A. C. Have (f. 1872), der fremdeles er indehaver af forretningen.

Adresse: Søndergade 10, Kolding.

Kolding & Omegns Brugsforening. Grundl. d. 1. maj 1904 med J. P. Jensen (f. 1867, d. 1949) som uddeler. Denne efterfulgtes i 1948 af sønnen, Arnold Jensen (f. 1901).

Adresse: Låsbygade 38, Kolding.

Kolding Omegns Foderstofforening. Grundl. i 1883 af en kreds af landmænd. Forretningsfører (siden 1933): Hans Rossen Hansen (f. 1900).

Adresse: Havnen, Kolding.

Kolding Planteskole, Frede Olsen. Grundl. ca. 1875 af cand. theol. Hans Eiler. Indehaver (siden 1927): Frede Olsen (f. 1889).

Adresse: Vejlevej 33, Kolding.

Kolding Rugbrødsfabrik ved P. W. Klaaborg.

Denne virksomhed blev grundlagt i året 1871 af bager Windelev. I 1894 blev forretningen overtaget af bagermester Oppenhagen (d. 1924). Den nuværende indehaver, P. W. Klaaborg (f. 1887), overtog fabrikken den 1. maj 1914.

I tilknytning til fabrikken drives et større konditori på samme adresse.

Adresse: Østergade 20, Kolding.



P. W. Klaaborg

Kolding Stentrykkeri ved Robert Hansen, litografisk etablisement. Grundl. d. 23. okt. 1867 af J. C. J. Neuhausen (f. 1828, d. 1912) og H. B. D. P. Grün (f. 1842 i Flensborg) under firmanavnet J. C. Neuhausen & P. Grün.

I 1877 udtrådte Neuhausen og oprettede under eget navn et trykkeri, hvorefter P. Grün under eget navn fortsatte forretningen. I 1900 overtoges Kolding litografiske Anstalt, grundlagt 1892 af M. S. A. Hartmann (f. 1855, d. 1912), og samme år optoges sønnen Carl Martin Grün (f. 1871, d. 1926), som medindehaver. Denne overtog firmaet i 1912. I 1926 afstod Carl Martin Grün virksomheden til P. N. Orm (f. 1878).

I 1946 blev firmaet overtaget af brødrene Johan Hansen (f. 1918) og Robert Hansen (f. 1925). I 1950 overtog sidstnævnte virksomheden som eneindehaver.

Adresse: Munkegade 3, Kolding.



Robert Hansen

Kolding Svane Apotek. Oprettet d. 16. april 1885. Apotekets første indehaver var Ludvig Preetzmann-Aggerholm (f. 1840, d. 1907). Nuværende indehaver (siden 1949): Arnold Hansen (f. 1892).

Adresse: Låsbygade 2, Kolding.

Kolding Vatfabrik ved C. Christensen's Eftf., H. P. Højer. Grundl. i 1869 som uldspinderi og i 1900 overtaget af C. Christensen (f. 1864), som omdannede virksomheden til vatfabrik. Indehaver (siden 1936): H. P. Højer (f. 1882).
Adresse: Nørremarksvvej, Kolding.

Kolonialboden. Grundl. d. 6. nov. 1898 af Henrik Mentz (f. 1875). Omdannet til aktieselskab i 1946 med Aage Petersen (f. 1907) som direktør.
Adresse: Gammel Kongevej 101, Kbhvn. V.

Kolonial-Import ved Sigurd Nielsen. Grundl. i 1863 af Vilh. Hollmann (d. 1894). Nuværende indehaver: Sigurd R. Nielsen (f. 1892).
Adresse: Hostrupsvej, Hillerød.

Koloniallageret, Poul Lindahl. Grundl. i 1848 af I. P. Larsen. Indehaver siden 1934: Poul Lindahl (f. 1910).
Adresse: Storegade 2, Randers.

Kolonial-Magasinet i Svendborg. Grundl. d. 8. april 1905 af Chr. Hansen. Indehaver (siden 1945): Viggo Wils (f. 1906).
Adresse: Møllergade 48, Svendborg.

Kompagniet for Spejl- og Vinduespolering. Grundl. d. 1. april 1895 af Frants L. Olsen (f. 1863), der fremdeles er indehaver af virksomheden.
Adresse: Vestergade 6, Kbhvn. K.

Hotel Kong Frederik i Aalborg. Grundl. d. 10. febr. 1869 under navnet „Hotel du Nord“. Indehaver (siden 1. maj 1937): Chr. Hansen (f. 1892).
Adresse: Kongensgade 8, Aalborg.

Hotel Kong Frederik i København. Opført i året 1900 på den grund, hvor tidligere gæstgiveriet „Den hvide Svane“ lå. Hotellets første vært var Oluf Christensen (f. 1861, d. 1932). I 1918 overtoges det af de nuværende ejere, A. Villads Olsen (f. 1887) og John Sedwall (f. 1875).
Adresse: Vester Voldgade 25, Kbhvn. V.

Kong Salomons Apotek i København. Oprettet d. 11. maj 1658. Apotekets første indehaver var Johannes Kirchoff (d. 1693). Indehaver siden 1929: Ove Müller (f. 1890).
Adresse: Østergade 58, Kbhvn. K.

Kongelig Militær og Vajsenhus Apotek. Det kongelige Vajsenhusapotek har fra 1736 til 1877 (1890) været drevet på et privilegium, som Frederik IV gav Det kongelige Vajsenhus, for at tilføre dette midler. Indehaver siden 1930: K. Juul (f. 1887).
Adresse: Købmagergade 36, Kbhvn. K.

Det Kongelige Klasselotteri, har sin oprindelse fra 1753. Det forandredes fra et ambelotteri til et lotteri med enkelte numre ved lov af 6. marts 1869. Direktør siden 1936: Eggert Baltazar-Christensen (f. 1885).
Adresse: Suomisvej 2, Kbhvn. V.

Den Kongelige Mønt. I 1541 indrettedes en mønt i Sankt Clara Kloster på hjørnet af Møntergade, nu Klareboderne, og Gammel Mønt.

Møntmester var Poul Fechtel. I årenes løb har „Mønten“ haft forskellige hjemsteder indtil den i 1923 flyttedes til den nye møntbygning (opført 1921—23) på Amager Boulevard. Nuværende møntdirektør: N. P. Nielsen (f. 1885).
Adresse: Amager Boulevard 115, Kbhvn. S.

Det Kongelige octroierede almindelige Brandassurance-Compagni A/S. Ved kgl. octroi af 11. maj 1778 stiftedes Det kongelige octroierede kjøbenhavnske Brandassurance-Compagni og ved kgl. octroi af 4. april 1798 Det kongelige octroierede almindelige Brandassurance-Compagni, hvilke selskaber i 1891 sammenluttedes under det nuværende navn. Kaldes i daglig tale kort „Kgl. Brand“. Selskabets direktører siden sammenslutningen: C. F. Tiemroth (1891-1901), J. Teisen (1901-19). Fra 1919-32: J. Vissing og G. Thorsen, fra 1933-43: J. Vissing alene og siden 1943: cand. jur. Poul Vissing (f. 1909).
Adresse: Højbro Plads 10, Kbhvn. K.

Den Kongelige Porcelainsfabrik og Fajancefabriken Alumina A/S. Grundl. af kemikeren F. H. Müller (f. 1732, d. 1820), som i 1775 stiftede et aktieselskab og oprettede en porcelænsfabrik på Købmagergade. Fra 1779-1868 var staten ejer af fabriken, som i 1882 solgtes til A/S Alumina, der er grundlagt 1863 af Aug. Schjøtt (d. 1863) og omdannedes til



Udsalget, Amagerortv nr. 6

aktieselskab i 1872. Efter sammenslutningen lededes begge fabrikker til 1902 af Philip Schou (f. 1838, d. 1922) og fra 1902 til 1931 af Frederik Dalgas (f. 1866, d. 1934). I 1931 tiltrådte Christian V. Christensen (f. 1886) som administrerende direktør.
Adresse: Smallegade 45, Kbhvn. F.
Udsalg: Amagerortv 6, Kbhvn. K.

Hotel Kongen af Danmark i København. Grundl. i 1872 af R. Kliim. Hotelforpagter siden 1919: S. P. A. Sørensen (f. 1885).

Adresse: Holmens Kanal 15, Kbhvn. K.

Kongeriget Danmarks Hypotekbank, Oprettet ved lov af 6. april 1906 med det formål at optage lån mod udstedelse af hypotekbankobligationer, som er sikrede ved bankens grundfond, reservefond og samtlige øvrige aktiver. Åbnet d. 1. okt. 1906.

Direktionen består af fh. forsvarsminister Harald Petersen (f. 1893), direktør og formand for direktionen, redaktør Carl Thalbitzer (f. 1876) og afdelingschef C. M. Christiansen (f. 1880).

Adresse: Niels Juels Gade 5, Kbhvn. K.

Kongeriget Danmarks Tiendebank, Oprettet ved lov af 15. maj 1903 med det formål at medvirke til tiendeafløsningen gennem udstedelsen af 4 % rentebærende obligationer. Virksomheden påbegyndtes d. 1. jan. 1908. Banken bestyres af direktionen for Kongeriget Danmarks Hypotekbank (se denne).

Adresse: Niels Juels Gade 5, Kbhvn. K.

Kongsbak & Cohn, fotografiske artikler, detail, en gros, import. Grundl. 3. marts 1898 af N. J. Kongsbak. Samme år optoges Otto Cohn som medindehaver, men efter sidstnævntes død i 1924 fortsattes firmaet med N. J. Kongsbak som eneindehaver indtil d. 1. nov. 1949, da sønnen, Poul Kongsbak, blev optaget som ansv. medindehaver. Firmaet åbnedes i Klosterstræde under beskedne forhold, men er i årenes løb blevet den store forretning i Vimmelskaffet, Danmarks største i branchen. Firmaet beskæftiger i dag 55 funktionærer.

Adresse: Vimmelskaffet 43, Kbhvn. K.

Carl Kongshaug, skrædderforretning. Grundl. i 1878 af M. O. Kongshaug (f. 1850, d. 1917). Den 1. febr. 1916 overtaget af Carl Kongshaug (f. 1887).

Adresse: Bredgade 59, Herning.

Konservesfabrikken Danica. Grundl. ca. 1897 af Cornelius Stau (f. 1845, d. 1926). Nuværende indehaver: C. Stau & Co. (se dette).

Adresse: Kroprinsessegade 14, Kbhvn. K.

Kontanten ved Hakon Nielsen & Martin Petersen, manufakturforretning. Grundl. i 1900 af Thomas Nielsen (f. 1850, d. 1919). Indehavere (siden 1. okt. 1905): Hakon Nielsen (f. 1880) og Martin Petersen (f. 1877).

Adresse: Stengade 44, Helsingør.

Kontantforretningen Axel Broch A/S, manufakturforretning. Grundl. d. 1. sept. 1900 af Axel Broch (f. 1873); omdannet til et aktieselskab i 1948 med en aktiekapital på 500.000 kr.

Bestyrelsen består af ovennævnte Axel Broch, der er formand for bestyrelsen og selskabets direktør, fru Ella Abrahamsen og landsretssagfører Johannes Vedel (f. 1913).

Adresse: Møllergade 16, Svendborg.

Kontantforretningen, Chr. Clausen ved Svend Clausen. Grundl. i 1903 af Chr. Clausen (f. 1875, d. 1938). I 1938 overtaget af Svend Clausen (f. 1907).

Adresse: Korsgade 5, Nyborg.

Kontantforretningen Nybo, Th. Nybo, manufakturforretning. Grundl. d. 1. nov. 1882 af Emil Sørensen. Indehaver (siden 1937): Th. Nybo (f. 1910).

Adresse: Danmarksgade 47, Frederikshavn.

Konvolutfabrikken „Danmark“, Bjørnbak & Søn. Grundl. d. 4. Sept. 1898 af F. Bjørnbak (f. 1857, d. 1921) og Joh. Wulff (f. 1844). Aktieselskab 1917-19. I 1919 overtaget af ovennævnte F. Bjørnbak og hans søn, Kaj Bjørnbak. Samtidig med faderens død i 1921 udtrådte Kaj Bjørnbak, og firmaet fortsattes af enkefru A. C. Bjørnbak (d. 1927). I 1927 overtaget af frøken Karen E. Bjørnbak (f. 1888).

Adresse: Ravnsborggade 18, Kbhvn. N.

I. D. Koopmann's Svineslagteri A/S. Stiftet d. 2. maj 1887. Selskabet har filialer i Aalborg, Silkeborg, Odense, Thisted, Næstved, Lemvig, Skive, Horsens og Haderslev. Nuværende direktion: F. Andersen Alstrup, Martin Lund og Harald F. Godbey.

Adresse: Østerbro 37, Aalborg.

Aktieselskabet Julius Kopp, Aristo og No-wetto konfektion, J. K. gummifrakker og J. K. gummistøvler, en gros og en detail. Grundl. i 1870 af Julius Kopp (f. 1837, d. 1932). I 1917 optoges dennes søn, Hans Angell Kopp, som medindehaver. Julius Kopp udtrådte i 1918 og overdrog firmaet til Hans Angell Kopp som eneindehaver.

I 1943 omdannedes firmaet til et aktieselskab med grosserer Hans Angell Kopp som administrerende direktør. Aktiekapital: 1 mill. kr.

Aktieselskabet ejer ejendommene Amager-torv 21 (1916), Læderstræde 22 (1922), Læderstræde 24 (1926), Amager-torv 25 og Læderstræde 28 (1931), Læderstræde 26 (1934), Amager-torv 27 og Læderstræde 30 (1946).

Adresse: Amager-torv 21-25, Kbhvn. K.

L. Koppel A/S, grosserer- og fabrikantfirma (manufaktur). Grundl. d. 26. aug. 1858 af Ludvig Koppel (f. 1815, d. 1886). I 1919 omdannet til aktieselskab. Nuværende direktør: A. K. Grøndahl (f. 1883).

Adresse: Gullfossgade 2, Kbhvn. S.

Peter Korff jun., import- og eksportforretning (smøreolier). Grundl. d. 25. dec. 1863 af Hans Korff (f. 1836, d. 1899). Indehaver (siden 1939): sønnesønnen, Peter Korff (f. 1904).

Adresse: Rådhus-torvet 5, Sønderborg.

A/S Korinth Savværk. Grundl. d. 6. marts 1889 af N. Hansen (f. 1855). Overgik i 1935 til et aktieselskab.

Bestyrelsen består af direktør V. H. Nielsen, Odense (f. 1890), der er formand, godsforval-

ter P. L. Rasmussen, Brahetrolleborg pr. Korinth (f. 1903) og bankprokurist Alfred Madсен, Odense (f. 1904).

Selskabets første direktør var Otto Lauritz Jensen (f. 1893, d. 1949); han efterfulgtes af Max Krogh (f. 1914).

Aktiekapital: 200.000 kr.

Adresse: Korinth.

Korkvarefabrikken Dana ved F. Svendsen. Grundl. i 1897 af T. Lindorff. Indehaver (siden 1932): Kr. F. Svendsen (f. 1881).

Adresse: Lykkesholms Allé 34, Kbhvn. V.

Korn- og Foderstofkompagniet A/S. Stiftet i 1896 ved sammenslutning af følgende ældre forretningers korn- og foderstofafdelinger: Hans Broge's forretning, grundl. d. 6. dec. 1847 i Århus af Hans Broge (f. 1822, d. 1908), H. Meulengracht's forretning, grundl. d. 1. sept. 1869 i Horsens af H. Meulengracht, J. Ankerstjerne's forretning, grundl. i 1859 i Randers af senere etatsråd Johan Ankerstjerne (f. 1835, d. 1913), Otto Mønsted's forretning, grundl. d. 19. dec. 1865 i Århus af Otto Mønsted (f. 1838, d. 1916), Johan Baune's forretning, grundl. i 1876 af F. C. C. J. Baune (f. 1848, d. 1933) og S. M. Holst's forretning, grundl. d. 15. sept. 1863 af S. M. Holst (f. 1837, d. 1905). I 1913 overgik den forenede virksomhed til et aktieselskab med en aktiekapital på 4 mill. kr., senere udvidet til 6 mill. kr. Selskabets første bestyrelsesformand var Otto Mønsted, og dets første direktion var Chr. G. Hansen (f. 1863, d. 1941), Chr. Jensen (f. 1871, d. 1932) og N. A. Pedersen (f. 1876).

Bestyrelsen består nu af landsretssagfører C. Holst-Knudsen (f. 1886), der er formand, bankdirektør Niels Jensen (f. 1890), godsejer Hans Carl Broge (f. 1882) og konsul Chr. Sommer Larsen (f. 1888).

Direktør siden 1934: Paul Hakon Paulsen (f. 1897).

Selskabet har filialer i København, Aalborg, Horsens, Vejle og Odense samt i U.S.A.

Adresse: Havnegade 8, Århus.

Jørgen Kornerup A/S, forretning med manufaktur, kortvarer, besætningsartikler og linge-ri en gros.

F. Ostermann begyndte ca. 1841 en possementmagerforretning, der efter dennes død i 1866 overtoges af sønnerne P. & F. Ostermann, der udvidede forretningen med alt til besætningsbranchen henhørende en gros.

Efter brødrene Ostermanns død overtoges forretningen af F. Herreborg i 1879 og fortsattes af ham indtil 1896, da F. Schwarck indtrådte i firmaet.

Virksomheden blev da udvidet til også at omfatte alt i kortvarer og linge-ri og antog navnet Herreborg & Schwarck.

I 1903 omdannedes firmaet til et aktieselskab med Jørgen Kornerup som meddirektør indtil han i 1906 blev enedirektør.

Firmaet antog da sit nuværende navn, og i 1909 overgik possementfabrikken til Vald. Andersens.

Direktør Jørgen Kornerup afgik ved døden d. 18. marts 1928 og efterfulgtes i juli måned samme år af H. Henriksen (f. 25. april 1874, d. 2. juni 1936). Henriksen havde været rej-sende i firmaet fra 1909 til 1919, i hvilket år han etablerede sig selvstændigt med special-firma i lomme-tørklæder. Denne virksomhed sammensluttedes med firma Jørgen Kornerup A/S i 1928.

Aktiekapitalen er på kr. 250.000. Fra 1936-46 var Rodith Henriksen (f. 17. marts 1896) (søn af ovennævnte H. Henriksen) direktør for selskabet; han afløstes som direktør af tidligere prokurist i firmaet M. V. Quaa-de (f. 1896).

Selskabets bestyrelse består af grosserer Rodith Henriksen, overretssagfører Hans Madsen (f. 29. oktober 1887) og vekselerer Axel Jer-vig (f. 12. december 1885).

Adresse: Farvergade 6, Kbhvn. K.

H. J. Kornerup-Koch's Eftf. ved E. R. Lorentzen, tømmerforretning. Grundl. d. 14. juni 1892 af H. J. Kornerup-Koch (f. 1868, d. 1942), efter hvis død forretningen videreføres af E. R. Lorentzen (f. 1889).

Adresse: Glumsøvej 34, Kbhvn. Brønshøj.

Korntørrings- & Oplagsmagasinet i Køben-havn A/S. Grundl. d. 26. jan. 1892 af Den Danske Landmandsbank og Kjøbenhavns Han-delsbank. Nuværende direktør (siden 1935): J. C. Lausen (f. 1. jan. 1899).

Adresse: Ny Toldbodgade 6, Kbhvn. K.

P. H. Korsgaard, urmager- og guldsmedefor-retning en gros og en detail. Grundl. i 1888 af Jesper Jensen (d. 1907). Indehaver (siden 1907): P. H. Korsgaard (f. 1883).

Adresse: Vestergade 12, Varde.

Korsør Apotek. Oprettet d. 28. aug. 1761. Apotekets første indehaver: Johan Wilhelm Mincke (f. ca. 1730, d. 1807). Indehaver siden 1942: dr. pharm. Knud Otterstrøm (f. 1906).

Adresse: Kirkepladsen 10, Korsør.

Korsør Avis og Bogtrykkeri. Grundl. d. 1. sept. 1855 af F. Th. Jensen (f. 1820, d. 1890). Nu-værende indehaver: A/S Sorø Amts Dagblads Bogtrykkeri. Redaktør siden 1. juni 1948: J. Thorborg (f. 25. febr. 1906).

Adresse: Algade 20, Korsør.

Hotel Korsør. Grundl. ca. 1884. Indehaver (si-den 1944): Chr. Henriksen (f. 1902).

Adresse: Korsør.

Korsør Jernstøberi og Maskinfabrik A/S. Grundl. d. 24. juli 1889 af købmand Niels Chr. Hansen (f. 7. febr. 1837, d. 1910), som drev virksomheden sammen med sønnerne, konsul E. Valdemar Hansen (f. 1865, d. 1943) og Niels Chr. Hansen (f. 1879, d. 1941). Efter grundlæggerens død fortsattes forretningen af enken, Maren Hansen (f. 1844, d. 1927), til den i 1927 overgik til et aktieselskab, hvis nu-værende bestyrelse består af fru Anna Han-

sen (enke efter ovennævnte Niels Chr. Hansen), overretssagfører Aage Park, fru Signe Strarup og kaptajn C. A. Krenchel.

Direktør siden 1942: Niels Ettrup (f. 1913).
Aktiekapital: 270.000 kr.

Adresse: Korsør.

Korsør Margarinefabrik med bifirma **Pakko-Tryk A/S**. Grundl. d. 24. juli 1890 af brødrene Hans Rasmusen og Thorvald Rasmusen, fabrikant V. Kähler og brygger Th. Pedersen. Omdannet til aktieselskab i 1906. Nuværende direktør: V. Schrader. Nuværende driftsleder: civilingeniør N. Mandrup Larsen.

Adresse: hovedkontor: Vester Farimagsgade 37, Kbhvn. V.

— fabrik: Halskovvej 94, Korsør.

Korsør Mineralvandsfabrik. Grundl. i 1903. Indehaver (siden 1946): A. Jensen (f. 1911).

Adresse: Baggade 17, Korsør.

Korsør Møbel-Fabrik og Maskinsnedkeri. Grundl. i 1905 af firmaet C. E. Uglebjerg & Co. I 1907 overtaget af konsul Johan Mogenssen (f. 1861, d. 1934) og i 1934 af E. Mogenssen (f. 1900).

Adresse: Korsør.

Korsørkorn A/S, korn- og foderstofforretning. I 1679 boede Christen Pedersen på stedet, hvor der siden har været drevet købmandshandel. Overgået til aktieselskab i 1943. Direktør (siden 1948): Poul Plett (f. 1915).

Adresse: Lilleøvej 6, Korsør.

Gert Koustrup, købmandsforretning. Grundl. i 1890 af brødrene Amundsen. Indehaver (siden 1939): Gert Koustrup (f. 1909).

Adresse: Vesterbrogade 104, Kbhvn. V.

Fr. Kraack, manufakturhandel. Grundl. i 1893 af Fr. Rosenberg. Indehaver siden 1922: Fr. Kraack (f. 1891).

Adresse: Adelgade 68, Bogense.

Axel Krabbe, manufakturforretning. Grundl. i 1902 af Albert Jensen (f. 1878). I 1931 overtaget af Axel Krabbe (f. 1908).

Adresse: Esterhøjvej, Asnæs.

P. Kraft, gartneri. Grundl. d. 1. april 1900 af Peter Kraft (f. 1865, d. 1927). Indehaver (siden 1928): sønnen, Peter Kraft (f. 1907).

Adresse: Søstvej 23, Aabenraa.

M. Kragelund's Fabrikker, saltraffinaderi, saltimport, fabrik for kemisk-tekniske artikler, krydderier og kridtslemmeri.

Grundl. i 1854 som Aalborg Saltraffinaderi af cand. pharm. F. Krag (f. 1821, d. 1885) med Peder Brix (f. 1807, d. 1885) som kompagnon. I 1885 overtoges fabrikken af cand. pharm. Michael Kragelund (f. 1859, d. 1930). I 1900 anlagdes en fabrik for kemisk-tekniske artikler, krydderier og farvevarer.

Indehaver siden 1930: konsul, cand. pharm. Kaj Kragelund (f. 1893).

Virksomheden er tillige eneforhandler for Aalborg Kridtslemmeri (grundl. i 1908).

Adresse: Jomfru Ane Gade 16, Aalborg.

Otto Kragh's Eftf., Anton Hansen, skibsprovieringsforretning. Grundl. d. 11. april 1863 af Otto Kragh (f. 1838, d. 1896). Indehaver siden 1937: Anton Hansen (f. 1896).

Adresse: Havnegade 37, Nakskov.

L. Kraglund, købmandsforretning. Grundl. d. 1. febr. 1885 af L. Kraglund. Indehaver (siden 1. maj 1949): E. Lundegaard (f. 1899).

Adresse: Nørregade 14, Hjørring.

N. C. Kraglund, frøforretning. Ca. 1870 grundlagde Peter Severin Kraglund (f. 1822, d. 1901) et gartneri, som han i 1879 bortforpagtede til sin søn, Nicolai Christian Kraglund (f. 1851, d. 1927); denne flyttede i 1882 over i eget gartneri ved Sæbyvejen, som han i 1912 overdrog til sin ældste søn, Axel Kraglund (f. 1884, d. 1929). Omtrent samtidig flyttede N. C. Kraglund til byen og begyndte frøforretning i Østergade. Denne forretning blev i 1917 overdraget til en yngre søn, Alfred Kraglund (f. 1887), der fremdeles er indehaver af forretningen, som nu udelukkende omfatter frø. Siden 1949 er sønnen Hans Nicolai Kraglund (f. 1914) prokurist i firmaet.

Adresse: Østergade 59, Hjørring.

Kraks Legat, se næste side.

H. V. Krampau, glarmesterforretning. Grundl. d. 1. marts 1910 af H. V. Krampau (f. 1888, d. 1944). I 1944 overtaget af enken, fru Johanne Krampau (f. 1887).

Adresse: Frederiksberg Allé 54, Kbhvn. V.

Rud. Kramper & Co. A/S, maskinfabrik. Oprindelig specialfabrik for Kramper-Motoren (Gideon): dieselmotorer og råolienmotorer, stationære, transportable eller som skibsmotorer. I de senere år er man gået over til fabrikation af værktøjsmaskiner.

Fabrikken er en fortsættelse af det firma, som blev grundlagt den 20. oktober 1891 af Rud. Kramper (f. 17. januar 1867, d. 1942). Det nuværende aktieselskab blev startet i 1921 med en aktiekapital på 100.000 kr. Ovennævnte konsul Rud. Kramper blev direktør og formand for bestyrelsen. Den nuværende bestyrelse består af frøken E. B. Kramper, der er direktør, apoteker M. C. Jørgensen (f. 1898), der er formand, og fru apoteker M. E. Jørgensen, f. Kramper.
Adresse: Houmannsgade 6, Horsens.



Konsul Rud. Kramper

M. H. Krause A/S, træ- og finérhandel. Grundl. d. 3. marts 1862 af Meinert Harald Krause (f. 1836, d. 1912). I 1935 overgået til aktieselskab. Direktør (siden 1950): Helge Krause (f. 1921).

Adresse: Niels Ebbesens Vej 6, Kbhvn. V.

KRAKS LEGAT

Udgiver af Kraks Vejviser o. a. håndbøger. Københavns Vejviser er grundlagt i 1770 af agent Hans Holck (f. 1726, d. 1783); han havde tidligere udgivet nogle „Handelsspejl“, der var forløbere for Vejviseren. Fra 1784-1791 udgaves Vejviseren af Christian Gottlob Proft (d. 1793), fra 1792-1809 af Christian Georg Proft (d. 1809) og fra 1810-62 af boghandler L. B. Thiesen (f. 1779, d. 1836) og dennes enke (d. 1864). Fra 1800-1862 er hele Vejviseren kun et Person-Register og næppe anset for sin

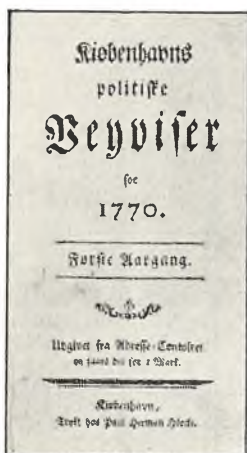

Titelbladet til Holcks første vejviser

nøjagtighed („det kan du kigge i Vejviseren efter“). Fra 1863-1902 var stads-konduktør, kaptajn, senere etatsråd, T. Krak (f. 1830, d. 1908) redaktør og udgiver. Foruden det bestående Person-Register indførtes i 1863 Real-, Fag- og Firma-Register, i 1864 tillige Hus-Register. Annoncerne indførtes i 1863 og tilføjelserne i Fag-Registret i 1889 (se T. Krak: Vejviserens Vej, Hjalmar Gammelgaard: Vejviseren gennem halvandet Hundrede Aar og Carl C. Christensen: Fra Holck til Krak).



T. Krak



Ove Krak

Fra 1903-1914 udgaves Vejviseren af T. Kraks søn, læge Ove Krak (f. 1862, d. 1923). Medens etatsråd Krak havde stået som udgiver af Vejviseren i kraft af en bevilling fra kommunalbestyrelsen, søgte dr. Krak ikke nogen bevilling, og Vejviseren udgives herefter som et privat foretagende.

Kraks Vejviser 1905 betegner et mærkepunkt i Vejviserens historie. Fra at være Vejviser for København er den nu blevet Vejviser for Danmark. Ikke blot er der tilføjet nyt Provins-Register, men Provinsens forretninger er optaget under de respektive fag og brancher sammen med de københavnske, således at der er skabt et samlet, systematisk

ordnet Fag-Register for Danmark. Kraks Vejviser er nu tillige Danmarks Handelsspejl. I 1925 optoges endvidere et på engelsk affattet havne- og eksportafsnit, der i 1927 udvidedes til en fuldstændig Eksportvejviser for Danmark, der tillige i særudgave (Export Directory of Denmark) hvert år gratis er udsendt til de danske repræsentationer, erhvervsorganisationer, handelskamre og større forretninger og institutioner i udlandet til fremme af dansk eksport. Fra 1941 udsendes Eksportvejviseren udelukkende som selvstændig håndbog under navn „Dansk Eksportkalender“. Eksportvejviseren udgives med støtte af handelsministeriet og er siden 1933 udgivet i samarbejde med udenrigsministeriets erhvervs-kontor.

Kraks Forlag oprettedes i 1910 og fra dette år begynder udgivelsen af den biografiske årbog: Kraks Blaa Bog. I 1910 udsendtes også 1. udgave af Krak: Danmarks ældste Forretninger, der var udarbejdet på grundlag af et efterladt arbejde af etatsråd Krak. 2. udgave udkom i 1915 og 3. udgave i 1940.

I 1915 gik Vejviseren og forlaget over til et interessentskab bestående af Ove Krak og C. Brosted (f. 1878), der var indtrådt som forretningsfører i 1901.

Efter Ove Kraks død overgik virksomheden d. 1. okt. 1923 ifølge testamentariske bestemmelser til et fond, Kraks Legat, hvis fundats er af 21. aug. 1923, 24. sept. 1940 og 5. nov. 1948, kgl. stadfæstet henholdsvis d. 13. febr. 1924, 2. okt. 1940 og 7. dec. 1948. Kraks Legat har det dobbelte formål at sikre udgivelsen af Kraks Vejviser gennem tiderne og at lade Vejviserens overskud komme samfundsnyttige formål til gode, fortrinsvis personer, institutioner eller foretagender, der virker til bedste for dansk handel og industri. Den første bestyrelse bestod ifølge fundatsen af fru Else Krak og generalkonsul Harald Koch, der havde ret til at vælge bestyrelsens tredje medlem; dette blev direktør Otto E. Andersen. Herefter besættes de senere ledige pladser i bestyrelsen, ligeledes iflg. fundatsens bestemmelser, af formanden for Grosserer Societetets Komité.

Bestyrelsesmedlemmer:

Fru Else Krak (f. 1885, d. 1930) ..	1924-1930
Generalkonsul Harald Koch (f. 1878, d. 1936)	1924-1936
Direktør Otto E. Andersen (f. 1872, d. 1939)	1924-1939
Direktør Torben Zahle (f. 1882, d. 1938)	1930-1938
Direktør C. Brosted (f. 1878)	fra 1936
Direktør Edvard Bülow (f. 1880, d. 1940)	1938-1940
Direktør William Mønsted (f. 1879)	fra 1939
Direktør Th. Adler Svanholm (f. 1876, d. 1949)	1940-1949
Grosserer Rudolph Schmidt	fra 1949

[Fortsættes]

[Fortsættelse: Kraks Legat]

Formænd for bestyrelsen:

Fru Else Krak	1924-1930
Generalkonsul Harald Koch	1930-1936
Direktør Otto E. Andersen	1936-1939
Direktør Edvard Bülow	1939-1940
Direktør William Mønsted	fra 1940
Direktør for Legatets virksomheder:	
C. Brosted	fra 1924

I flere år havde virksomheden til huse i lejede lokaler i Linnésgade nr. 22 og senere i en årrække i Nygade nr. 7; i året 1918 købtes de to naboejendomme Nytorv 17 og Nytorv 19, hvoraf efterhånden nr. 17 og en del af nr. 19 toges i brug af virksomhedens forskellige afdelinger.

Adresse: Nytorv 17, Kbhvn. K.

Den gensidige Kreaturforsikringsforening „Kustos“. Stiftet d. 30. aug. 1881 af danske landmænd. Foreningen har 3 afdelinger: Klasse A, der er en katastrofeforsikring, der forsikrer medlemmerne mod tab ved død af heste og hornkvæg som følge af smitsomme sygdomme, forgiftninger og ulykkeshændelser. Klasse B, der dækker alle tab ved død og delvis ved invaliditet. Klasse C, som er baseret på en vis selvrisiko og ligeledes dækker ethvert tab ved død i den forsikrede heste- og kvægbesætning. Denne afdeling er beregnet for besætninger af en minimumsværdi af 15.000 kr.

Nuværende bestyrelse: formand: godsejer, hofjægermester G. Juel, Juelsberg pr. Nyborg (f. 1896), overdyrlæge N. M. Mose, Randers (f. 1888) og landsretssagfører C. Holst-Knudsen, Aarhus (f. 1886).

Forretningsfører siden 1929: kontorchef, frøken C. Pedersen.

Adresse: Havnegade 4, Aarhus.

Kreatur-Forsikrings-Foreningen af 1859 for Kongeriget Danmark, gensidig. Stiftet d. 28. jan. 1859 under navn af Østifternes Kreaturforsikrings-Forening.

I 1866 antog foreningen samtidig med en udvidelse af sit virkefelt det nuværende navn. Bestyrelsens formand: prof. P. Grunth. Nuværende direktør: A. J. Brøbeck (f. 1873).

Adresse: Vestre Boulevard 13, Kbhvn. V.

Herm. P. T. Krebs, malerforretning. Grundl. d. 9. april 1896 af Herm. P. T. Krebs (f. 1870, d. 1934). Indehaver (siden 1934): sønnen, A. Herm. Krebs (f. 1904).

Adresse: Sofievej 2, Hellerup.

Kreditforeningen af Ejere af mindre Ejendomme paa Landet i Østifterne (Østifternes Husmandskreditforening) stiftedes d. 7. sept. 1880 i h. t. lov af 28. maj 1880.

Medstiftere af foreningen og dens første bestyrelse var: højesteretssagfører Ludvig Arntzen, kaptajn J. Dons og cand. polit. E. Bilsted. Nuværende direktion: J. F. Mansfeld Boe (f. 1903), overretssagfører P. Sandholt (f. 1877) og murermester H. P. Hansen (f. 1882).

Adresse: Vestre Boulevard 45, Kbhvn. V.

Kreditforeningen af Grundejere i Fyens Stift (Fyens stifts kreditforening).

Stiftet d. 20. marts 1860.

Kreditforeningens nyeste statuter er stadfæ-

stet af indenrigsministeriet d. 9. december 1936 (m. senere tillæg).

Formålet er at yde uopsigelige lån i såvel by- som landejendomme i Fyens stift.

Repræsentantskabet består af 21 medlemmer, der vælges af debitorerne distriktvis. Nuværende formand er tømremester H. J. Steffensen, Odense.

Direktionen består af: Aage Jensen (f. 1898), der er direktionens formand siden 1943, P. Hovendal (f. 1888), landbrugskyndig (siden 1942) og Th. Folkmar (f. 1884) (siden 1943).

Den 31. marts 1949 var foreningens samlede udlån efter hovedstol 338.840.850 kr., restgæld 319.235.951 kr. 68 øre. Reserve- og administrationsfonden ejer 9.594.382 kr. 25 øre.

Adresse: Mageløs 2, Odense.

Kreditforeningen af Grundejere paa Landet i Jylland. Grundl. d. 29. juli 1893. Nuværende direktion: landsretssagfører Holger Jepsen, Herning (f. 1894), bygmester J. Møller, Herning (f. 1892) og fh. købmand M. Hvirring, Grejsdalen (f. 1891).

Adresse: Bredgade 2, Herning.

Kreditforeningen af jyske Landejendomsbedsiddere. Stiftet den 1. december 1851.



Kreditforeningen i Viborg

Foreningen yder lån i land-, skov- og havebrugsejendomme samt grundforbedringslån.

Udlånets størrelse pr. 1. jan. 1950:

Antal lån: 50,209.

Hovedstol kr. 1.107.333.200,00.

Restgæld „ 1.045.088.140,06.

Reservefond „ 47.172.713,37.

Administrationsfond .. „ 4.093.903,90.

På indskrivningsbeviser er pr. 1/1-1950 optaget obligationer til beløb kr. 628.840.800,00.

Umyndiges og offentlige stiftelsers midler kan ifølge lov anbringes i foreningens kasseobligationer.

Formand for repræsentantskabet: proprietær M. C. Korsgaard, R. af Dbg., Dbm., Tøttrupgaard pr. Hørдум, Thy.

Direktionen består af direktør, cand. jur. E. Wittrup og gårdejerne Esper Jepsen, Brøddinggaard pr. Jøbjerg og Jens Dalsgaard, R. af Dbg., Roslev.

Adresse: Sct. Mathiasgade 1, Viborg.

Kreditforeningen af Kommuner i Danmark. Grundl. d. 19. april 1899 på initiativ af departementschef Holger Waage (f. 1868, d. 1937), der var administrerende direktør i foreningen til 1937.

Foreningen yder lån til kommuner eller under kommuners garanti. Foreningen ledes af en direktion samt et repræsentantskab bestående af otte medlemmer, hvoraf halvdelen er valgt af medlemmer indenfor købstadskommuner og halvdelen af medlemmer indenfor amts- og sognekommuner for et tidsrum af 6 år. Repræsentantskabets formand: fhv. borgmester, landsretssagfører V. Juhl, Kolding.

Nuværende direktion: overretssagfører Aage Faurschou (f. 6. okt. 1883), der er administrerende direktør, og direktør Edv. Sørensen (f. 29. aug. 1893).

Adresse: Nytorv 3, Kbhvn. K.

Kreditforeningen for industrielle Ejendomme. Oprettet i henhold til lov af 23. april 1897. Blandt stifterne må særlig fremhæves direktør A. Hein, fabrikant Emil Tuxen og overretsprokurator H. Mundt.

Den 8. juni 1898 konstitueredes kontrolkomitéen og foreningens virksomhed begyndte.

Direktionen bestod af direktør A. Hein, fabrikant Emil Tuxen, overretsprokurator H. Mundt og overretssagfører Aa. Gjessing.

Foreningens formål er at yde lån til ejere af industrielle og dermed i klasse stående ejendomme i hele landet.

Udlån pr. 31. marts 1950: hovedstol 62.296.800 kr., restgæld 54.371.304 kr., reservefond ca. 7.000.000 kr.

Nuværende direktion: cand. jur. Tork. Sørensen, administrerende direktør, og civilingeniør A. Schou, teknisk direktør.

Adresse: Nytorv 3, Kbhvn. K.

Kreditkassen for Husejerne i København, se næste side.

H. P. Kreiberg, guldsmedefirma. Grundl. d. 8. nov. 1837 af P. Jespersen (f. 1809, d. 1858). Indehaver siden 1906: Simon Schultz (f. 1878).

Adresse: Langgade 19, Nykøbing F.

Carl Kreutzer, gartneri. Grundl. i 1890 af I. C. Jensen (f. 1868). Den 7. febr. 1903 overtaget af Carl Kreutzer (f. 1876).

Adresse: Jyderup.

Kriegersvej Maskinsnedkeri & Listefabrik, A. Pedersen & V. Jensen. Grundl. i 1888 af H. Thorbrøgger. Indehavere (siden 1924): A. Pedersen (f. 1891) og V. Jensen (f. 1886).

Adresse: Kriegersvej 27-31, Århus.

Kristeligt Dagblad. Stiftet d. 1. okt. 1896 af missionær C. B. Kjær. I 1919 overtoges dagbladet Hovedstaden. Bladet er politisk uafhængigt og har tilknytning til kirkelige kredse. Nuværende redaktør: Edvard Petersen. Forretningsfører: Harry Olsen.

Adresse: Frederiksborggade 5, Kbhvn. K.

Emil Kristensen, bogtrykkeri. Grundl. d. 24. jan. 1906 af Emil Kristensen (f. 1868, d. 1938). Indehaver (siden 1939): Edmund Christoffersen (f. 1892).

Adresse: Sankt Peders Stræde 27, Kbhvn. K.

Jacob Kristensen, møllebyggeri. Grundl. i 1887 af Niels Peter Kristensen (f. 1861, d. 1926). Indehaver (siden 1. april 1919): Jacob Kristensen (f. 1888).

Adresse: Nyborgvej 24, Svendborg.

Jakob Kristensen, købmandsforretning. Grundl. d. 14. maj 1843 af L. P. Hansen (f. 1820, d. 1906). Indehaver (siden 1948): Jakob Kristensen (f. 1921).

Adresse: Ærøskøbing.

Karl K. Kristensen & Søn, skotøjsfabrik. Grundl. d. 6. juni 1911 af Karl K. Kristensen (f. 1876, d. 1938), der i 1937 optog sin søn, C. A. Kristensen (f. 1907), som medindehaver.

Adresse: Møllegade 10, Kbhvn. N.

Kr. S. Kristensen ved A. Kristensen, boghandel. Grundl. d. 19. maj 1891 af Kr. S. Kristensen. Forretningen blev i 1934 overtaget af grundlæggerens søn, Alfred Kristensen (f. 1900).

Adresse: Søndergade 8, Vinderup.

L. Kristensen, grossererforretning, skrivemaskiner. Grundl. d. 27. april 1893 af Lars Kristensen (f. 1855, d. 1942). I 1919 optoges S. V. Hansen (f. 1879) og V. Sivertsen (f. 1885), som medindehavere. Siden grundlæggerens udtræden af firmaet i 1930 er de sidstnævnte dets indehavere.

Firmaet, der er Danmarks ældste skrivemaskinefirma, har eneforhandling af Remington-Skrivemaskinen. Det startede i Vestergade 27, flyttede i 1927 til Rådhuspladsen 75 og i 1944 til egen ejendom i Frederiksberggade 1 A.

Adresse: Frederiksberggade 1 A, Kbhvn. K.

S. Kristensens Eftf., S. Thomsen, manufakturforretning. Grundl. d. 1. maj 1875 af S. Kristensen (f. 1847, d. 1938). Indehaver (siden 1935): fru S. Thomsen (f. 1878).

Adresse: Østergade 11, Silkeborg.

KREDITKASSEN FOR HUSEJERNE I KJØBENHAVN

Stiftet ifølge „Fundats og Convention“, approberet 1. marts 1797 for „med Pengelaan at hielpe Huuseierne i Kjøbenhavn, og fornemmelig saadanne, som uaget en ellers tilstrækkelig Formue, af Forlegenhed for rede Penge hindres fra, efter Ildebranden den 5te til 7ende Junii 1795 igien at opbygge eller fordelagtigen at indrette deres Huuse eller og ved Opsigelse af Prioritet kunde vorde nødte til at sælge deres Ejendomme under den reelle Værdie“.

Dette er fundamentet for kreditkassen, nedlagt i ovenciterede fundats og konvention angående en Credit-Casse for Huuseiere i Kjøbenhavn. På denne grund rejste bygningen sig langsomt, nær forbundet med landets historie i sin udvikling som i sit udspring. Københavns bombardement i 1807 ødelagde ejendomme, hvori kreditkassen havde pant, for 106.662½ rdl., og kun den omstændighed, at staten udbetalte de brandlidte fuld krigsskadeserstatning reddede kassen for tab. Værre gik det kassen ved statsbankerotten. Ved frd. 5/1 1813 blev kassens kasseobligationer, da de var forsynet med kgl. garanti, omskrevet fra courantdaler til rigsbankdaler med uforandret pålydende. Panteobligationerne til kreditkassen blev derimod omskrevet fra courant- til rigsbankdaler med et lavere pålydende, bestemt efter „den forstrakte Sums virkelige Værdie“ under hensyn til de modtagne pengerepræsentativers nedsatte værdi (A. S. Ørstedes Haandbog I, 265). Pantegældens nedskrivning var der vel næppe noget at sige til, for som Ørsted V 239 siger „det er kun i en vis Forstand, at denne Forordning har nedsat den Sum, Debitor havde at betale, ti den indførte et nyt Betalingsmiddel, der vel var af ringere Værdi end den forrige Courant oprindeligt havde, men dog var af større Værd end samme havde paa den Tid, Forordningen udkom“. Det katastrofale for kreditkassen var, at den, skønt den kun skulle være mellem mand for det samme beløb, således at debitor- og creditorsiden opvejede hinanden, nu pludselig fandt sig som debitor for kasseobligationer til beløb 2.926.300 rdl., men kun som kreditor efter pan-

teobligationer til beløb 1.790.381 2/3 rdl. Her ved kom kassen i høj grad i strid med en sætning, der følger af forholdets natur, nemlig at kasseobligationsmassen ikke må overstige panteobligationsmassen, en grundsætning der for kreditkassens vedkommende var nedlagt allerede i den oprindelige fundats og som et halvt århundrede senere blev fastlagt i „kreditforeningernes grundlov“, loven af 20/6 1850. Da staten havde garanteret kasseobligationerne, og det var denne omstændighed, der havde frembragt calamiteten, erkendte staten sin pligt til at forrente underbalancen. Kassen blev hermed reddet. Men staten fik en indflydelse på forretningsgangen, der virkede stærkt hæmmende på kreditkassens udvikling. Dette forhold

ophædedes først i 1885, og dette er årsagen til at kreditkassen, til trods for, at den er et halvt hundrede år ældre end de andre tilsvarende kreditinstitutioner, ikke fik indflydelse på kreditforeningsloven af 20. juni 1850. Sin tredje calamitet kom kassen ud for i årene 1820-30 under deflationen efter napoleonskrigene, hvor den hyppigt måtte over-



Rådhuspladsen nr. 59

tage panter, og under krisen i 1857 havde den atter modvind. De oprindelige statuter ændredes i 1869 og 1889. De nugældende statuter stadfæstedes 8. aug. 1905 (m. senere tillæg).

Kreditkassens samlede udlån udgjorde d. 31. marts 1950: 351.784.369,36 kr. og reserver: 38.778.612,42 kr.

Indtil 1812 havde kreditkassen til huse i Vestergade 10, derefter til 1828 i Kronprinsensgade 7, til 1889 i Stormgade 3 og til 1930 i Ny Vestergade 12. De to sidste ejendomme er nu opslugt af Nationalmuseet, og siden 1930 har kreditkassen beboet sin egen, smukke bygning på Rådhuspladsen 59, hjørnet af Lavendelstræde.

Kreditkassens nuværende bestyrelse består af den adm. direktør, landsretssagfører Børge Harup (f. 31. juli 1895), højesteretsagfører K. Steglich-Petersen (f. 14. juli 1880), landsretssagfører Ralph Bentsen (f. 15. oktober 1896) og arkitekt Albinus Risom (f. 1. marts 1897).

Adresse: Rådhuspladsen 59, Kbhvn. V.

Viggo Kristensen, isenkram- og udstyrsforretning. Grundl. d. 8. febr. 1870 af Lorentz Windeløv. I 1910 overtoges forretningen af Viggo Kristensen (f. 1876, d. 1940). Efter hans død i 1940 er forretningen videreført af hans enke, fru Karen Marie Elisabeth Kristensen med sønnen, Viggo Korsgaard Kristensen (f. 6. aug. 1912) som prokurist og forretningsfører. Adresse: Danmarksgade 17, Fredericia.

H. P. Kristiansen & Søn, paraplyforretning. Grundl. i 1878 af H. P. Kristiansen (f. 1851, d. 1938). I 1912 overtaget af sønnen, H. O. J. Kristiansen (f. 1879, d. 1946) (medindehaver 1909); i 1946 overtaget af frøken E. J. Kristiansen og Kjeld Gellert (f. 1911). Adresse: Kongensgade 2, Odense.

V. Kristoffersens Boghandel A/S. Grundl. d. 11. aug. 1905 af V. Kristoffersen (f. 1878, d. 1942). Efter dennes død blev boghandelen i 1943 omdannet til et aktieselskab.

Bestyrelsen består af: direktør K. B. Kristoffersen (f. 1907), formand, fru Karen Møller (f. 1912), fru Esther Kristoffersen (f. 1901), fru Elisabeth Starche (f. 1909) og landsretssagfører Johannes Marcussen (f. 1898).

Forretningsfører: Eilif Andersen (f. 1894). Aktiekapital: kr. 72.000.

Adresse: Jernbanegade 2, Nykøbing F.

Krogh & Dahl's Eftf. ved Adley Kanstrup, silkevarelager. Grundl. d. 4. sept. 1891 af C. P. L. Krogh (f. 1860, d. 1943) og N. A. Dahl. I 1927 overtaget af Adley Kanstrup (f. 1894). Adresse: Frederiksberggade 26, Kbhvn. K.

Anton Krogh, herreekviperingsforretning. — Grundl. d. 1. sept. 1907 af Anton Krogh (f. 1879). Den 1. sept. 1947 overtaget af sønnen, Erik Krogh (f. 1911).

Adresse: Danmarksgade 52, Frederikshavn.

Emil Krogh, malerforretning. Grundl. i 1881 af Vilh. Krogh (f. 1856). Indehaver siden 1908: Emil Krogh (f. 1882).

Adresse: Jens Baggesens Gade 26, Korsør.

P. Krogh, købmandsforretning. Grundl. i 1907 af P. Krogh (f. 1879, d. 1931). I 1931 overtaget af enken, fru Anna Krogh.

Adresse: Dronningensgade 33, Odense.

Krohns Bogtrykkeri, Harald Jensens Bogtrykkeri Aktieselskab. Grundl. i 1898 af S. L. Hoffmann i Admiralgade 24. Året efter optoges frk. E. Lange som medindehaver af forretningen; i 1901 udtrådte grundlæggeren af firmaet, som derefter til 1906 videreførtes af frk. E. Lange. Bogtrykkeriet købtes da af Harald Jensen (d. 1924), som i 1919 tillige købte Krohns Bogtrykkeri, grundl. i 1915 af H. Krohn (d. 1918).

En søn af Harald Jensen, Thorvald Jensen (f. 1896), blev indehaver af firmaet i 1924. I 1925 flyttedes virksomhederne sammen til Knippelsbrogade 4-8 under firmanavn Krohns Bogtrykkeri-Harald Jensens Bogtrykkeri.

Ved et engelsk luftangreb på Burmeister & Wain d. 27. jan. 1943 ramtes også trykkeriets lokaler i Knippelsbrogade, hvorved bogtrykkeriets maskiner m. m. blev fuldstændig ødelagt. Det lykkedes imidlertid allerede hen på sommeren samme år at indrette et nyt trykkeri i firmaets nuværende lokaler, Sankt Peders Stræde 43-45. Samtidig blev firmaet omdannet til aktieselskab med bogtrykker Thorvald Jensen og bogtrykker Anton Bjerregaard som direktører. Ved sidstnævntes død i 1947 blev Thorvald Jensen enedirektør.

Adresse: Sankt Peders Stræde 45, Kbhvn. K.

Kromann's Sæbefabrik. Grundl. 4. april 1895 af N. M. Kromann (f. 1870), der i 1946 afstod virksomheden til Lavrids Birkedal (f. 1916).

Adresse: Finsensgade 50, Esbjerg.

Krone-Apoteket i København. Opr. d. 15. febr. 1876 og åbnet d. 22. juni 1877. Første indehaver: Chr. Ditlev Ammentorp Hansen (f. 1843, d. 1916). Indehaver siden 1938: Alfred Niels Chr. Steen (f. 1888).

Adresse: Holbergsgade 11, Kbhvn. K.

Krone-Magasinet ved S. Bach Andersen, herrelingeriforretning. Grundl. d. 24. april 1899 af M. C. Thorup (f. 1870). I 1943 overtaget af S. Bach Andersen (f. 1906).

Adresse: Søndergade 11, Århus.

Krone-Magasinet ved M. Thorup, herreekviperingshandel. Grundl. d. 6. okt. 1897 af M. Thorup (f. 1870), der fremdeles er forretningens indehaver.

Adresse: Nørrebrogade 27, Kbhvn. N.

B. Kronika, befragtningsagentur. Grundl. omkring 1800. Indehaver fra 1935-49: B. Kronika (f. 1879); fra 1. jan. 1949: F. Poulsen.

Adresse: Havnevej 30, Roskilde.

C. W. Kronmann, handel med jern, stål, rør, værktøj og kul. Grundl. d. 18. marts 1852 af Carl W. Kronmann (f. 1825, d. 1883). Nuværende indehavere: grundlæggerens sønnedatter, enkefru Edith Ovesen, frk. Fanny Ovesen, frk. Lissy Ovesen og Chr. Kronmann Ovesen.

Adresse: Frisegade 30, Nykøbing F.

Turisthotellet Kronprinsen A/S i Hillerød. Grundl. d. 9. marts 1899 af J. Chr. Abr. Gudnitz. Nuværende indehaver: Alfred J. Moselund.

Adresse: Torvet, Hillerød.

Kronprinsensgades Materialhandel, en gros & en detail. Grundl. i 1833 af Th. Lose (f. 1793, d. 1878) med C. H. Schlich som kompagnon. Nuværende indehaver: cand. pharm. Jan L. Knub (f. 1899).

Adresse: Kronprinsensgade 5, Kbhvn. K.

Kr. Kronstrøm, stenhuggerfirma. Grundl. d. 5. nov. 1868 af Chr. W. Kronstrøm (f. 1839, d. 1897). Efter hans død videreført af enken, fru Thorza Kronstrøm og d. 3. jan. 1911 overtaget af sønnen, Kr. Kronstrøm (f. 1887).

Adresse: Strandlodsvej 36, Kbhvn. S.

Kaj Kruckow, urmager- og optikerforretning. Grundl. i 1884 af Michael Sørensen (f. 1859, d. 1937). Den 1. febr. 1931 blev forretningen overtaget af Kaj Kruckow (f. 1897). Forretningen grundlagdes på Frederiksberggade nr. 5 og flyttedes i 1917 til nuværende adresse.

Adresse: Gammel Kongevej 128, Kbhvn. V.

Kruckow-Waldorff A/S, litografisk etablisment. Den 1. juni 1891 overtog Sophus Kruckow (f. 1857, d. 1916) en part af Th. Axelholms virksomhed, som i 1916 omdannedes til A/S Sophus Kruckows Trykkerier; samme år overtoges Georg Andersens litografiske Etablissement. Dette var grundlagt 1885 af Hans Ludvig Rotzow (f. 1859, d. 1914). I 1917 købtes C. Waldorff's Papæskefabrik, og firmanavnet ændredes til det nuværende. Direktion: Mich. Witzansky (f. 1905) og Hj. Joensen (f. 1898).

Adresse: Jemtelandsgade 3, Kbhvn. S.

Krull & Jepsen, isenkramforretning. Grundl. d. 2. april 1882 af Niels Theodor Jepsen (f. 1856, d. 1918). Indehaver siden 1918: grundlæggerens søn, Otto Niels Johansen Jepsen (f. 1890).

Adresse: Østergade 31, Assens.

Carl Krumbak & Co., vinhandel. Grundl. d. 1. jan. 1879 af Carl Frederik Wilhelm Krumbak (f. 1840, d. 1909). I 1894 optog grundlæggeren Christian August Sørensen, som i 1911 fik sit

navn ændret til Høgs-holm (f. 1859, d. 1917), som medindehaver. Fra 1899 til 1909 var tillige Hans Charles Groth Albeck medindehaver. Ved grundlæggerens død i 1909 indtrådte sønnen, Carl Louis Krumbak (f. 1883), i firmaet. I 1921 optog sidstnævnte, der havde været eneindehaver fra 1917, Anders Caspar Christensen (f. 1875, d. 1949) og Carl Olsen (f.

1879) som medindehavere. Carl Louis Krumbak udtrådte i 1929, og d. 1. jan. 1950 udtrådte Carl Olsen; firmaet blev da overtaget af vinhandler Erik Preben Tegldal Nielsen (f. 1916) som eneindehaver.

Adresse: Vesterbrogade 69-71, Kbhvn. V.

Børge Kruse, kaffeforretning en gros og en detail. Grundl. i 1901 af Børge Chr. Tofte Kruse (d. 1918); fortsat af enken og i 1945 overtaget af sønnen, Børge Kruse (f. 1903).

Adresse: Frederiksborggade 27, Kbhvn. K.

Elitz W. Kruse, automobilforhandlerfirma. Den 15. jan. 1906 oprettede Elitz W. Kruse (f. 1881, d. 1946) i Hadsund en cykleforretning, som han i 1913 flyttede til Aalborg og samtidig udvidede til forhandling af automobiler. Firmaet havde først til huse Østerå nr. 6; i 1915 køb-

tes ejendommen Boulevarden nr. 28-30, hvor firmaet fremdeles har hovedkontorer og udstillingshal, medens værksteder, vulkaniserings-



Dion Elitz W. Kruse



Elitz W. Kruse

anstalt etc. nu findes paa Frederikskildevej i en der i 1929 erhvervet ejendcm. Siden 1924 har firmaet haft repræsentation for Ford Motor Comp. i Aalborg amt.



Interiør fra værkstedet

Firmaet beskæftiger nu ca. 75 personer.

Efter grundlæggerens død i 1946 overtoges firmaet af hans enke, fru Anna Mary Kruse, f. Hansen (f. 1882); i 1949 optoges sønnen, Dion Elitz W. Kruse (f. 1910), som havde været knyttet til firmaet siden 1927 som medindehaver.

Adresse: Boulevarden 28, Aalborg.

J. Kruse & Bech, cycle- og installationsforretning. Grundl. i 1880 af Hans Chr. Fred. Gottlieb Bech (f. 1840, d. 1919) og Johannes Kruse. Indehaver siden 1919: sidstnævntes søn Johannes Amtrup Kruse (f. 1880).

Adresse: Nygade 3, Nyborg.

Johs. Kruse, købmandsforretning. Grundl. d. 2. april 1870 af E. F. Hassing. Indehaver (siden 1927): Johs. Kruse.

Adresse: Adelgade 25, Hobro.

L. Kruse & Søn, malerfirma. Grundl. d. 1. marts 1861 af L. P. Kruse (f. 1834, d. 1916), der i 1899 optog sin søn, Valdemar Kruse (f. 1871, d. 1926), som kompagnon; denne blev efter faderens død eneindehaver af forretningen. Efter Vald. Kruse videreførtes firmaet af enken, fru E. Kruse, med sønnen L. N. Kruse (f. 1901), som prokurist. I 1933 overtoges firmaet af sidstnævnte.

Adresse: Mejlgade 16, Arhus.

Søren Kruse, import og agentur indenfor kolonial og frugt. Grundl. i 1906 af Søren Kruse (f. 1876, d. 1938). I 1938 overtaget af Gunner Kruse (f. 1908).

Adresse: Park Allé 3, Århus.

P. A. Kruuse, Odense Materialhandel, teknisk laboratorium, forbindstoffabrik, vinhandel og vinimport, parfumerie, hjml. chokolader. Grundl. i 1872 af cand. pharm. Fr. Chr. Starup (f. 1828, d. 1902) og d. 13. jan. 1896 overtaget af senere konsul, cand. pharm. P. A. Kruuse (f. 1870, d. 1940). Siden dennes død ejes virksomheden af fru Louise Kruuse. Den daglige ledelse forestås af prokurist A. M. Rasmussen (f. 1899).

Adresse: Flakhaven 1, Odense.

Brdr. Krüger, drejefirma. Grundl. i juli 1886 af Th. Krüger (f. 1858, d. 1944). I 1887 indtrådte F. Krüger (f. 1862) i firmaet. Virksomheden havde lokaler i Store Kannikestræde og senere i Nørregade, indtil den i 1912 flyttede ind i egen ejendom i Lykkesholms Allé nr. 19. Fra nytår 1937 overtoges firmaet af Ernst Krüger (f. 1889) som eneindehaver.

Adresse: Lykkesholms Allé 19, Kbhvn. V.

C. Krügers Tapetfabrik A/S, se Danske Tapetfabrikker, A/S.

Georg Krüger, kurvefabrik. Grundl. i 1859 af Herm. Michael (f. 1830). I 1887 indtrådte Georg Krüger (f. 1859, d. 1934) som kompanion og blev eneindehaver d. 30. sept. 1890. Efter denne overtaget af sønnen, Georg Krüger (f. 1895).

Adresse: Gammel Kongevej 162 C, Kbhvn. V.

I. Krüger A/S. Grundl. d. 6. jan. 1903, aktieselskab fra 1927.

Firmaets arbejdsområde er: pumper, vandringsanlæg for spildevand, ventilation og luftkonditionering samt forskellige regulatorer, f. eks. for kedeldrift.

Selskabets bestyrelse består af: direktør Chr. F. Jørgensen (f. 1888), der er formand, prokurist Svend A. Holbæk (f. 1893), overretssagfører Frithjof Kemp (f. 1885) og grosserer Aage Christensen (f. 1885).

Direktionen: civilingeniør J. Bye-Jørgensen (f. 1905).

Adresse: Christiansgade 22, Kbhvn. K.

Theodor Krügers Eftf. A/S, kittel og linnedfabrik. Grundl. i 1863 af F. S. Bøyesen. Firmaet blev i 1882 overtaget af Theodor Krüger og i 1902 af Alfred Bøegh (f. 1858). I 1921 omdannet til et aktieselskab under navnet „Theodor Krügers Efterfølger, Alfred Bøegh“. I 1924 ændredes navnet til det nuværende. Siden 1925 er Otto Levysohn (f. 1899) direktør for selskabet.

Bestyrelsen består af direktør Otto Levysohn, der er formand, landsretssagfører Alfred Levysohn og overintendant Frits Riise.

Den 27. jan. 1943 blev virksomheden, der dengang havde til huse Knippelsbrogade nr. 4,

bombet ved et bombardement rettet mod Burmeister & Wain, og selskabet byggede derefter den første fabrik i den projekterede „Konfektionsby“



Fabrikken i „Konfektionsbyen“

ved Lersø Parkallé; fabrikken indviedes sommeren 1948.

Adresse: Lersø Parkallé 72, Kbhvn. Ø.

A. Kryger, handskefabrik. Grundl. d. 1. marts 1907 af frøken D. Hansen. Indehaver (siden 1916): fru D. Kryger.

Adresse: Vesterbrogade 6, Kbhvn. V.

Filial: Frederiksborggade 38, Kbhvn. K.

F. Kryger & Co. A/S, foderstofforretning. Grundl. i 1883 af F. J. Krüger. I 1947 omdannet til et aktieselskab. Direktør (fra 1947): J. P. Vindelev (f. 1916).

Adresse: Stubbekøbingvej 44, Nykøbing F.

Holger Kryger's Eftf., købmandsforretning. Grundl. i 1911 af Holger Kryger. Indehaver (siden 1946): T. E. Svendsen (f. 1911).

Adresse: Vesterbrogade 198, Kbhvn. V.

Kryolith Mine og Handels Selskabet A/S. Stiftet d. 7. aug. 1865 til overtagelse af driften af kryolitminerne i Grønland. Kryolitbrydningen var begyndt i 1856, efter at professor Julius Thomsen (f. 1826, d. 1909) i 1853 havde påvist kryolitens anvendelighed i den kemiske industri. Til direktører i selskabet valgtes professor Julius Thomsen og grosserer W. Isberg. Nuværende direktion: Baron O. Lerche (f. 1873) og C. F. Lerche (f. 1883).

Udnyttelsen af kryolitminerens produktion var overladt til Øresunds kemiske Fabriker indtil d. 1. jan. 1940, da såvel denne som driften af kryolitminerne blev overdraget til „Kryolitselskabet Øresund A/S“ (se artiklen Øresunds kemiske Fabriker).

Adresse: Østbanegade 121, Kbhvn. Ø.

Krøger & Rasmussen, manufakturforretning. Grundl. d. 20. dec. 1883 af Johannes Krøger (f. 6. april 1860, d. 1916). Efter hans død fortsattes forretningen af sønnen, Emil Krøger (f. 8. april 1885), som udtrådte i 1929, hvorefter forretningen videreførtes af grundlæggerens datter, Erna Krøger (f. 26. marts 1888, d. 1932) og Vilh. Dalgaard (f. 5. sept. 1869, d. 1940). Efter Erna Krøgers død i 1932 indtrådte

Helga Krøger, som videreførte forretningen sammen med Vilh. Dalgaard til dennes død i 1940. Helga Krøger fortsatte herefter som ene-



Helga Krøger



Aage Rasmussen

indehaver indtil d. 1. sept. 1946, da Aage Rasmussen blev optaget som kompagnon. Forretningen antog da det nuværende navn.

Adresse: Vendersgade 23, Kbhvn. K.

Jul. Krøjer & Søn ved Wilh. Krøjer, kunstmædie. Grundl. i 1902 af Julius Krøjer (f. 1879). Indehaver (siden d. 1. april 1940): sønnen, Wilh. Krøjer (f. 1909).

Adresse: Algade 35, Aalborg.

Chr. Krøll's Eftf., grossererforretning, manufaktur og kortevæver. Grundl. d. 19. maj 1895 af Chr. Krøll (d. 1922). I 1922 overtaget af Chr. Maasbøl (f. 1888, d. 1935), under hvis ledelse firmaet udvidedes betydeligt. Efter sidstnævntes død overgik firmaet til enkefru Vilfrida Maasbøl (f. 1890). Den daglige ledelse forestås af prokurist W. Monrad Hansen (f. 19. juni 1907).

I de senere år har firmaet optaget fabrikationen af en række artikler, som tidligere måtte importeres.

Adresse: Sankt Knuds Vej 23 A, Kbhvn. V.

Jacob B. Krøll ved Agnes Jensen, røgeri. Grundl. i 1882 af Jacob B. Krøll. I 1931 blev forretningen overtaget af J. O. Jensen (f. 1887, d. 1945). Efter dennes død videreføres forretningen af enkefru Agnes Jensen (f. 1895).

Adresse: Klareboderne 10, Kbhvn. K.

Andr. Krøyer's Eftf., Chr. Henningsen, boghandel. Grundl. i 1884 af Andreas Krøyer. Indehaver (siden 1917): Chr. Henningsen (f. 1885).

Adresse: Nørrebrogade 18 B, Kbhvn. N.

H. J. Krøyer's Enke, købmandsfirma. Grundl. d. 3. marts 1767 af Gomme Krøyer (f. 1742, d. 1813) og derefter fortsat af hans søn, Hans Jacob Krøyer (f. 1780, d. 1842). Efter dennes død drev hans enke, Maren Margrethe Krøyer, f. Clausen, forretningen i 6 år, indtil hun i 1848 overdrog den til sønnen, Claus Jacob Krøyer (f. 1823, d. 1893), hvis søn, Hans Jacob

Krøyer (f. 1854, d. 1931) overtog firmaet efter faderens død.

Indehavere siden 1931: fru Inga Kruse, f. Krøyer (f. 28. januar 1885) og fru Elisabeth Schlichtkrull, f. Krøyer (f. 22. september 1887).

I 1908 deltes forretningen i tre afdelinger, en omfattende træløst og bygningsmaterialer, en isenkramafdeling og en afdeling for kolonial, frø, korn og foderstoffer, der drives uafhængig af hverandre. Sidstnævnte afdeling er nu nedlagt. Daglig leder af træløstafdelingen er siden 1939 disponent Mogens Kruse (f. 26. okt. 1910).

Adresse: Møllergade 24, Svendborg.

Jens Krøyer, forretning med kolonial, vine og hørkram en gros og en detail. Grundl. d. 23. okt. 1843 af Tønnes Georg Krøyer (f. 1817, d. 1892). Indehaver (siden 1931): grundlæggerens sønnesøn, konsul Jens Krøyer (f. 1891).

Adresse: Nygade 4, Nakskov.

Bruno Kuba, grossistforretning. Grundl. i 1904 af Bruno Kuba (f. 1882, d. 1949). Fra 1949 fortsættes forretningen af enken, fru Anna Kuba med forretningsfører Aage Espersen som ledende chef. Firmaet driver handel med nye og gamle metaller, artikler for støberier, metalvare- og maskinfabriker og har en betydelig import og eksport. Firmaet har eget mælsmelteri.

Adresse: Ingemannsvej 19, Kbhvn. V.

Hans Kuhlmann, blikkenslagerforretning. Grundl. i 1882 af Ludvig Kuhlmann (f. 1852, d. 1930). Indehaver siden 1930: sønnen, Hans Andreas Otto Kuhlmann (f. 27. nov. 1879).

Adresse: Lille Torv 2, Randers.

Kultorvets Apotek. Oprettet ved kgl. resolution af 14. Juli 1863 og åbnet på Lille Købmagergade nr. 57 den 2. aug. 1864 under navnet „Ny Apotek“. Den 3. august 1895 flyttedes apoteket til den nuværende adresse på Kultorvet (Frederiksborggade nr. 1), og i november 1922 ændredes navnet til det nuværende.

Apotekets første indehaver: Niels Peter Severin Kierkemann (f. 1819, d. 1894). I 1895 overtoges det af O. P. J. Degn (f. 1845, d. 1925), i 1922 af Otto Lund (f. 1864, d. 1933) og d. 1. april 1934 af den nuværende indehaver, Aage Schæffer (f. 7. nov. 1884).

Adresse: Frederiksborggade 1, Kbhvn. K.



Aage Schæffer

Kultorvets Farvehandel. Grundl. d. 1. jan. 1879 af Frederik Emil van der Aa Kühle; i 1890 overtaget af Hermann Averhoff; i 1920 af Martin Heinrich Hoeck (d. 1931). Efter sidstnævntes død fortsattes forretningen af hans enke, Clara Marie Hoeck (d. 1939), som i 1937 optog den senere eneindehaver, Knud Erik Hoeck (f. 1893, d. 1947), i firmaet. Efter sidstnævntes død videreføres forretningen af enken, fru Gudrun Yrsa Hoeck (f. 1903), med direktør E. Halling som leder af firmaet.
Adresse: Kultorvet 12, Kbhvn. K.

Kunstnernes Auktioner, V. Winkel & Magnusen, kunsthandel. Grundl. i 1884 af Viggo Winkel (f. 1861, d. 1921), der senere optog C. P. A. C. Magnussen som medindehaver. Nuværende indehaver: Winkel & Magnussens Fond.
Adresse: Højbro Plads 7, Kbhvn. K.

Kunstsalen, Kaj Frandsen, kunsthandel. Grundl. d. 26. marts 1852 som bog- og kunsthandel af Theodor Lind (f. 1823, d. 1896). I 1896 overtoges firmaet, der siden 1918 drives som ren kunsthandel, af Hans Frandsen (f. 1869, d. 1934). Efter Hans Frandsens død førtes firmaet videre af hustruen, Ella Maria Frandsen, f. von Scharffenberg (f. 1874), med sønnen, Kaj Frandsen, som forretningsbestyrer; siden 1943 er Kaj Frandsen (f. 1901) indehaver af firmaet.
Adresse: Skindergade 44, Kbhvn. K.

Andr. Kure & Søn, snedkerforretning. Grundl. d. 4. febr. 1858 af Peter Andreas Jespersen (f. 1835, d. 1917). Nuværende indehavere: A. J. Kure (f. 1883) og Knud N. Kure (f. 1910).
Adresse: Østergade 24, Rønne.

„**Kureer**“ ved **C. L. Egerrup,** cykle-, motorcykle- og barnevognsforretning. Grundl. d. 1. marts 1906 af A. P. Egerrup (f. 1866, d. 1938). Overtaget d. 1. jan. 1931 af C. L. Egerrup (f. 1898).
Adresse: Jernbane 10, Haslev.

Kurt Sko ved Kurt Sigfred Nielsen. Grundl. d. 25. febr. 1896 af Carl Jørgensen (f. 1869, d. 1947). Den nuværende indehaver Kurt Sigfred Nielsen (f. 1927) overtog forretningen d. 15. april 1950.
Adresse: Danmarksgade 50, Fredericia.

C. Kurtzweil, Gave-Magasinet, galanteriforretning. Grundl. i 1876 af C. Chr. Kurtzweil. I 1926 overtaget af sønnen, Carl Johan Kurtzweil (f. 1881) og i 1946 af dennes hustru, fru Johanne Kurtzweil (f. 1878).
Adresse: Ramsherred 34, Aabenraa.

„**Kustos**“, se Kreaturforsikringsforening „Kustos“.

Hans Kvist, gartneri, frugt- og grøntforretning. Grundl. i 1878 af I. Kvist (f. 1859, d. 1941). I 1914 overtaget af Hans Kvist (f. 1885).
Adresse: Sankt Clemens Torv 6-8, Århus.

G. Kühl, stenhuggeri. Grundl. i 1880 af C. P. Kühl (f. 1845, d. 1918). Indehaver (siden 1914): sønnen, C. Kühl (f. 1885).
Adresse: Graasten.

Fr. Kyhl, isenkramforretning. Grundl. d. 10. maj 1902 af Frederik Kyhl (f. 15. aug. 1875), der stadig er indehaver af forretningen.
Adresse: Nørregade 29, Vejle.

Kymeia A/S, kemisk-teknisk fabrik. Grundl. d. 21. juni 1911 under direktion af O. P. Christensen (f. 1876), der stadig er selskabets direktør.

Bestyrelsen består af direktøren sammen med overretssagfører Emil Nielsen (f. 1880), højesteretssagfører Kjeld Rørdom (f. 1897) og direktør A. H. Torp-Pedersen (f. 1892).

Aktiekapitalen er på 400.000 kr.

Fabrikken fremstiller kemisk-tekniske produkter, bl. a. de kendte CUPRINOL-produkter til imprægnering af træ, tekstilstoffer, fiskenet etc. og FLAMOL brandimprægneringsmidler m. v.

Adresse: Glentevej 61, Kbhvn. NV.

A. Kyster & Søn, skotøjsforretning. Grundl. d. 23. april 1863 af Andreas Kyster. Indehaver (siden 1898): sønnen, H. H. Kyster (f. 1867).
Adresse: Munkegade 3, Kolding.

Anker Kyster's Eftf. ved Henrik Park, bogbinderi. Kgl. hofleverandør. Grundl. d. 2. juni 1892 i Frederiksborggade nr. 48 af Anker Kyster (f. 1864, d. 1939); i 1894 flyttet til Sværtegade nr. 3 og i 1944 til den nuværende adresse. Den 1. dec. 1939 overtoges forretningen af Henrik Park (f. 22. febr. 1918); i sep. 1949 indtrådte bogbindermester Bent André i firmaet. Firmaet har specialiseret sig i fremstilling af fint privatarbejde og adressemapper.
Adresse: Borgergade 14 A, Kbhvn. K.

Julius Kysters Efterfølgere A/S, kolonial en gros. Grundl. i 1891 af Julius Kyster (d. 1917); efter dennes død købtes firmaet af Aage Vinther (f. 1875, d. 1944) og P. Daniel Petersen (f. 1. febr. 1872).



I 1944 omdannet til et aktieselskab med en aktiekapital på 600.000 kr.
Bestyrelsen består af ovennævnte P. Daniel

Petersen, der er formand, fru Ane Vinther (f. 1878) og landsretssagfører J. C. Sørensen (f. 1895).

Selskabets direktør siden dets stiftelse i 1944 er P. Daniel Petersen's søn, Axel Rydahl Petersen (f. 1904), der iøvrigt har været tilknyttet virksomheden siden 1929, fra 1935 prokurist. Nuværende prokurist (siden 1944): Aksel Rasmussen (f. 1911).

Adresse: Amaliegade 18, Aarhus.

Kähler & Breum, maskinfabrik. Grundl. i 1868. Nuværende indehavere: V. N. H. J. Kähler (f. 1905) og J. Breum (f. 1896).

Adresse: Teilmanns Allé 9, Korsør.

Kähler's Teglværk. Grundl. i 1855 af Gustav Kähler (f. 1829, d. 1913). Nuværende indehavere: G. Kähler og V. Kähler.

Adresse: Korsør.

Herman A. Kähler A/S, keramikfabrik. Grundl. d. 16. sept. 1839, da Herman Joachim Kähler (f. 1808, d. 1884) nedsatte sig som pottemager og kakkelovnsfabrikant. Hans søn, Herman August Kähler (f. 1846, d. 1917), overtog i 1872 ovnafdelingen og begyndte i 80'erne på fremstillingen af keramik. Den 1. jan. 1913 omdannedes firmaet til aktieselskab. Nuværende direktion: konsul R. Grønholt (f. 1881) (fra 1913) og Herman J. Kähler (f. 1904) (fra 1940).

Adresse: Næstved.

Hans Kærskov, købmandsforretning. Grundl. d. 4. maj 1876 af Christian Møller. Indehaver (siden 1. jan. 1947): Hans Kærskov (f. 1918).

Adresse: Grønnegade 22, Sæby.

V. Käsner & Søn, muremesterforretning. Grundl. i 1888 af Vilh. Käsner (f. 1861, d. 1947). Indehaver siden 1940: Georg Käsner (f. 1900).

Adresse: Vestergade 39, Horsens.

Hotel København i Hillerød. Grundl. ca. 1740. Indehaver (siden 1935): direktør Alb. Jensen (f. 1894).

Adresse: Torvet, Hillerød.

Københavns Albumfabrik ved A. Nørholm Nielsen. Den 2. nov. 1876 grundlagde Ferdinand Lucas og N. Hansen firmaet N. Hansen & Co., af hvilket sidstnævnte udtrådte i 1880. I 1893 startedes Københavns Albumfabrik ved F. Lucas. Efter dennes død blev begge forretninger videreført af dødsboet indtil 1911, da de overtoges af Eric Lucas. Nuværende indehaver: fru A. Nørholm Nielsen.

Adresse: Nørre Søgade 35, Kbhvn. K.

Københavns Asfaltkompagni A/S. Grundl. af H. V. Th. Hansen formentlig i 1887. Omdannet til aktieselskab d. 26. april 1900. Direktør (siden 1941): civilingeniør Mogens Holbøll (f. 1899).

Adresse: Frederiksholms Havnevej 9, Kbhvn. S.V.

Københavns Bolte- & Møtrikfabrik, se Brødrene Henze's Skruebolte & Møtrikfabrik.

Kjøbenhavns Brandforsikring. Oprettet ved kgl. resolution d. 26. jan. 1731 efter forslag af købmand Hans Henrik Bech (f. ca. 1699, d. 1783) og vinhandler Hans Hansen Berg (f. 1688, d. 1736). Forsikringen fremmede i høj grad byens genopførelse efter branden i 1728, da risikoen ved at give lån i faste ejendomme formindskedes betydeligt. Den nugældende ved-



Københavns Brandforsikring's ejendom
Ved Stranden nr. 14

tægt er af 13. dec. 1931. Selskabet tegner kun brandforsikring af bygninger.

Den samlede forsikringsbestand udgjorde d. 30. sept. 1949: over 3 milliarder kr. og samme dato beløb selskabets formue sig til 31.805.628 kr. 02 øre.

Indtil 1889 virkede selskabet kun indenfor Københavns gamle volde, men derefter blev området efterhånden udvidet til også at omfatte Frederiksberg og en række omegnskom-

muner. Selskabet er gensidigt og virker under justitsministeriets tilsyn.

Repræsentantskabets formand direktør O. P. Christensen. Justitsministeriets tilfornordnede er departementschef Aage Svendsen. Regeringens tilsynshavende ved vurderingerne er arkitekt, murermester Henning Hansen.

Nuværende direktion: cand. jur. Knud Christensen (f. 1895), der er adm. direktør og arkitekt Hans Erling Langkilde (f. 1906).

Adresse: Ved Stranden 14, Kbhvn. K.

Københavns Brødfabriker A/S, mølleri og fabrikation af forskellige brødsorter, herunder knækbrød. Aktieselskabet er stiftet i 1917 gennem overtagelse af et antal brødfabriker, som var grundlagt på forskellige tidspunkter i løbet af forrige århundrede. Således var Bispebjerg Mølle, senere Bispebjerg Mølle og Brødfabrik, opført omkring 1801 som almindelig vindmølle, Aagades Brødfabrik stammede fra 1885 og selskabets nuværende hovedvirksomhed, Schulstad & Ludvigsen, grundlagdes i 1880 under navn af Store Kongensgades Brødfabrik for dernæst en overgang at benævnes Viggo Schulstads Bagerier. I 1891 anvendte fabrikkens leder, Chr. Ludvigsen, først af alle, malt ved fremstilling af syrefrit brød, - det malte brød, og i 1897 bagte hans søn, E. H. Ludvigsen, først af alle, syrnet brød med tilsætning af malt - det maltsyrnede brød. Gennem „System Ludvigsen“ grundfæstede den fabrikmæssige fremstilling af brød, og den er nu videreført gennem mere end en menneskealder på videnskabeligt grundlag.

Selskabets nuværende direktør er Birger Jacobsen (f. 1887).

Adresse: Ryesgade 27, Kbhvn. N.

Københavns Bunkerkul Depot A/S. Stiftet 1911 ved en sammenslutning af de af redieret C. K. Hansen og firmaet Schack Steenberg & Co. tidligere drevne kulforretninger. Nuværende direktion: skibsrederne Knud Hansen, Chr. Harhoff, Bennet C. K. Hansen og Preben Harhoff.

Adresse: Amaliegade 35, Kbhvn. K.

Københavns Desinfektionskompagni. Grundl. i 1910 af C. J. Wamberg (d. 1927) og Jens Georg Tagen (f. 1876). Sidstnævnte optog i 1948 sønnerne, O. Tagen (f. 1905) og P. Tagen (f. 1907), som medindehavere.

Adresse: Vesterbrogade 139, Kbhvn. V.

Kjøbenhavns Drivremmefabrik A/S. Grundl. i 1856 af L. P. Sørensen (f. 1825, d. 1906). Omdannet til aktieselskab i 1927. Nuværende direktør: Michael Olsen (f. 1891).

Adresse: Vesterbrogade 102, Kbhvn. V.

Københavns Elektromotorfabrik. Grundl. d. 1. juli 1910 af H. M. Nielsen (f. 1870), der stadig er indehaver af firmaet.

Adresse: Finsensvej 29, Kbhvn. F.

Københavns en gros Ligkistelager ved J. Semler og L. Chr. Pedersen. Grundl. i 1878 af J. Semler. Denne optog senere L. Chr. Pedersen som medindehaver. Indehaver (siden 1. jan. 1946): S. P. Petersen (f. 1894).

Adresse: Saxogade 2, Kbhvn. V.

Kjøbenhavns Fjerrenseri A/S. Grundl. d. 9. marts 1895 af Martin Cohn (f. 1870, d. 1921). Omdannet til aktieselskab i 1904. Direktør (fra 1922): Max Lewisohn (f. 1890).

Adresse: Dampfærgevej 23, Frihavnen, Kbhvn. Ø.

Københavns Frihavn er anlagt i henhold til lov nr. 44 af 31. marts 1891. Anlægget udførtes af Københavns havnevæsen og fuldførtes i løbet af ca. 3½ år. Havnen åbnedes for trafikken den 9. november 1894. Ifølge bestemmelserne i førnævnte lov blev driften af Frihavnen ved en koncession, dateret 27. april 1892 overdraget til et driftselskab, der stiftedes d. 7. juli 1894 under navnet Kjøbenhavns Frihavns Aktieselskab; senere er oprettet tillægs-koncessioner af 22. marts 1916 og 16. febr. 1920.

Frihavnsselskabets første bestyrelse bestod af: valgte af indenrigsministeriet: kommandør, havnekaptajn F. W. W. Lüders; kontrolrevisor M. J. Jacoby. Valgte af aktionærene: etatsråd, bankdirektør I. Glückstadt, formand; grosserer J. Bernburg; grosserer C. F. Hage; ingeniør H. Hammerich; etatsråd, nationalbankdirektør R. N. Strøm. Driftsdirektør var E. Thielsen.

Under 24. april 1915 afsluttedes overenskomst mellem Københavns havnebestyrelse og Kjøbenhavns Frihavns-Aktieselskab om en udvidelse af Frihavnen, hvorved de nord for denne liggende, havnevæsenet tilhørende grunde inddrog under Frihavnsens område. Havnevæsenet skulde bygge og bekoste et nyt bassin med dertil hørende bolværk, medens udstyrelsen af den udvidede Frihavn bekostedes af frihavnsselskabet i overensstemmelse med § 2 i koncession af 27. april 1892.

Kjøbenhavns Frihavns Aktieselskab har i henhold til den meddelte koncession for et tidsrum af 80 år, eneret til at drive frihavnsvirksomhed. Det til driften nødvendige udstyr skal bekostes af selskabet; indtil 1. januar 1949 var der til dette formål anvendt 26 mill. kr. Frihavnsselskabet påtager sig losning og opbevaring af gods og transport af godset indenfor havnens område og udlejer pakhuse og lagerplads til forretningsdrivende.

Alle regulativer og takster, herunder taksterne for elektricitet og kraft, som frihavnsselskabet leverer til lejerne, skal godkendes af ministeriet for offentlige arbejder, hvis tilla-



I. Glückstadt

delse desuden kræves i alle spørgsmål, der angår oprettelse af industrivirksomheder indenfor Frihavns område.

Københavns Frihavn omfattede oprindelig 36,4 hektarer land og 24,3 hektarer vand; den samlede bolværkslængde var 3766 meter. Efter de siden 1915 foretagne udvidelser er de tilsvarende tal 51,8, 37,4 og 4773. Da Frihavnen åbnedes for trafikken fandtes der 1 silopakhus og et antal andre pakhuse med et samlet gulvareal af 22000 kvadratmeter. Nu er der 2 silopakhuse og det samlede gulvareal i de andre pakhuse er 190.000 kvadratmeter.

Frihavnen havde oprindelig sin egen elektriske kraftstation, der leverede strøm til de elektriske kraner. Af disse var der oprindelig 7, foruden nogle få godselevatorer. Nu er der 55 elektriske kajkraner, 3 Derrick-kraner, 7 dampkraner, 6 mobilkraner og 2 kornelevatorer til losning direkte fra skib, 5 pneumatiske kornlosningsanlæg og talrige godselevatorer og andre mekaniske anordninger, bl. a. 10 stk. 2 tons „fork-trucks“.

De vigtigste af Frihavns bassiner er Østbassin, Vestbassin, Mellembassin, Kronløbsbassin og Nordbassin samt en del af 10 m-bassin med en vanddybde af henholdsvis 9,1; 8,2—9,1; 7,5; 9,5; 7,5 og 10 meter.

Københavns Frihavns Aktieselskabs nuværende bestyrelse: valgte af ministeriet for offentlige arbejder: fh. banechef Holger Flensborg (f. 1875) og departementschef Palle Christensen (f. 1902); valgte af Københavns havnebestyrelse: borgmester Sigvard Munk (f. 1891) og direktør, civilingeniør C. A. Møller (f. 1889); valgte af aktionærerne: skibsreder, grosserer Chr. Harhoff (f. 1886), formand, direktør C. C. Hansen (f. 1878), grosserer Jul. P. Justesen (f. 1890) og direktør Leif Normann (f. 1890).

Nuværende direktion: O. Thielsen (f. 1887) og H. Fugl-Meyer (f. 1894).

Adresse: Frihavnen, Kbhvn. Ø.

Københavns Galvaniserings- Anstalt, Marius Petersen. I 1857 fik Carl Drewsen bevilling til at drive fabrik „for tilvirkning af forzinkede jernarbejder“, og i 1858 grundlagdes fabrikken i Adelgade nr. 83 som galvaniseringsanstalt.

I 35 år blev virksomheden drevet under navnet Drewsen & Wismer, hvorefter fabrikant A. Blichfeldt overtog den.

Fabrikant Marius Petersen (f. 1858, d. 1931) grundlagde d. 1. jan. 1894 en galvaniseringsanstalt på Nørrebro, men købte og overtog i 1898 virksomheden i Adelgade nr. 83.

I 1916 byggedes en ny fabrik i Teglhølmegade i Sydhavnen: denne er i 1950 udvidet med tilbygninger. Begge galvaniseringsanstalter drives nu af fabrikant Rasmus Petersen (f. 1890) som eneindehaver.

Adresse: Teglhølmegade 15, Kbhvn. SV. og Adelgade 83, Kbhvn. K.

Københavns Gardinfabrik A/S. Grundl. i 1890 af firmaet Hilligsøe, Kødte & Co. og Hood, Morton & Co. Ltd. Overgået til et aktieselskab i 1926. Nuværende direktør: M. V. Hansen (f. 1897).

Adresse: Mortonsvej 11, Lyngby.

Kjøbenhavns Gas- & Vandstation ved H. Nedahl. Grundl. d. 1. maj 1870 af A. Petersen. I 1885 overtaget af Ludvig Nedahl (f. 1855, d. 1903). Efter dennes død videreført af sønnen, Hjalmar Nedahl (f. 1883).

Adresse: Jacob Erlandsens Gade 4, Kbhvn. Ø.

Københavns Gulvkludfabrik C. M. Madsen & Co. A/S. Grundl. d. 1. juni 1896 af C. M. Madsen (f. 1841, d. 1925). Videreført af sønnerne Vald. Madsen (f. 1865, d. 1948) og Chr. Madsen (f. 1878, d. 1946). Omdannet til aktieselskab i 1947 med E. Thomsen og C. C. Thomsen som direktører.

Adresse: Vordingborggade 6, Kbhvn. Ø.

Københavns Gummivarelager, Axel Hansen. Grundl. i 1888 af Ludvig Hou (f. 1859, d. 1938). Den 24. april 1934 overtoges forretningen af den nuværende indehaver, Axel Hansen (f. 26. maj 1881). Forretningen er grundlagt i Lille Kongensgade nr. 29 (den tidligere franske gesandtskabsbygning).

Adresse: Lille Kongensgade 4, Kbhvn. K.

A/S Københavns Handelsbank. Stiftet d. 7. marts 1873 på initiativ af D. B. Adler (f. 1826, d. 1878), chef for bankierfirmaet D. B. Adler. Blandt de øvrige stiftere var professor I. Nellemann (bankens første formand), bankierfirmaet Schmidt & le Maire og brygger I. C. Jacobsen. Bankens første direktører blev de to nationalbankdirektører: geheimeetatsråd, rigsgreve Spønneke og etatsråd A. E. Reimann, samt statsgældsdirektør Martin Levy. Bankens senere direktører: geheimeetatsråd Peter Nicolai Damm (1888—1918), G. Døcker (1889—1912), J. H. A. Tegner (1897—1905), Einar Damm (1904—32), etatsråd F. Nørgaard (1909—31), V. A. Krøger (1918—32), P. V. Storm (1932—34), O. Hedegaard (f. 1890) (fra 1932), E. Kauffmann (f. 1897) (fra 1933), H. Hoffmann (f. 1902) (fra 1950) og E. Glashof (f. 1901) (fra 1950). Bestyrelsens nuværende formand: professor, dr. jur. Kr. Sindballe (f. 1884).

Adresse: Holmens Kanal 2, Kbhvn. K.

Kjøbenhavns Hesteskofabrik A/S. Grundl. d. 1. sept. 1882 af I. S. M. C. Møller og A. Andersen. Fabrikken købtes i året 1884 af firmaet Beckett & Meyer, og i 1901 omdannedes det til et aktieselskab med A. Abrahamsen som direktør. Efter at A. Abrahamsen var afgået ved døden i 1910, lededes virksomheden indtil 1929 af Louis Meyer (f. 1843, d. 1929), hvorefter dennes søn, Ernst Meyer (f. 1870, d. 1945), overtog ledelsen. Ved Ernst Meyers død blev hans søn, civilingeniør Knud Meyer (f. 1901), direktør for selskabet.

Adresse: Tagensvej 47, Kbhvn. N.

Københavns Hypotekforening, se Hypotekforeningen for Laan mod sekundær Prioritet i faste Ejendomme i København og Omegn.

Københavns Ildtænderfabrik. Grundl. i 1905 af H. V. Christiansen (f. 1880), der stadig er indehaver af firmaet.

Adresse: La Cours Vej 5, Kbhvn. F.

Københavns Isoleringskompagni ved Søren W. Graae. Grundl. i 1897 af S. Paulsen (d. 1898) og Otto Jensen (f. 1872, d. 1917). Efter sidstnævntes død fortsattes virksomheden af fru E. Ingerslev Jensen indtil 1941, da den overtoges af den nuværende indehaver, Søren J. W. Graae (f. 1915).

Adresse: Peder Skramsgade 17, Kbhvn. K.

Københavns Klichéfabrik. Grundl. i 1905 af cand. pharm N. Bendixen. Omdannet til aktieselskab i 1909 med vedtægter af 30. april. Den 22. okt. 1909 tiltrådte fabrikant Chr. Johan

Møller (f. 1880) som selskabets direktør, efter kort forinden at være indtrådt i dets bestyrelse.

Aktieselskabet hævdes i 1918 og C. J. Møller overtog virksomheden som personligt firma; i 1945 optog han sin søn, Erik Møller (f. 1908), som medindehaver.

Fabrikant C. J. Møller har gennem årene indtaget forskellige tillids-

hverv indenfor branchen, bl. a. var han oldermann i Kemigraflauget 1914—38, siden 1938 er han formand i bestyrelsen for Kemigraflaugets Læringskole.

Adresse: Vimmelskaftet 43, Kbhvn. K.

Københavns kontrollerede Vinhandel. Grundl. i 1900 af Hans Andersen. Indehaver (siden 1927): E. Holst (f. 1900).

Adresse: Bredgade 34, Kbhvn. K.

Kjøbenhavn's Kreaturtransport. Grundl. d. 1. maj 1869 af H. C. M. Nielsen (f. 1832, d. 1889). Indehaver siden 1933: Osvald V. Jensen (f. 1879).

Adresse: Amerikavej 11, Kbhvn. V.

Københavns Kreditforening er med hjemmel i lov af 17. marts 1882 stiftet d. 18. marts s. å. på foranledning af overretssagfører A. Hein (f. 1838, d. 1899), der var foreningens administrerende direktør indtil sin død, da han blev afløst af sagfører Carl Herforth (f. 1866, d. 1937), som året før var indtrådt i direktionen og forestod foreningens daglige ledelse indtil 1936.

Foreningens formål er at yde lån mod pant i faste ejendomme (dog ikke landbrugsejendomme) indtil 3/5 af taksationsværdien.

Kreditforeningen kan endvidere med hjemmel i lov af 15. marts 1939 indenfor 7½ % af den pågældende åbne series kasseobligationer yde tilsvarende lån i bygninger under opførelse, såfremt der for lånet tillige stilles betryggende bankgaranti eller sikkerhed i sådanne aktiver, hvori umyndiges midler kan anbringes, for at lånet vil blive indfriet eller nedbragt, hvis det ikke efter udløbet af den fastsatte frist for den endelige bebyggelse findes

at kunne ydes med det oprindeligt bevilgede beløb.

Foreningens virkeområde, der ved stiftelsen alene omfattede staden Kjøbenhavns grund og Frederiksberg bydistrikt samt dele af Brønshøj, Tårnby og Hvidovre sogne, er efterhånden udvidet med hele Københavns amtsrådskreds.



Københavns Kreditforening

Siden Foreningens stiftelse er der ydet lån til samlet beløb ca. 1.052 mill. kr. Heraf er tilbagebetalt et hovedstolsbeløb af ca. 586 mill. kr., således at resthovedstolen for alle 13 serier udgør ca. 466 mill. kr. med en restgæld, stor ca. 426 mill. kr.

Foreningens reservefond udgør ca. 12,1 mill. kr.

Ifølge lov af 4. april 1902 kan umyndiges og offentlige stiftelsers midler anbringes i foreningens kasseobligationer, hvoraf mere end 67 % er modtagne til opbevaring i kreditforeningen mod udstedelse af indskrivningsbevis til kasseobligationsejerne.

Kreditforeningens virksomhed, der bestyres af en direktion under kontrol af et repræsentantskab, er undergivet tilsyn af boligministeriet, hvis godkendelse også kræves til ændringer i kreditforeningens statutter.

Repræsentantskabets formand: direktør O. P. Christensen.

Direktion: Aage Finsen (f. 1891), administrerende direktør fra 1936, og Knud Oxholm Jungersen (f. 1913), bygningskyndig direktør fra 1945.

Adresse: Gammeltorv 4, Kbhvn. K.

Københavns Kul og Koks Kompagni A/S (K.K.K.K.). Stiftet i 1909 af H. J. O. Kirschner, P. A. Jensen, V. J. A. Müller og M. E. H. Møller. Direktionen består nu af Immanuel Strand (f. 1891 og F. R. Riis (f. 1896).

Adresse: Islands Brygge 22, Kbhvn. S.

Københavns Kurvemøbelfabrik, G. Frickenmeiers Eftf. Grundl. i 1907 af G. Frickenmeier. Indehaver (siden 1. jan. 1920): Josef Bacina.

Adresse: Teglgårdsstræde 4, Kbhvn. K.

Københavns Ligkistefabrik ved J. Johansen. Grundl. i 1888 af C. J. Johansen (f. 1860, d. 1932). Nuværende indehaver: J. R. Stilling Johansen (f. 1901).

Adresse: Blegdamsvej 50, Kbhvn. Ø.

Københavns Læstefabrik ved J. Petersen Ruus. Grundl. i 1896 af J. Petersen Ruus (f. 1861, d. 1920). Indehaver (siden 1949): Rud. Ruus (f. 1891).

Adresse: Vesterfælledvej 13, Kbhvn. V.

Kjøbenhavns Markisefabrik, Evald Nielsen. Grundl. d. 1. Maj 1877 af sadelmagermester N. Nielsen (f. 1850) og i 1914 overtaget af Evald Gustav Marius Nielsen (f. 22. sept. 1882, d. 1945). Efter sidstnævntes død overtoges virksomheden af hans enke, fru Hilda Berthea Nielsen.

Adresse: Vesterfælledvej 66, Kbhvn. V.

A/S Københavns mek. Net- og Garnfabrik, N. P. Utzon. Grundl. i 1892 som Københavns mek. Net- og Garnfabrik, M. L. Utzon, af Michael Lausen Utzon (f. 1838 i Ribe, d. 1916). M. L. Utzon drev allerede på dette tidspunkt den af ham i 1879 grundlagte Sønderborg mek. Netfabrik, M. L. Utzon. I 1903 overdrog M. L. Utzon firmaet til sin søn, Nicolai Peter Utzon (f. 1867, d. 1941), og samtidig ændredes firmanavnet fra M. L. Utzon til N. P. Utzon.

I 1932 omdannedes virksomheden til aktieselskab med Hakon Utzon (f. 1900, d. 1950, søn af N. P. Utzon) som administrerende direktør. Selskabets nuværende bestyrelse: civilingeniør Gustav Kähler, Korsør (f. 1890), grosserer Holger P. Andersen (f. 1902) og direktør Jørgen Utzon (f. 1925, søn af Hakon Utzon).

Adresse: Mariendalsvej 55, Kbhvn. F.

Københavns Metalstøberi & mekaniske Værksted ved Moritz Hartvig's Eff. Grundl. ca. 1904 af Moritz Hartvig. Indehaver (siden 1922): Knud Heckscher (f. 1894).

Adresse: Wilkensvej 8, Kbhvn. F.

Kjøbenhavn's Metaltraadvarefabrik & Fortin-neri, M. Siegler's Eff. Grundl. d. 2. sept. 1870 af William Siegler (f. 1841, d. 1890); ved dennes død overtoges virksomheden af hans søster, Marie Siegler (f. 1836, d. 1918), efter hvis død V. A. T. Siegler og C. de Blanck drev Fabrikken; i 1919 udtrådte V. A. T. Siegler af firmaet og C. de Blanck (f. 1885, d. 1949) overtog det som eneindehaver. Efter sidstnævnte overtaget af hans datter og søn Grethe og Edvard de Blanck.

Adresse: Kompagnistræde 9, Kbhvn. K.

Københavns Metaltrykkeri & Lysekronefabrik. Grundl. i 1903 af Robert Bartsch (f. 1859, d. 1948). I 1948 overtaget af Frida Graef og Robert Bartsch jun.

Adresse: Gammel Kongevej 172, Kbhvn. V.

Københavns Møllestensfabrik og Møllebyggeri, Ferd. Jensens Enke, N. Nielsen & Co. A/S. Grundl. i 1867 af Ferd. Jensen (f. 1844, d. 1898). Efter grundlæggerens død blev forretningen til 1916 videreført af hans enke under navnet: Ferd. Jensens Enke. I 1921 omdannet til et aktieselskab. Den 17. maj 1922 sammensluttet med firmaet N. Nielsen & Co., der var grundlagt d. 13. juli 1871 som møllebyggeri af Niels Nielsen. I 1932 blev ingeniør Fritz Bülow-Nielsen (d. 1946) direktør for selskabet. Ved dennes død tiltrådte den nuværende direktør, Erik Wintermark (f. 1915). Siden 1939 drives fabrikationen under bifirmaet „Damas“ Dansk Møllemaskin-Aktieselskab.

Adresse: Rentemestervej 23, Kbhvn. NV.

Kjøbenhavns Mørtelværker A/S. Stiftet i 1910 med vedtægter af 21. april s. å. af aktieselskaberne Ny Kalkbrænderi, Faxe Kalkbrud, Frederiksholms Tegl- & Kalkværker og Kagstrup Kalkværker som en sammenslutning af nævnte selskabers mørtelværker. Nuværende direktører: civilingeniør C. F. Spangenberg (f. 1892) og civilingeniør N. G. Laursen (f. 1898).

Adresse: Vandkunsten 8, Kbhvn. K.

Københavns nye Pakkasefabrik, Carl A. Christensen. Grundl. i 1888 af N. P. Nielsen (f. 1864, d. 1919). I 1919 overtaget af Carl A. Christensen (f. 1882).

Adresse: Rådmandsgade 28, Kbhvn. N.

Kjøbenhavns Pakkasefabrik A/S. Grundl. i 1870 af professor N. C. Frederiksen med J. Burcharth som bestyrer. Omdannet til aktieselskab i 1895. Formand for bestyrelsen og selskabets direktør: H. P. Lind (f. 1878).

Adresse: Godthåbsvej 74, Kbhvn. F.

Københavns Papirfarveri A/S. Grundl. i 1865 af premierløjtnant C. W. Crone. I 1873 overtoges virksomheden af W. S. Lorenzen (f. 1840, d. 1914) og efter dennes død af hans svigersøn, F. H. Nielsen (f. 1874, d. 1949); denne udtrådte af firmaet i 1942, og dette omdannedes til et aktieselskab.

Direktør: J. Buemann (f. 19. sept. 1914).

Bestyrelsen består af direktør F. Brinch (f. 1880), overretssagfører Frithjof Kemp (f. 1885) og ovennævnte direktør J. Buemann.

Adresse: Baggensgade 8, Kbhvn. N.

Kjøbenhavns Patentbureau, se Budde, Schou & Co.

Københavns Pensel-, Børste- og Gadekostefabrik. Grundl. d. 11. nov. 1872 af Herman Lassen. Nuværende indehavere: Axel Hansen og Kjeld Folmer-Petersen.

Adresse: Reventlowsgade 12, Kbhvn. V.

Københavns Possementfabrik. Grundl. i 1892 af Julius Erichsen (f. 1861, d. 1923). Siden 1939 videreført af Erik Eriksen (f. 1898) og Aage Erichsen (f. 1904).

Adresse: Flintholm Allé 14, Kbhvn. F.

Københavns Sadelmageri- & Læderindustri. Grundl. i 1881 af C. V. Topp (f. ca. 1860, d. ca. 1936). Indehaver (siden 1942): Kaj E. Skjoldholm (f. 1907).

Adresse: Stefansgade 20, Kbhvn. N. og
Ravnsborggade 8, Kbhvn. N.

Kjøbenhavns Skibssalgs Bureau ved Charles Hvilsum. Grundl. som urtekramhandel og skibsprovianteringsforretning i okt. 1879 af Charles Hvilsum (d. 1911). I 1897 fik virksomheden navnet Kjøbenhavns Skibssalgs Bureau. Efter grundlæggerens død fortsattes forretningen af enken, Marie Evaline Hvilsum. Denne overdrog i 1918 forretningen til sønnen, Kaj Niels Charles Hvilsum (f. 1885). I 1929 blev John Frederik Cahnbley (f. 1892) optaget som medindehaver.

Adresse: Havnegade 21, Kbhvn. K.

Kjøbenhavns Skiltefabrik ved Rob. Arentzen. Grundl. d. 1. april 1877 af Emil Hansen (f. 1. sept. 1854, d. 8. nov. 1916). Ved grundlæggerens død overtaget af Alexander Arentzen (f. 16. april 1867, d. 12. juni 1932) og ved dennes død overtaget af sønnen, den nuværende indehaver, Robert A. B. Arentzen (f. 14. febr. 1898).

Adresse: Knabrostræde 9, Kbhvn. K.

Københavns Smergelfabrik A/S. Grundl. d. 4. maj 1890 af Oscar Weitemyer. I 1944 omdannet til et aktieselskab. Nuværende direktion: fabrikant E. J. Hvidt (f. 1886) og underdirektør A. Lindahl (f. 1907). Selskabet driver tillige virksomhed under navnet J. E. Møller's Enke & Co. A/S. Dette firma er grundlagt d. 10. nov. 1810 af Johan Erich Møller (f. ca. 1782, d. 1825) og blev i 1917 sammensluttet med Københavns Smergelfabrik.

Adresse: Viborggade 70, Kbhvn. Ø.

Kjøbenhavns Sprøjtefabrik ved Brdr. Jappe. Grundl. d. 6. maj 1855 af Mathias Petersen (f. 1819, d. 1881). Nuværende indehavere: Karl H. Jappe (f. 1883) og H. F. Jappe (f. 1890).

Adresse: Frederik d. 7. Gade 20, Kbhvn. N.

Københavns Stillads-Kompagni. Grundl. i 1896. Indehaver (siden 1910): O. C. Jensen (f. 1882).

Adresse: Kong Georgs Vej 25, Kbhvn. F.

Københavns Strømpemagasin ved F. Haastrup. Grundl. d. 1. maj 1889 af Fritz Haastrup (f. 28. aug. 1863, d. 28. jan. 1935). Efter grundlæggerens død overtog enken, fru Ellen Haastrup, virksomheden. Forretningen har haft til huse i Nygade nr. 7 siden 1904.

Adresse: Nygade 7, Kbhvn. K.

Københavns Stukfabrik ved Harald Mortensen. Grundl. i 1896 af H. Garde (f. 1862, d. 1933). Indehaver (siden 1932): Harald O. Mortensen (f. 1888).

Adresse: Kastrupvej 89, Kbhvn. S.

Kjøbenhavns Telefon Aktieselskab. Virksomheden påbegyndt d. 15. jan. 1881 af „The Internationale Bell Telephone Company“s danske afdeling, 1882 overtaget af Kjøbenhavns Telefonselskab og 1894 af Kjøbenhavns Telefon Aktieselskab. Siden 6. okt. 1898 tidsbegrænsede statskoncessioner på anlæg og drift af telefoner på Sjælland med Amager. Fra 1. juli 1946 udvidelse med Bornholm og fra 1. jan. 1948 med Lolland og Falster. Koncessionen er senest ved ministeriet for offentlige arbejders bekendtgørelse af 31. aug. 1948 givet for alle disse områder således, at koncessionen forbliver i kraft i 5-årige perioder, ved hvis udløb staten er berettiget til helt eller delvis at indløse selskabets aktier (dog tidligst fra 1. marts 1962).

Aktiekapital: 70 mill. kr. 1. jan. 1950: 411.025 telefonapparater, 471 offentlige centraler og 1 andelscentral med ialt 321.561 abonnenter, hvoraf 229.979 i Kbhvn., 5938 i dens omegn, 66.827 i provinsdistrikterne og 5236 på Bornholm samt 13.581 på Lolland-Falster.

Adresse: Nørregade 21, Kbhvn. K.

Københavns Telefon-Kiosker A/S. Stiftet d. 3. sept. 1895. Anlæg og drift af kiosker i Københavns kommune (23 kiosker og 5 kioskbutikker). Nuværende direktør (fra 1943) Aage Carlsen (f. 1900).

Adresse: Rådhuspladsen 16, Kbhvn. V.

Københavns Tilskærer Akademi ved N. N. Moesgaard. Grundl. d. 1. okt. 1904 af N. N. Moesgaard (d. 1948). I 1931 blev virksomheden overtaget af dennes hustru, fru K. Moesgaard.

Adresse: Rådhuspladsen 4, Kbhvn. V.

Københavns Tin- og Blyvarefabrik. Grundl. i 1900 af E. C. Arendal Petersen (f. 1874), der fremdeles er indehaver af virksomheden.

Adresse: Gothersgade 113, Kbhvn. K.

Københavns Trædrejeri, P. A. Parsfelt. Grundl. i 1875 af drejermester Magnussen. I 1892 overtaget af Johannes Pedersen Parsfelt (f. 1858, d. 1922) og i 1922 af sønnen, P. A. Parsfelt (f. 1883).

Adresse: Nørrebrogade 102, Kbhvn. N.

Københavns Vognfabrik ved A. & V. Nielsen. Grundl. i Absalonsgade nr. 40 i 1884 af A. Nielsen (f. 8. sept. 1849, d. 13. juli 1927). I 1894 flyttedes forretningen til egen ejendom på Enghavevej nr. 4. I 1915 overtoges firmaet af grundlæggerens sønner, de nuværende indehavere, A. Nielsen (f. 1883) og V. Nielsen (f. 1885). Fra 1947 er V. Nielsens søn, Børge Nielsen (f. 1911), optaget som medindehaver. Firmaet er i årenes løb fra vogn- og beslag-fabrikation gået over til at omfatte alt arbejde indenfor smedeb Branchen.

Adresse: Enghavevej 4, Kbhvn. V.

De Københavnske Forstæders Bank, se Glostrup Bank.

Den Københavnske Sø-Assurance-Forening (Limiteret). Stiftet d. 13. maj 1852.

Nuværende direktion: Svend F. Jacobsen (f. 1898) og K. K. Petersen (f. 1890).

Adresse: Holmens Kanal 9, Kbhvn. K.

Købmandsgaarden i Ry, købmandsforretning. Grundl. i 1871 af R. Lykkeberg. Indehaver (siden 1945): Oscar B. Andreasen (f. 1897).

Adresse: Ry.

Købmands- og Haandværkerbanken A/S. Stiftet d. 5. okt. 1905 med formålet at drive bankvirksomhed med særligt henblik på detailhandler- og håndværkerstanden. Selskabets første bestyrelse bestod af købmand V. V. Aagaard, der var formand, købmand H. H. Brandt, købmand Jørgen Rasmussen, skomagermester Lauritz Friis, bogtrykker Marius Geertsen, mejeriejer J. P. Jensen, tømremester R. A. Koch, direktør N. Svenningsen, købmand J. P. Thomsen, købmand Carl Laurssen, murermester J. Mortensen og malermester J. C. Pedersen. Bankens første direktør var sagfører, senere generaldirektør for D.S.B., Th. Andersen-Alstrup (f. 1868, d. 1947), der var admin. direktør fra 1905 til 1915. Fra 1915 til 1920 var J. P. Thomsen (f. 1855, d. 1944) admin. direktør og St. Bille Fog (f. 1879, d. 1942) underdirektør. Fra 1920 til 1923 var St. Bille Fog bankens direktør med K. N. Sanders (f. 1887, d. 1934) som meddirektør.

Direktion: F. Jordahn (f. 1878) (tiltrådt 1923) og Cai Clausen (f. 1906) (tiltrådt 1950).

Bestyrelsen består nu af manufakturhandler, konsul Peter Kock (f. 1871), der er formand for såvel bestyrelsen som repræsentantskabet, købmand Knud Aagaard (f. 1891) og direktør, konsul P. J. Østergaard (f. 1887).

Aktiekapitalen er på 1½ mill. kr.

Reserverne andrager 1.055.000 kr.

Banken har følgende filialer: i Århus: Søndre Afdeling og Kvægtorvs-Afdelingen; desuden filialer i Hornslet, Løtten, Søby og Mejlbj.

Adresse: Store Torv 12, Århus.

Købmandstandens Oplysningsbureau A/S, oplysnings- & inkassobureau. Selskabet kan føres tilbage til 1870, da en flittig og fremsynet mand, cand. phil. Fr. Wolff, ved ihærdigt personligt arbejde samlede sig et materiale til bedømmelse af forretningsdrivendes soliditet og mod vederlag tilbød at gøre andre delagtige i sin viden.

Bureauet var på forskellige hænder, indtil det i året 1903 blev rekonstrueret, og det økonomiske grundlag tilvejebragtes ved, at følgende institutioner og foreninger tegnede sig for aktier: Nationalbanken, Københavns Handelsbank, Privatbanken, Landmandsbanken, Københavns Laane- & Diskontobank, Dansk Arbejderbank, Haandværkerbanken, Grundejerbanken, Detailhandlerbanken, Foreningen af københavnske Manufaktur-Grossister, Foreningen af Kolonial-Grossister i København, Foreningen af Grosserere i Jern- og Metal-

branchen, Dansk Papirhandlerforening m. fl.

Som delegerede for de i bureauets drift interesserede institutioner og foreninger valgtes et tilsynsråd med grosserer Holger Petersen (f. 1843, d. 1917) som formand. Bureauets direktører var P. V. Fournais (f. 1867, d. 1947) og M. I. Jansen (f. 1873, d. 1933).

Efter at flere af tilsynsrådets medlemmer i de nærmest påfølgende år var afgået ved døden, blev man — efter at have sikret sig, at virksomheden kunne og ville blive fortsat i



Købmandstandens Oplysningsbureau

samme ånd og efter den givne retningslinie — enige om at give de to direktører, Fournais og Jansen, det fulde ansvar, således at de d. 1. jan. 1907 overtog virksomheden.

I dec. 1914 udtrådte direktør Fournais af virksomheden, og samtidig anmeldtes til firma-registret den nye bestyrelse: højesteretssagfører Gustav Graae (f. 1878, d. 1941) (formand), generaldirektør Th. Andersen-Alstrup (f. 1868, d. 1947), direktør M. I. Jansen og direktør C. E. Gazette (d. 1923), af hvilke de to sidste varetog den daglige ledelse.

Efter direktør Gazettes død i 1923 var M. I. Jansen enedirektør indtil sin død i 1933.

Nuværende bestyrelse: højesteretssagfører Ejvind Møller (f. 1891), der er formand, fru Mary Gazette og overretssagfører O. L. B. Jensen (f. 1886).

Selskabets drift ledes — siden 1933 — af direktørerne Poul Jansen (f. 1898) og Fritz Lemche (f. 1897), der i en række år havde været beskæftiget i bureauet.

Bureauet beskæftiger ca. 165 funktionærer på hovedkontoret i København.

Aktiekapitalen er 110.000 kr.

Adresse: Gammel Mønt 2-4, Kbhvn. K.

Aalborg afdeling: Boulevarden 26, Aalborg.

Århus afdeling: Store Torv 12, Århus.

Købstædernes almindelige Brandforsikring, se side 349.

Kjøge Andels-Svineslagteri. Grundl. d. 17. juli 1889 af Stevns-Fakse Herreders Landbrugsforening. Direktør (siden 1935): C. Gade (f. 1903).

Adresse: Køge.

Køge Apotek. Oprettet den 30. august 1646. Apotekets første indehaver var Jørgen Berendtsen (d. 1682). De senere indehavere har været: Jørgen Hervig (d. 1708) fra 15. maj 1683, Andreas Winther fra 20. maj 1713, Erik Christian Hervig (f. 1685) fra 1719, Adolf Drøge (f. 1757) fra 20. december 1730, Frederik Hansen Funck (f. 1716, d. 1764), fra 2. august 1748, Herkules Weyer (f. 1721, d. 1800) fra 21. december 1758, Nicolai Nielsen Blumensaadt fra 23. april 1790, Christian Peter Kold (d. 1804) fra 13. juni 1800, Peter Jesper Hersleb Frich (f. 1766, d. 1802) fra 25. december 1801, Christen Madsen (f. 1775, d. 1835) fra 1802, Jørgen Henrik Discher (f. 1768, d. 1813) fra 13. maj 1803, hans enke fra 1813 (med Georg Alexander Hjerm som bestyrer fra 1813 til 1817 og Niels Frederik Petersen fra 1817 til 1832), Adolph Christian Windersleff Schwings (f. 1801, d. 1865) fra 22. juni 1832, Laurits Alfred Andresen (f. 1833, d. 1906) fra 13. maj 1861 med C. O. Bendixen (f. 1851, d. 30. sept. 1910) som forpagter fra 1886 til han blev indehaver fra 12. september 1895 og Niels Aabling Thomsen (f. 13. juli 1867, d. 16. juli 1940 fra 23. august 1910. Den 10. september 1930 overtoges apoteket af Ernst Aabling-Thomsen (f. 13. jan. 1894, d. 4. sept. 1944).

Siden apoteker Ernst Aabling-Thomsens død er apoteket blevet drevet af boet med Halvor Frederiksen som bestyrer.

Adresse: Brogade 1, Køge.

Kjøge Bank A/S. Stiftet d. 7. okt. 1905; banken begyndte sin virksomhed d. 31. okt. 1905. Den



Kjøge Bank

første direktion bestod af sognefoged C. Mortensen, Bjeverskov (d. 1917), der var formand, sagfører, kreditkassedirektør H. Sattrup (f.

1872, d. 1945) og garvermester J. C. N. Christensen (d. 1931). Ovennævnte sognefoged C. Mortensen var direktionens formand indtil 1917. Den første bestyrelse bestod af sagfører, etatsråd Alfred Sørensen (f. 1857, d. 1927), der var formand (også for repræsentantskabet), amtsrådsmedlem, gårdejer Ole Pedersen, Ølby og gårdejer, hypotekforeningsdirektør L. Pedersen, Vindsebækgaard, Vallø; fra 1922-35 var vognfabrikant Joh. Petersen (f. 9. maj 1864) formand, fra 1935-41 hypotekforeningsdirektør L. Pedersen, og siden 1941 købmand Johan L. Fursøe (f. 28. aug. 1884). Selskabets første adm. direktør var ovennævnte sagfører, kreditkassedirektør H. Sattrup; fra 1905-31 var foruden denne tillige direktør J. C. N. Christensen og fra 1917-33 ovennævnte L. Pedersen, Vindsebækgaard, medlemmer af direktionen. I 1931 blev bankens nuværende enedirektør N. Søndergaard Nielsen (f. 1896) adm. direktør.

Aktiekapital: 800.000 kr.

Adresse: Brogade 3, Køge.

Køge Cementstøberi ved O. F. Steenberg. Grundl. i 1899 af H. Lützau. Indehaver (siden 1920): O. F. Steenberg (f. 1895).

Adresse: Københavnsvej 85, Køge.

Køge Installationsforretning. Grundl. i 1891 af direktør J. Hansen. Nuværende indehavere: brødrene S. W. Olsen (f. 1915) og O. K. Olsen (f. 1922).

Adresse: Torvet 15, Køge.

Køge Kulforretning A/S. Grundl. d. 1. maj 1890 af konsul Chr. Prip, Fakse, kgl. agent Chr. Richter, Store Heddinge, konsul C. F. Petersen, Køge, kgl. agent Carl I. Ulrich, Haslev og etatsråd A. Hasselbalck, Køge. Overgik i 1922 til et aktieselskab. Direktør (siden 1922): Sigvald Rasmussen (f. 1894).

Adresse: Nordre Havn, Køge.

Køge Maskinfabrik ved C. F. Jensen. Grundl. ca. 1817 af F. C. Hansen. Indehaver (siden 1918): C. F. Jensen (f. 1888).

Adresse: Vestergade 29, Køge.

Køge Maskinsnedkeri & Listefabrik, Chr. Nielsen. Grundl. i 1888 af agent F. A. Hansen (f. 1845, d. 1918). Indehaver (siden 1922): Chr. Nielsen (f. 1890).

Adresse: Køge.

Køle- & Fryshuset København A/S. Stiftet 1. april 1906 på initiativ af grosserer Th. Hansen. Direktør (siden 1929): Osv. Kjeldsen (f. 1885).

Adresse: Lavendelstræde 15-17, Kbhvn. K.

Køng Mølle, mølleri, foderstof- og kulforretning. En gammel vandmølle, der formentlig er grundlagt ca. 1550. Indehaver (siden 1912): P. J. Møller (f. 1884).

Adresse: Glamsbjerg.

KØBSTÆDERNES ALMINDELIGE BRANDFORSIKRING

Den første bestemmelse om oprettelsen af en almindelig brandforsikring for bygninger i de danske købstæder blev truffet ved kgl. anordning af 13. jan. 1761.



A. H. Torp-Pedersen

Ligesom den tilsvarende brandforsikring for København, der blev oprettet i 1731, blev denne brandforsikring for købstæderne baseret på gensidighed. Bestyrelsen blev henlagt direkte under regeringen (General-Land-Økonomi- og Kommerce-Kollegiet, senere Justitsministeriet), og indtrædelse i forsikringen var tvungen

for alle ejere af købstadbygninger. Anordningen gav ogsaa landboere adgang til at indtræde i forsikringen, men dette ophørte i 1792, da Den almindelige Brandforsikring for Landbygninger blev oprettet.

Ved lov af 14. maj 1870 blev der givet Brandforsikringen selvstyre, og bestyrelsen blev henlagt til et af interessenterne valgt repræsentantskab under justitsministerens tilsyn. Dette udøves gennem en tilforordnet, og dette hverv varetoges af departementschef, geheimekonferensråd

C. F. Ricard (f. 1830, d. 1908) indtil 1908, fra 1908-44 af overformynder M. P. Friis (f. 1857, d. 1944) og siden 1944 af departementschef Aage Svendsen (f. 1880).

Repræsentantskabets formænd har siden 1871 været: etatsråd N. W.

Petersen, Odense (f. 1817, d. 1895) indtil 1894, etatsråd L. K. Kier, Aalborg (f. 1829, d. 1904) 1895-1904, borgmester C. L.

Scharling, Fredericia (f. 1840, d. 1920)

1905-20, direktør V. Reimer, Nakskov (f. 1856, d. 1940) 1920-40, kreditforeningsdirektør N. M. Bak, Århus (f. 1873, d. 1947) 1940-45, og land-

inspektør S. Jungersen, Maribo (f. 1889) fra 1945.

Siden Brandforsikringen overgik til egen bestyrelse har de administrerende direktører været: etatsråd J. Goldschmidt (f. 1827, d. 1917) indtil 1906, justitsråd A. Albertsen (f. 1848, d. 1913) 1906-13, tidligere borgmester og byfoged K. A. Hammerich (f. 1861, d. 1946) 1913-34 og derefter den nuværende direktør, cand. jur. A. H. Torp-Pedersen (f. 1892).

De stedlige forretninger udførtes oprindelig af byfogederne, men varetages nu af branddirektører, idet der i hver af de 80 købstæder findes et branddirektorat.

Brandforsikringen tegner kun forsikring af fast ejendom med tilbehør og i visse tilfælde af maskiner og kun indenfor købstædernes område.

Den 1. april 1950 var der indtegnet ca. 115.000 ejendomme med en samlet forsikringssum af over 7 milliarder kroner. Foreningens formue udgjorde ca. 28 millioner kroner.

Efter at Brandforsikringens styrelse blev udskilt fra staten, havde foreningen kontorer i lejede lokaler i ejendommen Nørre Voldgade nr. 29, indtil ejendommen Store Kannikestræde nr. 16 blev erhvervet i 1876. Her forblev



Grønningen nr. 1

kontorerne indtil 1944, da der flyttedes til Brandforsikringens ejendom Grønningen nr. 1. Adresse: Grønningen 1, Kbhvn. K.

Kørner's Teaterforretning. Grundl. i dec. 1868 af fhv. sufflør ved Det kgl. Teater Kørner. Efter denne fulgte som indehaver af forretningen skuespiller, senere teaterdirektør, Jens Høffner. Næste ejer af forretningen var direktør August Blom fra Nordisk Film Kompagni, der var indehaver af virksomheden indtil den i 1938 overtoges af den nuværende indehaver, fhv. trafikkontrollør ved statsbanerne Johs. Brynjulfson (f. 12. marts 1876). Forretningen råder over et lager på over 1500 skuespilkostumer og har desuden egen systue.

Adresse: Hauserplads 9, Kbhvn. K.

Køsters Bitterfabrik. Grundl. omkring midten af 60'erne i forrige århundrede af den daværende indehaver af Randers Svaneapotek, justitsråd Schack Lüneborg Køster (f. 1802, d. 1876), som da begyndte salget af „Køsters Mavebitter“, fremstillet af sønnen, cand. pharm. C. J. A. Køster (f. 1839). Fremstillingen tilhørte de skiftende indehavere af Randers Svaneapotek indtil 1919. Den daværende indehaver, Fr. Kabell (f. 1871, d. 1943), udskilte, da han i 1919 afstod apoteket, bitterfabrikken til et selvstændigt foretagende, som han var indehaver af indtil 1943, da det overgik til hans datter, fru K. Søjberg.

Adresse: Middelgade 2, Randers.

Alfred Køster's Boghandel, indehaver: Otto W. Olesen. Grundl. d. 25. okt. 1866 af Carl Breidahl. Indehaver siden 1939: Otto W. Olesen (f. 1902).

Adresse: Rådhusstræde 2, Randers.

Laage's Boghandel. Grundl. d. 1. okt. 1853 af redaktør Michael Vogelius (f. 1826, d. 1910). Indehaver (siden 1949): H. O. H. Laage (f. 1915).

Adresse: Danmarksgade 17, Frederikshavn.

Laane- & Sparekassen for Embeds- og Bestillingsmænd. Stiftet d. 23. sept. 1880 af konferensråd V. Falke-Hansen (f. 1841, d. 1932) og overpostmester H. G. Petersen (f. 1819, d. 1898). Den nuværende formand for tilsynsrådet, direktør Tyge Rothe (f. 1877) og formanden for direktionen, fh. landstingsformand Charles Petersen (f. 1877), har begge været knyttet til virksomheden siden 1924. Direktionens øvrige medlemmer er højesteretssagfører Poul Bierfreund (f. 1902) og møntdirektør N. P. Nielsen (f. 1885). Forretningsføreren, S. Attrup (f. 1898), tiltrådte i 1948.

Adresse: Frederiksholms Kanal 16, Kbhvn.K.

„La Bella“ ved D. Lundsteen, cykel-, barnevogns- og isenkramforretning. Grundl. d. 6. maj 1906 af Daniel Lundsteen (f. 1875), der stadig er indehaver af forretningen.

Adresse: Nørrebrogade 231, Kbhvn. N.

Ladegaard & Co. A/S, maskinfabrik. Grundl. i okt. 1877 af Chr. R. Christensen (f. 1852). Omdannet til et aktieselskab d. 17. jan. 1932. Nuværende direktør: ingeniør M. C. Ladegaard (f. 1886).

Adresse: Odder.

N. A. Ladegaard, bagerforretning. Grundl. d. 8. okt. 1900 i Korsgade af N. A. Ladegaard (f. 8. okt. 1876, d. 2. marts 1944), der i 1941 afstod forretningen til sønnen, Holger Ladegaard (f. 28. sept. 1911), der fremdeles er indehaver af bageriet. I 1910 flyttedes bageriet til den nuværende adresse.

Adresse: Gormsgade 26, Vejle.

La Française, damefrisørsalon. Grundl. d. 18. marts 1903 af Ludvig Brandt-Møller (f. 1876), der fremdeles er indehaver af salonen.

Adresse: Vimmelskaftet 41, Kbhvn. K.

La France, blomsterhandel. Grundl. d. 15. april 1879 af Chr. Andersen og i 1901 overtaget af A. P. Andersen (f. 2. maj 1879), der fremdeles er indehaver af forretningen sammen med sin søn, Svend Aage Andersen (f. 3. april 1907), som blev medindehaver d. 1. april 1938.

Adresse: Torvegade 10, Randers.

La France ved J. Simonsen, gartneri og blomsterhandel. Grundl. i 1893 af Carl Rasmussen (f. 1850, d. 1905), overtaget d. 1. nov. 1905 af Johannes Simonsen (f. 1879, d. 1947). Efter dennes død videreføres forretningen af hans enke, fru Else Simonsen.

Adresse: Vestergade 91, Silkeborg.

P. Lafrentz & Søn, blikkenslager-, gas- & vandmesterforretning. Grundl. d. 19. okt. 1894 af P. Lafrentz (f. 1865, d. 1934). Indehaver (fra 1949): V. Lafrentz (f. 1904).

Adresse: Gammel Kongevej 35 A, Kbhvn. V.

Lagerman junr. A/S, lakrits og sukkervarer en gros. Grundl. d. 4. okt. 1905 i København. Den første bestyrelse bestod af Alex. Lagerman, Pontus Larsen og K. K. Seidenfaden. Sidstnævnte var indtil sin død i 1946 tillige selskabets direktør.

Den nuværende bestyrelse består af direktørerne V. Seidenfaden, K. E. Kruse-Jensen, E. Fischer og overretssagfører O. Oksen, med de to førstnævnte som direktører for selskabet. I 1944 flyttedes virksomheden til Glostrup.

Adresse: Banegårdsvej 9, Glostrup.

„La Glace“ ved N. Henningsen, konditori. Grundl. i 1870 af Nicilaus Henningsen (f. 1839 i Slesvig, d. 1876) og hustru Anina Henningsen (f. 1850 i Stege, d. 1925). Efter grundlæggerens død fortsatte Anina Henningsen konditoriet og førte det efter sit ægteskab med Thorvald Schrøder (f. 1850, d. 1909) videre sammen med denne. I 1915 overtog den ældste søn af første ægteskab, Nicolaus Henningsen (f. 1874, d. 1943) og hustru, Mariane Henningsen (f. 1876, d. 1944) forretningen, der i 1918 udvidedes ved køb af ejendommen Skindergade nr. 43 og Skoubogade nr. 5 og i 1923 ved ombygning. Efter Nicolaus Henningsens død i 1943 videreførte fru Henningsen forretningen til sin død i 1944. Herefter overtoges den af sønnen, Erik Henningsen (f. 28. juli 1911) og datteren, fru Rigmor Henningsen (f. 10. april 1907).

Adresse: Skoubogade 3-5, Kbhvn. K.

Mads Laier, cykler og radio, en gros og en detail. Grundl. d. 7. marts 1902 af Mads Laier (f. 1881), der fremdeles er indehaver af firmaet.

Forretningen er grundlagt på Østerbrogade nr. 154 og var oprindeligt baseret på salg af cykler; i tyverne optoges tillige handel med radioapparater.

I 1935 flyttedes forretningen til den nuværende adresse, hvor den har til huse i egen ejendom: „Mads Laiers Gaard“.

Adresse: Rådhusstræde 4, Kbhvn. K.

M. Laigaard, maskinfabrik. Denne forretning kan føres tilbage til R. C. Jelling (f. 1813, d. 1878), der i 1844 nedsatte sig som grov- og vognsmed, men er muligvis noget ældre. Indehaver siden 1916: M. J. Laigaard (f. 1886).

Adresse: Mejlgade 38, Århus.

Lamberg-Petersen's Eftf., Peter Ove Christensen, stukatur- & kunststensfabrik. Grundl. i 1899 af H. Lamberg-Petersen (f. 1867, d. 1927). Indehaver (siden 1927): Peter Ove Christensen (f. 1898).

Adresse: Glentevej 69, Kbhvn. NV.

Heinr. Lambrecht, møbelforretning en gros. Grundl. d. 1. juni 1887 af Heinrich Lambrecht (f. 1862, d. 1944). Siden dennes død videreføres forretningen af hans enke, fru Alma Lambrecht (f. 1865).

Adresse: Østerbrogade 19, Kbhvn. Ø.

C. Landau, bogbinderi. Grundl. d. 5. dec. 1878 af Carl Otto Theodor Landau (f. 26. juli 1853, d. 21. sept. 1932), der i 1922 optog sønnen, Carl Vilhelm Elo Landau (f. 7. nov. 1892) i forretningen. I 1934 indtrådte Valdemar Einar Gotlieb Andersen (f. 1873, d. 1941) som medindehaver af firmaet. Efter sidstnævntes død er C. V. E. Landau eneindehaver. Siden 1897 har forretningen ligget på det nuværende sted.

Adresse: Løvstræde 8, Kbhvn. K.

Landbobanken i Randers A/S. Grundl. d. 11. april 1866 af omegnens bønder under navnet A/S Landbosparekassen for Randers og Omegn. Den nystiftedes d. 23. sept. 1925 under sit nuværende navn. Direktion: Gerhard Pedersen.

Adresse: Store Voldgade 10, Randers.

Landbobanken i Skive A/S, Salling Bank. Grundlagt i 1876 under navn Salling Herreders Spare- og Laanbank. I 1918 overtoges banken som en lokal afdeling af Den danske Landmandsbank, men blev i 1926 igen selvstændig under det nuværende navn.

Aktiekapitalen er 1½ mill. kr. og reserverne ca. 1 mill. kr.

Repræsentantskabets nuværende formand: gårdejer, amtsrådsmedlem J. M. Lidegaard, Brøndum og næstformand: sparekassedirektør M. Trankjær, Trevad.

Nuværende bestyrelse: gårdejer Gert Johnsen, Grove, der er formand, gårdejer Hartvig Bregendahl, Fly, gårdejer Chr. Riis, Thorum,

gårdejer Jens Kjærgaard Knudsen, Bajlum og muremester Alfred Kristensen, Skive.



Ekspeditionslokalet

Nuværende direktion: L. P. Werner (f. 23. september 1891), administrerende direktør (siden 1926) og P. Goul (f. 4. februar 1890), vice-direktør (siden 1926).

Banken har afdelingskontorer i Roslev og Stoholm.

Adresse: Frederiksgade 6, Skive.

Landbobanken i Slagelse A/S. Grundl. d. 21. juni 1884. Blev i 1919 filial af Andelsbanken; atter selvstændig fra 1925. Direktør (siden 1919): C. J. Buchwald (f. 1884).

Adresse: Nytorv 1, Slagelse.

Landboernes Møbelmagasin. Grundl. i 1908 af Peter Nielsen (f. 1877, d. 1938); i 1938 overtaget af K. Mouritzen (f. 1913).

Adresse: Absalonsgade 20, Kbhvn. V.

Landbomejeriet i Fredericia, andelsmejeri. Grundl. d. 3. nov. 1897. Den første bestyrelsesformand var gårdejer Jens Bjerresgaard, Egeskovgaard. Bestyrer (siden 1936): Edv. Larsen (f. 1903).

Adresse: Prinsessegade 45, Fredericia.

Landbosparekassen i Aalborg. Stiftet d. 21. okt. 1885. Tilsynsrådets nuværende formand: gårdejer P. Jensen, Vaarst. Direktion: E. Madssen (f. 1888) (adm. direktør siden 1937), gård-ejer Poul Søgaard (f. 1883) og gårdejer Jens Jensen (f. 1873).

Adresse: Nytorv 10, Aalborg.

Landbosparekassen i Aarhus. Stiftet d. 9. dec. 1862. Tilsynsrådets formand: gårdejer J. Jørgensen. Nuværende direktion: Mich. Nielsen (f. 1882), N. Pedersen (f. 1884) og J. Nørgaard (f. 1879).

Adresse: Søndergade 44, Århus.

Landbosparekassen for Mariager og Omegn. Grundl. i 1888 med particulier A. Jacobsen som direktør. Nuværende direktion: gårdejer L. C. Bruun (f. 1883) (tiltrådt i 1937), gård-ejer C. Andersen (f. 1905) (tiltrådt i 1944) og A. Møller (f. 1872) (tiltrådt i 1937).

Adresse: Mariager.

Land

Landbo-Sparekassen for Fyn. Stiftet d. 30. marts 1869 under navn af Svendborg Amts Landbosparekasse med gårdejer Niels Hansen, Oure, som formand.

Virksomheden begyndte 1. juni 1869 i Nyborg, og i årenes løb er tilkommet afdelinger i Svendborg, Faaborg, Odense, Assens, Kerteminde, Otterup, N-Broby, Ringe, Dalum, Feritslev, Tommerup, Gudme og Jordløse.

Siden 1902 har sparekassen haft hovedkontor i Odense.

Sparekassen har ca. 400 tillidsmænd i de fynske sogne, den ledes af et tilsynsråd, hvis formand er gårdejer N. Engbæk, Oure (f. 1887), og en direktion: M. Hansen (f. 1884), direktør siden 1916, og L. P. Larsen (f. 1889), direktør siden 1942.

Adresse: Kongensgade 68, Odense.

Landbosparekassen for Ribe og Omegn. Grundl. d. 13. marts 1886. Den første direktør var Mads Hansen (f. 1841, d. 1927) fra 1886 til 1914. Direktør (fra 1. juli 1950): frk. Gudny Helle (f. 1897), der har været knyttet til sparekassen siden 1917.

Tilsynsrådet består af gårdejer H. P. Hansen, der er formand, sognefoged J. Nielsen, mejeribestyrer V. Nielsen, statsautoriseret vejer og måler C. Thomsen, sognefoged A. R. Vind, gårdejer Aksel Fr. Hansen og gårdejer Tage Rosenstand.

Adresse: Torvet, Ribe.

Landbosparekassen for Thy. Stiftet i 1886 med vedtægter af 19. aug. s. å. Formand og forretningsfører var sagfører B. Westergaard. Han afløstes i 1905 af proprietær N. Sloth (f. 1862, d. 1938), der i 1920 udnævntes til direktør, hvilken stilling han havde til sin død. Siden 1938 har Chr. Ravn Klausen (f. 1883) været sparekassens direktør.

Tilsynsrådet består af mejeribestyrer H. B. Vognsen, Nors, der er formand, landsretssagfører N. Terkildsen, Thisted, uddeler S. Sørensen, Hurup, gårdejerne K. Knudsen, Villestrup, O. C. Foget, Thingstrup, P. Madsen, Jegindø og Niels Jensen, Nørre Nordentoft.

Adresse: Jernbanegade 11, Thisted.

Landbosparekassen i Horsens. Stiftet d. 1. juni 1863, navnlig på initiativ af gårdejer C. Winther i Foerlev ved Skanderborg. Den var oprindelig beregnet for landboere i Skanderborg Amt, men i 1888 udskiltes Skanderborg-afdelingen. I 1937 oprettedes en afdeling i Hovedgaard. Bestyrelsens nuværende formand: proprietær A. Svendsen, Gedved. Nuværende direktion: A. Ballisager (f. 8. febr. 1874), Stensballe, der har været tilknyttet sparekassen siden 1922.

Adresse: Rædersgade 5, Horsens.

Landbosparekassen i Vejle. Den stiftende generalforsamling afholdtes d. 22. juli 1863 på initiativ af doktor C. J. Boye, Haughus pr. Jelling (f. 1823, d. 1879) og lærer N. P. Jen-

Land

sen, Hygum. Sparekassen åbnedes d. 4. nov. s. å.

Ledelsen består af et tilsynsråd, hvis medlemmer er gårdejerne S. Sørensen, Balle, der er formand, Alfred Jensen, Bredalgaard, der er næstformand, Peter Bjerre, Gauerlund, M. Iversen, Ammitsbøl, M. Bording, Kragehund, S. Hansen, Ringgivegaard, A. Johannesen, Haastrup og direktør Chr. F. Svenningsen. Direktør er gårdejer J. Holm, Tofthøjgaard (f. 1880).

Adresse: Kirkegade 25, Vejle.

Landbostandens Sparekasse, Nykøbing F. Grundl. d. 11. december 1863. Sparekassen ledes af et tilsynsråd samt en direktion.

Nuværende direktion: P. E. Larsen (f. 1915) (adm. dir. fra 1947), M. Pedersen (f. 1888) (fra 1942) og C. Andersen (f. 1887) (fra 1942).

Sparernes indskud pr. 1. april 1950: 75 mill. kr.; reservefonds: 4,2 mill. kr.

Nuværende tilsynsråd: gårdejerne H. P. R. H. Hare, der er formand, M. Hansen, P. E. Hansen, H. C. J. M. Børresen, O. Aage og C. Bruhn, samt lærer H. C. Andersen.

Adresse: Slotsgade 1, Nykøbing F.

Den gensidige Landbo-Sygeforening. Stiftet d. 15. jan. 1900 af G. M. Grunth og Sophus Nielsen med førstnævnte som formand og sidstnævnte som forretningsfører. Nuværende direktør (siden 1940): H. A. Nielsen (f. 1901).

Adresse: Vesterbrogade 15, Kbhvn. V.

Landbrugs- og Handelsbanken i Vordingborg A/S. Stiftet d. 13. okt. 1906. Direktør (siden 1937): Einer Hansen (f. 1903).

Adresse: Vordingborg.

Landbygningernes almindelige Brandforsikring, Den almindelige Brandforsikring for Landbygninger er en gensidig forening, oprettet ved kgl. anordning af 29. febr. 1792. Begyndte sin virksomhed i juli s. å. Foreningen tegner brandforsikring på bygninger med fast tilhør samt på bygninger under opførelse. Nuværende direktion: Svend Brannov (f. 1895) og Mogens K. A. Olesen (f. 1902).

Adresse: Stormgade 10, Kbhvn. K.

Landlyst Teglværk. Grundl. i 1848 af proprietær Aagaard. Indehaver (siden 1916): Peder Brix (f. 1889).

Adresse: Thisted.

Landmandsbank, Den Danske, se Danske Landmandsbank.

Landmandshotellet i Kolding. Grundl. ca. 1890. Indehaver (siden 1938): Carl Jansen (f. 1894).

Adresse: Låsbygade 59, Kolding.

Landmandshotellet i Nysted. Grundl. ca. 1907. Indehaver (siden 1943): H. Henriksen (f. 1906).

Adresse: Nysted.

Landmændenes Andels-Eksport-Slagteri i Nakskov. Grundl. d. 2. juni 1896 på initiativ af Vestlollands Landmandsforening og åbnet d. 19. jan. 1897. Foruden den egentlige svine-slagtning optoges fra jan. 1898 slagtning af kreaturer, som efter nogle års standsning genoptoges i 1926, hvorefter der oprettedes et særligt kreaturslagteri med kølerum. I 1902 oprettedes en særlig afdeling for ægekspport, som udvidedes i 1909 og senere. I 1915 opførtes et nyt tarmrenseri. I 1923-24 fandt en gennemgribende ombygning sted. I 1931 byggedes et nyt kedelhus med køleanlæg og i 1932 et nyt fedtmelteri. I 1940 købtes Nakskov offentlige slagtehus af Nakskov kommune til kreaturslagteri.

Den 2. juni 1896 valgtes den første bestyrelse med forpagter C. Lacoppidan, Pederstrup som formand. Ca. 1900 afløstes forpagter Lacoppidan som formand af hofjægermester H. E. v. Beck, Stensø, der i 1911 afløstes af hofjægermester A. Konow, Gammelgaard. Denne efterfulgtes i 1919 af forpagter E. F. Neergaard, Skjelstoft, som i nov. 1924 afløstes af proprietær C. M. Koefoed, Sejerlund. I 1925 blev amtsrådsmedlem, gårdejer Alfred Jensen, Charlottenlund, slagteriets formand, han blev i 1933 afløst af proprietær Hs. J. N. Thomsen, „Egelund“; denne afløstes i 1948 af proprietær Albert Svendsen, Hvidkilde, Vesterborg.

Slagteriets første direktør var O. Chr. Hansen, der i 1913 flyttede til Køge og afløstes af slagteriets daværende bogholder Ferd. Frederiksen, der fratrådte i april 1925 og efterfulgtes af H. Møller Simonsen, der ved sin udnævnelse til direktør var bogholder på Odder Andels-Svineslagteri. Denne blev i dec. 1933 direktør i Nykøbing F. og efterfulgtes af den nuværende direktør H. Madsen.

Adresse: Nakskov.

Land og Folk, dagblad. Det første nr. af bladet udkom den 11. dec. 1911 under navnet Solidaritet. Fra maj 1918 ændredes navnet til Klassekampen og fra 1. maj 1921 til Arbejderbladet. Efter at Arbejderbladet var blevet forbudt d. 22. juni 1941 påbegyndte det kommunistiske parti i august s. å. udsendelsen af det illegale Politiske Månedssblad, hvilken titel fra marts 1942 ændredes til den nuværende Land og Folk. Bladet udkom illegalt indtil 5. maj 1945. Nuværende redaktør: Børge Houmann (f. 1902).

Adresse: Dronningens Tværgade 3, Kbhvn.K.

C. Landschultz Pianofabrik A/S. Grundl. d. 12. juni 1866 af C. I. G. Landschultz. Omdannet til aktieselskab d. 11. nov. 1912. Direktør (siden 1937): Poul Landschultz Engelhardt (f. 1909).

Adresse: Frederiksborggade 1, Kbhvn. K.

Landvaskeriet „Fredelighed“, J. Olsen & Søn. Grundl. d. 2. juni 1867 af Jeppe Olsen (f. 1825, d. 1909) og hustru Bengta Olsen (f. 1832). I 1900 overtoges forretningen af sønnen, Ger-

hard Olsen (f. 1870). Nuværende indehavere: fru Nina Maglekilde-Petersen og fru Elly Molbech.

Adresse: Toftebæksvej 11, Lyngby.

Ernst E. Lang, kolonial, brændsel, korn og foderstoffer. Forretningen har gennem århundreder været drevet af slægten Hage. C. F. Hage døde i 1849, hvorefter forretningen fortsattes af hans sønner indtil deres bortrejse fra Stege ca. 1880. Deres højt betroede medarbejder, kendt i Stege som grosserer Jørgensen, overtog forretningen efter dem. Grosserer Jørgensen døde i 1896, hvorefter forretningen overtoges af købmand Christopher Petersen. Denne døde i 1911 og efterfulgtes af den nuværende indehaver, Ernst E. Lang (f. 1888 i Køge).

Adresse: Storegade 4, Stege.

F. A. Lang's Eftf., Johan F. Møller, garveri og læderhandel. Grundl. d. 19. febr. 1845 i Brogade af Jørgen Christensen Hansen. Overtaget d. 9. sept. 1882 af garver Frederik Alexander Lang (f. 6. dec. 1847, d. 19. juni 1929) og d. 15. juni 1929 af den nuværende indehaver, Johan Frederik Møller (f. 7. maj 1872).

Adresse: Brogade 18, Køge.

Langaa Cementvarefabrik ved J. Friis. Grundl. d. 25. okt. 1905 af H. J. Friis og I. Jensen Friis (f. 1885). Siden 1917 er sidstnævnte eneindehaver.

Adresse: Langaa St.

Langaa Træindustri, trævarer og trækunst. Grundl. d. 18. aug. 1905 af A. K. Andersen. Indehaver (siden 1937): H. Graabech (f. 1905).

Adresse: Langaa.

S. C. Langager, kolonialforretning en gros. Grundl. d. 14. aug. 1906 af S. C. Langager (f. 1873, d. 1943) som købmandsforretning en detail. I 1914 omlagdes den til grossistvirksomhed. I 1930 overtoges ledelsen af grundlæggerens søn, konsul Hugo Langager (f. 26. jan. 1901).

Adresse: Dæmningen 28, Vejle.

C. Langballe & Søn A/S, kalkværk, mørtelfabrik og bygningsmaterialer. Grundl. d. 1. maj 1834 af C. Langballe (f. i Vejle 25. juli 1805, d. 1885). Efter at have lært handelen i Randers og Århus etablerede han sig som købmand i Århus ved byens Vesterport d. 1. maj 1834.

Forretningen udvidedes efterhånden til foruden den almindelige købmandshandel at omfatte både industrielle virksomheder og et betydeligt sejlskibsrederi. Således oprettedes Aarhus Teglværk, Aarhus Saltværk og Aarhus Kalkværk.

Sønnen, Otto Langballe (f. 31. aug. 1843, d. 1910), indtrådte i firmaet i 1870 og fortsatte med modernisering og udvidelser af firmaets fabrikker og handelsvirksomhed. Han deltog i byens offentlige liv bl. a. som byrådsmedlem i 18 år og som formand i handelsforeningen i en årrække, ligesom han knyttedes til besty-

relserne af mange af de ledende industri- og handelsvirksomheder i Aarhus i de sidste decennier af forrige århundrede.

I 1909 indtrådte grundlæggerens sønnesøn, H. A. Langballe (f. 10. jan. 1878) i firmaet som medindehaver; han overtog det som eneindehaver i 1910.

I 1948 blev firmaet omdannet til et aktieselskab med en aktiekapital på 220.000 kr. og med ovennævnte H. A. Langballe som administrerende direktør.

Bestyrelsen består af direktør H. A. Langballe, prokurist Lennart Langballe (f. 1916) og landsrettsagfører K. Kier (f. 1889).

Der er i denne periode særlig lagt vægt på interesserne i bygningsindustrien og handelen med bygningsmaterialer.

Firmaet bevarede sit domicil i ejendommen ved Vesterport til 1910, da det flyttede til Aarhus Kalkværks grund i Spanien, hvor det stadig har til huse.

Direktør H. A. Langballe sidder samtidig i direktionen for Spare- og Laanekassen i Aarhus og er medlem af bestyrelsen for flere århusianske selskaber.

Adresse: Spanien 63, Aarhus.

Lange & Unmack A/S, jern- og stålforretning. Grundl. i 1885 af grosserer, sparekassedirektør L. S. Lange (f. 1856, d. 1926). Den 1. maj 1921 blev firmaet omdannet til et aktieselskab, som i 1926 blev sammensluttet med A/S Unmack & Pedersen (grundl. d. 1. jan. 1901) under det nuværende firmanavn med en aktiekapital på 500.000 kr.

Bestyrelsen består af grosserer Axel Pedersen (f. 1892), der er formand, samt selskabets direktører: Knud Strøyberg (f. 1895) (direktør siden 1926) og Niels Strøyberg (f. 1911) (direktør siden 1946).

Adresse: Slotsgade 28-34, Aalborg.

fh. Axel B. Langes Kaffe-, The og Vinhandel. Grundl. d. 25. april 1868 af Chr. Lange (f. 1844, d. 1906). Indehaver (siden 1932): Oscar Foght-Sørensen (f. 1909).

Adresse: Frederikssund.

Axel B. Lange's Korn- og Foderstofforretning A/S. Grundl. d. 25. april 1868 af Chr. Lange (f. 1844, d. 1906) og i 1899 overtaget af sønnen, Axel B. Lange (f. 1875). Overgået til aktieselskab i 1934. Nuværende direktion: ovennævnte Axel B. Lange og K. C. L. Lange.

Adresse: Frederikssund.

Carl Lange, urmagerforretning. Grundl. d. 4. sept. 1878 af Carl Lange (f. 1853, d. 1917), efter hvem forretningen fortsattes af sønnen, Carl Lange (f. 1886), der har optaget sin søn, Carl G. Lange (f. 1912), som kompagnon.

Adresse: Klaregade 6, Odense.

Carl Lange & Co., konserver en gros, fabrikation og agenturer. Grundl. i marts 1898 af Carl T. Lange (f. 1867). I 1927 overtaget af Erik Galle (f. 1898) og Børge Sieverts (f. 1900); sidstnævnte er eneindehaver siden 1948.

Adresse: Store Kongensgade 110, Kbhvn. K.

Franz Lange, handelsgartneri. Grundl. i 1855 af Niels H. Schmidt. Indehaver (siden 1910): Franz Lange (f. 1885).

Adresse: Allégade 20, Tønder.

Frederik Lange & Søn, urmager- og guldsmedeforretning. Grundl. d. 16. okt. 1868 af Carl Lange (f. 1842, d. 1907). Overtaget i 1907 af sønnen, Frederik Julius Lange (f. 1875), som i 1946 optog sin søn, Carl Lange (f. 1915), som medindehaver.

Adresse: Storgade 23, Sorø.

Hans R. Lange, trælastforretning. Grundl. d. 29. april 1826 i assessor Richardis købmændsgård. Indehaver (siden 1944): H. Holten Lange (f. 1909).

Adresse: Frederikssund.

Holten Lange's Trælasthandel A/S. Grundl. i 1898 af I. Peetz (f. 1861), overgået til aktieselskab i 1908. Nuværende direktør: C. Baagø (f. 1885).

Adresse: Ringsted.

Julius Lange & Søn, manufakturforretning en gros. Grundl. d. 3. juli 1848 af O. C. T. Palludan (f. 1822, d. 1895). Indehaver (siden 1928): Svend Lange (f. 1893).

Adresse: Grydergade 9, Varde.

L. Lange & Co., Svendborg Jernstøberi A/S. Grundl. d. 27. april 1850 af købmand C. A. Qvade, Maribo, hattemager J. J. Lange og fabrikant L. Lange (f. 1826, d. 1890). Fra 1890 til 1898 var sidstnævntes sønner, Jens Lange (f. 1861, d. 1922) og Valdemar Lange (f. 1868, d. 1938), indehavere. I 1898 overgik firmaet til et aktieselskab og sammensluttedes med H. P. Jensen & Co. i Aarhus, grundl. i 1857 af H. P. Jensen, til A/S L. Lange, H. P. Jensen & Co., som i 1906 indgik i A/S De Forenede Jernstøberier. I 1916 udskiltes fabrikken i Svendborg atter under det nuværende firmanavn. Nuværende direktør (siden 1927): Hans Lange (f. 1893).

Adresse: Vestergade 45, Svendborg.

fh. L. S. Lange's Eftf., J. P. Christensen, støbegodsforretning. Grundl. i marts 1885 af grosserer, sparekassedirektør L. S. Lange; efter denne overtaget af N. K. Strøyberg & Co. under firmanavnet A/S L. S. Lange og samtidig erhvervedes ejendommen. Den 1. december 1934 overdroges forretningen til den nuværende indehaver, J. P. Christensen (f. 13. januar 1894); ejendommen overtoges i 1940. I årenes løb er forretningen udvidet til også at omfatte elektriske artikler og køleanlæg.

Adresse: Algade 54, Aalborg.

Ludvig Lange, antikvitethandel. Grundl. d. 14. jan. 1899 af Ludvig Lange (f. 1871, d. 1946). Indehaver (siden 1946): sønnen, Erik Brønne-Lange.

Adresse: Hyskenstræde 5, Kbhvn. K.

P. Lange, urmagerforretning. Grundl. d. 18. marts 1862 af P. C. M. Lange (f. 1835, d. 1937). Indehaver siden 1937: enkefru A. C. Lange (f. 1875).

Adresse: Sværtegade 9, Kbhvn. K.

fh. P. G. Langes Eftf., vinhandlerfirma. Grundl. d. 11. okt. 1861 af P. G. Lange (f. 1830, d. 1904). I 1890 blev firmaet overtaget af O. Sophus Bentzen (f. 1859). I 1931 blev det omdannet til et aktieselskab med A/S Maduro som indehaver.

Aktieselskabet ophævedes i 1943 og begge firmaer overtoges af Svend Elbæk Kristensen (f. 1905).

Adresse: Peblinge Dossering 4, Kbhvn. N.

Rich. Lange ved E. Lange, manufakturforretning. Grundl. d. 1. nov. 1902 af Richard Lange (f. 1868, d. 1935). Indehaver (siden 1938): Einar Lange (f. 1914).

Adresse: Torvet, Rudkøbing.

Valdemar Lange, isenkramforretning. Grundl. d. 29. sept. 1903 af Vald. Lange (f. 1867, d. 1943). I 1943 overtaget af enken, fru Marie Lange samt sønnerne, Knud Lange (f. 1905) og Vald. Lange (f. 1913).

Adresse: Torvet 4, Ringkøbing.

Vilh. Lange's Cigar- og Tobaksfabriker A/S. Grundl. d. 4. nov. 1873 af Vilh. Lange (f. 1849, d. 1917); overtaget i 1917 af sønnen, Sigfred Lange (f. 1876, d. 1931) (medindehaver 1908). Omdannet til aktieselskab i 1933. Direktør (siden 1945): H. Christgau (f. 1910).

Adresse: Nytorv 10, Slagelse.

Langelands Avis (venstreblad). Grundl. d. 12. april 1850. Overgået til et aktieselskab i 1923 med Martin Petersen som redaktør. Siden dennes fratræden i 1937 er H. A. Hansen (f. 1892) redaktør af bladet.

Adresse: Ørstedsgade 18, Rudkøbing.

Langelands Bank A/S. Stiftet d. 3. febr. 1872. Virksomheden begyndte d. 1. okt. s. å. Bestyrelsens formand: konsul Alfr. Nielsen (f. 1868). Direktør: M. Andersen.

Adresse: Ørstedsgade, Rudkøbing.

Langelands Folkeblad (radikalt dagblad). Grundl. i 1905 af andelselskabet „Langelands Folkeblad“, der dannedes i 1905; vedtægter af 5. dec. s. å.; i 1913 stiftedes A/S Langelands Folkeblad, med vedtægter af 25. sept., til overtagelse af bladet. Redaktør (siden 1926): Herman Borgstrup (f. 1884).

Adresse: Østergade 24, Rudkøbing.

Langelands Frøavlskompani A/S. Grundl. d. 3. okt. 1908 som fortsættelse af et tidligere på året oprettet frørenseri. Direktør (siden 1933): Johs. H. Sylvest (f. 1889).

Adresse: Rudkøbing.

Langelands Sparekasse. Stiftet d. 1. nov. 1841 og begyndte virksomheden den 6. jan. 1842. Nuværende direktør: P. J. Lund.

Adresse: Ørstedsgade, Rudkøbing.

Den Langelandske Landbostands Sparekasse. Grundl. d. 1. april 1881 af en kreds af landmænd (55 stiftere).

Bestyrelsen består af et tilsynsråd, hvis medlemmer er: rentier P. Hansen, der er

formand, proprietærene M. Hansen, der er næstformand, H. I. M. Hansen, P. Petersen, gårdejerne G. Andersen, H. I. Brogaard, L. Larsen, C. Andersen, H. Petersen og dommer C. E. Bonnevie, samt af den adm. direktør, landsretssagfører E. Hinrichsen (f. 1903), der tiltrådte i 1936.

Adresse: Torvet, Rudkøbing.

Langelandskorn A/S. Grundl. i 1891 af Bendix Hansen (f. 1867, d. 1927). Overgået til aktieselskab d. 1. jan. 1926. Nuværende direktør: Ejnar Lyck (f. 1910).

Adresse: Rudkøbing.

Langelands Korn-, Foderstof- og Gødningsforretning A/S. Grundl. i 1891 af et aktieselskab i Rudkøbing med Bendix Hansen (f. 1867, d. 1927) som direktør. Aktieselskabet hævdedes i 1903 og Bendix Hansen overtog firmaet som eneindehaver. Påny omdannet til aktieselskab i 1946 med W. Tegner som direktør.

Adresse: Store Kongensgade 118, Kbhvn. K.

Knud Langermann, agenturfirma. Grundl. i 1876 af A. Th. Langermann (f. 1850, d. 1916); overtaget af Knud Langermann (f. 1885, d. 1945) og i 1945 af fru Ida Langermann (f. 1888).

Adresse: Aboulevarden 61, Aarhus.

Langeskov Plovfabrik A/S. Grundl. d. 1. marts 1893 af Lars Hansen (f. 1866). I 1920 omdannet til aktieselskab med grundlæggeren som direktør. I 1934 afløstes han som direktør af sønnen, Charles Hansen (f. 1899).

Adresse: Langeskov.

C. Langhoff, købmandsforretning. Grundl. ca. 1910 af C. Langhoff. Indehaver (siden 1948): Jens Beck (f. 1909).

Adresse: Nørregade 36, Nyborg.

F. Langhoff, konditori. Grundl. d. 11. juni 1888 af C. Langhoff (f. 1847, d. 1927) og overtaget d. 1. maj 1918 af sønnen, den nuværende indehaver, Fr. Østrup Langhoff (f. 1889).

Adresse: Torvet 14, Silkeborg.

H. Langhoff & Søn, tømrerfirma. Grundl. d. 12. nov. 1874 af Hans Langhoff (f. 1844, d. 1930), der i 1916 optog sin søn, Thor Langhoff (f. 1884), som medindehaver. Denne var eneindehaver fra 1930 til han i 1942 optog sin søn, Hans Jørgen Langhoff (f. 1916) som medindehaver.

Adresse: Hoffmeyersvej 18, Kbhvn. F.

S. L. Langhoff's Eftf., vinhandel en gros. Grundl. d. 13. marts 1860 af Simon Larsen Langhoff (f. 1829, d. 1891), efter hvis død forretningen gik over til søstersønnen, Peter Sophus Johannes Rasmussen (f. 1861), der i 1913 overdrog den til Ole Petersen (f. 1879). I 1920 optoges Marius Mammen (f. 1877) som medindehaver og i 1950 Ole Petersen jun. (f. 1918); Marius Mammen udtrådte pr. 1. jan. 1950.

I 1898 købte firmaet Petersen & Reehoff's

forretning, der var grundlagt 1845 af T. S. Petersen (f. 1821, d. 1898) og E. T. Reehoff (f. 1823, d. 1884). I 1884 indtrådte A. T. Michelsen som kompagnon. Efter at sidstnævnte var udtrådt 1895, var T. S. Petersen eneindehaver indtil sin død. Den tilkøbte forretning fortsættes under firma Petersen & Reehoff's Efterfølger.

Adresse: Niels Juels Gade 7, Kbhvn. K.

H. Langkilde, herreekviperingsforretning. — Grundl. i 1910 af H. Langkilde (f. 1883), der stadig er indehaver af forretningen.

Adresse: Brogade 17, Køge.

Langkjær's Bogtrykkeri. Grundl. i 1893 som bogtrykkeri og forlagsvirksomhed under firma-navnet C. J. Kihl & Langkjær af C. J. Kihl og



H. Langkjær C. C. Langkjær Hans Langkjær

H. Langkjær (f. 18. febr. 1865, d. 17. april 1942). Videreførtes fra 1. jan. 1900 som bogtrykkeri- og forlagsvirksomhed under navnet „Langkjær's Bogtrykkeri“ med H. Langkjær som eneindehaver.

I 1931 optoges C. C. Langkjær (f. 16. april 1903) og i 1938, Hans Langkjær (f. 29. nov. 1911) (sønner af H. Langkjær), som medindehavere. Ved faderens død i 1942 overtog de firmaet.

Adresse: Købmagergade 50 A, Kbhvn. K.

W. Langreuter's Eftf. A/S, landbrugsmaskinforretning. Grundl. i 1873 af W. Langreuter (f. 1829, d. 1896), idet denne d. 2. april 1873 fik tilbud fra en ven, forpagter Brohm på den midtsjællandske herregård „Bavelse“ om at begynde en forretning dér; han åbnede et kontor i Brohms havehus, købte vogn og hest og kørte rundt til landmændene for at sælge maskiner; og dette blev begyndelsen til firmaet W. Langreuter's Eftf. A/S.

I 1874 flyttedes forretningen til Roskilde og i 1881 til København. I 1911 blev firmaet overtaget af civilingeniør Eduard Larsen (d. 1917) og civilingeniør Even Ibsen sen. (f. 1873, d. 1945); fra 1917 til 1937 var sidstnævnte eneindehaver.

I 1937 omdannedes firmaet til et aktieselskab med en aktiekapital på 80.000 kr., senere udvidet til 750.000 kr.

Selskabets første direktion bestod af ovennævnte civilingeniør Even Ibsen sen. og dennes søn, direktør Even Ibsen jun. (f. 1903); siden 1945 er sidstnævnte selskabets enedirektør.

Bestyrelsen består nu af højesteretssagfører Henrik Bache (f. 1902), der er formand, overretssagfører E. Flensborg (f. 1889), der er næstformand, vekselerer Flemming G. Wulff og ovennævnte direktør Even Ibsen jun.

I 1946 oprettedes en særlig afd. for industri-maskiner.

Adresse: Gammel Kongevej 3, Kbhvn. V.

P. N. Langsted's Boghandel, se N. Olaf Møller.

Conrad Langwadt, manufakturforretning. Grundl. d. 15. febr. 1909 af Conrad Langwadt (f. 1884), der stadig er indehaver af forretningen.

Adresse: Løgumkloster.

H. B. Langwadt, urmager-, guldsmede- og optikforretning. Grundl. d. 1. marts 1902 af Marius Langwadt (f. 1880, d. 1942). I 1927 overtaget af sønnen, H. B. Langwadt (f. 1904).

Adresse: Nørregade 26, Haderslev.

Aage Langg's Fabrikker A/S, De Jydske Eddikebryggerier A/S og Mineralvandsfabriken „Cito“. I 1861 grundlagdes Skive Eddikebryggeri, der indtil 1889 ejedes af vinhandler Søren Sørensen, som da afstod det til vinhandler P. P. Riis. Denne overdrog det i 1894 til vinhandler Aage Lind, som i 1908 solgte bryggeriet til købmand Aage Selchau, der s. å. solgte det til fabrikant Th. Sprechelsen, Viborg. Denne drev bryggeriet i Skive indtil 1915, da det købtes af fabrikant Aage Langg (f. 1882), som nedlagde det gamle bryggeri og flyttede virksomheden til Randers, hvor den fortsattes under ovenstående firmanavn. I Tilknytning hertil drives den i 1879 grundlagte Mineralvandsfabrik „Cito“, der indtil 1910 ejedes af cand. pharm. Winther og derefter blev overtaget af Aage Langg.

Fra 1915 har De Jydske Eddikebryggerier og Mineralvandsfabriken „Cito“ været drevet sammen af fabrikant Aage Langg indtil d. 1. jan. 1939, da de overtoges af fabrikant E. Juul Eilersen (f. 1905), Stenkilde, og fabrikant E. B. Langg (f. 1912), Kbhvn. Sidstnævnte udtrådte i 1944, og E. Juul Eilersen fortsatte som eneindehaver. I 1946 omdannedes virksomheden til et aktieselskab med E. Juul Eilersen og Svend Andersen (f. 1908) som direktører.

Bestyrelsen består af højesteretssagfører O. Bondo Svane, professor, dr. jur. Fr. Vinding Kruse og ovennævnte E. Juul Eilersen.

Adresse: Slynborggade 21, Randers.

Poul Lardal, købmandsforretning. Grundl. d. 16. sept. 1902 af B. Levy (f. 1872, d. 1933). Indehaver (siden 1. maj 1949): sønnen, Poul Lardal (f. 1910).

Adresse: Ordrup Jagtvej 109, Charlottenlund.

Larsens Plads A/S, pakhushforretning. Grundl. d. 17. maj 1882 af bankdirektør P. N. Damm (f. 1839, d. 1918), direktør C. P. A. Koch og grosserer W. R. Rubow (d. 1892). Nuværende direktør: J. C. Lausen (f. 1899).

Adresse: Ny Toldbodgade 6, Kbhvn. K.

Larsen & Jensen, glarmesterfirma. Grundl. d. 9. april 1863 af Joseph Meyer. I 1898 overtoges



Oscar Larsen



Otto Jensen

forretningen af Oscar Larsen (f. 1869). I 1945 optog denne sin svigersøn, Otto Jensen (f. 1911), som medindehaver.

Adresse: Nørrebrogade 168, Kbhvn. N.

Larsen & Jørgensen, købmandsforretning. Grundl. i 1883 af Frederik Hansen. Indehavere (siden 1946): Johs. Jørgensen (f. 1916) og Adolf Larsen (f. 1917).

Adresse: Gjethusgade 3, Frederiksværk.

Larsen & Rastorp, speditjonsfirma. Grundl. d. 1. april 1899 som filial af firmaet J. M. Bøhm med Aage Larsen (f. 1872, d. 1946) som bestyrer. Denne overtog senere forretningen som eneindehaver. I 1940 optoges Anton Rastorp (f. 1895) som medindehaver; denne blev eneindehaver efter Aa. Larsens død d. 14. maj 1946.

Adresse: Dronningens Tværgade 1-3, Kbhvn. K.

Larsen & Rosenstand, urforretning en gros. Grundl. i 1896 af Jens Frederik Larsen (f. 1848, d. 1925) og Chr. Rosenstand (d. 1924). Indehaver siden 1917: Jens Fr. Larsen (f. 1890).

Adresse: Jernbanegade 12, Viborg.

Aage Larsen, bageri. Grundl. d. 9. okt. 1884 af C. V. Larsen (f. 8. nov. 1860, d. 1907), efter hvem enken fortsatte forretningen; i 1934 overtog af sønnen, Aage Larsen (f. 1890).

Adresse: Fredericiagade 4, Vejle.

A. Larsen & F. J. Jacobsen, bogbinderi. Grundl. d. 1. april 1852 af C. F. Sørensen (d. 1856). Indehaver siden 1919: Ernst Emil Jacobsen (f. 1889).

Adresse: Købmagergade 13, Kbhvn. K.

Alfred Larsen, købmandsforretning. Grundl. i 1875 af Ole Petersen. Indehaver (siden 1918): Alfred Larsen (f. 1886).

Adresse: Bredegade 31, Slagelse.

Axel Larsen, børnekonfektionsforretning. — Grundl. d. 27. april 1900 af Axel Larsen (f. 1874), som stadig er indehaver af forretningen.

Adresse: Vestergade 53, Odense.

Brødr. Larsen ved Børge Larsen, blikkenslager-, gas- og vandmesterfirma. Grundlagt d. 17. september 1887 af Adolf Larsen (f. 1859) og Theodor Larsen (f. 16. december 1862, d. 1932), der i 1918 optog sidstnævntes søn, Valdemar Larsen (f. 21. december 1887, d. 1936), som medindehaver. I 1921 udtrådte de to grundlæggere af firmaet, der derefter fortsattes af Valdemar Larsen som eneindehaver. Efter Valdemar Larsens død i 1936 fortsattes firmaet af dennes enke fru Dagmar Larsen (d. 21. december 1944), der i 1936 optog sønnen, Per Th. Larsen (f. 8. juli 1918), i forretningen som forretningsfører. I 1944 overtoges firmaet af Børge Larsen (f. 10. okt. 1909), der er en sønnesøn af en broder til de to grundlæggere.



Børge Larsen

Adresse: Hostrupsvej 4, Kbhvn. V.

Brødr. Larsen, Vejle Flytteforretning. Grundl. i 1889 af Christoffer Larsen (f. 1861, d. 1947). I 1919 overtaget af sønnen, Peter Larsen (f. 1894).

Adresse: Horsensvej 37, Vejle.

Børge Larsen, købmandsforretning. Grundl. i 1892 af Christoffer Kragh. Indehaver (siden 5. maj 1935): Børge Larsen (f. 1899).

Adresse: Urbansgade 3, Aalborg.

C. Larsen, boghandel. Grundl. d. 5. maj 1854 af C. Guldberg. Indehaver siden 1907: Chr. Larsen (f. 1878).

Adresse: Østergade 21, Nykøbing F.

Carl Larsen's Boghandel. Grundl. d. 10. dec. 1876 af Carl Larsen (f. 1844, d. 1925). Forretningen blev den 1. juli 1934 overdraget til Vilhelm Olsen (f. 22. nov. 1881, d. 20. marts 1950), der har været knyttet til denne fra 1. april 1902. Den 1. sept. 1943 optoges sønnen, Hugo Olsen (f. 5. aug. 1913), som medindehaver og er fra 1950 eneindehaver.

Adresse: Store Regnegade 2, Kbhvn. K.

Carl Larsen's Bogtrykkeri, Ida Christoffersen. Grundl. i 1894 af Carl Larsen (f. 1870, d. 1941). I 1941 overtaget af Kaj Christoffersen (f. 1908, d. 1947) og i 1947 af fru Ida Christoffersen (f. 1910).

Adresse: Søndergade 31, Middelfart.

Carl & Martin Larsen, skrædderfirma. Grundl. d. 23. marts 1844 af M. H. Larsen, der i 1852 optog L. Carl Larsen i forretningen. I 1876 sammensluttedes denne forretning med L. Martin Larsens (grundl. i 1850) under det nuværende firmanavn. I 1882 udtrådte Carl Larsen af firmaet, og i 1887 Martin Larsen, hvorefter dette overtoges af Nicolai Marius Larsen. Denne udtrådte i 1909 af firmaet, og for-

Lars

retningen overtoges af Bruno Theodor Valentin Spichal (f. 1866, d. 1943). Han efterfulgtes af den nuværende indehaver H. H. Voigt-Petersen (f. 20. aug. 1915).

Adresse: Østergade 16, Kbhvn. K.

Carl V. Larsen & Søn, guldsmedeforretning. Grundl. d. 5. sept. 1895 af Carl V. Larsen (f. 1867, d. 1934). I 1930 overtaget af Aage Selsø Larsen (f. 1897).

Adresse: Falkoner Allé 39, Kbhvn. F.

Chr. Larsen & Søn, snedkerforretning. Grundl. i 1885 af N. P. Overgaard og Chr. Larsen (f. 1859, d. 1938). Indehaver (siden 1934): sønnen, Ejnar Larsen (f. 1892).

Adresse: Algade 14, Aalborg.

C. P. Larsen, vognfabrik og -forhandling. Grundl. i 1867. Indehaver siden 1932: C. P. Larsen (f. 1897).

Adresse: Stumpegade 1, Rønne.

Dorin Larsen, handskefabrik. Grundl. i 1849 af fabrikant Aarslev (f. 1811, d. 1882) og ved dennes død overtaget af svigersønnen, J. Chr. Grossmann (f. 1845, d. ca. 1917), der i 1904 afstod forretningen til Dorin Larsen (f. 1880, d. 1947); i 1947 overtaget af dennes enke, fru M. Dorin Larsen.

Adresse: Munkemøllestræde, Odense.

Emil Larsen, køkkenudstørsforretning m. m. Grundl. i 1874. Indehaver siden 1916: Emil C. Larsen (f. 1888).

Adresse: Torvegade 9, Randers.

Emil Larsen, senneps- og soyafabrik. Grundl. d. 1. sept. 1888 af Emil Larsen (f. 1850, d. 1927). Indehaver (siden 1947): Chr. Christian- sen (f. 1913).

Adresse: Apollovej 4, Kbhvn. Vanløse.

F. Larsen & Søn's Eftf. ved H. Nielsen, glas- sliberi & spejlfabrik. Grundl. i 1863 af F. A. Runge (f. 1833, d. 1885), der i 1880 afstod virksomheden til broderen, W. L. Runge (f. 1835, d. 1891); i 1888 overtoges den af F. Lar- sen (f. 1857, d. 1940); han optog i 1917 sin søn, Gunner Larsen (f. 1884) i firmaet; denne var eneindehaver fra faderens død og indtil han i 1948 overdrog firmaet til H. Nielsen (f. 16. jan. 1896); samtidig flyttedes virksom- heden fra Rosenborggade nr. 12 til den nuvæ- rende adresse og samtidig antoges det nuvæ- rende firmanavn. H. Nielsen havde siden 1929 haft glassliberiet „Activ“, som blev nedlagt ved overtagelsen af firmaet F. Larsen & Søn.

Adresse: Ryesgade 51 B, Kbhvn. Ø.

Fr. Larsen, bødkerforretning. Grundl. d. 24. nov. 1896 af Fr. Larsen (f. 1867, d. 1948). I 1948 overtaget af P. F. V. Larsen og M. S. Larsen.

Adresse: Istedgade 119, Kbhvn. V.

Lars

Gunni Larsen („manden med hattene“), hatte- forretning. Grundl. i 1867 af hattemager Vil- helm Foltmar. Den nuværende indehaver, Gun- ni Larsen (f. 1884), overtog firmaet i 1913, der da havde til huse i Blågårdsgade nr. 2 A, se- nere i nr. 4; i 1937 flyttedes forretningen til Frederiksborggade nr. 14 og i 1944 til den nu- værende adresse, hvor hattefabrikant Anton Rasmussen indtil da havde ført forretning. For- uden forretningen i Falkoner Allé nr. 50 har Gunni Larsen forretninger i Istedgade nr. 128, Elmegade nr. 5 og på Nørrevold nr. 88.

Adresse: Falkoner Allé 50, Kbhvn. F.

G. V. Larsen's Eftf. A/S, korn-, foderstof- og kolonialforretning. Grundl. d. 9. okt. 1855 af A. Detlefsen (f. 1831, d. 1897). I 1935 om- dannet til aktieselskab. Direktør: Johannes An- dersen (f. 1899).

Adresse: Østergade 19, Bogense.

H. Larsen, gartneri. Grundl. i 1864 af Johan Larsen (f. 1832, d. 1891). I 1891 overtaget af sønnen, Hans Andreas Larsen (f. 1865).

Adresse: Borgmestervangen 2, Randers.

H. Larsen, J. Thorsøes Eftf., dampskibsekspe- dition. Grundl. d. 12. aug. 1862 af konsul Jo- han Thorsøe (f. 1822, d. 1899). I 1925 overta- get af H. P. Larsen (f. 1875, d. 1941); i 1941 overtaget af dennes søn, Poul Larsen (f. 1905).

Adresse: Havnepladsen, Frederikshavn.

Hakon Sommer Larsen, urmagerforretning. Grundl. i 1899 af Niels Rasmussen (f. 1862). Indehaver siden 1948: fru Th. Sommer Larsen (f. 1901).

Adresse: Godthåbsvej 54, Kbhvn. F.

Hans Larsen A/S, im- og eksportfirma. Grundl. d. 17. okt. 1883 af konsul Hans Larsen (f. 12. dec. 1851, d. 23. jan. 1919). Efter grundlægge- rens død blev sønnen, konsul Chr. Sommer Larsen (f. 1888), og grosserer C. G. Ander- sen (f. 1878) indeha- vere.

I 1930 omdannet til et aktieselskab, hvis nuværende bestyrelse består af ovennævnte konsul Chr. Sommer Larsen, der er selska- bets direktør siden 1930, grosserer Jørgen Rütze- beck (f. 1880) og over- retssagfører Georg Rendbeck (f. 1884).

Firmaet, der oprindeligt var et korn- og fo- derstoffirma, er i de senere år blevet et han- delsfirma med eksport af tarmrensemaskiner, slagterimaskiner og centrifugalpumper samt af ost og fiskekonserves.

Adresse: Jomfru Ane Gade 14, Aalborg.



Konsul Hans Larsen

Hans Larsen's Eftf. ved Hans Werner Holmquist, læder, skotøj og gummifodtøj en gros. Grundl. d. 5. okt. 1903 af Hans Larsen (f. 1870, d. 1935). Nuværende indehaver: Hans Werner Holmquist (f. 1930).

Adresse: Møllergade 40, Svendborg.

Hans & Jørgen Larsen, entreprenør- og stenhuggerfirma. Grundl. i 1873 af Hans Wendelboe Larsen (d. 1907) og Lars Jørgen Wendelboe Larsen. Indehaver (siden 1945): Børge Larsen (f. 1909).

Adresse: Hostrupsvej 4, Kbhvn. V.

Hans L. Larsen, Nyborg Jernstøberi A/S. Grundl. af brødrene Niels & Gertrudes Graae, som i 1841 havde fået kgl. bevilling til anlæg og drift af et jern- og metalstøberi i Nyborg. Omdannet til aktieselskab i 1897. Nuværende formand for bestyrelsen og adm. direktør: fabrikant Hans L. Larsen (f. 1883).

Adresse: Nyborg og Vester Voldgade 2, Kbhvn. V.

Henry C. Larsen, stenhuggeri. Grundl. i 1885 af Niels Jensen (f. 1857, d. 1931). Efter denne overtaget af Henry C. Larsen (f. 1886).

Adresse: Vestre Kirkegårds Allé, Kbhvn.SV.

Herman Larsen & Søn, blikkenslagerforretning. Grundl. d. 1. april 1900 af Herman Larsen (f. 1859, d. 1939), der i 1910 optog sin søn, V. S. Larsen (f. 1884) som medindehaver; denne er nu eneindehaver af firmaet.

Adresse: Matthæusgade 18, Kbhvn. V.

H. P. Larsen, handelsingartneri. Grundl. d. 1. okt. 1902 af H. P. Larsen (f. 1876, d. 1946). Nuværende indehavere (fra 1950): Holger Larsen (f. 1916) og Poul Larsen (f. 1917).

Adresse: Sønderallé 11, Rønne.

H. P. Larsens Eftf., Alfred Larsen, manufakturforretning. Grundl. i 1879 af H. P. Larsen (f. 1850, d. 1937). Indehaver (siden 1904): Alfred Larsen (f. 1878).

Adresse: Storegade 67, Stege.

H. P. Larsen (Vald. Larsens Metalværk), værktøjsfabrik og metalværk, se side 361.

H. P. Larsen ved Karl Th. Olsen, manufakturforretning. Grundl. d. 16. juni 1882 af P. Larsen (f. 1842). Indehaver (siden 1943): Karl Th. Olsen (f. 1898).

Adresse: Østergade 28, Frederikssund.

Hubert Larsen og Datter, guldsmedeforretning. Grundl. d. 26. sept. 1905 af Hubert Larsen (f. 1877), der i 1940 optog sin datter, fru Ida Grietsel (f. 1909) som medindehaver.

Adresse: Niels Hemmingsens Gade 4, Kbhvn. K.

I. P. Larsen & Søn, bageri. Grundl. d. 21. nov. 1888 af I. P. Larsen (f. 1860, d. 1941). I 1938 overtaget af dennes søn, Carl Langkilde Larsen (f. 1897).

Adresse: Overgade 59 A, Odense.

I. V. Larsen's Eftf., Peter Andersen A/S, manufakturforretning. Denne forretning er grundlagt den 24. juli 1874 af I. V. Larsen (f. 1842, d. 1918).



Eldre butik

I 1907 omdannedes firmaet til et aktieselskab og i 1916 overtoges det af den hidtidige forretningsfører, Peter Andersen (f. 25. okt. 1878) som eneindehaver.

I 1942 overgik firmaet påny til et aktieselskab; ovennævnte Peter Andersen er direktør for selskabet og formand for bestyrelsen. Bestyrelsen består desuden af købmand Chr.



Nuværende butik

Christensen, Vejle, gartner Johs. E. Andersen, Vejgaard, fabrikant O. Lund Petersen, Hørsholm og konsul Wilh. Smith, Næstved.

Adresse: Ringstedgade 5-7, Næstved.

J. Larsen, købmandsforretning. Grundl. i 1908 af J. Larsen (f. 1874), der stadig er indehaver af forretningen.

Adresse: Asnæs.

Jens P. Larsen ved H. L. Larsen, ure en gros. Grundl. d. 31. dec. 1896 af Jens P. Larsen (f. 1875, d. 1947). I 1947 overtaget af Hans L. Larsen (f. 1897).

Adresse: Søndergade 51, Aarhus.

J. J. Larsen A/S, korn, foderstoffer, kunstgødning og kolonial en gros. Grundl. d. 7. nov. 1860 af Jørgen Joachim Larsen (f. 1829, d. 1888). Omdannet til aktieselskab i 1942.

Bestyrelsen består af fabrikant L. Tørring, Odense, formand (f. 1875), købmand Erik A. Hansen, Odense (f. 1901) samt selskabets direktør og bestyrelsesmedlem siden dets stiftelse i 1942: Volmer Andreasen (f. 1900).

Aktiekapital: 500.000 kr.

Adresse: Torvet 17, Faaborg.

J. J. Larsens Pakhuse A/S, import- og pakhusforretning. Grundl. d. 7. nov. 1860 af Jørgen Joachim Larsen (f. 1829, d. 1888). I 1942 omdannet til aktieselskab. Direktør (siden 1942): Volmer Andreasen (f. 1900).

Adresse: Sverigesgade 2, Odense.

Johan Larsen, gartneri. Grundl. i 1886 af N. J. Bjørn. Den 1. april 1907 overtaget af Johan Larsen (f. 1873).

Adresse: Frederiksgade 5, Hillerød.

Lars

Johs. Larsen, konservator og naturalieforretning. Grundl. i 1894 af Poul Nielsen (f. 19. sept. 1866, d. 8. febr. 1931). Den 19. aug. 1919 overtoges forretningen af den nuværende indehaver, Johs. Larsen (f. 4. april 1897), der d. 15. jan. 1940 flyttede forretningen til egen ejendom på den nuværende adresse.

Adresse: Ewaldsvej 18, Aabyhøj.

Johs. Larsen, købmandsforretning. Grundl. d. 22. juni 1889 af L. Christensen. Indehaver (siden 1941): Johs. Larsen (f. 1892).

Adresse: Dybbølsgade 58, Kbhvn. V.

Johannes Larsen, købmandsforretning. Grundl. i 1880 af V. C. Lewinsky (f. 1855, d. 1936). Den 1. febr. 1921 overtaget af Johannes Larsen (f. 1886, d. 1947) og den 1. juni 1947 af hendes enke, fru Marie Larsen (f. 1885).

Adresse: Hillerød.

Johs. Larsen's Eftf., Hornbæk Bageri & Conditori A/S. Grundl. i 1870 af bagemester Holm. Omdannet til et aktieselskab i 1944. Nuværende bestyrer: A. Kjær Jørgensen (f. 1913).

Adresse: Havnevej 3, Hornbæk.

Julius Larsen & Søn, kulforretning. Grundlagt omkring 1844 som træsko- og tøffelmageri. Den 1. jan. 1867 overtog grundlæggerens søn, H. Julius Larsen (f. 1849, d. 1911), forretningen, der fra 1886 udvidedes til foruden træsko at omfatte køkkenudstyr, kalk, kul og brænde etc. I 1902 optoges H. Jul. Larsen's Søn, P. Julius Larsen i firmaet. I 1909 udskiltes kulafdelingen og støbegodsforretningen under firmanavnet Julius Larsen & Søn, hvis indehaver var en anden søn, Alfred Larsen (f. 21. nov. 1881, d. 1941). Efter hans død videreføres firmaet af hans enke, fru M. K. Larsen og sønnen, Svend Julius Larsen (f. 1920).

Adresse: Slotsgade 32, Hillerød.

Jørgen Larsen, guldsmedie. Grundl. i 1886 af Th. Larsen. I 1922 overtaget af A. C. Thøgersen og I. O. Thisted (f. 1897). I 1939 udtrådte A. C. Thøgersen, og I. O. Thisted fortsatte som eneindehaver indtil virksomheden d. 1. febr. 1949 overtoges af den nuværende indehaver, Jørgen Larsen.

Adresse: Gothersgade 8, Kbhvn. K.

Jørgen Larsen, møbel- og antikvitethandel. Grundl. d. 1. april 1892 i Borgergade nr. 23 af Jørgen Larsen (f. 11. juni 1858), der fremdeles er firmaets indehaver. Senere flyttedes til Borgergade nr. 30, i 1899 til Store Kongensgade nr. 88 og i 1913 til den nuværende adresse.

Adresse: Palægade 4, Kbhvn. K.

Karl Larsen, isenkramforretning. Grundl. d. 1. nov. 1901 af blikkenslager Chr. Petersen (f. 1872). Indehaver (siden 1. nov. 1938): Karl Larsen (f. 1909).

Adresse: Aalestrup.

Lars

Karl Larsen A/S, købmandsforretning. Grundl. i 1864 af S. Blichfeldt. Omdannet til aktieselskab i 1943 med A. P. Larsen (f. 1896), som direktør.

Adresse: Hadsten.

K. C. Larsen & Co., kolonialforretning en gros. Grundl. d. 2. okt. 1882 af K. C. Larsen (f. 30. maj 1855, d. 29. nov. 1933). Nuværende indehaver: frøken E. M. Larsen (f. 17. jan. 1884).

Adresse: Jernbanegade 20 A, Horsens.

K. Lindberg Larsen, blomsterforretning. — Grundl. som gartneri i 1857 af P. Koch (f. 1811, d. 1891). Den 7. okt. 1882 overtoges virksomheden af Jens Braad-Sørensen (f. 1857, d. 1938), i 1930 overtaget af dennes søn Hans Braad-Sørensen (f. 1890). I 1947 udskiltes blomsterforretningen fra gartneriet og solgtes til K. Lindberg Larsen (f. 1915).

Adresse: Dronningensgade 2, Hjørring.

L. Larsen, gartneri. Grundl. i 1894 af L. Larsen (f. 1869, d. 1932). Indehaver (siden 1919): A. P. J. Larsen (f. 1895).

Adresse: Dronning Margrethes Vej 2, Århus.

L. Larsen, gartneri. Grundl. d. 21. sept. 1895 af L. Larsen (f. 1872, d. 1946). I 1938 overtaget af sønnen, A. Larsen (f. 1898).

Adresse: Maribo.

Laur. Larsen's Eftf. ved Carl Olsen & Carl Petersen, entreprenørforretning. Grundl. i 1887 af Laurids Larsen (f. 1867, d. 1930). Efter hendes død overtaget af Carl Olsen (f. 1878) og Carl Petersen (f. 1879).

Adresse: Tværgade 8, Nykøbing F.

Lauritz Larsen, brøndboring. Grundl. ca. 1840; senere overtaget af A. Mathiasen (f. 1840, d. 1920). I 1920 overtaget af: Lauritz Larsen (f. 1872, d. 1950) og i 1950 af Lønsmann Larsen (f. 1899) og Ejnar Larsen (f. 1906).

Adresse: Solbakkevej 17, Hjørring.

Lauritz Larsen, fiskehandel en gros. Grundl. i 1880 af Laur. Larsen. Indehaver (siden 1946): Hans J. Hansen (f. 1886).

Adresse: Snaregade 8, Kbhvn. K.

Lauritz Larsen, skibsbyggeri. Grundl. i 1904 af Lauritz Larsen (f. 1869, d. 1939). Nuværende indehaver: Svend Aage Skougaard Larsen (f. 1908).

Adresse: Toldbodvej 9, Køge.

M. I. Larsen & Søn, stenhuggerforretning. Grundl. i 1879 af M. I. Larsen (f. 1845, d. 1926). I 1904 overtaget af L. P. Larsen (f. 1879).

Adresse: Vestergade 102, Odense.

N. Larsen, bagerforretning. Grundl. ca. 1850 af Peter Ejlersen. Indehaver siden 1903: Niels Larsen (f. 1876).

Adresse: Sankt Annagade 3, Bogense.

H. P. LARSEN (VALD. LARSENS METALVÆRK)

Værktøjsfabrik og metalværk. Grundlagt d. 1. nov. 1740 i Haarby på Fyn af smed Jørgen Hansen (f. 1715, d. 1767). Siden grundlæggelsen er virksomheden gået i arv fra fader til søn i efternævnte rækkefølge: Rasmus Jørgensen (f. 1750, d. 1817); Hans Rasmussen (f. 1785, d. 1832); Lars Hansen (f. 1825, d. 1917); H. P. Larsen (f. 1854, d. 1919). Eneindehaver siden 1919: ingeniør Vald. Larsen (f. 8. oktober 1882).



Vald. Larsen

Virksomheden grundlagdes som en grov- og kleinsmedie, der i 1880 flyttedes til København. I 1908 udvidedes den ved etableringen af Vald. Larsens Metalværk; i 1933 opførtes fabriksanlægget på Carl Jacobsens Vej i Valby.

Smedevirksomheden fremstiller: bygningsarbejde: porte, døre, rækværk, vinduer, trapper, riste, beholdere etc., industrielle ovne af egen konstruktion, støbermaskiner samt udfører bygningsentrepriser og reparationer. — Arbejder i rustfrit stål og alle metaller: rækværk, beslag, garderober, beklædninger. Smedet og

Metalværket fremstiller følgende legeringer: kobberlegeringer: messing, rødgods, tin og nikkel-broncer, kobber-raffinade o.s.v. — Aluminium og aluminiumlegeringer: ren aluminium 98/99—99,7 %, orig. silumin, sical, cu-alumin., zn-alumin., magalumin, hydronaleum, o. s. v. — Tin-bly legeringer: bogtrykmetaller, loddetin, lejemetaller o. s. v. — Desuden tin (lamb & flag) og bly i blokke. — Zinklegeringer, f. eks. „makaz“ (beskyttet) for sprøjte- og pressestøbegods og zink i blokke i 3 kvaliteter WH (97 %), WH galvano (98 %), orig. V.L. (99%). Danzink. — Støberiet fremstiller f. eks. bøsninger og stænger af fosforbronce i stålforme, sprøjtestøbegods, kokillegods, centrifugalgods og sandgods af alumin. — Finzink- og kobber-legeringer. Presseriet fremstiller varmpressestøbegods af messing, alumin. leg. og stål.

Fabrikationen består dels af V. L. standardlegeringer dels af legeringer fremstillede efter kundens recept; den kontrolleres på ethvert trin af værkets eget laboratorium.

Fabrikkerne har et grundareal af 4500 kvadratmeter med eget jernbanespor; der findes 20 metal-smelteovne med en kapacitet pr. dag af 50.000 kg færdige metaller og metallegeringer i blokke. Størstedelen af produktionen eksporteres til udlandet, hvor metalblokkene med mærket V.L. har et stort marked. Desuden er

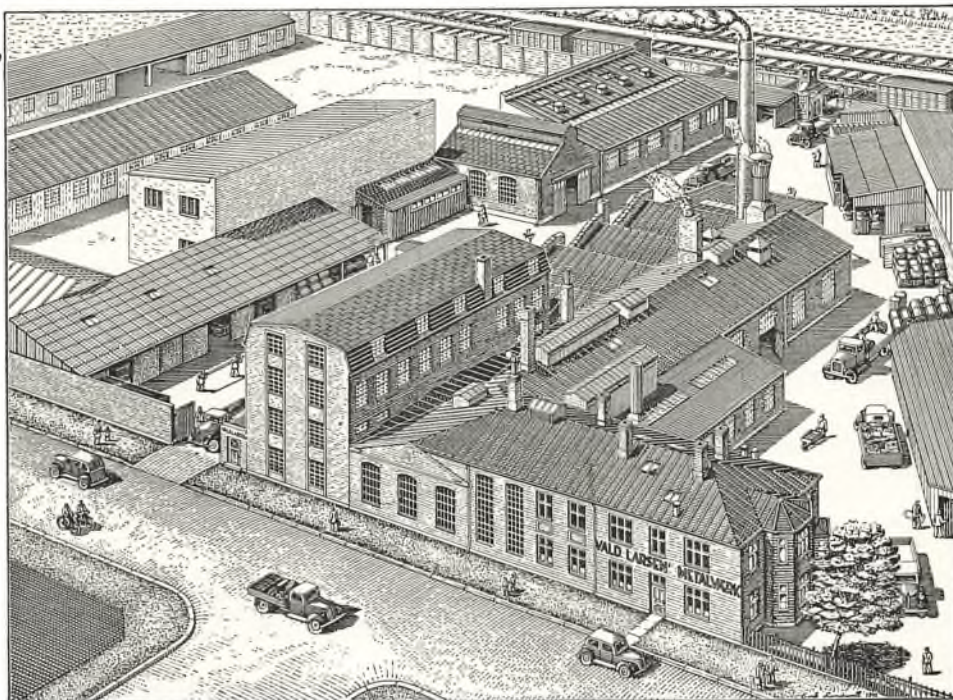

H. P. Larsen's Værktøjsfabrik og Vald. Larsen's Metalværk

stanset slagteri- og bageri-inventar. — Smedegods: stort og småt grovsmedearbejde samt sænksmedegods i stål og andre metaller. — Værktøj for ethvert håndværk samt for entreprenører, jernbaner o.s.v.

metalværket i stand til at tilfredsstille hele behovet af metallegeringer til Danmarks metalstøberier.

Adresse: Carl Jacobsens Vej 19, Kbhvn. Valby.

N. Chr. Larsen, Frederik Bruun's Eftf. A/S, kolonialfirma en gros, er antagelig grundlagt i 1820 af Christopher Hage i Stege (d. 1849). I 1935 omdannet til aktieselskab. Direktør siden 1934: N. Chr. Larsen (f. 1891).

Adresse: Algade 56, Vordingborg.

N. F. Larsen & Sønner A/S, kgl. hof-handskefabrik. Grundl. d. 1. april 1843 af N. F. Larsen (f. 1814, d. 1882). Omdannet til aktieselskab i 1897. Nuværende direktør: Jul. M. P. Møllegaard (f. 1880).

Adresse: Købmagergade 7, Kbhvn. K.

Niels Larsen A/S, fabrikation af gymnastikredskaber, skolemateriel samt sportsmateriel. Grundl. d. 1. maj 1890 i Hvalsø. Firmaet flyttede til København d. 1. maj 1893 og omdannedes d. 1. jan. 1935 til aktieselskab.

Grundlæggeren, snedkermester Niels Larsen (f. 7. marts 1863), ledede selskabet indtil sin død 15. november 1943, og ledelsen blev d. 1. april 1945 overtaget af den nuværende direktør: Helge Christensen (f. 23. juni 1906).

I 1906 oprettedes en filial i England, Niels Larsen & Son, Ltd., Leeds, der nu ledes af Mr. R. Moffat.

Selskabets forretninger omfatter fabrikation af gymnastikredskaber, skolemateriel og sportsmateriel og forsyner landets skoler med alle slags brugsvare indenfor branchen.

I Danmark har selskabet monteret ca. 2000 gymnastiksale, herunder de fleste af statens skoler og gymnasier, samt alle hærens og flådens gymnastiksale.

I Storbritannien og dets kolonier samt de fleste af verdens lande har selskabet monteret over 1500 gymnastiksale, og er derved blevet leverandør til den engelske hær og flåde og den hollandske hær.

Selskabet har igennem mange år været leverandør til Grønlands styrelse af inventar til kirker, skoler, boliger og forretningshuse i Grønland.

Selskabet har telegramadresse: „G y m n a s t i k“.

Adresse: Valhøjvej 15, Kbhvn. Valby.

Niels Larsen's Eftf., K. Larsen, købmandsforretning. Grundl. d. 8. maj 1879 af Niels Larsen (f. 1847, d. 1912). I 1912 overtaget af enken, fru Maren Larsen (f. 1847, d. 1936) og i 1920 af datteren, fru Karen Larsen (f. 1876).

Adresse: Søndergade 16, Sorø.

Niels Larsen's Trikotagefabrik ved Otto Larsen. Grundl. d. 15. sept. 1872 af Niels Larsen (f. 1846, d. 1914). Indehaver (siden 1918): Otto Larsen (f. 1893).

Adresse: Hammerum.

N. P. Larsen's Bødkerforretning. Grundl. d. 28. nov. 1859 af Sophus Vilhelm Merkel (f. 1823, d. 1888). Indehaver siden 1939: Kjeld Larsen (f. 1909).

Adresse: Kindhestegade 11, Næstved.

O. I. Larsen, tømmerforretning. Grundl. i 1897 af O. I. Larsen (f. 1867), der fremdeles er indehaver af forretningen.

Adresse: Nørre Allé 87, Århus.

P. Larsen & Søn, blikkenslagerforretning. Grundl. d. 21. febr. 1899 af Peter Larsen (f. 1875, d. 1938), som i 1926 optog sin søn, Villy Larsen (f. 1905) som medindehaver. Denne er siden 1938 eneindehaver.

Adresse: Jægersborggade 41, Kbhvn. N.

Peder Larsen & Søn, ducolakeringsforretning. Grundl. d. 6. juli 1899 af Peder Larsen (f. 1854, d. 1935). Nuværende indehaver: Valdemar Larsen (f. 1888).

Adresse: Nansensgade 23, Kbhvn. K.

Peter Larsen, Viborg Kaffe- & Thehandel A/S. Direkte import af kaffe og the samt fabrikation af kaffeerstatning. Salg en gros af brændt kaffe og the. Grundl. d. 2. april 1902 af Peter Larsen (d. 1933). Omdannet til aktieselskab i 1948. Nuværende direktør: Aage Larsen (f. 1904) (søn af stifteren). Prokurist: fru Cathrine Skov.

Selskabet har indkøbskontor i København, adr. Blidahlund 4, Charlottenlund.

Adresse: Sct. Mathias Gade 74, Viborg.

P. Rudbeck Larsen, V. From Bartrumsen, skibsmæglerforretning. Grundl. i 1910 af P. Larsen Rudbeck. I 1921 overtaget af V. From Bartrumsen (f. 1881).

Adresse: Mariager.

R. Larsen, kuffertfabrik. Grundl. d. 16. marts 1882 af R. Larsen (f. 1856, d. 1943). I 1903 optoges S. B. Richter (f. 1877) som medindehaver. Efter grundlæggerens død viderefører sidstnævnte firmaet som eneindehaver.

Adresse: Dronningens Tværgade 54, Kbhvn. K.

Sophus Larsen, bogtrykkeri. Grundl. d. 1. okt. 1900 af Sophus Larsen (f. 1874), der stadig er indehaver af virksomheden.

Adresse: Vesterbrogade 20, Kbhvn. V.

Søren Larsen & Sønner, skibsværft. Grundl. d. 1. april 1851 af Bertel Holm. I 1915 overtaget af Søren Larsen (f. 1889), der i 1943 optog sønnerne, Ejner Rothaus Larsen (f. 1918) og Hjalmar R. Larsen (f. 1920) som medindehavere.

Adresse: Ørodde, Nykøbing M.

Tage Larsen, købmandsforretning. Grundl. d. 19. april 1907 af Otto Hansen. Indehaver (siden 1948): Tage Larsen (f. 1919).

Adresse: Rosenkildevej 22, Helsingør.

Thomas Larsen's Kontantforretning. Grundl. i 1886 af Crome & Goldschmidt ved P. Petersen. Indehaver (siden 1912): Thomas Larsen (f. 1888).

Adresse: Algade 11, Roskilde.

V. Larsen & Søn, kleinsmedie. Grundl. i 1874 af R. Rasmussen, der i 1877 overdrog forretningen til Th. Sørensen. I 1897 optog denne Vald. Larsen (f. 1869) som medindehaver; sidstnævnte overtog i 1905 virksomheden som eneindehaver; i 1926 indtrådte sønnen, Victor

Larsen (f. 1899) som medindehaver. Firmaet har medvirket ved opførelsen af en række offentlige og private bygninger i Århus og omegn, bl. a. Marselisborg slot, hospitaler, kirker, Katedralskolen, flere banker etc. Firmaet fremstiller endvidere tælleapparater og hospitalsinventar.

Adresse: Frederiks Allé 136-138, Århus.

Vald. Larsen, købmandsforretning. Grundl. ca. 1890 af Lars Larsen (f. 1842, d. 1908). Overtaget d. 15. juni 1908 af Vald. Larsen (f. 1882).

Adresse: Jernbanegade 40, Roskilde.

Vald. Larsens Metalværk, se H. P. Larsen side 361.

Wilh. Larsen's Eftf., buntmagerforretning. Grundl. d. 7. sept. 1897 af Wilh. Larsen (f. 1862, d. 1920). Indehaver siden 1942: Ejnar Uldaler (f. 1899).

Adresse: Vesterbrogade 38, Kbhvn. V.

Vilhelm Larsen's Eftf. Bog- og Papirhandel ved A. Nørregaard Rasmussen og Aage Johansen. Grundl. d. 1. nov. 1876 af Vilhelm Larsen (f. 1843, d. 1926). Indehavere (siden 1926): A. Nørregaard Rasmussen (f. 1908) og Aage Johansen (f. 1906).

Adresse: Jernbanegade 2, Odense.

William Larsen, isenkramforretning. Grundl. ca. 1880 af Morten Kjær og i 1919 overtaget af den nuværende indehaver: William Larsen (f. 1884).

Adresse: Jernbanegade 3, Brønderslev.

William Larsen, litografisk anstalt. Grundl. i 1898 af William Larsen (f. 1873, d. 1939). Indehaver (siden 1939): grundlæggerens datter, frøken Vibeke Rosschou Larsen.

Adresse: Sortebrødrehus, Overstræde 4, Odense.

W. Ø. Larsen, cigarfabrik og tobakshandel, kgl. hofleverandør. Grundl. i 1864 af W. Ø. Larsen (f. 1836, d. 1919). Nuværende indehavere: W. Ø. Larsen (f. 1893) og Ole W. Ø. Larsen (f. 1920).

Adresse: Amagertorv 9, Kbhvn. K.
Fabrik: Lyngbyvej 170, Kbhvn. Ø.

A. F. Lassen's Søn, isenkramforretning. Grundl. i 1851 som rebslageri af Th. Bournonville (d. 1883). Ved dennes død overtaget af A. F. Lassen (f. 1852, d. 1915), der tillige optog forretning med kakkelovne, isenkramvarer etc. I 1912 overtaget af sønnen, Georg Lassen (f. 1884).

Adresse: Algade 36, Holbæk.

Albert Lassen, damekonfektion, kjolestofforretning. Grundl. d. 28. marts 1873 af Carl Lauritzen (f. 1844, d. 1925). I 1903 overtoges forretningen under firmanavn Carl Lauritzen's Eftf. af et interessentskab, bestående af Chr. Thomsen, Albert Lassen (f. 1881), Anna Lyhne, Elna Jacobsen og Ellinor Sønderberg af hvilke førstnævnte var forretningsleder. Interessentskabet ophævedes 1925, og firmaet overgik til ovennævnte Albert Lassen alene.

Adresse: Købmagergade 58, Kbhvn. K.

Brødr. Lassen, konditori. Grundl. d. 12. dec. 1899 af brødrene Amdi Severin Lassen (f. 1867, d. 1934) og Emil Severin Lassen (f. 1870, d. 1942). I 1934 optoges førstnævntes sønner, Svend Aage Amdi Lassen (f. 1902) og Vald. Severin Lassen (f. 1904) som medindehavere. Disse overtog i 1942 forretningen.

Adresse: Østergade 16, Grenaa.

Carl Lassen & Co.'s Eftf. ved Axel Galtt, isenkramforretning. Grundl. i 1874. Indehaver (siden 1934): Axel Galtt (f. 1902).

Adresse: Fisketorvet 2, Slagelse.

Carl A. Lassen, urmager- og guldsmedeforretning. Grundl. i 1882 af Andr. Thomsen (f. 1860, d. 1930). I 1929 overtaget af Carl Albert Lassen (f. 1902).

Adresse: Nørreport 18, Aabenraa.

Harald V. Lassen, grosserer- og agenturforretning. Grundl. d. 3. okt. 1881 af Harald V. Lassen (f. 3. okt. 1856, d. 1935). Indehaver (siden 1931): Kaj Horn-Lassen (f. 1891), (medindehaver 1919).

Adresse: Ny Vestergade 17, Kbhvn. K.

K. Lassen, glarmesterforretning. Grundl. i 1903 af Julius Jensen. Indehaver (fra 1. maj 1950): K. Lassen (f. 1918).

Adresse: Frederiksberg Allé 45, Kbhvn. V.

Paul Lassen, læderhandel. Grundl. d. 6. juni 1886 af H. Thrane. Indehaver (siden 1. sept. 1947): Paul Lassen (f. 1904).

Adresse: Bredgade 20, Aarup.

Svend Lassen A/S, frøhandel. Grundl. d. 12. sept. 1908 af Svend Lassen (f. 1879, d. 1934). Omdannet til aktieselskab i 1927. Bestyrelsen består af Svend Lassen (f. 1903), Elga Bach Rasmussen (f. 1902) og Gerda Jensen (f. 1906).

Adresse: Nørregade 6, Kbhvn. K.

J. F. Lasson, agenturforretning. Den 1. nov. 1893 overtog J. F. Lasson (d. 1950) og Harald Nielsen denne forretning. Indehaver (fra d. 15. maj 1950): A. Starup-Jensen.

Adresse: Vestergade 15, Varde.

H. P. Møller Lau, murerforretning. Grundl. d. 1. maj 1890 af C. H. Lau (f. 1865). Indehaver siden 1935: Hans Peter Møller Lau (f. 1895).

Adresse: Øster Voldgade 16, Rønne.

C. Laugesen's Eftf. ved D. Christensen & E. Pedersen, smedeforretning. I 1870 overtog Julius Petersen (f. 1844, d. 1908) dette smedeværksted. I 1929 overtaget af C. Laugesen (f. 1874, d. 1949); efter denne overtaget af Dion Christensen (f. 1898) og Erik Petersen (f. 1917).

Adresse: Vesterbrogade 148, Kbhvn. V.

Julie Laurberg & Gad's Eftf., fotograf. Grundl. i 1895 af Julie Laurberg (f. 1866, d. 1925). Indehaver (siden 1925): frk. Hedevig Helms.

Adresse: Østerbrogade 85, Kbhvn. Ø.

K. Lauridsen & Søn A/S, kaffebrænderi samt kaffe og kolonial en gros. Grundl. i 1890 i Kolding af J. P. Berring. Omdannet til et aktieselskab i 1932. Direktør (siden 1940): Kaj Lauridsen (f. 1891).

Adresse: Ny Toldbodgade 12, Kbhvn. K.

Carl Lauritsen, købmandsforretning. Grundl. i 1863 af Peter Mathiesen. Den 9. marts 1899 overtaget af Carl Lauritsen (f. 1855, d. 1932), hvis enke, Ane Lauritsen (f. 1870) videreførte forretningen med sønnen, Carl Jørgen Lauritsen (f. 1. maj 1908), som forretningsfører. I 1933 overtog sidstnævnte forretningen som eneindehaver. Forretningen har lige siden grundlæggelsen haft samme adresse.

Adresse: Danmarksgade 59, Fredericia.

G. Lauritsen, urmagerforretning. Grundl. d. 1. april 1890 af N. K. Lauritsen (f. 1865, d. 1934). I 1925 overtaget af G. Lauritsen (f. 1902).

Adresse: Sønderlandsgade 6, Holstebro.

J. Lauritsen & Co. A/S, kaffebrænderi, kaffehandel m. m. Grundl. d. 1. nov. 1873 af Jeppe Lauritsen. Omdannet til aktieselskab i 1906. Nuværende direktør: Wm. Larsen (f. 1900).

Adresse: Rådhusstræde 5, Kbhvn. K.

M. Lauritsen, købmandsforretning. Grundl. i 1857 af L. P. Christensen. Indehaver (siden 1912): M. Lauritsen (f. 1885).

Adresse: Slotsgade 20, Kolding.

Carl Lauritsen, Magasin du Nord, manufakturforretning. Grundl. d. 1. marts 1898 af Carl Lauritsen (f. 1867, d. 1934). Indehaver (siden okt. 1934): fru Kristiane Lauritsen.

Adresse: Bredgade 4, Brønderslev.

Chr. Lauritzen, glarmesterfirma. Grundl. d. 8. maj 1894 i Læssøsgade nr. 12 af C. V. Kaas-Sørensen (f. 1868). I 1900 flyttede firmaet til Ravnsborggade nr. 4 og i 1936 derfra til den nuværende adresse. Nuværende indehaver: Chr. Lauritzen (f. 1911).

Adresse: Skt. Hans Gade 4, Kbhvn. N.

Chr. Lauritzen A/S, jern-, stål- og maskinforretning. I året 1756 byggede S. N. Monberg (f. ca. 1730, d. ca. 1810) på toppen af Smedegade Bakke en købmandsgård og påbegyndte handel med egnens landmænd med købmandsvarer, tømmer og jern. Hans søn, agent Søren Monberg (f. 1766, d. 1842), fortsatte forretningen og efter ham hans enke, Gedske Monberg, tidligere gift Therkelsen, der overdrog den til en søn af første ægteskab, som døde i 1848. Dennes nevø, P. Houmann (f. 1818, d. 1886), drev derefter forretningen til sin død. Fra 1886 til 1893 var forretningen bortforpagtet til Lauritz Hansen; hvorefter Houmanns nevø, Chr. Lauritzen (f. 4. juli 1870, d. 27. sept. 1941) blev indehaver; denne udvidede jernforretningen til også at omfatte stål, rør, maskiner, værktøj, reservedele til landbrugsmaskiner, endvidere centralvarme- og sanitetsartikler.

Virksomheden omdannedes i 1937 til et aktieselskab med en aktiekapital på 600.000 kr. Ovennævnte Chr. Lauritzen var selskabets direktør til sin død.

Nuværende direktion: Finn Pontoppidan Lauritzen (f. 9. juni 1902) og Børge Pontoppidan Lauritzen (f. 28. febr. 1906).

Bestyrelsen består foruden af direktionen af direktør O. Hede Nielsen (f. 1907).

Adresse: Smedegade 71, Horsens.

Chr. Lauritzen & Co.'s Eftf., manufakturhandel. Grundl. d. 6. nov. 1880 af Chr. Lauritzen. Denne optog i året 1913 Georg Kralund (f. 1878, d. 1928) som medindehaver. I 1916 overtog sidstnævnte forretningen som eneindehaver og videreførte den til sin død, hvorefter den overtoges af døtrene, fru Grethe Kralund og fru Lis Helsted med V. Frederiksen (f. 14. sept. 1898) som direktør.

Adresse: Strømgade 1, Hjørring.

Ernst Lauritzen, købmandsforretning. Grundl. d. 28. okt. 1911 af Ernst Lauritzen (f. 1885), som fremdeles er indehaver af forretningen.

Adresse: Store Torv 2, Viborg.

J. Lauritzen, rederi. Grundl. d. 15. april 1884 i Esbjerg af konsul Ditlev Lauritzen (f. 1859, d. 1935). De nuværende indehavere, grundlæggerens sønner, skibsreder Ivar Lauritzen (f. 1900) og skibsreder Knud Lauritzen (f. 1904) indtrådte i firmaet som medindehavere i 1932 og overtog det som eneindehavere ved faderens død i 1935. Firmaet er korresponderende reder for A/S Dampskibsselskabet Vesterhavet (stiftet 1895 (se dette)) og for Rederiet Ocean A/S (stiftet 1938).

Adresse: Hammerensgade 1, Kbhvn. K.

J. Lauritzens Eftf., mæglerforretning. Grundl. i 1884 af konsul Ditlev Lauritzen (f. 1859, d. 1935). I 1936 overtaget af konsul Andr. C. M. Schmidt (f. 1892).

Adresse: Havnegade 61, Esbjerg.

J. Lauritzen's Kulforretning A/S. Grundl. d. 15. april 1884 af konsul Ditlev Lauritzen (f. 1859, d. 1935). Aktieselskabet er stiftet i 1917. Direktør (siden 1945): Ebbe Friis (f. 1911).

Adresse: Kirkegade 1, Esbjerg.

L. C. Lauritzen A/S, kolonialforretning en gros. Grundl. d. 1. juli 1891 af L. C. Lauritzen (f. 1868, d. 1935). I 1942 omdannedes firmaet til et familieaktieselskab.

Direktion: Harald Lauritzen (f. 1900) (siden 1942), H. F. Nielsen (f. 1904) (siden 1946).

Adresse: Østergade 13, Silkeborg.

M. Lauritzen & Co., Frederikshavn Bunkerkul Depot. Grundl. i 1894. Overtaget i 1897 af M. Lauritzen og i 1917 af Marius Jensen (f. 1881, d. 1945). Indehaver (siden 1945): konsulinde Elma Jensen (f. 1883).

Adresse: Kirkepladsen 5, Frederikshavn.

Laursens Cykleforretning (Volden). Grundl. d. 9. april 1897 af A. P. Laursen (f. 1865). I 1937 overtaget af sønnen, V. Lauritzen (f. 1912).
Adresse: Volden 24, Århus.

A. C. Laursen, boligmonteringsforretning. Grundl. d. 22. febr. 1905 af A. Chr. Laursen (f. 1877, d. 1937). I 1937 overtaget af dennes enke, fru Marie Laursen og i 1945 af sønnen, Harry Laursen (f. 1911).
Adresse: Jernbanegade 46, Nykøbing F.

Chr. Laursen, bødkerforretning. Grundl. d. 1. maj 1884 af Jørgen Frederik Laursen (f. 1849, d. 1914). I 1914 overtaget af Chr. Laursen (f. 1888).
Adresse: Rosengade 63, Odder.

Georg Laursen A/S, skotøjsforretning. Grundl. i 1898 af Georg Laursen (f. 1873, d. 1944). Omdannet til aktieselskab i 1935. Nuværende direktion: P. S. Birch-Rasmussen (f. 1900) og P. E. Gønss-Jensen (f. 1908).
Adresse: Nørrebrogade 49, Kbhvn. N.

Jens Laursen & Sønner, maskinfabrik, skibsbygnings- og entreprenørfirma. Grundl. d. 26. okt. 1886 af bådebygger Jens Laursen (f. 1861, d. 1932). I 1920 suppleredes virksomheden med en maskinfabrik og har endvidere beskæftiget sig med havneanlæg, således ved bygningen af Thyborøn Havn, udvidelse af Hobro og Struer havne samt ophalerbeddinger i Thisted og Struer. For Ringkøbing amts vejvæsen har firmaet bygget en del vejbroer.

I 1922 optoges 2 af grundlæggerens sønner: Laurids Laursen (f. 1889) og Anders Christian Laursen (f. 1891) som medindehavere. Efter grundlæggerens død i 1932 optoges yderligere sønnerne, Johannes Laursen (f. 1892) og Alfred Laursen (f. 1898) i firmaet.
Adresse: Havnen, Struer.

J. H. Laursen, bogtrykkeri. Grundl. i 1906 af P. Laursen (f. 1876, d. 1915). Indehaver (siden 1936): J. H. Laursen (f. 1908).
Adresse: Tranebjerg, Samsø.

J. N. Laursen, tapetforretning. Grundl. d. 24. juni 1900 af Carl Rasmussen. I 1915 overtaget af Jens Nielsen Laursen (f. 1878), som fremdeles er indehaver af forretningen.
Adresse: Banegårdsplads 2, Århus.

L. Laursen, stenhuggerforretning. Grundl. d. 23. maj 1891 af R. Laursen (f. 1862, d. 1942). I 1910 overtoges forretningen af sønnen, L. Laursen (f. 5. jan. 1885), der d. 13. febr. 1936 optog sin søn, Erik Christian Laursen (f. 19. nov. 1913) som medindehaver. Denne har siden 1943 været eneindehaver af forretningen. Stenhuggeriet er grundlagt i Skolegade; i 1897 erhvervedes ejendommen på den nuværende adresse, hvortil forretningen samtidig flyttedes.

Adresse: Kattesund 6-8, Horsens.

Rasmus Laursen & Søn, skrædderfirma. Grundl. d. 2. febr. 1893 af Rasmus Laursen (f. 1867, d. 1933). Nuværende indehaver: Charles Laursen (f. 1898).
Adresse: Rådhusvej 6, Charlottenlund.

S. Laursen & Søn, tagpapdækkerforretning. Grundl. i 1884 af S. Laursen (f. 1854, d. 1915). Indehaver (siden 1914): H. Wilchen Laursen (f. 1883).
Adresse: Skovvej 15, Århus.

H. Lausen's Klædelager ved Johannes H. Lausen. Grundl. i 1898 af H. Lausen (f. 1865, d. 1937). Den nuværende indehaver, grundlæggerens søn, Johannes H. Lausen (f. 1910), overtog forretningen i 1934.
Adresse: Fredericiagade 30, Kolding.

Hans Lausen A/S, korn-, foderstof- og kul-firma. Grundl. som købmandsforretning i 1885 af August Justesen. I 1947 omdannet til aktieselskab. Aktiekapitalen er på 340.000 kr. Bestyrelsen består af: købmand Hans Lausen, formand, direktør P. H. Paulsen, Århus, næstformand, direktør V. Børgesen, Odense, grosserer T. Knudsen, Århus, og direktør E. Boe-Hansen, Assens. Direktion: E. Boe-Hansen.
Adresse: Østergade, Assens.

Oluf Lausen, materialhandel. Grundl. d. 23. maj 1900 af Oluf Lausen (f. 1875). Nuværende indehaver: B. Moesgaard (f. 1916).
Adresse: Nykøbing S.

Jul. Laybourn's Eftf. A/S, frøhandel. Specialforretning i alt fuglefrø, foder og rekvisitter for akvariefisk og alle dyr i stuekultur. Grundl. i 1895 af Jul. Laybourn (f. 6. juni 1873) og overgik i nov. 1936 til aktieselskab. Selskabet ledes af direktør M. P. Bøgely (f. 20. sept. 1877). Fra grundlæggelsen til nov. 1940 lå forretningen i Colbjørnsensgade, i de senere år i nr. 28; grundet på udvidelse til ren en gros handel flyttedes den til nuværende lokaler.

Adresse: Dronningensgade 66, Kbhvn. K.

Møller Lee, trælast- og bygningsartikler. — Grundl. i 1853 af Chr. Schibbye og Peter B. Nielsen som købmandsgård med handel med trælast, korn og kolonial m. m. Den nuværende indehaver, Møller Lee (f. 23. okt. 1883), overtog firmaet i 1916. Foruden handel med trælast omfatter forretningen alle øvrige bygningsartikler.

Adresse: Østergade 28, Hjørring.

William Leedgaard, købmandsforretning. Grundl. d. 19. febr. 1889 af N. I. Leedgaard (f. 1855, d. 1927). Indehaver (siden 1928): William Leedgaard (f. 1887).

Adresse: Hornbæk.

Leerbeck & Holm's kemiske Fabrikker. Grundl. i 1886 af Johan Holm (f. 1860, d. 1927) og Adolph Leerbeck (f. 1857, d. 1923). Efter sidstnævntes død indtrådte enken, fru Ottine Leerbeck (d. 1927) og sønnen, P. A. Leerbeck (f. 1890) som medindehavere. Efter Joh. Holms og fru Ottine Leerbeck's død i 1927 indtrådte K. Ahlmann-Ohlsen (f. 1882) og enkefru Laurine Holm (f. 1865) som medindehavere. P. A. Leerbeck udtrådte i 1940 og s. å. indtrådte apoteker K. Juul (f. 1887) som medindehaver. Apoteker K. Juul udtrådte i 1950, og fru Laurine Holm afgik ved døden, hvorefter K. Ahlmann-Ohlsen er eneindehaver af firmaet.

Fabrikken fremstiller medicinalpræparater.
Adresse: Store Kongensgade 63, Kbhvn. K.

Leerbæk Mølle. Grundl. ca. år 1500 under godset Leerbæk og drives fremdeles som vandmølle. I 1948 overtaget af Bagermestrenes Rugbrødsfabrik A/S, Vejle.

Adresse: Vejle.

Martin Leffers, skibsprovianteringsforretning. Grundl. i 1880 af Johs. Leffers (f. 1853, d. 1898). Indehaver (siden 1. okt. 1949): Martin Leffers (f. 1924).

Adresse: Fjordgade 2, Nykøbing M.

Alex Lefmann, hattemagerforretning. Grundl. d. 14. dec. 1907 af Emanuel Lefmann (f. 1861, d. 1940). I 1940 overtaget af sønnen, Alex Lefmann (f. 1905).

Adresse: Falkoner Allé 84, Kbhvn. F.

C. Lehm, rebslagerforretning og røgeri. Grundl. d. 16. marts 1874 af C. H. Lehm (f. 1845, d. 1921) og i 1904 overtaget af sønnen, C. Lehm (f. 1870); denne optog i 1930 sin søn, Svend Aage Lehm, som medindehaver af firmaet.

Adresse: Bredgade 6, Brønderslev.

Lehmann & Ree, patentbureau. Grundl. d. 7. nov. 1903 af civilingeniørerne Jul. Lehmann (f. 1869, d. 1941) og Herman Ree (f. 1872, d. 1945). Nuværende indehavere: civilingeniørerne Carl Hemmingsen (f. 1889) og Knud Høst-Madsen (f. 1910).

Adresse: Gammeltorv 22, Kbhvn. K.

Paul Lehmann, internationale transporter. Grundl. d. 16. okt. 1900 af Paul Lehmann (f. 1876, d. 1950). I 1938 optoges nevøen, Henrik Lehmann (f. 1906), som medindehaver. Grundlæggeren, Paul Lehmann, udtrådte af firmaet d. 31. dec. 1947 og firmaet videreføres derefter af Henrik Lehmann som eneindehaver.

Den 1. jan. 1950 stiftedes et datterselskab til varetagelse af Paul Lehmann's tidligere linieagenturer og dets befragtningsafdeling under navnet: Lehmann Junior med ovennævnte Henrik Lehmann som eneindehaver. Den 1. aug. 1950 stiftedes et andet datterselskab: H. J. Lehmann, der er generalagent for det engelske forsikringselskab The Warden Insurance Company Ltd., med ovennævnte Henrik Lehmann som eneindehaver.

Adresse: Amaliegade 35, Kbhvn. K.

T. A. Lehmann jun., trælastfirma. Grundl. d. 8. okt. 1895 af T. A. Lehmann (f. 1870). I 1945 overtaget af sønnen, Thorkild Asbjørn Lehmann (f. 1908).

Adresse: Vesterport, Kbhvn. V.

R. Lehn, herreekviperingshandel. Grundl. d. 2. okt. 1882 af Henning J. Christensen. Indehaver siden 1920: Richard Lehn (f. 1896).

Adresse: Adelgade 8, Nyborg.

Tage Lehnert, blikkenslager-, sanitets-, gas- og vandmesterforretning. Grundl. d. 7. aug. 1856 af Caius Emil Mariboe (f. 1825, d. 1888), hvis søn, Niels Ludvig Mariboe (f. 1857, d. 1919), optoges i firmaet i 1887, efter at have været forretningsfører siden 1880, og fortsatte den efter faderens død til 1917. I 1907 optoges i firmaet Johan Frederik Gustav Lehnert (f. 1863, d. 1938), der var værkfører fra 1891-1907, og som i 1917 overtog firmaet som eneindehaver og videreførte dette til sin død i 1938. I 1933 indtrådte sønnerne, Poul Lehnert (f. 1894) og Tage Lehnert (f. 1897), i forretningen. Disse fortsatte efter faderens død til 1941, i hvilket år Tage Lehnert overtog forretningen som eneindehaver. Fra 1856-1880 var firmanavnet Caius Emil Mariboe, fra 1880-1917 Emil Mariboe & Søn, fra 1917-1933 Emil Mariboe & Søn's Eftf., Gustav Lehnert, fra 1933-1941 Gustav Lehnert & Sønner og fra 1941 Tage Lehnert.

Adresse: Vesterbrogade 60 A, Kbhvn. V.

Hotel Leidersdorff i Hillerød. Grundl. ca. 1874 af Leidersdorff. Indehaver (siden 1947): Helmer Petersen (f. 1906).

Adresse: Hillerød.

A. Leidersdorff, pelsvaremagasin. Grundl. d. 16. sept. 1908 af Aage Leidersdorff (f. 1882), der fremdeles er indehaver af firmaet; siden 1942 sammen med sønnen, Aage Leidersdorff (f. 1910).

Adresse: Skoubogade 6, Kbhvn. K.

Rigmor Leidesdorff, Sofus Holms Eftf., manufakturhandel. Grundl. i 1880 af Sofus Holm (d. 1909), efter hvem forretningen d. 3. aug. 1909 overtoges af den nuværende indehaver, frøken Rigmor Leidesdorff (f. 1881).

Adresse: Fiolstræde 16, Kbhvn. K.

A. Leisner's Eftf., korn- og foderstofforretning. Grundl. d. 22. juli 1862 af C. Frederichsen (f. 1835), i 1894 overtaget af A. Leisner (f. 1850, d. 1923), i 1910 af sønnen, V. Winge Leisner (f. 1878, d. 1940) og i 1940 af dennes enke, fru Alexia Winge Leisner.

Adresse: Køge.

Victor E. Lemming, smedeforretning. Grundl. d. 15. sept. 1885 af Victor E. Lemming (f. 1863, d. 1912); siden dennes død videreført af sønnen, Kai Lemming (f. 1890).

Adresse: Sankt Peders Stræde 41, Kbhvn. K.

Lemvig Apotek. Oprettet d. 22. april 1813. Dets første indehaver var Johs. C. Ustvaldt (f. 1790, d. 1830). Indehaver (siden 1942): H. L. Hansen Krogh (f. 1882).

Adresse: Torvet 13, Lemvig.

Lemvig Avis. Grundl. i 1862 af Carl August Meyer og H. P. Munch; førstnævnte var bladets redaktør. Nuværende redaktør: Kai Schiwe (f. 1927).

Adresse: Søndergade 3, Lemvig.

Lemvig Bank A/S. Stiftet d. 1. juli 1874 på initiativ af prokurator Harpøth (f. 1835). Direktion: P. M. Pedersen (f. 1883) (siden 1921) og E. E. Schjøtt Hansen (f. 1899) (siden 1939).

Adresse: Torvet 4-5, Lemvig.

Lemvig Bogtrykkeri ved Holger Hestbech. Grundl. i 1863 af Carl August Meyer og H. P. Munch. Indehaver (siden 1920): Holger Hestbech (f. 1890).

Adresse: Søndergade 18, Lemvig.

Lemvig Cigar- og Tobaksfabrikker, Carl C. Andersen's Eftf. ved Alfr. Andreasen. Grundl. i 1836 af Carl C. Andersen. Ca. 1914 overtoges fabrikken af Lauritz Buch Bechgaard, som ansvarshavende deltager i et kommanditselskab. Dette selskab hævdes i 1938 og fabrikken overtoges af den nuværende indehaver, Alfred Andreasen (f. 1901). Siden 1930 har fabrikken haft en filial i København.

Adresse: Jyllandsgade 3, Lemvig.

Lemvig Folkeblad. Grundl. d. 3. jan. 1874 af en kreds af egnens folk. Bladets første redaktør var J. M. J. Lilholt (f. 1834). Nuværende indehaver: I/S De Bergske Blade. Nuværende redaktør: Ejner Skytte Christoffersen (f. 1910).

Adresse: Lemvig.

Lemvig Kafferisteri. Grundl. i 1899 af Fr. Smith. I 1919 overtaget af Chr. Nielsen Torp (f. 1885).

Adresse: Østerbrogade 29, Lemvig.

Lemvig Materialhandel ved Thorvald Christensen. Grundl. d. 4. aug. 1890 af konsul Mads Sørensen (f. 1857, d. 1930). Indehaver (siden 1. nov. 1924): Thorv. Christensen (f. 1894).

Adresse: Vasegaarden, Lemvig.

Lemvig Teglværk. Grundl. i 1839 af H. Smith. Indehaver (siden 1918): Magnus Villemoes (f. 1888).

Adresse: Teglgården, Lemvig.

Lemvig Trælasthandel. Grundl. i 1883 som savværk af I. P. Schou (f. 1846). I 1915 overtaget af sønnerne, Magnus Schou og Peder Schou (f. 1890). Nuværende indehavere: sidstnævnte og Magnus Schou's enke, fru Anna Margrete Schou.

Adresse: Østerbrogade 6, Lemvig.

Lemvig-Müller & Munck A/S. Handel med jern, stål og bygningsartikler. Grosserer Vald. Lemvig-Müller (d. 1928) stiftede selskabet den 1. januar 1920 ved sammenslutning af to gamle jernfirmaer:

I. F. Lemvig-Müller, Kulturvet 13 og P. G. Munck A/S, Vestergade 16.

Begge var grundlagt som hørkramforretninger i København i første halvdel af forrige århundrede.

Selskabets nuværende bestyrelse består af:

Højesteretssagfører H. H. Bruun (formand)
Overretssagfører Edw. Berner
Direktør N. Kirkebjerg
Direktør C.-J. Lemvig-Müller
Direktør Carl Nielsen.

De to sidstnævnte danner selskabets direktion.

Adresse: Vestergade 16, Kbhvn. K.



Vald. Lemvig-Müller

A. C. Lemvig-Müller, grosserer- og agenturforretning. Grundl. d. 1. okt. 1878 af grosserer A. C. Lemvig-Müller (f. 1853, d. 1929), søn af hørkræmmer J. F. Lemvig-Müller (f. 1823, d. 1888), Kulturvet nr. 13. Firmaet begyndte virksomheden med overtagelse af agenturer indenfor hørkram- og jernbranchen. Senere har firmaet specialiseret sig indenfor jern- og stålbranchen og arbejder hovedsagelig som repræsentant for førende jern- og stålværker.

I 1919 optoges sønnen, Aage Lemvig-Müller (f. 1895), i firmaet og førte det videre efter grundlæggerens død i 1929. I 1937 optoges firmaets mangeårige prokurist, Knud Hansen (f. 1877), som medindehaver af firmaet, men udtrådte atter i 1941 på grund af dødsfald for at overtage familiefirma i kaffebranchen. Aage Lemvig-Müller er derefter atter eneindehaver.

Adresse: Kronprinsessegade 26, Kbhvn. K.

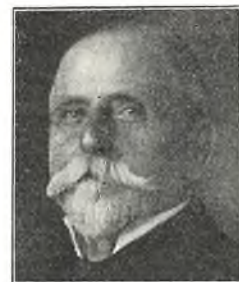

A. C. Lemvig-Müller

Ernst Lemvig-Müller & Co., kornfirma. Grundl. d. 6. juni 1893 af Ernst J. C. Lemvig-Müller (f. 1868, d. 1942). I 1899 optoges Holger Andersen (d. 1945) som kompagnon. Nuværende indehavere: cand. jur. Hilmar Finzen (f. 1898) og Antonios Coroneos (f. 1916).

Adresse: Gammeltorv 4, Kbhvn. K.

Oluf Lentz's Eftf. ved H. Münchow, købmandsforretning. Grundl. d. 22. juni 1890 af Søren Bredahl. I 1902 overtaget af Oluf Lentz (f. 1876) og i 1947 af H. Münchow (f. 1907).

Adresse: Nørrebrogade 61, Kbhvn. N.

A. Leonhardt, glarmesterforretning. Grundl. i 1868 af Rudolph Leonhardt (f. 1835, d. 1915). Indehaver siden 1924: Arthur Leonhardt (f. 1885).

Adresse: Danmarksgade 26, Fredericia.

C. F. Lerche, købmandsforretning. Grundl. ca. 1834 af Ludvig Richter. Indehaver siden 1928: P. J. Lerche (f. 1893).

Adresse: Gothersgade 56, Kbhvn. K.

C. A. Leth & Co., assuranceforretning. Grundl. i marts 1862 af C. A. Leth (f. 1836, d. 1917). I 1899 indtrådte sønnen, Kai Leth (f. 1872), som medindehaver, i 1915 overtog han firmaet; d. 1. jan. 1950 overgik det til dennes søn, Peter Leth (f. 1901).

Adresse: Holbergsgade 15, Kbhvn. K.

Max Levig & Co.'s Eftf. A/S, assuranceagentur. Grundl. d. 1. april 1890 af Valdemar Glückstadt (f. 1868, d. 1942) og Max Lester (f. 1866). Nuværende direktør (siden 1933): Povl H. Lester (f. 1896).

Adresse: Bredgade 30, Kbhvn. K.

Benjamin Levin, produktforretning. Grundl. i 1856 af Benjamin Levin (f. 1831 i Faaborg, d. 1899 i Kbhvn.). Den 24. nov. 1881 overtaget af sønnen, Joseph Levin, stifteren af Joseph Levin & Co. A/S (se dette). Nuværende indehaver: Joseph Levin & Co. A/S.

Adresse: Vestergade 3, Faaborg.

Emil Levin, manufakturforretning. Grundl. i 1859 af P. F. Elster. Indehaver siden 1912: Emil Levin (f. 1885).

Adresse: Hj. af Torvegade og Mellemgade, Faaborg.

Joseph Levin & Co. A/S. Grundl. d. 2. marts 1886 af Joseph Levin (f. 1859, d. 1921). Den 1. jan. 1903 omdannet til et aktieselskab med grundlæggeren som direktør. Selskabet har overtaget firmaet Benjamin Levin i Faaborg (se dette). Nuværende direktion: stifterens søn, Preben Levin (f. 1884) og Georg Nielsen (f. 1901).

Adresse: Islands Brygge 35-37, Kbhvn. S.

Ludvig Levin, glasimportforretning. Grundl. d. 1. maj 1902 af Olaf Ludvig Levin (f. 1878), som stadig er indehaver af forretningen.

Adresse: Levins Passage, Bredegade 5, Aalborg.

Oscar E. Levin & Co. grossererforretning. Grundl. d. 7. dec. 1909 af Oscar E. Levin (f. 1881), der er eneindehaver af forretningen.

Adresse: Vesterbrogade 92, Kbhvn. V.

M. Levinsky & Co., pelsvarer og hatte en gros. Grundl. d. 30. nov. 1869 af M. Levinsky (d. 1904), der under firmanavnet M. Levinsky overtog en ældre forretning efter P. A. Eisingers enke (P. A. Eisinger etableret ca. 1834). Ved Carl Schottländers indtræden i firmaet i 1893 blev dets navn forandret til M. Levinsky & Co., og der påbegyndtes fabrikation af pelsværk, hatte og huer. Fra M. Levinskys død i 1904 var C. Schottländer eneindehaver indtil 1912, da han optog sin mangeårige med-

arbejder, broderen Louis Schottländer (d. 1937), som kompagnon. Efter Carl Schottländers død i 1925 blev i 1928 Jørgen Birger Christensen optaget som kompagnon i firmaet. I 1937 udtrådte han, idet han overtog firmaets detail forretning, som han fører videre under navnet Levinsky's Eftf. Samtidig optoges Erik Schottländer (f. 10. april 1905) i firmaet M. Levinsky & Co., og var efter faderen, L. Schottländer's død i 1937 eneindehaver af firmaet til 1941, da broderen, Bent Schottländer (f. 8. febr. 1916), blev medindehaver.

Adresse: Østergade 38, Kbhvn. K.

L. Levison junr., Aktieselskab. Grundl. d. 11. juni 1850 af Lion Levison; overgik i 1884 til sønnerne, Isidor Levison og Adolf Levison; ejedes af sidstnævnte, indtil virksomheden i 1916 overgik til aktieselskab med en bestyrelse bestående af: Adolf Levison, grosserer Johan Levin, overretssagfører Arthur Rothenborg og grosserer M. Sander.

I 1918 udnævntes Valdemar Mygind til direktør, en post han bestred til sin død i 1941. Fra 1941 lededes firmaet af direktørerne Valdemar Jørgensen og Valdemar Lithau. I de forløbne år, siden Lion Levison i 1850 åbnede sin beskedne papirbod i Pilestræde, hvor grunden blev lagt til den nuværende virksomhed på Købmagergade, har forretningen udviklet sig til at omfatte handel med: papir en gros, kontorartikler, kontorinventar, anlæg af regnskabs-systemer (forretningsorganisation) m. m. Endvidere har firmaet etableret en papirvarefabrik omfattende bogbinderi, linieranstalt, offset og ståltryk etc. En del af firmaets forskellige fabrikata eksporteres.

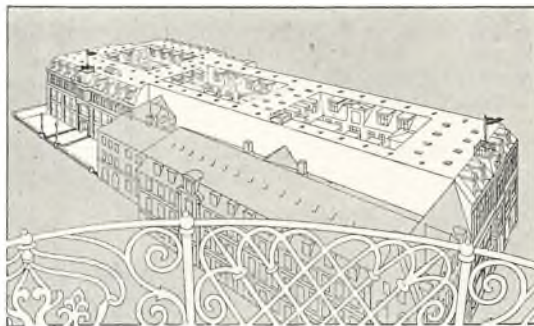

L. Levison junr.

Firmaets ejendomme strækker sig fra Købmagergade til Pilestræde, hvor ca. 300 personer er beskæftiget. Aktiekapitalen pr. 30. juni 1950: 1,5 mill. kr.; reservekapital: 1,6 mill. kr.

Den nuværende bestyrelse består af landsretssagfører, fh. minister Per Federspiel (formand), civilingeniør Einar C. Bache, grosserer cand. jur. Poul Jacobsen, grosserer Johan Levin, direktør Bjarnar Hall og generalkonsul Ernst Carlsen.

Nuværende direktion: Valdemar Jørgensen (tilknyttet virksomheden siden 1904) som direktør fra 1941, og Walther Hallarth (siden 1932) som direktør siden 1946.

Adresse: Købmagergade 50, Kbhvn. K.

Levring & Larsen A/S, elektrisk installations- og radioforretning. Grundl. d. 11. dec. 1898 af Olaf Rye Levring (d. 1906) og Holger David Larsen (f. 1864, d. 1936). Omdannet til aktieselskab i 1934. Nuværende direktør: S. A. Kaarsberg Schmidt (f. 1910).

Adresse: Gammel Kongevej 140, Kbhvn. V.

Albert Levysohn, grosserer- & agenturforretning. Grundl. i 1888 af Albert Levysohn (f. 1860, d. 1937). Indehaver (siden 1937): fru Esther Levysohn (f. 1869) og datteren, Grete Levysohn (f. 1896).

Adresse: Store Strandstræde 19, Kbhvn. K.

H. Libergren, herreekviperingsforretning. Grundl. i 1882 af C. Holmbom. Indehaver (siden 1. nov. 1949): H. Libergren (f. 1910).

Adresse: Adelgade 86, Skanderborg.

T. I. P. Lichtenberg's Bagerier og De forenede Skibsbrødfabrikker A/S. Bageriet er anlagt d. 10. dec. 1810. I 1887 overtoges det af Theodor Johan Peter Lichtenberg (f. 1865, d. 1901). I 1900 overtog T. I. P. Lichtenberg desuden den skibsbrødforretning, som hans fader, C. F. Lichtenberg (f. 1837, d. 1900) havde grundlagt i 1870. I 1911 sammensluttedes denne virksomhed med skibsbrødfabrikken på Bodenholms Plads, der var grundlagt af A. N. Hansen, og den samlede virksomhed fik navnet De forenede Skibsbrødfabrikker A/S. I 1926 stiftedes aktieselskabet T. I. P. Lichtenbergs Bagerier og De forenede Skibsbrødfabrikker. Nuværende direktør (siden 1943): Rudolf Jørgensen (f. 1913).

Adresse: Islands Plads, Kbhvn. K.

Aage Lichtinger A/S, cigarillosfabrik. Grundl. d. 6. okt. 1910 med Aage Lichtinger (f. 1882) som direktør til 1939.

Bestyrelsen består nu af fabrikant W. Ø. Larsen (f. 1893), der er kommitteret i selskabet fra 1939; højesteretssagfører Flemming Allerup (f. 1893), der er bestyrelsens formand; grosserer Ole W. Ø. Larsen (f. 1920) og fabrikant Aage Lichtinger.

Direktør: Svend Aage Hessner (f. 1900) (siden 1939).

Adresse: Jagtvej 169, Kbhvn. Ø.

Poul Lieberkind A/S, manufaktur- og herreekviperingsforretning. Grundl. ca. 1890 af farver H. E. Thygesen. I 1900 overtaget af Valdemar Jensen (f. 1875) og i 1908 af Poul Lieberkind (f. 1882, d. 18. maj 1948). Efter dennes død omdannet til et aktieselskab med en aktiekapital på kr. 300.000. Direktion: Sv. Juel (f. 15. juli 1917).

Adresse: Nørregade 17, Frederiksværk.

P. W. Liebst, Indehaver K. Liebst, kolonial-, korn- og foderstofforretning, bygningsartikler, kgl. hofleverandør. Grundl. d. 26. aug. 1847 af Peder Wilhelm Liebst (f. 1808, d. 1873). Indehaver (siden 1921): sønnesønnen, K. Liebst (f. 1893).

Adresse: Fredensborg.

N. P. Liisberg & Søn's Eftf. ved C. J. Liisberg, smedeforretning og vognfabrik. Grundl. d. 1. jan. 1862 af Johan Nicolai Gjern. Indehaver (siden 1937): Carl Johan Liisberg (f. 1888).

Adresse: Dronningens Tværgade 42, Kbhvn. K.

H. P. Lillelund A/S, glarmesterforretning. Grundl. d. 22. juni 1847. I 1884 overtaget af H. P. Lillelund (f. 1856, d. 1936). I 1936 omdannet til et aktieselskab. Nuværende direktør: ovennævntes dattersøn, Mogens Lillelund-Christiansen (f. 1917).

Adresse: Peder Hvitfeldts Stræde 7, Kbhvn. K.

Lilliendal, handelsgartneri. Grundl. i 1903 af P. Pedersen (f. 1880). I 1944 overtaget af sønnen, Verner Pedersen (f. 1912). Gartneriet var oprindeligt anlagt som landbrug, men blev senere omdannet til handelsgartneri og omfatter nu både blomster, planter og grønsager.

Adresse: Ørbækvej 50, Odense.

Limfjorden, Bryggeriet, se Aalborg Aktiebryggerier.

Limfjordsøsters-Kompagniet ved Valdemar Jensen & Co. I 1851 bortforpagtedes østersfiskeriet i Limfjorden af regeringen til agent I. B. Steenberg, kammerråd Lykke og justitsråd C. Claudi. Fra 1885-90 frededes østersfiskeriet, hvorefter der sattes bestemte grænser for dets udnyttelse. De nuværende forpagtere er: tandlæge Valdemar Jensen, Aalborg (f. 1887), grosserer Axel Jensen, Odense (f. 1891), købmand Albert Thomsen, Århus (f. 1880) og fiskeeksportør A. Priess, Glyngøre (f. 1886).

Adresse: Ørodde, Nykøbing M.

Robert Alling Linck, glarmesterforretning. Grundl. d. 15. juli 1888 af A. B. Linck (f. 1854, d. 1916). Fra dennes død fortsat af sønnen, Robert Linck (f. 1889).

Adresse: Amager Landevej 144, Kastrup.

A. Lind, herreekviperingsforretning. Grundl. i 1910 af Viggo Schrøder (f. 1880). Den 1. marts 1931 overtaget af A. Lind (f. 1884).

Adresse: Strandvejen 175, Hellerup.

Chr. V. Lind, frugt, import og en gros. Grundl. d. 15. okt. 1896 af Chr. V. Lind (f. 1873, d. 1936). I 1932 overtoges virksomheden af grundlæggerens søn, Knud P. Lind (f. 1907).

Forretningen begyndte som detailforretning i Jernbanegade, i 1906 gik virksomheden til lige over til en gros handel, og s. å. flyttedes til hjørnet af Gravensgade og Store Vestergade og i 1945 flyttedes til egen, nyindrettet ejendom i Løkkegade 20, hvor der bl. a. findes et stort bananmodningsanlæg.

Adresse: Løkkegade 20, Aalborg.



Knud P. Lind

Janus A. Lind's Sønner, grossererforretning (værktøj, automobiledele og maskiner). Grundl. i 1904 af Janus A. Lind (f. 1877). I 1942 overtaget af sønnerne, Henning Ravnsø Lind (f. 1911) og Jens A. Ravnsø Lind (f. 1912).

Adresse: Fredensgade 54, Århus.

Jørgen Lind, snedkerforretning. Grundl. d. 5. febr. 1892 af N. Lorentzen (f. 1863, d. 1927). Indehaver siden 1946: Jørgen Lind (f. 1917).

Adresse: Danmarksstræde 20, Fredericia.

V. A. Lind, guldsmed (fh. Rasmus Jensen). Grundl. d. 30. april 1867 af Rasmus Jensen (f. 13. april 1841, d. 2. dec. 1922), der drev virksomheden indtil d. 30. april 1917, hvorefter hans mangeårige medarbejder, datteren Louise-Lind, videreførte forretningen. Sidstnævnte optog d. 30. april 1927 sin søn, Valdemar Aage Lind (f. 7. juni 1898), i firmaet; i 1934 overtog denne firmaet som eneindehaver.

Adresse: Søndergade 36, Horsens.

Leon Lindahl, snedkerforretning. Grundl. i 1847 af Lauritz Biørn Malling (f. 1814, d. 1894). Indehaver (siden 1949): Leon Lindahl (f. 1919).

Adresse: Vodroffsvej 17, Kbhvn. V.

Aage Lindberg, urmagerforretning. Grundl. i 1877 af C. C. Jensen (f. 1845). Indehaver (siden 1918): Aage Lindberg (f. 1884).

Adresse: Sindal.

Anna Lindberg, kolonial- og skibshandel. Grundl. i 1865 af P. Petersen. I 1901 overtaget af J. K. Lindberg (f. 1875, d. 1930) og videreført af dennes enke, fru Anna Lindberg. Den 1. jan. 1949 overtoges firmaet af sønnen, Gunnar Lindberg (f. 1908).

Adresse: Ebeltoft.

I. P. Lindborgh, glarmesterforretning. Grundl. i 1899 af K. Schiøt (d. 1940). I 1908 overtaget af I. P. Lindborgh (f. 1875).

Adresse: Frederiksberg Allé 27, Kbhvn. V.

Axel C. B. Linde, varme-, sanitets- og elektricitetsfirma. Grundl. i 1882 af Chr. Linde (f. 25. nov. 1838, d. 1913). I 1904 overtoges firmaet af sønnen, den nuværende indehaver, Axel C. B. Linde (f. 6. sept. 1878). Siden 1933 er dennes søn, civilingeniør Karl A. J. Linde (f. 1907), prokurist i firmaet.

Adresse: Vestergade 88, Odense.

Otto Linde's Eftf., M. Rasmussen, mæglerforretning. Grundl. d. 1. juni 1887 af C. R. Linde (f. 1829). Nuværende indehaver: H. M. C. Rasmussen (f. 1895).

Adresse: Fakse Ladeplads.

H. Lindelof, kemisk tøjrensingsanstalt, kunststopningsforretning. Grundl. i 1910 af C. Lindelof (f. 1867, d. 1929). I 1929 overtaget af datteren, H. Lindelof.

Adresse: H. C. Ørstedes Vej 66, Kbhvn. V.

Aug. Lindemann, bogbinderi. Grundl. i 1854 af C. S. Jürgensen (f. 1827, d. 1896). Efter grundlæggerens død videreførtes forretningen af sønnen, Emil Jürgensen (f. 1856, d. 1930). Denne optog i 1919 Aug. Lindemann (f. 1888) som medindehaver. Emil Jürgensen udtrådte i 1923 af virksomheden, som derefter fortsattes af Aug. Lindemann som eneindehaver.

Adresse: Markdanersgade 5, Kolding.

W. Lindeskov, købmandsforretning. Grundl. d. 6. sept. 1872 af Alfred W. Petersen (d. 1916). Overtaget i 1914 af W. Lindeskov (f. 1886), der i 1949 optog sin søn, Jørgen Lindeskov (f. 1913) som medindehaver.

Adresse: Slotsgade 10, Hillerød.

J. P. Lindhard & Co. A/S, herre- og damelinjeri en gros samt skjorte-, slips- og korsetfabrik. Grundl. d. 10. nov. 1867 af Joseph Bloch (f. 1816, d. 1872). Omdannet til aktieselskab i 1919. Direktør (siden 1924): Alb. Rasmussen (f. 1894).

Adresse: Valkendorfsvej 16, Kbhvn. K.

Helge Lindharth A/S, grossererforretning. Grundl. d. 15. april 1892 af B. Berendsen, som startede en forretning med olie- og tjæreprodukter, tvist o. l. tilligemed en agenturforretning, specielt for import af elain (en højforsæbelig olie, som særlig anvendes indenfor klædeindustrien) fra Koninklijke Stearine Kaarsenfabriek „Gouda“. I 1906 omdannedes forretningen til aktieselskab med grundlæggeren som direktør. I 1925 tiltrådte Helge Lindharth (f. d. 1. april 1898) som prokurist og fik afgørende indflydelse på firmaets ledelse. Selskabet udvidede sit virkeområde til desuden at handle med kloakstøbegods, afløbsrør, værktøjer og isenkram specielt til ingeniørmurer- og entreprenørforretninger. I 1938 trådte grundlæggeren tilbage, og Helge Lindharth fortsatte som direktør. Samtidig antoges det nuværende firmanavn. Bestyrelsen består af direktøren, nævnte Helge Lindharth, der er formand, amtsvejassistent Kai Lindharth og prokurist Tove Hansen.

Aktiekapitalen er på kr. 125.000.

Adresse: Havnegade 53, Kbhvn. K.

Anton Linnet, kaffefirma. Grundl. d. 3. nov. 1903 af Anton Linnet (f. 1879), der fremdeles er indehaver af firmaet; nu sammen med sønnen, Palle Linnet (f. 1916).

Adresse: Vester Voldgade 19, Kbhvn. V.



Helge Lindharth

Linotol-Kompagniet, fabrik for fugefri gulvbelægning „Linotol“. Grundl. d. 13. maj 1902 af brødrene, cand. polyt. C. P. Drescher (f. 1877, d. 1918) og Harald Drescher (f. 1879). Siden 1918 er sidstnævnte indehaver.



Harald Drescher

„Linotol“ fremstilles såvel til lettere brug som til svær belastning og har vundet stor udbredelse i det moderne byggeri. Fabriken fremstiller nu tillige et gummiprodukt „Plasolium“ til gulv- og tagbelægning.

I 1946 stiftedes „Aktieselskabet Linotol for Øerne“, med ovennævnte som direktør, hvis formål er at varetage salget af fabrikkens produkter til forhandlerne i provinsen.

Adresse: Vester Fælledvej 66, Kbhvn. V.

Lion de la Perse A/S, kemisk fabrik. Denne virksomhed er grundlagt i 1878. I 1925 omdannedes fabrikken til et aktieselskab.

Bestyrelsen består af selskabets direktion, grosserer H. N. Fusaard (f. 1894), som tiltrådte som direktør i året 1926 og grosserer K. E. Johansen (f. 1914), som tiltrådte i 1945 samt salgschef Ejnar Hintze Holm (f. 1917).

Adresse: Ny Vestergade 7, Kbhvn. K.

Peter Lip, købmandsforretning. Grundl. d. 17. febr. 1856 af købmand Beer (f. 1822, d. 1886). Indehaver (siden 1923): Peter Lip (f. 1893).

Adresse: Kompagnistræde 2, Kbhvn. K.

I. & O. Lisfeldt, læderhandel. Grundl. d. 10. dec. 1867 af Salomon Levinsohn og i 1899 overtaget af sønnen, Carl Levinsohn (f. 1857, d. 1938). Efter dennes død fortsat af hans enke, fru Ingeborg Lisfeldt (f. 1879). I 1940 optoges sønnen, Oscar Lisfeldt (f. 1910), som medindehaver; sidstnævnte er fra 1. jan. 1950 eneindehaver.

Adresse: Gammel Mønt 39, Kbhvn. K.

Chr. Lissau's Cigarfabrik. Grundl. d. 24. sept. 1897 af Chr. Lissau (f. 1871, d. 1944). I 1944 overgik fabrikken til sønnen, Max Lissau (f. 1902), der har været tilknyttet virksomheden siden 1916.

Adresse: Nørregade 17, Vejle.

G. Lissau, bageri. Grundl. i 1876 af H. I. Meinhardt. Indehaver siden 1944: Gunnar Ole Lissau (f. 1915).

Adresse: Vissingsgade 16, Vejle.

Chr. Littrup-Fiil, Hjørring Møbelmagasin. Grundl. d. 1. febr. 1910 af Christian Littrup-Fiil (f. 1884), der stadig er indehaver af forretningen.

Adresse: Springvandsplads, Hjørring.

Livsforsikringsselskaber, se under det enkelte selskabs navn.

Otto Lodberg, isenkramforretning. Grundl. d. 21. okt. 1887 af Otto Lodberg (f. 19. april 1857, d. 17. jan. 1935). I 1929-30 foretoges en udvidelse og modernisering af forretningen, og den 1. juli 1930 overtoges den af grundlæggerens søn, den nuværende indehaver, Poul E. Lodberg (f. 29. jan. 1906).

Adresse: Rådhusstræde 4, Randers.

P. Lodberg's Efft., glarmesterfirma. Grundl. d. 15. okt. 1868 af Peter Christian Wilhelm Lodberg (f. 1841, d. 1910). Nuværende indehaver: Gunnar Andersen (f. 1909).

Adresse: Christian d. 9. Gade 7, Kbhvn. K.

Loehrs Kulimport A/S. I 1853 grundlagde C.W. Loehr (f. 1824, d. 1891) og P. Hansen en kulimportforretning i forbindelse med saltimport og et sejskibsrederi. I 1920 skiltes kulimporten ud som selvstændigt aktieselskab. Nuværende direktør: Anders Jensen (f. 1895).

Adresse: Gothersgade 40, Fredericia.

C. W. Loehr's Saltimport A/S. Den 16. maj 1853 anlagde C. W. Loehr (f. 1824, d. 1891) og P. Hansen et saltværk i forbindelse med kulimport og et sejskibsrederi. Midt i tredserne deltes forretningen, og P. Hansen fortsatte rederivirksomheden alene, medens C. W. Loehr alene drev den øvrige virksomhed indtil 1882. Da blev saltforretningen afstået til Christiansholms Fabrikker, der lod den bestyre af grundlæggerens søn, C. W. Loehr jun. (f. 1859, d. 1928). Efter faderens død 1891 købte denne virksomheden tilbage. I 1914 omdannedes de igen forenede kul- og saltimportfirmaer til aktieselskab med C. W. Loehr som bestyrelsesformand og leder af virksomheden. I 1920 udskiltes kulforretningen som selvstændigt selskab Loehr's Kulimport A/S (se dette) og firmaet driver nu udelukkende import af og en gros handel med salt.

I 1947 overgik samtlige aktiver og passiver i A/S Esbjerg Salt- & Cinders Fabrikker til A/S C. W. Loehr's Saltimport, der viderefører virksomheden under eget navn. Esbjerg Salt- & Cinders Fabrikker var en fortsættelse af et ældre firma, der var grundlagt i 1895 af H. Pagh (f. 1859, d. 1922) og som d. 1. jan. 1901 var blevet omdannet til et aktieselskab.

C. W. Loehr's Saltimport's aktiekapital er 200.000 kr.

Bestyrelsen består af direktør Asker Thaulow (f. 8. febr. 1884), der er formand, landsretssagfører P. A. Gudsøe (f. 5. aug. 1876) og købmand Frederik Duus (f. 19. febr. 1873).

I 1936 tiltrådte V. Juhl (f. 6. juni 1886) som forretningsfører og i 1947 som direktør for selskabet.

Adresse: Prinsessegade 93 A, Fredericia.

C. B. Lohrer A/S, grossererfirma. Grundl. d. 2. dec. 1852 af Carl B. Lohrer (f. 1827, d. 1892). Omdannet til aktieselskab i 1946. Nuværende direktion: sønnesønnen, C. B. Lohrer (f. 1908) og B. Kjær (f. 1905).

Adresse: Store Kongensgade 90, Kbhvn. K.

G. G. Lohses Eftf., vinhandel. I 1899 overtog Christian Anders Johannes Wolstrup en ældre forretning og anmeldte samtidig ovenstående firmanavn. Nuværende indehavere: W. F. E. Rasmussen (f. 1902) og C. W. R. Reinhard (f. 1904).

Adresse: Bredgade 6, Kbhvn. K.

H. Lohse's Boghandel ved J. Sloth Christensen, bog- og en gros papirhandel. Grundl. d. 21. okt. 1861 af Hans Hinrich Lohse (f. 1833, d. 1909). Nuværende indehaver: Johs. Sloth Christensen (f. 1896).

Adresse: Storegade 25, Varde.

Th. Lohse & Co., se Det Danske Medicinal- & Kemikaliekompagni A/S.

Lolland - Falsters Andels Foderstofforening L. M. A. F. Grundl. 1901 af en kreds af landboere. Direktør siden 1935: Poul Roed (f. 1902).

Adresse: Nakskov.

Lolland-Falsters Andels Svine-Slagteri. Stiftet ved generalforsamling d. 16. marts 1889 og d. 21. november samme år begyndte slagtingen. I det første driftsår modtoges ca. 12.000 svin; slagteriet er nu i stand til at modtage 200.000 svin om året. Slagteriet blev ombygget i 1926, udvidet i 1932 og atter udvidet betydeligt i 1934-35.

Den første bestyrelse bestod af mejerier Højgaard, Aunede, gårdejer H. P. Jensen, Alminde, gårdejer Jørgen Nielsen, Radsted, gårdejer H. P. Mortensen, Sønder Ørslev og gårdejer O. Rasmussen, Gaabense.

Slagteriets formænd siden stiftelsen: gårdejer Jørgen Nielsen, Radsted (fra 1889 til 1891), gårdejer H. P. Mortensen, Sønder Ørslev (fra 1891 til 1902), gårdejer P. Toxværd, Marrebæk (fra 1902 til 1906), gårdejer P. Pedersen, Killerup (fra 1906 til 1928), gårdejer Ludvig Hemmingsen, Marrebæk (fra 1928 til 1933), parcellist Vilh. Eriksen, Frejlev (fra 1933 til 1938), gårdejer Anton Topp, Flintinge (fra



Lolland Falsters Andels Svine-Slagteri

1938 til 1945) og proprietær Dines Jespersen, Annaslyst, Nysted (f. 5. juni 1887) (fra 1945).

Slagteriets direktører siden stiftelsen: Chr. Petersen (fra 1889 til 1892), Chr. Christensen (fra 1892 til 1899), cand. pharm. C. L. Becker (fra 1899 til 1902), P. Thomsen (fra 1902 til 1904), O. Yding (fra 1904 til 1933) og H. Møller Simonsen (f. 1896) (siden 1933).

Adresse: Søvvejen, Nykøbing F.

Lolland-Falsters Boligmontering ved Gunnar Hansen. Grundl. i 1910 af W. Clausen. Indehaver (siden 1948): Gunnar Hansen (f. 1922).

Adresse: Slotsgade 9, Nykøbing F.

Lolland-Falsters Cyklelakerings - Etablissement v. Carlo Pantmann Hansen. Grundl. i 1888 af Carl Hansen (f. 1864, d. 1923). Indehaver siden 1927: Carlo Pantmann Hansen (f. 1890).

Adresse: Engboulevard 28, Nykøbing F.

Lolland-Falsters Folketidende (Venstreblad). Grundl. d. 1. okt. 1873 af folketingsmand Rasmus Claussen (f. 1835, d. 1905), der var redaktør til 1879. Hans søn, forfatteren Sophus Claussen (f. 1865, d. 1931), var medudgiver af bladet fra 1905. Nuværende indehavere: fru Anna Claussen, Taarbæk, fru Kitty Frandsen, Århus, fru Ilse Cros, Frankrig, fru Henriette Hansens arvinger og Holger Bork. Nuværende redaktører: Ole Bork (f. 1918) (ansv. red. siden 1945) og Gunhild Bork (f. 1912) (siden 1945).

Adresse: Tværgade 14, Nykøbing F.

Lolland-Falsters Industri- og Landbrugsbank A/S. Stiftet i 1907 (vedtægter af 27. april). Virksomheden påbegyndt d. 12. juni s.å. Bestyrelsens formand: grosserer H. Borchersen (f. 1888). Direktør (siden 1935): E. E. Schou (f. 1897).

Adresse: Torvet, Nykøbing F.

Lolland-Falsters Stifts-Tidende (konservativt dagblad). Grundl. d. 1. sept. 1806 i Maribo af underretsprøkurator Joh. Nic. Høst (d. 1854) og kaldtes da „Kongelig allernaadigst privilegeret Lollands Stifts Adresse Avis“. Flyttet til Nykøbing F. i 1835. Redaktør (siden 1948): Carl Kauffeldt (f. 1914).

Adresse: Østergade 20, Nykøbing F.

Lolland-Falsters Venstreblade. Den 5. nov. 1891 stiftedes et interessentskab, til udgivelse af De lolland-falsterske Venstreblade, omfattende:

Nykøbing Dagblad,
Østlollands Folkeblad,
Maribo Avis,
Rødby Dagblad og
Nakskov Folkeblad samt

Stubbekøbing Avis (sidstnævnte siden 1933). Redaktører: Niels Bendixen (1891-94), P. Frederiksen (1894-1903), J. A. Jensen (1903-14), Johs. Fog-Petersen (1914-21), Martin Pedersen (1921-27) og N. P. Nielsen (f. 1898) (fra 1927).

Lolland-Falsters Venstreblade er siden 1905 organ for Det radikale Venstre.

Adresse: Østergade 9, Nykøbing F.

Lollands Handels- og Landbrugsbank A/S. Stiftet i 1907 med første vedtægter af 9. februar.

Bestyrelsen består nu af godsejer L. V. A. Zierson (f. 1869), formand, godsejer Kn. Rasmussen, næstformand, proprietær P. A. Pedersen, skibsmægler H. F. V. Rasmussen, gårdejer A. Hansen, Nakskov og direktør H. O. D. Pedersen.

Nuværende direktion: Harald Jensen (f. 1898).

Adresse: Nybrogade 3, Nakskov.

Lollands-Posten (konservativt dagblad). Grundl. d. 1. jan. 1836 af prokurator Jens Chr. Larsen (f. 1793, d. 1848). Den 1. jan. 1918 overgik bladet til et aktieselskab. Nuværende redaktion: P. Jul. Nielsen (f. 1903) og O. L. Rasmussen (f. 1907).

Adresse: Maribo.

Lollands Tidende (venstreavis). Grundl. d. 11. febr. 1868 som Nakskov Tidende af fh. redaktør af Stubbekøbing Avis, Valdemar Petersen (f. 1846, d. 1875). Efter dennes død fortsattes bladet af Rasmus Claussen (f. 1835, d. 1905), hvis svigersøn, N. Th. Petersen (f. 1859, d. 1908) overtog det få år efter. Efter dennes død overtog C. C. Haugner (f. 1865, d. 1944) bladet som redaktør og udgiver. I 1940 indtrådte Einar Jacobsen (f. 1908) i redaktionen. Denne er siden redaktør Haugners død i 1944 chefredaktør.

Forretningsfører: A. Thordrup (f. 1898).

Siden 1918 udgives bladet af et aktieselskab. Dettets direktion består nu af sparekassedirektør A. R. Paulsen (f. 1879), gårdejerne J. C. Kristjansen (f. 1889) og J. P. Jensen (f. 1883) samt bladets redaktør og forretningsfører.

Adresse: Nørre Boulevard, Nakskov.

Den Lollandske Landbostands Sparekasse. Grundl. d. 26. nov. 1870.

Sparekassens første bestyrelse: gårdejer Gotfred Hansen, Holeby, gårdejer R. Sørensen, Vester Karleby, gårdejer M. Rasmussen, Kløn-



Den lollandske Landbostands Sparekasse

ge, gårdejer J. Pedersen, Branderslev og gårdejer H. Rasmussen, Suderballe.

Sparekassens første direktør var Gotfred Hansen (f. 1823, d. 1904); efter denne fulgte i 1904 Chr. Frederiksen (f. 1854, d. 1924) og efter denne tiltrådte i 1924 den nuværende direktør, A. R. Paulsen (f. 1879).

Det nuværende tilsynsråd består af: sognerådsformand, proprietær V. Markussen, der er formand, sognefoged J. Rosenbjerg, proprietær A. Svendsen, sognefoged A. Jørgensen, gårdejer Biel-Knudsen og skyldrådsformand Alfred Jensen.

Adresse: Nygade 1, Nakskov.



A. R. Paulsen

London Herremagasin ved Aage Damsgaard, herreekviperingsforretning. Grundl. d. 1. maj 1874 i Struer af Chr. Damsgaard (f. 20. maj 1851, d. 1926). Forretningen flyttedes til Horsens d. 1. sept. 1879. Indehaver siden 1926: sønnen, Aage Chr. Damsgaard (f. 21. nov. 1885).

Adresse: Søndergade 1, Horsens.

London Herre-Magasin. Grundl. 1911 af Axel Kelstrup (f. 1885, d. 1932). Siden hans død fortsat af hans enke, fru Marie Kelstrup (f. 1887).

Adresse: Vestergade 1, Silkeborg.

London Herre-Magasin. Grundl. d. 25. okt. 1907 af H. C. Hansen (f. 1880), der stadig er indehaver af forretningen.

Adresse: Nørregade 19, Vejle.

London-Magasinet i Aalborg, herreekviperingsforretning. Grundl. d. 5. okt. 1906 af Fred. G. Bender (f. 1880, d. 1940). Nuværende indehaver: Frode Bender (f. 1884) og Jørgen Ib Bender (f. 1914).

Adresse: Østerågade 11, Aalborg.

London Magasinet, herreekviperingsforretning. Grundl. d. 12. sept. 1907 af Jørgen Peter Jasper (f. 1878, d. 1935). Indehaver (siden 1939): Chr. I. Jasper (f. 1913).

Adresse: Gothersgade 13, Fredericia.

C. J. Loof, bødkerforretning. Grundl. i 1893 af H. Loof (f. 1857, d. 1948). Nuværende indehaver: C. J. Loof (f. 1887).

Adresse: Møllergade 61, Svendborg.

George Lorange & Co.'s Eftf., vinhandel. Grundl. i 1871. Nuværende indehaver: Erik Steffen Hansen (f. 1912).

Adresse: Næstved.

A. Lorentzen's Eftf. ved V. Jensen, grossererforretning. Grundl. i sommeren 1897 af A. Lorentzen. Indehaver (siden 1927): V. Jensen (f. 1882).

Adresse: Kompagnistræde 34, Kbhvn. K.

A. Lorentzen, Th. Lassens Eftf., maskinfabrik og støbegodslager. Grundl. i 1869 af Thomas Lassen (d. 1911). Indehaver (siden 1939): A. Lorentzen (f. 1904).

Adresse: Smedegade 35, Varde.

J. N. Lorentzen, manufakturforretning. Grundl. d. 2. dec. 1902 af J. N. Lorentzen (f. 1872, d. 1947). I 1948 overtaget af K. B. Lorentzen (f. 1907).

Adresse: Holsted St.

S. C. Lorenzen, kolonialforretning en gros. Grundl. i 1880 af S. C. Lorenzen (f. 1852, d. 1924). I 1919 overtaget af sønnen, C. S. Lorenzen (f. 1890) og svigersønnen, Jens Peter Sørensen (f. 1878, d. 1936). Siden 1936 er C. S. Lorenzen eneindehaver.

Adresse: Vestergade 12, Tønder.

Lorenzi & Scarabello, terrazzoforretning. Grundl. i 1905 af F. Lorenzi (f. 1874, d. 1944); i 1941 overtaget af sønnen, Carlo de Lorenzi (f. 1906).

Adresse: Alsgade 9, Sønderborg.

Ludvig Loria ved Albert Nielsen, stentrykkeri. Grundl. d. 14. febr. 1868 af Ludvig Loria (f. 1837, d. 1874). Indehaver siden 1931: Albert Nielsen (f. 2. april 1866).

Adresse: Storegade 8, Randers.

Lorry A/S, forlystelsesetablissement, er en fortsættelse af et traktørsted, grundlagt 1834 af Lars Hansen Boserup. I 1896 overtoges etablissementet af Laurentius („Lorry“) Feilberg (f. 1859, d. 1917). I 1920 omdannedes etablissementet til aktieselskab under direktion af Valdemar Nielsen (f. 1870, d. 1935); efter hans død tiltrådte den nuværende direktør, Martin Østergaard (f. 1893).

Adresse: Allégade 7, Kbhvn. F.

Hans D. Lottrup's Eftf. ved H. M. Sørensen, købmandsforretning. Grundl. d. 4. april 1876 af Hans D. Lottrup. Indehaver (siden 1925): H. M. Sørensen (f. 1902).

Adresse: Sankt Pauls Gade 17, Aarhus.

H. G. Lottrup, barnevognsfabrik. Grundl. d. 9. sept. 1875 som karosseriværksted af J. Nielsen (f. 1843, d. 1935). Indehaver siden 1943: H. G. Lottrup (f. 1893).

Adresse: Nørretorv 2, Vejle.

I. I. Lotz, markfrøforretning. Grundl. i 1812 af Martin Lotz (f. 1772, d. 1824). Indehaver siden 1945: E. Lotz (f. 1904).

Adresse: Heilmannsvej, Skælskør.

Gustav Lotze A/S, kemisk fabrik og handel med medicinalvarer og kemisk-tekniske artikler en gros. Grundl. i 1860 af daværende indehaver af Odense Løve Apotek, etatsråd Ernst Gustav Lotze (f. 1825, d. 1893). Omdannet til aktieselskab i 1919 og overtaget af Det Danske Medicinal- & Kemikalie-Kompagni A/S (se dette).

Adresse: Fisketorvet 9, Odense.

Lous & Petersen, farvehandel. Grundl. d. 27. marts 1903 af Albert Petersen (f. 1883, d. 1940). Efter dennes død videreføres forretningen af hans enke, fru Agnes Petersen (f. 1887) sammen med svigersønnen, Torben Lous (f. 1914), der har været ansat i forretningen siden 1932.

Adresse: Vesterbrogade 101, Kbhvn. V.

Lucas & Schaltz A/S, manufaktur en gros. Grundl. d. 1. april 1890 af Hans Erik Schaltz. Omdannet til aktieselskab i 1937. Nuværende leder: forretningsfører H. Wolff (f. 1898).

Adresse: Lavendelstræde 16, Kbhvn. K.

Albert Lucas, købmandsforretning. Grundl. d. 7. april 1888 af L. P. Jensen (f. 1858, d. 1933). Indehaver (siden 1. okt. 1943): Albert Lucas (f. 1891).

Adresse: Skovgade 5, Middelfart.

Chr. Lucassen, murerforretning. Denne forretning er grundlagt i 1908 af L. Lucassen (f. 1872, d. 1940). Efter dennes død overtaget af sønnen, den nuværende indehaver, Chr. Lucassen, (f. 1906).

Firmaet har foruden flere private arbejder udført en hel del offentlige arbejder, heri kan nævnes Told- og Vagthusbygningen i Esbjerg samt Esbjerg Sømandshjem.

Adresse: Strandbygade 58, Esbjerg.

J. C. Luckow's Eftf., glarmesterforretning. Grundl. i 1814 af Christian Carl Heinrich Luckow (f. 1779, d. 27. jan. 1854), efter hvem sønnen, Johan Christoffer Luckow (f. 1821, d. 1880), videreførte forretningen til sin død, hvorefter den fortsattes af enken indtil d. 1. nov. 1893, da den overtoges af sønnen, J. C. Luckow (f. 1. nov. 1868, d. 1941). Nuværende indehavere: Anna Luckow (f. 1901) og V. Hansen (f. 1913). Forretningen har lige siden grundlæggelsen haft til huse i Smedegade.

Adresse: Smedegade 42, Horsens.

Ludvigsen & Hermann, ingeniør- & entreprenørfirma for varme- og sanitetsanlæg. Grundl. i 1838 af S. H. Ludvigsen (f. 1801, d. 1867) som smedeværksted på en del af den grund, hvor på virksomheden nu er beliggende. I 1839 gik han i kompagni med jernstøber H. C. Fryd, som udtrådte i 1845, og samme år indtrådte Edv. Andr. Hermann (f. 1819, d. 1855) i forretningen, der derefter antog det nuværende firmanavn.

Efter Ludvigsens død i 1867 fortsatte hans to sønner, C. og V. Ludvigsen, virksomheden indtil 1894, da de overdrog den til civilingeniør Axel Møller (f. 1867, d. 1942) og civilingeniør Holger de Neergaard (f. 1868).

I 1930 blev fabrikkens grund solgt, og entreprenør-afdelingen samt firmanavnet overdraget til civilingeniør A. C. Andersen (f. 1895) og civilingeniør J. C. Spange (f. 1868) som indehavere; sidstnævnte udtrådte af firmaet i 1946, og civilingeniør A. C. Andersen var eneindehaver indtil 1947, da civilingeniør Vilh. Olsen (f. 1904) blev optaget i firmaet som medindehaver.

Adresse: Nørrebrogade 39, Kbhvn. N.

Carl Ludvigsen, købmandsforretning. Grundl. d. 1. nov. 1901 af Carl Ludvigsen (f. 1868, d. 1932). I 1932 overtaget af fru Camilla Ludvigsen (f. 1892).

Adresse: Overgade 61, Odense.

C. Thyge Ludvigsen & Co., kemisk fabrik, grossererfirma. Grundl. d. 5. okt. 1871 af C. Thyge Ludvigsen (f. 31. okt. 1842, d. 1890), der i 1872 anmeldte firmaet C. Thyge Ludvigsen & Co. I 1877 optoges cand. pharm. E. B. Gudme (f. 5. okt. 1843, d. 1905) som kompagnon; ved dennes død i 1905 overtoges firmaet af enken, Mathilde Sophie Gudme, f. Müller (f. 15. maj 1851, d. 1917), der i 1914 optog frøken Ellen Gudme (f. 5. nov. 1873) som medindehaver. Da enkefru Gudme døde i 1917, indtrådte Axel Peter Adolph Smith (f. 8. okt. 1864) og Knud Olaf Norup (f. 30. maj 1874, d. 1925) som kompagnoner; efter sidstnævntes død i 1925 optoges hans enke Margrethe Norup (f. 15. febr. 1875) i firmaet. Direktør siden 1933: Knud Hansen (f. 1899), der har været knyttet til virksomheden siden 1925.

I nov. 1947 flyttedes virksomheden ud til egen nyopført ejendom.

Adresse: Høffdingsvej 16, Kbhvn. Valby.

J. Ludvigsen, bogbinderi. Grundl. i 1837 af Emil Poulsen. Overtaget i 1897 af Jacob Ludvig Georg Ludvigsen (f. 1872, d. 1937). Indehaver (siden 1931): Jens Peter Ludvigsen (f. 1910).

Adresse: Fiolgade 6, Helsingør.

Ludwigsen & Cleemann, manufakturforretning. Grundl. d. 17. juli 1888 af Hans Ludwigsen (f. 1861, d. 1950). Indehaver (siden 1920): J. R. L. Cleemann (f. 1889).

Adresse: Adelgade 12, Skive.

Fr. Lumbye, papir en gros, papirvarefabrik, bogtrykkeri. Grundl. i 1900 af Fr. Lumbye (f. 1863, d. 1936) og i 1923 af Oscar G. A. Lumbye (f. 1893).

Adresse: Rendebanen 5, Kolding.

Rudolf Lunau, herreekviperingsforretning. Grundl. i marts 1892 af Rudolf Lunau (f. 1863, d. 1939). I 1939 overtaget af enkefru Lunau og frøken M. Hansen Munkebo.

Adresse: Vestergade 27, Odense.

Lunds Kaffebæreri ved N. P. Vang. Grundl. i 1884 af L. Lund (f. 1845, d. 1915). Derefter overtog grundlæggerens enke, fru Christine Lund, firmaet; i 1917 optog hun J. Carl Hansen som medindehaver; fru Lund udtrådte af firmaet i 1918 og J. Carl Hansen var derefter eneindehaver indtil firmaet i 1928 overgik til N. P. Vang (f. 1891). 1938 overtoges „Aarhus Sirocco Kafferisteri ved P. M. Gisselbech“, grundl. i 1898.

Adresse: Hjelmengade 16, Aarhus.

Lunds Klædefabrik A/S. Grundl. d. 1. juni 1874 under navnet Fredericia Tæppefabrik af Th. Robby (f. 1813 i Hannover, d. 1885). Efter grundlæggerens død fortsattes virksomheden af hans svigersøn, A. Krüger med G. Seidelin som medinteressent. I 1891 foretoges efter en brand betydelige udvidelser af fabrikken samt en omlægning af produktionen til fremstilling af klædevarer. I 1919 overgik virksomheden til et konsortium med den nuværende direktør, F. C. C. Lund (f. 1891), som leder. I 1924 overtog han fabrikken som eneindehaver. I 1940 overgik virksomheden til aktieselskab under det nuværende navn. I årene 1947—1950 er fabrikken moderniseret og udvidet ved tilbygning af en ny spinderbygning i Riddergade og såvel væveri som spinderi delvis nymonteret med moderne maskiner.

Bestyrelsen består af direktøren, ovennævnte F. C. C. Lund, samt bankdirektør C. Sønnergaard (f. 1893) og fru Rigmor Lund.

Aktiekapital 700.000 kr.

Adresse: Vendersgade 1, Fredericia.

Lund & Pedersen, bagerforretning. Grundl. i 1899 af Jens Andersen (d. ca. 1924). Indehaver (siden 1947): H. H. Lund (f. 1906) og P. K. Pedersen (f. 1910).

Adresse: Samsøgade 80, Aarhus.

Lund & Rasmussen A/S, kolonialfirma en gros. Grundl. i 1886 af Chr. E. Mortensen. Overgået til aktieselskab i 1930. Nuværende direktør: Hans Lund (f. 1907) (enedirektør fra 1946).

Adresse: Svingelport 7, Helsingør.

Alfred Lund, lædervareforretning. Grundl. d. 1. maj 1879 af H. Chr. Lund (f. 1853, d. 1929). I 1918 overtoges forretningen af sønnen, Alfred Lund (f. 1890, d. 1920), efter hvem den videreføres af enken, fru Vera Lund.

Adresse: Kattesundet 3, Svendborg.

Carl Lunds Fabriker, se Glud & Marstrands Fabriker A/S.

Carl A. M. Lund ved Axel Vesterstrøm, agentur- og kommissionsforretning. Grundl. d. 1. febr. 1887 af Carl A. M. Lund (d. 1926). Nuværende indehaver: Axel Vesterstrøm (f. 1895).

Adresse: Godthåbsvej 1, Helsingør.

Chr. Lund, buntmagerforretning. Grundl. i 1875 af Louis Ahner (d. 1897); i 1898 overtaget af sønnen, Louis Ahner (d. 1947) og i 1947 af Chr. Lund (f. 4. april 1905).

Adresse: Store Kongensgade 10, Kbhvn. K.

C. O. Lund & Sønner, metalstøberi. Grundl. d. 17. nov. 1897 i Steenstrups Allé af C. O. Lund (f. 4. juni 1859, d. 9. nov. 1936). I 1922 indtrådte grundlæggerens to sønner, de nuværende indehavere, Asger Lund (f. 1. marts 1880) og E. O. Lund (f. 7. juni 1896) i firmaet og overtog dette ved faderens død. I 1914 udvidedes forretningen og flyttedes til egen ejendom i Henrik Rungs Gade nr. 5.

Adresse: Henrik Rungs Gade 5, Kbhvn. N.

Lund

Jacob Lund, bog- og papirhandel samt forlagsboghandel. Grundl. d. 25. jan. 1854 af Jacob Lund (f. 1831, d. 1891). Indehaver siden 1930: Paul E. Pedersen (f. 1893).

Adresse: Pilestræde 6, Kbhvn. K.

Jacob Lund, købmandsforretning. Grundl. d. 27. okt. 1887; senere overgået til Peter Johannes Lund (f. 1891, d. 1939). Efter dennes død fortsat af enken, fru Ingeborg Lund (f. 1890).

Adresse: Maribo.

Jens Lund, købmandsforretning. Grundl. d. 25. sept. 1865 af F. Schoppe. I 1910 overtaget af Jens Lund (f. 1870, d. 1946). Efter dennes død fortsat af enken, fru Betty Lund (f. 1874).

Adresse: Maribo.

Johs. Lund, glarmesterforretning. Grundl. ca. 1910. Indehaver (siden 1928): Johs. Lund (f. 1882).

Adresse: Gammel Kongevej 51, Kbhvn. V.

J. P. Lund, gørtler, metalvarefabrik og metalstøberi. Grundl. i 1873 af J. P. Lund (f. 1848, d. 1917). Forretningen ejes nu af sønnen, K. Aa. Lund (f. 1896).

Adresse: Klostergade 16-18, Århus.

Martin Lund, bødkerforretning. Grundl. d. 25. okt. 1855 af C. C. Lund (f. 1830, d. 1897) og i 1886 overtaget af Martin Lund (f. 1860). I 1950 optoges sønnen, Holger Lund (f. 1896) som medindehaver.

Adresse: Domkirkestræde 16, Viborg.

Peder Lund, møbelforretning. Grundl. i 1879 af H. Chr. Lund (f. 1853, d. 1929). I 1909 overtaget af sønnen, Peder Lund (f. 1880). I 1915 overtoges Carl Møller's Forretning, der var grundlagt ca. 1890.

Adresse: Gerritsgade 40, Svendborg.

P. K. Lund, kunstdrejerforretning. Grundl. i okt. 1899 af P. K. Lund (f. 1868, d. 1942). Nuværende Indehaver: datteren Ellen Lund. Forretningen er grundlagt i Frederiks Allé nr. 42 og flyttedes i 1913 til den nuværende adresse, hvor ejendommen erhvervedes i 1916.

Adresse: Bruungade 58, Århus.

Sophus Lund, købmandsforretning. Grundl. d. 1. okt. 1889 af Sophus Lund (f. 1866, d. 1945). I 1945 overtaget af sønnen, Hans Chr. G. Lund (f. 1900).

Adresse: Gammel Kongevej 133, Kbhvn. V.

Theodor Lund & Petersen A/S, import og eksport af smør. Grundl. d. 29. sept. 1868 af Theodor Lund (f. 1834 i Salling, udtrådt 1893, d. 1918), som i 1870 optog Niels Groes Petersen (f. 1836, udtrådt 1893, d. 1894) i firmaet. I 1892 optoges N. Groes Petersens svoger, Niels Jensen (f. 1861, d. 1905) og Oscar Kjers-

Lund

gaard (f. 1854, udtrådt 1913, d. 1917). I 1904 optoges N. Groes Petersens søn, N. C. Groes-Petersen (f. 1874, d. 1939). I 1913 optoges Poul Kjersgaard (f. 1885, d. 1944).

I 1916 gik firmaet over til aktieselskab med N. C. Groes-Petersen (fratrådt 1932), Poul



N. C. Groes-Petersen



Andreas Jacobsen

Kjersgaard og Andreas Jacobsen (f. 1885) i direktionen.

Aktiekapital: kr. 1.000.000.

Nuværende direktør: Andreas Jacobsen.

I 1939 udnævntes Ejnar Madsen (f. 1891) til underdirektør.

Selskabets nuværende bestyrelse: direktør Andreas Jacobsen (formand), bankdirektør Povl Roepstorff og underdirektør Ejnar Madsen. Under selskabet drives tillige Russisk-Asiatisk Kompagni (oprettet 1917) og W. Helleesen & Co. A/S.

Adresse: Toldbodgade 18, Kbhvn. K.

Thorv. Lund, købmandsforretning. Grundl. d. 3. nov. 1838 af H. C. Nagel (d. 1872). Indehaver siden 1940: Thorv. Lund (f. 1892).

Adresse: Algade 11, Skælskør.

Viggo Lund, blomsterforretning. Grundl. ca. 1900 af M. K. Frederiksen. Indehaver (siden 1934): Viggo Lund (f. 1908).

Adresse: Vesterbrogade 107 B, Kbhvn. V.

Chr. Lundager-Christensen, herreekviperingsforretning. Grundl. d. 2. okt. 1909 af Chr. Christensen (f. 1866, d. 1936). Den 1. jan. 1925 optoges Chr. Lundager-Christensen (f. 2. sept. 1895) som medindehaver; i 1936 overtog han firmaet som eneindehaver.

Adresse: Torvestræde 11, Næstved.

Aug. Lundberg, manufakturforretning. Grundl. d. 16. nov. 1871 af J. C. Lundberg (f. 1840, d. 1903). Efter denne videreført af sønnen, Aug. Lundberg (f. 1869, d. 1941). I 1941 overtaget af dennes søn, Povl Lundberg (f. 1907).

Adresse: Rådhusstræde 8, Kbhvn. K.

S. B. Lundberg's Maltfabrik A/S. Grundl. d. 29. sept. 1857 af S. B. Lundberg (f. 1831, d. 1901). Omdannet til aktieselskab i 1910. Direktør (siden 1924): S. C. F. C. B. Lundberg (f. 1892).

Adresse: Ebeltoft.

Hans Lundby, handelshus. Grundl. d. 25. april 1895 af Hans Lundby (f. 14. juni 1867, d. 1918) og Hans Jørgensen (f. 1865, d. 1943). Firmaet havde hovedsæde i Hamborg og importerede sydfrugter o. l. og eksporterede både frugter og grøntsager. Desuden optoges i 1921 handel og fabrikation af råsafter, frugtpulp og pektin. I 1914 flyttedes hovedkontoret til København.

I 1910 udtrådte H. Jørgensen, og efter H. Lundby's død i 1918 fortsattes virksomheden en tid af enken, fru E. Lundby, hvorefter den overtoges af sønnen, Kaj Lundby (f. 31. juli 1901), der stadig er indehaver af firmaet, siden 1931 med Th. Vøgg (f. 31. jan. 1901) som medindehaver.

Adresse: Nørre Farimagsgade 33, Kbhvn. K.

O. Lundgren's Eftf., skrædderfirma. Grundl. i 1896 af O. Lundgren. Indehaver (siden 1947): Carl Køhn (f. 1897).

Adresse: Bredgade 23, Kbhvn. K.

G. Lundholm, porcelænshandel. Grundl. i 1876 af P. Jacobsen. I 1885 overtaget af G. Lundholm (f. 1855, d. 1935), hvis datter, Karen Ingeborg Ilbo (f. 1891), fortsætter firmaet.

Adresse: Store Kongensgade 81, Kbhvn. K.

Steffen Lundings Eftf. A/S, manufakturhandel. Grundl. d. 17. marts 1886 af Steffen Lunding (f. 1863, d. 1924). I 1947 omdannedes firmaet til aktieselskab. Direktion: A. Bertel Jensen (f. 1907).

Adresse: Vissingsgade 10, Vejle.

Einar Lundqvist metalstøberi og metalvarefabrik. Grundl. d. 8. febr. 1819 af Isach Lundqvist (f. 1781 i Mariestad i Sverige, d. 1938), efter hvis død forretningen fortsattes af hans enke, Eva Charlotte Lundqvist, indtil sønnen, Laur. Vilh. Lundqvist (f. 1823, d. 1902), ved sin hjemkomst efter Treårskrigen indtrådte i firmaet. I 1894 overtoges det af dennes søn, Vilh. Lundqvist (f. 1864, d. 1934) og d. 1. jan. 1935 af sidstnævntes søn, Einar Lundqvist (f. 1893).

Adresse: Jernbanegade 37, Nykøbing F.

A. E. Lundstrøm & Søn, malerforretning. Grundl. d. 27. april 1882 af A. E. Lundstrøm (f. 1853, d. 1925). Indehaver (siden 1920): sønnen, Herbert Lundstrøm (f. 1887).

Adresse: Ole Olsens Allé 18, Kbhvn. Hellerup.

H. C. Lunge & Søn's Eftf., jernstøberi og maskinfabrik. Grundl. i 1844 af Peter Lunge (f. 1814, d. 1874). I 1914 blev firmaet overtaget af sønnen, Hans C. Lunge (d. 1920), som senere optog Carl Fr. Lunge som medindehaver. H. Chr. Lunge udtrådte i 1917 og Carl Fr. Lunge videreførte firmaet; efter sidstnævnte overtoges firmaet af hans enke, fru Alked Lunge. I 1940 blev det overtaget af frk. Andrea Larsen (f. 1897) og H. R. Mathiesen (f. 1891).

Adresse: Sorø.

Bianco Luno's Bogtrykkeri, se Carl Allers Etablissement A/S.

Waldemar Luytkis, kolonial- og vinforretning. Grundl. d. 14. nov. 1880 af Waldemar Luytkis (f. 1855, d. 1934); i 1934 overtaget af Knud W. Luytkis (f. 1891) (medindehaver 1924).

Adresse: Vesterbro 57, Aalborg.

Harald Lyck, Knud Graulunds Eftf., kul- og koksimport. Grundl. i 1665 som købmandsforretning. Nuværende indehaver: Harald Lyck (f. 1917).

Adresse: Lyngby Hovedgade 1, Lyngby.

Herman Lyders Eftf., v. Børge Grubert, isenkramforretning. Grundl. i 1888 af Herman Lyders (f. 1860, d. 1940). I 1939 omdannet til aktieselskab, der hævdes i 1946. Indehaver (siden 1946): Børge Grubert (f. 1909).

Adresse: Falkoner Allé 66, Kbhvn. F.

M. Lykke-Thomsen & Søn, smedeforretning. Grundl. d. 20. april 1886 af Marius Lykke-Thomsen (f. 1862, d. 1935). I 1926 optoges sønnen, Holger Lykke-Thomsen (f. 1889, d. 1944); han var eenindehaver til sin død i 1944; derefter fortsattes firmaet af enkefru Valborg Lykke-Thomsen.

Adresse: Kirkegade 21, Esbjerg.

Brdr. Lykkeberg, Københavns Fiskefars-Fabrik's Eftf. Grundl. i 1900 af J. R. Lykkeberg (f. 1847, d. 1903). Nuværende indehaver: J. H. Fenneberg.

Adresse: Kvægtorvsgade 12, Kbhvn. V.

P. Lykkeberg, fiskekonservesfabrik, sild og klipfisk. Grundl. d. 1. nov. 1899 af P. Lykkeberg (f. 11. febr. 1878 i Skanderborg, d. 23. dec. 1944). Grossererborgerkab løstes i året 1904. Virksomheden begyndte ganske småt i Lavendelstræde nr. 10 med tilberedning af forskellige fiskeriprodukter. Efter jævn fremgang flyttedes den i 1903 til Vestergade nr. 7 med fabrik på Vesterbrogade nr. 137, og da en ny udvidelse blev påkrævet, købtes i 1906 ejen-



P. Lykkeberg



Poul F. Lykkeberg

dommen Teglgårdsstræde nr. 5, der ombyggedes således at kontor, lager og fabrik kunne samles her. Ar 1916 blev naboejendommen nr. 7 købt, for at ny udvidelse kunne finde sted.

Grosserer Orla Davidsen, indehaver af det gamle islandske firma Salomon Davidsen, blev

i 1925 optaget som kompagnon i firmaet, men udtrådte atter d. 31. dec. 1936, hvorefter firmaet fortsattes med P. Lykkeberg som eneindehaver. Efter P. Lykkebergs død i 1944 overtoges firmaet af hans enke, fru Elisabeth Lykkeberg, f. Flamand, og sønnerne, Poul F. Lykkeberg (f. 29. juni 1907) og Ejnar Lykkeberg (f. 20. nov. 1909).

Firmaet forhandler klipfisk og sild, der importeres fra Island, Færøerne og Norge. Navnlig Island har udviklet stor Handel på dette område og forstået at gøre sine produkter til skattede forbrugsvarer. For altid at kunne være sikker på at få de bedst egnede partier sild har firmaet i de senere år haft en særlig ud-sending på Island til varetagelse af dets interesser i sæsontiden.

Firmaet driver desuden fabrikation af fiskekonserves, og i den vældige udvikling, der har fundet sted siden omkring århundredskiftet, da Danmark praktisk talt indførte hele sit forbrug af fiskekonserves, til nu, hvor danske fabrikker, bortset fra specielle artikler, selv forsyner det danske marked, ja endog får betydelige kvanta tilovers til eksport, har firmaet taget livlig del. Firmaet har for sine produkter fra adskillige udstillinger såvel i indland som udland, f. eks. i Paris, fået tilkendt flere guldmedaljer og udmærkelser.

Fabrikationen omfatter appetitsild, gaffelbidder, ansjoser, rollmops, matjesfileter, hvortil kommer siden 1931 sølaks, som allerede i flere år havde været kendt i Tyskland som et værdifuldt næringsmiddel. Af sølaks eksporterer firmaet nu betydelige kvanta til oversøiske lande.

Adresse: Teglgårdsstræde 5, Kbhvn. K.

Ejner Lykkehus, skrædderforretning. Grundl. i 1889 af H. Petersen (f. 1870, d. 1937). Indehaver (siden 1933): Ejner Lykkehus (f. 1900).
Adresse: Østergade 4, Kolding.

N. P. Lykkemark & Sønner, smedemesterforretning. Grundl. i 1893 af N. P. Lykkemark (f. 1864, d. 1926). I 1926 overtaget af sønnen, Hemming Lykkemark (f. 1903).
Adresse: Nørregade 4, Ringsted.

A. Chr. Lykkemeier, kreaturkommissionsforretning. Grundl. i 1885 af P. C. Westergaard (f. 1838, d. 1918). Indehaver (siden 1935): A. Chr. Lykkemeier (f. 1891).
Adresse: Kødbyen 36, Kbhvn. V.

Lyngback & Co., vinhandel. Grundl. i 1868 i Thisted af etatsråd, konsul Wilh. Helstrup (f. 1841, d. 1915). I 1894 begyndtes forretningen i København under firmanavnet Helstrup & Lyngback, med J. J. Lyngback (f. 20. maj 1864, d. 11. sept. 1933) som indehaver. I året 1900 forandredes firmanavnet til Lyngback & Co. Efter J. J. Lyngbacks død i 1933 fortsattes firmaet af fru Olga Lyngback (f. 12. maj 1870).

Adresse: Dronning Olgas Vej 59, Kbhvn. F.

Lyngby Boghandel ved C. G. Petersen. Grundl. d. 20. febr. 1889 af F. R. Andersen (f. 1820). Den nuværende indehaver, C. G. Petersen (f. 1883), overtog forretningen i 1908.

Adresse: Lyngby Hovedgade 46, Lyngby.

Lyngby Isenkramforretning ved Axel Thyge Lotz. Grundl. i 1893 af Chr. Bisserup. Indehaver (siden 1929): Axel Thyge Lotz (f. 1902).

Adresse: Lyngby Hovedgade 30, Lyngby.

Lyngby Svane Apotek. Grundl. d. 27. juni 1806. Apotekets første indehaver: H. Leopold Reichwein Seehausen (f. 1781, d. 1833). Indehaver (siden 1945): G. V. Sodemann (f. 1907).

Adresse: Lyngby Hovedgade 60, Lyngby.

Chr. Lyngbye's Effft., kolonialforretning en gros. Grundl. d. 16. febr. 1899 af Chr. Lyngbye (f. 1867). Indehaver (siden 1938): William Holtoft (f. 1899).

Adresse: Knabrostræde 3, Kbhvn. K.

Herman H. J. Lyng & Søn, antikvarboghandel, se C. A. Reitzel.

L. Lyngfeldt, bageri. Grundl. d. 2. maj 1882 og kort efter overtaget af J. G. Gottlieb, der i 1909 overdrog forretningen til Chr. Jensen. I 1919 overtoges bageriet af den nuværende indehaver, L. Lyngfeldt (f. 18. aug. 1892), der samtidig erhvervede ejendommen. I 1928 og 1930 udvidedes og moderniseredes forretningen. Fra 1937 har L. Lyngfeldt været oldermann i Aarhus Bagerlaug. Forretningen har gennem alle årene haft samme adresse.

Adresse: Frederiks Allé 47, Arhus.

S. J. Lyngfeldt's Maskinforretning. Grundl. d. 1. marts 1910 af S. J. Lyngfeldt (f. 1884), der fremdeles er indehaver af forretningen.
Adresse: Asylgade 6, Arhus.

Lynggaard's Krydderier I/S. Grundl. d. 1. jan. 1887 i Kolding af Peter Lynggaard. Flyttet til København i 1890. I 1922 overtaget af sønnen, Sofus Toft Lynggaard (f. 1893), der i 1946 op-tog sin søn, Hans Lynggaard (f. 1922), som medindehaver.

Adresse: Flæskehallen 1, Kødbyen, Kbhvn.V.

Lysberg & Hansen A/S, kgl. danske og svenske hofleverandører, møbelfabrik, møbel- og møbelstofforretning, tapetserer- og dekorationsforretning. Grundl. i 1841 af sadelmager Arentz og i 1879 overtaget af A. J. Lysberg (f. 1840, d. 1901). I 1911 omdannet til aktieselskab med snedkermester Valdemar Hansen (f. 1872) som adm. direktør. I 1933 oprettedes et bi-firma under navnet A/S Lysberg, Hansen & Therp, og samtidig indtrådte grosserer Julius Therp (f. 1887) i direktionen. Forretningen drives under begge firmanavne. I 1944 indtrådte en søn af ovennævnte Vald. Hansen, John Axel Hansen (f. 1917) i direktionen.

Adresse: Bredgade 3, Kbhvn. K.

Lysbro Fabriker A/S, hammerværk, fabrikation af have- og landbrugsredskaber. Grundl. i 1899 i Skanderborg og i 1908 flyttet til Lysbro. I 1946 omdannet til aktieselskab med den tidligere indehaver Holger Madsen (f. 1878) som direktør.

Adresse: Lysbro, Silkeborg.

Peter Lyse's Vinhandel, frugtvinfabrik. Grundl. d. 18. okt. 1897 af Peter Lyse (d. 1911). I 1911 overtaget af Søren Bjerre (f. 1880).

Adresse: Helligkorsgade 22, Kolding.

A. S. Lysgaard, købmandsforretning. Grundl. i 1853 af Chr. Schibby. Den 21. april 1875 overtoges forretningen af P. B. Nielsen, i nov. 1907 af Johs. Holm (f. 22. maj 1878) og efter denne var Hans Holm Petersen indehaver af firmaet fra 1933-39. Den nuværende indehaver, A. S. Lysgaard (f. 8. april 1912) overtog forretningen d. 1. maj 1939.

Adresse: Østergade 28, Hjørring.

Chr. Lyster, garveri og læderhandel. Grundl. i 1896 af Chr. Lyster (f. 1870), der fremdeles er indehaver af forretningen.

Adresse: Lille Torv 13, Rønne.

Hans Lystrup, automobilfirma. Grundl. d. 13. dec. 1900 i Slagelse af grosserer Hans Lystrup. Eneindehaver: grosserer Hans Lystrup, R. af Dbg., Dbm. p.p. (f. d. 15. jan. 1875). Filial oprettet i København i 1917. Hovedforretningen flyttet fra Slagelse til København i 1921. Autoriseret GeneralMotors forhandler. Forbindelse med GeneralMotors etableret 1916. Repræsentationer for Danmark: Englebert & Co., Liège, (cykle-, motorcykle- og automobilringe), Carter Carburator Corp., St. Louis, (carburatorer og dele), Lovejoy (støddæmpe-



Hans Lystrup

re), Hyatt (rullelejer), New Departure (kuglelejer), AC. (tændrør) og andre verdenskendte fabrikker indenfor automobilbranchen.

Grosserer Hans Lystrup var medlem af bestyrelsen for Automobil- og Cykle-Grosserer Foreningen fra 1915-40 (foreningens formand 1919-40) og er formand for Akts. Udstillingshallen Forum.

Adresse: Pile Allé 5-7, Kbhvn. F. og
Gothersgade 49, Kbhvn. K.

Marinus Lytjen's Vinhandel. Grundl. d. 17. nov. 1863 af A. C. Bendixen (f. 1839, d. 1923). Senere drevet af Marinus Lytjen. Indehaver (siden 1948): fru H. P. C. Jørgensen. Daglig leder: sønnen, konsul T. E. Jørgensen (f. 1920).

Adresse: Slotsgade 24, Odense.

A. Lützen, boghandel. Grundl. d. 8. juli 1871 af Theodor Bløes (d. 1917). Nuværende indehaver: fru Helene Lützen.

Adresse: Torvet, Svendborg.

Meinert Lützen, møbelfabrik. Grundl. i 1896 af Meinert Lützen (f. 1864). Nuværende indehaver: Peter Lützen (f. 1896).

Adresse: Højer.

Brødrene Lützhøft's Eftf., Chr. Petersen, købmandsforretning. Grundl. d. 28. Aug. 1869 af A. Lützhøft (f. 1842, d. 1911). I 1903 overtaget af Chr. Petersen (f. 1879, d. 1946) og i 1947 af dennes enke, fru M. S. Petersen (f. 1885).

Adresse: Ringstedgade 8, Roskilde.

Georg Løber & Søn A/S, tobaksfirma. Grundl. d. 15. febr. 1866 af Vilhelm Georg Løber (f. 1836, d. 1923). Omdannet til aktieselskab i 1931 med en aktiekapital på kr. 100.000, senere udvidet til kr. 140.000. Nuværende direktion: P. V. Løber (f. 1879) (søn af grundlæggeren).

Adresse: Pilestræde 57, Kbhvn. K.

Løgstør Andels-Svineslagteri. Grundl. d. 4. juli 1899 med H. Østergaard som direktør. Direktør (siden 1932): M. E. C. Jensen (f. 1899).

Adresse: Nygade, Løgstør.

Løgstør Apotek. Grundl. d. 18. april 1832. Apotekets første indehaver var Otto Fabricius Ramsing (f. 1796, d. 1866). Indehaver (siden 1936): Alexis Bjørn-Jensen (f. 1906).

Adresse: Løgstør.

Løgstør Bys og Omegns Sparekasse. Grundl. d. 25. maj 1865. Sparekassens første bestyrelse bestod af: herredsfuldmegetig, senere proprietær H. R. Andersen, købmand Michael Simonsen, bogholder Just F. G. Andersen, sognefoged V. Sørensen, bager L. P. Petersen, sognefoged Jens Chr. Jensen og proprietær I. C. Tvergaard. Disse fungerede efter tur som direktører, dog var de tre førstnævnte de egentlige ledende. Sparekassens nuværende ledelse består af et tilsynsråd, hvis medlemmer er købmand J. C. Møller, der er formand, proprietær J. J. Jensen, gårdejer J. Theilmann Jensen, købmand H. Neve, dommer Kn. Hintze, direktør Isak Kold og proprietær A. Pedersen samt en direktør, Kai Simonsen (f. 1890), der tiltrådte i 1943.

Efter tidligere at have benyttet et lejet lokale i Fjordgade, byggedes i 1890 den nuværende sparekassebygning på Østerbrogade. Sparekassens indskudskapital er ca. 6 mill. kr.; reservefond: ca. 950.000 kr.

Adresse: Løgstør.

Løgstør Jernstøberi, Motor- og Maskinfabrik. Grundl. i 1856 af jernstøber Christensen. Indehaver (siden 1. nov. 1908): H. C. Hansen (f. 1882).

Adresse: Bredgade 10, Løgstør.

Løgstør Klædefabrik A/S. Grundl. d. 1. nov. 1865 som farveri af Andreas Mathiasen (f. 1827, d. 1890). I 1901 omdannet til et interessentskab, bestående af Vilh. Mathiasen (f. 1876), Jørgen Mathiasen (f. 1870, d. 1934) og Johan Mathiasen (f. 1872, d. 1935). Efter Jørgen Mathiasen's død i 1934 og Johan Mathiasen's død i 1935 fortsatte enkerne Gertrud og Hansine Mathiasen sammen med Vilh. Mathiasen.

Aktieselskabet fra 1948 med ovennævnte Vilh. Mathiasen og Holger Mathiasen (f. 1905) som direktører.

Adresse: Løgstør.

Løgstør Kulkompagni ved Laurits Møller. Grundl. d. 21. jan. 1847 af I. C. Møller (f. 1818, d. 1878). Indehaver (siden 1949): Laurits Møller (f. 1913).

Adresse: Østre Havn, Løgstør.

Løgstør Læderhandel. Grundl. ca. 1864 af Wilhelm Müller. Indehaver (siden 1949): Peter S. Iversen (f. 1897).

Adresse: Søndergade 5, Løgstør.

Løgstør Tømmerhandel. Grundl. i slutningen af det 18. årh. af Sander Torup (f. 1752, d. 1812), som kolonial-, korn- og foderstofforretning samt skibshandel. I 1885 udskiltes trælastafdelingen under firmanavnet Løgstør Tømmerhandel. Nuværende indehavere: Jacob Møller (f. 1883), I. J. Kold (f. 1893) og E. Led (f. 1884).

Adresse: Skolegade 29, Løgstør.

Løgumkloster Bank A/S. Grundl. d. 1. febr. 1887. Bestyrelsens formand er apoteker Jacob Kjems (f. 1878). Direktør (siden 1944): Laust Lausten (f. 1903).

Adresse: Løgumkloster.

Løgumkloster Bogtrykkeri. Grundl. d. 21. aug. 1909 af Peter B. Bahnsen (f. 1868), der stadig er indehaver af trykkeriet.

Adresse: Markledgade 141, Løgumkloster.

Løgumkloster Møbelfabrik. Grundl. d. 1. nov. 1902 af Emil Holdt (f. 1876). Den 1. april 1950 overtaget af svigersønnen, Peter Christiansen (f. 1921).

Adresse: Løgumkloster.

S. P. Løkke & Søn, urmagerforretning. Grundl. i 1888 af S. P. Løkke (f. 1867, d. 1939). Indehaver (siden 1940): fru Rigmor Bjørnsbæk-Olsen (f. 1907).

Adresse: Nørregade 5, Frederiksværk.

Løkken Apotek. Oprettet d. 21. aug. 1884. Apotekets første indehaver var A. F. Nansen. Indehaver (siden 1944): Th. V. Knap (f. 1890).

Adresse: Løkken.

Carl Lønberg, grosserer, herreekviperingshandel, militærartikler. Grundl. d. 1. sept. 1900 af Carl Lønberg (f. 1876, d. 1941). Overtaget af sønnen Kjeld Lønberg (f. 1910).

Adresse: Gothersgade 115, Kbhvn. K.

C. F. G. Lønholdt, blikkenslager-, gas- og vandmesterfirma. Grundl. d. 25. april 1861 af Carl Frederik Gottlieb Lønholdt (f. 1834, d. 1913), som var den sidste, der havde borgerskab som blytækermester i Danmark. I 1911 overdrog han forretningen til sin søn, den nuværende indehaver, Carl Ferdinand Georg Lønholdt (f. 9. juli 1880).

Adresse: Studiestræde 14, Kbhvn. K.

Ferd. H. Lørup & Søn, isenkramforretning. Grundl. d. 19. april 1879 af Ferd. H. Lørup (f. 1855, d. 1927) og H. Georg Holst under firmanavnet Lørup & Holst. I 1882 udtrådte Holst af firmaet og etablerede sig under eget navn, medens Lørup fortsatte det tidligere firma i sit navn. I 1920 optoges sønnen, den nuværende eneindehaver, Knud Thorvald Lørup (f. 1890) i forretningen, der fortsatte under det nuværende firmanavn, og samme år udtrådte Ferd. H. Lørup.

Adresse: Trianglen 5, Kbhvn. Ø.

E. C. Løser, bogtrykkeri. Grundl. d. 25. nov. 1840 af E. C. Løser (f. 1809, d. 1885). Nuværende indehaver: Sv. Wachenschantz (f. 1912).

Adresse: Sankt Peders Stræde 30, Kbhvn. K.

Søren Løth & Sønner, fiskeforretning en gros. Grundl. i 1890 af Chr. Løth (f. 1856). I 1922 overtaget af Søren Løth (f. 1884), som i 1942 optog sine sønner, Chr. Løth (f. 1908) og Herluf Løth (f. 1909) som medindehavere.

Adresse: Hirtshals.

B. Løw & Søn, klokkestøberi. Grundl. d. 21. juli 1838 af B. S. Løw (f. 1811, d. 1900) og efter denne overtaget af sønnen, J. B. F. Løw (f. 1843, d. 1931). I 1911 optoges sønnen, Frode Løw (f. 1883) som medindehaver. Efter faderens død viderefører han virksomheden som eneindehaver.

Adresse: Titangade 16, Kbhvn. N.

V. Løwener, handelsfirma. Grundl. d. 28. jan. 1889 af grosserer Vald. Løwener (d. 1916).

Branche: værktøj, stål, værktøjsmaskiner, pumper, vej- og brandmateriel, specialværktøj for automobilreparationer og udstyr til automobil-servicestationer og tankanlæg samt elektrisk svejsning.

Firmaet har søsterfirmaer i Stockholm og Oslo, filial i Køln og kontor i New York.

Grundlæggerens søn, Aage Løwener (f. 1868, d. 1925), der havde været knyttet til virksomheden siden 1890, blev medindehaver af firmaet i 1904 og overtog det som eneindehaver i 1911; fra hans død var hans enke, fru Henny Løwener, f. Eiler, indehaver. I 1929 blev civilingeniør Johan Lønberg (f. 1877) medindehaver, og denne videreførte fra 1930 firmaet som eneindehaver; fra hans død 1945 var hans enke, fru Alice Lønberg, f. Albert-

sen, indehaver, indtil firmaet i 1946 blev overtaget af et interessentskab, bestående af:

Ingeniør Vilh. Christensen (f. 1890)
 Civilingeniør H. T. Rasmussen (f. 1879)
 Grosserer T. H. J. Hermansen (f. 1869)
 Civilingeniør S. Ortmann (f. 1888)
 Grosserer P. H. Paulsen (f. 1888)
 Ingeniør H. E. Conradsen (f. 1884)
 Ingeniør, kaptajn J. Elvang (f. 1877)
 Grosserer S. van Deurs (f. 1890)
 Kontorchef A. T. Rozarth (f. 1875)
 Ingeniør S. A. Tetzlaff (f. 1895).

I jan. 1950 udtrådte grosserer Hermansen og civilingeniør Adam W. Hansen (f. 1904) indtrådte som deltagere.

Adresse: Vesterbrogade 9 B, Kbhvn. V.

H. P. Løvengreen's Garveri A/S. Grundl. d. 16. april 1868 af Hans Peter Løvengreen (f.



H. P. Løvengreen



S. Aa. Løvengreen

1837, d. 1920). I 1897 overgik virksomheden til et aktieselskab med grundlæggeren som administrerende direktør. Nuværende aktiekapital: 1 mill. kr. I 1904 fratrådte han denne stilling, der da overtoges af sønnen, Gustav Anton Løvengreen (f. 1873, d. 1933). I 1926 overtog direktør S. Aa. Løvengreen (f. 15. sept. 1898) ledelsen af virksomheden som administrerende direktør.

Adresse: Roskildevej 57, Kbhvn. Valby.

Løvens kemiske Fabrik ved A. Kongsted. Grundl. i 1908 af daværende indehaver af Løve Apoteket i Kbhvn. August Kongsted (f. 1870, d. 1939). Nuværende indehaver: Knud Abildgaard-Elling (f. 1901). Nuværende direktør: H. A. Rømeling (f. 1890).

Adresse: Brønshøjvej 19, Brønshøj.

Rolf Løvschal, agenturforretning. Grundl. d. 16. nov. 1906 af Im. Løvschal (f. 1871, d. 1949) som agentur for D.D.P.A. Forretningen udvidedes ret hurtigt til at repræsentere en lang række store virksomheder. Den 1. jan. 1950 overtoges agenturerne med undtagelse af D.D.P.A. af sønnen, Rolf Løvschal (f. 1. aug. 1917); af disse nævnes A/S De Danske Spritfabriker, Nye Danske af 1864 og Københavns Søassuranceforening.

Adresse: Borgergade 1, Horsens.

Axel Løvstrøm, drejerforretning. Grundl. i 1828 af Andreas Christian Løvstrøm (f. 1802, d. 1880). Indehaver siden 1907: sønnesønnen, Axel Løvstrøm (f. 1878).

Adresse: Valdemarsgade 6, Vordingborg.

Maade Teglværk. Grundl. ca. 1890 af kaptajn Chr. Mathisen, Fanø. I 1920 overtaget af L. A. Christensen (f. 1883).

Adresse: Esbjerg.

Malermester Maanssen. Grundl. d. 23. april 1842 af Carl Julius Nielsen. I 1875 overtaget af sønnerne, malermestrene F. J. Nielsen og C. R. Nielsen, i 1908 af malermester E. J. Maanssen (f. 21. nov. 1876, d. 1920) og fortsat af dennes enke M. H. Maanssen (f. 22. juni 1876) med malermester S. Aa. Maanssen som forretningsfører. Den 10. juli 1933 overtaget af S. Aa. Månsson (f. 9. nov. 1899, d. 1948) og fortsat af dennes enke, fru H. Månsson (f. 4. okt. 1899) med malermester Børge V. Maanssen (f. 30. juli 1907) som forretningsfører. Den 1. juli 1949 indtrådte sidstnævnte som kompanion.

Adresse: Pilestræde 52 A, Kbhvn. K.

Machold's Filt, filt en gros og en detail. Grundl. i 1857 af Carl Friedrich Machold (f. 1828 i Dresden, d. 1907) og efter hans død overtaget af sønnen, Thorvald Machold (f. 1865, d. 1910); samtidigt antoges det nuværende firmanavn. Ved sidstnævntes død overtoges firmaet af A. D. Andersen (f. 1883), der i 1944 overdrog det til sin adoptivdatter, den nuværende indehaver, fru Agda M. Rygaard.

Adresse: Store Kannikestræde 7, Kbhvn. K.

Mackeprang's Boghandel A/S. Grundl. d. 1. aug. 1835 af H. Berggreen (f. 1812, d. 1884). I 1847 overtaget af M. C. Mackeprang (f. 1804, d. 1878) og i 1874 af C. F. Pontoppidan (f. 1850). Denne omdannede i 1919 firmaet til et aktieselskab. Direktør (siden 1942): enkefru Anna Pontoppidan (f. 1893).

Adresse: Langgade 22, Nykøbing F.

Madsen & T. Baagø's Eftf. A/S, elektropletvarefabrik. Grundl. i 1882 af Th. Baagø og Niels Thorv. Madsen. Omdannet til aktieselskab i 1945 med Georg Lendaa (f. 1875) som direktør.

Adresse: Blegdamsvej 32 A, Kbhvn. N.

Madsen & Petersen, købmandsforretning. Grundl. i 1857 af hører Claus Petersen. I 1920 overtaget af I. F. Madsen (f. 1894) og P. H. Petersen (f. 1894).

Adresse: Sankt Anna Gade 23, Helsingør.

Madsen & Wivel, se Parfumerie Breining.

Madsen & Wivel,

Aage Madsen, købmandsforretning. Grundl. ca. 1800 af Chr. Husted (f. 1765, d. 1833). Indehaver (siden 1925): Aage Madsen (f. 1899).

Adresse: Nørregade 2, Ringkøbing.

Albert Madsen's Eftf., Aage Buck, skibsinventarhandel. Grundl. i 1845 af H. U. Clausen (f. 1819, d. 1895). Indehaver siden 1927: Aage Buck (f. 1902).

Adresse: Havnegade 19, Kbhvn. K.

Alfred Madsen, gørtlerfirma. Grundl. d. 27. febr. 1883 af Johann Petersen (f. 1851, d. 1925). Indehaver (siden 1911): Alfred Madsen (f. 1881).

Adresse: Zinnsgade 5, Kbhvn. Ø.

A. G. Madsen's Bog- og Papirhandel. Grundl. d. 1. jan. 1865 af I. C. Christiansen. I 1884 overtaget af A. G. Madsen og i 1945 af dennes dattersøn, Jens J. Jacobsen (f. 1916).

Adresse: Storegade 7, Tarm.

Anton Madsen's Boghandel. Grundl. d. 1. nov. 1867 af P. Bertelsen (f. 1831, d. 1895). I 1896 overtaget af Anton Madsen (f. 1859, d. 1922). Nuværende indehaver: frk. Marie Madsen.

Adresse: Østergade 13, Rødby.

Brødr. Madsen, Asnæs Maskinfabrik. Grundl. d. 1. juli 1894 af brødrene M. O. Madsen og K. K. Madsen. Indehaver (siden 1934): N. P. Larsen (f. 1883).

Adresse: Asnæs.

Carl E. Madsen, købmandsforretning. Grundl. d. 15. maj 1895 af H. C. Nielsen (f. 1. dec. 1866). I 1910 overtaget af Peter Thorup (f. 1876). Den 1. april 1936 overtoges forretningen af den nuværende indehaver, Carl E. Madsen (f. 4. jan. 1897).

Adresse: Lipkesgade 2, Kbhvn. Ø.

Chr. Madsen's Magasiner, herreekviperingsforretning. Grundl. d. 8. febr. 1899 af Chr. Madsen (d. 1937), der i 1925 optog Martin Jensen (f. 1897) som medindehaver; denne er siden 1937 eneindehaver.

Adresse: Søndergade 3, Silkeborg.

Chr. P. Madsen, købmandsforretning. Grundl. i 1890 af Valdemar Hillers. Indehaver (siden 1947): Chr. P. Madsen (f. 1892).

Adresse: Storegade 2, Thisted.

C. K. Madsen, urmagerforretning. Grundl. d. 15. nov. 1884 af M. C. Madsen (f. 1863, d. 1923). I 1923 overtaget af sønnen, C. K. Madsen (f. 1891).

Adresse: Give.

F. Madsen, købmandsforretning. Grundl. i 1889 af G. V. Nielsen. Indehaver (siden 1923): F. Madsen (f. 1897).

Adresse: Sagasvej 12, Kbhvn. V.

Fr. Madsen, tømrer- og entreprenørforretning. Grundl. i 1906 af Fr. Madsen (f. 1875, d. 1948). I 1948 overtaget af sønnen, Thorvald Madsen (f. 1896).

Adresse: Nygade 7-9, Silkeborg.

H. C. Madsen's Enke, porcelænsandel. Grundl. i 1881 af H. C. Madsen (f. 1854, d. 1907), efter hvem forretningen videreføres af enkefru S. D. Madsen.

Adresse: Linnésgade 14, Kbhvn. K.

Heinrich Madsen, læderforretning en gros. Grundl. d. 4. jan. 1887 af Heinrich Madsen (f. 2. aug. 1848 i Flensborg, d. 12. jan. 1920). Ved stifterens død overgik firmaet til hans søstersøn, Heinrich Bøttger Madsen (f. 20. nov. 1881 i Angel), der i 1897 kom ind i firmaet, lod sig slette som tysk statsborger og aftjente sin værnepligt i København i 1904. Den 3. maj 1909 blev han adopteret af Heinrich Madsen, blev samme år prokurist i firmaet og i 1918 kom-pagnon.

Ifølge testamente indstiftede grundlæggeren et millionlegat til fordel for gamle, fattige og syge.

Firmaet er for en stor del baseret på import og eksport til Sverige, Norge og Finland.

Adresse: Frilageret, Amaliegade, Kbhvn. K.

Henrik Madsen, lædervarehandel. Grundl. i 1897 af L. P. Madsen (f. 1875). I 1944 overtaget af sønnen, Henrik Madsen (f. 1907).

Adresse: Sønder Boulevard 46, Kbhvn. V.

Henry Madsen, buntmagerforretning. Grundl. i 1876 af A. Hostrup (f. ca. 1853, d. 1919). I 1920 blev forretningen overtaget af den nuværende indehaver, Henry Madsen (f. 1887).

Adresse: Gothersgade 16, Fredericia.

Holger Madsen, snedkerforretning. Grundl. i 1873 af V. Wendelboe (f. 1848, d. 1919), overtaget i 1907 af Holger Madsen (f. 1882).

Adresse: Mellemsgade 24, Nyborg.

Holm Madsen, købmandsforretning. Grundl. i 1860. Indehaver (siden 1938): C. F. Holm Madsen (f. 1895).

Adresse: Onsbjerg.

J. A. Madsen, maskinfabrik og møllebyggeri. Grundl. i okt. 1900 af I. A. Madsen (f. 4. aug. 1869, d. 19. jan. 1939). I 1937 overtaget af sønnerne, Ferdinand Madsen (f. 22. april 1906) og Georg Madsen (f. 26. maj 1914).

Adresse: Arhusvej 9, Randers.

Jens Busk Madsen, blikkenslagerforretning. Grundl. d. 20. jan. 1869 af J. W. Aarup (f. 1831, d. 1913). Indehaver (siden 1938): Jens Busk Madsen (f. 1907).

Adresse: Dæmningen 17, Vejle.

Joh. L. Madsen's Eftf., Johannsen & Lersey. Grundl. d. 12. maj 1859 af Johan Laurentius Madsen (f. 1831, d. 1908); i 1908 overtaget af Arent Kløvborg (f. 1862, d. 1938), i 1938 af Erik Johannsen (f. 1891, d. 1940) og den nuværende indehaver, Hans Lersey (f. 1886).

Adresse: Vester Voldgade 10, Kbhvn. V.

J. P. Madsen's 2. Eftf., L. Munkgaard, isenkramforretning. Grundl. i 1888 af J. P. Madsen (f. 1848, d. 1920). Indehaver siden 1943: L. Munkgaard (f. 1878).

Adresse: Kongensgade 83, Esbjerg.

K. Madsen's Trikotagefabrik og K. Madsen's Garn- og Trikotageforretning. Grundl. d. 13. nov. 1878 af K. Madsen (f. 1853, d. 1934). Grundlæggerens to sønner, Th. Madsen (f. 1884) og Emil Madsen (f. 1885) blev optaget som medindehavere, henholdsvis i 1910 og i 1912 og overtog ved faderens død virksomheden. I 1948 optoges Erik Sloth Madsen (f. 1917) og Knud Otto Madsen (f. 1916) som medindehavere.

Adresse: Søndergade 28-30, Horsens.

Knud Madsen, købmandsforretning. Grundl. i 1887 af P. Petersen (d. 1931). Efter hans død overtaget af Albert Jochumsen (f. 1900), der d. 8. juli 1946 afhændede den til Knud Madsen (f. 11. maj 1921).

Adresse: Nyelandsvej 20, Kbhvn. F.

K. P. Madsen, trikotageforretning. Grundl. d. 28. april 1891 af K. P. Madsen (f. 1865, d. 1940). Nuværende indehavere: grundlæggerens døtre, frøken Alma Cathrine Madsen (f. 1892) og frøken Agnes Kamilla Madsen (f. 1895).

Adresse: Vestergade 97, Odense.

Kristoffer Madsen's Kolonialhandel. Grundl. d. 27. aug. 1826 af Nicolai Peter Klein (f. 1799, d. 1878). I 1886 overtaget af Kristoffer Madsen (f. 1860, d. 1921). Indehaver (siden 1941): Helge Ora Olsen (f. 1914).

Adresse: Kordilgade 62, Kalundborg.

Kristoffer Madsen & Søn A/S, foderstoffer, korn- og støbegodsforretning. Grundl. d. 27. aug. 1826 af Nicolai Peter Klein (f. 1799, d. 1878). Overtaget i 1886 af Kristoffer Madsen (f. 1860, d. 1921). Omdannet til aktieselskab i 1941. Direktør: Niels Erik Madsen (f. 1898).

Adresse: Kordilgade 64, Kalundborg.

M. Madsen A/S, trikotage og børnekonfektionsforretning. Grundl. i 1904 af M. Madsen (f. 1869, d. 1934). Efter hans død omdannet til et aktieselskab. Bestyrelsen består af frk. Hansine Madsen (f. 1889) og E. Madsen (f. 1905), der er selskabets direktører samt af frk. Mary Madsen (f. 1897) og Niels J. Th. Madsen (f. 1896), der er selskabets prokurister.



M. Madsen

Selskabets aktiekapital, der i 1935 var på

65.000 kr., udvidedes i 1944 til 200.000 kr.

Adresse: Vestergade 7, Silkeborg.

Marcilius-Madsen, grossererforretning (klædeimport). Grundl. d. 12. april 1894 af Marcilius Madsen (f. 1857, d. 1945). Siden grundlæggerens død videreføres firmaet af sønnen, Axel Marcilius Madsen (f. 1891).

Adresse: Holbergsgade 14, Kbhvn. K.

Marinus Madsen A/S, manufakturforretning. Grundl. i 1908 af Marinus Madsen. I 1938 omdannet til et aktieselskab. Bestyrelsens formand er ovennævnte Marinus Madsen.

Adresse: Østergade 5, Hjørring.

Marius Madsen, købmandsforretning. Grundl. d. 17. juli 1911 af Marius Madsen (f. 1889), der stadig er indehaver af forretningen.

Adresse: Forchhammersvej 15, Kbhvn. V.

Marius Madsen's Eftf., Poul Skyum, papirforretning en gros og papirposefabrik. Den 1. maj 1862 overtog Marius Madsen (f. 1836, d. 1899) en af købmand Borch drevne papir- og produktforretning. Indehaver (siden 1941): Poul Skyum (f. 1903).

Adresse: Vestergade 43, Odense.

M. I. Madsens Uretablisement. Grundl. d. 14. juni 1892 af M. I. Madsen (f. 1872, d. 1935). I 1933 overtaget af sønnen, Vald. Madsen (f. 1899).

Adresse: Bispensgade 1, Aalborg.

Morten Madsen, snedkerforretning. Grundl. i 1860 af N. J. Madsen (f. 1836, d. 1911). Indehaver (siden 1913): Morten Madsen (f. 1867).

Adresse: Tranebjerg, Samsø.

M. S. Madsen, papir en gros m.m. Grundl. d. 1. maj 1900 af Martin Severin Madsen (f. 1873, d. 1931); efter dennes død overtaget af hans enke, fru Sørine Madsen med sønnen, Kai Thingstrup Madsen (f. 1908), som prokurist; denne indtrådte i 1946 som medindehaver af firmaet.

Adresse: Bredgade 2, Brønderslev.

N. Madsen, ægeksporthandel. Grundl. d. 9. juli 1876 af Niels Madsen (f. 1850, d. 1921) i Toreby og flyttet til Nykøbing F. i 1882. Nuværende indehavere er: fru Agnes S. L. Lund, Vejle (f. 1886), A. N. F. Madsen, Odense (f. 1888), fru Emma M. Bundgaard, København (f. 1889), fru Ingeborg Risom (f. 1891) og fru Gerda E. Undschuld (f. 1895).

Adresse: Langgade 6-8, Nykøbing F.

N. J. Madsen, kornhandel. Grundl. d. 1. nov. 1888 af J. P. Jørgensen (f. 1863, d. 1938) som købmandsforretning. Indehaver (siden 1940): N. J. Madsen (f. 1898).

Adresse: Holsted By.

N. J. Madsen & Sønner, malerforretning. Grundl. d. 15. april 1884 af N. J. Madsen (f. 1858, d. 1924). Nuværende indehavere: sønnerne, Chr. Gam Madsen (f. 1884), og V. M. Madsen (f. 1883) (medindehavere fra 1913).

Adresse: Sølystgade 8, Århus.

Olaf C. Madsen's Eftf., glarmester- og forgylderforretning. Grundl. i okt. 1854 af Ludvig Madsen (f. 1826, d. 1900), som forinden havde drevet en af hans fader i mange år ført glarmesterforretning i Store Heddinge. I 1889 overtog Ludvig Madsens søn, Olaf C. Madsen (f. 1863), forretningen, og i 1900 udvidede han

den til også at omfatte glassandblæsning. I 1930 overtoges forretningen af Fr. Jensen, i 1931 af K. L. Madsen og i 1932 af den nuværende indehaver, A. H. Larsen (f. 1900).

Adresse: Badstuestræde 8, Kbhvn. K.

P. Madsen's Eftf., smørhandel. Grundl. i april 1883 af P. Madsen (f. 1845, d. 1928). Indehaver siden 1914: P. W. Poulsen (f. 1878).

Adresse: Gothersgade 10, Kbhvn. K.

Per Madsen, manufakturforretning. Grundl. i 1892 af P. M. Christensen (f. 1867). Indehaver (siden 1947): Per Madsen (f. 1919).

Adresse: Bjergegade 6, Helsingør.

Rud. Madsen, mel- og kolonialforretning en gros. Grundl. d. 15. febr. 1905 af Rudolf Madsen (f. 8. sept. 1869, d. 7. dec. 1943). Han optog i 1933 sin søn, Einer Madsen (f. 11. nov. 1891) som medindehaver. Siden grundlæggerens død har sidstnævnte videreført forretningen som eneindehaver.

Adresse: Kastelsvej 27, Kbhvn. Ø.

S. Madsen & Co. A/S, papir og pap en gros, papirvarefabrik. Grundl. i 1878 af S. Madsen og N. P. Giersing. Omdannet til aktieselskab i 1923. Nuværende direktør: S. Hagler (f. 1889).

Adresse: Vimmelskaflet 39-41, Kbhvn. K.

Simon Madsen, manufakturhandel. Grundl. d. 8. jan. 1883 af Simon Chr. Madsen (f. 1857, d. 1933). Indehaver siden 1939: sønnen, Kaj Madsen (f. 1904).

Adresse: Lille Torv 6, Rønne.

S. P. Madsen's Enke's Stigefabrik ved A. Kronholt & C. Broby. Grundl. i 1900 af S. P. Madsen (f. 1848, d. 1913). Nuværende indehavere: sønnen, Axel Madsen Kronholt (f. 1880) og C. Broby (f. 1911).

Adresse: Fabrikvej 8, Horsens.

Svend Aage Madsen, bageri og konditori. Grundl. i 1886 af bagermester Hansen. Indehaver (siden 1948): Svend Aage Madsen (f. 1915).

Adresse: Skattergade 13, Svendborg.

Søren Madsen, isenkramforretning. Grundl. d. 17. aug. 1908 af Søren Madsen (f. 1880). I 1945 optoges sønnen, Anker Madsen (f. 1913), som medindehaver af firmaet.

Adresse: Odder.

Viggo Madsen, boghandel. Grundl. d. 30. nov. 1885 af Chr. Winther (f. 1860). Overtaget af Anton Reventlow, i 1889 af Viggo Madsen (f. 1870, d. 1934) og i 1934 af sønnen, Stig Madsen (f. 1901).

Adresse: Bispensgade 20, Aalborg.

J. P. Madsen-Lind, forlags- og antikvarboghandel. Grundl. d. 18. aug. 1889 af J. P. Madsen-Lind (f. 1865, d. 1940). Indehaver siden 1940: datteren, fru Aly Madsen-Lind (f. 1898).

Adresse: Klosterstræde 24, Kbhvn. K.

Andreas Madvigs Eftf., Jacob A. Lund, købmandsforretning. Grundl. d. 11. nov. 1846 af konsul Edvard Marcher (f. 1814, d. 1891). Efter grundlæggerens død blev forretningen overtaget af købmand Toxværd (d. 1903); i 1903 overtaget af Chr. Georg Ørsleff og Carl Alfred Rasmussen. Disse solgte den i 1908 til Andreas Madvig (f. 1870, d. 1944). Den 30. dec. 1942 overtaget af Jacob A. Lund (f. 1916).

Adresse: Lille Torv, Rønne.

Vilh. R. Maegaard, se Elias B. Muus.

Magasin du Nord, stormagasin. A/S Th. Wessel & Vett, Magasin du Nord. Grundl. d. 14. april 1868 af Theodor Wessel (f. i Odense 1842, d. 1905) og Emil Vett (f. i Rødby 1843, d. 1911).

Etableringen fandt sted i Århus i Svaneapotekets gamle gård på Vestergade under firma-navnet Emil Vett & Co. I 1871 flyttedes forretningen til den Hammerhøjske gård i Immervad, hvor A/S Magasin du Nord i Århus (se Magasin du Nord, Århus) i dag har sin virksomhed. 1870 startedes Th. Wessel & Co., væsentlig som engrosforretning i hvidevarer, i



Th. Wessel



Emil Vett

Efterslægtens gamle gård på Østergade i København. For firmaregistret anmeldtes samtidig firmabetegnelsen: De Forenede Hvidevareforretninger, en detail og en gros, som blev fællesbetegnelsen såvel for forretningerne i Århus og København som for de firmaet tilsluttede oplag i Provinsen, dengang direkte filialer, senere selvstændige oplag. Fra Østergade flyttedes forretningen i jan. 1871 til Kongens Nytorv i det såkaldte Hotel du Nord, tidligere (1661) Rigsadmiral Henrik Bjelkes gård, derefter (1722) Holsteins palæ og (1796-1850) Hotel Grand du Nord. Efterhånden som udvidelserne krævede det erhvervedes tilstødende grunde og bygninger (den nuværende hovedbygning fuldført i 1894). Den 4. januar 1879 indregistreredes navnet Magasin du Nord. 1887 anlagdes i Landskronagade et væveri, hvis kvalitetsvarer allerede året efter på den store industriudstilling tilkendtes højeste udmærkelse. Den 10. nov. 1899 omdannedes firmaet til et aktieselskab med en aktiekapital på 7,9 millioner, senere rundet af til 8 millioner. I 1914 blev der foretaget en større udvidelse med opførelse af den store ejendom i Lille Kongensgade, og i 1932 fandt igen en ny stor

udvidelse sted, da firmaet efter en række grundkøb i Lille Kongensgade-Bremerholm-Vingårdstræde i nov. samme år åbnede den ny hal. I 1933 moderniseredes hovedbygningens indre. I 1939 udskiltes engrosforretningen i et selvstændigt aktieselskab med en aktiekapital på 4 millioner, i 1949 udvidet til 6 millioner, under navn af A/S Th. Wessel & Vett's Fabriker.

Den 1. marts 1942 blev ejendommene Østergade, Bremerholm, Lille Kongensgade og Kongens Nytorv, som var erhvervede 1932-40, overført til ejendomsselskabet A/S Østergade 15 m. fl. Aktiekapitalen er på 6 millioner.

Bestyrelsesmedlemmer

i A/S Th. Wessel & Vett, Magasin du Nord:

Th. Wessel	1899—1905
Emil Vett	1899—1911
Højesteretssagfører P. G. C. Jensen (formand) (f.1840, d.1911)	1899—1911
Købmand Otto Langballe (d. 1909)	1899—1909
Købmand J. Printzlau (f. 1841, d. 1904)	1899—1904
Højesteretssagfører C. Shaw (f. 1845, d. 1918)	1899—1918
Professor Carl Torp (f. 1855, d. 1930)	1899—1930
Direktør Aug. Bagge (f. 1864, d. 1941)	1904—1941
Generalkonsul P. M. Wessel (f. 1851, d. 1912)	1905—1912
Direktør Kay Reinhard (f. 1871, d. 1928)	1909—1928
Direktør Carl Vett (f. 1871) ..	fra 1911
Bankdirektør C. C. Clausen (f. 1863, d. 1937) (formand til 1936)	1912—1936
Købmand C. Reffs (f. 1850, d. 1935)	1912—1933
Fru Holga Bagge (f. 1875, d.1926)	1918—1926
Højesteretssagfører Th. Knudtzon (f. 1884)	fra 1926
Direktør Vilh. Vett (f. 1879)	„ 1928
Direktør Erik Reinhard (f.1901) (formand fra 1936)	„ 1929
Direktør J. F. Schibler (f. 1875)	„ 1933
Direktør Victor Hjort (f. 1870, d. 1947)	1937—1941
Direktør Herbert P. A. Jerichow (f. 1889)	fra 1941
Baron Mogens Wedell-Wedellsborg (f. 1899)	„ 1943

Direktører:

Vilh. R. Madsen (f. 1854, d. 1918)	1899—1918
C. Osterhammel (f.1856, d. 1912)	1899—1912
J. Ferd. Petersen (f. 1855, d. 1943)	1899—1910
Wih. Vett	1910—1928
J. F. Schibler	1913—1946
Victor Hjort	1918—1937
J. Kornerup (f. 1883)	1928—1939
S. Bøgelund-Jensen (f. 1898) ..	1932—1950
Hans Raaschou (f. 1907)	fra 1939
Albert Jørgensen (f. 1896)	„ 1947
Viggo Villadsen (f. 1913)	„ 1947

Bestyrelsesmedlemmer i A/S Th. Wessel & Vett's Fabriker:

Højesteretssagfører Th. Knudtzon (formand)	fra 1939
Direktør Aug. Bagge	1939—1941
Direktør J. F. Schibler	fra 1939
Direktør S. Bøgelund-Jensen ..	1939—1950
Direktør Victor Hjort	1939—1941
Direktør Hans Raaschou	fra 1941
Direktør Erik Reinhard	„ 1944
Direktør Alb. Jørgensen	„ 1950

Direktører:

J. Kornerup	fra 1939
B. Baaring (f. 1906)	„ 1948

Bestyrelsesmedlemmer i A/S Østergade 15 m. fl.:

Højesteretssagfører Th. Knudtzon (formand)	fra 1942
Direktør Erik Reinhard	„ 1950
Direktør S. Bøgelund-Jensen ..	1942—1950
Direktør Hans Raaschou	fra 1950
Baron Ernst Wedell-Wedellsborg (f. 1901)	„ 1942

Direktion:

Viggo Villadsen	„ 1950
-----------------------	--------

Adresser:

Magasin du Nord, Kongens Nytorv 13, Kbhvn. K.
A/S Th. Wessel & Vett's Fabriker (kjolefabrik, konfektionsfabrik, linned- og korsetfabrik), Nørregade 7, Kbhvn. K.
Væveri, farveri og merceriseringsanstalt, Landskronagade 70, Kbhvn. Ø.
A/S Magasin du Nord i Aarhus, Immervad, Aarhus.
A/S Østergade 15 m. fl., Østergade 17—19, Kbhvn. K.
A/S Store Torv Nr. 3, Aarhus.

Magasin du Nord i Aarhus A/S, manufakturhandel. Grundl. d. 14. april 1868 af Emil Vett (f. 1843 i Rødby, d. 1911) og Th. Wessel (f. 1842, d. 1905) under firmanavnet Emil Vett & Co.; fra 1876 var firmanavnet Emil Vett & Wessel (se Magasin du Nord, Kbhvn.). Forretningen lededes indtil 1876 af Emil Vett og derefter fra 1876 til 1894 af Carl Reffs (f. 1850, d. 1935) og fra 1894 af Jul. Mellentin (f. 1859, d. 1942). Sidstnævnte overtog i 1900 forretningen for egen regning. I 1911 overgik den til et aktieselskab under ovenstående navn.

Bestyrelse:

Købmand Carl Reffs (f. 1850, d. 1935)	1911-1935
Direktør C. Osterhammel (f. 1856, d. 1912)	1911-1912
Grosserer Jul. Mellentin (f. 1859, d. 1942)	1911-1939
Direktør Vilh. R. Madsen (f. 1854, d. 1918)	1912-1918

Direktør Wilh. Vett (f. 1879) 1918-1941
 Direktør J. F. Schibler (f. 1875) fra 1935
 Direktør S. Bøgelund-Jensen
 (f. 1898) " 1939
 Direktør Hans Raaschou (f. 1907) " 1941
 Direktør Jørgen Kornerup (f.
 1883) " 1946
 Direktør Alb. Jørgensen (f. 1896) " 1950
 Direktør V. Villadsen (f. 1913) " 1950

Direktion:

Gunnar Reffs (f. 1884) 1911-1939
 J. W. Ersgaard (f. 1899) fra 1939
 Adresse: Immervad 8, Aarhus.

Magasin du Nord ved Brødrene Andersen, manufakturhandel. Grundl. d. 1. okt. 1902. Indehavere (siden 1946): brødrene Jørgen Bruhn Andersen (f. 1903) og Peter Andersen (f. 1908).
 Adresse: Ramsherred 51, Aabenraa.

Magasin du Nord i Graasten. Grundl. d. 1. okt. 1895 af Jens Chr. Johansen (d. 1942). Den 1. marts 1930 overtaget af sønnen, Alfred Johansen (f. 1901).
 Adresse: Graasten.

Magasin du Nord, Ove Hee, manufakturforretning. Grundl. d. 11. nov. 1864 af C. Aaris (f. 1836, d. 1917). I 1898 blev forretningen overtaget af Alfred Hee (f. 1868, d. 1941); i 1940 overtaget af sønnen, Ove Hee (f. 1904).
 Adresse: Sorø.

Magasin du Nord ved H. H. Henriksen, manufakturhandel. Grundl. d. 1. nov. 1890 af N. F. Bodelsen (f. 1861, d. 1939) og N. H. Vejby-Nielsen (f. 1866, d. 1914). Overtaget af H. H. Henriksen (f. 1880, d. 1950). Efter dennes død overgået til et familieaktieselskab med Erik A. E. Petersen som direktør.
 Adresse: Stengade 63, Helsingør.

Magasin du Nord ved Emmy Seidenfaden og Arthur Christensen, manufakturhandel. Grundl. d. 24. april 1883 af Th. Wessel (f. 1842, d. 1905) og Emil Vett (f. 1843, d. 1911). Nuværende indehavere: fru Emmy Seidenfaden (f. 1882) og Arthur Christensen (f. 1897).
 Adresse: Algade 7, Roskilde.

Magasin du Nord, Wessel & Vett's Udsalg ved Vilh. Aagaard og Henry Nielsen. Grundl. d. 2. aug. 1847 af R. J. Lund. I 1917 overtaget af Vilh. Aagaard (f. 1878), der i 1944 optog Henry Nielsen (f. 1914) som medindehaver.
 Adresse: Tranebjerg, Samsø.

Magasin Morfeus A/S. Grundl. d. 23. nov. 1883 på Nørrebrogade, hjørnet af Slotsgade, af Fred. L. Petersen (f. 1. marts 1858, d. 1931). D. 15. okt. 1923 overtoges firmaet af sønnen, den nuværende indehaver, P. Luja Petersen (f. 27.

dec. 1886, d. 1950). Derefter omdannet til aktieselskab. I 1923 flyttedes forretningen til egen ejendom i Krystalgade nr. 7.

Adresse: Krystalgade 7, Kbhvn. K.

Magasin Skjødt & Mouritsen i Aalborg, manufakturhandel. Grundl. d. 16. april 1870 af konsul Herman Wessel under firmanavnet De forenede Hvide-Vareforretninger, H. Wessel & Co. Senere forandredes firmanavnet til Vett & Wessel, og i 1912 overtoges virksomheden af Marinus Mouritsen (f. 1884) og Vald. Bisgaard (f. 1877).

Sidstnævnte udtrådte af firmaet i 1925 og d. 1. sept. 1934 optog ovennævnte Marinus Mouritsen som kompagnon, Chr. Skjødt, som fra 26. okt. 1918—1. sept. 1934 var medindehaver af firmaet Skjødt & Jørgensen, Randers.
 Adresse: Bispensgade 19-21, Aalborg.

Magdalenemøllens Brødfabrik A/S. Grundl. ca. 1850 af fabrikant Weeis (f. 21. maj 1815, d. 24. april 1889). I 1896 overtaget af bagermester Iver Jensen (f. 17. april 1856, d. 1935) og i 1911 overtaget af sønnen, Jens Jensen (f. 1885). Omdannet til aktieselskab i 1936.

Bestyrelsen består af ovennævnte Jens Jensen, der er bestyrelsens formand og selskabets direktør, fru J. R. Jensen (f. 1892) og Chr. Iver Jensen (f. 1911).

Den gamle vindmølle nedreves 1911-12, og brødfabrikken opførtes; i 1920 og 1931 foretoges udvidelser af fabrikken.

Adresse: Kongsvang, Aarhus.

Oskar Magelund, herreekviperingsforretning. Grundl. ca. 1890 af J. N. Magelund (f. 1866, d. 1933). I 1932 overtaget af Oskar Magelund (f. 1900).

Adresse: Klosterplads 5, Svendborg.

Maglekilde og Frederiksberg Brøndanstalt A/S, mineralvandsfabrik. Grundl. i 1846. Overgået til aktieselskab i 1918. Direktør (fra 1942): fru Ellinor Beeken (f. 1885).

Adresse: Maglekildevej 8, Roskilde.

Maglekilde Maskinfabrik og Jernstøberi ved K. Høyer. Grundl. d. 30. juni 1867 af smed Ole Petersen (d. 1883). Indehaver (siden 1923): K. Høyer (f. 1891) (medindehaver 1919).

Adresse: Maglekildevej 5, Roskilde.

Rudolf Magnussen's Eftf., H. N. P. Hansen, isenkramforretning. Grundl. i okt. 1900 af Rudolf Magnussen (d. 1913). Den 29. nov. 1914 overtaget af Hans Hansen (f. 1885).

Adresse: Frederiks Allé 96, Aarhus.

A. P. Mahler, rebslageri. Grundl. d. 31. okt. 1837 af Jørgen Mahler (f. 1800, d. 1880). I 1877 overtaget af sønnen, G. Mahler (f. 1846, d. 1925) og i 1909 af dennes søn, Asmus Petersen Mahler (f. 1881).

Adresse: Grydergade 343, Ribe.

Jacob Mahler, læderhandel og garveri. Grundl. i 1809 af P. Tondering. Senere overtaget af Jacob Mahler. Nuværende indehaver: fru Louise Mahler (f. 1881).

Adresse: Storegade 36, Aabenraa.

E. Mahnfeldt, bødkerfirma. Grundl. d. 2. dec. 1852 af Carl Mahnfeldt (f. 1819, d. 1894). I 1873 overtoges forretningen af sønnen, E. J. Mahnfeldt (f. 1848, d. 1880), efter hvis død enken fortsatte virksomheden under firmanavnet E. Mahnfeldt's Enke.



F. Mahnfeldt, Nyhavn 65

I 1914 overdrog hun forretningen til sønnen, E. E. J. Mahnfeldt (f. 1881, d. 1936), der fortsatte firmaet under det nuværende firmanavn.

Efter sidstnævnte videreføres firmaet af dennes enke, fru Gerda Mahnfeldt (f. 1889), der i 1942 afstod dette til sønnen, fabrikant Erik E. Mahnfeldt (f. 1919). Virksomheden flyttedes i 1942 fra Nyhavn nr. 65, hvor den havde haft til huse fra grundlæggelsen, til den nuværende adresse. Ejendommen i Nyhavn ejes dog stadig af firmaet.

Adresse: Strandlodsvej 11, Kbhvn. S.

Maibom & Holm, snedkerfirma. Grundl. d. 13. dec. 1841 af Chr. Rasmussen. Indehaver siden 1946: Oluf Maibom (f. 1905) og Thorkild Holm (f. 1901).

Adresse: Klostergade 3, Faaborg.

Th. Maigaard's Eftf., L. Lund, skrædderforretning. Grundl. i 1896 af J. P. Andersen. Den 1. okt. 1919 overtaget af Th. C. Maigaard (f. 6. sept. 1867, d. 1933) og d. 18. juni 1933 af den nuværende indehaver, L. Lund (f. 25. april 1887). Firmaet har gennem et halvt århundrede været leverandør af uniformer til stat og kommune.

Adresse: Zinnsngade 3-7, Kbhvn. Ø.

J. N. Mailand A/S, vinhandel. Grundl. d. 1. sept. 1878 af J. N. Mailand (f. 1853, d. 1913). Efter hans død fortsat af enken, fru Marie Mailand. I 1947 omdannet til aktieselskab med Chr. Lausen (f. 1877) som direktør.

Adresse: Perlegade 42, Sønderborg.

Martin Malbergs Eftf., købmandsforretning. Grundl. i 1877 af Martin Malberg. Indehavere (fra 1. april 1950): Holger Yde (f. 1920) og Gunnar Yde (f. 1920).

Adresse: Søndergade 20, Horsens.

Carl Malling, manufaktur en gros. Grundl. d. 16. marts 1906 af Carl Malling (f. 1882), som fremdeles er indehaver af firmaet.

Adresse: Sct. Mathias Gade 40-42, Viborg.

P. Malling A/S, papir en gros. Grundl. d. 24. jan. 1889 af P. Malling (f. 24. jan. 1864, d. 10. marts 1913). Omdannet til aktieselskab i 1907 under direktion af P. Malling og ingeniør S. v. Løvenskiold (f. 20. juli 1871, d. 19. dec. 1945). Sidstnævnte fortsatte som enedirektør efter P. Mallings død i 1913 til d. 1. jan. 1924, da grosserer O. W. Levinson (f. 30. dec. 1884) indtrådte som meddirektør.



P. Malling

Den 1. maj 1930 fratrådte ingeniør S. v. Løvenskiold og O. W. Levinson var derefter enedirektør indtil 1943, da direktør A. Fleischer (f. 24. maj 1911) blev meddirektør.

Adresse: Magstræde 10, Kbhvn. K.

F. Malmqvist & Søn A/S, skomagerfirma. Grundl. i Skive den 13. nov. 1860 af Frederik Malmqvist (f. 1834, d. 1902); i 1864 flyttedes forretningen til Kbhvn. og i 1887 optoges sønnen, Wilh. Malmqvist (f. 1861, d. 1945) i firmaet samtidig med at forhandling af fodtøj optoges ved siden af bestilt håndværk. I 1895 udtrådte stifteren, hvorefter førnævnte søn fortsatte som eneindehaver. I 1930 omdannedes forretningen til et aktieselskab med Wilh. Malmqvist som direktør og formand for bestyrelsen.

I 1945 udnævntes frk. G. J. O. Larsen (f. 1890) til direktør.

Bestyrelsen består af frk. G. J. O. Larsen, fru T. C. Bruun (f. 1899), landsretssagfører A. Sørensen (f. 1900) og administrationschef W. Bøgh Christensen (f. 1902).

Adresse: Østerbrogade 84, Kbhvn. Ø.

C. Malmros' Eftf., Gregers Wind, korkvarefabrik. Grundl. d. 8. juni 1885 i Dronningens Tværgade nr. 24 af C. Malmros (f. 1861, d. 1936). Forretningen flyttedes til den nuværende adresse i 1912 og er leverandør til flere af de største vingrossister. Den nuværende indehaver, Gregers Wind (f. 12. maj 1903) overtog firmaet d. 14. november 1934.

Adresse: Store Kongensgade 55, Kbhvn. K.

Malteri, Horsens Ny, se Østjydske Bryggerier.

Mammen & Drescher A/S, spedition, kontrol, agentur, pakhushandling og handel, reguleringskontor for Danske Korn- og Foderstof-Importørers Fællesorganisation. Grundlagt d. 1. maj 1896 af Alfred William Mammen (f. 3. april 1867 i Stege) og Martin Peter Drescher (f. 24. febr. 1869 i Egen på Als, d. 11. juni 1944).

I 1945 overgik firmaet til et aktieselskab, hvis vedtægter er af 14. dec. 1945 og 27. sept. 1947.

Aktiekapital: 372.000 kr.

Bestyrelsen består af:

Ovennævnte A. W. Mammen
 Prokurist J. H. Mammen (f. 1897)
 Konsul Sig. Warrer (f. 1901) og
 Direktør Kaj Drescher (f. 1900).

Direktion siden stiftelsen i 1945: Carl Drescher (f. 1904) og Emil Gade (f. 1890).

Afdelinger er oprettet:

i 1899 i Nyborg, Havnen, Nyborg, i forbindelse med stowedore virksomhed. Denne afdelings indehavere var indtil udgangen af 1949 ovennævnte A. W. Mammen, speditør M. Møller og konsulinde, fru Jenny Drescher. Den 1. jan. 1950 overtoges den af nævnte M. Møller

i 1902 i Aalborg, Nyhavnsgade 11, Aalborg, i forbindelse med stowedore virksomhed. I 1947 overgik denne afdeling til A/S Mammen & Drescher, Aalborg. Dette selskabs aktiekapital er på 400,000 kr.; dets bestyrelse består af direktør P. Ørum-Pedersen (f. 1882), ovennævnte grosserer A. W. Mammen, ovennævnte konsul Sig. Warrer og ovennævnte prokurist J. H. Mammen. Direktion: P. Ørum-Pedersen, der har været knyttet til virksomheden siden 1. nov. 1904, som medindehaver fra 1930 til dets overgang til aktieselskab, ovennævnte A. W. Mammen og konsulinde, fru Jenny Drescher (f. 1877).

I Århus og Aalborg haves store pakhuse ved havnene til oplagring af korn, foderstoffer og gødningsstoffer m. m.

Adresse: Kovnøgade, Havnen, Århus.

Mammens Æskefabrik A/S. Grundlagt i april 1889 af H. L. A. Mammen (f. 3. april 1859, d. 10. aug. 1933). Firmaets første lokaler var på

Søndergade i Århus, og det var særlig bogtrykkeri, det beskæftigede sig med. I 1908 blev firmaet omdannet til et aktieselskab og flyttet op på Trøjborg i det gamle bryggeri „Trøjborg“s bygning i Willemoesgade. Samtidig blev æskefabrikationen det mest omfattende arbejde, navnlig margarineæsker. I 1917, da det på grund af krigen var vanskeligt at skaffe materiale, fik man tid til at bygge egen fabriksbygning på Trøjborgvej, og her har firmaet stadig til huse, idet man dog flere gange har måttet udvide bygningerne. Nu beskæftiger fabrikken sig udelukkende med alt, hvad henhører under æske- og kartonnagefabrikation. Som det første firma herhjemme optog fabrikken fabrikationen af kartonbægre. Denne side af fabrikationen har taget et meget stort opsving, der skyldes en stadig stigende eksport.

Virksomhedens ledelse siden grundlæggerens død i 1933: enkefru Bertha Mammen (f. 1. juni 1875) og fabrikant Knud Mammen (f. 17. aug. 1900), der sammen med overretssagfører



H. L. A. Mammen

Frank Wilde (f. 13. juni 1884) udgør selskabets bestyrelse.

Adresse: Trøjborgvej, Århus.

Wm. Manley, manufakturforretning. Grundl. d. 24. april 1896 af Wm. Manley (f. 1871, d. 1926). I 1926 overtaget af enken, fru A. Manley.

Adresse: Oehlenschlægersgade 33, Kbhvn. V.

W. Manniche's Eftf., tobaksfabrik. Grundl. d. 1. maj 1872 af W. Manniche (f. 1846, d. 1930). Nuværende indehavere: Gustav Winther (f. 1884), fru B. M. Winther og J. Haaning-Hansen (f. 1913).

Adresse: Skomagergade 3, Roskilde.

Manufakturhuset ved Th. Jensen. Grundl. i 1884 af E. Kuhn. Nuværende indehaver: Thor-kild Jensen.

Adresse: Smallegade 29 B, Kbhvn. F.

Manufakturhuset ved H. Dahl Madsen. Grundl. d. 1. nov. 1897 af Vilh. Christensen (f. 1871), der i 1945 afstod forretningen til H. Dahl Madsen (f. 1919).

Adresse: Jernbanegade 24, Frederikssund.

Manufakturhuset, Axel Nyegaard. Grundl. i 1888 som filial af firma I. Bueman, Skive. Indehaver (siden 1938): Axel Nyegaard (f. 1903).

Adresse: Roslev.

Manufaktur-Union ved Hans Holm & Wenø, manufakturhandel en gros & en detail. Grundl. d. 2. aug. 1865 af etatsråd, konsul Hans Holm (f. 1838, d. 1903). I 1899 optoges J. P. Wenø (f. 1864, d. 1948) som kompagnon, og overtog forretningen i 1903. I 1944 optog han sine sønner, Ernst Wenø (f. 1899) og Stig Wenø (f. 1905), som medindehavere; disse overtog i 1948 firmaet.

Adresse: Bispensgade 9, Aalborg.

Manufaktur-Union, M. Winther. Grundl. d. 5. okt. 1825 af Terkel Peter Winther (f. 1803, d. 1849). I 1861 overtaget af nevnen, M. Winther (f. 1836, d. 1930), der i 1892 afstod firmaet til den nuværende indehaver, sønnen, Jens Winther (f. 1863).

Adresse: Østergade, Rudkøbing.

Kai Marcher, købmandsforretning. Grundl. d. 15. dec. 1855 af M. E. Hjorth. Indehaver (siden 1948): Kai Marcher (f. 1910).

Adresse: Nørregade, Neksø.

Johs. Marcker's Bog- & Papirhandel ved Martin Petersen. Grundl. i 1892 af Johs. Marcker (f. 1853, d. 1917). Indehaver (siden 1907): Martin Petersen (f. 1880).

Adresse: Jakob Dannefærds Vej 2, Kbhvn. V.

Marcus & Co., hude- og skindfirma. Grundl. d. 11. marts 1844 af David M. Halberstadt (f. 1820, d. 1874) og F. Philip. 1889 overtaget af det s. å. stiftede firma Marcus & Co., hvis første indehavere var Leo Marcus (f. 1862, d. 1922) og Sally Simonsen. Indehaver (siden 1942): Georg Hansen (f. 1897).

Adresse: Holbergsgade 26, Kbhvn. K.

Marcussen & Søn, orgelbyggeri. Grundl. i 1806 af hof-orgelbygmester Jørgen Marcussen (f. 1781, d. 1860). Nuværende indehaver: S. Zachariassen (f. 1900).

Adresse: Storegade 24, Aabenraa.

Arne Marcussen, bog- & papirhandel. Grundl. i 1899 af E. Ronge (f. 1871). Nuværende indehaver: Arne Marcussen.

Adresse: Falkoner Allé 63, Kbhvn. F.

Chr. Marcussen & Søn, agentur- og kommissionsforretning. Grundl. d. 1. maj 1896 af Chr. Marcussen (f. 1869, d. 1925), som i 1923 op tog sin søn, Knud Marcussen (f. 1897); denne overtog ved faderens død firmaet som eneindehaver.

Firmaet har repræsentation for A/S C. F. Rich & Sønner, A/S Margarine Compagniet MC, A/S Galle & Jessen samt assurancefirmaet W. Bähncke & Co. Siden 1936 har firmaet tillige drevet en gros og eksport forretning med ost og en gros forretning med konfektur etc.

Adresse: Nyhavnsgade 6, Aalborg.

H. P. Marcussen, smedeforretning. Grundl. d. 22. april 1855 af J. H. Iversen (f. 1823, d. 1894); i 1886 overtaget af sønnen, C. Iversen (f. 1858, d. 1936) og i 1919 af H. P. Marcussen (f. 1889).

Adresse: Graven 5, Århus.

Jens Marcussen ved E. W. Marcussen, manufakturforretning. Grundl. i 1885 af Jens Marcussen (f. 1847, d. 1914); fortsat af enken, fru Josephine Marcussen (f. 1859, d. 1949) og i 1949 overtaget af datteren, frk. Ellen W. Marcussen (f. 1888).

Adresse: Lindegårdsvej 5, Charlottenlund.

Margarinefabrikken Alfa A/S. Stiftet d. 3. april 1897 af den senere nationalbankdirektør og landstingsmand Johs. Lauridsen (f. 1847, d. 1920). Fabrikken begyndte sin virksomhed d. 26. jan. 1898. Johs. Lauridsen var bestyrelsens formand til sin død og virksomhedens administrerende direktør til 1908, da han indtrådte i Nationalbankens direktion og overdrog fabrikens ledelse til sin søn, den nuværende direktør, civilingeniør O. Vang Lauridsen (f. 1879). Firmaet har efterhånden overtaget flere margarinefabrikker landet over: A/S Esbjerg Margarinefabrik i 1912, A/S Margarinefabrikken „Axa“, Aalborg i 1920, A/S Falster Margarinefabrik, Nykøbing F. i 1921, og — delvis — A/S Bornholms Margarinefabrik, Rønne i 1917.

Aktiekapitalen, der oprindeligt var på 250.000 kr., er nu på 2.500.000 kr.

Adresse: Vejen.

Mariager Apotek. Oprettet d. 25. sept. 1816. Apotekets første indehaver var Christian Frederik Baadsgaard (f. 1792, d. 1854). Indehaver (siden 1946): Knud v. Benzon (f. 1906).

Adresse: Mariager.

Mariager Boghandel ved Harald Platz. Grundl. d. 18. sept. 1855 af O. H. Guldberg (f. 1821, d. 1882). Indehaver (siden 1936): Harald M. Platz (f. 1908).

Adresse: Mariager.

Maribo Apotek. Oprettet d. 24. nov. 1703. Apotekets første indehaver: Conrad Fischer (f. 1663, d. 1725). Indehaver siden 1907: Arnold Ruge (f. 1877).

Adresse: Maribo.

Mariebo Dampmølle A/S. Møllen hed tidligere Nørremølle og ejedes i begyndelsen af det 19. årh. tillige med Øster-, Vester- og Søndermølle af møller Abel. I 1886 omdannet til et aktieselskab. Forretningsfører siden 1915: A. P. Milling (f. 1888).

Adresse: Maribo.

Maribo Materialhandel ved P. Haugaard-Jørgensen's Eff. f. Grundl. i 1890 af P. Haugaard-Jørgensen (f. 1863, d. 1949). I 1924 overtaget af H.F.M.K. Grandfeldt (f. 1899).

Adresse: Maribo.

Maribo Svineslagteri, Andelselskab. Grundl. i 1886 som privat svineslagteri. Fra 1896 Andelselskabet Lollands Svineslagteri. Nuværende selskab oprettet 1906. Direktør siden 1942: G. Reusch (f. 1903).

Adresse: Maribo.

Mariebo Trælasthandel A/S. Grundl. i 1875 af agent C. A. Qvade, købmand H. A. Roug og tømremester Carl P. Saunte. Omdannet til aktieselskab i 1903. Forretningsfører (siden 1949): Frank V. Nilsson (f. 1906).

Adresse: Maribo.

Maribo Trævarefabrik A/S. Grundl. i 1891; aktieselskabet er stiftet i 1908 (første vedtægter af 21. jan.) med Fr. Rich. Kromann som forretningsfører. Denne afløstes i 1932 af O. E. Hillerup Hansen, der var selskabets direktør indtil 1942. Dette ledes nu af bestyrelsen, hvis medlemmer er dr. med. Ove Saunte, forpagter E. Kjær og godsejer E. Marcher. Den daglige ledelse forestås siden 1. aug. 1943 af bestyrer Just Jensen (f. 11. maj 1908).

Adresse: Maribo.

H. M. Markersen, rådgivende ingeniørforretning. Grundl. i marts 1910 af H. M. Markersen (f. 1881), som fremdeles er indehaver af firmaet.

Adresse: Rødby.

A. Markusen, manufaktur- og herreekviperingsforretning. Grundl. i 1861 af M. P. E. Schou (f. 1836, d. 1923) og L. Gliemann (f. 1836, d. 1909). Indehaver (siden 1930): Aksel Markusen (f. 1894).

Adresse: Rønne.

Ole Markusen, agentur- & kommissionsforretning. Grundl. i 1893 som sukkervarefabrik af P. Markusen (f. 1857, d. 1925), der i 1911 op tog den nuværende indehaver, sønnen, Ole Markusen (f. 1885) som medindehaver.

Adresse: Grejsdalsvej 2, Vejle.

Markvorsen's Hotel. Grundl. i 1904 af Morten Jensen. Indehaver (siden 1946): fru Karen Markvorsen (f. 1896).

Adresse: Vestergade 7, Nykøbing M.

Ejner Markvorsen, isenkram-, glas-, porcelæns-, lysekroner og barnevognsforretning. Grundl. d. 7. febr. 1853 af R. Sietam (f. 1818, d. 1891). I 1891 overtaget af Vilh. Bang. Indehaver (siden 1931): Ejner Markvorsen (f. 1901).

Adresse: Lilletorv 1, Nykøbing M.

Otto Marquard's Eftf., Henry Nielsen, manufakturforretning. Grundl. ca. 1850 af C. Aaris (d. 1917). Indehaver (siden 1921): Henry Nielsen (f. 1888).

Adresse: Storgade 19, Sorø.

Marquardt & Tornøe, mæglerforretning. Grundl. d. 18. febr. 1861 af Marius August Marquardt (f. 1832, d. 1900), der i 1892 optog kaptajn W. Tornøe (d. 1928) som medindehaver. Indehaver (siden 1928): Emil Petersen (f. 1889) (medindehaver 1918).

Adresse: Nordre Havn, Nykøbing F.

Jacob Marstrands Bagerier. Grundl. den 1. febr. 1740 af den hollandskfødte bager Kort Legan. Den 26. marts 1874 overtog Jacob Marstrand (f. 1848, d. 1935) bageriet, og i 1876 sammensluttedes dette med Kjøbenhavns Aktiebageri, der var anlagt i 1874. Indehaver (siden 1934): Paul Winding (f. 1907).

Adresse: Købmagergade 19, Kbhvn. K.

K. F. Marstrand's Efterfølger, skibsstyr, befragtningsagenter, spedition, klarering samt vinimport. Grundl. d. 1. maj 1833 af Kragh Fr. Marstrand (f. 1804, d. 1887). I 1875 trak Marstrand sig tilbage og overdrog forretningen til P. J. Razga og N. A. C. Sørensen. Efter sidstnævntes død i 1892 var Razga eneindehaver indtil 1906, da forretningen overtoges af F. C. Brünnich (f. 1853, d. 1920) og P. V. Svendsen (f. 1869, d. 1943). Efter sidstnævntes død overtoges firmaet af Julius Kopp (f. 2. dec. 1871).

K. F. Marstrand's Eftf. er indehaver af skibsagenturfirmaet Chr. Schierbeck's senere Eftf. (se dette).

Den 13. febr. 1934 blev firmaet Sophus Rasmussen overtaget og videreført af K. F. Marstrand's Eftf.

Adresse: Strandgade 69—71, Helsingør.

Aage Martens, urmagerforretning. Grundl. d. 5. maj 1869 af Joh. Kruuse (f. 1839, d. 1921). I 1915 overtaget af Aage Martens (f. 1888), der i 1944 optog sin søn, Paul Martens (f. 1918), som medindehaver.

Adresse: Nørregade 11, Nyborg.

Carl Martens, assuranceforretning. Grundl. 1875 af Johs. Martens (f. 1842, d. 1904) og efter hans død fortsat af sønnen, Carl Martens (f. 1869), der i 1913 optog Otto Emil Martens (f. 1876) i firmaet. Denne udtrådte i 1926, og Carl Martens fortsatte da som eneindehaver indtil 1939, da sønnen Ole Martens (f. 1912) optoges i firmaet.

Firmaet, der oprindeligt kun drev vareagentur, har ved siden heraf fra 1880 drevet assuranceagentur, først for „Victoria zu Berlin“ og derefter fra 1883 for „Equitable“, New York. I 1892 overtog firmaet endvidere generalagenturet for „Internationalt Ulykkesforsikringsselskab“ i Wien, og efter at dette selskabs afdelinger i Sverige og Norge i 1893 og 1894 var lagt ind under firmaets tilsyn, voksede det hurtigt op til at blive hovedforbindelsen.

I 1910 stiftedes „Dansk Sygeforsikrings-Aktieselskab af 1910“, som i 1920 omdannedes og udvidedes til Forsikringsaktieselskabet „Nordeuropa“ med Carl Martens som direktør, og dette overtog først Internationalt Ulykkesforsikringsselskabs skandinaviske forretning og derpå efterhånden hovedparten af de af Carl Martens drevne assuranceagenter. Selskabet driver nu forretning i næsten alle brancher, med undtagelse af livs- og søforsikring samt de specielle landbrugsforsikringer: storm- og haglskade, kreatur- og hesteforsikring. Præmieindtægten androg i 1947: brutto kr. 3.481.397.

I 1947 udtrådte direktør Carl Martens af direktionen men er fortsat medlem af aktieselskabets bestyrelse. Direktionen består nu af Ole Martens, der blev vicedirektør 1944 og admin. direktør i 1947, og Svend Schønecker (f. 1893), der indtrådte i direktionen i 1947.

Adresse: Amagertorv 11, Kbhvn. K.



Carl Martens



Forsikringsaktieselskabet
Nordeuropa's bygning,
Amagertorv 11

Martensen's Fabrik A/S, farveri og stoftrykkeri. Grundl. d. 7. maj 1855 af Hørke Martensen (f. 1832, d. 1907). I 1944 omdannet til aktieselskab med grundlæggerens sønnesøn, Hørke Martensen (f. 1888) som direktør.

Adresse: Brande.

Fr. Martin, litografisk anstalt, bogtrykkeri og bogbinderi. Grundl. d. 18. aug. 1888 af Fr. Martin (f. 1866, d. 1934). I 1935 overtaget af sønnen, dr. rer.pol. Rudolf H. Martin (f. 1895).
Adresse: Christiansfeld.

Robert Martini, tobaksforretning. Grundl. d. 8. okt. 1908 af Robert Martini (f. 1882), der stadig er indehaver af forretningen.

Adresse: Gammel Kongevej 27, Kbhvn. V.

A. Martinsen, bogtrykkeri og boghandel. Grundl. ca. 1874 af Joh. Horstmann; d. 11. aug. 1911 overtaget af A. Martinsen (f. 1888).

Adresse: Højer.

Maskinfabrikken Anker, Carl M. Friis, automobilforhandling, reparation og fabrikation af reservedele. Grundl. i 1864 af fabrikant Carl- sen. Overtaget d. 1. jan. 1918 af den nuvæ- rende indehaver, Carl M. Friis (f. 1897).

Adresse: Københavnsvej 5, Vordingborg.

Maskinfabrikken Godthaab ved M. Mathiasen. Grundl. d. 1. febr. 1905 af M. Mathiasen (f. 1874), der stadig er indehaver af virksomhe- den.

Adresse: Næstvedvej 42, Ringsted.

Maskinfabrikken Landsperg A/S. Stiftet d. 13. dec. 1907 af købmand C. V. Reffs (f. 1850, d. 1937), konsul C. E. M. Petersen og direktør A. C. E. Poulsen. Selskabets første direktør var G. C. E. Landsperg (f. 1878, d. 1940). Nuvæ- rende direktion: A. J. Kaysen (f. 1887) og H. Clemmensen (f. 1901).

Adresse: Kalundborgvej 44, Holbæk.

Maskinfabrikken Meteor ved Brdr. Marcus- sen. Grundl. i 1893 af Harald Friis. I 1914 overtoges fabrikken af L. Marcussen (f. 13. april 1879) og C. Houmann (f. 1878). Sidst- nævnte udtrådte af firmaet i 1922, hvorefter fabrikken fortsattes af L. Marcussen som ene- indehaver, indtil den i året 1946 overtoges af dennes sønner, Hans Marcussen (f. 30. aug. 1905) og Otto Marcussen (f. 15. marts 1914).

Adresse: Falkoner Allé 94, Kbhvn. F.

Maskinfabrikken „Nakskov“, Wm. Petersen, jern- & metalstøberi samt maskinfabrik. Grundl. i 1870 af Chr. Frederiksen. Indehaver (siden 1942): Harry Petersen (f. 1901).

Adresse: Tårsvej 10, Nakskov.

Maskinfabrikken Nordthy. Grundl. ca. 1897 af fabrikant Astrup. Nuværende indehaver: A. Houmøller Poulsen (f. 1890) og L. P. K. Od- dershede (f. 1878).

Adresse: Nørre Allé 15, Thisted.

Maskinfabrikken Phønix, jernstøberi, kedel- smedie; udfører endvidere jernkonstruktioner og har tillige som specialitet fabrikation af sporskifter og skyllecisterner. Grundl. d. 11. maj 1841 af Carl Chr. Jørgensen (d. 1853). I 1878 blev konstruktør E. S. Svendsen (f. 31. juli 1839, d. 16. dec. 1910) medindehaver af

firmaet, og i 1886 overtog han det som ene- indehaver. Efter fabrikant E. S. Svendsens død i 1910 overgik firmaet til hans sønner, C. G. Svendsen (f. 1. dec. 1872, d. 1947) og K. A. Svendsen (f. 8. febr. 1875, d. 14. okt. 1941). Fabrikken ejes nu af K. A. Svendsen's enke, fru A. K. Svendsen.

Adresse: Østergade 3, Odense.

Maskinfabrikken Rannie A/S. Grundl. i 1871 af H. F. F. Rannie. Omdannet til aktieselskab i 1926 under det nuværende navn. Direktør siden 1926: A. B. Wittig (f. 1897).

Adresse: Tycho Brahes Allé 35-37, Kbhvn. S.

Maskinfabrikken Samsø, Brødrene Wadstrup. Grundl. d. 19. aug. 1895 af S. J. Wadstrup (f. 1857), N. Krogh Mikkelsen og Jens Skipper Rasmussen. Indehavere (siden 1919): Niels M. Wadstrup (f. 1890) og Aage E. Wadstrup (f. 1892).

Adresse: Tranebjerg, Samsø.

Maskinfabrikken Slagelse ved C. A. Hansen. Grundl. i 1830 af Henrik Rasmussen (f. 1805, d. 1891) som smedeværksted, i 1843 udvidet med jernstøberi og i 1851 med maskinfabrik og kedelsmedie. I 1916 udskiltes maskinfabrik- ken, som siden 1932 indehaves af C. A. Hansen (f. 1885).

Adresse: Slotsgade 29, Slagelse.

Maskinfabrikken Svendborg A/S. Grundl. i 1884 af Christen Andersen (d. 1906). Omdan- net til aktieselskab i 1896. Direktør (siden 1940): C. V. Nielsen (f. 1900).

Adresse: Vestergade 163, Svendborg.

Maskinfabrikken Taarup, Axel Larsen. (Spe- cialitet radrensere og plove). Grundl. i 1877 af H. S. Larsen (f. 1852, d. 1909). Efter denne overtaget af sønnen, Axel Larsen (f. 1884, d. 1943); i 1943 overtaget af Helge Larsen (f. 1912).

Adresse: Strandvej 10, Kerteminde.

Maskinfabrikken Vulkan, Jespersen & Jacob- sen. Grundl. i 1906 af Jens Jespersen (d. 1929) og Andreas Jacobsen (d. 1948). Indeha- ver (siden 1938): Jens Sigurd Jacobsen (f. 1904).

Adresse: Skern.

Maskinskrivningsbureauet Birgitte Hertz's Eftf. ved fru Bodil Jørgensen. Grundl. d. 1. okt. 1898 af Birgitte Hertz i Linnésgade nr. 22 (O. C. Ol- sen & Co.'s ejendom), hvor forretningen havde til huse i 35 år. I oktober 1933 flyttede forret- ningen til Christian d. 9. Gade nr. 2, i 1945 til Bülowvej nr. 12 og i 1950 til sin nuværende adresse. Samtidig overtoges forretningen af den nuværende indehaver, fru Bodil Jørgensen (f. 1905), der har været knyttet til firmaet i ca. 30 år.

Adresse: Kronprinsesse Sofies Vej 21, Kbhvn. F.

Maskinsnedkeriet Rygaard ved Lützhøft Christiansen. Grundl. d. 15. maj 1909 af A. P. Lützhøft Christiansen (f. 1881), som i 1942 optog sin svigersøn, H. R. Kenneth Hansen (f. 1905) og søn, Chr. B. Lützhøft-Christiansen (f. 1912) som medindehavere.

Adresse: Rygårds Allé 5, Hellerup.

Maskinsnedkeriet Stevns. Grundl. i 1907 af C. M. H. Tange, Chr. Jørgensen, N. Jensen og H. P. Jensen. Nuværende indehaver: H. P. Tange m. fl.

Adresse: Munkegade 15, Store Heddinge.

Maskinsnedkeriet Thor. Grundl. i 1902; overgået til aktieselskab i 1908, som hævdedes i 1923, hvorefter virksomheden overtoges af F. L. P. Jensen. I 1931 overtaget af Viggo Møller (f. 1897), som fremdeles er indehaver af virksomheden.

Adresse: Eskildsgade 23, Kbhvn. V.

Masnedsund Andelssvineslagteri. Grundl. d. 1. aug. 1889. Slagteriets formand: gårdejer Johs. Jensen (f. 1892). Direktør (siden 1946): H. Bloch-Petersen (f. 1910).

Adresse: Vordingsborg.

Brødr. Mathiasen's Eftf., sejl- og flagmagerforretning. Grundl. i 1875 af H. M. Mathiasen. Indehaver (siden 1936): H. T. Mathiasen (f. 1910).

Adresse: Ny Fiskerihavn, Esbjerg.

G. Mathiasen, malerforretning. Den 10. marts 1836 fik Chr. Ferd. Kanitz (d. 1889) bevilling til at drive malerprofession i Hørsholm og overtog forretningen efter Niels Willumsen, der muligvis havde overtaget den efter Chr. Ferd. Kanitz (f. 1755, d. 1807). Indehaver (siden 1946): Ole Mathiasen (f. 1915).

Adresse: Hovedgaden 7, Hørsholm.

Georg E. Mathiasen A/S, maskinfabrik. Grundl. d. 19. jan. 1903 af Georg E. Mathiasen (f. 1876). I 1944 omdannet til aktieselskab med grundlæggeren som adm. direktør; i 1947 indtrådte civilingeniør Poul Anton Christensen (f. 1903) i direktionen.

Adresse: Vordingborggade 12, Kbhvn. Ø.

P. Mathiasen A/S, grossererforretning, damekonfektion. Grundl. i 1886 i Hørsholm af P. Mathiasen (f. 1863, d. 1932). I 1908 flyttedes forretningen til København. Efter grundlæggerens død blev firmaet overtaget af sønnen, Ernst Mathiasen (f. 13. juli 1895). I 1945 blev det omdannet til et aktieselskab med en aktiekapital på kr. 400.000 og med Ernst Mathiasen som direktør og medlem af bestyrelsen; denne består iøvrigt af fru Karen Mathiasen (f. 3. sept. 1911), frøken P. Hecht-Hansen (f. 16. juni 1881) og bankdirektør Povl Roepstorff (f. 12. aug. 1881).

Adresse: Østergade 36-38, Kbhvn. K.

Aksel Mathiassen, manufakturforretning. Grundl. i 1893 af Mads Mortensen. I 1933 overtaget af brødrene Vilh. Mathiassen (f. 1908) og Aksel Mathiassen (f. 1906); sidstnævnte er eneindehaver siden 1939.

Adresse: Algade 22, Nykøbing M.

H. H. Mathiassen's Fabrikker A/S. Grundl. d. 1. febr. 1887 af H. H. Mathiassen (f. 1857, d. 1927). I 1939 omdannet til aktieselskab. Nuværende direktør: cand. pharm. K. Gad Andersen (f. 1888).

Adresse: Holger Danskes Vej 89, Kbhvn. F.

Mathiesens Planteskole. Grundl. i sept. 1854 af Hans Mathiesen (f. 1829, d. 1884). Nuværende ledere: A. V. Mathiesen (f. 1891) og G. H. Mathiesen (f. 1892).

Adresse: Algade 5, Korsør.

Lauritz Mathiesen, møbelpolstrer og boligmonteringsforretning. Grundl. 20. juli 1909 af Lauritz Mathiesen (f. 1884), der stadig er indehaver af firmaet. I 1942 optog han sine sønner, Otto Mathiesen (f. 1913) og Johannes Mathiesen (f. 1916) som medindehavere.

Adresse: Peter Bangs Vej 74, Kbhvn. F.

Lauritz Mathiesen ved G. Mathiesen, guldsmedeforretning. Grundl. i 1880 af Lauritz Mathiesen (f. 1857, d. 1934). Nuværende indehaver: sønnen, Georg Mathiesen (f. 1891).

Adresse: Algade 19, Holbæk.

C. P. Mattat's Stempelfabrik's Eftf. Grundl. d. 2. dec. 1884 af C. P. Mattat (f. 1859, d. 1927). Efter dennes død overtaget af fru Helene Wibolt (f. 1897, d. 1943) og Charles Mattat Kiær (d. 1928). Efter fru Wibolts død i 1943 overtoges fabrikken af fru Oda Juhl og Eigil Juel Wibolt.

Adresse: Klosterstræde 10, Kbhvn. K.

Chr. Matthiesen, vaskemaskineforretning. Grundl. i 1879 af Chr. Matthiesen (f. 1849, d. 1935). Indehaver (siden 1921): H. Matthiesen (f. 1887).

Adresse: Nygade 4, Silkeborg.

H. C. Matthiesen, farvehandel og -fabrik. Grundl. i 1852 af Chr. Nielsen (d. 1896). Den 1. nov. 1900 overtaget af H. C. Matthiesen (f. 1870, d. 1922), der i 1907 optog sin broder C. H. Matthiesen (f. 1879) som medindehaver. I 1922 overtog sidstnævnte firmaet som eneindehaver. I 1949 optoges sønnen, Chr. L. Matthiesen (f. 1913) som medindehaver.

Adresse: Vestergade 35, Silkeborg.

L. Matthiesen's Eftf. ved P. M. Rasmussen, smedeforretning. Grundl. d. 13. juni 1863 af M. Matthiesen. Indehaver (siden 1926): P. M. Rasmussen (f. 1881).

Adresse: Møllegade 4, Stubbekøbing.

Matthissen & Dittmann A/S, støbegodsforretning, afdeling af C. M. Hess' Fabrikker A/S, Vejle (indregistreret i 1936 under navnet C. M. Hess' Fabrikker A/S, Matthissen & Dittmann A/S). Firmaet stiftedes i 1899 som et selvstændigt firma af købmand E. Matthissen, Roskilde, den senere etatsråd E. Matthissen (f. 1866, d. 1927) og grosserer Halfdan Dittmann, Kbhvn. (f. 1863, d. 1923) og anmeldtes til firmaregistret d. 21. april 1899. Matthissen udtrådte af firmaet d. 1. nov. 1911, men H. Dittmann førte forretningen videre indtil han i 1917 trak sig tilbage. C. M. Hess' Fabrikker overtog da virksomheden fra d. 1. jan. 1918, og da fabrikerne d. 1. april 1919 omdannedes til aktieselskab, blev forretningen en afdeling af dette. Den er siden slutningen af august 1923 ledet af civilingeniør Jørgen Falck (f. 1881).



Jørgen Falck

Falck var ved aktieselskabets stiftelse indtrådt som medlem af bestyrelsen og blev den 1. jan. 1931 tillige direktør i fabrikerne med København og omegn som sit særlige område og sæde i København.

Forretningen havde oprindelig til huse i Købmagergade nr. 22, men flyttede i 1901 herfra til sine nuværende lokaler i Bredgade nr.

20. Denne ejendom købtes i 1912 af grosserer Halfdan Dittmann og overtoges — i forbindelse med forretningsovertagelsen — d. 1. juli 1919 af C. M. Hess' Fabrikker, som den fremdeles tilhører. I de forløbne år er der foretaget omfattende moderniseringer af lokalerne; en større udvidelse af kontorerne udførtes i 1935. Ved køb fra Garnisons Kirkeplads i juli 1928 og maj 1930 har grundarealet fået en heldig forøgelse.

Forretningens hovedvirksomhed har alle dage været salg af kakkellovne, kaminer, komfurer og almindeligt bygningsstøbegods, og Matthissen & Dittmann har gennem årene haft betydelige leverancer såvel til store private byggeføretagender som til de kommunale byggerier i hovedstadskommunerne. Hertil føjedes i 30'erne salg af stålvinduer.

I Forbindelse med Matthissen & Dittmann drives en ingeniøraftdeling for centralvarmeanlæg, der er oprettet i januar 1919 som en afdeling af C. M. Hess' Fabrikker. Den havde oprindelig kontorer i Bredgade nr. 25 C, men flyttede i 1919 til ejendommen i Bredgade nr. 20. Afdelingen har udført varmeinstallationer i mange offentlige og private bygninger, blandt andet i Politigården, General Motors International A/S og National Scala. Den har ofte anvendt nye anlægsformer, bl. a. som den første her i landet udført anlæg med strålevarme. Et særligt speciale har den i udførelse af sprinkleranlæg. Afdelingen lededes oprindelig af en overingeniør i Vejle, men lagdes i 1937



Bredgade nr. 20

ved dennes udtrædelse af firmaet ind under samme ledelse som Matthissen & Dittmann.

Adresse: Bredgade 20, Kbhvn. K.

Emil Matthissen & Søn, købmandsforretning. Grundl. i 1889 af etatsråd Emil Matthissen (f. 1866, d. 1927). I 1927 overtaget af sønnen, Axel Matthissen (f. 1892) (medindehaver 1916).

Adresse: Algade 12, Roskilde.

H. P. Matzen, vaskeri. Grundl. i 1894 af H. P. Matzen (f. 1855, d. 1909). Nuværende indehaver: svigerdatteren, enkefru G. Matzen, f. Petersen (f. 1892).

Adresse: Sankt Hans Gade 1, Kbhvn. N.

Hans M. Mauritzen's Sønner, kreaturkommissionsforretning. Grundl. i 1868 af Hans M. Mauritzen (f. 1835, d. 1893). Nuværende indehavere: Hans Mauritzen (f. 1869) og Hans Mauritzen (f. 1918).

Adresse: Kødbyen, Flæskehallen 37, Kbhvn. V.

C. Mayland A/S, bogtrykkeri, bogbinderi og forlagsvirksomhed. Grundl. i 1878 af Caspar O. Mayland (f. 1828, d. 1897). I 1903 omdannet til et aktieselskab. Nuværende direktion: J. F. Woldsen og Erik C. Mayland.

Adresse: Vesterbrogade 95, Kbhvn. V.

Maypole Dairy Co. A/S, eksport af smør og ost. Grundl. i nov. 1890 i Esbjerg af Joe Vincent (f. 1870). Omdannet til aktieselskab i 1921. Nuværende direktion: Aa. E. Andersen (f. 1918) og Kai Jensen (f. 1894).

Adresse: Stoltenbergsgade 9, Kbhvn. V.

Joh. Mazanti & Søn, smedemesterforretning. Grundl. d. 19. april 1896 af Johs. Mazanti og d. 1. jan. 1940 overtaget af Emil Mazanti (f. 1901).

Adresse: Nørregade 50, Odense.

Carl Meding A/S, trælastforretning. Grundl. i 1855 af Adolf Harboe (f. 1831, d. 1889), overtaget i 1881 af Carl Meding (f. 1846, d. 1899). Overgået til aktieselskab i 1906 med brænderiejer Fr. Harboe (f. 1854, d. 1926) som bestyrelsens første formand. Siden 1906 har Chr. S. Petersen (f. 1875) været direktør for virksomheden; fra 1944 med Axel Rasmussen (f. 1900) som meddirektør.

Adresse: Carl Medingsvej, Skælskør.

T.A. Meding & Co., manufakturhandel. Grundl. d. 31. aug. 1880 af T. A. Meding (f. 1852, d. 1937). Indehaver siden 1916: J. P. A. Jørgensen (f. 1890).

Adresse: Algade 47, Skælskør.

C. & E. Meedom, mejerianlægsforretning. Grundl. i 1887 af Charles Meedom (f. 1857, d. 1930). I 1930 overtaget af C. Meedom (f. 1895) og E. Meedom (f. 1902).

Adresse: Danmarksgade 14, Holstebro.

J. P. Meedom, manufakturforretning. Grundl. i 1886 af Gustav Essemann (f. 1860, d. 1923). I 1923 overtaget af J. P. Meedom (f. 1896).

Adresse: Vestergade 4, Lemvig.

Anders Meelsen, kolonialhandel, opkøb af huder, skind og hår. Grundl. d. 9. marts 1868 af N. C. P. Meelsen (f. 1841, d. 1911). I 1900 overtaget af sønnen, Anders Meelsen (f. 1875) og i 1940 af dennes søn, N. C. P. Meelsen (f. 1907).

Adresse: Nygade 10 B, Nykøbing M.

E. Mehl's Fabrik A/S, se P. Baunsgaard.

N. C. Mehlsen, fiskeforretning en gros. Grundl. i 1906 af F. H. Mehlsen. Nuværende indehaver (siden 1908): N. C. Mehlsen (f. 1878).

Adresse: Havnegade, Struer.

Chr. Mehr's Eftf. ved C. M. Jensen, urmagerforretning. Grundl. i 1848 af A. Andersen og i 1892 overtaget af Chr. Mehr (d. 1936). Efter dennes død overtaget af C. M. Jensen (f. 1890).

Adresse: Kronprinsensgade 12, Kbhvn. K.

F. Meier & F. Asmussen, murerforretning.

Denne forretning er grundlagt d. 5. maj 1900 af Frederik Meier (f. 31. marts 1871). Grundlæggeren er stadig indehaver af firmaet. Dog optog han i 1946 F. Asmussen (f. 17. oktober 1916), som medindehaver.

Firmaets speciale er opførelse af dampskorstene, indmuring af dampkedler og ovne etc.

Adresse: Peter Bangs Vej 236, Kbhvn. Valby



F. Meier

Th. Meier, guldsmedeforretning. Grundl. i 1885 af guldsmed Petersen. Indehaver (siden 1912): Th. Meier (f. 1884).

Adresse: Vimmelskiftet 42, Kbhvn. K.

Vilhelm Meilstrup, grossererfirma. Grundl. d. 5. juli 1906 af Vilhelm Meilstrup (f. 1882, d. 1932); efter hvis død hans enke, fru Minka Meilstrup, senere gift Simonsgaard (f. 1884, d. 1950) overtog forretningen. Nuværende indehaver: Holger Thorbjørn Simonsgaard (f. 1902).

Adresse: Store Kongensgade 31, Kbhvn. K.

Hans Meilvangs Eftf., A. Grosen, købmandsforretning. Grundl. ca. 1904 af Hans Meilvang (f. 1874, d. 1949). I 1947 overtaget af A. Grosen (f. 1917).

Adresse: Skolegade 25, Esbjerg.

Julius Meincke's Eftf., Nic. Larsen, købmandsforretning. Grundl. d. 22. april 1882 af Julius Meincke (f. 1859, d. 1916). Indehaver (siden 1917): Nic. Larsen (f. 1892).

Adresse: Stengade 66, Helsingør.

V. Meincke's Eftf., Poul Petersen, uretablisement. Grundl. i 1855 af W. Meincke. Fra 1903 til 1939 var Georg Petersen (f. 1863, d. 1939) indehaver af firmaet; i 1939 overtoges det af sidstnævntes søn, Poul Petersen (f. 1901).

Adresse: Sønder Allé 5, Århus.

Mejeriernes og Landbrugets Ulykkesforsikring.

En gensidig forening, der er stiftet d. 25. nov. 1898. I de første 10 år var navnet „Mejeriernes Ulykkesforsikring“, idet foreningen var oprettet for at overtage de danske mejerier i henhold til ulykkesforsikringsloven af 27. jan. 1898 påhvilende erstatningsforpligtelser for personer, der kom tilskade i mejerivirksomheden. Ved lov af 27. maj 1908 blev der pålagt landbrugets arbejdsgivere erstatningspligt og forsikringspligt — på samme måde overfor dettes medhjælpere. Foreningen blev udvidet til at overtage denne risiko for landmændene, og navnet blev ændret til „Mejeriernes og Landbrugets Ulykkesforsikring“. Virksomhedsområdet er hele landet. I 1915 blev foreningen udvidet til overtagelse af almindelige ansvars-

forsikringer og i 1919 til overtagelse af automobilforsikringer. Senere er også optaget tyveriforsikring og kombineret grundejerforsikring samt transportforsikring. Foreningen har statens anerkendelse til overtagelse af lovpligtige ulykkesforsikringer og automobilansvarsforsikringer og er undergivet statens tilsyn i henhold til lov om skadesforsikringsvirksomhed m. v. af 2. maj 1934.

Ved udgangen af 1949 var der tegnet ca. 529.000 forsikringer. Foreningens præmieindtægt udgjorde i året 1949 ca. kr. 12.700.000. Der er indtil udgangen af det nævnte år behandlet ca. 421.200 skadetilfælde, hvortil erstatningerne har udgjort 93 mill. kr. Til statens invalidefond og arbejdsløshedsfond opkræver foreningen de lovmæssige bidrag fra arbejdsgiverne, som for det nævnte år har udgjort ca. 1.518.000 kr.

Foreningens første bestyrelse bestod af: daværende folketingsmand, senere minister J. Jensen-Sønderup, formand; proprietær R. Rasmussen, Højrupgård pr. Kolding, næstformand; gårdejer J. H. J. Nørrelund, Båring, Asperup, Fyn; gårdejer H. Jensen, Vemmelev, Sjælland; gårdejer J. Jensen, Brænholt, Sjælland.

Den nuværende bestyrelse består af gårdejer



S. Arentoft



Karl Jensen

S. Arentoft (f. 1883), Kysingaard pr. Odder, formand; gårdejer Karl Jensen (f. 1882), Bækkegaard pr. Ølstykke, næstformand; gårdejer, direktør N. C. Poulsen (f. 1880), Kavslunde; gårdejer Anders Rasmussen (f. 1886), Drastrupgaard pr. Volk Mølle; gårdejer H. Lyck (f. 1883), Varnæs; gårdejer, skatterådsmedlem Laur. Larsen (f. 1893), Snekkerup pr. Flakkebjerg; skatterådsformand Jens Rom (f. 1880), Vraa.



Ch. Heiede



A. J. Nørrelund

Den første forretningsfører var proprietær R. Rasmussen, Højrupgård.

Fra 1901-1950 var Ch. Heiede (f. 1872) direktør i foreningen.

Den nuværende direktion består af A. J. Nørrelund (f. 1881), direktør siden 1935, og V. Højriis Johannsen (f. 1910), indtrådt i direktionen 1950.

Underdirektører: cand. jur. E. Didriksen (f. 1888) og cand. polit. N. Skriver Svendsen (f. 1887).

Adresse: Reventlowsgade 14, Kbhvn. V.

Mejeriet Danica ved A. M. Andersen. Grundl. i 1897 af L. A. Nielsen (f. 1865). Indehaver (siden 1946): A. M. Andersen (f. 1903).

Adresse: Gammel Kongevej 101, Kbhvn. V.

Mejeriet Vesterbro A.m.b.A. i Århus. Stiftet d. 1. nov. 1905. Direktør (siden 1935): Arne Busk (f. 1898).

Adresse: Vesterbrogade 17-19, Århus.

J. Melander, blikkenslager-, gas- og vandmester. Grundl. d. 17. april 1899 af J. Melander (f. 1869, d. 1937). Nuværende indehaver: sønnen, P. Melander (f. 1904).

Adresse: Lille Strandstræde 3, Kbhvn. K.

A. Melby, modeforretning. Grundl. 1. juli 1905 af A. Melby (f. 1879), der d. 1. jan. 1950 overdrog firmaet til sin søn, Børge Melby (f. 1911).

Adresse: Købmagergade 39, Kbhvn. K.

William Melbye, agentur- og en gros forretning. Grundl. i 1857 af William Melbye (f. 1836, d. 1905). I 1889 optog han sin søn, Jens W. Melbye (f. 1867, d. 1944), som medindehaver, og denne optog i 1923 sin søn, H. W. Melbye (f. 1898), i firmaet. Sidstnævnte er nu eneindehaver af firmaet.

Adresse: Gråbrødretov 14, Kbhvn. K.

Carl Melchior 2. Eftf., pølsefabrik. Grundl. d. 3. maj 1882 af Carl Melchior (f. 1855, d. 1929). Den nuværende indehaver, sønnen Knud Melchior (f. 21. maj 1894), optoges som medindehaver i 1929. I 1938 erhvervedes ejendommen, hvor Fabrikken har til huse.

Adresse: Vestergrave 9, Randers.

Gerson Melchior & Co.'s Eft., assurance og handel. Grundl. i 1873 af Gerson Melchior, der i 1884 optog August William Carl Melchior som kompagnon. Begge døde i 1899, hvorefter Victor Lion Melchior (f. 1860, d. 28. maj 1941) overtog firmaet.

Nuværende indehavere: Henry Arbo-Bähr (f. 16. sept. 1885), der overtog firmaet i 1932, Ove Storm (f. 1907), der indtrådte som medansvarlig indehaver i 1939 og (fra 1. jan. 1951) Niels Jørgen Arbo-Bähr (søn af Henry Arbo-Bähr).

Adresse: Rådhuspladsen 4, Kbhvn. V.

Ludvig Melchior, fabrikation af strå og filthatte samt en gros forretning af modevarer. Grundl. d. 9. marts 1839 af Ludvig Melchior



Mogens Melchior

(f. 1813, d. 1893), efter at han et par dage i forvejen var blevet medlem af „Silke-, Ulden- & Lærredskræmmerlauget“ efter datidens regler en betingelse for at en mand kunde drive selvstændig manufakturhandel. Efter grundlæggerens død overtoges forretningen af hans nevø, Adolph Melchior (f. 1844, d. 1896), der fra 1877 havde været med-

indehaver af firmaet. Dennes enke, Louise A. Melchior, f. Meyer (f. 1848, d. 1924), overtog virksomheden efter hans død; hun udtrådte af firmaet i 1900 efter i 1898 at have optaget sønnen, Jacob H. Melchior (f. 1873, d. 1938), som kompagnon. Denne optog i 1909 Frederik Warburg (f. 1863, d. 1909) som kompagnon, men interessentskabet ophørte allerede samme år ved Warburgs død. I 1936 optoges Jacob H. Melchiors søn, Mogens Melchior (f. 13. juni 1908), som medindehaver og denne overtog ved faderens død i 1938 firmaet som eneindehaver.

I 1899 anlagdes en fabrik for tilvirkning af damehatter. En del af den svenske forretning udskiltes i 1905 som A/B Ludvig Melchior i Stockholm, nogle år senere oprettedes en afdeling i Oslo og i 1934 oprettedes en fabrik i Malmø.

I 1944 knyttedes A/B Claesons Hatt- & Mössfabrik til de svenske selskaber. Dette selvstændige firma handler med herre- og damehatter og har egen fabrik for sportshuer og kasketter til alle formål.

De samlede virksomheder beskæftiger et par hundrede mennesker.

Forretningen blev grundlagt som manufakturforretning på Østergade nr. 4 (dengang nr. 78) og flyttedes omkring århundredskiftet til nye lokaler på hjørnet af Østergade og Kristen Bernikows Gade; i 1925 flyttedes til Gøthersgade nr. 49.

Nu findes kontorer, lager og hattefabrik i en moderne bygning Emdrupvej nr. 28, hvor der anvendes de nyeste fabrikmetsmetoder indenfor branchen.

Adresse: Emdrupvej 28, Kbhvn. Ø.

Prøvelager: Købmagergade 67-69, Kbhvn. K. Manufakturhuset: Manufakturhuset, Frihavnen, Kbhvn. Ø.

Moses & Søn G. Melchior, grossererfirma. — Grundlagt formentlig i 1760 af Moses Melchior (f. 1736, d. 1817), der dette år var indvandret til København fra Hamborg. Ca. 1783 optoges sønnen, Gerson Melchior (f. 1771, d. 1845), i firmaet, og ca. 1795 antoges det nuværende firmanavn. Ved Gerson Melchiors død i 1845 overtoges firmaet af hans søn, Mo-

ritz G. Melchior (f. 1816, d. 1884), der i 1850 optog sin broder, Moses Melchior (f. 1825, d. 1912), som medindehaver; denne videreførte fra Moritz G. Melchiors død i 1884 firmaet sammen med dennes søn, Carl H. Melchior (f. 1855, d. 1931). Den nuværende eneindehaver af firmaet, Harald R. Melchior (f. 1896), er søn af sidstnævnte og indtrådte i firmaet i 1921. I 1943 måtte Harald R. Melchior sammen med sin familie flygte til Sverige. Firmaet blev under navnet „M a s a g a m a“ pro forma overdraget til dets fire prokurister. I maj 1945 gik det tilbage til Har. R. Melchior.

Forretningen havde oprindeligt til huse i Seidelins gård på Amager-torv, men flyttede derfra til Højbro Plads nr. 21, hvor den havde pakhuse i gården og desuden havde den oplagsrum på Asiatisk Plads; i 1862 solgtes ejendommen på Højbro Plads, men firmaet forblev dog boende som lejer; i 1912 flyttedes en del af forretningen ud i egen ejendom i Strandgade nr. 34 og i 1917 det øvrige, og her har firmaet fremdeles sit domicil.

Oprindelig importør af tobak, senere sukker, rom, samt andre oversøiske varer med handel på Vestindien, Ostindien og Kina, ligesom man tillige havde en betydelig eksport af skandinaviske varer til oversøiske lande, heriblandt også til Australien af smør, havre og svensk tømmer. I lange tider havde firmaet egne skibe.

En tid havde firmaet egne filialer i Frederikssted på Sankt Croix og i Melbourne.

I de senere år har det væsentlig koncentreret sig om handelen med the og kaffe, hvortil er føjet et kaffebrønderi.

Adresse: Strandgade 34, Kbhvn. K.

Chr. Meldal, farveri og kemisk tøjrenseri. Grundl. i 1834 af Peter Meldal (f. 1809, d. 1891). Indehaver siden 1939: Karen Marie Meldal (f. 1887).

Adresse: Vestergade 9, Faaborg.

Hotel Melfar A/S. Grundl. i 1682; gæstgiveri 1793. Nuværende direktør: Børge Schmidt Petersen (f. 1907).

Adresse: Brogade 2-4, Middelfart.

Eduard Melgaard, isenkramforretning. Grundl. i 1902 af Eduard Melgaard (f. 1882), der stadig er indehaver af forretningen.

Adresse: Nørregade 2, Holstebro.

Søren Melgaard's Eftf., Ejnar Melgaard, guldsmedeforretning. Grundl. d. 1. maj 1862 af N. C. Melgaard (f. 1834, d. 1893). Indehaver siden 1928: sønnesønnen, Ejnar Melgaard (f. 1897).

Adresse: Frederiksgade 2, Skive.



Harald R. Melchior

V. Melgaard, urmager- og guldsmedeforretning. Grundl. i 1857 af urmager Schmidt. I 1875 overtaget af N. J. Melgaard (f. 1852, d. 1931) og i 1919 af dennes søn, V. Melgaard (f. 1880).

Adresse: Nørregade 4, Holstebro.

Herm. L. Melskens, materialhandel. Grundl. d. 1. juni 1889 af Heinr. Schrøder (d. 1904). I 1911 overtaget af Herm. L. Melskens (f. 1883, d. 1945). Efter hans død overtoges forretningen af enken, fru Carla M. Melskens (f. 1893) med sønnen, Chr. Monrad Melskens (f. 1921), som daglig leder.

Adresse: Slotsgade 47-49, Hillerød.

Chr. V. Mende & Co., materialhandel. Grundl. d. 9. okt. 1881 af cand. pharm. Chr. V. Mende (f. 1843, d. 1918). I 1913 overtoges firmaet af L. C. Belstrup (f. 1886, d. 1943) og V. Bache (f. 1866). I 1943 udtrådte V. Bache, og prokurist i firmaet, Jørgen A. Pedersen (f. 1914), optoges som medindehaver. Efter L. C. Belstrups død i 1943 videreføres firmaet af Jørgen A. Pedersen som eneindehaver.

Firmaet har lige siden grundlæggelsen ligget på den nuværende adresse.

Adresse: Kronprinsensgade 9, Kbhvn. K.

Merkantiltrykkeriet ved B. Simonsen. Grundl. i 1906 af V. Simonsen (f. 1871, d. 1938); i 1938 overtaget af Børge Simonsen (f. 1904).

Adresse: Vester Allé 20, Aarhus.

Merkur-Foto A/S. Grundl. d. 1. okt. 1899 af Carl Poulsen (f. 28. juni 1857, d. 16. april 1938), der allerede da i en årrække havde fremstillet dagslyspapir. I 1899 fuldførtes et fabriksanlæg til udvidelse af virksomheden. I 1922 optoges sønnerne, cand. pharm. J. Heegaard-Poulsen (f. 9. aug. 1887) og A. Heegaard-Poulsen (f. 3. febr. 1889) som medindehavere. Siden faderens død viderefører



Carl Poulsen

de virksomheden, og har bl. a. optaget fabri-



J. Heegaard-Poulsen



A. Heegaard-Poulsen

kation af film. Den 1. januar 1950 omdannet til aktieselskab.

Bestyrelsen består af ovennævnte J. Heegaard-Poulsen og A. Heegaard-Poulsen, der tilsammen udgør direktionen, samt af P. A. Heegaard-Poulsen og fru Aase Torkild-Hansen, f. Heegaard-Poulsen.

Firmaet fremstiller: fotografiske papirer; fo-



Trekronergade nr. 15-17

tografiske films; fotografiske kemikalie-præparater til fag- og amatør fotografi, beskæftiger ca. 70 personer.

Adresse: Trekronergade 15-17, Kbhvn. Valby.

Chr. Mernø, chokolade- og konfektureforretning. Grundl. d. 31. okt. 1908 af Chr. Mernø (f. 1883), der stadig er indehaver af forretningen.

Adresse: Gammel Kongevej 85, Kbhvn. V.

Messen, Hilligsøe, Køedt & Co., manufakturforretning, se Hilligsøe, Køedt & Co.

Adresse: Købmagergade 42-44, Kbhvn. K.

Messen, Johs. Rye Marcussen, manufakturforretning. Grundl. i 1901 af O. Nielsen (f. 1866, d. 1940). Indehaver (siden 1941): Johs. Rye Marcussen (f. 1899).

Adresse: Algade 34, Middelfart.

Messen ved Anders Dyhr-Nielsen, manufakturforretning. I 1853 begyndte J. F. Qvist (f. 1825, d. 1907) et uldspinderi og farveri, hvortil senere føjedes en manufakturforretning. I 1905 overtog grundlæggerens søn, Andreas Qvist (f. 1871), virksomheden, og i 1909 overgik den til den nuværende indehaver, Anders Dyhr-Nielsen (f. 15. aug. 1883).

Adresse: Storegade 19, Grenaa.

C. W. Messerschmidt, grossererfirma og fabrik. Grundl. d. 5. september 1895 af C. W. Messerschmidt (f. 30. juli 1871, d. 1948). Firmaet er grundlagt som en gros forretning i garvestoffer, ekstrakt og læder, men ved verdenskrigens udbrud i 1914 standsedes denne virksomhed.

I 1922 startede grundlæggeren en fabrik for tilvirkning af naturkorkskiver til indlæg i Crown-Corks, og oprettede i 1927 en fabrik til fremstilling af kunstkork samt Crown-Corks under navnet Kunstkorkkompagniet Mesco A/S. Endelig anlagdes i 1928 en fabrik under firmanavnet A/S Rustbeskyttende Parker-Patenter.

Efter grundlæggerens død i 1948 overtoges firmaet af hans enke, fru Fanny Messerschmidt (f. 1877). Den daglige ledelse varetages af sønnerne, H. H. Messerschmidt og P. Messerschmidt.

Adresse: Stolpegårdsvej 105, Gentofte.

Metz

David Metz, tehandel en gros. Grundl. i 1884 af David Metz (f. 1857, d. 1947). Nuværende indehaver: Kay Metz (f. 1886).

Adresse: Overgaden neden Vandet 33 B, Kbhvn. K.

Moses Metz og Co., grosserer- og agenturforretning. Grundl. i 1889 af O. H. Arboe (d. 1925). Indehaver (siden 1925): M. Metz (f. 1883).

Adresse: Peder Skrams Gade 17, Kbhvn. K.

Meyer & Henckel's Eftf., grossererfirma, kemisk fabrik, materialhandel. Grundl. d. 24. okt. 1862 af Joh. Fr. Meyer (f. 1841, d. 1905), der i 1872 optog E. Henckel som medindehaver. Nuværende indehaver: Carl Borgen-Møller (f. 1899).

Adresse: Ryesgade 105, Kbhvn. Ø.

Meyer & Schou, bogbinderartikler og maskiner en gros for de grafiske fag. Grundl. i 1893 af Martin D. Meyer og cand. pharm. Harald V. Schou. Nuværende indehaver: Michael Sinding (f. 1889).

Adresse: Badstuestræde 9-11, Kbhvn. K.

A. & H. Meyer, dekaturl, farveri og kemisk tøjrensning. Grundl. i 1851 i Vejle af Ad. Meyer (f. 1826, d. 1892), der senere flyttede til Kbhvn. og der anlagde den første kemiske tøjrensninganstalt i Danmark i 1871. I 1889 optog han sine sønner, Hartvig Meyer (f. 1855, d. 1927) og Arnold Meyer (f. 1859, d. 1939) i forretningen. Efter sidstnævntes død overtoges firmaet af sønnen, den nuværende indehaver, Adolf Meyer (f. 1890).

Adresse: Landemærket 25, Kbhvn. K.

Brødr. Fr. & C. Meyer, vognfabrik, smedeforretning og trælastforretning. Grundl. ca. 1850 af Ferdinand Meyer. I 1896 blev forretningen overtaget af W. L. Meyer (f. 1850, d. 1901) og i 1901 overtaget af dennes enke, S. Meyer (f. 1854, d. 1934). I 1904 blev forretningen overtaget af sønnen, Christian Nicolaj Meyer (f. 1879), som i 1907 optog broderen Frederik Sophus Meyer (f. 1881) som medindehaver. Samtidig startedes trælastforretningen.

Adresse: Vibevej 9, Kbhvn. NV.

Carl Meyer, bageri. Grundl. den 23. april 1892 af Fr. Meyer (f. 1863, d. 1943). Indehaver (siden 1948): Carl Meyer (f. 1923).

Adresse: Vesterbro 57, Odense.

Em. Meyer's Eftf., linoleumsfirma. Grundl. i 1834 af Jørgen Ernst Meyer (f. 1802, d. 1873). Indehaver (siden 1930): E. R. Tjørn (f. 1885).

Adresse: Farvergade 15, Kbhvn. K.

Emil Meyer & Co. A/S, farveri, dekatering og tøjrensningsetablisement. Grundl. d. 6. jan. 1869 af Lorentz Meyer (født i Kolding). I 1871 indtrådte hans broder, Emil Meyer (d. 1898), i firmaet og i 1895 dennes søn Emmerik Meyer (f. 1875), der efter faderens død overtog virksomheden som eneindehaver.

Meye

I 1945 omdannedes virksomheden til et aktieselskab med en aktiekapital på kr. 600.000



Emil Meyer & Co.

og med ovennævnte Emmerik Meyer som direktør og formand for selskabets bestyrelse.

Adresse: Hovedvagtsgade 4, Kbhvn. K.

Fabrik: Masnedøggade 31-33, Kbhvn. Ø.

Ernst Meyer & Co., handels- og agenturvirksomhed. Grundl. d. 7. nov. 1889 af Ernst Meyer (f. 1863, d. 1931). Indehaver (siden 1931): Chr. Vilh. Christiansen (f. 1878), der blev knyttet til firmaet i 1895 og optaget som medindehaver i 1920.

Adresse: Ny Østergade 34, Kbhvn. K.

F. Meyer & Co., grossererfirma. Grundl. d. 2. febr. 1854 af Johan Philip Ferdinand Meyer (f. 1829, d. 1887), efter hvem forretningen gik over til hans søn, Axel Jens Jacob Meyer (f. 1857, d. 1911). Efter dennes død er Henrik Christian Formann (f. 1867), der var indtrådt som kompagnon i 1904, eneindehaver af firmaet.

Adresse: Kronprinsessegade 54, Kbhvn. K.

Fritz Meyer, hof-blikkenslager- og lakererfirma. Grundl. i 1803 i Aalborg af Friderich Wilhelm Meyer (f. 1774, d. 1844), hvis søn, Fritz Meyer (f. 1806, d. 1877), i 1835 flyttede forretningen til Kbhvn. Nuværende indehavere: Torben Meyer (f. 1879) og Frits Wium (f. 1921).

Adresse: Nyhavn 42 A, Kbhvn. K.

H. Meyer's Bogtrykkeri ved Erik Meyer. Grundl. d. 7. juni 1899 af Holger Meyer (f. 1873). I 1944 overtaget af sønnen, Erik Meyer (f. 1909).

Adresse: Farvergade 2, Kbhvn. K.

Isidor Meyer, handel med rør og fittings, tekniske maskinartikler, metaller, motorcykler. Grundl. d. 24. april 1900 af J. B. Meyer (f. 1860, d. 1939). Nuværende indehaver: sønnen, Einar Meyer (f. 1887).

Adresse: Store Kongensgade 67, Kbhvn. K.

M. I. Meyer A/S, handel med vinduesglas, spejlglas og iøvrigt alt glas til bygningsbrug. Oprettet som glarmesterfirma d. 5. dec. 1840, da grundlæggeren, M. I. Meyer (d. 1896), indtegnedes i glarmesterlauget. Den 12. aug. 1879 tog M. I. Meyer borgerskab som grosserer. I 1888 optoges hans søn, Jacob S. Meyer (d. 1910), som kompagnon i firmaet, og førte efter M. I. Meyers død i 1896 firmaet videre som eneindehaver til sin død i 1910. I dette år overgik firmaet til et aktieselskab med Axel Andersen (f. 1876) og Sofus Oppenheim (f. 1878) som direktører. Aktiekapitalen var oprindelig kr. 100.000, udvidet i 1917 til kr. 300.000 og i 1933 til kr. 350.000.

I mange år har M. I. Meyer også drevet forretning i Sverige og Norge. I førstnævnte land overdroges det derværende glassalg til A/B Glaskompaniet, Malmø, som oprettedes i 1930.

I året 1920 optoges handel med restaurantmaskiner, kaffemaskiner, service-opvaskemaskiner og vaskerimaskiner, som firmaet sælger i Danmark, Norge og Sverige.

Adresse: Ny Toldbodgade 27, Kbhvn. K.

N. C. Meyer, guldsmedeforretning. Grundl. d. 1. nov. 1874 af N. C. Meyer (f. 1844, d. 1916). I 1916 overtaget af enken, fru Olufa Rasmine Meyer og i 1918 af Arnold Meyer (f. 1877).

Adresse: Østergade 3, Rudkøbing.

Oscar Meyer, isenkram-, glas- og porcelænsforretning. Grundl. d. 23. juni 1896 af Oscar Meyer (f. 1872), der fremdeles er indehaver af forretningen sammen med sønnen, Svend Oscar Meyer (f. 1898), der optoges som medindehaver i 1931.

Forretningen har lige siden grundlæggelsen haft til huse på den nuværende adresse.

Adresse: Gammel Kongevej 123, Kbhvn. V.

Otto Meyer, møbelsnedkeri og antikvitethandel. Grundl. d. 10. maj 1889 af snedkermester Otto Meyer (f. 12. maj 1864, d. 20. febr. 1927). I en årrække var virksomheden beliggende i Holmens Kanal nr. 8, men flyttede i 1926 til større lokaler i Bredgade nr. 33; i 1948 flyttedes forretningen til Bredgade nr. 45. Indehaver siden 1927: E. Otto Meyer (f. 29. okt. 1902).

Adresse: Bredgade 45, Kbhvn. K.

S. N. Meyer & Co., grossererfirma i huder og skind. Grundl. d. 23. sept. 1880 af Sophus Napoleon Meyer (f. 1856, d. 1921); i 1920 overtoges firmaet af hans nevøer Fred. C. Meyer (f. 1880) og James Meyer (f. 1875); i 1943 udtrådte sidstnævnte af firmaet, og hans søn, civilingeniør Gunnar Meyer (f. 1906), blev medindehaver.

Adresse: Vesterfælledvej 6, Kbhvn. V.

Svend Meyer, isenkramforretning. Grundl. i 1895 af V. Klitgaard, overtaget i 1913 af Holger Eich (f. 1888), i 1939 af Svend Meyer (f. 1909).

Adresse: Storgade 46, Sorø.

S. von Meyeren & Søn, købmandsforretning. Grundl. d. 30. marts 1875 af Sofus v. Meyeren (f. 1850, d. 1923), der i 1921 optog sønnen, Gustav Leopold Sigvard v. Meyeren (f. 1885, d. 1936) som medindehaver. Nuværende indehaver: enkefru L. v. Meyeren (f. 1883).

Adresse: Algade 51, Roskilde.

K. M. Michael, bogbinderi. Grundl. d. 14. sept. 1899 af K. M. Michael (f. 1864, d. 1930). I 1930 overtaget af fru G. Jensen (f. 1898) og fru S. Dorph-Petersen (f. 1889).

Adresse: Blågårdsgade 29 A, Kbhvn. N.

Michaelsen & Heinemann A/S. Firmaet er grundlagt i 1844 som grossererfirma og i 1921 omdannet til aktieselskab.

Virksomheden omfatter import og eksport af kemikalier, navnlig sådanne som anvendes til tekniske formål.

Selskabets nuværende bestyrelse: direktør Skjold Aage Johannesen (f. 1886), prokurist L. B. Møllerup (f. 1901) og højesteretsadvokat dr. jur. J. Hartvig Jacobsen (f. 1892).

Adresse: Lille Strandstræde 14, Kbhvn. K.

Joh. Michaelsen & Søn, sadelmagerforretning. Grundl. i 1881 af Johan Michaelsen (f. 1852, d. 1931). I 1908 overtog hans søn Jens Brus Michaelsen (f. 1883, d. 1945) forretningen. I 1945 overtoges den af den nuværende indehaver, Harald Brus Michaelsen (f. 1920).

Adresse: Algade 7, Holbæk.

M. J. Michaelsen, grossererfirma. Grundl. i 1829 af Michael Jacob Michaelsen (f. 1800, d. 1861), der dette år etablerede sig med forretning som silke-, ulden- og lærredskræmmer og i 1851 påbegyndte en gros forretning under det fremdeles anvendte firmanavn.

Efter grundlæggerens død fortsattes forretningen af hans enke til 1863 og derefter af sønnen, S. A. Michaelsen (f. 1837, d. 1921). I 1866 indtrådte A. F. Michaelsen som associe i firmaet, men udtrådte atter i 1880.

I 1913 indtrådte S. A. Michaelsens datter, Gerda Michaelsen (f. 1878) og Carl C. Jensen (f. 1873, d. 1949) som medindehavere af firmaet.

I 1933 udtrådte Gerda Michaelsen af firmaet, som videreførtes af ovennævnte Carl C. Jensen og dennes søn, Sigvard Jensen (f. 1901). I 1946 optoges Carl C. Jensens anden søn, Eric Jensen (f. 1912), som medindehaver, og efter Carl C. Jensens død i 1949 videreføres firmaet af de to sønner.

Adresse: Amagertorv 11, Kbhvn. K.

Frode Micheelsen, guldsmedeforretning. Grundl. i 1910 af F. G. Micheelsen (f. 1885), der stadig er indehaver af forretningen.

Adresse: Sønder Boulevard 34, Kbhvn. V.

K. V. Micheelsen, kobbersmedeforretning. Grundl. d. 5. marts 1878 af Julius Micheelsen (f. 1853, d. 1929). Indehaver (siden 1930): Knud Volmer Micheelsen (f. 1882).

Adresse: Nygade 5, Slagelse.

Otto H. Micheelsen, isenkramforretning. Grundlagt i 1854 af Rasmus N. Gregersen i tilknytning til dennes købmandshandel. I 1888 udskiltes isenkramforretningen og overtoges af P. Nissen Hansen, der drev den indtil 1909. Den 7. sept. 1909 overtoges forretningen af Otto H. Micheelsen (f. 1884, d. 1945). Denne optog i 1945 sin søn, Aage Micheelsen (f. 1913) som medindehaver; siden faderens død kort efter er han eneindehaver af firmaet.

Adresse: Lindegården, Ribe.

Michelsen & Jacobi, manufakturforretning. Grundl. i 1896 af Leopold Tæppich Hamborg. Senere indehavet af Michelsen og Jacobi. Indehaver (siden 1908): Peter Orbesen (f. 1875).

Adresse: Nørregade 19, Haderslev.

A. Michelsen, kgl. hof- og ordensjuvelerer. Grundl. i 1841 af Anton Michelsen (f. 1809, d. 1877). Slægten, der stammer fra Hasmark på Fyn, kan føres tilbage til det 17. århundrede



Anton Michelsen

og har gennem generationer drevet smedehåndværk. Anton Michelsen rejste, efter i 1828 at have aflagt svendeprøve som guldsmed i Odense, i 1830 til København, hvor han uddannede sig yderligere på forskellige værksteder bl.a. hos Dyrekoph og hofguldsmed J. B. Dalhoff og søgte akademiet, hvor han kom under påvirkning af C. F. Hetsch. I 1836 drog han

på en længere udenlandsrejse og arbejdede i datidens ypperste værksteder i Tyskland og først og fremmest i Paris (Wagner), hvorefter han i 1841 vendte tilbage til København og åbnede sit eget værksted i Gothersgade. Kongehuset viste ham fra første færd varm interesse. Christian VIII lod Anton Michelsen udføre de danske ordener, og firmaet har siden den tid ført prædikat af kgl. hof- og ordensjuvelerer. Allerede i 1855 udstillede Anton Michelsen som eneste danske guldsmed på den første verdensudstilling i Paris, og siden har firmaet med hæder deltaget i de fleste internationale udstillinger og messer.

Ved Anton Michelsens død i 1877 overtoges forretningen af sønnen, Carl Michelsen (f. 1853, d. 1921), der var uddannet som jurist og handelsmand. Han knyttede en række af tidens kunstnere til sig som sine medarbejdere, bl. a. Arnold Krog, H. Slott-Møller, Hans Tegner, Martin Nyrop og først og fremmest Thorvald Bindesbøll. Carl Michelsen var virksom for industriens udvikling og en tid lang formand for Industriforeningen og Kunstindustrimuseets første bestyrelse.

I 1914 indtrådte hans søn, kaptajn Poul U. Michelsen (f. 1881), som medindehaver af firmaet. Uddannet merkantilt i Landmandsbanken og håndværksmæssigt, bl. a. ved tyske

værksteder og kgl. Zeichenakademie i Hanau, overtog han ved Carl Michelsens død i 1921 ledelsen af forretningen. Kunstnere som Svend Hammershøj, Ib Lunding, Stæhr Nielsen, Palle Suenson, Arne Bang o. a. leverede tegninger til firmaet. Mest betydning for udviklingen havde sikkert de arbejder, der årene efter 1925 blev udført på værkstedet efter professor Kay Fiskers tegninger. I de senere år har Ole Hagen, Erik Herløw og Edw. Kindt Larsen sat deres præg på udviklingen. Foruden sølvsmieden har også guldsmeden og emailleværkstedet gennem årene hævdet sig ved særprægede arbejder.

Ved virksomhedens 100 års jubilæum i 1941 blev indehaveren Poul Michelsen udnævnt til Kommandør af Dannebrog, og det danske Kunstindustrimuseum arrangerede en retrospektiv udstilling. Ved samme lejlighed udsendtes bogen: A. Michelsen og dansk Sølvsmedekunst, skrevet af Ole Wanscher og Erik Lassen.

Siden januar 1940 har Poul Michelsens søn, magister Jørgen Michelsen (f. 1912), der er uddannet som kunsthistoriker og som sølvsmed på teknisk skole og i udlandet, været ansat i firmaet og i 1943 blev han optaget som medindehaver.

I 1946 oprettedes A/B A. Michelsen, Stockholm, som et datterselskab.

Adresse: Udsalg: Bredgade 11, Kbhvn. K.

— Fabrik: Sturlasgade 14, Kbhvn. S.

C. Michelsen's Enke, kulimportforretning. Grundl. i 1895 af Theodor og Vald. Michelsen. Nuværende indehaver (siden 1926): J. C. R. Michelsen (f. 1905).

Adresse: Østergade 18, Middelfart.

Ingv. Michelsen, kleinsmedie og jernvarefabrik.

Grundl. i 1897 af V. Møller Holmstoel (f. 1870, d. 1935), efter hvem den nuværende Indehaver, Ingv. Michelsen (f. 1905), overtog firmaet i 1935, til hvilket han havde været tilknyttet siden 1919. Forretningen havde fra 1897 til 1942 til huse i Nørre Allé nr. 26, hvorfra den i 1942 flyttedes til den nuværende adresse. Forretningens speciale er bygningsarbejder.

Adresse: Eckersbergsgade 30, Aarhus.



Ingv. Michelsen

Jul. Michelsen's 2. Eftf., grossererforretning (lommeværkløder). Grundl. i 1897 af Jul. Michelsen (f. 1842, d. 1923). Aktieselskab 1916-50. I 1950 overtaget af H. Skov (f. 1919).

Adresse: Silkegade 13, Kbhvn. K.

P. Michelsens Boghandel, se N. Olaf Møller.

Middelbo Outzen A/S, manufakturforretning. Grundl. d. 13. sept. 1910 af S. Middelbo Outzen (f. 1877). Omdannet til aktieselskab 1942. Grundlæggeren er direktør for selskabet og formand i dets bestyrelse.

Adresse: Jernbanegade 21—23, Nykøbing F.

Bernh. Middelboe's Reproduktionsanstalt.

Grundl. i juli 1891 af Bernh. Middelboe (f. 31. marts 1850, d. 1931). Efter hans død videreført af sønnen, Einar Middelboe (f. 1883), der drev den som eneindehaver indtil 1941, da hans søn, Steen Middelboe (f. 13. juli 1917), samt fire medarbejdere, Vilh. Scherling (f. 20. maj 1898), Harry Clausen (f. 21. nov. 1899), Leo Bursøe (f. 23. april 1910) og Helmuth Jørgensen (f. 24. juli 1908) optoges som medindehavere. Nævnte Einar Middelboe og Steen Middelboe repræsenterer firmaet udadtil.

Adresse: Bredgade 34, Kbhvn. K.

Middelfart Apotek. Oprettet d. 4. jan. 1799. Apotekets første indehaver var H. C. Tscherning (f. 1771 i Vejle, d. 1821), der året efter tillige oprettede Bogense Apotek. Senere indehavere: grundlæggerens søn, J. N. Tscherning (1821-26), K. F. S. Berg (1826-32). V. A. S. Schondel (1832-50), J. K. L. Eyndhoven (1850-63), P. Krag (1863-78), E. E. Schjødte (1878-85), C. E. Permin (1885-1902), C. E. Mogenssen (1902-07), C. L. Becher (1907-10), C. W. N. O. Helm (1910-26), Hans Nielsen Schmidt (1926-29) og fra 1929 Karl Mikael Lindgreen (f. i Karrebæk d. 3. april 1896, d. 1948). Apoteket drives midlertidigt af dødsboet med bestyrer.

Adresse: Algade 36, Middelfart.

Middelfart Bank A/S. Stiftet d. 19. dec. 1853 og trådt i virksomhed d. 19. jan. 1854 under navnet Disconto-Institutet i Middelfart A/S, som i 1938 afløstes af det nuværende. Nuværende direktion: J. Stautz og E. A. Rasmussen.

Adresse: Algade 35, Middelfart.

Middelfart Bryggeri. Grundl. i 1848 af Martin Petersen. I 1892 overtaget af købmandsfirmaet K. Thidemann, hvis daværende indehaver var enkefru Dorothea Thidemann. I 1930 overtaget af A. Brinck Jensen (f. 1889).

Adresse: Middelfart.

Middelfart Venstreblad A/S. Grundl. d. 1. okt. 1891 af egnens befolkning. Redaktør (siden 1915): Johs. Nygård (f. 1884).

Adresse: Algade 48, Middelfart.

Midtfyns Dagblad (uafhængigt blad). Grundl. i 1909 af aktieselskab. Den nuværende redaktør Rudolf Nielsen (f. 1889) tiltrådte i 1919 og overtog i 1924 dagbladet og det tilhørende bogtrykkeri som eneindehaver.

Adresse: Algade 20, Ringe.

Midtjysk Smørexport-Forening. Oprettet den 18. marts 1898.

Nuværende formand for foreningens repræ-



Midtjysk Smørexport-Forening

sentantskab: gårdejer, amtsrådsmedlem Hans Mikkelsen, Haarup pr. Brødstrup.

Bestyrelsen består nu af: gårdejer, amtsrådsmedlem Aage Kristensen, Honum pr. Rask Mølle, der er formand, gårdejer, sognefoged Svend Svendsen, Humleballegaard, Søvind, gårdejer, sognefoged Einer Justesen, Raarup, gårdejer, sognefoged Jacob Frandsen, Dauding pr. Brødstrup og gårdejer, sognerådsformand Sigfred Andreassen, Saaby, Østbirk.

Direktør for foreningen (siden 1939): Chr. Pedersen (f. 28. oktober 1900).

Adresse: Ny Madevej, Horsens.



Chr. Pedersen

Mikkelsen & Hansen, kulforretning. Grundl. d. 1. febr. 1865 af Hans Peter Mikkelsen (f. 1826, d. 1879) og Carl Hansen (f. 1833, d. 1897) under firma Belfour Ellah & Co's Efterfølgere, idet de overtog de af firmaet Belfour Ellah & Co. hidtil førte forretninger. Nuværende indehaver: fru Kirsten Schiellerup Madsen (f. 21. marts 1906).

Adresse: Fiolgade 18, Helsingør.

A. Mikkelsen, Hadsten Maskinsnedkeri. Grundl. d. 1. okt. 1886 af N. Mikkelsen (f. 1862). I 1938 overtaget af Anders Mikkelsen (f. 1886).

Adresse: Nørregade 3, Hadsten.

Aage Mikkelsen, malerforretning. Grundl. i 1894 af Anton Mikkelsen (f. 1871), d. 1946). Nuværende indehaver: Aage Mikkelsen (f. 1894).

Adresse: Tørring.

A. Kibsgaard Mikkelsen, boghandel. Grundl. d. 13. juni 1825 af Niels Brendstrup (f. 2. okt. 1794, d. 24. juni 1852). Den 14. okt. 1852 overtoges forretningen af C. Vadum, den 1. juli 1859 af Fr. Krabbe (f. 1832, d. 1888), i juli 1863 af C. W. Quistgaard (f. 1837, d. 1876); efter dennes død i 1876 fortsat af enken indtil den 7. april 1889, da den gik over til H. Olaf

Hansen (f. 1854, d. 1918). Denne overdrog d. 1. juli 1915 forretningen til A. Kibsgaard Mikkelsen (f. 30. marts 1890), der d. 1. juli 1947 optog sin søn, F. Kibsgaard Mikkelsen (f. 22. okt. 1921), som kompagnon.

Adresse: Adelgade 23, Hobro.

Axel Mikkelsen, læderhandel. Grundl. d. 8. maj 1869 af F. B. Thorup (f. 1844, d. 1895). Indehaver (siden 1. aug. 1936): Axel Mikkelsen (f. 1903).

Adresse: Nørregade 18, Holstebro.

Chr. Mikkelsen's Eftf., bagerforretning. Grundl. i 1902 af Carl Christensen. I 1916 overtaget af Chr. Mikkelsen (f. 1881, d. 1948) og i 1948 af Hans Nielsen (f. 1908).

Adresse: Sanct Pauls Kirkeplads 9, Århus.

Chr. Mikkelsen's Trikotagefabrik A/S. Grundl. i 1882 af Chr. Mikkelsen (f. 1852, d. 1931). Denne optog i 1919 sine sønner, H. Mikkelsen (f. 1889) og J. Mikkelsen (f. 1893) som medindehavere. Efter grundlæggerens død i 1931 overtog disse forretningen. I 1949 overgik firmaet til et aktieselskab med de to sidstnævnte som direktører.

Adresse: Markdanersgade 7, Kolding.

Ejner Mikkelsen, murer- og entreprenørforretning. Grundl. d. 1. febr. 1891 af Jens Mikkelsen f. 1859, d. 1921). Den 1. febr. 1916 overtaget af sønnen, Ejner Mikkelsen (f. 1890).

Adresse: Tårbækvej 4, Århus.

E. S. Mikkelsen, gartneri. Grundl. i 1893 af Anders Olsen. Indehaver (siden 1940): Eigil S. Mikkelsen (f. 1911).

Adresse: Rosenkildevvej 14, Helsingør.

I. Chr. Mikkelsen A/S, cykler en gros. Grundl. i 1906 af I. Chr. Mikkelsen (f. 1872, d. 1939). I 1942 omdannet til aktieselskab. Direktør: grundlæggerens søn, P. Chr. Mikkelsen (f. 1901).

Adresse: Aboulevarden 12, Horsens.

Jørgen Mikkelsen, maskinforretning. Grundl. i 1866. I 1925 overtaget af Jørgen Mikkelsen (f. 1888).

Adresse: Sct. Mathias Gade 88 A, Viborg.

M. Mikkelsen, cykleforretning. Grundl. i 1899 af M. Mikkelsen (f. 1865, d. 1942). I 1938 overtaget af sønnen, H. Mikkelsen (f. 1906).

Adresse: Vestergade 6 A, Århus.

N. H. Mikkelsen, købmandsforretning. Grundl. i 1848 af K. Thiedemann (f. 1822, d. 1890), efter hvis død virksomheden videreførtes af hans enke med sønnen, Chr. Thiedemann (f. 1860), som bestyrer. I 1892 overtoges Middelfart Bryggeri, grundl. i 1848 af Martin Petersen, og i 1900 tillige af A. Lauesens Bryggeri. Indehaver (siden 1930): N. H. Mikkelsen (f. 1899).

Adresse: Smedegade 15, Middelfart.

Søren Mikkelsen, købmandsforretning. Grundl. i 1845 af Jens Bollerup, idet denne ved skøde, dateret d. 7. aug. 1845 og tinglæst d. 15. aug. 1845, overtog ejendommen i Vester Strandgade,

hvor der siden da har været købmandsforretning. Den 4. maj 1866 overtoges forretningen af hans nevø, Peder Bollerup og i 1886 solgtes den til Mads Mikkelsen (f. 7. okt. 1842, d. 10. jan. 1926). Denne havde haft kornforretning i Ringkøbing siden 1869. I 1896 afstod Mads Mikkelsen forretningen til sin søn, senere sparekassedirektør, Søren Mikkelsen (f. 5. sept. 1871, d. 18. maj 1939). Efter dennes død videreførtes forretningen af hans enke, fru Augusta Mikkelsen (f. 13. juni 1880) indtil den d. 1. juli 1948 overtoges af svigersønnen, Axel Bojsen (f. 29. nov. 1909).

Adresse: Vester Strandgade 11, Ringkøbing.

Th. Mikkelsen A/S, kolonial & mel en gros, Løgstør. Grundl. før 1850. Den først kendte indehaver var købmand Mally Busch, 1856. Aktieselskab 1947. Direktør: Kay A. Blegaard Mikkelsen (f. 1910).

Adresse: Løgstør.

Vald. Mikkelsen, isenkramforretning. Grundl. d. 24. aug. 1895 af Vald. Mikkelsen (f. 1870, d. 1943). I 1932 optoges sønnen, Aage Mikkelsen (f. 1898) som medindehaver. Faderen udtrådte af firmaet i 1941, hvorefter sønnen overtog det som eneindehaver.

Adresse: Sankt Mathias Gade 66, Viborg.

Den Militære Klædefabrik. Den 20. april 1791 fik et privat interessentskab bevilling til at anlægge et valkeværk ved Usserød. Aret efter fik det et statslån til oprettelse af en klæde- og gulvtæppefabrik og denne kom i gang 1794. I 1802 overtoges fabriken af staten, og i 1809 blev det ved kgl. resolution bestemt, at fabriken, der samtidig udvidedes ved tilkøb af flere ejendomme, skulle levere klæde til hæren. I 1811 blev den underlagt direktionen for samtlige militære uldmanufakturere, og senere forskellige vekslende bestyrelser for i 1848 at blive underlagt krigsministeriet direkte.

Efter at fabriken gennem en årrække var blevet administreret fra et særligt kontor i krigsministeriet, fik den i 1925 sin egen administration med hoved- og salgskontor i Rigensgade 13. Fra slutningen af forrige århundrede har fabriken foruden at forsyne hær og flåde tillige fremstillet uniformsstoffer til civile taterne. Direktør: stabsintendant A. R. Gjerlev (f. 1890).

Kontor: Rigensgade 13, Kbhvn. K.

August Millech, grossererfirma, sadelmageriartikler. Grundl. d. 14. dec. 1874 af Emil August Millech (f. 1845, d. 1923) og F. E. G. Hansen under firmanavnet Hansen, Millech & Co. I 1878 udtrådte F. E. G. Hansen, hvorefter A. Millech blev eneindehaver af forretningen, der derefter videreførtes under det nuværende firmanavn. Ved Aug. Millechs død fortsattes forretningen af hans enke, Anna Maria Millech, f. Stratbøcker (f. 1852, d. 1931), og ved dennes død i 1931 overtoges den af sønnen, Bruno Aloysius Millech (f. 1894), som eneindehaver.

Adresse: Købmagergade 13, Kbhvn. K.

Millgaard's Skræderi. Grundl. d. 22. febr. 1899 i Odense af L. Millgaard (f. 1874, d. 1948), der i 1944 optog sønnen, Farry Millgaard (f. 1901)



L. Millgaard



Harry Millgaard

som medindehaver; denne er siden faderens død i 1948 eneindehaver. I 1903 flyttedes forretningen til Århus og i 1916 til den nuværende adresse.

Adresse: Ryesgade 10, Århus.

A. W. Milling A/S, forretning med bygningsmaterialer en gros m.v. Grundl. d. 9. nov. 1864 af A. W. Milling (f. 1839, d. 1912). Omdannet til aktieselskab i 1927. Direktion (siden 1939): Chr. Aage Mortensen (f. 1890) og Victor Foss-Pedersen (f. 1900).

Adresse: Østerbro 37 A, Aalborg.

Mineralvandsfabrikken Aalborg. Grundl. i 1896 af A. P. Larsen. Indehaver (siden 1947): Anton Wandsted (f. 1900).

Adresse: Slotsgade 23-25, Aalborg.

Mineralvandfabriken Echo ved C. Høyer & Sønner. Grundl. d. 14. april 1885 af Søren Christensen (f. 1848, d. 1914) og Niels Peter Mogensen (f. 1854, d. 1914). I 1905 overtog C. Høyer (f. 1879) fabrikken; i 1940 optog han sine sønner, G. Høyer (f. 1905) og A. Høyer (f. 1907, d. 1947), som medindehavere. Kongelig hofleverandør 1921.

Adresse: Studsgade 37, Århus.

Mineralvandsfabrikken Jernkilde, I/S. Grundl. i 1885 af fabrikant Godtfredsen. I 1918 overtaget af Chr. Jespersen (f. 1876), der i 1945 optog sin søn, H. P. Jespersen (f. 1906) som medindehaver.

Adresse: Bryggergade 3, Herning.

Mineralvandsfabrikken „Krystal“. Grundl. i 1898. Indehaver (siden 1927): Holger Poulsen (f. 1898).

Adresse: Møllegade 3, Skern.

Mineralvandsfabrikken Saxo ved S. Egilsson. Grundl. i 1884 på Vesterbrogade som øltapperi af Chr. Larsen (f. 1863). I 1903 omdannedes virksomheden til mineralvandsfabrik og flyttede samtidig til Flensborggade nr. 1 og i 1929 flyttedes til den nuværende Adresse. Den 25. jan. 1933 overtoges fabrikken af Axel Jørgensen (f. 26. febr. 1891) og Aage Jacobsen (f. 22. nov. 1892). I 1948 blev fabrikken overtaget af S. Egilsson (f. 24. maj 1914).

Adresse: Frederiksstadsgade 11-13, Kbhvn. V.

Mineralvandsfabrikken Sifon A/S. Grundl. d. 11. dec. 1899. Nuværende formand for bestyrelsen: direktør H. P. Jensen. Direktør: P. R. Wendelboe.

Adresse: Holger Danskes Vej 102, Kbhvn. F.

Mineralvandsfabrikken „Villy“. Grundl. ca. 1900 af Appelt Jørgensen. Nuværende indehavere (fra 1950): V. Christiansen (f. 1907) og H. B. Nielsen (f. 1912).

Adresse: Odder.

A. Mischou & Co.'s Eftf., tobak en gros. Grundl. i 1903 af A. Mischou. Senere overtaget af M. Thuesen (d. 1941) og i 1941 af dennes enke, fru Mary Thuesen (f. 1888).

Adresse: Peder Skrams Gade 8, Kbhvn. K.

Missionshotellet i Herning A/S. Stiftet i 1896 (vedtægter af 16. april). Forpagter (siden 1943): H. Østergaard Pedersen (f. 1917).

Adresse: Bredgade 20, Herning.

Missionshotellet i Holbæk. Grundl. i 1907. Indehaver (siden 1928): frk. Marie Jensen (f. 1887).

Adresse: Nygade 1 B, Holbæk.

Missionshotellet i Holstebro. Grundl. ca. 1904 af Jørgensen og Jacob Nielsen. Indehaver (siden 1919): M. Jespersen (f. 1888).

Adresse: Nørre Port, Holstebro.

Missionshotellet i Horsens. Grundl. ca. 1900 af G. Schødt. Indehaver siden 1945: Dare Davidsen (f. 1891).

Adresse: Jernbanegade 6-8, Horsens.

Missionshotellet i Løngangstræde i København. Grundl. i 1888 af A. C. Nissen (f. 1850, d. 1919). I 1921 overtaget af et aktieselskab. Nuværende direktør: A. Morsing (f. 10. nov. 1910).

Adresse: Løngangstræde 27, Kbhvn. K.

Missionshotellet i Nykøbing F. Grundl. i 1906 under navnet Højskolehotellet i Nykøbing F. Indehaver (siden 1930): fru Ninna Frederiksen (f. 1894).

Adresse: Tværgade 3, Nykøbing F.

Missionshotellet i Næstved. Grundl. i 1909. Indehaver siden 1936: frk. H. Lunde (f. 1885).

Adresse: Gl. Borgmestergaard, Næstved.

Missions-Hotellet Ansgar i Århus, se Ansgar Missions-Hotellet.

Missionshotellet „Ansgar“ i Kolding. Grundl. ca. 1900. Indehaver (siden 1946): Christian S. Gundtoft (f. 1898).

Adresse: Klostergade 26, Kolding.

Missionshotellet Ansgar i Odense. Grundl. ca. 1885 som Theisens Hotel. Missionshotel under det nuværende navn 1928. Indehaver (siden 1940): Svend Aage Magnussen (f. 1907).

Adresse: Østre Stationsvej 32, Odense.

Missionshotellet Frydenlund. Grundl. i 1904 af A. Larsen (d. 1908). Fortsat af enken, der gav hotellet dets nuværende navn. I 1921 overtaget af J. W. Nommesen (f. 1876, d. 1944), i 1944 af Aage Nommesen (f. 4. aug. 1908).

Adresse: Gammel Kongevej 176, Kbhvn. V.

Missionshotellet Hebron i København. Grundl. i 1900 af et aktieselskab, som hævdedes i 1943, hvorefter hotellet overtoges af Kirkelig Forening for den indre Mission i Danmark.

Adresse: Helgolandsgade 4, Kbhvn. V.

Missionshotellet „Westend“. Grundl. i 1907. Indehaver (siden 1948): L. Stendorf Hansen (f. 1903).

Adresse: Vestergade 51, Randers.

Missionstrykkeriet. Grundl. d. 1. nov. 1891 af Kirkelig Forening for den indre Mission i Danmark med Julius Fischmann som bestyrer. Bestyrer (siden 1950): O. Siebuhr.

Adresse: Bernstorffsgade 21, Kbhvn. V.

Modemagasinet Mimosa A/S. Grundl. ca. 1885 af Chr. Henriksen. I 1928 overtoges forretningen af Helge Thorndahl (f. 2. okt. 1886, d. 1947). Nuværende indehaver: fru Harriet Thorndahl. Samtidig omdannedes den til et aktieselskab. Forretningen er en af de ældste indenfor branchen i København.

Adresse: Købmagergade 29, Kbhvn. K.

Mode-Palæet A/S og fh. Brødr. S. & P. Petersen A/S, fabrikation af og handel med damekonfektion og kjoler. Grundl. d. 1. sept. 1896 af brødrene S. og P. Petersen. Omdannet til aktieselskab i 1938. Nuværende direktør: Aage Petersen.

Adresse: Østerbrogade 62, Kbhvn. Ø.

Modersmaalet, se Dannevirke, dagblad.

Modesalonen Estvad ved Chr. Estvad. Grundl. d. 5. dec. 1899 af Chr. Estvad (f. 1869), der stadig er indehaver af forretningen.

Adresse: Vesterbrogade 15, Kbhvn. V.

J. C. Modeweg & Søn A/S, klædefabrik. J. C. Modeweg (f. 1782, d. 1849) overtog i 1810 et dugmagerværksted i København. I 1831 var han medkøber af Brede (oprettet som kornmølle, der nævnes i det 14. årh., i 1628 omdannet til krudtmølle og ca. 1668 til et køberværk af Henr. Ehm) og blev i 1835 ene-ejer. I 1839 optog han sin søn, J. E. Modeweg (f. 1813, d. 1869) som kompagnon. Dennes enke fortsatte driften til 1872, da hun solgte Brede til Carl Albeck (f. 1830, d. 1905) og William Salomonsen (f. 1842, d. 1900). Den førstnævnte udtrådte i 1879, og W. Salomonsen optog i 1887 Edmund Daverkosen (f. 1854, d. 1918) og Carl C. Jensen (f. 1853, d. 1922) som associés. I 1895 omdannedes firmaet til et aktieselskab med de to sidstnævnte som adm. direktører. J. C. Modeweg & Søn's fabrikation omfatter hel- og halvuldne klædevarer.

Nuværende direktion: H. W. Jacobæus (f. 6. febr. 1881) og D. G. Andrés (f. 1896).

Adresse: Gammel Mønt 12, Kbhvn. K. og Brede pr. Lyngby.

I. Chr. Moe & Søn, guldsmedefirma. Grundl. d. 1. dec. 1859 i Vordingborg af Oluf Edvard Moe (f. 1831, d. 1870) og flyttet til Kbhvn. i 1895. Efter grundlæggerens død fortsattes forretningen af hans enke, fru Amalia Moe (f. 1832, d. 1885), efter hvem den videreførtes af sønnen, I. Chr. Moe (f. 1862, d. 1936). I 1913 optog sidstnævnte sin søn, H. E. Moe (f. 1889, d. 1948) som medindehaver, og denne fortsatte forretningen alene efter faderens død. Firmaet drives nu af H. E. Moe's enke, fru Agnes Moe (f. 1892).

Adresse: Østerbrogade 86, Kbhvn. Ø.

Andreas Moesgaard, urtekramforretning. — Grundl. d. 3. april 1799. Firmaets egentlige navn er Moritz Salomonsens Eftf., A. Moesgaard, idet forretningen oprindelig blev oprettet af Samuel Moses Salomonsen (d. 1840), Ved Stranden. Efter dennes søn, Moritz Salomonsen (d. 1871), og sønnesøn Lauritz Salomonsen (d. 1879) overgik forretningen til Sophus Gjersøe, som d. 15. nov. 1929 overdrog den til A. Moesgaard (f. 15. marts 1885). Denne flyttede forretningen fra Bredgade nr. 31 til Store Kongensgade nr. 73. Her var i 1832 oprettet en forretning af Edmund Arntzen. I 1854 overtog Rasmus Steensballe den til 1895, derefter Hagbart Jørgensen til 1900 og endelig Petrus Bøggild, der 15. febr. 1923 afstod såvel forretning som ejendom til A. Moesgaard.

Den 15. marts 1934 tildeltes der indehaveren prædikaten kongelig hofleverandør.

Adresse: Store Kongensgade 73, Kbhvn. K.

Mogensen & Dessaus Væverier A/S, Konsul Christian Husum Mogensen (f. 1842, d. 1917) grundlagde d. 30. okt. 1767 en forretning med hvidevarer. I 1874 anlagde konsul Mogensen en fabrik under navnet Slotsgadens Dampvæveri, og i slutningen af forrige århundrede oprettedes hvidevarefabrikken på Rugårdsvej. I 1902 stiftedes aktieselskabet Mogensen og Dessaus Væverier, hvori indgik Bierfreunds Fabrik (anlagt i 1856 som bomuldsvæveri og farveri i Vindegade af bankdirektør Lor. Bierfreund og senere overtaget af et konsortium med Harry Dessau (d. 1915) i spidsen). Selskabets første direktører var nævnte Harry Dessau og Carl Bjerre (d. 1911). Nuværende direktør: Emil Wenø (f. 1896), der tiltrådte i 1929.

Adresse: Slotsgade 5, Odense.

Alex W. Mogensen's Eftf., forgylderi og kunsthandel. Grundl. d. 11. juni 1836 af William Joachim Mogensen. I 1877 overtaget af sønnen, Alexander William Mogensen. Indehaver (siden 1921): A. Binger (f. 1892).

Adresse: Palægade 6, Kbhvn. K.

Carl H. Mogensen, støbegodsforretning. Grundl. i 1883 af H. A. Mogensen (f. 1853, d. 1923). Nuværende indehavere: Carl H. Mogensen (f. 1892) og Poul Mogensen (f. 1918).

Adresse: Helsingørsgade 34, Hillerød.

Saro Mogensen, manufakturforretning. Grundl. d. 1. okt. 1886 af Chr. Jensen. Indehaver (siden 1927): A. Saro Mogensen (f. 1903).

Adresse: Glamsbjerg.

S. V. Mogensens Vognfabrik. Grundl. d. 1. maj 1873 af N. Carlsen (d. 1912). Overtaget d. 1. maj 1910 af S. V. Mogensen (f. 1885).
Adresse: Nørregade 49, Holstebro.

Mohn's Bogtrykkeri. Grundl. i 1872 af William Waldemar Mohn (f. 1848). Indehaver (siden 1941): G. A. Stormlund (f. 1905).
Adresse: Store Kongensgade 63, Kbhvn. K.

Mohr & Co., bogtrykkeri. Grundl. d. 6. nov. 1900 af redaktør Jean F. A. Mohr (f. 1842, d. 1918) og C. F. Ingvorsen (f. 1868, d. 1931). Indehaver (siden 1931): K. F. Nielsen (f. 1892).
Adresse: Hermodsgade 3, Kbhvn. N.

Georg Moldow, grossererforretning. Grundl. d. 1. febr. 1910 af Georg Moldow (f. 1884), som fremdeles er forretningens indehaver. Firmaet handler fortrinsvis med sygeplejeartikler og farmaceutiske utensilier samt bastbånd og juleartikler for bog- og papirhandlere.
Adresse: Sølvgade 10, Kbhvn. K.

Johannes Moldt's Bog- og Papirhandel. Grundl. d. 18. nov. 1879 af daværende redaktør af Dybbøl Posten Johs. Moldt (f. 1835, d. 1906). Indehaver (siden 1912): Anna Schmidt (f. 1881).
Adresse: Jernbanegade 20, Sønderborg.

Gustav Molin & Søn, elektrisk lysinstallationsforretning. Grundl. d. 28. aug. 1899 af Gustav Molin (f. 1870, d. 1949). Indehaver (siden 1947): Egon Molin (f. 1895).
Adresse: Helligkorsgade 15, Kolding.

Molter & Andersen, snedkerforretning. Grundl. d. 7. marts 1865 af I. H. Molter (d. 1899). Indehaver siden 1923: A. Andersen (f. 1892).
Adresse: Nyhavn 42 D, Kbhvn. K.

Moltrup's Eftf. ved Fru Edith Høymark, legetøjsforretning. Grundl. d. 22. okt. 1870 af L. P. Moltrup (f. 1842, d. 1919). Indehaver siden 1940: grundlæggerens sønnedatter fru Edith Høymark.
Adresse: Jyllandsgade 10, Fredericia.

C. J. Momme & Secher's Eftf., købmandsforretning, kolonial en gros. Grundl. d. 15. juli 1856 af konsul C. J. Momme (f. 1831). I 1878 indtrådte svigersønnen, Th. Secher (f. 1853) i forretningen, og i 1895 blev han eneindehaver ved konsul Mommens udtræden. I 1913 overdrog han forretningen til sine sønner, Christian Momme Secher (f. 1879) og Otto Momme Secher (f. 1887). Sidstnævnte udtrådte i 1928 og førstnævnte fortsatte forretningen alene indtil d. 1. febr. 1950, hvor den overtoges af den nuværende indehaver, Erik Momme Secher (f. 1919).
Adresse: Østergade 20 A, Grenaa.

Monies & Andersen's Eftf., ingeniør- og entreprenørforretning. Grundl. i 1889 af ingeniørerne Charles Monies (d. 1897) og J. C. Andersen (f. 1857, d. 1936). Den nuværende indehaver, K. K. L. Simonsen (f. 1891), overtog firmaet i 1936.
Adresse: Frederiksborggade 22, Kbhvn. K.

I. S. Monies, vekselererfirma. Grundl. d. 5. okt. 1892 af I. S. Monies (f. 1864, d. 1922). Denne optog i 1919 sin søn, Kaj Monies (f. 1892), som medindehaver, som efter faderens død fortsatte firmaet som eneindehaver, til han i 1940 optog firmaets mangeårige prokurist, D. Marck-Jensen (f. 1880), som medindehaver.
Adresse: Vesterbrogade 2 E, Kbhvn. V.

Monopol ved K. F. Aaderup, herreekviperingsforretning. Grundl. ca. 1910 af J. Larsen. Indehaver (siden 1924): K. F. Aaderup (f. 1885).
Adresse: Mellemgade 1, Faaborg.

Monopol ved Arnold Jensen, herreekviperingsforretning. Grundl. i 1895 af L. Bigler; overtaget d. 1. febr. 1904 af A. C. Jensen (f. 1880).
Adresse: Adelgade 10, Kolding.

Monopol Herreekvipering ved Johs. F. C. Larsen. Grundl. i 1892 af købmand Jeppesen. Indehaver (siden 1903): Johs. Larsen (f. 1870).
Adresse: Overgade 11, Odense.

Carl Monrad & Søn, fanefabrik. Grundl. i 1887 af C. J. Monrad (f. 1856, d. 1931). Indehaver (siden 1931): sønnen, Jacob Monrad (f. 1884).
Adresse: Strandvej 141, Hellerup.

Monterossis Bureau A/S. Grundl. d. 1. okt. 1904 af Francois Monterossi (d. 1940). I 1940 omdannet til aktieselskab med grundlæggerens enke, fru Anny Monterossi som direktør.
Adresse: Industrihuset, Gothersgade 12, Kbhvn. K.

I. G. Monti, frisørforretning. Grundl. d. 1. maj 1865 af I. G. Monti (f. 1840, d. 1914). Siden 1. maj 1905 er sønnen, I. G. Monti (f. 1879) indehaver af forretningen.
Adresse: Store Kongensgade 68, Kbhvn. K.

J. L. Moosdorf, metaltrådvarefabrik. Grundl. d. 9. juli 1888 af J. L. Moosdorf (f. 1860, d. 1931); efter dennes død overtaget af hans datter, Agnes Moosdorf (f. 1890) og søn C. G. Moosdorf (f. 1898); i 1940 overtog sidstnævnte firmaet som eneindehaver.
Adresse: Niels Ebbesens Gade 11, Aalborg.

J. Moresco A/S, en gros forretning i damekonfektion og pelsværk. Den 16. april 1856 åbnede Jacob H. Moresco (f. 2. maj 1828, d. 29. okt. 1906), senere etatsråd, en detailforretning med dame- og børneoverstykker samt modepynt på Amagertorv 13. I 1864 udvidedes den med en gros forretning på Amagertorv 14, og i 1882 flyttedes virksomheden til Østergade 24.

I 1892 oprettedes Aktiebolaget Moresco i Malmö og i 1897 Akts. Moresco i Kristiania. I 1900 overgik hovedvirksomheden til et aktieselskab, for hvilket etatsråd J. H. Moresco var formand i bestyrelsen til sin død; derefter var grosserer C. Moresco (f. 2. juli 1863, d. 12. febr. 1940) formand til sin død. Selskabets direktører blev ved stiftelsen: C. Moresco (til 1907) og E. Müller (til 1913).

Nuværende direktion: administrerende direktør Johan Moresco (f. 25. sept. 1900 — direktør fra 1928 og tillige bestyrelsens formand fra 1940); direktør Axel Rasmussen (f. 19. april 1892 — direktør fra 1938). Underdirektør: Axel Irving Jensen (f. 10. dec. 1904 — fra 1949).

Adresse: Østergade 24, Kbhvn. K.

A. Mors, manufakturhandel. Grundl. d. 21. sept. 1901 af Anders Andersen Mors. I 1943 optoges sønnen, Anders Henrik Mors.

Adresse: Torvegade 11, Vejle.

Morsø Avis, dagblad og bogtrykkeri. Grundl. d. 9. okt. 1855 af bogtrykker H. Christensen (d. 1868). Bladet ejes fra 1. dec. 1946 af redaktør Vald. Petersen, Svendborg Amtstidende. Forpagter og redaktør: Valdemar Sørensen (f. 1892).

Adresse: Havnegade 11, Nykøbing M.

Morsø Bank A/S. Stiftet i 1875 af etatsråd P. Knudsen, proprietær Breinholt, jernstøber N. A. Christensen og købmand N. Baadsgaard. Virksomheden påbegyndtes i jan. 1876. Formand for repræsentantskabet er gårdejer Valdemar Søndergaard, Sindbjerg. Nuværende direktør: P. Grupe Sørensen (f. 1896), der tiltrådte i 1930.

Adresse: Algade 2, Nykøbing M.

Morsø Folkeblad. Grundl. d. 21. april 1877 af S. A. Ovesen. I begyndelsen udgik bladet een gang ugentlig, fra 1882 som dagblad. I 1908 overgået til et aktieselskab. Redaktør (siden 1939): Mads Hansen (f. 1894).

Adresse: Nykøbing M.

Morsø Teglværker A/S. Grundl. ca. 1850 af købmand H. Meulengracht, der i 1880 afhændede det til farver Jørgen Sørensen. Denne solgte det til sagfører H. Hagensen og denne til tømmermester Chr. Brandi. I 1909 overtoges det af sagfører M. Olesen (f. 1870). I 1918 omdannedes det til aktieselskab med denne som direktør. I 1938 tiltrådte den nuværende direktør, O. J. Skjærbæk (f. 1897), der tillige er bestyrelsesformand; de øvrige bestyrelsesmedlemmer er købmand V. Klitgaard-Lund (f. 1890) og gårdejer Konrad Jensen (f. 1894).

Adresse: Nygade 4, Nykøbing M.

Morsø Tekstilfabrik A/S. Grundl. i 1851 som farveri af farver Isen, blev i 1879 overtaget af farver Jørgen Sørensen, der udvidede med valkeri og spinderi. I 1897 overtoges virksomheden af M. Mortensen (f. 1860, d. 1932) og Peder Pedersen (f. 1872, d. 1. april 1940), der samtidig udvidede bedriften til at omfatte klædevæveri og i 1907 oprettede et bomuldsvæveri.

Den 1. sept. 1939 overgik firmaet til et aktieselskab med Peder Pedersen og Oluf Dornonville de la Cour som direktører. Efter fabrikant P. Pedersens død i 1940 er O. Dornonville de la Cour enedirektør.

Aktiekapitalen er på 200.000 kr.

Hovedkontor: Grønnegade 18, Vejle.

Mortensens Handelsgartneri. Grundl. d. 25. marts 1897 af M. Mortensen (f. 1861, d. 1912). Indehavere (siden 1923): sønnerne, Fr. Mortensen (f. 1891) og Karl M. Mortensen (f. 1894).

Adresse: Dagmarsgade 39-41, Ringsted.

Aage Mortensen, urtekram- og delikatesseforretning en detail. Grundl. d. 20. dec. 1847 af Z. I. Levy (f. 1799, d. 1880). Indehaver siden 1946: Aage Mortensen (f. 1913).

Adresse: Søndergade 7, Horsens.

Aksel Mortensen, købmandsforretning. Grundl. i 1851. I 1863 overtaget af Peter Christensen (f. 14. juni 1834, d. 27. juli 1890), i 1884 af Chr. Hauerslev (f. 6. dec. 1860, d. 14. nov. 1921) og i 1921 af A. C. Ditlevsen (d. 1935). I 1936 omdannet til et aktieselskab med Aksel Mortensen (f. 8. juli 1906) som direktør. Aktieselskabet hævedes i 1945 og samtidig overtog nævnte Aksel Mortensen forretningen som eneindehaver.

Adresse: Søndergade 10, Nibe.

Axel Mortensen, bagerforretning. Grundl. d. 15. okt. 1889 af H. Brüggemann (f. 1862, d. 1943). Indehaver (siden 1949): Axel Mortensen (f. 1883).

Adresse: Halmtorvet 2, Kbhvn. V.

Brødrene Mortensen's Eftf. ved P. Rønneft Mortensen, sejl- og flagmagerfirma. Grundl. ca. 1876 af Fr. Petersen. Forretningen blev i 1903 overtaget af brødrene Johannes Mortensen og Christian Mortensen. I 1932 blev den overtaget af P. Rønneft Mortensen (f. 1907) og K. T. Andersen (f. 1912, d. 1942). Siden 1942 er P. Rønneft Mortensen eneindehaver.

Adresse: Hestedamsgade 25, Horsens.

C. A. Mortensen, bogbinderi. Grundl. d. 6. jan. 1874 af Chr. A. Mortensen (d. 1917). Nuværende indehavere: H. J. A. Sieling (f. 1878) og H. N. A. J. Larsen (f. 1882).

Adresse: Løvstræde 8, Kbhvn. K.

Chas. Mortensen, sejl-, flag- og kompsmagerfirma. Grundl. d. 12. sept. 1860 af L. Andresen (f. 1834 i Nakskov, d. 1912) og d. 1. juli 1912 overtaget af Chas. Mortensen, R. af Dbg. (f. 16. sept. 1882). Virksomheden havde fra sin start til 1949 domicil i Karolinegade nr. 14; i 1949 flyttedes den til egen ejendom på den nuværende adresse.

Chas. Mortensen har beklædt flere tillidsposter indenfor sin branche og har bl. a. i en lang årrække været formand for Dansk Sejlmagermesterforening for Provinsen og formand for Randers Marineforening samt medlem af Marineforeningens hovedbestyrelse.



L. Andresen

Mort

I 1947 blev sønnen, Kay Rønne Mortensen, optaget i firmaet som associé.



Chas. Mortensen



Kay Rønne Mortensen

Firmaet har igennem årene haft leverancer til den danske hær; som speciale fremstilles cirkustelte.

Adresse: Vestergade 10, Randers.

F. Mortensen, blomsterforretning. Grundl. i 1876 af F. Mortensen (f. 1849, d. 1942) og i 1904 overtaget af sønnen, F. Mortensen (f. 1880), der stadig er indehaver af forretningen.

Adresse: Østergade 6, Nørresundby.

H. Mortensen's Eftf., E. Møller, ur- og furniturehandel. Grundl. i 1876 af Geltzer og Stilhof på Gammel Strand nr. 32. I 1878 blev forretningen overtaget af H. Mortensen (f. 1850, d. 1911) og i nov. 1911 af den nuværende indehaver, E. Møller (f. 1864). I 1937 flyttedes forretningen til den nuværende adresse.

Adresse: Kompagnistræde 9, Kbhvn. K.

H. Mortensen & Søn, herreekviperingshandel. Grundl. d. 17. april 1876 af Hans Mortensen (f. 1848, d. 1908). Denne optog i 1907 sin søn, Marius Mortensen, som medindehaver. Nuværende indehavere: fru Anna Mortensen (f. 1881) og Hans Mortensen (f. 1913).

Adresse: Storgade 40, Sorø.

Julius Mortensen, mæglerforretning. Grundl. d. 23. okt. 1876 af Julius Mortensen (f. 3.



Julius Mortensen



J. W. Brøchner-Mortensen

aug. 1848, d. 17. juli 1913). I 1913 overtoges forretningen af grundlæggerens søn, konsul J. W.

Mort

Brøchner-Mortensen (f. 1. okt. 1879, d. 6. april 1947), der havde været ansat i firmaet fra 1901. I 1945 optog sidstnævnte sin søn, Poul Brøchner-Mortensen (f. 1911) som medindehaver; denne er siden J. W. Brøchner-Mortensens død i 1947 eneindehaver af firmaet.

Forretningen er grundlagt som vare- og skibsmæglerforretning; i 1891 blev Julius Mortensen kgl. vejer og måler; J. W. Brøchner-Mortensen blev kgl. vejer og måler i 1913 og britisk vicekonsul i 1924. Den nuværende indehaver blev kgl. vejer og måler i 1947.

Adresse: Prinsessegade 95, Fredericia.



Poul Brøchner-Mortensen

Jul. Mortensen & Co. A/S, kolonialforretning en gros. Grundl. d. 4. april 1885 af Julius Mortensen (f. 1855, d. 1924), som drev forretningen til sin død, fra 1920 med A. H. V. Cohen (f. 1874, d. 1929) som medindehaver. Denne var eneindehaver fra 1924 til sin død. I 1929 overtoges firmaet af C. Holmen (f. 17. jan. 1888) og V. Jacobsen (f. 1897, d. 1943); C. Holmen var eneindehaver fra 1943 indtil firmaet pr. 31. dec. 1949 omdannedes til aktieselskab med nævnte C. Holmen som direktør. I 1906 stiftede Julius Mortensen Holbæk Kafferisteri og i 1910 Holbæk Vin-Import. C. Holmen var også indehaver af disse firmaer fra 1943 og indtil de ligeledes pr. 31. dec. 1949 omdannedes til aktieselskaber.

Adresse: Bysøstræde, Holbæk.

L. H. Mortensen & Co., kaffeimportforretning. Grundl. i 1897 af L. H. Mortensen (f. 1873), der i 1944 optog K. B. Tønnersen (f. 1910) som medindehaver.

Adresse: Nørregade 12, Vejle.

L. P. Mortensen, bagerforretning. Grundl. d. 24. april 1890 af Niels Mortensen (f. 1864, d. 1924); i 1919 indtrådte sønnen, L. P. Mortensen (f. 22. marts 1891), i forretningen og overtog den d. 19. aug. 1920.

Adresse: Nørregade 26, Aalborg.

Max Mortensen & Co. A/S, manufakturvarer en gros. Grundl. d. 6. sept. 1899 af Max Mortensen (f. 1868), som i 1918 afstod forretningen. Fra 1918 til 1945 var P. Chr. Petersen (f. 1881, d. 1945) indehaver. I 1946 blev firmaet omdannet til et aktieselskab med en aktiekapital på 30.000 kr. Bestyrelsen består af selskabets direktør, Aa. Chr. Hansen (f. 1897), fru Ellen Hansen og fru Karen Jørgensen.

Adresse: Store Gråbrødrestrede 15, Odense.

M. J. Mortensen, tapet- og farvehandel. Grundl. d. 27. jan. 1894 af M. J. Mortensen (f. 1870). Indehavere siden 1946: sønnerne, C. V. Mortensen (f. 1896) og H. G. Mortensen (f. 1902), og datteren, frk. E. K. Mortensen (f. 1898).

Adresse: Østergade, Skive.

M. P. Mortensen's Eftf., sejl- og flagfabrik. Grundl. ca. 1880 af M. P. Mortensen (f. 1857, d. 1943). I 1943 overtaget af Karl Christian Mortensen (f. 1899).

Adresse: Amaliegade 1, Frederikshavn.

N. Søgaaard Mortensen, manufakturhandel. Grundl. i 1877 af Ludvig Storm (f. 1851, d. 1906); i 1906 overtaget af N. Søgaaard Mortensen (f. 30. okt. 1875, d. 17. marts 1936). Efter dennes død drives forretningen af enkefru N. Søgaaard Mortensen (f. 26. juli 1882).

Adresse: Algade 71, Middelfart.

O. I. Mortensen, herreekviperingsforretning. Grundl. i 1898 af O. I. Mortensen (f. 1873), der fremdeles er indehaver af forretningen.

Adresse: Slotsgade 12, Hillerød.

P. Mortensen A/S, maskinfabrik. Grundl. 3. nov. 1903 af P. Mortensen (f. 1880, d. 1944) under navnet Herning Maskinfabrik. I 1947 omdannet til et aktieselskab med en direktion bestående af fru Karen Mortensen, sønnen, V. E. Mortensen (f. 1907) og P. Jespersen (f. 1905).

Adresse: Nørgaards Allé 10, Herning.

P. A. Mortensen, købmandsforretning. Grundl. d. 20. okt. 1857 af J. S. Riis (f. 1830, d. 1911). I 1888 blev forretningen overtaget af sønnen, H. Riis (f. 1860, d. 1937). I 1918 blev forretningen overtaget af Chr. Svendsen (f. 1888). Denne overdrog d. 11. juni 1922 forretningen til den nuværende indehaver, P. A. Mortensen (f. 1890).

Adresse: Halmstræde 2, Rønne.

V. Mortensen, guldsmedeforretning. Grundl. d. 4. marts 1897 af V. Mortensen (f. 1864, d. 1949). Indehavere (siden 1949): sønnerne, Birger Mortensen (f. 1906) og Erik Mortensen (f. 1910).

Adresse: Bispensgade 22, Aalborg.

Valdemar Mortensen's Eftf. ved Poul Hagstad, glarmester- og legetøjsforretning. Grundl. d. 18. juli 1898 af Valdemar Mortensen (f. 1870, d. 1930). I 1930 overtaget af enken, fru Nina Mortensen (f. 1874) og d. 1. jan. 1948 af svigersønnen, Poul Hagstad (f. 1897).

Adresse: Smallegade 43, Kbhvn. F.

V. E. Mortensen & Søn, bogtrykkeri. Grundl. i 1896 af V. E. Mortensen (f. 1860, d. 1908). Indehaver (siden 1908): C. S. E. J. Mortensen (f. 1882).

Adresse: Nørrebrogade 37, Kbhvn. N.

A. Mosbæk's Farveri. Grundl. i 1671 af Jens Madsen. Indehaver (siden 1922): A. C. Mosbæk (f. 1880).

Adresse: Søndergade 10, Kolding.

Poul Mose, Glamsbjerg Rosen- og Nellikeygartneri. Grundl. d. 14. okt. 1889 af M. H. Mose (f. 1863, d. 1941). I 1931 overtaget af Poul Mose (f. 1896).

Adresse: Glamsbjerg.

B. Moses, glarmesterforretning og kunsthandel. Grundl. d. 6. juni 1820 af Joseph Moses. Indehavere siden 1937: fru Ellen Margrethe Moses (f. 1884) og A. L. Stender (f. 1908).

Adresse: Østergade, Rudkøbing.

Motorfabriken Dan A/S. Grundl. i 1884 af P. Jørgensen. Omdannet til aktieselskab i 1910. Driftsleder (siden 1949): C. P. B. Nielsen (f. 1907).

Adresse: Bragesgade 10, Kbhvn. N.

Motorfabrikken Danmark ved Alfred Nielsen. Grundl. som aktieselskab d. 9. juli 1898 under navnet Rudkøbing Jernstøberi og Maskinfabrik. I 1934 ophævedes aktieselskabet, og konsul Alfred Nielsen (f. 1868), der siden 1909 havde været formand for selskabets bestyrelse, overtog firmaet under det nuværende navn.

Adresse: Ahlefeldtsgade, Rudkøbing.

Emil C. Mottlau, tømmerhandel. Grundl. d. 1. maj 1909 af Emil C. Mottlau (f. 1878, d. 1942). Indehaver (siden 1942): sønnen, Jørgen Mottlau (f. 1909).

Adresse: Korsgade 15, Kbhvn. N.

Fr. Mottlau A/S. Spiseolie og Estragon eddike en gros. Grundl. i 1888 af Fr. Mottlau (f. 30. okt. 1849, d. 1912). Omdannet til aktieselskab d. 21. sept. 1935. Direktør: fru H. Schnackenburg.

Adresse: Rosenørns Allé 65, Kbhvn. V.

M. J. Mouritsen, tricotagefabrik. Grundl. d. 16. april 1896 af Mourits Jørgen Mouritsen (f. 1868, d. 1930), som i 1925 optog sin søn, Inge-mann Mouritsen (f. 1900), i firmaet. Siden faderens død i 1930 er sidstnævnte eneindehaver.

Adresse: Søndergade 42, Horsens.

Arnold Mouritzen, Vaskeriet „Milforth“. — Grundl. på nuværende adresse i 1900 af Busch og Andersen. Den 22. febr. 1908 overtaget af



Vaskeriet „Milforth“

Arnold Mouritzen (f. 25. maj 1869, d. 1945). Efter dennes død i 1945 blev forretningen overtaget af hans datter, fru Kamilla Isberg.

Adresse: Nordre Frihavnsgade 27, Kbhvn. Ø.

F. Mouvielle, viktualie- og delikatesseforretning. Grundl. d. 13. nov. 1847 af F. L. Beauvais (f. 1805, d. 1876). I 1872 indtrådte F. Mouvielle sen. (f. 1839, d. 1904), der i 1898 optog sin søn, F. Mouvielle jun. (f. 1877), i firmaet. Fra 1904 til 1947 var sidstnævnte eneindehaver. I 1947 overtog hans søn, Paul Fortuné Mouvielle (f. 1905), forretningen. I 1892 henflyttedes virksomheden til de nuværende lokaler.

Adresse: Østergade 59, Kbhvn. K.

F. Mowitz, blomsterforretning. Grundl. i 1887 af Ferdinand Mowitz (f. 1860, d. 1943). I 1922 overtaget af Frederik Mowitz (f. 1887) og dennes søster, frk. Alice E. Mowitz (f. 1889). Sidstnævnte er nu eneindehaver.

Adresse: Bramstræde 4, Helsingør.

Marius Mulvad A/S, Mekanisk Etablissement. Grundl. i 1907 af Marius Mulvad (f. 1882) og Axel Tychsen under navnet „Tychsen & Mulvad“. I 1915 udtrådte Tychsen, og Mulvad fortsatte virksomheden som eneindehaver indtil 1918, hvor den omdannedes til et aktieselskab under navnet Marius Mulvad, Elektromekanisk Etablissement under direktion af nævnte Marius Mulvad. I 1923 omorganiseredes aktieselskabet, og det nuværende firmanavn antoges.

Bestyrelsen består af landsretssagfører Eugen Olsen, prokurist, frøken Agnes K. Hansen, fru Anna Mulvad samt selskabets direktør, Marius Mulvad. Aktiekapital: 400.000 kr.

Virksomheden, der fremstiller elektrisk materiel og telefonmateriel, var det første firma, der indførte originalt Bakelite pulver og et originalt Bakelite-Presseanlæg fra Amerika. Virksomheden presser, sprøjter, ekstruderer og højfrekvenssvejser plastiske materialer som: Polyvinylchlorid, Polyæthylen, Cellulose Acetate, Polystyrol, Melamin, Bakelite og Urea.

Adresse: Blegdamsvej 38, Kbhvn. N.

Peter Mulvad A/S, trikotage og børnekonfektion. Grundl. d. 17. april 1903 af Peter Mulvad (f. 1876, d. 1938, efter hvis død forretningen overtoges af hans enke, fru Hedvig Mulvad. I 1947 omdannedes firmaet til et aktieselskab.

Bestyrelsen består af: købmand Aage Nielsen (f. 1916) (direktør og formand for bestyrelsen), fabrikant N. J. Nielsen (f. 1884) og fru Else Nielsen (f. 1917).

Adresse: Bispensgade 23-25, Aalborg.

Hans V. Munch, kulimport- og skibsprovianteringsforretning. Grundl. d. 16. okt. 1860 af Hans Sonne Munch (f. 1825, d. 1922). I 1900 blev forretningen overtaget af sønnen, Hans V. Munch (f. 1867, d. 1932); efter dennes død af hans enke, fru Christine Margrethe Munch (f. 1868) og søn, Hans Munch (f. 1903); sidstnævnte er siden 1939 eneindehaver af firmaet.

Adresse: Strandgade, Neksø.

Helga Munch, købmandsforretning. Grundl. i 1894 af Frederik A. Olesen (f. 1862). I 1943 blev forretningen overtaget af Chr. Pedersen (d. 1944), i 1946 af S. A. Yttesen og i 1947 overtog den nuværende indehaver, Helga Munch (f. 1906), forretningen.

Adresse: Overgaden oven Vandet 30 B, Kbhvn. K.

Johs. Munch A/S, maskinsnedkeri. Grundl. d. 27. marts 1895 af Johs. Munch (f. 1870). Overgået til aktieselskab i 1935 med grundlæggeren, Johs. Munch, som direktør.

Adresse: Neksø.

Munch Christensen Boghandel. Grundl. d. 15. aug. 1866 af Theodor Jørgensen (f. 1840, d. 1907). Indehaver (siden 1947): J. Munch Christensen (f. 1917).

Adresse: Nørregade 22, Vejle.

A. Munck, damekonfektionsforretning. Grundl. i 1903 af A. Munck (f. 1874), der stadig er indehaver af forretningen.

Adresse: Istedgade 87, Kbhvn. V.

Nicolai S. Munck's Eftf. ved Kaj Feiling, guldsmedeforretning. Grundl. d. 31. okt. 1865 af Frederik H. D. Munck (f. 1829, d. 1889) og efter hans død overtaget af sønnen, Nicolai S. Munck (f. 9. marts 1864). Den 6. maj 1941 overtoges forretningen af Kaj Feiling (f. 1. marts 1917).

Adresse: Admiralgade 20, Kbhvn. K.

Vagn Munck & Elix Voss, barber- og frisørforretning. Grundl. i 1894 af C. Hensel. Indehavere (siden 1943): Vagn Munck (f. 1915) og Elix Voss (f. 1916).

Adresse: Frederiksberg Allé 52, Kbhvn. V.

N. S. Munk, hestehandel og vognmandsforretning. Grundl. d. 24. nov. 1895 af N. S. Munk (f. 1873, d. 1944). I 1944 overtaget af enken, fru Mathilde Munk (f. 1873) med sønnen, Hans Munk (f. 1899) som forretningsfører.

Adresse: Abel Cathrines Gade 23, Kbhvn. V.

Th. V. Munk, guldsmedeforretning. Grundl. ca. 1900 af L. B. Mortensen. I 1928 overtaget af Th. V. Munk (f. 1908) og i 1946 af K. O. Forsmann (f. 1896).

Adresse: Godthåbsvej 18 B, Kbhvn. F.

N. Munk-Jensen, frugtforretning en gros. Grundl. d. 18. nov. 1895 af N. Munk-Jensen (f. 1864, d. 1924). Dennes søn, Edv. Munk-Jensen (f. 1904), er nu indehaver af forretningen.

Adresse: Rømersgade 3, Kbhvn. K.

M. Munk-Madsen, fiskeeksportforretning. — Grundl. i foråret 1893 i Nørre Vorupør i Thy af Jens Munk-Madsen (f. 1852, d. 1934). Efter grundlæggerens død overtaget af sønnen, Mads Munk-Madsen (f. 1892), der indtrådte i forretningen i 1911 og som i jan. 1950 flyttede den til Esbjerg.

Adresse: Ny Havn, Esbjerg.

Munke Mølle A/S. Munke Mølle er Danmarks ældste virksomhed, idet den kan føre sin historie tilbage til ca. år 1100, da Erik Ejegod indkaldte 12 benediktiner munke fra Eng-

1100 - 1571
KLOSTERMØLLEN
SCT. KNVDS BRØDRENE
FAAJ, PRIVILEGERE, AF
25-0-1775 - VALDEMAR B. STORE
11-11-1242 - ERIK FLOVNING
23-10-1788 - ERIK MANNED
VED REFORMATIONEN OVERGAAR
KLOSTER OG MØLLE TIL
KRONENS LØV
1571 - 1664

1571-1574	JACOB VLFELDT
1574-1594	NIELS KAAAS
1594-1793	AKSEL BRANDE
1594-1596	CHRISTIAN VALKENDORF
1596-1616	KR-FRIIS TIL BORREBY
1616-1639	KR-FRIIS TIL KRACERV
1640-1657	CHRISTIAN SEESTED
1658-1659	HANS LINDENOV
1660-1664	AKSEL VRVP
1664-1681	JENS LASSEN TIL DALVM
1681-1687	KRONEN
1687-1689	VALDEMAR GABEL
1689-1709	VITA BERING TIL MØRV
1709-1719	JENS CHR-SCHOVBOE
1719-1728	MARGRITTE WEST
1728-1733	CHRISTIAN SCHOVBOE
1733-1744	CHARLOTTA RASCH
1744-1769	JESPER BERG
1769-1769	JENNING WIRCH NEES
1763-1760	HANS HANSEN DREIER
1766-1773	JACOB HANSEN DREIER
1773-1786	HANS HANSEN DREIER
1786-1799	ANDERS MØLLER
1799-1826	PEDER KRAG
1826-1831	CATHARINA MARIA KRAG
1831-1863	JOHANNES LUTHER KRAG
1863-1873	FREDERIK CARL KRAG
1873-1885	AKTIESELSKAB
1885-1919	JENS PETER PETERSEN
1885-1919	HANS PETERSEN

Møllens ejere
Tavle i Munkegangen

land til Odense og lod dem opføre et kloster og en vandmølle til formaling af det til klosterets forsyning nødvendige brødkorn. I 1175 fik munkene eneret paa at formale korn til Odense bys borgere. Ved reformationens indførelse overgik klosteret og møllen til kronens len og gaves fra 1571 ofte til rigets kansler som bidrag til hans løn.

I 1664 overgik møllen til privat eje og en lang række ejere skiftede op gennem tiderne, til møller J. P. Petersen (1852—1935) købte møllen i 1881. I 1905 flyttede han møllen fra den gamle plads ved Odense å til Odense havn, hvor en ny, moderne mølle blev opført. I 1919 købte møller Hans Petersen (f. 22. maj 1885) møllen af sin fader. I 1935 omdannet til familie-aktieselskab.

Adresse: Odense.

Munkebjerg Badehotel. Grundl. d. 1. juni 1878 af Ole Nielsen (f. 1835). Aktieselskab fra 1910. Nuværende indehavere: grundlæggerens børn og børnebørn.

Adresse: Gauerslund pr. Vejle.

E. Munksgaards Korsetfabrik A/S. Grundl. d. 29. juni 1891 af Einar Munksgaard. I 1924 omdannedes firmaet til et aktieselskab.

Bestyrelsen består af H. V. Lauritzen (f. 1891) og Fr. Lotze (f. 1899), som er selskabets direktører samt landsretssagfører V. E. Brammer (f. 1902).

Adresse: Skyttegade 7, Kbhvn. N.

Emil Munksgaard, trikotagefabrik. Grundl. d. 15. maj 1878 af Jacob Andersen og d. 15. aug. 1890 overtaget af A. P. Munksgaard (f. 27. febr. 1861, d. 6. jan. 1926) under firmanavnet

A. P. Munksgaard, Jacob Andersen & Co.'s Eff. Fra 1926-31 videreførtes forretningen af enken, hvorefter den i 1932 blev overtaget af sønnen, Emil Munksgaard (f. 16. jan. 1902), der fortsætter virksomheden under det nuvæ-



A. P. Munksgaard



Emil Munksgaard

rende firmanavn. I 1948 indviede firmaet sin nyopførte fabrik.

Adresse: Hobrovej 70, Aalborg.

Munksgaard-Nielsen's Maskinfabrik & Skibsmedie. Grundl. i 1847 af jernstøber Smith. Fra 1882—1910 var virksomheden et aktieselskab. Indehaver siden 1940: W. Munksgaard-Nielsen (f. 1907).

Adresse: Gramsgade 8, Randers.

Murersvendenes Aktieselskab. Stiftet d. 10. juli 1899. Den første bestyrelse bestod af murerne Sofus Andersen, der tillige var forretningsfører indtil 1913, Martin Madsen, M. A. Lundberg og Viggo Hansen.

Bestyrelsen bestaar nu af L. V. Zech, der er formand, A. F. S. Hansen, E. N. P. Nexø, A. Andersen, L. B. Larsson, S. V. Rasmussen, H. C. Kellermann, C. K. Rasmussen, N. A. Larsen, A. L. K. Otterberg og Børge Lund.

Forretningsfører fra 1913—1932: P. Sørensen; fra 1932—1949: Richard Andresen; fra 1949: Viggo Nielsen.

Af større arbejder, Murersvendenes Aktieselskab har været med til at opføre, er: Rigshospitalet, Øresundshospitalet, Landbohøjskolen, Statsprøveanstalten, Bellahøjsskolen, Arbejdernes Foreningsbygning, Mormonkirken, Bryggeriet Stjernen, Dansk Arbejdsmandsforbund's ejendom, Sankt Annæ Palæ, Hotel Codan, samt alle Karréer for Arbejdernes kooperative Byggeforening.

Adresse: Tikøbgade 9, Kbhvn. N.

B. Muus & Co. A/S, grossererfirma, korn og foderstoffer samt bomuld. Grundl. i 1857 af Elias B. Muus (f. 1805, d. 1893), der i 1829 etablerede sig som købmand i Kerteminde. I 1925 omdannedes firmaet til aktieselskab. Direktør siden 1935: P. G. Brix-Jørgensen (f. 1884).

Adresse: Studiestræde 24, Kbhvn. K.

Muus

Elias B. Muus, købmandsfirma. Firmaet i Odense henregner sin grundlæggelse til nov. 1841, da Elias Bends Muus (f. 1805, d. 1893) flyttede hovedsædet for de af ham drevne firmaer i Kerteminde til Odense. Den 1. nov. 1849 oprettede Elias B. Muus et datterfirma i Odense, Wilh. R. Maegaard, med Wilh. R. Maegaard (f. 1820, d. 10. jan. 1882) som leder og Elias B. Muus som kommanditist. Firmaet Wilh. R. Maegaard skulle specielt tage sig af butikshandelen, men i tidens løb overgik også en gros handelen fra Elias B. Muus til Wilh. R. Maegaard, således at Wilh. R. Maegaard blev den aktive forretning, medens Elias B. Muus blev et overordnet firma, hvor alle Elias B. Muus' datterfirmaers regnskaber samledes. I 1940 overgik den aktive forretning igen til Elias B. Muus. Nuværende indehavere: grundlæggerens sønnesøn, konsul Thorbjørn E. G. Muus (f. 1881) og dennes sønner, Hans Arendrup Muus (f. 1916) og Harald Arendrup Muus (f. 1923).

Adresse: Frederiksgade 2, Odense.

Elias B. Muus A/S, købmandsfirma. Grundl. i 1829, da Elias Bends Muus (f. 1805, d. 1893) etablerede sig som købmand i Kerteminde, i 1841 også i Odense og i 1857 tillige i København. De to førstnævnte forretninger førte firmanavnet Elias B. Muus, den sidstnævnte B. Muus & Co.

Efter Elias B. Muus' død i 1893 overtog dennes sønner, Laurids Bruun Muus (f. 9. nov. 1837, d. 1927) og den senere handelsminister Oscar Bruun Muus (f. 24. nov. 1847, d. 1918), samtlige forretninger.

Forretningen i Kerteminde gik i 1900 over til et familieaktieselskab med L. B. Muus som formand i bestyrelsen. Den nuværende bestyrelse består af Oscar B. Muus' to sønner, konsul Thorbjørn E. G. Muus (f. 11. marts 1881), der er formand, og Elias B. Muus (f. 1875) samt Thorbjørn Muus' søn, Hans Arendrup Muus (f. 1916) og prokurist Oscar Muus. Direktion: Chr. Jørgensen (f. 18. jan. 1897) og ovennævnte konsul Thorbjørn E. G. Muus.

I 1915 udskiltes herfra frøafdelingen som et særligt aktieselskab, Dansk Frøkultur. Aktiekapital: 350.000 kr.

Adresse: Præstegade 5, Kerteminde.

Oluf Myhrmann, garveri og læderhandel. Den 12. sept. 1846 overtog David Julius Myhrmann (f. 1819, d. 1897) et af garvermester Wilsen tidligere i en årrække drevet garveri. I 1893 overtoges det af førstnævntes søn, Lauritz Myhrmann (f. 1858, d. 1923), og i 1930 af dennes søn, Oluf Myhrmann (f. 1902).

Adresse: Vestergade 13, Sæby.

Aage Müller, manufakturforretning. Grundl. d. 5. april 1834 af Aug. Müller (f. 1809, d. 1859). Nuværende indehavere: Aage Müller (f. 1876) (siden 1904) og Henrik Müller (f. 1917) (siden 1944).

Adresse: Skomagergade 14, Roskilde.

Aug. Müller A/S, materialhandel, grossistforretning i sygeplejeartikler og toiletartikler. Grundl. d. 19. april 1903 af Aug. Müller (f. 1880, d. 1946). I 1946 omdannet til aktieselskab med B. A. Nygaard (f. 1908) som direktør.

Adresse: Vestergade 24, Tønder.

E. Lütken Müller's Eftf., snedkerforretning. Grundl. d. 12. april 1885 af V. Lütken Müller (f. 1859, d. 1923). Indehaver siden 1949: Rud. Christensen (f. 1903).

Adresse: Nørregade 11, Vejle.

F. Müller's Bogbinderi. Bogbinderfirmaet B. Beuchel's Eftf. (grundl. d. 13. april 1873 af B. Beuchel (d. 1896)) overtoges i okt. 1942 af F. Müller's Bogbinderi, som indehaves af F. Müller.

Adresse: Studiestræde 34, Kbhvn. K.

Max Müller, blomsterforretning. Grundl. i 1890 af Max Müller (f. 1864, d. 1935); i 1948 overgik forretningen til sønnen, P. O. Müller (f. 1918).

Adresse: Danmarksgade 18, Aalborg.

P. A. E. Müller A/S, mjødfabrik og honninghus. Grundl. i 1829 som urtekramforretning i Fiolstræde af P. A. E. Müller (f. 1803, d. 1865); efter hans død i 1865 fortsattes forretningen af sønnen, C. F. E. Müller (f. 1843, d. 1903), der ved sin død i 1903 efterfulgtes af sin søn, J. L. E. Müller (f. 1876). I 1933 optoges H. A. Mortensen som medindehaver. I 1935 udtrådte J. L. E. Müller, og Svend Age Rasch (f. 3. maj 1906) optoges som medindehaver. I 1943 overtog Svend Age Rasch firmaet som eneindehaver. I 1945 omdannedes virksomheden til et aktieselskab, som drives sammen med Kubus Konserver A/S, som fremstiller og handler med konserver.

Nuværende bestyrelse: Svend Age Rasch, fru T. S. Rasch, f. Nissen, og landsretssagfører A. E. Sperling (f. 1894).

Direktør: Chr. Meedom (f. 9. nov. 1914).

Adresse: Sølvgade 38, Kbhvn. K.

Richard Müller A/S, metalvarefabrik. Grundl. i 1900 af Richard Müller (f. 1873, d. 1925). Efter dennes død overtaget af sønnen, Ernst Müller (f. 1899). Omdannet til et aktieselskab i 1936 med Ernst Müller som direktør.

Adresse: Rådmandsgade 55, Kbhvn. N.

S. Aage Müller, grossistforretning (kartofler). Grundl. 31. aug. 1898 af Axel Müller (f. 1869, d. 1940). Indehaver (siden 1940): sønnen, S. Aage Müller (f. 1904).

Adresse: Valhøj Allé 5, Rødovre pr. Vanløse.

William Müller, ligkistemagasin. Grundl. d. 1. febr. 1876 af W. A. Müller (f. 1849, d. 1930). I 1924 overtaget af sønnen, Vald. Müller (f. 1884).

Adresse: Allégade 13, Kbhvn. F.

Fr. Mylting & Søn, murermesterforretning. Grundl. d. 1. maj 1902 af Kr. Larsen (f. 1877) og Fr. Mylting (f. 1880). I 1932 udtrådte Kr. Larsen. I 1950 optog Fr. Mylting sin søn, Bent Mylting (f. 1923) som kompagnon.

Adresse: Tranegårdsvej 72, Hellerup.

B. Myltoft, hørkramforretning. Grundl. ca. 1890 af J. Larsen. I 1927 overtaget af B. Myltoft (f. 1904).

Adresse: Skt. Jørgens Allé 2, Kbhvn. V.

Ludwig von Münchow, material- og drogehandel. Grundl. i 1903 af Ludwig von Münchow (f. 1877, d. 1926). Efter dennes død videreført af enkefru Gyda von Münchow.

Adresse: Ramsherred 13-15, Aabenraa.

Mynster's Magasin, herrekviperingsforretning. Grundl. d. 15. april 1907 af Joh. E. Knock. I 1914 overtaget af O. Mynster Petersen (f. 1889).

Adresse: Falkoner Alle 29, Kbhvn. F.

Holger Mæhl, urmager og optiker. Grundl. i 1877 af G. D. V. Mæhl (f. 1851, d. 1927). Indehaver (siden 1912): Holger Mæhl (f. 1881).

Adresse: Kordilgade 55, Kalundborg.

Mælkeri-Laboratoriet Visby. Grundl. i 1907 af Edv. Buch (f. 1880, d. 1936). I 1936 overtaget af enken, fru Margrete Buch (f. 1876).

Adresse: Markgade 4, Tønder.

Mælkeriet Enigheden A/S. Grundl. d. 12. marts 1897. Selskabets første forretningsudvalg bestod af M. C. Lyngsie, senere direktør for Københavns kommunes kørselsafdeling Hans Jensen og N. P. Nielsen. Nuværende direktion: Viggo Eigtved (f. 1900) og civilingeniør Sv. Møller Sørensen (f. 1900).

Adresse: Lygten 39-41, Kbhvn. NV.

C. Mærsk-Andersen's Eftf. ved N. & K. Pedersen, kirurgisk instrumentmager- og bandagistforretning. Grundl. i 1854 af bandagist J. C. Lauritzen, efter hvis død i 1888 virksomheden fortsattes af hans nevø, C. Mærsk-Andersen (f. 1860, d. 1935). I 1935 overtoges forretningen af de nuværende indehavere, N. S. Pedersen (f. 4. jan. 1905) og K. Pedersen (f. 29. maj 1907). Siden 1910 er forretningen en specialistvirksomhed for hospitalsinventar, kirurgiske instrumenter, veterinærinstrumenter, bandager og der indførtes optik, sygeplejeartikler etc. I 1950 oprettedes en specialafdeling for optik.

Adresse: Store Voldgade 16, Randers.

Møbelkælderen ved Fru M. Johnsen & Søn. Grundl. ca. 1870 af Hans Larsen. Senere overtaget af O. Johnsen (f. 1879, d. 1928). I 1928 overtaget af dennes enke, fru M. Johnsen (f. 1887), der i 1942 optog sønnen, Olaf O. Johnsen (f. 1909) som medindehaver.

Adresse: Gammeltorv 5, Slagelse.

Møbelmagasinet Absalon ved C. G. Carlsen. Grundl. i 1906 af O. V. Hansen. Indehaver (siden 1. april 1939): C. G. Carlsen (f. 1903).

Adresse: Absalonsgade 16, Kbhvn. V.

Chr. Møgelvang, kolonial en gros, kul- & koksimport — Nord-Vest Jyllands Kafferisteri — Morsø Vinkompagni. Depot for A/S Dansk Shell. Filial i Hurup Thy. Grundl. i 1861 af P. Axelsen. I 1885 overtaget af nevøen, Chr. Møgelvang (f. 1850, d. 1930), hvis søn, Hågbart Møgelvang (f. 1890), i 1913 indtrådte i firmaet og overtog dette som eneindehaver i 1930. Dennes søn, C. O. Møgelvang (f. 1920), er nu optaget i firmaet.

Adresse: Algade 28, Nykøbing M.

Møllen ved A. Truels-Christensen, købmandsforretning. Grundl. d. 10. okt. 1896 af Niels Truels Christensen (f. 1869, d. 1950). I 1926 overtaget af sønnen, A. Truels-Christensen (f. 20. sept. 1897), der i 1938 udvidede og moderniserede forretningen.

Adresse: Købmagergade 49, Kbhvn. K.

Møller & Christensen A/S, damekonfektion en gros. Grundl. i Århus i 1880 af Christen Christensen (f. 1855, d. 1930) og J. Chr. Møller. J. Chr. Møller udtrådte af firmaet d. 1. jan. 1898 og Christen Christensen videreførte firmaet som eneindehaver til 1915 i hvilket år Arild Christensen (f. 1886 i Vejle) overtog firmaet som eneindehaver. I 1921 blev firmaet omdannet til et aktieselskab og flyttedes til København.

Bestyrelsen består af ovennævnte Arild Christensen, der er bestyrelsens formand og tillige selskabets direktør, fru Arild Christensen og overretssagfører Rud. Sand (f. 1879).

Adresse: Alhambrevej 5, Kbhvn. V.

Møller & Co., tekstil-, trikotage- og kortevarefabrikation, en gros handel, import og eksport. Grundl. d. 30. sept. 1902 af grosserer, overborgmester J. C. Møller, Flensborg (f. 1876). I 1924 indtrådte sønnen, grosserer Traugott Møller (f. 1904), som medindehaver. Firmaet, der også har en afdeling i Flensborg, oprettede i året



Møller & Co. i Sønderborg

1944 en afdeling i Kbhvn. og senere fabriksafdelinger flere steder.

Firmaet blev grundlagt i Flensborg; genforeningen gav anledning til delingen af virksomheden, som siden da har domicil både i Sønderborg og i Flensborg.

Virksomheden beskæftiger i dag over 300 personer.

Adresse: Voldgade 5, Sønderborg.

Møller & Hansen, manufakturforretning. Grundl. d. 18. marts 1907 af Axel Møller (f. 4. marts 1874, d. 21. jan. 1938) og Johan Hansen (f. 1868). Den 1. jan. 1927 udtrådte grosserer Johan Hansen, og grosserer Axel Møller fortsatte som eneindehaver. Efter A. Møller's død i 1938 overtog døtrene, fru Anita Nissen og fru Ellen Borum, virksomheden. Har igennem årene foretaget forskellige udvidelser; sidst overtaget underetagen, hvor der i mange år har været vinkælder. Firmaets indregistrerede navn er Købmagergades Parti- og Auktionsvareudsalg, men kun navnet Møller & Hansen anvendes. Den daglige ledelse forestås af Svend Bærentzen, der har eneprokura.

Adresse: Købmagergade 53, Kbhvn. K.

Møller & Jochumsen A/S, maskinfabrik og jernstøberi. Grundl. i 1857 af Johan Møller og S. J. C. Jochumsen. I 1897 overgik virksomheden til et aktieselskab. Direktion: civilingeniør Holger Marcus (f. 1896).

Adresse: Allégade 10, Horsens.

Møller & Knudsen's Eftf., bygningsartikler og støbegodsforretning. Grundl. i 1904 af Jes Møller og Nis Knudsen. Sidstnævnte udtrådte s. å. og Jes Møller fortsatte som eneindehaver indtil han i 1926 overdrog forretningen til Kristen Pedersen. Denne optog i 1927 Iver H. Iversen (f. 1882) som medindehaver. Kristen Pedersen udtrådte i 1928 og Gunnar Kristensen indtrådte som medindehaver. Efter dennes død i 1940 optoges hans enke, fru Gerda Kristensen og Ejnar K. K. Yde (f. 1898) i firmaet. Sidstnævnte tegner firmaet sammen med ovennævnte Iver H. Iversen.

Adresse: Tøndervej 4-6, Kolding.

Møller & Landschultz, papirhandel, bogtrykkeri og protokolfabrik. Grundl. d. 29. aug. 1899 af Holger Møller og Conrad Landschultz (f. 1875, d. 1926). Holger Møller udtrådte af firmaet i 1922. I 1926 overtoges forretningen af fru Elisabeth Landschultz (d. 1945) og Holger Jensen (f. 1890). I 1941 optoges S. Landschultz (f. 1911) som medindehaver.

Adresse: Krystalgade 15, Kbhvn. K.

Møller & Mammen, isenkramforretning. Grundl. d. 2. maj 1876 af Anton Andersen Mammen (f. 1841); i 1880 overtaget af Niels Mammen, og i 1881 af Lorentz Theodor Mammen (d. 1902), der 11. okt. s. å. optog Jens Julius Møller (f. 1855) i firmaet og det fik da det nuværende navn og blev indregistreret 22. okt. s. å. I 1917 optoges Kaj Wichmann Olsen (f. 1889, d. 1927) som medindehaver og i 1918 udtrådte J. J. Møller af firmaet. Efter K. W. Olsens død i 1927 overtog Harald Michelsen (f. 1888) firmaet, som han i 1946 solgte til Ernst Müller (f. 1910), der havde været knyttet til forretningen siden 1930.

Adresse: Gothersgade 42, Kbhvn. K.

Møller & Melgaard A/S, grossererforretning, vildt en gros. Grundl. d. 12. maj 1885 af A. Korsgaard-Jensen, der i 1901 tillige stiftede Jysk Kød Import Kompagni A/S, hvis forretningsfører han var. Dette selskab hævdedes i 1920 og virksomheden overtoges af A/S Københavns Kødforsyning, ligeledes under direktion af A. Korsgaard-Jensen. I 1924 hævdedes også dette selskab, og forretningen overtoges af grossererne V. A. Møller og I. Melgaard. I 1946 stiftedes det nuværende aktieselskab under direktion af nævnte I. Melgaard. Siden hans død i 1947 har K. J. A. Soldath (f. 1902) været selskabets direktør; denne har været knyttet til forretningen siden 1924.

Bestyrelsen består af direktøren sammen med bestyrer A. Vestergaard og landsretssagfører Hugo Bjerregaard Jensen.

Aktiekapitalen er på 150.000 kr.

Ejendommen, på den nuværende adresse, erhvervedes i 1937, hvor alt er indrettet efter de



Brolæggerstræde nr. 3

nyeste og mest rationelle metoder, bl. a. også med eget fryseri. Møller & Melgaard er medinteresseret i flere af vore fjerkræeksportslagterier. Selskabet har i de senere år væsentligst beskæftiget sig med eksport af vildt og fjerkræ.

Adresse: Brolæggerstræde 3, Kbhvn. K.

Møller & Pedersen, møbelforretning. Grundl. d. 1. juni 1905 af C. C. Møller (f. 1875) og R. Pedersen (f. 1874). Indehaver (fra 1. juni 1950): Carl L. Møller (f. 1911), der har ledet forretningen siden 1936.

Adresse: Griffenfeldsgade 1, Kbhvn. N.

Møller & Søn's Eftf., Th. Jacobsen, smedeforretning og maskinfabrik. Grundl. d. 7. okt. 1837 af Nic. Zethner Møller (f. 1810, d. 1878). Indehaver siden 1937: Th. Jacobsen (f. 1898).

Adresse: Søndergade 8, Horsens.

Møller & Sørensen, savværk, tømrerforretning, bygningsnedkeri. Grundl. i 1892 af A. C. Sørensen (f. 1856, d. 1940) og Carl Møller (d. 1938). Carl Møller udtrådte i 1909 og A. C.

Sørensen videreførte virksomheden til han i 1935 overdrog den til Carl Sørensen (f. 1882, d. 1945). Efter sidstnævntes død overtog enken, fru Ane Sørensen, virksomheden. Den daglige ledelse forestås af sønnen, Fredlev Sørensen (f. 1920).

Adresse: Clemensgade, Kolding.

Møller's Boghandel. Grundl. d. 15. maj 1900 af Niels Ph. Møller (f. 13. maj 1874, d. 9. sept. 1942). Overtaget i 1942 af sønnen, Alfred Ph. Møller (f. 2. april 1904). Boghandelen har eget trykkeri og er udgiver af „By & Land“, oplandsavis for den nordlige del af Tønder amt.

Adresse: Jernbanegade 10, Skærbæk.

Aage Møller, smedeforretning. Grundl. d. 7. juni 1895 af Rudolf Møller (f. 1870, d. 1941). I 1941 overtaget af Aage Møller (f. 1897).

Adresse: Sorøvej 11, Skælskør.

Anna Møller, bog- og papirhandel. Grundl. i 1856 af Thorvald Ussing (d. 1871). Indehaver (siden 1941): Anna Møller (f. 1913).

Adresse: Skanderborg.

A. P. Møller, rederi. Rederiets grundlæggelse kan føres tilbage til grundlæggelsen af A/S Dampskibsselskabet Svendborg i 1904 (første vedtægter af 16. april 1904); for dette selskab var A. P. Møller (f. 1876) forretningsfører.

I 1912 grundlagdes Dampskibsselskabet af 1912.

Foruden for disse selskabers flåder er firmaet A. P. Møller korresponderende reder for selskabet „Tank- og Ruteskibe i Interessentskab“, stiftet i 1928 af ovennævnte to dampskibsselskaber som interessenter.

Firmaet A. P. Møller ejer endvidere Odense Staalskibsværft A/S, grundl. 1918.

A. P. Møller er stadig indehaver af rederiet, med sin søn, A. Mærsk Mc. Kinney Møller som medindehaver.

Adresse: Kongens Nytorv 8, Kbhvn. K.

A. T. Møller & Co., handelshus. Grundl. d. 2. jan. 1821 af Andr. Thomas Møller (f. 1792, d. 1861). Hans bedstefader og fader drev før ham kolonialhandel og senere skibsrederi, men under krigen med England mistede faderen, Christopher Nicolay Møller (f. 1765, d. 1843) sin formue.

Andr. T. Møller begyndte i Kbhvn. efter i nogle år at have været kompanion i firmaet Rønnekamp & Co., en kommissionsforretning på England, hvor han havde fået sin endelige kommercielle uddannelse. Han udvidede efterhånden denne forretning betydeligt ved handel på og fra Sverige og Finland, fortrinsvis i trælast. I 1839 optog han sin svoger, den senere sidste oberst for borgervæbningen, Jacob August Wulff (d. 1884), som medindehaver. Ved Andr. T. Møllers død i 1861 indtrådte hans sønner, Richard Møller (f. 1824, d. 1907) og Harald Møller (f. 1829, d. 1907) i firmaet. Sidstnævnte udtrådte i 1882, og i 1896 optog Richard Møller sine to sønner, Andreas Thomas Møller (f. 1859, d. 1935) og Valentin Aage Møller (f. 1863, d. 1950), som medinde-

havere. I 1918 indtrådte firmaets mangeårige prokurist, grosserer O. N. Hansen (f. 1873) som ansvarlig deltager.

Dengang, da Kbhvn. var stabelplads for islandske og færøske produkter, specialiserede forretningen sig i disse, og dets hovedvirksomhed består da også stadig i eksport heraf, samt af de tilsvarende produkter fra Grønland, og er formentlig den ældste kunde hos Den kongelige grønlandske Handel.

Firmaet har nær tilknytning til firmaerne Valentin Aage Møller & Co., Kbhvn., Milano og Bordeaux, Comercial Ibero Danesa, S.A., Madrid, Barcelona og Kbhvn. og Møller, Vermehren & Co., Kbhvn. Virksomheden har haft til huse på den nuværende adresse siden 1825.

Adresse: Dronningens Tværgade 5, Kbhvn.K.

August Møller & Søn, slagterforretning. Grundl. i 1879 af August Møller (f. 1854, d. 1931). Indehaver siden 1931: sønnen Carl Møller (f. 1886).

Adresse: Borgergade 86, Kbhvn. K.

Axel E. Møller's Damp-Krølhaarsspinderi A/S. Grundl. d. 1. febr. 1885 af Axel E. Møller (f. 1859, d. 1941). I 1912 omdannedes virksomheden til et aktieselskab under ovenstående navn og med grundlæggeren som direktør

I 1936 stiftedes datterselskabet Axel E. Møller's Børstefabrik A/S under samme ledelse.

Bestyrelsen består af grundlæggerens søn, Knud Møller (f. 1882), der er direktør for selskabet, fabrikant W.

Harding og overretssagfører Axel E. Larsen.

Adresse: Kløvermarksvej 32, Kbhvn. S.



Axel E. Møller

C. Møller, assurance- og olieforretning. Grundl. d. 1. juli 1890 af Chr. Møller (f. 1863, d. 1922). I 1922 overtaget af sønnen, Charles Møller (f. 1888).

Adresse: Vestergade 22, Kolding.

C. Møller & Søn, skibsmæglerforretning. Grundl. d. 1. nov. 1907 af C. Møller (d. 1922) og søn, Hugo Møller (f. 1882). Siden 1922 er sidstnævnte eneindehaver.

Adresse: Nyhavn 10, Kbhvn. K.

Carl Møller's Eftf., glarmesterforretning. Grundl. i 1870 af I. Rasch (d. 1898). I 1900 overtaget af Carl Møller. I 1928 overtoges forretningen af den nuværende indehaver, J. M. Tonsgaard (f. 1890), under det nuværende firma-navn.

Adresse: Nørregade 40, Kbhvn. K.

Carl Møller's Maskinsnedkeri & Listefabrik. Grundl. i 1886 af Frederik Andersen. Nuværende indehavere: Carl Møller (f. 1870) og sønnerne, Kaj Møller og Viggo Møller.

Adresse: Enghavevej 14, Kbhvn. V.

C. B. Møller & Co., tobaksfirma en gros & en detail, import og eksport. Grundl. i 1844 af L. N. Schrøder, efter hvem sønnen, Olaf Schrøder, fortsatte virksomheden. I 1884 overtoges den af C. B. Møller (d. 1887) og Th. E. Heuser (f. 1859, d. 1911). Efter sidstnævntes død overtoges firmaet af O. M. Frørup (f. 1871, d. 1922), efter hvis død S. H. Cloos (f. 1883) og C. Henriksen (f. 1878) overtog firmaet.

Hovedkontor og engros afdeling: Chr. d. 9. Gade 5, Kbhvn. K.

Detailudsalg: Østergade 1, Kbhvn. K. og Østerbrogade 27, Kbhvn. Ø.

Chr. Møller, bageri. Grundl. d. 8. august 1886 af H. F. Strøgh (f. 1858, d. 1906). Indehaver (siden 1946): Chr. Møller (f. 1908).

Adresse: Nygade 7, Graasten.

Chr. Møller's Eftf., fabrik for olietøj, presenninger m. m. Grundl. d. 10. maj 1855 af Jens Chr. Møller (f. 1830, d. 1915). Indehaver (siden 1941): E. T. L. Didrichsen (f. 1904).

Adresse: Amaliegade 49, Kbhvn. K.

C. L. Møller's Enke, linieranstalt. Grundl. d. 10. nov. 1868 af Christian Ludovico Møller (f. 1836, d. 1884), efter hvis død virksomheden fortsattes af enken, fru Mathilde Møller; fra 1902 med sønnen, Hjalmar Møller (f. 1880), som bestyrer; i 1918 overtog Hj. Møller firmaet som eneindehaver.

Adresse: Holbergsgade 18, Kbhvn. K.

C. S. Møller, købmandsforretning. Grundl. d. 6. juli 1863 af C. S. Møller (f. 1834, d. 1909). I 1909 overtaget af Søren Møller (f. 1870) og i 1950 af Willy Gersbøll (f. 1920).

Adresse: Sct. Laurentiivej 87, Skagen.

E. Møllers Eftf., manufakturforretning en gros. Grundl. i 1884 af E. Møller. Den nuværende indehaver, Freddy Andersen (f. 1901), blev medindehaver i 1931, eneindehaver 1949.

Adresse: Sortedam Dossering 3, Kbhvn. N.

Einar Møller, tobaksforretning. Grundl. d. 7. jan. 1901 af Einar Møller (f. 1872), der stadig er indehaver af forretningen.

Adresse: Sølvgade 85 B, Kbhvn. K.

Emil Møllers Telefonfabrik, se Kristian Kirks Telefonfabriker A/S.

Emilius Møller, eneforhandler for Danmark af National Kasseapparater, bank- og bogholderimaskiner. Firmaet blev grundlagt i året 1896 af grosserer Emilius Møller, f. 30. oktober 1862, der ledede det til sin død, 29. september 1927.

I året 1922 blev hans søn, Kaj Møller (f. 25. oktober 1891, d. 1. november 1936), optaget som medindehaver.

Efter Emilius Møllers død fortsattes firmaet af Kaj Møller og dennes broder, Stig Møller (f. 11. marts 1896).

I 1935 udtrådte Kaj Møller, og firmaet blev

fortsat af den nuværende indehaver, Stig Møller.

Firmaet har foruden sine salgsafdelinger værksteder for samling og reparation, kliché-, snedker- og malerværksteder samt en papirullefabrik.

Filialer er oprettet i Århus, Odense og Aalborg.

Firmaet beskæftiger 175 mennesker.

Adresse: Vimmelskafte 38, Kbhvn. K.

Erik Møllers Efterfølgere, vekselerer- og bankierforretning. Grundl. i 1879 af Erik Møller (f. 1853, d. 1934). I 1920 overtaget af Axel Jervig (f. 1885), der har været knyttet til firmaet siden 1902. I 1945 optoges som medindehaver Elix Mortensen (f. 1890), der har været knyttet til firmaet siden 1916.

Adresse: Højbro Plads 8, Kbhvn. K.

F. Møller, snedkerværksted. Grundl. i 1885 af Th. Stoere. Indehaver (siden 1930): F. Møller (f. 1894).

Adresse: Valkendorffsgade 13, Kbhvn. K.

F. Møller's Konditori. Grundl. i 1855 af C. O. Larsen (f. 1822). I 1900 overtaget af F. Møller (f. 1875), der i 1932 optog sin søn, Hauch Møller (f. 1903) som medindehaver.

Adresse: Stengade 39, Helsingør.

Gert Møller's Eftf. v. S. V. Pedersen, gartneri. Grundl. d. 1. maj 1879 af Chresten Damgaard Møller (f. 1849, d. 1905). Indehaver siden 1945: S. V. Pedersen (f. 1918).

Adresse: Frederiksdal Allé 1, Skive.

H. C. Møller, vekselerer- og bankierfirma. Grundl. d. 3. april 1895 af vekselerer H. C. Møller (f. 1866, d. 1938). Indehaver siden 1938: vekselerer Henry Hansen (f. 1892).

Adresse: Ved Stranden 14, Kbhvn. K.

H. C. Møller's Sæbefabrik og Oliemølle A/S. Grundl. d. 1. juli 1829 af Claus Møller (f.

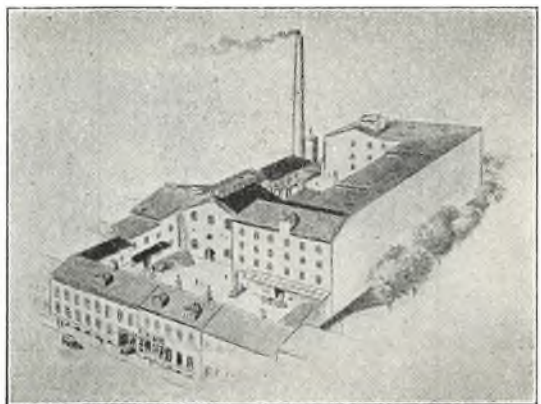

H. C. Møller's Sæbefabrik og Oliemølle

1780, d. 1841). I 1841 overtog sønnen, H. C. Møller (f. 1817, d. 1887) virksomheden, der

i 1887 gik videre til dennes svigersøn, Chr. Kjærtinge (f. 1835, d. 1912). Virksomheden omdannedes i 1895 til et aktieselskab med sidstnævntes søn, H. W. Kjærtinge (f. 1868, d. 1931), som direktør. Efter dennes død tiltrådte selskabets nuværende direktør, konsul G. A. K. Nielsen (f. 5. dec. 1885). Prokurist siden 1947: Henry Jürgensen (f. 26. maj 1904).

Bestyrelsen består af direktør N. A. Pedersen (f. 1876), der er formand, bankdirektør Christian D. A. Andersen (f. 1878) og fabrikant, konsul Ludvig Wohlert (f. 1889).

Adresse: Frederiksgade 53, Århus.

H. Chr. Møller, sadelmageriartikler. Grundl. i 1881 i Ribe af H. Chr. Møller (f. 1855, d. 1928); den 20. april 1901 flyttedes forretningen til Århus. I 1928 overtaget af enken, fru D. K. M. Møller og i 1945 af sønnerne, C. Møller (f. 1892), A. P. Møller (f. 1894) og T. V. Møller (f. 1896).

Adresse: Fredens Torv 12, Århus.

H. P. Møller ved Chr. Møller, manufakturforretning. Grundl. d. 1. april 1895 af Hans Peder Møller (f. 1866, d. 1939). Den 1. april 1940 overtaget af Chr. Møller (f. 1907).

Adresse: Jyllandsgade 3, Skørping.

I. P. Møller, købmandsforretning. Grundl. i 1743 af Niels Poulsen (f. 1690, d. 1762). Indehaver (siden 1931): I. P. Møller (f. 1896).

Adresse: Ebeltoft.

I. P. Møller, købmandsforretning. Grundl. d. 28. april 1870 af Fr. Petersen (f. 1844, d. 1892). Indehaver (siden 1921): I. P. Møller (f. 1885).

Adresse: Adelgade, Skanderborg.

J. Chr. Møller & Co. A/S. Trikotagefabrik og trikotage en gros. Grundl. d. 6. nov. 1883 af J. Chr. Møller (f. 8. aug. 1858, d. 30 aug. 1945).



J. Chr. Møller



P. V. Rasmusseu

Den 1. jan. 1914 omdannet til et interessentselskab under firmanavnet J. Chr. Møller & Co. I 1924 overgik firmaet til et aktieselskab. Aktiekapitalen er 300.000 kr.

Bestyrelsen består af selskabets direktør (siden 1938) P. V. Rasmussen (f. 1896), højeste-



A/S J. Chr. Møller & Co.'s Trikotagefabrik

retssagfører Andreas Christensen (f. 1883) og repræsentant J. C. M. Jensen (f. 1878).

Adresse: Sankt Pauls Gade 25, Århus.

J. E. Møller's Enke & Co. A/S, se Københavns Smergelfabrik A/S.

Jens Møllers Boghandel ved A. Dalgaard. Grundl. i 1841 af J. J. Wagner og overtaget i 1878 af Jens S. Møller (f. 1852, d. 1920). Indehaver (siden 1935): Ankerstjerne Dalgaard (f. 1903).

Adresse: Stengade 51, Helsingør.

Johs. Møller A/S, grossistforretning (sæber). Grundl. i 1899 af Johs. C. Møller. I 1932 omdannet til aktieselskab med C. P. Madsen (f. 1901) som direktør.

Adresse: Helgolandsgade 1-3, Sønderborg.

Knud Møller, manufakturforretning. Grundl. i 1902 af Knud Møller (f. 1871), der stadig er indehaver af forretningen.

Adresse: Vestergade 54, Odense.

Kristian F. Møller, boghandel, kgl. hof-leverandør. Grundl. d. 19. nov. 1888 af Daniel Bang. Indehavere siden 1942: fru J. Møller og sønnen J. P. Møller (f. 1911).

Adresse: Store Torv 5, Århus.

Lars Møller A/S, møbelforretning (antike møbler). Grundl. d. 15. febr. 1907 af Lars Møller (f. 1880) som snedkerforretning. Omdannet til aktieselskab i 1946 med grundlæggeren som direktør.

Adresse: Bredgade 19, Kbhvn. K.

Ludvig Møller, snedkerforretning. Grundl. i 1863 af Andr. Møller (f. 1839, d. 1908). Indehaver (siden 1. nov. 1904): Ludvig Møller (f. 1875).

Adresse: Brogade 19, Neksø.

M. Møller ved Thorvald Møller, guldsmedeforretning. Grundl. i 1842 af Mathias Møller. Indehaver (siden 1919): Thorvald Rasmus Møller (f. 1882).

Adresse: Bispegade 9, Haderslev.

Marinus Møller & Co., agenturfirma. Grundl. d. 22. nov. 1888 af grosserer W. B. Herseth (f. 1863, d. 1928) og grosserer Chr. J. Dehli, som udtrådte af firmaet på grund af sygdom i 1906, hvorefter Herseth optog firmaets mangeårige prokurist, S. Engel, som kompagnon (f. 1873, d. 1936).

Den 1. jan. 1924 indtrådte firmaets nuværende eneindehaver, Bjarne W. Herseth (f. 27. okt. 1895), og i 1922 H. V. Engel (f. 16. febr. 1900, d. 8. febr. 1940) som medindehavere af firmaet.

Firmaet har fra sin allerførste begyndelse hovedsagelig beskæftiget sig med repræsentation for udenlandske firmaer i vin- og spiritusbranchen, og har således i over 50 år repræsenteret verdens-



Bjarne W. Herseth

kendte firmaer som f. eks. Société de la Bénédiction (D.O.M.), Champagne Heidsieck & Co. Monopole, Reims, J. Cederlunds Sønner, Blandy's Madeiras Lda., Madeira, A. A. Ferreira, Oporto etc. etc.

Ved siden af denne virksomhed har firmaet også gennem årene beskæftiget sig med andre brancher, f. eks. parfumebranchen som repræsentanter for Parfumerie Houbigant, Paris.

I 1918 erhvervede firmaet ejendommen Tordenskjoldsgade nr. 27, for med større uafhængighed at kunne udvide sine lokaler efter forretningens behov.

Adresse: Tordenskjoldsgade 27, Kbhvn. K.

Marius Møller's Eftf. A/S, bogbinderi. Grundl. d. 21. okt. 1879 af Marius Møller (d. 1916). Omdannet til aktieselskab i 1930.

Direktion: Ib Højklint (f. 1916) og Chr. Häuser Petersen (f. 1898).

Adresse: Rosenkrantzgade 23, Aarhus.

Martin Møller, manufakturforretning. Grundl. i 1904 af Martin Møller (f. 1884, d. 1949). I 1949 overtaget af Sonja Møller og Poul Martin Møller (f. 1913).

Adresse: Nørre Allé 22, Aarhus.

M. L. Møller & Meyer's Eftf., materialhandel. Grundl. den 24. okt. 1865 af M. L. Møller og I. Fr. Meyer. Efter at sidstnævnte var udtrådt i 1868, fortsatte M. L. Møller virksomheden indtil 1901, da han overdrog den til I. P. Ebbesen (f. 1860), der ca. 1910 overtog det gamle parfumerifirma „F. C. Vilsoët“. I 1918 overtoges forretningen af Carl Sternov og Einer Ibsen. Den nuværende indehaver, cand. pharm. P. J. W. Bollerup-Lindenberg (f. 24. juli 1882), overtog forretningen d. 1. april 1927.

Adresse: Gothersgade 8, Kbhvn. K

N. J. Møller & Søn, købmandsforretning. Grundl. d. 1. sept. 1869 af Nis Jessen Møller (f. 1839, d. 1920). I 1905 overtaget af sønnen, Nicolaus Johannes Møller (f. 1872).

Adresse: Brande.

N. Olaf Møller, papirhandel en gros. Grundl. i okt. 1876 af H. A. Lund (f. 1844). Den 21. maj 1911 overtoges forretningen af den nuværende indehaver, N. Olaf Møller (f. 6. okt. 1885), der i 1917 fik borgerskab som grosserer og i 1918 som bogtrykker.

Bogtrykkeriet har siden 1929 haft til huse på Købmagergade nr. 62-64.

Firmaet, der fra 1931 har haft eneforhandling af lærebøger for krigsministeriet, reglementer m. v. samt skematiske bøger til hærens afdelinger, overtog i 1913 P. N. Langsteds Boghandel, der grundlagdes d. 24. maj 1867 af P. N. Langsted (d. 1905), i 1920 P. Michelsens Boghandel, der blev grundlagt d. 24. maj 1880 og d. 1. dec. 1930 Barth & Jensen's Eftf., grundlagt d. 7. dec. 1858.

Adresse: Frederiksborggade 26, Kbhvn. K.

Oscar Møller, bogbinderi. Grundl. d. 16. marts 1833 på Gråbrøddretorv af Martin Christian Møller (f. 8. sept. 1803, d. 1860). Derefter overtog sønnen Edvard Heinrich Møller (f. 14. nov. 1841, d. 19. april 1907), forretningen, der i hans tid udvidedes betydeligt og derfor flere gange måtte flyttes til stadigt større lokaler; det kan således nævnes, at forretningen har haft til huse på tre af hjørnerne, hvor Pilestræde skærer Klareboderne og Møntergade. Senere flyttedes til Læderstræde nr. 9. Forretningens speciale var skole- og skrivebøger til de københavnske kommuneskoler. Efter E. H. Møllers død fortsattes forretningen af hans enke, fru Betty Møller, indtil d. 28. sept. 1911, da sønnen, Oscar Møller (f. 3. juli 1886, d. 1946), overtog den. Året efter udvidedes forretningen atter og flyttedes til ejendommen centrum, Studiestræde nr. 19, og samtidig blev den forsynet med moderne maskiner og gik over til forlagsarbejde, navnlig masseoplag. En ny udvidelse blev nødvendig i 1919, og forretningen flyttedes til Frederiksholms Kanal nr. 4. I 1932 købtes komplekset Meinungsgade 18, hvor samtlige udstrakte fabrikslokaler blev taget i brug og yderligere forsynet med moderne ma-

skiner. Firmaet har sikkert den største kapacitet indenfor branchen her i landet, idet det kan fælle, hefte og indbinde 600.000 ark pr. dag. Firmaet indbinde årlig millioner af bøger og står i forbindelse med mange forlag i Danmark. Endelig kan nævnes, at det største bogbinderarbejde i Danmark, nemlig Københavns Telefonhåndbog, ca. 800.000 eksemplarer, udføres af firmaet. Oscar Møllers søn, Arne Oscar Møller (f. 1. okt. 1910) (altså 4. generation i lige linie), blev i 1934 ansat i firmaet. I 1948 omdannedes firmaet til et kommanditselskab med enkefru Asta Møller som ansvarlig deltager. Prokurister: ovennævnte Arne Oscar Møller og E. S. Jepsen.

Adresse: Meinungsgade 18, Kbhvn. N.

P. Møller & Co., H. P. Nipper, kulimport. Grundl. ca. 1868-69 af A. Møller. Indehaver (siden 1. sept. 1935): H. P. Nipper (f. 1909).

Adresse: Søndergade 1, Frederikshavn.

Rogert Møller, bageri. Grundl. i 1906 af Rogert W. Møller (f. 1883). Den 1. jan. 1950 overtoges forretningen af Peter Nielsen (f. 1915).

Adresse: Vesterbrogade 30, Kbhvn. V.

S. L. Møllers Bogtrykkeri. Grundl. i 1827 af S. L. Møller (d. 1872). Overtaget af sønnen, J. V. Møller (f. 1840, d. 1922) (fra 1879-99 i kompagniskab med L. C. Thomsen). I 1916 optog J. V. Møller sin søn, Henning Møller, som medindehaver. J. V. Møller udtrådte i 1918; s. å. indtrådte hans anden søn, Max Møller, som medindehaver.

Adresse: Rosenørns Allé 29, Kbhvn. V.

S. P. Møller, isenkramforretning. Grundl. d. 10. juni 1852 af S. P. Møller (f. 1823, d. 1889). Indehaver (siden 1926): sønnesønnen Holger Møller (f. 1901).

Adresse: Adelgade 29, Hobro.

Steffen P. Møller & Søn, stenhuggeri. Grundl. d. 1. okt. 1897 af Steffen Prætorius Møller (f. 1871). I 1937 indtrådte hans søn, Johs. P. Møller (f. 1901) i forretningen.

Adresse: Abenråvej 18, Haderslev.

Svend Møller, isenkramforretning. Grundl. d. 15. febr. 1888 af C. P. Conradsen (f. 1867, d. 1927). Indehaver (siden 1925): Svend Møller (f. 1899).

Adresse: Fjerritslev.

Th. Møller, grossererforretning. Grundl. d. 25. maj 1875 af Th. Møller (f. 5. februar 1845, d. 10. juli 1912), efter hvis død firmaet overtoges af sønnerne, de nuværende indehavere, N. C. Th. Møller (f. 30. august 1879) og Ernst Møller (f. 19. oktober 1882).

Firmaet beskæftiger sig hovedsagelig med salg af skibsdruktingsartikler samt smøreolie som repræsentant for firmaet W. B. Dick & Co., Ltd., London.

Adresse: Nyhavn 45-47, Kbhvn. K.

Th. Møller, revisionsfirma. Grundl. d. 1. maj 1908 af Th. Møller (f. 1864, d. 1920). Indehaver (siden 1937): Ove Breuner.

Adresse: Rådhuspladsen 45, Kbhvn. V.

Thor Møllers Bogtrykkeri. Grundl. i 1911 af C. A. Rasmussen og H. C. Rugh. Indehavere (siden 1935): J. Møller og A. E. Wieth Nielsen.

Adresse: Læderstræde 11, Kbhvn. K.

W. Møller & Co., metaltrykkeri og metalvarefabrik. Grundl. i 1904 af V. Møller (d. 1931). I



V. Møller



Rich. Møller

1919 optog grundlæggeren sin søn, Richard Møller (f. 1885, d. 1933), som medindehaver; denne overtog ved faderens død firmaet som



W. Møller



N. J. Farsø Rasmussen

eneindehaver. Efter Rich. Møllers død i 1933 overtoges firmaet af hans søn, W. Møller (f. 1911) og N. J. Farsø Rasmussen (f. 1906).

Virksomheden, der ved de nuværende indehaveres overtagelse beskæftigede 1 Svend og 1 lærling, beskæftiger nu ca. 60 personer, hovedsageligt med fabrikation af malkemaskindele-, belysningsartikler- læge- og hospitalsartikler — autoreserveredele — butiksinventar og husholdningsartikler.

Adresse: Graven 16, Århus.

Viggo Møller, manufakturhandel. Grundl. i 1896 af Johan K. Andersen. I 1906 overtaget af Viggo Møller (f. 1881, d. 1950), hvis enke, fru Anna Margrethe Møller (f. 1882) og søn G. J. Møller (f. 1911), fortsætter forretningen.

Adresse: Frederikssundsvej 5, Kbhvn. NV.

Viggo C. Møller's Eff., herreekviperingsforretning. Grundl. i 1858 af B. C. Engel (d. 1888). Indehaver (siden 1. jan. 1918): H. Palsbøll.

Adresse: Ny Østergade 12, Kbhvn. K.

C. Møllmann & Co., malerfirma. Grundl. d. 3. juli 1879 af Christian Clausen Møllmann (f. 14. juni 1850 i Rudkøbing, d. 5. juni 1935) som i 1884 overtog den Schmiegelowske forretning, der var grundlagt i 1855 af E. C. A.



C. C. Møllmann

Schmiegelow (d. 1888). I 1892 oprettede C. C. Møllmann firmaet C. Møllmann & Co., med Niels Peter Rasmussen (f. 1847, d. 1918 og Jacques Freimann (f. 1859 i Schweiz, d. 1945), som medindehavere; sidstnævnte udtrådte i 1906. I 1911 optoges Hans Otto Møllmann (f. 8. jan. 1882) og Christian Frederik Møllmann (f. 29. maj 1885) som medindehavere;

disse fortsætter forretningen efter C. C. Møllmanns død.

Adresse: Nørregade 18, Kbhvn. K.

Mølvig, manufakturforretning. Grundl. d. 5. maj 1906 af Niels Mølvig (f. 1879, d. 1948). Nuværende indehaver: sønnen, Ove Mølvig (f. 1912).

Adresse: Søndergade 38, Nakskov.

M. Chr. Mølvig, manufakturhandel. Grundl. d. 10. jan. 1856 af Johan Stapel (f. 1827, d. 1889). Nuværende indehaver: enkefru Johanne Mølvig (f. 1868). Daglig leder: frk. Lilly Mølvig. Adresse: Algade 49, Korsør.

Møns Bank A/S. Grundl. i 1902 (vedtægter 23. maj). Banken begyndte sin virksomhed d. 1. nov. s. å. Direktør (siden 1936): Herluf Kirkholm (f. 1902).

Adresse: Storegade 29, Stege.

Møns Dagblad. Grundl. i 1851 af bogtrykker I. C. Lohmann. Nuværende indehaver: A/S Næstved Tidende. Nuværende redaktør: Povl Philipson (f. 1916).

Adresse: Stege.

Møns Discontobank A/S. Grundl. d. 1. jan. 1877 af repræsentanter for handels-, håndværker- og landbrugsstanden. Direktør (siden 1932): sagfører P. S. de Fine Kühl (f. 1889).

Adresse: Storegade 54, Stege.

Møns Kolonialmagasin, Marius Larsen. Grundl. i 1878 af N. Chr. Petersen (f. 1850, d. 1899). Indehaver (siden 1920): Karl Marius Larsen (f. 1894).

Adresse: Storegade 34, Stege.

Møns Spare- og Laanekasse af 1827. Grundl. d. 3. dec. 1827 af justitsråd C. Meincke (f. 1786) m. fl. Nuværende direktion: købmand C. M. Nielsen (f. 1862) (siden 1923) og landsrets-sagfører M. Meincke Madsen (f. 1894) (siden 1942).

Adresse: Storegade 37, Stege.

Møns Stenminer A/S. Stiftet i 1916 til overtagelse af stenbrudsvirksomheden ved Haarbølle, som var grundlagt i 1898 af P. V. Fournais (f. 1868, d. 1947). Direktør (siden 1941): M. Fournais.

Adresse: Haarbølle pr. Askeby.

— Kontor: Amaliegade 26, Kbhvn. K.

Møns Tømmerhandel A/S. Grundl. d. 1. juli 1876. Konsul Fr. Wilh. Blichfeld (d. 1898) var enerettiget til at tegne firmaet; han efterfulgtes som formand af konsul Hans F. Carøe (d. 1907); efter denne blev købmand Carl Boserup (d. 1916) bestyrelsens formand og samtidig tildelt der Carl Alkestrup, som havde været den daglige leder af firmaet siden dets stiftelse, prokura. Efter Carl Boserups død blev senere konsul Einar Carøe (f. 1890) formand for bestyrelsen. I 1921 fratrådte Alkestrup og prokura meddeltes H. P. Hansen, som fratrådte i 1928 og efterfulgtes af J. T. Simonsen (f. 1900).

Bestyrelsen består af ovennævnte E. Carøe og J. T. Simonsen samt af købmand J. T. Carøe og fru J. L. Simonsen.

Aktiekapital: 100.000 kr.

Adresse: Havnen, Stege.

N. D. Mønsted, købmandsforretning. Grundl. d. 24. april 1906 af Einar Rasmussen. I 1911 overtaget af N. D. Mønsted (f. 1885, d. 1943) og d. 1. juli 1944 af G. Bidstrup (f. 1916) og E. Jellum (f. 1910).

Adresse: Helsingørvej 9, Fredensborg.

Otto Mønsted A/S. Grundl. d. 19. dec. 1865 i Århus af Otto Mønsted (f. 1838, d. 1916) som en gros forretning i smør, korn og foderstoffer. I 1883 anlagde han den første margarinefabrik i Danmark, og i 1897 overdrog han kornforretningen i Århus til Korn- og Foderstof-Kompagniet. I 1909 overgik margarinefabriken til et aktieselskab med Otto Mønsted som formand for bestyrelsen. Aktieselskabet ejes nu af Otto Mønstedes Fond. Siden 1941 består aktieselskabets direktion af Erik Reinhard (f. 1901), der er adm. direktør, og dr. techn. Kai Hofgaard (f. 1894), der er teknisk direktør.

Adresse: Otto Mønstedes Plads 9, Kbhvn. V.

Tage Mønstedes Papirhandel A/S. Grundl. i 1889 af C. Topp. Denne afstod i 1894 virksomheden til H. J. Halling, der drev den indtil 1904, hvorefter den blev ført videre af M. P. Mikkelsen og N. Fr. Johansen. I 1907 blev virksomheden overtaget af papirhandler Knud Sørensen. Denne drev forretningen som eneindehaver, indtil den i 1936 overtoges af det nuværende aktieselskab under direktion af Tage Mønsted (f. 1898, d. 1943).

Virksomheden drives nu under direktion af E. V. Reipurth Jensen (f. 29. marts 1916).

Bestyrelsen består af generalintendant N. Sylow (f. 9. juni 1877), prokurist H. G. Harms Sylow (f. 19. juli 1915) og kammerherre J. Vest (f. 14. april 1893).

Adresse: Frederiksholms Kanal 1, Kbhvn. K.

A. Mønster, materialhandel. Grundl. d. 10. maj 1867 af Chr. E. Munch. Den 30. marts 1920 overtoges forretningen af A. Mønster (f. 1895).

Adresse: Sankt Mathias Gade 72, Viborg.

C. H. Mønster & Søn, vinhandel en gros. Grundl. i 1757 af Johan Jørgen Kopp som en vinstue. Overtaget d. 18. april 1785 af stads-hauptman Gabril Wegener (f. 1759 i Drammen, d. 1831) og den 19. maj 1832 overtaget af Carl Magnus Arenzen. I 1837 gik forretningen over til C. H. Mønster (f. 1811, d. 1880), der i 1865 optog sin søn, H. M. O. Mønster som kompagnon, hvorefter det ovennævnte firma-navn opstod. I 1877 overtoges firmaet af svigersønnen, Emil Arntzen (f. 1845, d. 1915), og Chr. N. W. Christensen (f. 1852), der i 1908 optog førstnævntes søn, Carl Harald Arntzen (f. 1877).

I 1913 udtrådte Emil Arntzen og i 1915 C. N. W. Christensen, hvorefter C. H. Arntzen blev eneindehaver. Firmaet overtoges i 1928 af grosserer Ole Petersen (f. 1879) og grosserer Marius Mammen (f. 1877). I 1945 optoges Ole Petersen jun. (f. 1918) som medindehaver. Den 1. jan. 1950 udtrådte grosserer Marius Mammen af firmaet.

Adresse: Niels Juels Gade 7, Kbhvn. K.

M. Mørch & Søn, høvlteri. Grundlagt den 18.

november 1840 af Mogens Mørch (f. 1812, d. 1889), der i 1874 optog sin søn, Ole Mørch (f. 1845, d. 1910), som medindehaver af firmaet. I 1910 overtoges forretningen af dennes søn, L. C. Mørch (f. 30. april 1873).

I 1939 ophævedes snedkeriet, og virksomheden drives nu som høvlteri og savværk.

Adresse: Jomfru Ane Gade 13-15, Aalborg.

M. W. Mørch & Søn's Eftf., fabrikation af og handel med flag, ordensbånd og lign. Grundl. d. 30. okt. 1830 af Marcus William Mørch (f. 1803, d. 1877), der i 1875 optog sønnen, Sophus Waldemar Mørch (f. 1844, d. 1912) som medindehaver. Den 1. juli 1931 overtaget af Jens Kristensen Hieronymussen (f. 1879, d. 1938) og i 1938 af dennes enke, fru Sophie Hieronymussen (f. 1882), f. Ohm.

Adresse: Peder Skrams Gade 3, Kbhvn. K.

H. O. Mørck, paraplyfabrik. Grundl. i okt. 1896 af H. O. Mørck (f. 1869, d. 1931). Indehaver (siden 1931), Emil Mørck (f. 1896).

Adresse: Købmagergade 57, Kbhvn. K.

L. F. Mørck & Co., kaffe, kaffebrønderi, kolonial en gros. Grundl. den 4. marts 1837 af L. F. Mørck (f. 1810, d. 1883) som en fort-

sættelse af den af Chr. Winsløw Starup førte forretning.

I 1881 gik forretningen over til sønnen, C. Ad. Mørck (f. 1851, d. 1930) og C. C. H. Lillenschield (f. 1855, d. 1925). Efter førstnævntes udtræden i 1904 var sidstnævnte eneindehaver til 1922, da Jörga Petersen (f. 1888; d. 1947) indtrådte i firmaet som medindehaver. Fra 1925-47 var sidstnævnte eneindehaver. Siden 1947 har Carlo Ryhøj (f. 22. nov. 1906) og Wm. Holtoft (f. 19. dec. 1899) været indehavere af firmaet. Sidstnævnte er tillige siden 1938 indehaver af firmaet Chr. Lyngbye's Eftf.

Adresse: Knabrostræde 3, Kbhvn. K.

Nakskov Dampmølle A/S. Grundl. i 1854 af Christian Sove (f. 1794, d. 1868). I 1899 omdannet til et aktieselskab under navnet „Soves Dampmølle og Bageri“. I 1918 afløstes dette navn af „A/S Sove's Dampmølle“ og i 1925 af „Nakskov Dampmølle A/S“. Siden 1926 har H. P. Hansen (f. 1887) været virksomhedens direktør.

Bestyrelsen består af direktør C. L. Henriksen (f. 1870), bagermester P. J. T. Hermansen (f. 1876), godsejer M. E. Hovmand-Hansen, Knuthenlund, proprietær J. M. Larsen, Mensalgaard (f. 1888) og forpagter C. B. Borella, Sæbyholm (f. 1888).

Aktiekapitalen er på 300.000 kr.

Adresse: Østre Boulevard, Nakskov.

Nakskov Kulimport A/S. Stiftet d. 30. okt. 1908 som fortsættelse af den af firmaet P. S. Winchell Bøttern & Co. drevne kul- og koksforretning, der grundlagdes af Søren Winchell (f. 1760, d. 1824) den 21. jan. 1789. Aktieselskab siden 1908. Nuværende direktør: konsul J. Winchell Bøttern (f. 1895).

Adresse: Nakskov.

Nakskov Løveapotek (Det gamle Apotek). Oprettet d. 27. sept. 1645. Apotekets første indehaver var Christian Sverus (d. 1649). Indehaver (siden 1946): Poul Zachau (f. 1894).

Adresse: Akseltorvet 3, Nakskov

Nakskov Materialhandel ved N. Børge Ludwigsen. Grundl. d. 2. sept. 1868 af W. Ingerslev (d. 1897). Nuværende indehaver: cand. pharm. N. Børge Ludwigsen (f. 1892).

Adresse: Søndergade 29, Nakskov.

Marcus M. Nathan, importagenturfirma (kolonialvarer, te, kaffe og ris). Grundl. d. 5. maj 1859 af Marcus Moses Nathan (f. 1835, d. 1904). Indehaver (siden 1931): Ove Nathan (f. 1904).

Adresse: Ahlefeldtsgade 18 A, Kbhvn. K.

Forsikringsaktieselskabet National. Stiftet d. 9. maj 1905. Blandt stifterne var direktør Carl Jessen (f. 1878, d. 1948), der var selskabets administrerende direktør fra stiftelsen til 1930. Nuværende direktion: Fritz Løppenthien (f. 1891), adm., og Holger Hede (f. 1894).

Adresse: Nørre Voldgade 5, Kbhvn. K.



L. C. Mørch

Nationalbanken, se Danmarks Nationalbank.

National Kasseapparater, Stig Møller, se Emilius Møller.

National-Scala A/S, forlystelsesetablissement. Abnet i 1882 under navnet „National“. Senere foretoges en ombygning af etablissementets teatersal og her drevs i tiden omkring århundredskiftet varieté under navnet „Scala“, mens restaurationen videreførtes under navnet „National“. Fra 1912-27 ejedes Scala-Teatret af Frede Skaarup (f. 1881, d. 1942). 1930—31 ombyggedes hele komplekset og det genåbnedes d. 18. sept. 1931 under sit nuværende navn. Nuværende direktør: Oscar I. Johansen.

Adresse: Vesterbrogade 2 E, Kbhvn. K.

Nationaltidende, dagblad. Det første nr. af bladet udkom d. 18. marts 1876. Det er grundlagt af etatsraad J. C. Ferslew (f. 1836, d. 1910), der forinden havde udgivet „Dags-Telegraf“ fra 1864. I 1889 overtog etatsråd Ferslew „Dagens Nyheder“, der var grundl. i 1868 af Carl Carstensen, Robert Watt og Vilh. Rasmussen og i 1931 forenedes de to blade til eet, først med Dagens Nyheder og fra 1936 med Nationaltidende som hovedtitel. I 1931 overgik bladet til et aktieselskab.

Nuværende redaktion: Niels Jørgensen (f. 1915), ansvarshavende, og Jens Søltøft-Jensen (f. 1906). Adm. direktør: Erik Weilskov (f. 1901).

Adresse: Ved Stranden 18, Kbhvn. K.

Kaj Navrbjerg, agentur- og en gros forretning. Grundl. d. 19. sept. 1845 af Martin Herløw (f. 1818, d. 1901). Indehaver (siden 1. febr. 1924): Kaj Navrbjerg (f. 1897).

Adresse: Rubjergs Allé 1, Kalundborg.

Neckelmann & Hansen, mæglerforretning. Grundl. i 1896 af Chr. Neckelmann (f. 1863, d. 1929), der i 1927 optog Viggo E. Hansen (f. 1900) som medindehaver. Denne optog i 1946 Flint Feveile (f. 1904) i firmaet.

Adresse: Havnen, Kolding.

Emil Neckelmann's Maskinfabrik A/S. Grundl. d. 22. maj 1887 af Emil Neckelmann. Omdannet til aktieselskab i 1925. Den nuværende bestyrelse består af ingeniør P. M. Pedersen (f. 1880), der er direktør for selskabet siden 1925, driftsbestyrer, civilingeniør C. J. G. Sørensen (f. 1881) og professor Anker Englund, København (f. 1889).

Aktiekapital: 150.000 kr.

Adresse: Søndre Boulevard 30, Odense.

C. N. Nedergaard, trikotageforretning. Grundl. d. 4. aug. 1882 af C. N. Nedergaard (f. 1847, d. 1922). I 1922 overtaget af datteren, frk. Agnes Nedergaard (f. 1888).

Adresse: Vestergade 8, Thisted.

N. S. Nedergaard & Søn, frimærkehandel. Grundl. d. 1. dec. 1885 af N. S. Nedergaard (f. 1859, d. 1944). I 1944 overtaget af sønnen, F. Nedergaard (f. 1893), der i 1950 optog sin søn, Anders Nedergaard (f. 1929), som medindehaver.

Adresse: Torvegade 10, Skive.

H. Th. Neergaard, Byens Stempelfabrik. Grundl. i 1901 af H. Th. Neergaard (d. 1918). Nuværende indehavere: K. F. Münchenberg (f. 1892), H. H. Jensen (f. 1895) og E. Hansen (f. 1908).

Adresse: Boldhusgade 2, Kbhvn. K.

Ulrich Nehmzow, glarmesterforretning. Grundl. ca. 1890 af Villiam Petersen. Indehaver (siden 1928): Ulrich Nehmzow (f. 1895).

Adresse: Nyhavn 24, Kbhvn. K.

Johan A. Neiiendam's Sukkerhus og Johan A. Neiiendam. Grundl. d. 14. okt. 1862 af Johan Adolph Neiiendam (d. 1902). Nuværende indehavere: Oscar Jacob Klintholm (f. 1895) og Carl Christian Klintholm (f. 1898).

Adresse: Adelgade 34, Kbhvn. K.

Neksø Apotek. Oprettet d. 25. juni 1830. Første indehaver: Carl Frederik Laurberg (f. 1791, d. 1850). Indehaver (siden 1915) A. A. Harild (f. 1887).

Adresse: Strandgade, Neksø.

Neksø Bryggeri og Mineralvandsfabrik. Grundl. i 1861 af Hans Berg. Indehaver (siden 1940): P. Winther Sode (f. 1912).

Adresse: Storegade 18-20, Neksø.

Hotel Nexø. Grundl. i 1854 af Rasmus Jørgensen Korup. Indehaver (siden 1938): fru H. Kofoed (f. 1895).

Adresse: Storegade 11, Neksø.

Neksø Kalkværk. Grundl. ca. 1868 af J. P. Møller (f. 1837, d. 1913). Indehaver (siden 1918): enkefru K. Westh (f. 1890).

Adresse: Kalkbrænderivej, Neksø.

Nexø og Omegns Bank A/S. Grundl. d. 15. okt. 1901 under navnet Nexø og Omegns Haandværkerbank. Direktør (siden 1924): J. Westergaard (f. 1896).

Adresse: Torvet 2, Neksø.

Nellemann & Thomsen, auktionsforretning. Grundl. d. 1. jan. 1869 af sparekassedirektør, kancelliråd Frederik Nellemann (d. 1919) og hospitalsforstander, sagfører, justitsråd Carl Thomsen (f. 1839, d. 1909). Efter sidstnævntes død overtog dennes sønner, overretssagfører, auktionsleder C. J. T. Thomsen (f. 1880) og auktionsleder, auktionsholder Georg Walther Thomsen (f. 1882, d. 1941) firmaet. Ved sidstnævntes død indtrådte hans enke, auktionsleder, fru Christiane Johanne Thomsen, som medindehaver og i 1945 hans søstre Mariane Thomsen, Hertha Thomsen (d. 1949) og Anna Thomsen som interessenter i firmaet.

Adresse: Mejlgade 45, Århus.

P. Nellemann, isenkramforretning en gros og en detail. Grundl. d. 16. maj 1896 af P. Nellemann (f. 1870), der fremdeles er indehaver af forretningen.

Adresse: Torvegade 17, Vejle.

Vilh. Nellemann A/S. Grundl. år 1900 i Randers af Vilhelm Nellemann (f. 1878). I 1929 overtoges firmaet Oxford Motor Co. I 1936 omdannedes virksomheden til et aktieselskab. Nuværende bestyrelse: grosserer Vilh. Nellemann, direktør Svend Nellemann, direktør Vilh. Nellemann jun., dyrlæge Otto Winther, direktør Preben Nellemann, alle København, direktør P. A. Sørensen og direktør B. Eefsen, begge Randers. Direktion: grosserer Vilh. Nellemann.

Adresse: Vodroffsvej 55-57, Kbhvn. V og Hospitalsgade, Randers.

Axel Netterstrøm, herreekviperingsforretning. Grundl. d. 1. okt. 1904 af Grosserer Axel Net-



Axel Netterstrøm



Knud Erik Netterstrøm

terstrøm (f. 1879, d. 1928) efter hvis død firmaet videreførtes af enkefru Agda Netterstrøm, der optog sønnen, Knud Erik Netterstrøm (f. 20. febr. 1909), som prokurist i firmaet og som daglig leder af forretningen.

Den 1. febr. 1950 overtog sidstnævnte firmaet som eneindehaver.

Forretningen er specialmagasin for herre- og junior-ekvipering.

Adresse: Vesterbrogade 17, Kbhvn. V.

Netzler's Eftf. A/S, papir en gros, kontorartikler, skrive- og regnemaskiner. Grundl. d. 1. sept. 1844 i Flensborg af N. F. A. Netzler. I 1931 overtog Hans Petersen (f. 1903) firmaets filial i Padborg og flyttede den til Sønderborg. I 1932 omdannet til et aktieselskab med ovennævnte Hans Petersen som direktør.

Adresse: Perlegade 58, Sønderborg.

Aug. Neubert, bomuldsvæveri og farveri. Grundl. i 1846 i Neumünster af August Neubert (f. 1825, d. 1894) og i 1867 flyttet til København, hvor der byggedes fabrikker, først på Østerbro, senere også på Frederiksberg. Efter grundlæggerens død videreførtes virksomheden af dennes sønner, Carl Neubert (f. 1853, d. 1924), Theodor Neubert (f. 1855, d. 1911) og Ernst Neubert (f. 1859, d. 1916), som i tilknytning til væveriet oprettede nogle konfektionsfabrikker.

Efter at Carl Neubert, som den længst levende af brødrene, var død i 1924, videreførtes firmaet af hans enke og to sønner, Fritz Neubert (f. 1883) og Poul Neubert (f. 1884), samt af Theodor Neuberts enke og søn, Her-

bert Neubert, hvilke to sidste udtrådte af firmaet i 1931.

I 1929 overtog Fritz Neubert for egen regning og i eget navn konfektionsvirksomheden.



Aug. Neubert De Danske Bomuldsvæverier A/S

I 1928 stiftede Poul Neubert A/S De Danske Bomuldsvæverier, som overtog driften af bomuldsvæverierne. Selskabets bestyrelse består af fabrikant Poul Neubert, fabrikant Fritz Neubert, højesteretssagfører N. J. Gorrisen (f. 1896), fru Karen Neubert, fru Anne-Lise Holm og fabrikant Jørgen Neubert (f. 1916). Fabrikant Poul Neubert er tillige administrerende direktør for selskabet.

I 1938 udtrådte Fritz Neubert af firmaet Aug. Neubert, hvis indehavere derefter var Carl Neuberts enke, fru Monica Neubert og Poul Neubert. Siden 1944 er Poul Neubert eneindehaver.

Adresse: Viborggade 78, Kbhvn. Ø.

Fritz Neubert, konfektionsfabrik. Grundl. ca. 1890 af August Neubert (f. 1825, d. 1894) i tilknytning til firmaet Aug. Neubert (se dette), fra hvilket fabrikken i 1928 udskiltes som et selvstændigt firma under firmanavn „Fritz Neubert“, hvis nuværende indehaver er Fritz Neubert (f. 1883).

Adresse: Finsensvej 6-10, Kbhvn. F.

Holger Neve, manufaktur- og møbelforretning. Grundl. d. 25. aug. 1875 af Chr. Neve (f. 1851). Den 1. jan. 1917 overtaget af Holger Neve (f. 1892).

Adresse: Jernbanegade, Løgstør.

Johannes Neye, lædervarefabrik. Grundl. d. 5. okt. 1881 af Johs. Neye (f. 1857, d. 1926). I 1926 overtog sønnen, Knud Neye (f. 1885, d. 1945), firmaet som eneindehaver. Efter dennes død overtaget af enkefru Ingeborg A. Neye.

Adresse: Vimmelskaftet 28, Kbhvn. K.

Nibe Apotek. Oprettet d. 7. sept. 1810. Apotekets første indehaver var Wolfgang Andreas Resch (f. 1770, d. 1844). Indehaver (siden 1. marts 1948): Folmer Jensen (f. 1897).

Adresse: Mellemgade 9, Nibe.

Nibe Bryggeri og Mineralvandsfabrik. Grundl. d. 3. marts 1880 af Rasmus Færch. Indehaver (siden 1. aug. 1947): Hans Kolding (f. 1901).

Adresse: Søndergade 1, Nibe.

Hotel Nibe. Grundl. i 1884 af G. Lindtner (f. 1854, d. 1904). Indehaver (siden 13. jan. 1945): V. Emanuelsen (f. 1897).

Adresse: Mellemgade 19, Nibe.

Nibe og Oplands Bank A/S. Stiftet d. 1. april 1910. Bankens første direktør var købmand Chr. Hauerslev. Den nuværende direktør, V. Andersen (f. 1910), tiltrådte i 1949.

Adresse: Genboløgsgade, Nibe.

Nibe Tømmerhandel, M. Staun A/S, korn- og foderstoffer, kul, trælast og bygningsartikler. Den 29. febr. 1896 grundlagde Marinus Staun (f. 1869, d. 1949) en blandet købmandsforretning og overtog i 1927 en tømmerhandel, som han videreførte sammen med sin korn- og foderstofforretning, medens kolonialforretningen overdroges til Poul Nielsen Staun. Den 2. juli 1936 omdannet til aktieselskab med Vilh. Staun (f. 1907) som bestyrer.

Adresse: Strandgade 2, Nibe.

Nicolauskilde Brøndanstalt, se Sct. Nicolauskilde Brøndanstalt (Århus).

H. Niebuhr & Søn, guldsmedeværksted. Grundl. d. 11. dec. 1890 af Frits Alfr. Grim og Helmut Reinhard Niebuhr (f. 1858). Nuværende indehaver: Albert Reinhard Niebuhr (f. 1883).

Adresse: Gothersgade 17, Kbhvn. K.

Nielsen & Lydiche, bogtrykkeri. Grundl. d. 16. febr. 1875 af Peter Gotfred Lydiche (f. 1843, d. 1904), Jacob Nielsen (f. 1841, d. 1894) og Johan Simmelkiær (f. 1842, d. 1917). I 1905 overtaget af sidstnævntes søn, Axel Simmelkiær (f. 1874, d. 1944), i 1944 af dennes enke, fru Margrete Simmelkiær, nu gift Bjørnsson. Forretningsfører: W. S. Larsen (f. 1909).

Adresse: Vestre Boulevard 18, Kbhvn. V.

Nielsen's Handeltgartneri. Grundl. i 1882 af Lars Peter Nielsen (f. 1860, d. 1930). Fra 1898 til 1916 bestyredes gartneriet af P. Jensen og fra 1916 til 1920 af Bundgaard Nielsen. I 1926 forpagtede grundlæggerens søn, Niels Lauritz Nielsen (f. 1896), virksomheden og driver stadig denne i forbindelse med egen forretning.

Adresse: Bredgade 2, Brønderslev.

A. Nielsen, fiske- & røgeriforretning. Grundl. i 1886 af A. Nielsen (f. 1837, d. 1893), efter hvis død forretningen videreføres af sønnen, Andreas Nielsen (f. 1873).

Adresse: Gammel Strand 44, Kbhvn. K.

A. Nielsen & Co. A/S, korn- og foderstofforretning. Grundl. som blandet købmandsforretning d. 24. dec. 1791 af Rasmus Frandsen (f. 1756, d. 1798). I 1898 indgik virksomheden under firmaet J. Lütken Frigast & Co., indtil i 1905 korn- og foderstofforretningen udskiltes og fortsattes under navn Akts. A. Nielsen & Co. med Aage Nielsen (f. 1878, d. 1922) som adm. direktør. Efter at være drevet som personligt firma fra 1915 overgik virksomheden atter i 1934 til et aktieselskab. Direktør siden 1934: A. P. S. Henrichsen (f. 1898).

Adresse: Langgade, Nykøbing F.

A. Nielsen's Isenkramhandel. Grundl. d. 8. okt. 1875 af Anders Nielsen (f. 1850, d. 1928). Indehaver siden 1937: Agnes B. Nielsen (f. 1884).

Adresse: Rødby.

A. Nielsen & Søn, smedeforretning. Grundl. ca. 1848 af L. P. Rasmussen. I 1913 blev forretningen overtaget af Albert Andreas Nielsen (f. 1886), som i 1945 optog sin søn, O. C. Nielsen (f. 1914), som medindehaver.

Adresse: Danmarksgade 6, Hjørring.

A. C. Nielsen, bogbinderi. Grundl. d. 3. okt. 1889 af A. C. Nielsen (f. 1866, d. 1918). Efter denne videreført af enken, fru A. Nielsen (d. 1934). I 1934 overtaget af datteren, frk. Ester Nielsen.

Adresse: Blågårdsgade 36 D, Kbhvn. N.

Aksel Nielsen's Eftf., Jens Nielsen, købmandsforretning. Grundl. d. 14. aug. 1880 af Jens Nielsen (f. 1856, d. 1944) og d. 1. juli 1920 overtaget af sønnen, konsul Aksel Nielsen (f. 1882). Denne overdrog i 1945 forretningen til sin søn, Jens Nielsen (f. 4. juni 1916).

Adresse: Børsen 12, Hjørring.

Albert Nielsen, hatteforretning en gros. Grundl. d. 28. nov. 1902 af Albert Nielsen (f. 1870, d. 1943); i 1943 overtaget af enken, fru Ingeborg Nielsen (f. 1889).

Adresse: Vesterbrogade 62, Kbhvn. V.

Alfred Nielsen, trælasthandel. Grundl. i 1814 af Niels Peder Nielsen (f. 1792, d. 1851). Efter hans død videreførte enken forretningen indtil 1856, da den overtoges af grundlæggerens søn af tredje ægteskab, Fritz Feodor Nielsen (f. 1832, d. 1901). I 1895 blev virksomheden overtaget af dennes søn, konsul Alfred Nielsen (f. 1868), der fremdeles er dens indehaver.

Adresse: Brogade, Rudkøbing.

Alfred Nielsen & Co., skrædderforretning. Grundl. d. 15. sept. 1897 af Alfr. Nielsen (f. 1869, d. 1911) og Hans Jensen (f. 1859). I 1925 optoges sidstnævntes søn, Erik Rønning-Jensen (f. 1900) som medindehaver af forretningen.

Adresse: Kompagnistræde 8, Kbhvn. K.

Anders Nielsen, frugt- og vildthandel. Grundl. d. 4. juni 1887 af Anders Nielsen (f. 1860, d. 1915), fortsat af enken, fru Anna Nielsen og i 1928 overtaget af sønnen, Theodor Nielsen (f. 1889).

Adresse: Bredgade 10, Kbhvn. K.

Anders Nielsen & Co., vognmandsforretning. Grundl. d. 6. juli 1878 i Ravnsborggade af Anders Nielsen (f. 15. juli 1854, d. 1928). I 1917 indtrådte den nuværende indehaver, C. N. Steenbjerger (f. 17. febr. 1880), i firmaet som kompagnon og ved Nielsens død i 1928 overtog han det som eneindehaver. I 1933 indtrådte

C. N. Steenbjerges søn, Aage Steenbjerger (f. 1908), som prokurist i firmaet, i 1944 optoges han som medindehaver.

Foruden vognmandsforretning driver firmaet nu både spedition og toldklarering.

C. N. Steenbjerger har haft mange tillidshverv, og har bl. a. været oldermænd i Københavns Vognmands-laug og formand for Centralorganisationen af Vognmænd for København og Omegn, og er siden 1930 dommersuppleant i Den faste Voldgiftsret.

Adresse: Frihavnen, Kbhvn. Ø.

Anker og F. F. Nielsen, sadelmagerforretning. Grundl. ca. 1831 af Fritz Fürst. Ca. 1892 overtaget af Frederik Ferdinand Nielsen og i 1922 af Anker Nielsen (f. 1894), der i 1947 optog Johannes Larsen (f. 1907) som medindehaver. Adresse: Hørsholm.

AnthoN Nielsen A/S, herreekviperingsmagasin. Grundl. i 1902 af AnthoN Nielsen (d. 1943) under navnet



AnthoN Nielsen

„Randers største Beklædningsoplæg v. AnthoN Nielsen“. I 1943 omdannedes forretningen til et aktieselskab, vedtægter af 23. okt., hvis bestyrelse er: Jens Marius Kjeldsen (f. 1894), der er selskabets direktør, frøken Anne Margrete Nielsen (f. 1897), landsretssagfører Kar-

og civilingeniør Holger Jacobsen (f. 1890).

Aktiekapitalen er på kr. 100.000.

Adresse: Middalgade 11, Randers.

AnthoN Nielsen's Eftf. ved Børge Andersen, trædrejeri. Grundl. d. 1. april 1884 af AnthoN Nielsen (d. 1939). Indehaver (siden 1939): Børge Andersen (f. 1918).

Adresse: Absalonsgade 38, Kbhvn. V.

Anton C. Nielsen, korn- og foderstofforretning, import og eksport.

Grundl. d. 1. sept. 1903 af, senere konsul, Anton C. Nielsen (f. 1876, d. 1944). Siden grundlæggerens død i 1944 er hans enke, fru Ellen Nielsen (f. 1882), indehaver af firmaet. En søn, Robert W. Nielsen (f. 1909), er prokurist i og daglig leder af firmaet.

Adresse: Skolebakken 11, Århus.



Anton C. Nielsen

A. P. Nielsen & Søn, vognmandsforretning. Grundl. d. 20. juni 1872 af A. P. Nielsen. Nu-værende indehaver: H. P. Nielsen.

Adresse: Amaliegade 34 B, Kbhvn. K.

Aug. Nielsen, malerforretning. Grundl. i 1897 af August Nielsen (f. 1871), der fremdeles er indehaver af forretningen.

Adresse: Hansensvej 1, Hillerød.

Axel Nielsen's Eftf., Emanuel Pagh, sadelmagerartikler. Grundl. i 1890 af Axel Nielsen (f. 1865, d. 1929). Efter grundlæggerens død blev forretningen overtaget af Emanuel Pagh (f. 1878).

Adresse: Torvegade 12, Vejle.

B. Nielsen's Bogtrykkeri. Grundl. i 1885 af B. Nielsen (f. 1856, d. 1941). I 1941 overtaget af Agner Nielsen (f. 1885) og Agathe Nielsen (f. 1882).

Adresse: Vester Voldgade 7-9, Kbhvn. V.

Brødrene Nielsen, møbel- og snedkerforretning. Grundl. d. 14. juli 1869 af Th. Nielsen (f. 1840, d. 1900) og i 1899 overtaget af dennes sønner, Jochum Nielsen (f. 1871, d. 1939) og Peter Ths. Nielsen (f. 1872, d. 1948). Ved J. Nielsen's død i 1939 indtrådte hans enke, fru Astrid Kristine Elisabeth Nielsen, som medindehaver; hun udtrådte af firmaet i 1943 og P. T. Nielsen og hans datter, fru Signe Lund overtog derefter firmaet. Fra 1948 er sidstnævnte eneindehaver.

Adresse: Algade 61, Aalborg.

Brødrene Nielsen, møbelforretning. Grundl. i 1899 af Søren Nielsen (f. 1850, d. 1908). Nu-værende indehavere: Vilhelm V. Nielsen (f. 1882) og Johs. Nielsen (f. 1894).

Adresse: Mejlgade 21-23, Århus.

Brødr. Nielsen, smedeforretning. Grundl. d. 1. nov. 1861 af J. J. Dreyer (f. 1832, d. 1895). Indehaver (siden 1. jan. 1923): Laur. Nielsen (f. 1891).

Adresse: Ringstedgade 20, Roskilde.

Brdr. Nielsen, vognmandsforretning. Grundl. d. 6. nov. 1847 af brødrene Niels Nielsen og Peter Nielsen. Indehaver (siden 1929): Jens Peter Larsen (f. 1882).

Adresse: Halls Allé 9, Kbhvn. V.

Brødr. Rohde Nielsen, Sophus Petersen's Eftf., farvehandel og tapetforretning en gros. Grundl. i 1897 af Edward Johnsen. Fra 1918 til 1942 var Sophus Petersen (f. 1887, d. 1942) indehaver. Siden 1942 har P. B. Rohde Nielsen (f. 1909), F. V. Rohde Nielsen (f. 1912) og K. G. Rohde Nielsen (f. 1912) været indehavere.

Adresse: Nørre Allé 66, Århus.

C. Nielsen jun., trikotagehandel. Grundl. i april 1882 i Roskilde af købmand C. Nielsen jun. (f. 1858, d. 1930). I 1921 flyttedes forretningen fra Roskilde til den nuværende adresse i Kbhvn. Efter grundlæggerens død fortsattes forretning-



Vesterbrogade nr. 81

gen af enken, fru C. Nielsen, med sønnen, C. C. Wiingaard Nielsen (f. 1904), som forretningsfører. Fra d. 1. aug. 1940 videreføres forretningen af sidstnævnte som eneindehaver.

Adresse: Vesterbrogade 81, Kbhvn. V.

C. A. Nielsen, glarmesterforretning. Grundl. d. 24. maj 1815 af Ludvig Anton Arbegast (f. ca. 1771). I 1907 overtaget af V. Nielsen (f. 1869, d. 1931) og i 1927 af dennes søn, Carl Aage Nielsen (f. 1903).

Adresse: Vestergade 84, Odense.

C. A. Nielsen & Søn, snedkerforretning. Grundl. d. 2. april 1850 af Peter Nielsen (f. 1823, d. 1900), og i 1895 overtaget af Christian Adolf Nielsen (f. 1865, d. 1938). Nuværende indehaver: Carl Christian Berking Nielsen (f. 1901).

Adresse: Sankt Ols Gade 4, Roskilde.

Carl Nielsen, bødkerforretning og røgeri. Grundl. i 1838. Indehaver (siden 1945): Carl Nielsen (f. 1895).

Adresse: Rådhusstræde 9, Hjørring.

Carl Nielsen A/S, sand-, grus- og singelsforretning. Grundl. i 1880 af Carl Nielsen (f. 1855, d. 1929). Omdannet til aktieselskab i 1916. Nuværende direktion: Kai Nielsen (f. 1893) og Georg Nielsen (f. 1890).

Adresse: Islands Brygge 4, Kbhvn. S.

Carl Nielsen (A. Berntsen's Eftf.), entreprenørforretning. Grundl. i 1898 af civilingeniør Anders Berntsen (f. 1868, d. 1934) og Søren Schougaard. Indehaver (siden 1934): Carl Nielsen (f. 1873).

Adresse: Fyensgade 6, Kbhvn. N.

Carl Nielsen's Bogbinderi og Protokolfabrik. Grundl. d. 15. okt. 1884 af Carl Nielsen (f. 1860, d. 1922). I 1922 overtaget af sønnen, K. R. Nielsen (f. 1890).

Adresse: Kongensgade 40, Odense.

Carl Nielsen's Boghandel. Grundl. i foråret 1765 af Christian Nissen (f. 1738, d. 1774). Indehaver (siden 1947): Johs. Chr. Nielsen (f. 1904).

Adresse: Nørregade 25, Haderslev.

Carl Nielsen & Co.'s Eftf., grossererforretning, tarmrenseri. Grundl. i 1894 af Carl Nielsen, der i 1906 optog Oscar Jensen (f. 1878, d. 1947) som medindehaver; i 1909 udtrådte Carl Nielsen, og Oscar Jensen var derefter eneindehaver indtil sin død i 1947, efter denne overtoges firmaet af E. Bressendorf (f. 1909) og A. Falkentorp (f. 1913).

Virksomheden driver såvel import som eksport, og har specialiseret sig særlig i import og sortering af lammearme.

Adresse: Enghavevej 16, Kbhvn. V.



Oscar Jensen

Carl Nielsen's Eftf. ved Carl Olsen, slagterforretning. Grundl. i 1882 af Joh. Schmidt. I 1918 overtaget af Carl Chr. Nielsen (f. 1893) og d. 1. jan. 1935 af Carl Olsen (f. 1910).

Adresse: Vesterbrogade 128, Kbhvn. V.

Carl J. Nielsen A/S, grossererfirma, import og eksport af råvarer for børsteindustrien. Grundl. i 1897 på den nuværende adresse af Knud Carl Jakob Nielsen (f. 10. april 1862, d. 10. aug. 1923) og Aage Kjær. Firmaet omdannedes i 1903 til et aktieselskab med grundlæggeren som direktør. Den nuværende direktør, Trond Olsen (f. 15. dec. 1879), indtrådte i firmaet i 1910 og blev dets direktør i 1923. Bestyrelsen består af direktør Trond Olsen, overretssagfører Hjalmar Gehrke (f. 1883) og landsretssagfører M. F. Poulsen (f. 1910).

Adresse: Niels Juels Gade 9-11, Kbhvn. K.



K. C. J. Nielsen

Carl P. M. Nielsen, grossererforretning, isl. og færøsk købmandsforretning. Grundl. i maj 1899 af Carl P. M. Nielsen (f. 1872), der fremdeles er indehaver af forretningen.

Adresse: Slagelsegade 7, Kbhvn. Ø.

C. & A. V. Nielsen, bogbinderi. Grundl. i 1897 af Carl P. Nielsen (f. 1868, d. 1942). Indehaver (siden 1942); sønnen, Arne V. Nielsen.

Adresse: Vingårdsstræde 18, Kbhvn. K.

Chr. Nielsen, bageri. Grundl. i 1880 af Jens Gottlieb. Indehaver (siden 1920): Chr. H. Nielsen.

Adresse: Skolegade 5, Frederiksværk.

Chr. Nielsen, islandsk købmandsforretning. Grundl. d. 1. jan. 1885 af Chr. Nielsen (f. 1844, d. 1901), som i 1900 udtrådte af firmaet og overdrog dette til sin medarbejder Westy Stephensen (f. 1868) og sin søn Bjarne Nielsen (f. 1876). Siden 1913 er sidstnævnte eneindehaver af firmaet.

Adresse: Havnegade 13, Kbhvn. K.

Chr. Nielsen, skrædderforretning. Grundl. i 1889 på Mælketorvet af A. Larsen. I 1918 overtaget af Ludv. Hjorth (f. 1885, d. 1939) og d. 7. marts 1939 overtaget af den nuværende indehaver, Chr. Nielsen (f. 17. sept. 1915).

Adresse: Søndergade 25, Horsens.

Chr. Nielsen & Co. A/S, trikotagefabrik. Grundl. d. 26. nov. 1884 af trikotagehandlerne Johannes Nielsen, Vestergade og Christian Nielsen



C. N. Nedergaard

Nedergaard (d. 1932). I 1906 udtrådte Johannes Nielsen af virksomheden og C. N. Nedergaard optog sin ældste søn, Niels Nedergaard (d. 1929), som medindehaver af firmaet. I 1909 ansattes Hartvig Nedergaard (d. 1939) i firmaet og optoges i 1917 som medindehaver.

Firmaet, som havde begyndt sin virksomhed i lejede lokaler, byggede i 1897 sin egen

fabrik på Sortebrødretorv nr. 22 og udvidede denne i 1915. I 1919 fuldførtes den nye fabriksbygning i Ramsherred nr. 23, som sammenbyggedes med den tidligere bygning. I 1934 udvidedes fabrikskomplekset yderligere ved opførelse af flere lagerbygninger samt en garagebygning.

I 1929 omdannedes virksomheden til et familie - aktieselskab,



Sv. Westergaard

hvis bestyrelse bestod af C. N. Nedergaard, grosserer Julius Clausen, Århus og bankdirektør L. N. Ditlevsen, Hartvig Nedergaard blev selskabets direktør.

Den 23. nov. 1939 købtes virksomheden af fabrikant Svend Westergaard, København (f. 25. juni 1895), der tidligere havde været medindehaver af Sø-

rensens & Westergaard, Kbhvn.

Virksomhedens samlede produktion forhandles nu udelukkende gennem firmaet Svend Westergaard, Farvergade 2-4, Kbhvn. K.

Nuværende bestyrelse: fabrikant Svend Westergaard, der er selskabets direktør, fru Ma-

rie Frederikke Westergaard og Bankdirektør Sigurd Kristian Sloth, Odense.

Adresse: Claus Bergs Gade 15, Odense.
Administrationskontor: Farvergade 2, Kbhvn. K.

Chr. Nielsen's Eftf. A/S, armaturfabrik. Grundlagt som kobbersmedie d. 21. april 1845 af Ole Lindberg Nielsen (f. 1817). I 1881 overtoges forretningen af sønnen, Chr. Nielsen (f. 1854, d. 1909), der i 1899 udvidede forretningen med en maskinfabrik. Omtrent på samme tid påbegyndtes metalstøberi, der hurtigt blev en af forretningens hovedgrene. Siden 1907 har firmaet, der i mange år har haft autorisation som gas- og vandmester, tillige autorisation som elektrisk installatør. Efter Chr. Nielsens død fortsattes forretningen under administration af enkefru Nielsens lavværg, overretssagfører H. Wittrup, med værkfører Janus Jørgensen og prokurist N. P. Jensen som driftsledere, indtil sønnen, Carl Frederik Nielsen (f. 1890), indtrådte i ledelsen i 1916. I 1923 solgte fru Nielsen forretningen til sønnen,



Aage G. Larsen

Carl Frederik Nielsen og Janus Jørgensen, som herefter drev virksomheden i 10 år. I 1933 overgik virksomheden til et aktieselskab med en aktiekapital på kr. 50.500, der i 1937 udvidedes til kr. 150.000; i 1939 udvidet til 300.000, i 1947 til kr. 600.000 og i 1948 til kr. 1.200.000.

I 1935 udtrådte Carl Frederik Nielsen af ledelsen for i 1938 helt at forlade forretningen.

I 1935 tiltrådte ingeniør Aage G. Larsen som direktør.

I 1946 udtrådte Janus Jørgensen af direktionen.

Virksomheden har skabt sig et navn ved udførelse af specielle armaturer til skibsbygning og fjernopvarmningsanlæg.

Firmaet har en stadig stigende eksport til Skandinavien og det øvrige udland.

I 1946 blev installationsafdelingen afhændet, således at firmaet i dag kun fremstiller armaturer.

I 1948 er firmaets nyopførte fabrik ved Horsens havn taget i brug — og man beskæftiger idag ca. 250 personer.

I 1950 indtrådte Aage Eriksen i direktionen.

Bestyrelsen består af direktør Aage Eriksen, landsretssagfører Aage Petersen, der er formand, bankbestyrer Melchior Johansen, alle boende i København, fabrikant Janus Jørgensen og direktør Aage G. Larsen (f. 12. febr. 1899).

Adresse: Havnen, Horsens.

Chr. Nielsen's Monumentforretning & Stenhuggeri, Johs. Nielsen. Grundl. i 1900 af Chr. Nielsen (f. 1860, d. 1920) og i 1919 overtaget af Johannes Edvard Nielsen (f. 1893).

Adresse: Jernbaneplass, Holbæk.

Chr. Nielsen & Søn, isenkramforretning. Grundl. d. 12. dec. 1885 af Chr. Nielsen (f. 1859, d. 1941). Den 1. jan. 1931 overtaget af sønnen, Einer Nielsen (f. 1892).

Adresse: Vesterbrogade 61, Kbhvn. V.

Chr. Nielsen & Søn, manufakturforretning. Grundl. d. 1. marts 1883 af Chr. Nielsen (f. 1858, d. 1923). I 1923 overtaget af Windahl Nielsen (f. 1889).

Adresse: Kordilgade 34, Kalundborg.

Chr. Nielsen & Sønner's Eftf., bådebyggeri. Grundl. ca. 1893 af Chr. Nielsen (f. 1864, d. 1929). I 1929 overtaget af dennes sønner, A. Chr. Nielsen (f. 1894) og H. Chr. Nielsen (f. 1900). I 1948 udtrådte sidstnævnte og i hans sted indtrådte Chr. Sørensen (f. 1907). Samtidig ændredes firmanavnet til det nuværende.

Adresse: Havnepladsen, Frederikshavn.

Chr. Niensens Teglværker A/S. Grundl. i 1895 af teglværksejer Chr. Nielsen. Omdannet til aktieselskab i 1920. Sammenslutningen omfatter Gandrup Teglværk og Skovsgaard Teglværk.

Bestyrelsen består nu af forpagter A. Ring Nielsen (f. 1893), prokurist Sv. Harne (f. 1900) og selskabets direktør (siden 1932) Axel Nielsen (f. 1895).

Adresse: Korsgade 8, Aalborg.

Chr. Nielsen's Tømmerhandel. Grundl. d. 1. juni 1877 af L. Nielsen (f. 1836, d. 1892). Indehaver 1911-44: Chr. Nielsen. Nuværende indehaver: Immanuel Nielsen (f. 1913).

Adresse: Gørding.

Chr. H. Nielsen jun. A/S. Korn og Foderstoffer, gødning, brændsel, kalk og cement m. v. Grundl. 21. okt. 1874 af Chr. H. Nielsen (f. 1848, d. 1905) som agenturforretning. Senere optog forretningen handel med bygningsartikler, kul, korn og foderstoffer. I 1880 opførtes et stort pakhus.

I 1902 omdannedes firmaet til aktieselskab med første vedtægter af 2. jan. Den første bestyrelse bestod af konsul Jørgen H. Nielsen (f. 1833) og bankdirektør Peter B. Nielsen (f. 1846).

Bestyrelsen består nu af selskabets direktører, H. C. Jensen (f. 1893), der tiltrådte i selskabet i 1911, direktør fra 1937, og B. Nielsen (f. 1915), der tiltrådte i 1937, direktør fra 1948 samt fru Karen Ingeborg Nielsen (f. 1886), landsretssagfører J. Breum (f. 1889) og proprietær M. Brix Jensen (f. 1909).

Adresse: Jernbanegade 8 A, Hjørring.

C. K. Nielsen & Søns Bagerier. Grundl. d. 10. april 1895 af C. K. Nielsen (f. 6. okt. 1867, d. 26. maj 1949), der i 1925 optog sin søn, K. Nielsen (f. 15. maj 1902), som medindehaver; denne er siden 1947 eneindehaver af firmaet.

Forretningen er grundlagt i Godthåbsgade nr. 25; efter en periode i Ryesgade flyttedes i 1902 til den nuværende adresse. Den 10. okt. 1912 erhvervedes ejendommen. Bageriet driver både en gros og en detail virksomhed.

Adresse: Molsgade 4, Århus.

Claus Nielsen, isenkram- og landbrugsmaskinforretning. Grundl. d. 28. sept. 1905 af Claus Nielsen (f. 1873), som fremdeles er indehaver af forretningen.

Adresse: Vinderup.

Daniel Nielsen A/S, linoleum og tæpper en gros og en detail. Grundl. d. 1. marts 1890 af tapetserermester Daniel Nielsen (f. 1865, d. 1945).

Forretningen startedes som detailbutik med linoleum som speciale. Daniel Nielsen var oldermænd for Aarhus Sadelmager- og Tapetserer-Laug fra 1913 til 1939 og var derefter indtil sin død i 1945 æresoldermænd. I 1939 omdannedes firmaet til et familieaktieselskab, hvis vedtægter er af 28. febr. 1939, med en aktiekapital på 50.000 kr., senere udvidet til 100.000 kr., og med Daniel Nielsen som direktør til han døde i 1945. Derefter tiltrådte S. C. A. Jørgensen (f. 1890) som direktør.

Bestyrelsen består nu af stadsarkitekt Alfr. Mogensen, assurandør E. Daniel Nielsen, fru Ellen Marie Hammerschmidt og Fru Ella Daniel Nielsen.

Adresse: Østergade 30, Århus.

E. Nielsen & Co., grossererforretning (elektriske artikler). Denne forretning er grundlagt den 20. februar 1906 af et kommanditselskab, i hvilket Einar T. Nielsen (f. 1881) var den ansvarshavende deltager.

I 1910 ophævedes kommanditselskabet, og ovennævnte Einar T. Nielsen er siden da eneindehaver af virksomheden.

Adresse: Fiolstræde 13, Kbhvn. K.

E. Nielsen's Mekaniske Stenhuggeri A/S. Grundl. d. 17. juni 1979 af Peter Dantzer (f. 1762, d. 1822). Fra 1862-83 var Emil Nielsen (f. 1821, d. 1883) indehaver. Omdannet til aktieselskab i 1927 med Bernhard Grage (f. 1875, d. 1942) som direktør. Efter denne tiltrådte sønnerne, Paul Grage og Kai Grage, som direktører.

Adresse: Aldersrogade 10, Kbhvn. Ø.



Daniel Nielsen



Einar T. Nielsen

E. Bondorf Nielsen, farveri. Formentlig grundlagt i 1813. I 1864 overtoges farveriet af P. C. Nielsen (f. 1836, d. 1910). I 1901 overtoges det af sønnen, E. Bondorf Nielsen (f. 1875).

Adresse: Middelgade 12, Randers.

Eduard Nielsen's Eftf. ved Carl C. Christensen, fiske- & vildthandel. Grundl. d. 1. jan. 1884 på Nørrebrogade nr. 39 af Eduard Nielsen (f. 12. marts 1873, d. 26. juni 1938), og efter dennes død overtaget af den nuværende indehaver, Carl C. Christensen (f. 23. juni 1905), der i mange år havde været medarbejder i forretningen.

Adresse: Slotsgade 1, Kbhvn. N.

E. H. Nielsen, bødkerforretning. Grundl. i 1866 af A. F. Nielsen (f. 1841, d. 1920), efter hvem forretningen overtoges af sønnen, Alfred Nielsen (f. 1877, d. 1947). I 1947 overtoges den af dennes søn, E. H. Nielsen (f. 1904).

Adresse: Gravene 32, Viborg.

Einer Nielsen's Boghandel, L. Schjelde's Eftf. Grundl. d. 20. okt. 1890 af Lauritz Schjelde (f. 1863, d. 1931). I 1923 overtaget af Einer Nielsen (f. 1897).

Adresse: Sankt Laurentii Vej 45, Skagen.

Ejnar Nielsen, manufakturforretning. Grundl. i 1896 af Kjeld Kjeldsen (f. 1871, d. 1939). Indehaver (siden 15. jan. 1917): Ejnar Nielsen (f. 1886).

Adresse: Nørregade 5, Sindal.

Emanuel Nielsen, stenhuggeri. Grundl. i 1881 af Nicolaj Nielsen (f. 1852). Indehaver (siden 1. nov. 1912): Emanuel Nielsen (f. 1890).

Adresse: Jernbanegade 31, Frederikssund.

Emil Nielsen & Søn, fabrikation af olietøj og gummitøj. Grundl. d. 12. dec. 1880 af dyrlæge Emil Ernst Nielsen (f. 1826, d. 1913). Fra 1894 var grundlæggerens søn, Chr. Carl Jørgen Nielsen (tidligere forretningsfører i firmaet) dets eneindehaver. I 1919 optoges sidstnævntes søn, E. Nielsen (f. 1892), som medindehaver; siden 1924 er han firmaets eneindehaver.

Adresse: Ramsherred 15, Assens.

Erik Nielsen, købmandsforretning. Grundl. i 1793. Nuværende indehaver: Erik Nielsen (f. 1904).

Adresse: Helsingørgade 15, Hillerød.

Ernst E. Nielsen (P. C. Nielsen), blikkenslager-, gas-, vand- og sanitetsmester. Grundl. d. 10. nov. 1874 af P. C. Nielsen (f. 1839, d. 1921). I 1918 overtaget af sønnen, Ernst E. Nielsen og d. 22. april 1944 af Svend Vormslev Olsen.

Adresse: Studiestræde 21, Kbhvn. K.

Evald Nielsen, sølvsmedeforretning. Grundl. d. 20. okt. 1905 af Evald Nielsen (f. 1879). I 1941 optog han Bjarne Weimar (f. 1906) som medindehaver.

Adresse: Nygade 5, Kbhvn. K.

Even Nielsen, agenturfirma. Grundl. d. 1. jan. 1884 af Even Nielsen (f. 1857, d. 1940). I 1926 optoges Holger Rode (f. 1888) som medindehaver af firmaet. Efter grosserer Even Niensens død overtog H. Rode firmaet som eneindehaver.

Firmaet driver handel med farver, olier, kemikalier samt andre råvarer til lak- og farvefabrikker og repræsenterer mange af de største inden- og udenlandske fabrikker og firmaer indenfor denne branche.

Adresse: Vestre Boulevard 17, Kbhvn. V.

F. G. Nielsen, købmandsforretning. Grundl. d. 15. maj 1882 af F. G. Nielsen (f. 1861, d. 1940), hvis enke, fru Louise Nielsen, fortsætter forretningen.

Adresse: Maribo.

F. J. Nielsen & Brønnum, farve- og lakfernisfabrik. Grundl. i 1864 af F. J. Nielsen (f. 21. juli 1835, d. 1901). I 1895 overgik fabrikken til sønnen, Fr. Jul. Sigetty Nielsen (f. 20. juni 1872). I 1903 optoges Aage Brønnum (f. 4. marts 1873, d. 1949) som kompagnon, og det nuværende firmanavn antoges. Forretningen drives nu videre af Fr. Jul. Sigetty Nielsen og sønnerne Erik Sund Nielsen (f. 23. aug. 1909) og Ib Sund Nielsen (f. 28. jan. 1913), der i 1949 optoges som medindehavere.

Adresse: Gørtlervej 1, Kbhvn. NV.

Frands Nielsen, trikotagefabrik. Grundl. i 1883 af Frands Nielsen (f. 1853, d. 1917). Indehaver (siden 1917): N. A. Nielsen (f. 1878).

Adresse: Griffenfeldsgade 27, Kbhvn. N.

Frederik Nielsen's Eftf., jern-, stål- og kulforretning. Grundl. i 1799 af købmand Lindhardt; overtaget i 1806 af konsul W. Kruse, hvis søn d. 31. juli 1866 solgte til C. F. Sørensen (f. 1837, d. 1894), i 1897 overtaget af sønnen, Holger Sørensen (f. 1870), i 1905 af Frederik Nielsen (f. 1850, d. 1910) og i 1911 under det nuværende firmanavn af dennes sønner, N. Chr. Nielsen (f. 1882) og Rs. Nielsen (f. 1884, d. 1949).

I 1932 deltes forretningen, således at Rs. Nielsen overtog jern-, stål-, rør og kulforretningen, som efter hans død i 1949 overtoges af fru Marie Nielsen, og N. Chr. Nielsen kolonialforretningen en gros under firmanavn N. C. Nielsen.

Adresse: Nørregade 5, Nyborg.

F. V. Nielsen, slagterforretning. Grundl. i 1898 af F. V. Nielsen (f. 1864, d. 1904). Nuværende indehaver: fru Eva Nielsen (f. 1869).

Adresse: Godthåbsvej 49, Kbhvn. F.

G. Nielsen & Co., bogtrykkeri. Grundl. i 1901 af G. Nielsen og O. Jørgensen. Nuværende indehavere: G. K. V. Jørgensen og L. T. O. Jørgensen.

Adresse: Peder Hvitfeldts Stræde 10, Kbhvn. K.

Georg Nielsen, bogtrykkeri. Grundl. d. 1. jan. 1907 af Georg Nielsen (f. 1880), der stadig er indehaver af virksomheden.

Adresse: Nygade 1 A, Nykøbing M.

Georg Nielsen, maskin-, kedel- og beholderfabrik. Grundl. i 1905 af Georg Nielsen (f. 1873, d. 1945). I 1939 overtaget af sønnen, Hans Nielsen (f. 1902).

Adresse: Jernbanegade 11, Sønderborg.

Georg Nielsen A/S, kul-, korn-, gødnings- og foderstofforretning. Grundl. som blandet købmandsforretning ca. 1846 af Julius Raupach (f. 1826, d. 1895). I 1888 overtaget af G. Wilhelm Jantzen og Georg Nielsen (f. 1861, d. 1943). Den 25. juni 1932 omdannet til aktieselskab med Georg Nielsen som direktør. Nuværende direktør: E. B. Knudsen (f. 1904).

Adresse: Odder.

H. Nielsen, handeleggartneri. Grundl. i 1878 af H. Nielsen (f. 1837, d. 1917), fortsat fra 1905 af sønnen, Jacob Ferdinand Nielsen (f. 1867) og af dennes søn, Hans Georg Nielsen (f. 1898); i 1949 overtaget af Ad. Hansen.

Adresse: Bredgade 3, Nakskov.

H. Nielsen, murermesterforretning og cementvarefabrik. Grundl. d. 1. april 1900 af Hans Nielsen (f. 1873) som murermesterforretning; i 1907 startedes tillige Glostrup Cementvarefabrik. Grundlæggeren er stadig indehaver af virksomheden.

Adresse: Glostrup.

Hans Nielsen & Søn, snedkerforretning. Grundl. i 1900 af Hans Nielsen (f. 1875), der fremdeles er indehaver af forretningen sammen med sønnen, C. E. Nielsen (f. 1905).

Adresse: Stengade 28, Helsingør.

Harald Nielsen, manufakturforretning. Grundl. d. 16. aug. 1884 af Harald Bryde Nielsen (f. 1862, d. 1936). Indehaver (siden 1. febr. 1929): Harald Nielsen (f. 1896).

Adresse: Algade 36, Nykøbing S.

Harald Nielsen, urmagerforretning. Grundl. d. 26. febr. 1844 af Chr. G. Marcussen (f. 1813). Indehaver (siden 1944): Harald Nielsen (f. 1910).

Adresse: Rødding.

Harry Nielsen, glarmesterforretning. Grundl. i 1838 af N. C. Schibler (f. 2. sept. 1800, d. 1880). Indehaver siden 1940: Harry Nielsen (f. 1894).

Adresse: Vestergade 22, Viborg.

Henry Nielsen, herreekviperingshandel. Grundl. d. 6. jan. 1874 af Poul Bertelsen. Indehaver siden 1946: Henry Nielsen (f. 1900).

Adresse: Østergade, Assens.

Henry Nielsen's Eftf., stenhuggeri. Grundl. i 1865 af I. B. Lillia (d. 1894). I 1902 overtaget af Henry Nielsen (f. 1877, d. 1942). I 1943 blev virksomheden overtaget af et interessentskab bestående af Børge Jensen, Oluf Jensen og

Jens Jensen. Børge Jensen udtrådte i 1946 og samtidig indtrådte N. P. Nielsen (f. 1917) i firmaet; sidstnævnte er den daglige leder af virksomheden.

Adresse: Banegårdspladsen, Ringkøbing.

Herman Nielsen & Sønner, maskinfabrik. Grundl. i 1879 af I. C. Petersen (f. 1840, d. 1902). Nuværende indehavere: Herman Albert Nielsen (f. 1890) og sønnerne, A. W. Nielsen (f. 1909) og C. H. B. Nielsen (f. 1913).

Adresse: Sanct Anna Gade 15-17, Helsingør.

H. L. Nielsen & Søn, tømrerforretning. Grundl. i 1900 af H. L. Nielsen (f. 1871, d. 1948), der i 1930 optog sønnen, L. Marstrand Nielsen (f. 1903) som medindehaver; denne er siden 1948 eneindehaver.

Adresse: Vester Allé 9, Århus.

H. O. Nielsen, møbeludsalg. Grundl. d. 12. marts 1868 af I. I. Schmidt. Indehaver (siden 1933): H. O. Nielsen (f. 1883).

Adresse: Klingenberg 15, Odense.

Holger F. Nielsen, frøhandel. Grundl. i 1875 af købmand P. P. Bech (f. 1847, d. 1920); 1907 overtaget af svogeren, købmand Iver E. Schmidt (f. 1853, d. 1932) og i 1922 af dennes svigersøn, Holger F. Nielsen (f. 1893).

Adresse: Vojens.

Holger I. Nielsen, grossererfirma (værktøj). Grundl. d. 31. jan. 1897 af Holger I. Nielsen (f. 1867, d. 1935). Indehaver (siden 1916): A. K. G. Søjholm (f. 1879).

Adresse: Studiestræde 14, Kbhvn. K.

H. P. Nielsen, skrædderforretning. Grundl. d. 30. sept. 1898 af H. P. Nielsen (f. 1872), der fremdeles er indehaver af forretningen.

Adresse: Skibbrogade 42, Kalundborg.

H. P. Nielsen I/S, isenkramforretning. Grundl. ca. 1866 af isenkrammer Bigler. I 1905 overtaget af H. P. Nielsen (f. 1880), i 1930 af fru Alice Nielsen, Sv. Nielsen (f. 1908) og Knud Nielsen (f. 1912).

Adresse: Algade, Roskilde.

H. Reimar Nielsen A/S, trælasthandel, bygningsartikler, isenkram, støbegods og savværksdrift. Grundl. i 1873 af N. Hansen; i 1881 overtaget af A. Høyer og i 1923 af H. Reimar Nielsen (f. 1897). I 1924 overtoges Peter Thomsens støbegodsforretning; i 1928 påbegyndtes driften af et savværk og høvleri; i 1931 overtoges N. Morthensens trælasthandel (grundl. 1857). I 1942 omdannet til aktieselskab. Direktør: ovennævnte H. Reimar Nielsen.

Adresse: Godthåbsvej 2, Silkeborg.

I. M. Nielsen & Co. A/S, bygningsartikler. Grundl. i 1895 af I. M. Nielsen (f. 1868, d. 1946). I 1935 omdannedes firmaet til et aktieselskab. Direktør siden 1946: Niels Poulsen (f. 1895).

Adresse: Nørregade 63, Odense.

I. P. Nielsen & Søn, viktualieforretning. Grundl. d. 29. juni 1906 af I. P. Nielsen (f. 1875), der stadig er indehaver af forretningen, siden 1944 med sin søn, B. Nielsen (f. 1908), som medindehaver.

Adresse: Valby Langgade 81, Valby.

J. Nielsen A/S, tapethandel, rullegardiner og kirschstænger en gros. Grundl. i 1889 på den nuværende adresse af J. Nielsen (f. 18. aug. 1855, d. 22. juni 1914), efter hvem firmaet fortsattes af sønnen, A. Hecht-Nielsen (f. 2. juni 1881, d. 22. febr. 1940). Efter sidstnævnte videreførtes firmaet af dennes søn, den nuværende direktør T. Hecht-Nielsen (f. 25. juli 1910). Det er således 3. generation, der nu leder virksomheden.

I 1948 omdannedes firmaet til et aktieselskab.

Bestyrelsen består af T. Hecht-Nielsen, I. B. Hecht-Nielsen og sagfører Claus Pedersen (f. 1897).

Adresse: Nørrebrogade 32, Kbhvn. N.

J. Nielsen's Tømmerhandel. Grundl. d. 10. maj 1892 af J. Nielsen (f. 1841, d. 1919). I 1934 overtaget af sønnerne, Anders Klit Nielsen (f. 1893) og Niels Nielsen (f. 1901).

Adresse: Frederikstorv 1, Thisted.

Jacob Nielsen & Co.'s Eftf., smedefirma, pengekabs- og vægtfabrik. Grundl. i 1856 af Jacob Nielsen (f. 1825, d. 1893). Overtaget af svigersønnen, P. O. Petersen (f. 1854, d. 1936); efter denne af sønnerne, Olaf Petersen (f. 1881) og S. Aasberg-Petersen (f. 1894).

Adresse: Adelgade 17, Kbhvn. K.

J. Chr. Nielsen, købmandsforretning. Grundl. d. 3. nov. 1908 af J. Chr. Nielsen (f. 1883), som fremdeles er indehaver af forretningen.

Adresse: Jyderup.

Jens V. Nielsen, Rønne Materialhandel. Grundl. i 1908 af Thor Kaas. Den 2. marts 1920 overtaget af Jens V. Nielsen (f. 1887).

Adresse: Store Torv 14, Rønne.

J. Esko Nielsen, smedeforretning. Grundl. d. 6. maj 1868 af N. Jensen (f. 1842, d. 1922) og d. 1. juli 1906 overtaget af sønnen, Holger Jensen (f. 1877). I 1936 overgik forretningen til A. Bisgaard Andersen (f. 1898); i 1946 til J. Esko Nielsen (f. 1922).

Adresse: Søndergade 25, Aalborg.

J. M. Nielsen's Eftf., buntmagerforretning. Grundl. ca. 1880 af Chr. Jørgensen. I 1903 overtaget af J. M. Nielsen og i 1946 af B. Højmark (f. 1893).

Adresse: Torvet 14, Ringkøbing.

Johs. Nielsen, bogtrykkeri. Grundl. i 1888 af bogtrykker N. P. Nielsen, efter hvem trykkeriet videreførtes af bogtrykker V. Ditzel. I 1913 overtoges det af den nuværende indehaver, bogtrykker Johs. Nielsen (f. 20. maj 1878).

I 1918 erhvervedes ejendommen på den nu-

værende adresse og i 1920 flyttedes virksomheden hertil. I 1931 overtoges trykningen af Hjørring Social-Demokrat og samtidig foretoges udvidelse af trykkeriet og installation af nye maskiner. Siden 1938 har firmaet yderligere overtaget trykningen af Frederikshavns Social-Demokrat.

Adresse: Jernbanegade 22, Hjørring.

Johannes Nielsen & Falck, frugtessensfabrik. Grundl. d. 15. marts 1888 af Johannes Nielsen (f. 1854, d. 1903) og E. T. Falck (f. 1865, d. 1914). Nuværende indehaver: S. E. Nielsen (f. 1875).

Adresse: Amaliegade 45, Kbhvn. K.

Johannes Nielsen, „Gamma“, købmandsforretning. Grundl. d. 1. febr. 1902 af Carl Jensen (d. 1918). Indehaver (siden 4. sept. 1924): Johannes Nielsen (f. 1889).

Adresse: Fridtjof Nansens Plads 5, Kbhvn. Ø.

J. P. Nielsen, blomsterforretning. Grundl. d. 8. dec. 1893 af J. P. Nielsen (f. 1870), der fremdeles er indehaver af forretningen.

Adresse: Vesterbrogade 135, Kbhvn. V.

J. P. Nielsen A/S, manufakturvarer en gros. Grundl. d. 1. sept. 1891 af I. P. Nielsen (f. 1860, d. 1918). Omdannet til aktieselskab i 1908. Direktion (siden 1940): Aksel Oberg Kelder Rønnow (f. 1897) og Ove Kindt (f. 1895).

Adresse: Stenstuegade, Slagelse.

Julius Nielsen, grossererforretning. Grundl. i 1894 af Julius Nielsen (f. 1866, d. 1932). Nuværende indehaver: H. O. Hansen (f. 1888).

Adresse: Nørre Voldgade 54, Kbhvn. K.

Julius Nielsen, Korn- & Tømmerforretning A/S. Grundl. i 1868 af Julius Nielsen (f. 1848, d. 1920). Overgået til aktieselskab i 1923. Direktør (siden jan. 1948): J. P. Nissen (f. 1901).

Adresse: Vojens.

Julius Nielsen's Korsetfabrik I/S ved Otto og Knud Nielsen. Grundl. d. 11. marts 1902 af Julius Nielsen (f. 1875, d. 1943); efter dennes død fortsat af hans enke, fru Bertha Wilhelmine Nielsen, og fra 1. febr. 1946 af sønnerne Otto Nielsen (f. 1915) og Knud Nielsen (f. 1919).

Adresse: Søndergade 11, Århus.

Julius Nielsen & Søn, tømrerfirma. Grundl. d. 1. dec. 1874 af Julius Nielsen (f. 1846, d. 1937). I 1924 overtaget af sønnen, Georg Strigel Nielsen (f. 1888) (medindehaver 1911); denne optog i 1928 P. D. Tang Barfod (f. 1881) som medindehaver.

Adresse: Fortunstræde 4, Kbhvn. K.

Jørgen C. Nielsen, møbelforretning. Grundl. i 1885. I 1896 overtaget af Jørgen Christian Nielsen (f. 1865, d. 1944) og i 1944 af dennes sønner, W. Toftegaard Nielsen (f. 1899) og Aage Nielsen (f. 1895).

Adresse: Skomagergade 36, Roskilde.

Kaj W. Nielsen, stenhuggeri. Grundl. i 1895 af C. Numelin (d. 1923). Indehaver siden 1924: Kaj W. Nielsen (f. 1901).

Adresse: Vesterbrogade 1, Viborg.

Karen K. Nielsen, modeforretning. Grundl. d. 15. okt. 1872 af Anna Jørgensen (f. 1841, d. 1923). Indehaver siden 1923: Karen Kirstine Nielsen (f. 1889).

Adresse: Nytorv 5, Store Heddinge.

Kay Nielsen, herremagasin. Grundl. ca. 1899 af H. P. Rasmussen (f. 1863, d. 1938). Indehaver siden 1928: Kay Nielsen (f. 1899).

Adresse: Store Kongensgade 76, Kbhvn. K.

K. C. Nielsen A/S, træ- og finérhandel. Grundl. d. 19. marts 1884 af K. C. Nielsen (f. 1854, d. 1908), efter hvem sønnen, G. N. Nielsen (f. 1884), overtog forretningen. I 1944 omdannet til et aktieselskab. Direktion: ovennævnte G. N. Nielsen og fru A. Nielsen (f. 1896).

Adresse: Vesterbro 58, Odense.

L. Nielsen's Bødkeri og Træskæreri. Grundl. d. 20. april 1875 af bødker Lars Nielsen (f. 14. jan. 1845, d. 12. april 1926).

I 1917 optog denne i virksomheden sine børn, frøken Elisabeth Sofie Nielsen (f. 7. febr. 1876), Johan Lorentz Nielsen (f. 18. aug. 1878, d. 1945) og Niels P. Nielsen (f. 1885), samt Charles Rasmussen (f. 1889) og Chr. Rudolf Christensen (f. 4. febr. 1880).

Charles Rasmussen udtrådte i 1926 af firmaet; s. å. døde grundlæggeren, og firmaet fortsattes af de øvrige 4 deltagere.

Niels P. Nielsen udtrådte i 1937 og Chr. R. Christensen i 1945; s. å. døde Johan Lorentz Nielsen. Fra 1945 fortsattes virksomheden af ovennævnte Elisabeth Sofie Nielsen sammen med Johan Lorentz Niensens børn, Fr. Vilh. Nielsen (f. 1910) og L. J. Nielsen (f. 1919).

Forretningen har en betydelig omsætning af drittelmateriale — der er firmaets specialitet — og har i årenes løb oparbejdet eksport heraf.

Adresse: Frisegade 29-31, Nykøbing F.

L. Nielsen's Eftf., glarmesterforretning. Grundl. d. 15. febr. 1877 af L. Nielsen (f. 1843, d. 1927). Nuværende indehavere: grundlæggerens svigerdatter, Marie Øgaard Nielsen og sønnesøn, Rikard Øgaard Nielsen (f. 1897).

Adresse: Kronprinsessegade 32, Kbhvn. K.

Lars Nielsen & Søn, urmagerforretning. Grundl. d. 24. okt. 1894 af Lars Nielsen (f. 1866, d. 1924). Indehaver (siden 1924): sønnen, Poul Nielsen (f. 1892).

Adresse: Strandvejen 94, Hellerup.

Lauritz Nielsen, købmandsforretning. Grundl. d. 2. marts 1861 af Fr. G. L. Lindberg. Den nuværende indehaver, Lauritz Nielsen (f. 1886), overtog forretningen 1914.

Adresse: Torvet 8, Faaborg.

Lauritz Nielsen, Nyborg A/S. Grundl. i 1846 af J. P. Winckler (f. 1800, d. 1886) under navnet Winckler og Maegaard, fra 1863 fortsat af grundlæggerens søn, R. Winckler (f. 1832, d. 1904) og d. 17. okt. 1899 overtaget af brødrene, konsul Lauritz Nielsen (f. 1874) og Peter Nielsen (f. 1868). I 1904 grundlagdes en særlig afdeling for kul under firmanavnet Nyborg Kulforretning A/S, for hvilken ovennævnte Peter Nielsen, blev direktør. I denne virksomhed opgik 1933 firmaet Jensen & Klein (grundl. ca. 1875) af konsul H. V. Clausen. I 1942 sluttedes de to virksomheder sammen under navnet Lauritz Nielsen, Nyborg, A/S. Nuværende direktion: ovennævnte Lauritz Nielsen, ovennævnte Peter Nielsen og Lauritz Niensens svigersøn, konsul G. Klindt-Jørgensen.

Adresse: Strandvej 6, Nyborg.

L. C. Nielsen, kolonialforretning en gros. Grundl. i 1868 af Søren Nielsen (f. 1844). Indehaver (siden 1918): L. C. Nielsen (f. 1892).

Adresse: Rosenallé 3, Ribe.

L C. Nielsen, mæglerfirma. Grundl. i jan. 1867 af C. O. Jessen (f. 1820, d. 1903) og i 1900 overtaget af sønnen, G. Jessen (f. 1859), der d. 15. okt. 1927 afstod forretningen til den nuværende indehaver, L. C. Nielsen (f. 1894).

Adresse: Havnegade 45, Nakskov.

L. C. Nielsen & Søn, smedeforretning. Grundl. d. 2. juli 1902 af Lauritz Christian Nielsen (f. 1856, d. 1932). I 1932 overtaget af sønnen, Hj. Emil Nielsen (f. 1884), der i 1942 optog sin søn, Carl Nielsen (f. 1915), som medindehaver.

Adresse: Sigurdsgade 35, Kbhvn. N.

L. P. Nielsen, maskinfabrik. Grundl. d. 16. april 1898 af L. P. Nielsen (f. 1865, d. 1938). Efter dennes død fortsattes virksomheden af sønnerne, Jørgen Nielsen (f. 1898, d. 1945) og Carl Herluf Nielsen (f. 1916). Sidstnævnte er efter broderens død i 1945 firmaets eneindehaver.

Adresse: Farimagsvvej 5, Næstved.

L. V. Niensens Isenkramforretning. Udskilt i 1895 fra det Grønvaldske handelshus og overtaget af tømmerhandler A. F. Tolderlund. Nuværende indehavere: enkefru L. V. Nielsen og E. Lysdahl Nielsen.

Adresse: Adalgade 33, Præstø.

M. Nielsen A/S, manufaktur- og herreekviperingsforretning. Grundl. d. 15. okt. 1898 af Martin Nielsen (f. 1865). Omdannet til aktieselskab d. 18. marts 1950 med Edv. Nielsen (f. 1903) som forretningsfører.

Adresse: Hovedgaden 23, Hørsholm.

M. Nielsen & Bredgades Vognmandsforretning, Chr. Jørgensen's Eftf. Grundl. i 1857 af P. C. Petersen. Denne overdrog i 1868 forretningen til Chr. Jørgensen (f. 1836, d. 1896), efter hvem den overgik til hans søn, H. P. Jørgensen (f. 1872, d. 1921). Efter dennes død solgtes den til Kaj Jorck-Jorckstøn.

I 1931 overtoges forretningen af M. Nielsen (f. 1890).

Adresse: Bredgade 40, Kbhvn. K.

Magnus Nielsen's Isoleringsforretning A/S. Grundl. d. 3. juli 1843 af murermester Knud Nielsen (f. 1819, d. 1897). Omdannet til aktieselskab i 1918. Direktør siden 1944: H. J. Laursen (f. 1902).

Adresse: Eckersbergsgade 13, Århus.

Marie Nielsen, manufakturforretning. Grundl. d. 11. marts 1899 under navnet Manufaktur Union af firmaet Holm & Wenø, der i forvejen drev en forretning af samme navn i Aalborg. I 1905 optoges forretningens prokurist, Emil Bang (f. 1872, d. 1934) som medindehaver, og fra 1910 drev han forretningen som eneindehaver. I 1933 overtoges den af Marie Nielsen, der stadig er indehaver.

Adresse: Torvet, Nørresundby.

Marius Nielsen & Søn, elektrisk installationsfirma. Grundl. d. 24. juli 1900 af Marius Nielsen (f. 1859, d. 1922). I 1922 overtaget af sønnen, E. S. Nielsen (f. 1892), der i 1945 optog Chr. Fallesen (f. 1916) som medindehaver.

Adresse: Vestergade 17, Århus.

Martin Nielsen A/S, fiskeeksportforretning og filetfabrik. Grundl. d. 11. febr. 1892 af Martin Nielsen (f. 1865, d. 1933).

Martin Nielsen begyndte i 1911 at fremstille fiskefilet, en fabrikation, som har bidraget be-



Martin Nielsen



Axel Nielsen

tydeligt til at oparbejde firmaet og som nu er dets speciale. Fiskefilet er blevet en omfattende eksportartikel, som udføres til de fleste europæiske lande, Orienten og U.S.A.

Firmaet driver foruden hovedforretningen i Fredericia 3 filialer: i Svendborg, i Søby på Ærø og i Snaptun ved Horsensfjord. Desuden har firmaet eget fryseri med lynfrysning anlæg, stort moderne røgeri, fiskekvaser til hjembringelse af torsk til virksomhederne i levende stand og flere store moderne eksportkølevogne, der går i fast fart mellem Fredericia og de sydeuropæiske lande.

Firmaet beskæftiger nu en stab af arbejdere og medhjælpere på 50—120 mand.

I 1916 omdannedes det til aktieselskab, for hvilket Martin Nielsen var direktør til sin død.

Den nuværende direktør er sønnen, Axel Nielsen (f. 1892), der tillige er formand for bestyrelsen.

Bestyrelsen består foruden af ovennævnte Axel Nielsen, af hans datter, frøken Benthe Nielsen samt af fru Karen Olsen.

Adresse: Fiskerihavnen, Fredericia.

Martin Nielsen's Bog- & Papirhandel. Grundl. d. 13. nov. 1900 af Martin Nielsen (f. 1871, d. 1926). Siden hans død fortsat af hans enke, fru Dagmar Nielsen (f. 1892).

Adresse: Falkoner Allé 51, Kbhvn. F.

Martin Fr. Nielsen's Eftf., vinhandel. Grundl. i 1874 på den nuværende adresse af kaptajn Andr. Jacobsen (d. 1882). I 1908 overtoges forretningen af firmaet Ernst Husmann's søn, der drev den indtil 1919, da firmanavnet overdroges til direktør Anders Jensen (Paladshotellet). Forretningen overtoges i 1922 af Martin Fr. Nielsen (f. 1883, d. 1948). Ved Martin Fr. Nielsen's død i aug. 1944 overtoges forretningen, herunder vinstuen, af Vald. P. Haugaard (f. 1902), som inddrog sit eget firma „Vin-Import-Huset“ som bifirma, hvorefter firmaerne drives under navnet Martin Fr. Nielsen's Eftf.

Adresse: Vestergade 12, Kbhvn. K.

Meldgaard Nielsen, trikotageforretning. Grundl. d. 15. juli 1891 af Niels Meldgaard Nielsen (f. 1864, d. 1942). Fra 1942 fortsattes forretningen af et kommanditselskab med grundlæggerens søn, Arne Meldgaard Nielsen (f. 1907), som direktør; denne overtog i 1949 firmaet.

Adresse: Lillegade 3, Grenaa.

Michael Nielsen A/S, købmandsfirma, kolonial, sydfrugter m. v. en gros. P. Brix (f. ca. 1820, d. 1887) grundlagde ca. 1851 en købmandsforretning, som i 1868 overtoges af P. Hestbek (f. 1838, d. 1913). Denne forretnings en gros afdeling overgik d. 16. okt. 1899 til Michael Nielsen (f. 1870), som i 1908 afstod den til firmaet Fr. Th. Adolph's Enke, men i 1917 købte han den tilbage.

Detailforretningen overtoges i 1899 af H. S. Friis og i 1913 af C. Bohn Andreassen, der op hævede forretningen i 1916.

Michael Nielsens forretning omdannedes i 1928 til aktieselskab med Michael Nielsen som direktør.

Bestyrelsen består nu af direktør Michael Nielsen, der er formand, fordforhandler Augusta Fogh, der er næstformand, direktør M. Brask Nielsen (f. 1904), prokurist Ib Brask Nielsen (f. 1911), alle boende i Skive og direktør Michael Nielsens svigersøn, læge K. H. Kjøster (f. 1909).

Aktiekapital: kr. 200.000.

Direktion: Michael Nielsen og M. Brask Nielsen.

Adresse: Nørregade 29, Skive.

Michael Nielsen & Co., drejerforretning. Grundl. i 1885 af Michael Nielsen (f. 1855, d. 1912) og ved grundlæggerens død fortsat af enken. I 1920 indtrådte sønnen, Michael Nielsen (f. 1895), som medindehaver af firmaet og overtog det som eneindehaver i 1924. I 1898 erhvervedes ejendommen på den nuværende adresse, hvor virksomheden siden da har haft til huse.

Adresse: Kattesundet 21, Aalborg.

Mogens P. Nielsen, materialhandel. Grundl. i 1885 af J. P. Jeppesen. Indehaver siden 1947: Mogens P. Nielsen (f. 1918).

Adresse: Algade 37, Middelfart.

Niel

N. Nielsen, sadelmager- og tapetsererforretning. Grundl. ca. 1866 af N. S. Sørensen (d. 1901). Indehaver (siden 1905): N. Nielsen (f. 1883).

Adresse: Jessensgade 9, Horsens.

N. Nielsen & A. Brostrøm, blikkenslagerforretning. Grundl. d. 13. dec. 1865 af I. N. Gjerløv. Indehaver siden 1946: A. Brostrøm (f. 1908).

Adresse: Algade 58, Aalborg.

N. A. Nielsen, købmandsforretning. Grundl. ca. 1815. Indehaver (siden 1910): N. A. Nielsen (f. 1886).

Adresse: Østergade 18, Nørresundby.

N. C. Nielsen, cigar- og tobaksfabrik, import og eksport. Grundl. d. 2. sept. 1898 af Niels Christian Nielsen (f. 1878 i Vester Vamdrup), der fremdeles er indehaver af firmaet. Prokurist: frk. O. A. Dyring. I 1926 overtoges firmaet O. L. Petersen & Co., Kolding (grundlagt i 1897 af O. L. Petersen).

Firmaet har 9 filialer i København, desuden Filialer i Kolding, Fredericia, Århus, Randers, Aalborg, Ribe og Sønderborg. Generaldepot for: Abdulla & Co., Ltd., London, Godfrey Phillips, Ltd., London, Cavanders, Ltd., London, De Reszke Cigarettes, London, Livanos Cigarettes, Alexandrie, Boule d'Or Cigaret-



N. C. Nielsen

tes, Melachrino Cigarettes, John Cotton Ltd., Edinburgh, Murray Sons & Co. Ltd., Belfast, Edgeworth Tobakker, Richmond, U.S.A., Dr. Johnson Tobak, Sasieni Pipes, London, Ropp Pipes, Paris-London.

Adresse: Amagertorv 33, Kbhvn. K.



Amagertorv nr. 33

tes, Melachrino Cigarettes, John Cotton Ltd., Edinburgh, Murray Sons & Co. Ltd., Belfast, Edgeworth Tobakker, Richmond, U.S.A., Dr. Johnson Tobak, Sasieni Pipes, London, Ropp Pipes, Paris-London.

Adresse: Amagertorv 33, Kbhvn. K.

Niel

N. C. Nielsen, gørtlerforretning. Grundl. i 1882 af Niels Carl Nielsen (f. 1856, d. 1941). Indehaver siden 1934: sønnen, N. C. Nielsen (f. 1892).

Adresse: Østergrave 32, Randers.

N. C. Nielsen, kolonial en gros, Nyborg, se Frederik Nielsen's Eftf.

N. Chr. Nielsen, kaffe en gros og en detail. Grundl. i 1896 som en filial af firmaet J. L. Christensen & Co., Odense (se dette). I 1901 tiltrådte den nuværende indehaver, N. Chr. Nielsen (f. 1876), som bestyrer; i 1919 overtog han firmaet i eget navn. I 1913 byggede N. Chr. Nielsen ejendommen Algade nr. 17 hvortil forretningen, der hidtil havde boet i Løve Apotekets ejendom, flyttedes i 1924.

Adresse: Algade 17, Aalborg.

Niels Nielsen, købmandsforretning. Grundl. ca. 1902 af Knud Hansen. Indehaver (siden 1922): Niels Nielsen (f. 1894).

Adresse: Søndergade 29, Varde.

Niels Nielsen's Eftf., T. Schjøtler Nielsen, købmandsforretning. Overtaget i 1869 af Niels Nielsen (f. 1845, d. 1926), i 1926 af datteren Nielsine Nielsen og i 1934 af T. Schjøtler Nielsen (f. 1907).

Adresse: Storegade 18, Grenaa.

Niels A. Nielsen & Søn, malerforretning og farvehandel. Grundl. d. 13. sept. 1898 af Niels A. Nielsen (f. 1873), der i 1933 optog sin søn, H. H. Nielsen (f. 1908), som medindehaver; denne overtog i 1947 firmaet som eneindehaver.

Adresse: Ramsherred 10, Aabenraa.

N. J. Nielsen & Co's Eftf., papir en gros og bogtrykkeri. Grundl. d. 10. dec. 1880 af N. J. Nielsen. I 1927 overtaget af Harald Jacob Aagesen (d. 1931) og Ernst Nicolaj Petersen; sidstnævnte udtrådte af firmaet i 1929. I 1932 overtoges forretningen af den nuværende indehaver C. G. E. Rasmussen (f. 1888). I 1939 udvidedes virksomheden til også at omfatte eget bogtrykkeri.

Adresse: Bredgade 25 A, Kbhvn. K.

N. M. Nielsen, malerforretning. Grundl. d. 25. marts 1871 af I. Chr. Grøndahl (f. 1841, d. 1922). Indehaver (siden 1911): Niels Marinus Nielsen (f. 1882).

Adresse: Østergade 5, Nørresundby.

N. M. Nielsen, stenhuggeri. Grundl. d. 13. maj 1878 af Th. Møller (f. 1853). Indehaver (siden 1924): N. M. Nielsen (f. 1880).

Adresse: Jernbanegade 50, Kolding.

N. P. Nielsen, bogbinderi. Grundl. i 1895 af Niels Peter Nielsen (f. 1868, d. 1936). Nuværende Indehaver: Ejner Nielsen (f. 1903).

Adresse: Torvestræde 2, Holbæk.

N. Ravn Nielsen, urmagerforretning. Grundl. d. 1. april 1882 af L. Hansen (f. 1857, d. 1950). Indehaver (siden 1931): N. Ravn Nielsen (f. 1901).

Adresse: Frederiksborggade 4, Kbhvn. K.

O. Nielsen, købmandsforretning og trælasthandel. Grundl. i 1854 af Jens Martin Lund. Indehavere (siden 1947): Brødrene Ove Nielsen (f. 1903) og P. O. Nielsen (f. 1907).

Adresse: Gentoftegade 45, Gentofte.

O. Justinus Nielsen, manufakturforretning. Grundl. d. 12. aug. 1904 af Justinus Nielsen (f. 1875, d. 1935). I 1935 overtaget af S. Justinus Nielsen (f. 1908).

Adresse: Adelgade 29, Hobro.

Ole Nielsen, tømrerforretning. Grundl. 11. febr. 1897 af Ole Nielsen (f. 1868), der fremdeles er indehaver af forretningen.

Adresse: Vestergade 19, Køge.

O. P. Nielsen, isenkramfirma. Grundl. d. 1. sept. 1887 af O. P. Nielsen (f. 20. sept. 1861, d. 26. febr. 1922), efter hvem firmaet videreføres af sønnen, den



O. P. Nielsen

nuværende indehaver, C. C. Nielsen (f. 2. april 1895). Firmaet grundlagdes i Vestergade nr. 2 og et par år efter erhvervedes ejendommen Vestergade nr. 4 og nr. 6, og forretningen flyttedes hertil. Firmaet har ved siden af isenkram justervæsenets udsalg af vægte og lodder samt fabrikation af artikler for hønserier (kyllingemoderen „Putten“ etc.). I 1935 åbnedes tillige en afdeling for køkkenudstyr, glas og porcelæn.

Adresse: Vestergade 4-6, Kbhvn. K.

Otto Nielsen, isenkram- og trælast. Grundlagt før 1760, i hvilket år P. E. Jensens sønner drev isenkramforretning på stedet. Den 12. nov. 1875 overtaget af Otto Nielsen (f. 1853, d. 1927), der i 1900 udvidede virksomheden med trælasthandel. Fra 1927 drevs forretningen af Otto Niensens søn, konsul Carl Nielsen (f. 1886, d. 1945). Indehavere siden 1945: Fru M. E. M. Nielsen og Otto E. Aarsleff Nielsen (f. 1. aug. 1920).

Adresse: Mellemgade 22, Nyborg.

Otto Nielsen & Hansen, malerforretning. Grundl. i 1891 af K. E. Trunderup (f. 1859, d. 1931); efter denne overtaget af Otto Nielsen (f. 1885, d. 1949) og i 1949 af S. A. Hansen (f. 1918).

Adresse: Søren Møllers Gade 23, Randers.

Otto R. Nielsen, isenkramforretning. Grundl. i 1859 af Jens Christian Schou (se C. Schou's fabrikker). I 1867 overtaget af Frantz Jensen og senere af Jens Larsen. Den 1. nov. 1906 overtoges forretningen af Otto R. Nielsen (f. 5. febr. 1881), som i 1946 optog Tage Nielsen (f. 29. marts 1907) som medindehaver.

Adresse: Torvegården, Nørresundby.

Ove Nielsen, manufakturforretning. Grundl. i aug. 1889 af C. Møller (d. 1936). Indehaver (siden 1. juli 1946): Ove Nielsen (f. 1904).

Adresse: Brædstrup.

P. Nielsen, vognfabrik. Grundl. d. 1. nov. 1899 af P. Nielsen (f. 1875, d. 1933). I 1933 overtaget af sønnen, Knud Nielsen (f. 1904).

Adresse: N-Jernbanevej 8, Hillerød.

P. Nielsen & Co., handskeforretning. Grundl. d. 1. juli 1876 af Niels Peter Nielsen (f. 1854, d. 1935). Nuværende indehaver: Ellen Boven-schulte.

Adresse: Frederiksberggade 36, Kbhvn. K.

P. A. Nielsen, mæglerforretning. Grundl. ca. 1880 af P. C. C. Nielsen. Indehaver siden 1913: P. A. Nielsen (f. 1888).

Adresse: Havnen, Faaborg.

P. A. Nielsen & Co., udlejningsforretning. Grundl. d. 1. dec. 1820 som møbelhandlerfirma af Peter Adolph Nielsen (f. 1791, d. 1855); i 1853 optoges hans sønner, Carl Valdemar Nielsen (f. 1828, d. 1884) og Peter Adolph Nielsen (f. 1818, d. 1884) i firmaet; efter faderens død antoges det nuværende firmanavn. I 1884 overtoges virksomheden af Rudolph Peter Nielsen (f. 1858, d. 1938) og Axel Valdemar Nielsen (f. 1863, d. 1936), sønner af henholdsvis P. A. og C. V. Nielsen. Axel Vald. Nielsen var eneindehaver af firmaet fra 1902 til sin død i 1936, og det overtoges da af hans enke, fru Wilia Nielsen; samtidig overtog A. V. Niensens kompagnon i salgsvirksomheden for møbler denne virksomhed (se P. A. Nielsen & Co.'s Eftf.). Siden 1925 bestyres udlejningsforretningen af prokurist S. Hammerich (f. 1890). Firmaet drives nu udelukkende som udlejningsvirksomhed.

Adresse: Skindergade 28, Kbhvn. K.

P. A. Nielsen & Co.'s Eftf., Asbjørn Møbler, møbelfirma. Grundl. d. 1. dec. 1820 af Peter Adolph Nielsen (f. 1791, d. 1855). Firmaet udskiltes fra udlejningsfirmaet P. A. Nielsen & Co. (se dette) i 1925, da den daværende indehaver af dette firma, Valdemar Nielsen (f. 1863, d. 1936), optog sin mangeårige forretningsfører, snedkermester P. Asbjørn (f. 9. nov. 1890) som medindehaver. Denne overtog i 1936 firmaet som eneindehaver. I 1948 blev dennes søn, Mogens Asbjørn (f. 15. febr. 1918), optaget som medindehaver.

Adresse: Skindergade 28-32, Kbhvn. K.

P. C. Nielsen & Kemp, import- og eksportforretning. Grundl. i 1879 af grosserer P. C. Nielsen der udtrådte af firmaet i 1911.

I 1907 indtrådte grosserer Otto Kemp (f. 1880) som medindehaver af firmaet og var fra 1911 til 1920 eneindehaver; i 1920 optoges grosserer S. E. J. Nielsen (f. 1887) som medindehaver og disse er fremdeles indehaver af firmaet.

Firmaet har igennem årene drevet en meget betydelig forretning i korn, foderstoffer, kunst-

gødning, frø, kul, koks og andre grovvarer samt i kolonialvarer og flere andre artikler væsentligst import og eksport og som repræsentanter for førende udenlandske huse, hvorunder firmaet solgte de første oversøiske foderladninger til Danmark. Firmaet har optaget produktion og eksport af østersskaller og strandskal-ler og kalkfoder og oparbejdede en meget stor eksport-forretning heri. Senere er optaget forskellige produktioner som fabrikation af tørrede cichorierødder, sukkerrødder, malt og lignende, endvidere fabrikation af eddike og tilsluttende artikler. Firmaet har optaget fabrikation og eksport af kiselgur til isolering m.m., og eksporterer til en række lande.

Firmaet har afdelinger i København og Århus, samt agenturer på alle større udenlandske pladser. I 1931 udskiltes firmaets kulafdeling i et selvstændigt interessentskab under navn „Importkompagniet“ I/S, Odense, med grosserer O. V. Kemp, grosserer S. E. J. Nielsen og grosserer M. P. Hansen (f. 1893) alle af Odense som ansvarlige indehavere og interessenter.

I 1942 udskiltes firmaets frøafdeling i et selvstændigt interessentskab under navnet „Nielsen & Kemps Frøforretning“ I/S, Odense, med grosserer O. V. Kemp, grosserer S. E. J. Nielsen og grosserer Fr. Hansen som ansvarlige indehavere og medinteressenter, alle af Odense.

Adresse: Nørrebro 91, Odense.

Peder Nielsen A/S, Pedershaab, fabrik for bygningsbeslag m. m. Grundl. i 1877 i Tylstrup af Peder Nielsen (f. 1854, d. 1936) og i 1886 flyttet til Brønderslev. Omdannet til aktieselskab i 1919. Nuværende direktion: Niels Juul Nielsen (f. 1885) og dennes datter, fru R. Juul Langeland (f. 1909).

Adresse: Brønderslev.

P. F. Nielsen's Eftf. A/S, trikotagefabrik, fabrikation af børnekonfektion samt handel en gros. Grundl. d. 6. okt. 1870 af Palle Fløe Nielsen (f. 1839, d. 1905). I 1899 optoges Søren Mikkelsen Christensen (f. 1857) og Frederik Christian Nørsgaard (f. 1853) i firmaet, og disse overtog firmaet, da P. F. Nielsen i 1903 udtrådte af det. I 1928 omdannedes virksomheden til et aktieselskab. Bestyrelsen består af direktør H. Maibøll, der er formand (f. 1888), overretssagfører Axel E. Larsen (f. 1888), oberstløjtnant Max Nørsgaard (f. 1886) og fru direktør Ingeborg Maibøll (f. 1903).

Adresse: Nørregade 24, Kbhvn. K.

P. M. Nielsen, agenturforretning, kulforhandler. Grundl. d. 1. maj 1904 af Hans Peter Marinus Nielsen (f. 1879); i 1942 optoges sønnen, Carl Johan Nielsen (f. 1909), som medindehaver.

Adresse: Østergade 19, Silkeborg.

Poul Nielsen, betonvarefabrik. Grundl. i 1909 af Poul Nielsen (f. 1876), som fremdeles er indehaver af forretningen.

Adresse: Næstvedvej 1, Frederiksberg, Sorø.

P. P. Nielsen, købmandsforretning, kaffebrænderi. Grundl. i 1828 af A. Lublin. Indehaver siden 1946: P. P. Nielsen (f. 1921).

Adresse: Vestergade 17, Sakskøbing.

P. Th. Nielsen & Søn, urmager- og optikerforretning. Grundl. d. 15. maj 1882 af Julius E. Hansen (f. 1856, d. 1900). Den 1. okt 1903 overtaget af P. Th. Nielsen (f. 1. april 1863, d. 1946), der i 1937 optog sin søn, P. Aa. Høyrup Nielsen (f. 26. juli 1912), som medindehaver. Efter P. Th. Niensens død videreføres forretningen af sønnen som eneindehaver.

Adresse: Nørrebrogade 53 A, Kbhvn. N.

Rasmus Nielsen's Pengeskabsfabrik. Grundl. d. 1. nov. 1905 af Rasmus Nielsen (f. 1875, d. 1938); efter dennes død overtaget af enken, fru Hedvig Nielsen (f. 1884, d. 1946); i 1942 overtaget af sønnen, Rasmus Nielsen (f. 1919).

Adresse: Ole Rømers Gade 98, Århus.

R. J. Nielsen, trævarefabrik. Grundl. i 1876 af R. J. Nielsen (f. 1836, d. 1920). Nuværende indehaver: fru Petra Nielsen.

Adresse: Kraghave pr. Nykøbing F.

Samuel Kierkegaard Nielsen, købmandsforretning. Grundl. 1896 af S. L. Nielsen. Indehaver (siden 1928): Samuel Kierkegaard Nielsen.

Adresse: Bredgade 46, Ikast.

S. I. Nielsen, manufakturforretning. Grundl. i 1868 af Chr. Nielsen (f. 1844, d. 1919). Overtaget i 1919 af sønnen, S. I. Nielsen (f. 1875, d. 1941), og i 1941 af dennes enke.

Adresse: Tarm.

Sophus Nielsen, købmandsforretning, kolonial en gros. Den først kendte ejer af denne forretning var Klaus Jacob Klausen, der overtog den i 1767. I 1907 overtaget af Sophus Nielsen (f. 1883, d. 1940) og i 1940 af dennes enke, fru Edel Nielsen (f. 1884) med Arthur Hansen (f. 1897) som forretningsleder.

Adresse: Møllergade 70, Svendborg.

Svend Nielsen, købmandsforretning. Grundl. i 1889 af C. Mogensen. Indehaver (siden 1941): Svend Nielsen (f. 1913).

Adresse: Storegade 26, Hadsund.

Søren Nielsen, manufakturforretning. Grundl. i 1809 af manufakturhandler Roeskilde. Indehaver (siden 1917): Søren Nielsen (f. 1878).

Adresse: Kordilgade 28, Kalundborg.

Th. Nielsen, urmager- og guldsmedeforretning. Grundl. i 1844 af N. Nielsen (f. 1819, d. 1906). Indehaver (siden 1. nov. 1898): sønnesønnen, Th. Nielsen (f. 1874).

Adresse: Nørregade 8, Fakse.

Th. Nielsen's Bogtrykkeri ved Hansen & Ovesen. Grundl. d. 1. juli 1875 af T. P. A. Nielsen (f. 26. jan. 1845, d. 1915). Efter grundlæggerens død fortsattes forretningen af enkefru Dorothea Nielsen, indtil den i 1928 blev overtaget af de nuværende indehavere: Aage C. C. Hansen (f. 1884) og J. C. Ovesen (f. 1895).

Adresse: Store Regnegade 26 C, Kbhvn. K.

Th. Nielsen's Eftf., Arthur Pedersen, købmandsforretning. Grundl. i 1850 af Thorv. Nielsen. Nuværende indehaver: Arthur Pedersen (f. 1902).

Adresse: Ørstedsgade 30, Rudkøbing.

Thorvald Nielsen, købmandsforretning. Grundl. i 1881 af Chr. Jensen; i 1910 overtaget af Thorvald Nielsen (f. 1886), der i 1941 optog sin søn, Knud Martin Nielsen (f. 1914), som medindehaver.

Adresse: Østergrave 26, Randers.

Th. Th. Nielsen, kornforretning og brændsels-handel. Grundl. d. 20. sept. 1902 af Therkel Theodor Nielsen (f. 1877, d. 1937). Nuværende indehaver: Niels Nielsen (f. 1907).

Adresse: Tinglev.

V. Nielsen, cigar- og tobaksfabrik. Grundl. d. 23. okt. 1907 af V. Nielsen (f. 1883), der fremdeles er indehaver af firmaet.

Adresse: Adelgade 58, Bogense.

Vagn Nielsen, manufakturforretning. Grundl. i 1865 af Peter Hansen (f. 1836, d. 1907). Den nuværende indehaver, Vagn Nielsen (f. 1918), overtog forretningen d. 1. april 1948.

Adresse: Storegade 452 B, Ribe.

Vald. Nielsen, entreprenørforretning, tømmerhandel. Grundl. i 1898 på Jagtvejen af Harald Nielsen (f. 1854, d. 1912). I 1902 flyttedes forretningen til den nuværende adresse, og samme år indtrådte sønnen, den nuværende indehaver, Valdemar Nielsen (f. 1885), i firmaet. Firmaet køber gamle huse til nedbrydning.

Adresse: Jagtvej 117, Kbhvn. N.

Vald. Nielsen's Metalvarefabrik. Grundl. d. 24. nov. 1896 af Jørgen Peter Valdemar Nielsen (f. 1867, d. 1934). I 1934 overtaget af sønnen, Thorvald Nielsen (f. 1892).

Adresse: Thoravej 35, Kbhvn. NV.

Viggo Nielsen, boghandel og musikforretning. Grundl. d. 1. maj 1903 af Viggo Nielsen, der stadig er indehaver af forretningen.

Adresse: Istedgade 64, Kbhvn. V.

Wilh. Nielsen, købmands- og skibsprovianteringsforretning. Grundl. i det 18. århundrede. Indehaver (siden 1926): Wilh. Nielsen (f. 1900).

Adresse: Engberggården, Sakskøbing.

Wilh. Nielsen, smedie og maskinfabrik. Grundl. ca. 1840 af smedemester Wraae; fortsat af sønnen, Chr. Wraae (f. 1860, d. 1914) og efter denne af enken med Wilh. Nielsen (f. 1888) som forretningsfører; i 1924 overtaget af sidstnævnte; i 1949 blev dennes søn, Jørgen Nielsen (f. 1919), medindehaver.

Adresse: Østergade 22, Nørresundby.

William Nielsen & Søn, Magasin du Nord, manufakturforretning. Grundl. af Albert Kindt (f. 1862, d. 1936). Overtaget d. 1. marts 1908 af William Nielsen (f. 1881), der i 1948 optog sin søn, O. Nielsen (f. 1911) som medindehaver.

Adresse: Torvet, Sæby.

C. Niemann & Co.'s Eftf., manufakturforretning. Grundl. d. 10. marts 1893 af Carl Niemann (f. 1865, d. 1942). I 1942 overtaget af Kaj Tackmann (f. 1908).

Adresse: Danmarksgade 67, Frederikshavn.

J. Kr. Nikolaisen, maskin- og støbegodsforretning. Grundl. d. 16. juni 1904 af Jens Kristian Nikolaisen (f. 1867, d. 1936). Efter dennes død overtaget af hans enke, fru Marie Nikolaisen (f. 1869).

Adresse: Holstebro.

Restaurant Nimb. Grundl. i 1877 i Tivoli (Divan I) af Vilhelm Christoffer Nimb (f. 1830, d. 1900) og hustru Louise Sofie Thora Nimb, f. Gunst (f. 1843, d. 1903). I 1935 overgik restauranten til restaurant Wivex (se denne).

Adresse: Bernstorffsgade 5, Kbhvn. V.

Brødrene Nipper, skibsbyggeri. Grundl. d. 15. marts 1905 af brødrene Sofus J. Nipper (f. 1873) og Søren J. Nipper (f. 1882). Sidstnævnte udtrådte i 1930; s. å. optoges Sofus J. Nippers søn, Arthur Nipper (f. 1900) som medindehaver.

Adresse: Havnen, Skagen.

Nissen's Fabrikker A/S, sennepsfabrik og eddikebryggeri. Grundl. i 1732 af Hans Lau. Omdannet til aktieselskab i 1909. Nuværende indehaver: Th. Tvede.

Adresse: Svanevej 3-7, Kbhvn. NV.

Alfred Nissen, vinimport. Grundl. i 1869 af C. F. Strøgh. Den nuværende indehaver, Alfred Nissen (f. 1904), overtog firmaet i 1935; indtil 1950 under firmanavnet C. F. Strøgh's Eftf.

Adresse: Storegade 11, Tønder.

Knud P. Nissen & Søn, møbelfabrik. Grundl. i 1903 af Knud P. Nissen (f. 1876), som i 1946 optog sin søn, K. V. Nissen (f. 1905) som medindehaver.

Adresse: Frederiksgade 23, Skive.

P. B. Nissen & Søn, blikkenslager- og installationsforretning. Grundl. d. 2. okt. 1855 af P. B. Nissen (f. 1826, d. 1896). Indehaver fra 1930 til -50: Johs. Nissen (f. 1893, d. 1950).

Adresse: Nørregade 26, Horsens.

Th. Nissen, bageri. Grundl. ca. 1870. I 1936 overtaget af Th. Nissen (f. 13. jan. 1914).

Adresse: Algade 37, Korsør.

Wilh. Nissen, herrehattefirma. Grundl. d. 29. okt. 1895 af Wilh. Nissen (f. 1865, d. 1936). I 1936 overtaget af sønnerne, Viggo Christian Nissen (f. 1897) og Gustav Wilhelm Nissen (f. 1891).

Adresse: Vesterbrogade 54, Kbhvn. V.

P. Nitschke, gravørfirma. Grundl. d. 8. nov. 1897 af P. Nitschke (f. 1875), der fremdeles er indehaver af firmaet.

Adresse: Nørrebrogade 5, Kbhvn. N.

Nivaagaards Teglværk. I 1707 blev en af Nivaas bondegårde, som var overgivet til dronning Louise (f. 1667, d. 1721) (Frederik IV's dronning) nedlagt og et teglværk anlagdes for at brænde teglsten til dronningens byggeri: Hirschholm Slot. Nogen tid derefter blev teglværket tilfæstet murermester Lars Eriksen (f. 1753). Efter dennes død faldt det tilbage til staten og forpagtedes nogle år senere til garver Hans Peter Frode i Helsingør. 1766 solgtes teglværket for en årlig afgift til Jørgen Birch, som skulle svare afgiften „så længe materiale til værkets drift bevisligen findes tilstrækkeligt“. I 1781 blev den næste indehaver Jacob Kielskov, fritaget for at svare afgiften, da driften ikke kunne svare sig, og teglbrændingen ophørte.

I de følgende 80 år skiftede teglværket bestandig ejere, men det var først da grosserer Alfred Hage (f. 1803, d. 1872), i 1862 erhvervede Nivaagaard at teglbrændingen virkelig blev genoptaget og driften rationaliseret. Der blev i 1864 bygget en stor ringovn og i 1870 blev der indsat maskiner og den lange skibsmole blev anlagt.

Efter Alfred Hages død i 1872 blev teglværket overtaget af sønnen, Johannes Hage (f. 1842, d. 1923). Under dennes ledelse moderniseredes teglværket igen i 1918.

Johannes Hage døde i 1923 og teglværket og de øvrige ejendomme tilfaldt Den Hageske Stiftelse, som opretholder Nivaagaard Rekonvalescenthjem for nervelidende.

Daglig leder af teglværket: inspektør Th. Andersson.

Administrator og formand for bestyrelsen er nu landsretssagfører Mogens Moltke-Leth (f. 1908).

Adresse: Nivaa.

G. Noack, grossererforretning (levnedsmiddel-eksport). Grundl. d. 8. febr. 1876 af Gustav Noack (f. 1. sept. 1850, d. 1. juni 1904). I 1904 overtaget af broderen, Holger Noack (f. 7. april 1866, d. 24. nov. 1938), der i 1922 optog N. C. Groes-Petersen (f. 15. aug. 1874, d. 1944) som medindehaver. I 1934 optoges Poul Kjersgaard (f. 1885, d. 1939) og Andreas Jacobsen (f. 28. juni 1885). Nuværende indehavere: Andreas Jacobsen og Ejnar Madsen (f. 7. juli 1891); sidstnævnte optoges i firmaet d. i. marts 1939.

Adresse: Toldbodgade 20, Kbhvn. K.

E. Nobel, cigar- og tobaksfabrikker. Grundl. 1806 af Christian Kastrop, der havde fabrik i den firmaet tilhørende ejendom Vestergade 11 (tidligere 44). I året 1854 overdrog Kastrop sin virksomhed til fabrikant E. F. Nobel (f. 1810, d. 1892), der 1835 havde grundlagt firmaet E. Nobel, Nykøbing F.

Efter overtagelsen af virksomheden i København flyttede E. F. Nobel til København,

og overlod ledelsen af fabrikken i Nykøbing til B. C. Nobel (f. 1825, d. 1890) og H. Baagøe (d. 1900), der senere overtog denne virksomhed for egen regning.

Da virksomheden i København hurtigt udvikledes, byggede E. F. Nobel en cigarfabrik på Frederiksberg (på Den kgl. Porcelænsfabriks nuværende grund) og en skråtobaksfabrik på Christianshavn, Prinsessegade 60 (tidligere 50). Ved et mageskifte med Den kgl. Porcelænsfabrik overtog E. F. Nobel sidstnævnte ejendom Prinsessegade 62 (tidligere 52) hjørnet af Bådsmadsstræde, medens porcelænsfabrikken overtog ejendommen på Frederiksberg, og hele firmaet E. Nobels virksomhed var derefter samlet på Christianshavn dog med kontor og udsalg på Vestergade.

I 1855 optog E. F. Nobel fabrikant T. S. Braun som medindehaver, og i 1879 optoges E. F. Nobels søn, Chr. P. Nobel (f. 1841, d. 1899), som medindehaver.

I året 1887 optoges T. S. Brauns søn, P. Braun, som medindehaver, men året efter deltes virksomheden, idet E. F. Nobel og Chr. P. Nobel overtog cigar- & røgtobaksfabrikationen, medens P. Braun og dennes broder, H. J. Braun, overtog skrå- & snusfabrikationen under firma: Brødr. Braun. T. S. Braun var året forud, 1887, afgået ved døden.

I 1892 afgik E. F. Nobel ved døden, og firmaet E. Nobel fortsattes derefter med Chr. P. Nobel som eneindehaver. Chr. P. Nobel afgik ved døden 1899, og firmaet førtes derefter videre med dennes enke, fru Nanna Nobel, som eneindehaver, samme år optoges dog Chr. P. Nobels og fru Nanna Nobels søn, E. F. Nobel (f. 1875, d. 1941), som medindehaver.

Firmaet E. Nobel Nykøbing F. blev ført videre af ovennævnte B. C. Nobel og H. Baagøe indtil 1890, hvor B. C. Nobel afgik ved døden. Samme år optog H. Baagøe B. C. Nobels søn, Emil Nobel (f. 1861, d. 1906), som medindehaver. H. Baagøe afgik ved døden 1900, og Emil Nobel førte derefter virksomheden videre til sin død 1906. firmaet overtoges derefter af dennes enke, Emma Nobel, der samme år optog H. Nobel (f. 1880) (søn af ovennævnte Chr. P. Nobel og fru Nanna Nobel) som medindehaver. I 1908 overtoges imidlertid firmaet E. Nobel, Nykøbing F., af firmaet E. Nobel, København, og H. Nobel indtrådte som medindehaver af dette firma, hvis øvrige indehavere var enkefru Nanna Nobel (d. 1939) og E. F. Nobel.

Ved en sammenslutning med firmaerne Chr. Augustinus og A/S Horwitz & Kattentid dannede firmaet E. Nobel i 1919 A/S De Danske Cigar- & Tobaksfabrikker, i hvis direktion E. F. Nobel og H. Nobel indtrådte.

I 1938 købte E. F. Nobel og H. Nobel E. Nobels Fabrikker ud af dette selskab, og fortsatte nu firmaet E. Nobel København & Nykøbing F. som eneindehavere.

Efter E. F. Nobels død 1941 indtrådte en søn, B. Nobel, som medindehaver, og i 1945 indtrådte en søn af H. Nobel, H. J. Nobel, som medindehaver.

Adresse: Prinsessegade 62, Kbhvn. K.

Nobis Mølle ved Kn. L. Hansen, brødfabrik. Grundl. i d. 17. århundrede. Nuværende indehaver (fra 1950): Knud Lydike Hansen (f. 1898).

Adresse: Birkerød.

L. Noch, Lundquist og Olsen's Eftf. ved Aage W. Nielsen, forgylderi og rammeetablissement. Grundl. d. 1. nov. 1900 af A. Jensen (d. 1904) og C. F. L. Noch (f. 20. april 1863, d. 24. april 1915), hvis enke, forgyldermester fru K. S. M. Noch (f. 4. okt. 1872), videreførte forretningen. Den 1. marts 1931 overtoges firmaet Lundquist & Olsen, og de to firmaer sammensluttedes. I 1944 overtoges virksomheden af den nuværende indehaver, Aage W. Nielsen (f. 18. nov. 1893). Firmaet har udført flere store arbejder til Christiansborg Slot og forskellige andre bygninger.

Adresse: Pilestræde 41, Kbhvn. K.

Noes & Kvistgaard, guldsmedeforretning. Grundl. d. 18. febr. 1908 af Valdemar Noes (f. 1880, d. 1950). I 1950 overtaget af Henry Noes (f. 1918) og P. L. Kvistgaard (f. 1904).

Adresse: Nørregade 6, Holstebro.

Nolfis mekaniske Møbler A/S, møbelforretning og -fabrik. Grundl. i 1908 af Aage K. Nolfi (f. 1883). Omdannet til aktieselskab i 1939 med grundlæggeren som direktør. Nuværende direktør og formand for bestyrelsen: læge, fru Kirstine Nolfi.

Adresse: Gammel Kongevej 1, Kbhvn. V.

K. M. Nonved, vaskeri. Grundl. d. 2. maj 1877 af H. Frederiksen og i 1923 overtaget af K. M. Nonved (f. 1885).

Adresse: Østergade 53, Odense.

M. P. Madsen Norby's Maskinsnedkeri. Grundl. d. 29. sept. 1904 af M. P. Madsen Norby (f. 1874, d. 1946). I 1946 overtaget af sønnen, V. Madsen Norby (f. 1913).

Adresse: Helgolandsgade 29, Holstebro.

Aage Nord, dameskrædderi. Grundl. i 1895 af fru Oda Tapdrup. I marts 1928 overtaget af Aage Nord (f. 1885).

Adresse: Bredgade 23, Kbhvn. K.

Anna Nord's Eftf. ved A. H. Christoffersen & Chr. Jensen, vildthandel. Grundl. i 1864 af enkefru H. Nord. Nuværende indehavere: A. H. Christoffersen (f. 1886) og Chr. Jensen (f. 1897).

Adresse: Vester Voldgade 90, Kbhvn. V.

Nordborg Sparekasse. Grundl. d. 28. aug. 1862. Direktør (siden 1942): borgmester P. Blomgren (f. 1903).

Adresse: Nordborg.

Hotel Nordby. Grundl. ca. 1870. Indehaver (siden 1. maj 1941): Karl Johan Poulsen (f. 1912).

Adresse: Nordby, Fanø.

Nordby Tømmerhandel, S. Brinch Hansen. Grundl. ca. 1870 af Johannes C. V. Mathiesen (f. 1843, d. 1928). Indehaver (siden 1907): S. Brinch Hansen (f. 1881).

Adresse: Nordby, Fanø.

Forsikrings-Aktieselskabet Norden. Stiftet d. 26. jan. 1906.

Bestyrelsen består af højesteretssagfører H. H. Bruun (f. 1884), direktør Knud Nielsen (f. 1887), direktør A. G. Rasmussen (f. 1893), direktør F. L. Crone (f. 1888) og direktør Holger Lemvigh (f. 1879), Århus.

Den administrerende direktør er ovennævnte F. L. Crone, som tiltrådte i 1932.

Adresse: Niels Brocks Gade 1, Kbhvn. V.

Forsikringsaktieselskabet Nordeuropa, se Carl Martens.

Nordfalsters Bank A/S. Grundl. d. 23. nov. 1895. Direktør (siden 1932): Aage Olsen (f. 1903).

Adresse: Stubbekøbing.

Nordisk Annoncebureau A/S. Grundl. i 1896 af Albinus Larsen. I 1930 omdannet til aktieselskab. Grundlæggeren er stadig bureauxs direktør.

Adresse: Købmagergade 3, Kbhvn. K.

Nordisk Blacking Co. tekn.-kemisk Fabrik A/S. Grundl. d. 10. okt. 1901 af H. C. Christensen (f. 1871, d. 1936). I 1908 overgik virksomheden til et aktieselskab, for hvilket H. C. Christensen fortsatte som direktør.

Selskabets nuværende bestyrelse består af: redaktør K. Seier Larsen, grosserer Henry Olsson, fru Emma Pedersen og landsretssagfører K. L. Thoft, som er formand for bestyrelsen.

Direktion: Carl Johan Nielsen.

Firmaet startede i små beskedne lokaler i Falkoner Allé. I 1912 flyttede selskabet til egen ejendom på Lærkevej, hvor det fortsat har til huse. I 1942 købte selskabet en større fabriksgrund i Gladsaxe, hvor der for tiden opføres en moderne fabriksbygning til udvidelse af fabriken på Lærkevej.

Adresse: Lærkevej 11, Kbhvn. NV.

Nordisk Brandforsikring A/S. Stiftet d. 30. sept. 1897. Blandt de danske forsikringsaktieselskaber, der er oprettet med direkte tegning af brandforsikring som hovedformål, står A/S Nordisk Brandforsikring som det tredieældste i rækken. Selskabet oprettedes og har igennem årene virket i nær tilknytning til A/S Nordisk Gjenforsikrings Selskab.

Aktiekapitalen androg oprindeligt 4 millioner kr., hvoraf 10 % indbetalt. I 1917 indbetaltes yderligere 15 %, og ved overførsel fra reservefonden forøgedes pr. 1. jan. 1929 den indbetalte del til 30 %. Aktiekapitalen udvidedes pr. 1. juli 1929 til 6 millioner kr. med 30 % indbetalt. Ved overførsel fra et afskrivningsfond for aktionærernes forskrivninger forøgedes pr. 1. jan. 1938 den indbetalte del af aktiekapitalen fra 30 % til 35 %; pr. 1. jan. 1950 forhøjet til 36 %.

I Danmark overtager selskabet forsikringer

i følgende brancher: brandforsikring (siden 1898), driftstabsforsikring (siden 1911), tyveriforsikring (siden 1898), kombineret grund-ejerforsikring (siden 1926), vandledningsskade-forsikring (siden 1915), glasforsikring (siden 1926), cykletyveriforsikring (siden 1930) m. m.; yderligere tegnes til Nordisk Livsforsikrings-A/S af 1897 og Nordisk Ulykkesforsikrings-A/S af 1898 livs-, ulykkes-, ansvars- og automobilforsikringer m. m.

I andre lande tegnes direkte forsikringer i Norge (siden 1899), Sverige (siden 1898) og Island (siden 1898). Tidligere generalagenturer i Frankrig, Holland, Meksiko, Spanien og Tyskland er nedlagt.

Indirekte forretning overtages i alle brancher, også livsforsikring.

Ved udgangen af 1949 var forsikringsbestanden i direkte forretning sammensat af ca. 175.000 forsikringer med en samlet forsikringssum paa godt 2½ milliarder kr.

Præmieindtægten androg i 1949: direkte forretning: ca. 4 millioner kr. Indirekte forretning: ca. 2,8 millioner kr. Ialt ca. 6,8 millioner kr. De samlede reserver udgjorde pr. 1. jan. 1950 ca. 8,6 millioner kr., fordelt med godt 5,4 millioner kr. på de tekniske reserver og 3,2 millioner kr. på andre reserver.

Bestyrelsens formænd: borgmester L. Borup (f. 1836, d. 1903) (1897-1903), højsteretsadvokat Ludv. Arntzen (f. 1844, d. 1913) (1903-13), højsteretsassessor V. Ingerslev (f. 1838, d. 1923) (1913-23), direktør C. A. Iversen (f. 1855, d. 1934) (1923-31), direktør Chr. Magnussen (f. 1860, d. 1940) (1931-39) og overretssagfører Niels Olesen (f. 1881) (fra 1939).

Direktionen fra 1897-1931: Chr. Magnussen.

Nuværende direktion: civilingeniør Poul Serup (f. 1884).

Prokurister: underdirektør O. Jeller, akquisitionschef T. M. Balling og direktionssekretær Johs. Wogelius Nielsen.

Adresse: Grønningen 25, Kbhvn. K.

Nordisk Cyklefabrik A/S. Grundl. i 1895 af fabrikant H. P. Hansen (f. 14. marts 1877).

Virksomheden begyndte i Fakse under meget beskedne forhold og flyttede i 1910 til København, først til Mariendalsvej og derefter til

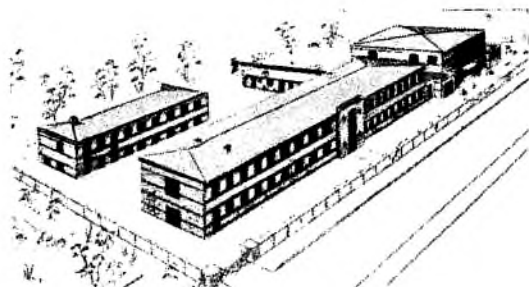

Nordisk Cyklefabrik

det gamle banegårdsterræn. Da banegårdsterrænet skulle bebygges, måtte man se sig om efter nye lokaler og byggede i 1932 den nuværende fabrik i Linde Allé. Fabrikken er gen-

nem årene blevet udvidet betydeligt, således at firmaet i dag beskæftiger ca. 75 personer. I 1935 omdannedes virksomheden til et aktieselskab under navnet H. P. Hansen's Cyklefabrik A/S med H. P. Hansen og Theodor Holm (f. 21. nov. 1878) som direktører. Efter at H. P. Hansen var trådt tilbage, ledede Theodor Holm virksomheden indtil 1948, hvor Vilh. Jørgensen (f. 27. marts 1896) indtrådte i direktionen. Vilh. Jørgensen har været tilknyttet branchen siden 1913. Bestyrelsen består af direktørerne samt overretssagfører Oluf Bay (f. 1877).

I 1940 ændredes firmanavnet til Nordisk Cyklefabrik A/S. Aktiekapitalen er på 300.000 kr. Fabrikationen omfatter cyklestel, cyklestyr som bifirma.

Under samme ledelse drives Nordisk Cykle Pneumatik Agentur (se dette).

Adresse: Linde Allé 51-53, Kbhvn. Vanløse.

Nordisk Cykle Pneumatik Agentur, cyklegummi og specielle cykledele til grossister. Indehaver: direktør Theodor Holm (f. 21. nov. 1878).

Forretningen er oprindelig grundlagt d. 20. nov. 1879 af generalkonsul Jens Peter Andersen (f. 28. sept. 1855 i Neder Draaby, Frederiksborg amt, d. 2. juli 1914) som læder, skind og agenturforretning. I året 1910 udskiltes afdelingen for pneumatik, og et aktieselskab dannedes under ledelse af direktørerne Holger Hjorth og Theodor Holm. Dette aktieselskab havde i en årrække generalagenturet i Skandinavien for den verdenskendte franske fabrik Michelin for salget af automobilgummi og cyklegummi, med kontorer og lager i Reventlowsgade. Senere overtog den franske fabrik imidlertid selv salget af automobilgummi fra egen afdeling i København.

Aktieselskabet ophævedes i året 1932, og direktør Theodor Holm overtog for egen regning fortsættelsen af denne afdeling.

Afdelingen for læder og skind fortsættes under Firma I. Andersen jun. & Co. (se dette).

Nordisk Cykle Pneumatik Agentur driver i dag en omfattende forretning i hele Skandinavien med cyklegummi og forskellige specialiteter, især til racercykler, som forhandles til grossister og fabrikanter indenfor cyklebranchen. Under samme ledelse er også optaget fabrikationen af cyklestel og cyklestyr, idet direktør Theodor Holm sammen med Vilh. Jørgensen (f. 27. marts 1896) har ledelsen af Nordisk Cyklefabrik A/S (se dette).

Adresse: Linde Allé 51-53, Kbhvn. Vanløse.

Nordisk Droge- & Kemikalieforretning A/S, se side 441.



Theodor Holm

Nordisk Elektricitets Selskab, fabrik for elektroinstallationsartikler. Grundl. d. 12. nov. 1908 af J. P. Jacobsen og H. F. Jensen. Nuværende indehaver: civilingeniør O. Ekman (f. 1885).
Adresse: Ellebjergrvej 50, Kbhvn. SV.

Nordisk Elektrisk Apparatfabrik ved Vald. Selmer Trane. Grundl. d. 4. juli 1906 af Vald. Selmer Trane (f. 1875), der fremdeles er indehaver af firmaet. Efter ingeniøruddannelse i Mittweida var grundlæggeren knyttet til forskellige ingeniørfirmaer i Tyskland og U.S.A., indtil han d. 4. juli 1906 startede sit firma for fremstilling af elektriske igangsætnings- og regulerings-apparater.

Virksomheden beskæftiger nu ca. 120 personer.

Adresse: Haraldsgade 6, Kbhvn. N.

Nordisk Essens Fabrik A/S. Grundl. i 1909 af et kommanditselskab med H. B. Schousboe og Th. M. Madsen som ansvarhavende deltagere. Overtaget af Johs. Thomsen 1913. Omdannet til aktieselskab i 1947. Nuværende direktion: A. Thomsen (f. 1882), Flemming Thomsen (f. 1923) og Uffe Thomsen (f. 1925).

Adresse: Sankt Knuds Vej 7, Kbhvn. V.

Nordisk Farvefabrik, N. Willandsen's Eftf. ved Herman Andersen. Grundl. i 1899 af Nicolai Willandsen. Nuværende indehaver: Herm. Andersen (f. 1884).

Adresse: Fælledvej 14, Kbhvn. N.

Nordisk Films Kompagni A/S. I 1905 startede Ole Olsen (f. 1863, d. 1943). Nordisk Films-Kompagni. Den 6. nov. 1906 stiftedes A/S Nordisk Films Kompagni med Ole Olsen som direktør. Fra 1911-22 var denne generaldirektør og formand for selskabets bestyrelse. Nuværende direktion: Holger Brøndum (f. 1899) og Olaf Dalsgaard-Olsen (f. 1903).

Adresse: Frederiksberggade 25, Kbhvn. K.

Nordisk Fjerfabrik A/S. Stiftet d. 20. marts 1901 som aktieselskab på initiativ af senere generalkonsul H. O. Lange (f. 1877), som siden stiftelsen har ledet virksomheden som adm. direktør. I 1947 indtrådte konsul Kaj Neckelmann (f. 1892) i direktionen.

Adresse: Gittervej, Frihavnen, Kbhvn. Ø.

Nordisk Flag- & Fanefabrik ved Harry Jacobsen. Grundl. i 1885. Oprindeligt anmeldt under firmanavnet Nordisk Flagfabrik ved Ludv. Houmann af dettes eneindehaver F. L. F. Houmann. I 1909 overtoges firmaet af Anker Kruse Houmann Wilmer under navnet Nordisk Flag- & Fanefabrik ved Anker Wilmer. Den nuværende indehaver, konsul Harry Jacobsen (f. 1886), overtog virksomheden i 1919.

Adresse: Frederiksberggade 26, Kbhvn. K.



Harry Jacobsen

Adresse: Frederiksberggade 26, Kbhvn. K.

Nordisk Frøkontor A/S. Grundl. i året 1879 af Ludvig Søren Lyngbye.

I 1891 optoges Boldt Andreas Jørgensen som medindehaver af firmaet. Grundlæggeren, L. S. Lyngbye, udtrådte af firmaet i 1892. I 1917 omdannedes det til aktieselskabet Nordisk Frøkontor, og B. A. Jørgensen udtrådte.

Bestyrelsens nuværende formand: overretssagfører Hans Madsen (f. 1887).

Selskabets nuværende direktør: I. Leser Pedersen (f. 1908).

Adresse: Havnegade 39, Kbhvn. K.

Nordisk Gjenforsikrings Selskab A/S. Stiftet d. 20. juni 1894. Dets første bestyrelse var: Peter Carl Christian Olsen (f. 1866, d. 1926), Carl Emil Will (f. 1850, d. 1927), Carl August Julius Borgen (f. 1850, d. 1923) og Charles Alfred Iversen (f. 1855, d. 1934).

Nuværende bestyrelse: professor, rektor for Polyteknisk Læreanstalt, Anker Engelund (f. 1889), der er formand, kreditforeningsdirektør, højesteretssagfører Th. Thorsteinsson (f. 1889), der er næstformand, professor, dr. polit. Carl Iversen (f. 1899), grosserer Rudolph Schmidt (f. 1886), direktør Jac. Tannenberg (f. 1883) og direktør V. Thiele (f. 1881).

Nuværende direktion: Jac. Tannenberg (f. 1883), Leif Kofoed (f. 1901) og Kaj Dethmer (f. 1893).

Aktiekapital 10 mill. kr., hvoraf 70 % er indbetalt Reserve- og sikkerhedsfond pr. 30. juni 1949: kr. 12.762.657. Præmie-, skades- og erstatningsreserver pr. 30. juni 1949: kr. 74.612.695.

Adresse: Grønningen 23, Kbhvn. K.

Nordisk Glødelampe Industri A/S. Grundl. i 1911 af et aktieselskab (første vedtægter af 20. okt. s. å.) under navnet Asta, Dansk Fabrik for Metalrådslamper. I 1919 ændredes navnet til det nuværende. I 1935 overtog selskabet aktieselskabet Osram, der havde drevet virksomhed siden 1920.

Direktør: Søren Madsen (f. 1896).

Adresse: Sølvgade 10, Kbhvn. K.

Nordisk Gummi & Guttapercha Co. A/S. Grundl. d. 10. dec. 1884 af Fr. Bauer (d. 1932). Omdannet til aktieselskab i 1932. Nuværende direktør: E. G. Kofoed (f. 1898).

Adresse: Ved Amagerbanen 17, Kbhvn. S.

Nordisk Handels-Hus A/S, kolonial en gros. Grundl. i 1911 af H. P. Christensen. Omdannet til et aktieselskab i 1945 med grundlæggeren som formand for bestyrelsen. Direktør siden 1945: K. Malthe Olsen (f. 1911).

Adresse: Frithiof Nansens Plads 8-10, Kbhvn. K.

Nordisk Import-Forretning, fyldepenneforretning. Grundl. d. 26. okt. 1905 af Søren Sørensen (f. 1878), som fremdeles er indehaver af firmaet.

Adresse: Vendersgade 6, Fredericia.

NORDISK DROGE- & KEMIKALIEFORRETNING A/S

Virksomheden blev under navnet Nordisk Droge- & Kemikalieforretning grundlagt i 1903, da Chr. E. Emborg begyndte at drive en grosforretning med apotekerverer og enkelte andre artikler. Omsætningen voksede hurtigt, der blev brug for mere kapital, end grundlæggeren rådede over, og nogle år senere indtrådte Henry Warthoe som medindehaver. I de nærmest følgende år oparbejdedes en efter skandinaviske forhold betydelig omsætning i Danmark, Finland, Island, Norge og Sverige, og da firmaets stadige vækst fordrede mere kapital, omdannedes det i 1918 til et aktieselskab, hvis egenkapital (aktiekapital + reserver) pr. 31. december 1949 udgjorde ca. 3,6 millioner kroner.

Samtidig med at selskabet i 1932 opnåede indenrigsministeriets anerkendelse som „kontrolleret laboratorium“, påbegyndtes fabrikationen af sådanne sammensatte lægemidler, som apotekere ser deres fordel ved at købe fra „kontrollerede“ fabrikker:



Interior fra Ragnagade 9

plastre, medicinske ekstrakter, injectabilia, piller, tabletter o. m. a.

I årenes løb udvidedes fabrikationen til også at omfatte syntetisk fremstilling af en række små-kemikalier, og i 1940 optoges på selskabets landbrugsejendomme, der spænder over ca. 340 tdr. land, dyrkningen af læge-

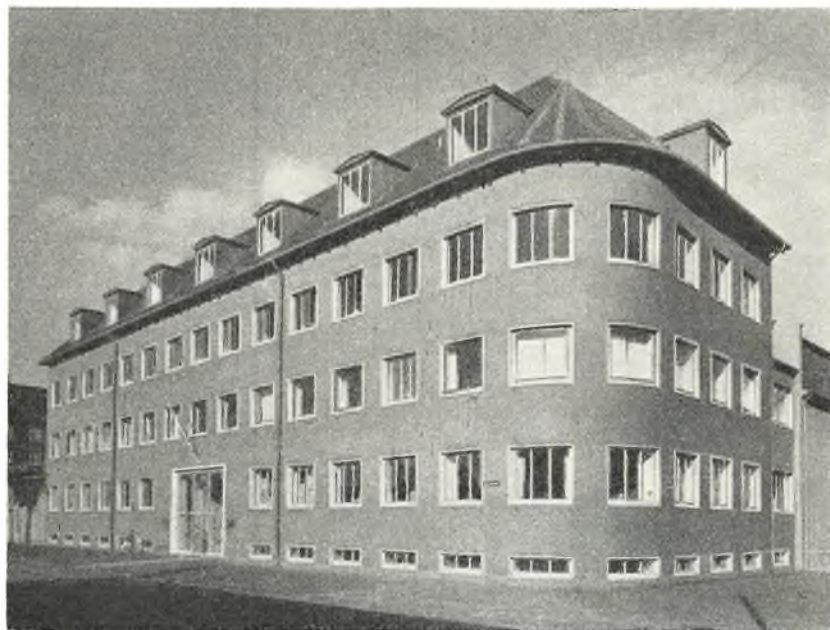

Ragnagade nr. 9

planter som baldrian, belladonna, bulmeurt, fingerbøl o. a. Denne del af virksomheden blev bragt til ophør i 1945.

Det er dog handelen med andres produkter — europæiske og oversøiske — der udgør den overvejende del af firmaets omsætning.

Selskabet er leverandør af rå- og hjælpestoffer til praktisk taget alle grene af den danske industri: tekstil - farve og lak - læder - plastic - nærings- og nydelsesmiddel - kosmetik - den farmaceutiske industri og flere andre.

Selskabet har filialer i Aalborg og Århus.

Bestyrelse: direktør, cand. pharm. Johs. Hørslev, landsretssagfører Erik Petri og direktør, cand. pharm. Erik Hørslev.

Administrerende direktør: Johs. Hørslev.
Adresse: Ragnagade 9, København Ø.

Nordisk Kaffe Kompagni A/S. Stiftet d. 22. april 1896 på initiativ af P. Carl Petersen (f. 1863, d. 1945), der i 1894 havde stiftet et firma i eget navn. Direktør: 1896-1908: Christian Jørgensen (f. 1859, d. 1911); 1908-45: P. Carl Petersen; fra 1946: C. O. Achen (f. 1896).

Adresse: Frihavnen, Gittervej, Kbhvn. Ø.

Nordisk Kulsyrefabrik A/S. Stiftet d. 8. febr. 1896 på initiativ af fabrikant F. E. Kühle. Direktør fra 1896-1940: cand. pharm. Johan Gormsen (f. 1870); fra 1940: dennes søn, Tage Gormsen (f. 1900).

Adresse: Gammel Køge Landevej 7, Kbhvn. Valby.

Nordisk Konditorvareforretning A/S, konditorvarer en gros. Grundl. i 1906 af Chr. S. Blumensaadt (f. 1881, d. 1950). I 1950 overgået til aktieselskab med Sander Chr. Blumensaadt som direktør.

Adresse: Stoltenbergsgade 3, Kbhvn. V.

Nordisk Livsforsikrings-Aktieselskab af 1897. Stiftet d. 3. maj 1897. Dets første direktion bestod af: Villads Emanuel Gamborg f. 1865, d. 1929), Niels Thomasius Neergaard (f. 1854,



Nordisk Livsforsikrings-Aktieselskab af 1897

d. 1936) og Gerhard Müller Rée (f. 1858, d. 1931).

Nuværende direktion: Højesteretssagfører Oluf Petersen (f. 1889) og G. E. Riemann (f. 1889).

Vicedirektører: cand. polit. Carl Jensen (f. 1897) og cand. polit. S. A. Rasmussen (f. 1899).
Adresse: Grønningen 17, Kbhvn. K.

Nordisk Optik & Mekanik ved J. Wentzel-Hansen. Grundl. i 1902 af mekaniker Skaanstrom. Nuværende indehaver: J. Wentzel-Hansen (f. 1876).

Adresse: Gærdes Allé 11, Hellerup.

Nordisk Pigekonfektion ved C. F. Hermansen. Grundl. d. 17. april 1866 af Thorvald Berg (f. 1834, d. 1905). I 1896 overtaget af Sophus Jensen (f. 1852, d. 1919). I 1913 optoges C. F. Hermansen (f. 1882) som medindehaver og efter Sophus Jensens død i 1919 overtog han firmaet som eneindehaver.

Adresse: Tordenskjoldsgade 27, Kbhvn. K.

Nordisk Simplex A/S., fabrik for rør og fittings til håndværk og industri, specielt til elektrisk installation. Grundl. i 1907 af N. V. Nielsen, G. E. V. Mathiessen og H. S. Bork. I 1910 omdannedes virksomheden til aktieselskab med grundlæggerne som bestyrelse og C. Nielsen som direktør. Han afløstes i 1926 af H. Dahl-Hansen (f. 1879, d. 1945); efter dennes død tiltrådte den nuværende direktør, R. Blent-Hansen (f. 1891).

Selskabets bestyrelse består nu af direktør, civilingeniør Poul Frydlund (f. 1891), formand, direktør, civilingeniør C. Duzaine-Hansen (f. 1887), direktør Alfr. Kruse (f. 1890), grosserer Chr. Borg (f. 1892), inspektør K. J. Holst og ingeniør H. J. Willumsen.

Aktiekapitalen er på 800.000 kr.

Adresse: Scandiagade 31, Kbhvn. SV.

Nordisk Skindbeklædning, handske- og skindbeklædningsfabrik. Grundl. d. 12. okt. 1870 i Odense af Johan Bjørkegren. Flyttet til Kbhvn. i 1884. Omdannet til aktieselskab i 1947. Nuværende direktion: Arne Hanstad og C. L. Friedberg.

Adresse: Blegdamsvej 34, Kbhvn. N.

A/S Nordisk Tapet Industri, Tapetfabrikken Aladdin. Grundl. 4. marts 1911 af L. J. Jørgensen (f. 1880) og C. G. Mammen (f. 1879, d. 31. marts 1932). Førstnævnte udtrådte i 1933. I 1915 omdannet til aktieselskab.

Bestyrelsen består nu af fru Ingeborg Mammen (f. 1882), der er direktør, frk. Tove Mammen (f. 1907) og overretssagfører Hildebert Madsen (f. 1888).

I 1924 købte C. G. Mammen tapetfabriken i Viborg for egen regning, denne drives stadig af selskabet.

Adresse: Sigbrits Allé 6, Kbhvn. S.

Nordisk Trikotagefabrik. Grundl. i 1904 af Johan Johansen. I 1926 blev virksomheden overtaget af H. C. Mørk (f. 1892) som eneindehaver. Fabriken har i de senere år som speciale fremstillet herresokker.

Adresse: Sønderbro 7, Haderslev.

Nordisk Ulykkesforsikrings-Aktieselskab af 1898. Stiftet d. 19. april 1898. Selskabets første direktion bestod af: Villads Emanuel Gamborg (f. 1865, d. 1929), Niels Thomasius Neergaard (f. 1854, d. 1936) og Gerhard Müller Rée (f. 1858, d. 1931). Nuværende direktion: højesteretssagfører Oluf Petersen (f. 1889) og G. E. Riemann (f. 1889). Vicedirektører: Carl Jensen (f. 1897) og S. A. Rasmussen (f. 1899).

Adresse: Grønningen 17, Kbhvn. K.

Nordiske Auer Kompagni A/S, fabrikation og handel en gros navnlig med artikler for gas og elektricitet. Stiftet d. 26. okt. 1895. Nuværende direktør: Verner Grubert.

Adresse: Fredericiagade 15, Kbhvn. K.



C. G. Mammen

NORDISKE KABEL- OG TRAADFABRIKER A/S

omfatter følgende tre virksomheder: Kabelværket på Frederiksberg, Valseværket i Sundbyøster på Amager og Traadværket i Middelfart.

Kabelværket. Virksomheden blev under navnet „Nordisk Kabelfabrik“ grundlagt af ingeniør H. P. Prior (f. 1866, d. 1936), som d. 1. september 1891 oprettede en fabrik for elektriske kabler og ledninger i Kannikestræde nr. 14 i København; men allerede i 1893 måtte virksomheden flyttes til større og mere tidssvarende lokaler i Ryesgade nr. 105. De efterfølgende års stærke udvikling inden for den elektrotekniske industri og den deraf følgende forøgede efterspørgsel efter elektriske kabler og ledninger bevirkede imidlertid, at en ny udvidelse af kabelfabriken var nødvendig, men da pladsen i Ryesgade ikke tillod en sådan, besluttedes det i 1906 at bygge et kabelværk på en dertil erhvervet grund på Frederiksberg, hvor der var gode muligheder for yderligere udvidelse. Det har derved været muligt, efterhånden som udviklingen krævede det, at udvide produktionsrammerne, og Kabelværket på Frederiksberg er derfor i dag et fuldt moderne anlæg, der kan tilfredsstille de voksende krav, som udviklingen af elektroteknikken fører med sig.

På Kabelværkets grund ligger iøvrigt selskabets administrationsbygning (opført 1938-39), hvor direktion og hovedkontor har sine lokaler.

Traadværket. Initiativet til oprettelsen af et trådværk udgik fra en kreds af mænd inden for handels-, industri- og bankverdenen, og da kabelfabriken var storforbruger af kobbertråd, som måtte importeres fra udlandet, var det naturligt, at den nævnte kreds kom i forbindelse med ingeniør H. P. Prior. Resultatet af de førte forhandlinger blev, at „Nordisk Kabelfabrik“ omdannedes til et aktieselskab under navn Nordiske Kabel- og Traadfabriker, og d. 15. april 1899 åbnedes driften af Traadværket i Middelfart. I begyndelsen fremstillede kobbertråd, almindelig blank og galvaniseret jerntråd, pigtråd og søm, men efterhånden slog man også ind på andre fabrikationer, og i dag fremstiller fabriken tråd og båndjern, søm, kramper, skruer, kæder, møbelfjedre, hestekosøm etc. Fremstillingen af kobbertråd er senere overflyttet til Kabelværket.

Valseværket. I året 1907 overtog sel-

skabet Frederiksværk Valseværk, som var blevet grundlagt omkring år 1800. Værket blev flyttet fra Frederiksværk til Sundby på Amager, hvor det efter genopbygningen blev sat i drift i jan. 1909. Værket fremstiller halvfabrikata af metaller, såsom plader, rør, stænger og profiler.

Selskabet. Aktieselskabet Nordiske Kabel- og Traadfabriker stiftedes d. 21. febr. 1898 ved overtagelse af den af ingeniør Prior grundlagte fabrik. Ingeniør H. P.

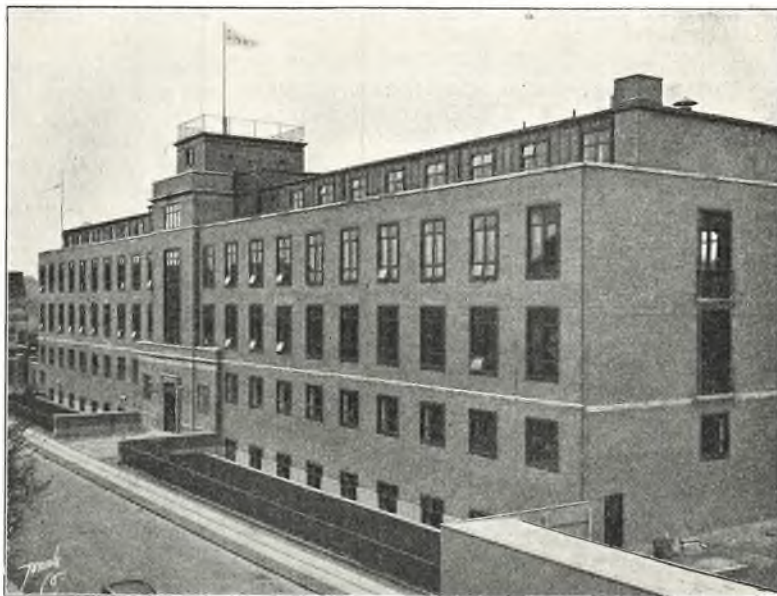

Administrationsbygningen

Prior blev selskabets første administrerende direktør, og aktiekapitalen blev fastsat til 750.000 kr., men er senere udvidet, sidst i 1948 til 22.500.000 kr. Desuden er der i 1939 oprettet et holdingselskab, med en nuværende aktiekapital på 16.500.000 kr., der under navnet Nordisk Industri Holding A/S arbejder i nøje tilknytning til selskabet. Jerntraadspinderiet A/S i Varde, som A/S Nordiske Kabel- og Traadfabriker overtog i 1919, ejes nu af holdingselskabet.

Nuværende bestyrelse:

Gesandt N. P. Arnstedt (f. 20. sept. 1882)
Fh. borgmester Vilh. Fischer (f. 15. aug. 1877)
Direktør Henry P. Lading (f. 1. maj 1881),
formand
Direktør Vilhelm Nielsen (f. 14. nov. 1869)
Direktør Bent Suenson (f. 27. okt. 1902)
Direktør, generalkonsul Erik Thune (f. 2. okt. 1893).

Nuværende direktion:

Jørgen Knudtzon (f. 24. april 1894), adm.
direktør og
P. J. Rasmussen (f. 11. juni 1888), tekn. direktør.

Adresse: La Coursevej 7, Kbhvn. F.

Nordiske Møbelpakhus A/S, møbler, tæpper, gardiner etc. Grundl. d. 25. juni 1903 af W. Hj. Schaeffer (f. 1881). Omdannet til aktieselskab i 1940 med grundlæggeren som direktør. Adresse: Rosenborggade 3, Kbhvn. K.

Nordjysk Kalk & Mørtel A/S, se Jydske Kalkværker A/S.

Nordjysk Hudekompagni. Under dette firma fortsættes en ældre forretning, grundl. i 1893 af S. Skipper (f. 1871, d. 1938) som købmandsforretning.

Indehavere siden 1947: S. Larsen (f. 1904) og H. Nedergaard Jensen (f. 1912).

Adresse: Nørregade 10, Nørresundby.

Nordjyllands Bogtrykkeri, Carl Schølin's Eftf. Grundl. d. 6. sept. 1897. I 1915 overtoges virksomheden af Carl Schølin (d. 1936); i 1937 af O. Riisgaard Mortensen (f. 1890).

Adresse: Sankelmarksgade 9, Aalborg.

Hotel Nordland A/S. Grundl. under navnet Provinshotellet i 1904. Direktør (fra 1950): Henrik Hansen (f. 1891).

Adresse: Vesterbrogade 22, Kbhvn. V.

Nordlandets Handelshus ved Peter Kure, købmandsforretning. Grundl. af M. Chr. Kure (f. 1859, d. 1931), der i 1899 afstod forretningen til et aktieselskab med Peter Kure (f. 1872) som direktør. Denne overtog i 1933 forretningen som eneindehaver.

Adresse: Allinge.

Nordre Jernstøberi, Carl Bidstrup. Grundl. i 1845. Overtaget i 1895 af Carl Bidstrup. Direktør siden 1922: Carl Blem Bidstrup (f. 1892).

Adresse: Rønne.

W. Nordsig & Co. A/S, farve og lak, fabrikation og en gros. Grundl. i 1902 af Johannes Nordsig. I 1915 optoges sønnen, Wald. Nordsig som medindehaver, og i 1924 udtrådte grundlæggeren. Samme år indtrådte cand. polyt. Sigurd Dyrup i firmaet, men han udtrådte i 1928 og stiftede sit eget firma. Den 25. febr. 1928 stiftedes et aktieselskab til fortsættelse af virksomheden. Efter W. Nordsigs død i 1934 er M. Christensen enedirektør.

Selskabets nuværende bestyrelse består af direktøren samt af grosserer Poul Berg og landsretssagfører Hans Jensen.

Adresse: Vesterbrogade 62 D, Kbhvn. V.

Dagbladet Nordsjælland — Helsingørs Avis (konservativ). Grundl. d. 27. sept. 1798 af C. Michaelsen under navnet: „Helsingørsbladet“. I 1832 overtoges bladet af pastor P. V. Grüner, som samtidig ændrede navnet til Helsingørs Avis. I 1936 købte redaktør J. P. Junggreen Lunn (f. 1892) Helsingørs Avis, som sammen sluttedes med Dagbladet Nordsjælland (grundl. 1891), der fra den 1. jan. 1939 udgår som Dagbladet Nordsjælland — Helsingørs Avis. Samme år overtoges Helsingørs Centraltrykkeri, grundl. i 1891 af O. Kunze og senere overtaget af J. P. Junggreen Lunn. Nuværende indehaver af bladet og bogtrykkeriet: Holger Salomon. Chefredaktør: Sten Strube.

Adresse: Stengade 26, Helsingør.

Nordsjællands Venstreblad (radikalt dagblad). Grundl. d. 1. april 1905 af en kreds af egnens beboere. Bladets første redaktion bestod af: Holger Bernild (f. 1878) og N. P. Jensen (f. 1876). Nuværende ejer: A/S Nordsjællands Venstreblad. Nuværende redaktør: Fr. Kristensen (f. 1897).

Adresse: Søndre Jernbanevej, Hillerød.

Den Nordslesvigske Folkebank A/S. Grundl. d. 8. juni 1872. Aktiekapital: 1 mill. kr. Nuværende direktion: Nis Erichsen (f. 1895) (siden 1931) og Johann W. Hansen (f. 1893) (siden 1943).

Adresse: Storegade 18, Aabenraa.

P. Nordsten, Hillerød Jernstøberi & Maskinfabrik ved M. Nordsten. Grundl. d. 31. okt. 1877 af P. Nordsten (f. 18. febr. 1840 i Rørbæk, d. 10. juli 1918 i Hillerød).

Ved grundlæggerens død i 1918 overtaget af sønnen, den nuværende indehaver, fabrikanter, civilingeniør M. Nordsten (f. 21. maj 1883).

Nordsten fabrikker tærskværker, halm-presser, radsåmaskinerne Ceres og Demeter, breddsåmaskiner, der nu mest anvendes som gødningspredere, samt Steno Kværne og Cambridgetromler.

Nordsten's fabrik er den største danske landbrugsmaskinfabrik og har opnået Grand Prix ved verdensudstillingen i Paris 1937 og Bruxelles 1910 og 1935. Fabrikken har eksporteret maskiner til alle verdensdele.



M. Nordsten



Interiør fra fabrikken

Nordsten's støberi leverer foruden maskingods til egne landbrugsmaskiner, betydelige mængder støbegods såvel masseartikler som specialgods.

Adresse: Hillerød.

P. Norkjær, tømmerforretning. Grundl. i 1910 af P. Norkjær (f. 1880), der stadig er indehaver af virksomheden.

Adresse: Sankt Knuds Vej 9, Kbhvn. V.

Nornotryk A/S (Nordisk Nodestik- og Trykkeri samt litografisk Etablissement). Grundl. i 1894 af E. V. Jensen (f. 1856, d. 1901), efter hvis død det købtes af C. K. O. Drewes (f. 1865); i 1908 købt af J. U. Angstrøm (f. 1863) og 1910 overtaget af Otto Ochs (f. 1875, d. 1931) og W. M. Crass; sidstnævnte udtrådte i 1916. I 1919 omdannet til kommanditselskab med Otto Ochs som ansvarlig deltager. Omdannet til aktieselskab d. 12. sept. 1932. Prokurist: fru Paula Marie Ebba Høegh-Guldberg (f. 6. juli 1888).

Adresse: Bredgade 25 E, Kbhvn. K.

Johannes Nors, købmandsforretning. Grundl. d. 1. nov. 1907 af Johannes Nors (f. 1884, d. 1948). Den 1. aug. 1950 overtaget af Valdemar Skrubbeltrang.

Adresse: Brædstrup.

Norsk Farsforretning. Grundl. i 1907 af frk. Bastine Erichsen. Overtoges i 1918 af frk. Petra Sletten og direktør Johs. Andersen. Efter sidstnævntes død i 1937 trådte datteren, fru Elsa Fenneberg, i 1941 ind som medejer ved siden af frk. Sletten. Den daglige ledelse forestås af direktør C. Kongstad.

Virksomheden omfatter nu en fabrik for fremstilling af finere kødfars, fiskefars, pølser m. m. samt 10 egne udsalg i Stor-København.

Adresse: Vesterbrogade 80, København V.

O. H. Norsker, viktualiehandel. Grundl. d. 25. okt. 1897 af I. A. Norsker (f. 1863). I 1927 indtrådte sønnen, O. H. Norsker (f. 1904), som medindehaver, og siden 1932 som eneindehaver.

Adresse: Larsbjørnsstræde 21, Kbhvn. K.

Carl Norstrand A/S, grossererfirma, kulimport. Grundl. d. 22. okt. 1874 af Carl Claus Heinrich Norstrand (f. 1852, d. 1912), der i 1898 optog sønnen, Franz Norstrand (f. 1876, d. 1948), i firmaet. Denne var eneindehaver af firmaet fra faderens død til 1931, da det omdannedes til aktieselskab, i hvis bestyrelse han indtrådte som formand. Selskabets nuværende direktion består af Aage E. Schwartz (f. 1901) (siden 1931), og Finn A. C. Norstrand (f. 1907) (siden 1941) og Skjold Hansen (f. 1906) (siden 1950).

Bestyrelsen består af direktør Finn A. C. Norstrand, baron R. Wedell-Wedellsborg (f. 1868) og højesteretssagfører Carl Heise (f. 1898).

Aktiekapital: kr. 1.250.000.

Adresse: Dagmarhus, Kbhvn. V.

Halfdan Norstrand, tekstil en gros. Grundl. d. 3. febr. 1910 af Halfdan Norstrand (f. 1888), der stadig er indehaver af firmaet.

Adresse: Vestre Boulevard 11, Kbhvn. V.

North Jutland Butter Export Association, se Nørrejydske Smørekseksportforening.

H. R. Norup, materialhandel og parfumeri. Grundl. d. 1. juli 1866 af brødrene Müller. Indehaver siden 1923: cand. pharm. H. R. Norup (f. 1890).

Adresse: Torvegade 6, Randers.

Ny Dag, socialdemokratisk dagblad. Grundl. d. 1. okt. 1900 med Sofus Bresemann (f. 1864, d. 1945) som redaktør. Nuværende redaktør (siden 1949): Carl Emil Hansen.

Adresse: Jernbanegade 8, Nakskov.

Ny jydsk Land-Hypotekforening, stiftet d. 10. febr. 1906. Nuværende adm. direktør (siden 1933): overretssagfører H. A. Dal (f. 1879).

Adresse: Østergade 4, Århus.

Ny jydsk Kjøbstad-Creditforening (Den ny Creditforening af Kjøbstadgrundejere i Nørrejylland). Stiftet d. 25. jan. 1871. Foreningen yder lån i grundejendomme i alle jydsk købstæder. Nuværende direktion: cand. jur. Ove Hjelm (f. 1882), adm. direktør, landsretssagfører Otto Larsen (f. 1890) og arkitekt Ejnar Poulsen (f. 1897).

Adresse: Boulevarden 69, Århus.

Aktieselskabet Ny Kalkbrænderi. Stiftet d. 24. dec. 1889 af grosserer Valdemar Petersen (d. 1917), grosserer H. A. Frimodt (d. 1906), murermester H. N. Fusing (d. 1914) og fabrikant G. Kähler (d. 1913), med det formål at drive brydning af kalksten, kalkbrænderi, mørtelfabrikation, murstensfabrikation og anden beslægtet virksomhed, samt deltagelse i driften af lignende virksomheder, og handels-, rederi-, havne- og landbrugsvirksomhed.

Aktiekapitalen er kr. 2.000.000,00.

Selskabet ejer havneanlæg i Kalkbrænderihavnen og i Kastrup og driver her kalkbrænderi, mørtelfabrikation og kalksandstøvsfabrikation m. m. Endvidere ejer selskabet Boesdal ny Kalkværk ved Rødvig og Glatved Kalkbrud og er interesseret i en række andre virksomheder, hvoraf nævnes A/S Kjøbenhavns Mørtelværker, Farum Sten- og Gruskompagni A/S, Vejmaterialefabriken „Pankas“ A/S m. fl.

Den nuværende bestyrelse består af: arkitekt Andr. Fusing, grosserer M. L. Frimodt, civilingeniør G. Kähler, kommandørkaptajn K. von Schinkel og civilingeniør C. F. Spangenberg.

Direktion: civilingeniør C. F. Spangenberg.

Adresse: Købmagergade 57, Kbhvn. K.

Ny Tid, dagblad. Bladet startede d. 1. okt. 1887 under navn af „Nordjyllands Arbejderblad“. Bladets første redaktør var: N. L. Christensen (d. 1922). Nuværende chefredaktør: P. Kristensen (f. 1907).

Adresse: Boulevarden 34, Aalborg.

Nybo Hagelskær Trælasthandel. Grundl. i 1911 af L. Nybo Hagelskær (f. 1885). Indehaver (siden 1947): Karl E. Christensen (f. 1908).

Adresse: Ikast.



Nyboders Bageri ved Holger Nielsen. Grundl. ca. 1705. Nuværende indehaver: Holger Nielsen. Adresse: Borgergade 134, Kbhvn. K.

Arnold Nyborg, isenkramforretning. Grundl. d. 12. maj 1881 af H. M. Schubert (d. 1912). I 1912 overtaget af H. M. Pedersen (d. 1923) og i 1923 af Arnold Nyborg (f. 1888). Adresse: Ribe.

Harald Nyborg, isenkram-, våben og bøsseamerforretning. Grundl. i nov. 1839 af G. Sillo. Den 19. marts 1904 overtaget af Harald Nyborg (f. 1880, d. 1944); derefter videreført af enken. Adresse: Vestergade 65, Odense.

Nyborg Avis. Grundl. d. 1. sept. 1851 af bogtrykker N. C. Schmidt med C. Langberg som redaktør. Overgik i 1900 til aktieselskabet Nyborg Avis, der samtidig købte Nyborg Dagblad, grundlagt 1885 af N. G. Calberg. Sidstnævnte blads redaktør siden 1896, Niels Egebjerg (f. 1871) fortsatte som redaktør af begge aviser, som han i 1908 købte af aktieselskabet. I tilknytning til Nyborg Avis driver redaktør Egebjerg Nyborg Bogtrykkeri. (Egebjergs.) Adresse: Nørre Voldgade 33, Nyborg.

Nyborg Cichorietørreri, se Nyborg Kulimport og Nyborg Cichorietørreri A/S.

Nyborg Cykle- og Sportsforretning, Gottorp & Schrøder-Hansen. Grundl. 1892 af Ferd. Gottorp (f. 1855, d. 1940). Indehaver siden 1939: Axel Schrøder-Hansen (f. 1911). Adresse: Baggergade 2, Nyborg.

Nyborg Dampvaskeri. Grundl. i 1896 af J. Chr. Jensen (f. 1874). I 1918 overtoges virksomheden af grundlæggerens broder, Martin Vilhelm Jensen (f. 1872). I 1950 overtoges den af sidstnævntes søn, Olaf Jensen (f. 1910). I 1936 udvidedes virksomheden med et kemisk tøjrenseri, der ledes af Martin Vilhelm Jensens anden søn, Jørgen Colding Jensen (f. 1912). Adresse: Øster Voldgade 85, Nyborg.

Nyborg Eddikebryggeri & Konservesfabrik A/S. Grundl. i 1883 af A/S C. F. Schalburg. Den nuværende bestyrelse består af grosserer Jacob Dahl (f. 27. aug. 1892), fru H. N. Dahl (f. 29. okt. 1895) og grosserer Th. Wagnbeck (f. 1895). Aktiekapitalen er på 51.000 kr. Adresse: Fredensgade 7—9, Nyborg.

Nyborg forenede Trælastforretninger, P. Schmidt & Co. A/S. Grundl. d. 29. sept. 1817 af købmand Hans Kruse (f. 1789, d. 1857). Omdannet til aktieselskab i 1943. Nuværende direktør: P. Schmidt (f. 1884). Adresse: Strandvej 1, Nyborg.

Nyborg Honningfabrik ved C. E. Landsperg. Grundl. i 1865 af C. L. A. Landsperg (f. 1822, d. 1899), der i 1893 overdrog fabrikken til sønnen, Chr. Erik Christoffer Landsperg (f. 1854,

d. 1913). I 1916 overtog dennes søn, fabrikant, branddirektør E. Landsperg (f. 1892, d. 1949) virksomheden; efter dennes død i 1949 overtog virksomheden af fru Edal Landsperg. Adresse: Knudshovedvej 39, Nyborg.

Nyborg Jernstøberi, se Hans L. Larsen.

Nyborg Kulimport og Nyborg Cichorietørreri A/S. Grundl. i 1884 af Chr. Petersen (f. 1855, d. 1934). I 1928 overtaget af sønnen, Aage Petersen (f. 1890, d. 1937) og i okt. 1937 omdannet til aktieselskab. Nuværende direktør: Aage Mogensen (f. 1905). Adresse: Havnegade 6-12, Nyborg.

Nyborg Løve Apotek. Oprettet d. 18. aug. 1631. Apotekets første indehaver: Knud Johansen Wulff. Indehaver siden 1926: Svend Aa. Gelling-Hansen (f. 1895). Adresse: Kongegade, Nyborg.

Nyborg Materialhandel ved C. Pommerencke. Grundl. ca. 1869 af cand. pharm. Henningsen, efter hvem den videreførtes af cand. pharm. Bøving indtil 1930, af E. Nielsen til 1935 og af Hilda Ellekjær til 1937. Indehaver siden d. 1. febr. 1937: C. Pommerencke (f. 1898). Adresse: Kongegade 9, Nyborg.

Nyborg Skibsværft ved Carl Emil Koch Jensen. Grundl. i 1870 af bådebygger Jensen (f. 1836, d. 1915), og i 1908 overtaget af sønnen, skibsbygger C. E. Jensen (f. 1872, d. 1936). I 1918 omdannet til et aktieselskab med C. E. Jensen som direktør. Aktieselskabet ophævedes i 1929, og virksomheden videreførtes af et interentselskab, bestående af fru Laura Jensen og Carl Emil Koch Jensen (f. 1901). Sidstnævnte er nu eneindehaver af værftet. Adresse: Havnen, Nyborg.

Chr. Nyborg-Lassen's Eftf.'s Succ. Papirhandel en gros. Grundl. d. 21. april 1887 af Chr. Nyborg-Lassen (f. 1855, d. 1930). Nuværende indehaver: O. H. Hansen (f. 1886). Adresse: Nørre Voldgade 52, Kbhvn. K.

Ferd. V. Nybroe's Eftf. ved Chr. Haase, urmarkerforretning. Grundl. i 1884 af Ferd. V. Nybroe (f. 1859, d. 1926). Indehaver (siden 1944): Chr. Haase (f. 1915). Adresse: Gammel Kongevej 162 A, Kbhvn.V.

Forsikringsaktieselskabet Nye Danske af 1864. Stiftet d. 19. april 1864 på initiativ af daværende grosserer, konsul Luis Bramsen (f. 1819, d. 1886), som var selskabets første direktør. Han efterfulgtes i 1886 af sønnen, geheime-etatsråd Ludvig Bramsen (f. 1847, d. 1914), som i 1914 efterfulgtes af brodersønnen, cand. jur. Eigil Bramsen (f. 1877). Eigil Bramsen fratrådte i 1946, og direktionen har siden da bestået af E. Th. Kjølbye (f. 1884), J. O. Sælgild (f. 1899) og cand. act. Kaj Christensen (f. 1902). Adresse: Stormgade 2-6, Kbhvn. K.

Nyeboe & Nissen A/S, ingeniørforretning og maskinfabrik. Grundl. i april 1898 af M. Ib Nyeboe (f. 1867, d. 1946), der i december s. å. indgik kompagniskab med N. F. Nissen (f. 1869). Sidstnævnte udtrådte i 1915, og M. I. Nyeboe fortsatte firmaet alene indtil 1928, hvor det omdannedes til aktieselskab. Den første bestyrelse bestod af M. I. Nyeboe, professor E. Sparre Schou og V. E. F. J. Meyer. Selskabet lededes af bestyrelsen indtil 1935, hvor J. R. H. Stavnsbjerg (f. 1887, d. 1937) tiltrådte som direktør. Han afløstes af C. E. Sander (f. 1893). I 1943 indtrådte J. H. Thorvaldsen Brix (f. 1904) i direktionen.

Selskabets aktiekapital, der ved stiftelsen var på 250.000 kr., er nu på 1.000.000,00 kr.

Adresse: Vesterbrogade 123, Kbhvn. V.

Nygaards kemiske Tøjrensning. Grundl. i 1876 af P. Brinch. Forretningen blev i 1907 overtaget af J. Sørensen, i 1910 af Axel C. A. Nielsen (f. 1886, d. 1938) og i 1915 af fru Ida Nielsen. I 1946 blev forretningen overtaget af den nuværende indehaver Peder Nygaard Madson (f. 1900).

Adresse: Strandbygade 14, Esbjerg.

A. Arnesen Nygaard, legetøjsforretning. Grundl. d. 2. april 1898 af Chr. Andersen. I 1940 overtaget af A. Arnesen Nygaard (f. 1897).

Adresse: Godthåbsvej 55, Kbhvn. F.

H. E. Nygaard, købmandsforretning. Grundl. d. 8. maj 1869 af F. B. Thorup (f. 1844). Indehaver (siden 1948): H. E. Nygaard (f. 1917).

Adresse: Skolegade 7, Holstebro.

Nyholm & Frederiksen A/S, papirhandel en gros. Den 1. nov. 1865 overtog A. M. Nyholm (f. 1814, d. 1870) og I. A. Frederiksen (f. 1819, d. 1901) den Drewsenske Papirhandel under firma Nyholm & Frederiksen.

Omdannet til aktieselskab i 1937. Nuværende direktør: Tage Grandjean Winkelhorn (f. 1911).

Adresse: Amaliegade 34-36, Kbhvn. K.

Nykøbing F. Bryghus A/S. Stiftet d. 29. dec. 1899 af agent C. A. Quade, Maribo, højesterets-sagfører P. G. C. Jensen, Kbhvn., kancelliråd F. V. Jensen, Herning, købmand Carl Quade, Maribo og købmand Sophus A. Jensen, Maribo. Nuværende direktion: Ida J. Synnestvedt og O. H. Dræbel (f. 1895).

Adresse: Stubbekøbingvej, Nykøbing F.

Nykøbing F. Cementvarefabrik, L. P. Kristiansen & Co. Grundl. i 1899 af Ole Skov, Lauritz Mortensen og L. P. Kristiansen. Nuværende indehaver: Hans Henriksen & Co. A/S (se dette).

Adresse: Brogade 12, Nykøbing F.

Nykøbing F. Løveapotek. Oprettet d. 30. okt. 1656. Apotekets første indehaver: Christopher Heerfordt. Indehaver siden 1934: J. L. L. v. Abildgaard (f. 1904).

Adresse: Langgade 5, Nykøbing F.

Nykøbing F. Svane Apotek. Oprettet d. 25. nov. 1882. Apotekets første indehaver: Jens Christian Wewer (f. 1836, d. 1911). Indehaver siden 1947: fru Karen A. Christensen (f. 1884).

Adresse: Langgade 16, Nykøbing F.

Nykøbing M. og Omegns Sparekasse-Forening. Grundl. d. 3. febr. 1867 på initiativ af restauratør J. C. Møller.

Nuværende direktør: K. Veile (f. 1917) (siden 1946).

Tilsynsrådet består af hospitalsforstander Vilh. Bang, der er formand, tømremester M. P. Mathiasen, murermester M. L. Petersen, gårdejerne P. C. Poulsen, Tøving, Johs. Hyl- ding, Øster Assels, Tødsø og M. K. Søndergaard, Agerø, samt fh. købmand N. C. Rasmus- sen, Ø-Assels.

Adresse: Lille Torv 9, Nykøbing M.

Nykøbing M. Svaneapotek. Oprettet d. 25. maj 1804. Apotekets første indehaver var Jens Jacobsen (f. 1779, d. 1861). I 1914 overtoges det af den nuværende indehaver, Alfred Sonne (f. 1886).

Adresse: Rådhusstorvet 5, Nykøbing M.

Nykøbing nye Tømmerhandel A/S. Stiftet d. 3. sept. 1898 af købmændene Christian Møgel- vang, Andreas Peter Martin Nielsen og Chris- tian Ingvald Smith, der tillige udgjorde sel- skabets bestyrelse. Aktiekapitalen, der oprin- delig var på 60.000 kr., udvidedes i 1903 til 100.000 kr., i 1914 til 150.000 kr. og i 1920 til 250.000 kr.

Nuværende bestyrelse: bankdirektør C. F. Poulsen (f. 1872), grosserer Hagbart Møgel- vang (f. 1890) og jernhandler Asger Mathias- sen. Nuværende direktør: Torben Tommerup (f. 4. dec. 1916).

Adresse: Grønnegade, Nykøbing M.

Nykøbing S. Apotek. Oprettet d. 15. juli 1809. Den første indehaver, Hans Christian Hagen (f. 23. okt. 1781, d. 12. sept. 1816), åbnede apo- teket d. 1. jan. 1810. Samuel Stevenius (f. 6. maj 1781, d. 1. maj 1833) var indehaver fra 1812 til 1817, Johan Martin Conrad Brummer- stedt (f. 23. marts 1792, d. 15. juni 1860) fra 1817 til 1830 med Frederik Christian Knudsen som forpagter i tiden fra 1821 til 1830. Chris- tian Wilhelm Kiersing (f. 1804, d. 25. april 1873) var indehaver fra 1830 til 1844, Ludvig Edvard Degn (f. 26. sept. 1817, d. 2. juli 1907) fra 1844 til 1855, Christian Eilschou (f. 6. febr. 1818, d. 15. febr. 1905) fra 1855 til 1905, hans enke fra 1905 med bestyrere, Frederik Hans Eilschou (f. 19. dec. 1857, d. 10. maj 1927) og Emil Christian Eilschou (f. 21. dec. 1863, d. 25. april 1924), til sidstnævnte i 1915 overtog apo- teket. Den nuværende indehaver, Christian Cornelius Eilschou (f. 3. dec. 1897), overtog det i 1925.

Adresse: Nykøbing S.

Nykøbing Savværk & Maskinsnedkeri ved L. S. Poulsen. Grundl. ca. 1815 som snedker- forretning af Jacob Larsen. Indehaver (siden 1912): L. S. Poulsen (f. 1880).

Adresse: Savværksvej, Nykøbing S.

Nymølle, Jens Kofoed. Grundl. i 1851 som ak- tieselskab. Indehaver (siden 1925): Jens Ko- foed (f. 1893).

Adresse: Rønnevej, Neksø.

Camillus Nyrop's Etablissement, Nyrop og Maag A/S, kirurgisk instrumentmagerfirma. Grundl. 1838 af C. Nyrop (f. 1811, d. 1883). I 1924 sammensluttedes firmaet med Hjalmar Maags instrumentforretning og omdannedes til et aktieselskab under det nuværende firmanavn med Hjalmar Maag (f. 1890) som direktør til 1. jan. 1946. I 1946 tiltrådte Paul Schacke som adm. direktør.

Adresse: Købmagergade 43, Kbhvn. K.

Nysted Apotek. Oprettet d. 27. febr. 1827. Apotekets første indehaver: Salomon Meyer Trier. Indehaver siden 1949: frk. Anna Henriette Birgitte Jensen (f. 1898).

Adresse: Nysted.

Nysted Bryggeri. Grundl. ca. 1885 af C. M. Andresen. Overtaget i 1917 af Karl Frederiksen (f. 1875), hvis søn, Rud. Frederiksen (f. 1911), overtog bryggeriet i 1947.

Adresse: Gammel Torv 19, Nysted.

Nysted Trælasthandel A/S. Grundl. af Hans Hornemann Suhr (f. 1794, d. 1850). Omdannet til aktieselskab i 1929. Direktør (siden 1949): B. Grønning Jensen (f. 1924).

Adresse: Nysted.

Nyt Nordisk Forlag, se Arnold Busck.

Nytorv 7, kaffe- og kolonialforretning. Grundl. i 1872 af Axel Selmer. Indehaver siden 1945: I. C. Jensen (f. 1907).

Adresse: Nytorv 7, Kbhvn. K.

Næstved Bryggerier A/S, Fønixs. Grundl. d. 1. sept. 1891 af A. C. Kragh-Müller. I 1898 omdannet til aktieselskab. Overtog efterhånden de øvrige Næstved-bryggerier, således også det i 1838 grundlagte Friis'ske Bryggeri. Direktør: J. P. Dithmer (f. 1902) (siden 1938).

Adresse: Vordingborgvej 11, Næstved.

Næstved Cement- og Monierwarefabrik A/S. Grundl. i 1909 (vedtægter af 5. maj) med Jacob Th. Thanning (d. 1916), som formand og direktør. Nuværende direktør: A. Pihl-Olsen (f. 1890).

Adresse Ringstedgade 19, Næstved. Fabrikken: Skyttemarksvej 30, Næstved.

Næstved Diskontobank, Aktieselskab. Grundl. d. 9. aug. 1871 på initiativ af købmand Fr. Lud. Brandt (f. 1834, d. 1895), proprietær H. Lage (f. 1812, d. 1878) og daværende assurancebogholder S. P. Hansen (f. 1812, d. 1907) under navnet Diskonto- Laane- og Sparebanken for Næstved og Omegn. Virksomheden påbegyndtes d. 21. okt. 1871. Den 1. jan. 1938 forandredes navnet til det nuværende.

Bankens første administrerende direktør var ovennævnte S. P. Hansen. Efter dennes død tiltrådte sønnen, J. Fr. Stellfeld-Hansen (f. 1855, d. 1943) som direktør, og han ledede banken til han i 1930 trak sig tilbage. Han efterfulgtes af den nuværende direktør, Chr. Dragheim (f. 1897).

Bestyrelsens formand: gårdejer sognefoged

Ole Fr. Olsen, Blangslev (f. 12. marts 1877) og næstformand: købmand Fr. Brandt, Næstved (f. 5. april 1867).



Forretningsudvalget består af købmand Fr. Brandt, murermester Carl Andersen, Næstved (f. 1898) og gårdejer Ole Fr. Olsen, Blangslev (f. 1877).

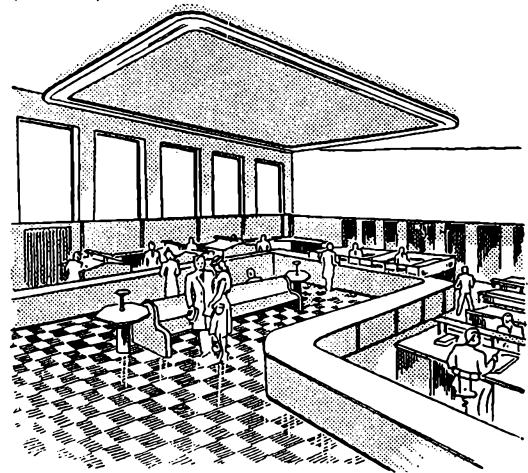

Ekspeditionslokale

Banken grundlagdes i Ringstedgade; i 1889 flyttedes den til en nybygning i Ramsherredsgade og d. 21. aug. 1937 til den nuværende ejendom.

Aktiekapital: 2 mill. kr.; reservefonds: 3.694.000 kr.

Adresse: Axeltorv 2, Næstved.

Næstved Kul- og Koks Kompagni A/S, stiftet i 1934 til overtagelse af den kul- og koksforretning, der hidtil var drevet af A/S Hans Olsen, Birksted, som var grundlagt før 1831. Nuværende direktør: C. Klitgaard Lund (f. 1892).

Adresse: Havnen, Næstved.

Næstved Løveapotek. Oprettet d. 7. juni 1640. Apotekets første indehaver: Christopher Muth. Indehaver siden 1940: Hakon Christens (f. 1903).

Adresse: Axeltorvet 12, Næstved.

Næstved Materialhandel A/S. Grundl. ca. 1897 af Edw. Schou (f. 1875, d. 1939). Omdannet til aktieselskab i 1943. Bestyrelse: landsretssagfører J. Hansen Nielsen, direktør Peter Lund og civilingeniør K. R. Andersen.

Adresse: Ringstedgade 1, Næstved.

Næstved Mineralvandsfabrik „Fortuna“, Carl Sivertsen. Grundl. i 1869 af cand. pharm. H. Milling. Indehaver (siden 1934): Carl Sivertsen (f. 1896).

Adresse: Gottliebsvej 12, Næstved.

Næstved Svaneapotek. Oprettet ved kgl. resolution af 1. okt. 1900, den første indehaver: Carl Ludvig Petersen (f. 1854, d. 1907) fik bevilling d. 19. jan. 1901 og åbnede apoteket d. 18. jan. 1902. Efter hans død blev apoteket drevet af enken med Viggo Krarup Funch (f. 1871) som bestyrer til 1914. Den 1. okt. 1914 overtog Chr. Vilh. Johnsen (f. 1860, d. 1927) apoteket, d. 20. jan. 1928 Sofus Vilh. Christensen (f. 1868) og d. 1. aug. 1937 Louis Herskind (f. 1873, d. 1941). Den 20. juli 1941 overtoges apoteket af Chr. Jacob Knudsen (f. 1890).

Adresse: Torvestræde 8, Næstved.

Næstved Tidende (Venstreblad). Grundl. d. 6. juli 1866 af typograf C. V. Petersen (f. 1832, d. 1905), der redigerede bladet indtil 1886, da sønnen, Regnar Petersen (f. 1859, d. 1912), blev redaktør. I 1894 overtog denne tillige udgivelsen sammen med sin broder, Victor Petersen (f. 1861, d. 1934). Sidstnævnte blev efter Regnar Petersens død eneudgiver med landbrugskandidat H. P. Olsen (f. 1869) som redaktør. Den 1. april 1917 overtoges bladet af et aktieselskab, hvis direktion

består af Asger Olsen (f. 1903) (der er ansvarshavende redaktør siden 1943) og Vilh. Larsen (f. 1889) (der er ansvarshavende forretningsleder siden 1917). Formand for bestyrelsen er søgnefoged, gårdejer O. F. Olsen, Blanglev.

Adresse: Ringstedgade 13, Næstved.

J. C. Nøddelund & Sønner, blikkenslagerforretning. Grundl. d. 22. jan. 1911 af Joh. Chr. Nøddelund (f. 1865, d. 1945). I 1945 overtaget af sønnerne, Joh. Chr. Nøddelund (f. 1901) og Knud Nøddelund (f. 1901).

Adresse: Vestergade 7, Nørresundby.

I. D. Nønken, bogtrykkeri. Grundl. i 1865 af J. Rasmussen. I 1919 overtaget af I. D. Nønken (f. 1885).

Adresse: St. Rådhusgade 8, Sønderborg.

Vagn Nørballes Boghandel (Alfr. Clausens Eftf.), bog-, papir- og musikhandel. Grundl. d. 1. aug. 1822 af Frederik Holm (f. 1798, d. 1850). Indehaver (siden 1928): Vagn Nørballe (f. 1904).

Adresse: Storgade 11, Sorø.

Chr. Nørbech, købmandsforretning. Grundl. d. 1. aug. 1905 af Chr. Nørbech (f. 1877), der fremdeles er indehaver af firmaet.

Adresse: Hostrupsgade 34, Silkeborg.

C. Nørbjerg, gartneri. Grundl. d. 1. okt. 1895 af Peter Holm (f. 1868). Indehaver (siden 1924): Chr. S. P. Nørbjerg (f. 1893).

Adresse: Tranebjerg, Samsø.

I. Nørby, købmandsforretning. Overtaget i 1905 af I. P. I. Nørby (f. 1873, d. 1948) og i 1948 af dennes enke, fru Martha Nørby (f. 1877).

Adresse: Asnæs.

Breinholt Nørgaards Eft., Kai Eldal, papir en gros og bogtrykkeri. Grundl. d. 18. aug. 1909 af Breinholt Nørgaard. Indehaver (siden 18. febr. 1923): Kai Eldal (f. 1897).

Adresse: Overgade 12, Odense.

Chr. Nørgaard, korn- og foderstofforretning. Grundl. i 1910 af Chr. P. Nørgaard, der fremdeles er indehaver af forretningen.

Adresse: Domhusgade 2, Kolding.

J. Nørgaard, bageri. Grundl. ca. 1874, overtaget i 1921 af den nuværende indehaver, J. Nørgaard (f. 1886).

Adresse: Jyllandsgade 12, Fredericia.

Lago Nørgaard ved K. Wedel Nørgaard, isenkramforretning. Grundl. i 1898 af Lago Nørgaard (f. 1873, d. 1918). Indehaver (siden 1936): K. Wedel Nørgaard (f. 1902).

Adresse: Smedegade 24, Horsens.

Nørholm & Lemming, dørlukkerfabrik. Grundl. d. 15. sept. 1862 af Niels Nørholm (d. 1898) som skrædderforretning, til hvilken virksomhed der i 1871 blev knyttet et udsalg af symaskiner og fabrikation af dørlukkere.

I 1896 optoges sønnen, Niels Emanuel Nørholm, i forretningen under firmanavnet N. Nørholm & Søn. I 1918 indtrådte Kai Lemming (f. 1890) i firmaet og det nuværende firmanavn dannedes; i 1920 udtrådte N. E. Nørholm.

Adresse: Sankt Peders Stræde 41, Kbhvn. K.

Chr. Nørlem, snedkerforretning. Grundl. i 1886 af Chr. Nørlem (f. 1856, d. 1936). I 1915 optoges sønnen, E. Chr. Nørlem (f. 1889), som medindehaver. Denne overtog forretningen som eneindehaver i 1933. Forretningen er grundlagt på den nuværende adresse.

Adresse: Larsbjørnsstræde 20, Kbhvn. K.

Olaf Nørlem, urmagerforretning. Grundl. i 1875 af Chr. Brandt. Indehaver (siden 1. jan. 1946): Olaf Nørlem (f. 1914).

Adresse: Frederiksborggade 21, Kbhvn. K.



Næstved Tidende

Nørre Aaby Maskinsnedkeri & Møbelfabrik A/S. Grundl. ca. 1905 af J. P. Larsen. Omdannet til aktieselskab i 1919 med J. P. Larsen som direktør. Direktør (siden 1948): C. C. Johansen (f. 1902).

Adresse: Nørre Aaby.

Nørrebros Bogtrykkeri, Kr. Eriksen. Grundl. d. 2. jan. 1866 af Kr. Eriksen (f. 1838, d. 1904). Indehaver (siden 1929): Kr. Eriksen (f. 1902).

Adresse: Prins Jørgens Gade 5, Kbhvn. N.

Nørrebros Cyklefabrik og Ovnlakkereri. Grundl. i 1906 af Axel Jacobsen. Indehavere (siden 1946): F. Nielsen, R. Olsen og K. Max Pedersen.

Adresse: Nørrebrogade 114, Kbhvn. N.

Nørrebros Dampvaskeri og Farveri samt kemisk Tøjrensningsetablisement, Valdemar Thorup. Grundl. i 1868 af N. Thøerkildsen. Indehaver siden 1914: Valdemar Thorup (f. 1888). En søn, Hans Christian Thorup (f. 1915) er prokurist i firmaet.

Adresse: Hejrevej 5, Kbhvn. NV.

Nørrebro's Maskinfabrik ved Brødrene Rønje. Grundl. i 1862 af Hans Henrik Jensen og Niels Madsen. Indehavere (siden 1920): brødrene H. P. H. Rønje (f. 1886) og N. A. Rønje (f. 1889).

Adresse: Rudkøbing.

Nørrebros Materialhandel i Aarhus, cand. pharm. Chr. Larsen's Eftf., Ove Edslev. Grundl. d. 10. maj 1898 af Chr. Larsen (f. 1868, d. 1917). Efter grundlæggerens død videreført af hans enke, fru Dorthea Larsen. I 1925 overtaget af Ove Edslev (f. 1896).

Adresse: Nørregade 2, Aarhus.

Nørrebros Messe ved P. Voss, manufakturforretning. Grundl. i 1888 af P. Voss. Nuværende indehaver: H. Voss (f. 1894).

Adresse: Nørrebrogade 25, Kbhvn. N.

Nørrebro Mølle i Horsens. Grundl. ca. 1878 af møller Jens Nielsen, efter hvem den videreførtes af enken, fru Maren Nielsen, med sønnen, Carl Nielsen, som bestyrer. I 1918 overtoges møllen af Martinus Hansen (f. 1884), som i 1919 indførte dieselmotordrift og i 1945 gik over til elektrisk drivkraft.

Adresse: Nørrebrogade 48, Horsens.

Nørrebros Røgeri. Grundl. i 1889 af I. C. Petersen (f. 1860, d. 1927). Indehaver (siden 1. marts 1949): Chr. Eskildsen (f. 1875).

Adresse: Prins Jørgens Gade 7, Kbhvn. N.

Nørrebros Sækkelager ved Niels Christensen. Grundl. d. 8. aug. 1896 af Jens Olsen (f. ca. 1864, d. 1915). Indehaver (siden 1910): Niels Christensen (f. 1876).

Adresse: Gartnergade 16, Kbhvn. N.

Nørregades Bageri. I 1810 overtog Joachim Stilling Mads Bagers enkes gamle bagergård i Slots sogn i Randers. I 1848 flyttedes forretningen til Søndergade nr. 2 og i 1943 til den nuværende adresse. Indehaver (siden 1948): Magnus Christensen (f. 1916).

Adresse: Nørregade 8, Randers.

Nørregades Hjemmebageri i Horsens. Grundl. i 1879 af fru Jensine Sørensen; den 15. okt. 1916 overtoges bageriet af fru Kirstine Teilmann (f. 1874), og i 1937 overtoges det af hendes datter, frøken Esther Teilmann.

Adresse: Nørregade 6, Horsens.

Nørregades Maskindrejeri, H. Jochimsen. Grundl. d. 31. maj 1865 af F. W. Eriksen (f. 1836, d. 1912). I 1898 overtaget af sønnen, Carl Eriksen (f. 1871) og i 1914 af H. Jochimsen (f. 1889).

Adresse: Nørregade 54, Odense.

Nørrejdsk Smørekseportforening, North Jutland Butter Export Association. Stiftet den 5. marts 1904 på grundlag af Viborg Amts



Esper Jepsen



Marius Larsen

Smørsalgsforening, der blev stiftet den 17. december 1897 af følgende mejerier: Skive, Rødding, Salling, Ramsing, Trevad, Astrup, Kirkeby, Durup, Hald, Tastumgaard og Dybbekdal med en bestyrelse bestående af Carl Hansen, Vinde Vestergaard, der var formand, P. Odgaard, Tastumgaard og Peder Nielsen, Vejby.

Nørrejdsk Smørekseportforening stiftedes af repræsentanter for fjorten af skiveegnens andelsmejerier og Foreningens første bestyrelse bestod af gårdejer Peder Nielsen, Vejby, gårdejer Jens P. Møller, Løvel og gårdejer Søren Bregendahl, Fly.

Den nuværende bestyrelse består af: proprietær, kreditforeningsdirektør Esper Jepsen, Brøddinggaard (f. 13. marts 1886), der er formand, Gerhard Svenningsen, Ramsing, gård-ejer Chr. Riis, Helleris pr. Uglev, Anthon Pedersen, Vammen pr. Viborg, og mejeribestyrer H. S. Omann, Højslev.

Den nuværende direktør Marius Larsen (f. 1. august 1884) tiltrådte stillingen som direktør for Foreningen i januar 1910, efter at have været knyttet til virksomheden som bogholder siden 1906.

Adresse: Østerbro 7, Skive.

Nørre-Nebel Apotek. Oprettet d. 8. jan. 1872. Apotekets første indehaver var J. B. Smith (f. 1826, d. 1885). Indehaver (siden 1941): Viggo Gjaldbæk (f. 1890).

Adresse: Nørre Nebel.

Nørresundby Apotek. Oprettet d. 16. okt. 1844. Apotekets første indehaver: Lars Conrad Møller (f. 1789, d. 1871). Indehaver siden 1944: Hans Rasmus Nielsen (f. 1883).

Adresse: Tinghusgade 1, Nørresundby.

Nørresundby Brøndanstalt ved A. Bach & Søn. Grundl. 1. marts 1896 af A. Bach (f. 1875) i kompagniskab med købmand S. Skipper (f. 1871, d. 1938). Siden 1943 har grundlæggerens søn, Børge Bach (f. 1907) været medindehaver af fabrikken.

Adresse: Nørregade 13, Nørresundby.

Nørresundby Cykle- & Motorcykleforretning. Grundl. d. 1. marts 1903 af Axel Holm (f. 1876). Nuværende indehaver: Thor Holm (f. 1911).

Adresse: Østergade 5, Nørresundby.

Nørresundby Dampvaskeri. Grundl. d. 7. dec. 1910 af Chr. Petersen. Indehaver (siden 1. febr. 1939): Mogens Colding Jensen (f. 1913).

Adresse: Vestergade 49, Nørresundby.

Nørresundby Lervarefabrik. Grundl. d. 26. marts 1848 af pottemager Hans Peter Hansen fra Kroghede ved Spjald. Efter hans død fortsattes virksomheden af hans enke, fru K. Hansen, indtil den i 1883 overtoges af deres sønner. I 1886 overtog den ældste søn, Lauritz Hansen (f. 1859, d. 1939) fabrikken som eneindehaver og fortsatte den indtil han i 1930 overdrog den til sin søn, Ingvald Hansen (f. 1897). Fabrikkens specialer er husholdningsgenstande og dekorativ keramik.

Adresse: Engvej 2, Nørresundby.

Nørresundby Materialhandel. Grundl. d. 25. marts 1871 af Jens Christian Grøndahl. Indehaver (siden 1930): cand. pharm. Frits H. Hammer (f. 1903).

Adresse: Torvet 6, Nørresundby.

Nørresundby Produktforretning, hude- og skindforretning. I 1860 grundlagdes et garveri af garvermester A. Schack. Dette overtoges i 1878 af C. Klitgaard. I forbindelse med garveriet drevs handel med huder, skind og læder. I 1921 deltes forretningen således, at læderhandelen fortsattes af firmaet C. Klitgaard & Søn (se dette), mens handelen med huder og skind overtoges af et aktieselskab, Nørresundby Produktforretning, hvis direktør var M. Jensen (f. 1888). I 1924 optoges direktør Th. Klitgaard, Aalborg, i selskabets bestyrelse og direktion. I 1925 hævedes aktieselskabet og de to nævnte direktører fortsatte firmaet. I 1940 udtrådte Th. Klitgaard og i hans sted indtrådte Hans Bonde (f. 1903) og Bernt Hansen (f. 1912) som medindehavere.

Adresse: Vestergade 23, Nørresundby.

Nørresundby Tømmerhandel A/S. Grundl. ca. 1856 af Aalborg-købmanden Lauritz Klitgaard, der i 1882 afstod forretningen til sin søn, Lauritz Didrich Klitgaard, der var indehaver d. 1. okt. 1916, da forretningen blev solgt og trælastafdelingen udskilt til A/S Nørresundby Tømmerhandel, der stiftedes d. 1. nov. 1916. Virksomhedens nuværende direktør, J. E. Jensen (f. 1892), har siden 1907 været knyttet til forretningen.

Adresse: Østerbrogade 3 A, Nørresundby.

The Oatine Co. A/S, fabrikation og en gros salg af kosmetiske artikler. Grundl. d. 8. aug. 1906 af Einar Esmer (f. 1878), som en filial af The Oatine Comp., London. Omdannet til aktieselskab i 1938. Nuværende direktion: Einar Esmer, fru Else Esmer og frk. Gerda Fischer.

Adresse: Østergade 22, Kbhvn. K.

C. W. Obel A/S, cigar- og tobaksfabrik. Grundl. d. 30. marts 1787, da der blev givet privilegium på at anlægge en tobaksfabrik i Aalborg til Christen Winther (d. 1798), der repræsenterede et interessentskab bestående af kommerceråd Oldenborg, købmændene Jens Berlin, Chr. Thygesen, Hans Vigelsen, Søren Hvidberg og Mørch.

Fabrikationen begyndte d. 26. juni samme år. Efter Christen Winthers død giftede hans enke, Anne Margrethe, der var datter af købmand Jens Berlin, sig i 1799 med Fred. Chr. Obel, som fik interessentskabet ophævet og drev forretningen for egen regning. Han døde i 1806 kun 38 år gl. og hans enke i 1827, men sidstnævnte havde giftet sig for 3. gang med Christian Cæsar Winding, og da denne døde i 1828, sattes fabrikken ved skiftebehandlingen til auktion og blev købt af Fred. Chr. Obels ældste søn, Christen Winther Obel (fra hvem firmanavnet stammer — f. 1801, d. 9. jan.



C. W. Obel's fabrikker i Aalborg

1860), som drev den sammen med en yngre broder, Fred. Chr. Obel (f. 1806, d. i maj 1870). Ved C. W. Obels død gik forretningen over til hans søn, Fred. Chr. Obel (f. 1832, d. 1913), i forbindelse med nysnævnte farbroder af samme navn.

I 1867 optoges O. C. Kjær (f. 1826, d. 27. jan. 1901) som kompanion, og fra d. 31. juli 1888 bestod firmaet af F. C. Obel, O. C. Kjær og deres sønner, Chr. W. Obel (f. 1862, d. 5. dec. 1921) og Chr. Kjær (f. 1859, d. 1913).

Ca. 1871 åbnede Obel eget udsalg i København, i Frederiksberggade, med H. A. Jensen som bestyrer.

I maj 1871 blev fabrikken i Aalborg totalt ødelagt ved en brand og i 1897 brændte virksomheden atter, hvorefter den flyttedes fra Adelgade, hvor den i sin tid var blevet grundlagt, til den nuværende beliggenhed.

I 1900 udtrådte F. C. Obel af firmaet, som i 1907 udvidede sin virkekreds ved optagelse af cigaretfabrikationen. I 1912 trådte også Chr.

Kjær ud af firmaet. Efter F. C. Obels og O. C. og Chr. Kjærs udtræden blev Chr. W. Obel eneindehaver.

Efter hans død i 1921 fortsatte hans enke, fru Asta Obel (f. 2. sept. 1872), virksomheden, indtil denne d. 24. marts 1937 blev omdannet til et familieaktieselskab.

I årene 1920-21 opførtes C. W. Obels cigarfabrik i Halldansgade i København, projektet er direktør K. E. M. Marcussen og arkitekterne Vitus Borning og Einar Thuren. I 1935 erhvervedes ejendommen Vestergade nr. 2, som blev ombygget af arkitekt Frits Schlegel og nu er hovedkontor for København.

Virksomheden i Aalborg beskæftiger nu ca. 2300 personer og fabrikken i København ca. 400.

Selskabets aktiekapital er 6.500.000 kr.

Dets bestyrelse består af formanden, fru Asta Obel, Hellerup, højesteretsadvokat Fritz Bülow, København (f. 16. april 1872), der er næstformand, direktør Chr. Oliver, København (f. 11. nov. 1875), der er kommitteret, godsejer Ejnar Obel, Haxholm pr. Lavrbjerg (f. 24. febr. 1899), læge Jens Obel (f. 19. febr. 1903) og grosserer Aage Mellentin.

Direktion: fabrikant Frederik Obel (f. 4. juni 1894), fabrikant Carl Frode Obel (f. 3. maj 1896) og konsul K. E. M. Marcussen (f. 5. jan. 1880).

Adresse: Badehusvej 1, Aalborg.

J. B. B. Obelitz, elektrisk installationsforretning. Grundl. d. 2. juni 1907 af J. B. B. Obelitz (f. 1883), som fremdeles er forretningens indehaver.

Adresse: Jernbanegade 33, Nykøbing F.

Odder Andels-Svineslagteri. Grundl. d. 17. marts 1888 som et andelsselskab med gårdejer Jens Nielsen, Sander pr. Odder (f. 1833, d. 1922) som bestyrelsens første formand. Formand for den nuværende bestyrelse (siden 1941): gårdejer Asger Mikkelsen, Berthasminde, Assedrup (f. 1898). Direktør (siden 1936): N. Nielsen (f. 1897).

Adresse: Odder.

Odder Apotek. Oprettet d. 30. dec. 1850. Apotekets første indehaver: Fr. W. Aabye (f. 1803, d. 1896). Apotekets følgende indehavere har været: 1896—1900: M. F. V. Aabye; 1900—1910: Cathrine Aabye ved H. Holm; 1910-1925: H. Holm; 1925-1945: S. Berg; siden 1945: K. Kromann Jensen (f. 1898).

Adresse: Odder.

Odder Blikkenslagerforretning. Grundl. d. 6. maj 1871. Indehaver (siden 1936): Johs. Andersen (f. 1899).

Adresse: Smedegade 1-3, Odder.

Odder Dagblad A/S. Grundl. d. 1. jan. 1887 af Venstre i Odder-kredsen. Nuværende indehaver: A/S Odder Dagblad. Forpagtere: Erik Rasmussen (f. 1909), der er redaktør af bladet, og bogtrykker V. Petersen (f. 1899).

Adresse: Odder.

Odder Landbobank A/S. Stiftet d. 1. dec. 1905 af Hads Herreds Landboforening, Odder Haandværkerforening og Odder Handelsstandsforening. Abnet d. 17. maj 1906. Direktør (siden 1922): A. Muchitsch (f. 1894).

Adresse: Odder.

Odder Møbelfabrik. Grundl. i 1893 af Jens Jensen. Indehaver (siden 1937): Ove Røjgaard (f. 1912).

Adresse: Odder.

Odder Trælsthhandel A/S. Grundl. som bl. købmandsforretning i 1846 af Julius Raupach (f. 1826, d. 1895). I 1908 udskiltes trælasthandelen, og d. 6. nov. s. å. dannedes aktieselskabet. Nuværende direktør: R. M. Iversen (f. 1885).

Adresse: Odder.

L. Bisgaard Oddershede, bagerforretning. Grundl. d. 15. okt. 1897 af Thomas Peter Nielsen (f. 1861). Fra 1914-28 var F. Winther (f. 1883) indehaver af bageriet. I 1932 overtoges det af Aage Schmidt, i 1937 af Walther Thorsen (f. 1909) og i 1944 af L. Bisgaard Oddershede (f. 1917).

Adresse: Markedsgade 27, Randers.

Odense Broderifabrik ved A. Clausen & Søn. Grundl. i nov. 1898 af C. Krause (f. 1868, d. 1937). I 1920 overtaget af A. Clausen (f. 1878), der i 1943 optog sin søn, Kjeld Clausen (f. 1910), som medindehaver.

Adresse: Vestergade 68, Odense.

Odense Cementrør & Tagstensfabrik, J. F. Borgstrøm. Grundl. d. 1. juli 1900 som et aktieselskab, hvis første bestyrelse bestod af: teglværksejer Louis Emil Schnakenburg, direktør Knud Andersen, arkitekt Fr. Emil Andersen, murermester Rasmus Hansen og købmand Chr. Johs. Brorson Lange. Teglværksejer L. E. Schnakenburg var direktør for selskabet, der var oprettet for fremstilling af alle cementvarer men specielt diagonaltagsten, et tysk patent fabrikken havde erhvervet sig.

Selskabet drev fabrikken indtil det i 1924 solgte den til firmaet Wilh. R. Maegaard, som drev fabrikken med en bestyrer i 4 år.

Den nuværende indehaver, fabrikant J. F. Borgstrøm (f. 11. marts 1897), overtog d. 1. juli 1928 fabrikken i forpagtning af firmaet Wilh. R. Maegaard og overtog den som ejer d. 1. juli 1939.

Fabrikken har gennem de sidste 10 år gennemgået store forandringer med nybygninger og de mest moderne maskiner for fremstilling af cementvarer. Diagonalsten fremstilles end-



J. F. Borgstrøm

nu, men kun i meget begrænset omfang, i stedet er fabrikken gået stærkt ind på alle slags cementvarer for kloak og bygningsbrug,



Odense Cementrør & Tagstensfabrik

såsom rør, trapper, terrazzo, imit. kalk- og sandsten, samt stuk.

Efter sidste ombygning i 1940 råder fabrikken nu over 1800 m² gulvflade til arbejdsrum, og den beskæftiger ca. 30 personer foruden 10 mand på fabriken i Frankfri pr. Knarreborg, der blev bygget i foråret 1950 og dækker 700 m² gulvflade.

Adresse: Nørrebro 130, Odense.

Odense Eddikebryggeri ved Brødrene Andersen. Grundl. ca. 1858 af eddikebrygger Clausen. I 1899 overtaget af brødrene Andersen, hvis indehaver C. J. Andersen (f. 1862, d. 1943) i 1922 optog sønnerne Th. Andersen (f. 1887) og L. J. Andersen (f. 1889) i firmaet, der nu indehaves af de 2 sidstnævnte.

Adresse: Vindegade 100, Odense.

Odense Eksportslagteri, Andelsselskab. Stiftet d. 4. juli 1897. Den nuværende formand er gårdejer Johannes Andersen (f. 1891), og den administrerende direktør siden 1919 er E. Hohwy (f. 1883).

Odense Eksportslagteri startede med en årlig slagting på ca. 40.000 svin og en omsætning på ca. 2½ mill. kr., og nåede før sidste krigs begyndelse op på 400.000 svin, ligesom omsætningen gradvis er gået op til 70 mill. kr.



Odense Eksportslagteri

Stadige udvidelser har fundet sted som følge af den store fremgang, ligesom tidens

krav har medført mange ombygninger og moderniseringer. I 1921 købtes det daværende privatslagteri i Assens, som moderniseredes og blev underlagt eksportslagteriet som filial.

Endvidere har Odense Eksportslagteri udvidet sit virkefelt på mange andre områder f. eks. ved oprettelse af en stor, moderne pølsefabrik samt en betydelig kødkonserverfabrik med en eksport af stort omfang, ligeledes en konserverfabrik for grøntsager og frugt samt et kreaturslagteri og en foderstoffabrik med eget mølteri.

Endelig skal nævnes indretning af egne moderne butikker — for tiden 13. Disse butikker er førende med hensyn til praktisk indretning og hygiejne.

Fælles for alle disse bivirksomheder såvel som hovedforretningen er det gode renommé, denne forretning efterhånden har oparbejdet for alle sine produkter. Følgen har også været, at alle biforretningerne er gået støt og roligt frem og nu har en omsætning på ca. 12 mill. kr. udover selve omsætningen på slagteriet.

Adresse: Rugårdsvej 5, Odense.

Odense elektr. Instrumentsliberi ved A. Nissen. Grundl. i 1910 af P. Nissen (f. 1862, d. 1944). I 1912 overtaget af den nuværende indehaver, A. Nissen (f. 1892).

Adresse: Ny Vestergade 3, Odense.

Odense Figur- og Stukfabrik ved Aage G. Pedersen. Grundl. d. 9. febr. 1848 af Italieneren Giovanni Androzzi og d. 1. febr. 1885 overtaget af F. P. Kaisen (f. 1851, d. 1932). Den 1. febr. 1931 overtoges firmaet af den nuværende indehaver, Aage G. Pedersen (f. 30. okt. 1897).

Adresse: Annasholmsgade 36, Odense.

Odense Flytteforretning. Grundl. i 1879. Indehaver (siden 1943): A. Madsen (f. 1908).

Adresse: Engelstoftegade 3, Odense.

Odense Frøkontor. Grundl. i 1901 af R. Christiansen. I 1918 overtoges forretningen af et interessentskab, bestående af H. C. Hansen (f. 1877) og Anders Krogh (f. 1879); disse er stadig indehavere af firmaet, siden 1941 sammen med H. C. Hansen's søn, N. Westergaard Hansen (f. 1909).

Adresse: Søndergade 17, Odense.

Odense Gips- og Cementvarefabrik ved Tønder Johansen. Grundl. d. 15. april 1896 af murermeister Tønder Johansen (f. 1866), som fremdeles er indehaver af firmaet.

Adresse: Rugårdsvej 19, Odense.

Odense Hørkram ved Georg Hansen, hørkram en gros. Grundl. i 1885 af hørkræmmer Petersen. Indehaver (siden 1948): Georg Hansen (f. 1894).

Adresse: Klostervej 23, Odense.

Odense Klichéfabrik, se Fyns Tidende.

Odense Klædefabriksudsalg A/S. Grundl. d. 1. juli 1885 af købmand I. P. Hansen (f. 1843, d. 1918). Derefter omdannet til aktieselskab. Bestyrelsen består af fabrikant Gustav Krüger (f. 1865), selskabets direktør Theodor Hansen (f. 1874), fru Ragnhild Hansen og overretssagfører K. Lollegaard (f. 1880).

Adresse: Munkemøllestræde 20, Odense.

Odense Krølhaarsfabrik, Johs. Gulddal. Grundl. i 1892 af Herman Jørgensen (f. 1853); i 1919 overtaget af N. P. Chr. Jensen, i 1922 af R. Chr. Wilhelm Stii og i 1930 af Johs. Gulddal (f. 1880).

Adresse: Pantheonsgade 8, Odense.

Odense Kulkompagni. Grundl. i 1901. Nuværende indehaver: konsul Albert Christiansen (f. 1883), (medindehaver 1914, eneindehaver 1944).

Adresse: Havnegade 14, Odense.

Odense Ligkiste- og Begravelsesforretning ved Aksel Jensen. Grundl. i 1898 af Steffen Mair (d. 1920). I 1919 overtaget af Peter Jensen (f. 1888, d. 1948) og i 1948 af Aksel Jensen (f. 1899).

Adresse: Kongensgade 56, Odense.

Odense Løve Apotek. Oprettet d. 25. april 1549. Apotekets første indehaver: Chr. d. III's livlæge Cornelius Hamsfort (f. 1509, d. 1580). Indehaver siden 1932: Kn. Fr. Baltzer Jensen (f. 1875).

Adresse: Fisketorvet 1, Odense.

Odense Marcipanfabrik A/S. Grundl. i 1909 af L. Thobo-Carlson (f. 1882, d. 1949). Ved grundlæggerens død overgik virksomheden til aktieselskab med sønnerne: E. L. Thobo-Carlson (f. 1913) og B. M. Thobo-Carlson (f. 1915) som direktører.

L. Thobo-Carlson startede i 1909 med een mand som medhjælper. Virksomheden er nu den største specialfabrik i branchen i Skandinavien og beskæftiger ca. 90 mennesker. Firmaet har gennem årene oparbejdet en betydelig eksport.

Adresse: Vesterbro 1, Odense.

Odense Materialhandel v. P. A. Kruuse. Grundl. d. 13. jan. 1896 af cand. pharm. P. A. Kruuse (f. 1870, d. 1940). Forretningen videreføres af fru Louise Honoré Kruuse.

Adresse: Flakhaven 1, Odense.

Odense offentlige Slagtehus og Næringsmiddelkontrol A/S. I 1895 stiftedes i Odense firmaet Odense Eksportslagteri, ved Dessau og Küster, som samme år afsluttede en for 30 år bindende kontrakt med kommunen. Firmaet ændrede derefter navn til Odense offentlige Slagtehus og Eksportslagteri ved Dessau og Küster. Den 16. juni 1897 sammensluttedes dette firma med Andelsselskabet Odense Andelsslagteri, der var stiftet d. 27. nov. 1896 og samtidig antoges firmanavnet Andelsselskabet Odense offentlige Slagtehus og Eksportslagteri. I 1925 stiftedes det nuværende aktieselskab. Den nuværende direktør, Kristian Frederik Oldenburg (f. 1896) tiltrådte i 1926.

Adresse: Odense.

Odense Patent-Bureau ved Ingeniør C. Andreasen. Grundl. d. 1. nov. 1910 af ingeniør C. A. Andreasen (f. 1876), der stadig er indehaver af forretningen.

Adresse: Kongensgade 31, Odense.

Odense Skiltefabrik. Grundl. i 1897 af L. M. A. Nielsen og J. Rasmussen. Indehaver (siden 1946); Sv. Aa. Hansen (f. 1922).

Adresse: Kochsgade 9, Odense.

Odense Stole- & Møbelfabrik ved Poul Nielsen. Grundl. i 1897 af A. F. Larsen (f. 1872). Nuværende indehaver: Poul Nielsen (f. 1910).

Adresse: Annasholmsgade 9-11, Odense.

Odense Svane Apotek. Oprettet iflg. kgl. bevilling af 5. juli 1799 og åbnet i maj 1802. Apotekets første indehaver var Carl Heinrich Mau. Den nuværende indehaver, Olaf Helweg-Mikkelsen (f. 1908) overtog apoteket d. 30. jan. 1941.

Adresse: Vestergade 23, Odense.

Odense Sækkelager. Grundl. i 1880 af Th. Limaee. Indehaver (siden 1949): Erik Jensen (f. 1923).

Adresse: Klostervej 23, Odense.

Odense Vætfabrik ved J. P. Schmidt. Grundl. i nov. 1903 af Carl Fr. Hansen Friis (f. 1869) og i 1906 overtaget af Hans Jensen Christensen (f. 1857, d. 1936) og Henrik Ferd. Nielsen (d. 1916). Den nuværende indehaver, J. P. Schmidt (f. 10. dec. 1884), overtog fabrikken d. 2. jan. 1934.

Adresse: Klaregade 26, Odense.

Odense Vin Kompagni (kgl. hofleverandør). Grundl. d. 1. maj 1895 af konsul Th. Andersen (f. 1871) og Ludvig Justesen (f. 1871, d. 1921); efter sidstnævntes død fortsatte Th. Andersen som eneindehaver. I 1938 optog han sin svigersøn, J. C. Dreyer (f. 1898) og sin søn, Nels O. Andersen (f. 1911) som medindehavere. I 1922 overtoges firmaet Niels Jensen & Co. (se dette) og i 1927 Fåborg-firmaet J. J. Jacobsens Eff. (se dette). I 1927 tilsluttedes A/S C. F. Schalburg i Nyborg (se dette) og i 1940 overtoges frugtvinfabrikken Gamle Hestehauge, Svendborg (se denne). Firmaet har tillige afdelinger i København.

Adresser: Vingaarden, Odense, og Vingaarden, Sankt Annæ Plads 11, Kbhvn. K.

Odense Vægtfabrik ved Bjerregaard-Larsen. Grundl. i 1873 af I. Knudsen. I 1915 omdannedes firmaet til aktieselskabet Odense Vægtfabrik, og i 1919 sammensluttedes firmaet med Andersen & Jensen's Vægtfabrik i København under navnet „De Forenede Vægtfabrikker“ med den nuværende indehaver, ingeniør Anders Aug. Jul. Bjerregaard-Larsen (f. 1. aug. 1888), som leder indtil 1928, da denne overtog firmaet som eneindehaver.

Adresse: Pantheonsgade 3, Odense.

Odense Værktøjsmagasin ved Th. Rendtorff. Grundl. i 1899 af Knud Sørensen (d. 1919). I 1919 overtaget af Th. Rendtorff (f. 1887, d. 1948) og i 1948 af fru Yelva Rendtorff.

Adresse: Nørregade 41, Odense.

Odense Ægforretning A/S. Grundl. d. 1. marts 1886 af Henrik Nielsen (f. 1852, d. 1932). Omdannet til aktieselskab i 1937. Nuværende direktør: Poul Halsted.

Adresse: Rovsinggade 90, Kbhvn. N.

Chr. S. Odgaard & Co., mægler- og speditorsforretning. Grundl. d. 24. juli 1911 af skibsmægler Chr. S. Odgaard (f. 1879), som d. 1. jan. 1944 optog J. Chr. Odgaard (f. 1908), som medindehaver.

Adresse: Løgstør.

Søren Odgaard, kolonial- og materialhandel. Grundl. d. 30. jan. 1868 af J. F. Bjerregaard. Indehaver siden 1947: Søren Odgaard (f. 1919).

Adresse: Vestergade 33, Vejle.

„**Odin**“, bryggeri, se Bajersk- og Hvidtølsbryggeriet Odin.

Brødr. T. & P. Odorico, terrazzofabrik. Grundl. i 1883 af V. Odorico (f. 3. dec. 1859, d. 1950), der trak sig tilbage fra firmaet i 1922, og dette overtoges da af hans sønner, de nuværende indehavere: Tullio Odorico (f. 18. sept. 1893) og Pietro Odorico (f. 14. juni 1902).

Adresse: La Cours Vej 3, Kbhvn. F.

Odsherreds Tidende. Grundl. i 1858 af Julius Hansen under navnet, Nykjøbing Avis. Nuværende indehaver: A/S Holbæk Amtstidende. Nuværende redaktør: V. Neerup (f. 1910).

Adresse: Nykjøbing S.

O. Oehlschläger's Eftr. A/S, grossererfirma og fabrik af broderi, broderestoffer og broderer-garner. Grundl. i 1874 af Emil Hertz og i 1888 overtaget af O. Oehlschläger. Den 1. jan. 1898 overtoges firmaet af Harald Christian Mauritz Lassen (f. 1851, d. 1911) under firmavnavnet O. Oehlschläger's Eftr. I 1899 optog denne sin broder, Theodor Frederik Johan Lassen (f. 1860, d. 1916) som medindehaver.

Ved Harald Lassens død i 1911 indtrådte hans enke, Bertha Lassen, f. Goll (f. 1861, d. 1941), i firmaet, og efter at Theodor Lassen var død i 1916, optoges i 1921 Harald Lassens søn, Paul Lassen (f. 1881), som medindehaver.

I 1942 blev firmaet omdannet til et aktieselskab. Direktør: Paul Lassen.

Bestyrelsen består af Paul Lassen, formand, frk. E. Lassen (f. 1891), landsretssagfører T. Malling Stein (f. 1903), prokurist Gert Lassen (f. 1906), fru Elsie Packness (f. 1906) og sekretær A. Willer.

Firmaet arbejder på eksport i Skandinavien og det øvrige Europa gennem sine datterselskaber i Stockholm, Malmø, Helsingfors, Oslo, London og Paris samt gennem firmaet Hugo Scharfenberg & Co. A/B, Gøteborg.

Adresse: Købmagergade 9, Kbhvn. K.

H. Offenhäuser's Sønner A/S, hatte-, hue- og kasketforretning en gros. Grundl. d. 17. april 1883 af H. Offenhäuser (f. 1836, d. 1906). Omdannet til aktieselskab i 1941. Direktør (siden 1948): Holger Sørensen.

Adresse: Ørstedsgade 19, Odense.

Niels Offersen, urmagerforretning. Grundl. d. 19. okt. 1904 af Niels Offersen (f. 1871). I 1928 optog han sin søn, Ernst Offersen (f. 1909) i firmaet.

Forretningen begyndte i Gl. Mønt, hvor nu Kvindelig Læseforenings bygning ligger; i 1931 flyttedes til Pilestræde nr. 29-31, og i 1936 til den nuværende adresse.

Adresse: Kronprinsensgade 1, Kbhvn. K.

George Ogilvie's Eftf. ved Dagmar à Rogvi, cigarhandel. Grundl. i 1889 på den nuværende adresse af F. L. M. Reinhardt. Forretningen blev i 1905 overtaget af George Ogilvie (f. 1879); i 1944 af Dagmar à Rogvi (f. 1898).

Adresse: Herluf Trolles Gade 18, Kbhvn. K.

A. Ohff, herreekviperingsforretning. Grundl. d. 1. aug. 1890 af K. S. Calundann (f. 1864, d. 1912). Indehaver siden 1912: A. Ohff (f. 1882).

Adresse: Søndergade 42, Horsens.

Chr. Ohland & Søn, tømrer- og entreprenørfirma. Grundl. 19. april 1902 af Chr. Ohland (f. 1864, d. 1940). I 1940 overtaget af sønnen, Aage C. Ohland (f. 1890).

Adresse: Marielystvej 4 B, Kbhvn. F.

C. L. Ohlmann's Eftf., vinhandel. Grundl. i 1866 af C. L. Ohlmann (d. 1892) og C. T. Lauritzen. I 1924 overtaget af Søren Damkjær (f. 1888) og i 1935 af Martin Damkjær (f. 1912).

Adresse: Gåskærgade 60, Haderslev.

Chr. Ohlsen & Co.'s Eftf., jernhandel. Grundl. i 1907 af Chr. Ohlsen (f. 1871, d. 1913). Nuværende indehavere: enken, fru Ingeborg Ohlsen og K. Lorenzen (f. 1916).

Adresse: Højer.

J. E. Ohlsens Enke, frøavl og frøhandel, er Skandinaviens ældste frøfirma. Grundl. d. 5. marts 1804 på Østerbro i København, hvor nu I. E. Ohlsens Gade ligger. Firmaets stifter, Ole Ohlsen (f. 1781, d. 1845), var en meget anset



Frølager, renseri og tørreri på Nordre Munkegård

og dygtig gartner, der drev et efter datidens forhold meget stort køkkengartneri og oprettede det frøudsalg, der, videreført gennem 5

generationer, er blevet til et verdensfirma i havefrøbranchen. Firmaet har nu filialer i Odense, Århus, Aalborg, Nykøbing F. og datterselskaber i Malmø, Stockholm, Gävle, Oslo og New York. Firmaet ejer forsøgs- og forædlingsgårdene „Nordre Munkegård“ i Vangede og „Clausdal“ i Hjortespring samt avlsgården „Krebshusgården“ ved Sorø. I hovedadministrationsbygningen på Grønttorvet er indrettet laboratorium. Firmaets grundlægger efterfulgtes af sønnen, Jørgen Ernst Ohlsen (f. 1814, d. 1861). Dennes enke, Albertine Ohlsen (f. 1821, d. 1904), fortsatte virksomheden, og efter hendes død blev sønnen, Niels Ernst Albert Ohlsen (f. 1851, d. 1930) eneindehaver. I 1911 blev Jørgen E. Ohlsen (f. 1886) medindehaver af firmaet. Fra 1916—21 var han eneindehaver. I 1921 optoges Carlos Jensen (f. 1880, d. 1946) som medindehaver. Nuværende indehavere er ovennævnte Jørgen E. Ohlsen, Carlos Jensens søn, Kjeld Buhmann (f. 1907), medindehaver fra 1933, og Jørgen E. Ohlsens søn, Jørgen Ohlsen (f. 1912), medindehaver fra 1938.

Adresse: Linnésgade 14, Kbhvn. K.

R. Ohmeyer's Eftf. ved M. Christensen, manufakturhandel. Grundl. d. 12. marts 1870 af R. Ohmeyer (f. 1844, d. 1920). Indehaver siden 1920: M. Christensen (f. 1874).

Adresse: Korsgade 3, Nyborg.

Ohrt & Tychsen, købmandsforretning. Grundl. d. 10. nov. 1740 af major og herredsfoged von Lange. I 1903 overtaget af Johs. Ohrt og d. 1. jan. 1927 af dennes svigersøn, Chr. Tychsen (f. 1902).

Adresse: Broager.

Okholm Herremagasin ved Erik Okholm (tidl. English Magazine). Grundl. d. 17. april 1902 af Lauritz Jacobsen (d. 1939). Efter grundlæggerens død førtes forretningen videre af hans enke, Olivia Jacobsen (f. 1883), som i 1946 afstod forretningen til Erik Okholm (f. 6. dec. 1915).

Adresse: Gl. Kongevej 87, Kbhvn. V.

C. T. Oldenburg, købmandsforretning. Grundl. i 1852 af C. R. Christoffersen. Indehaver (siden 1919): C. T. Oldenburg (f. 1890).

Adresse: Tølløse.

A. F. Olesen, maskinfabrik. Grundl. d. 23. juli 1909 af A. F. Olesen (f. 1875), der fremdeles er indehaver af virksomheden.

Adresse: Skovvej 9, Århus.

C. Olesen A/S, se næste side.

Chr. H. Olesen, købmandsforretning. Grundl. d. 15. okt. 1901 af købmand Chr. H. Olesen (f. 1876), der fremdeles er indehaver af forretningen; fra 1934 sammen med sønnen, Folmer Olesen (f. 1907), der havde været knyttet til



Chr. H. Olesen



Folmer Olesen

forretningen siden 1929, og som i 1934 blev optaget som medindehaver af firmaet.

Adresse: Søndergade 18, Aalborg.

Hans Olesen's Eftf., Bjørn Finsen, skibsmæglerfirma. Grundl. d. 11. okt. 1861 af mægler Hans Olesen. Indehaver siden 1928: Bjørn Finsen (f. 1896).

Adresse: Havnen 3, Horsens.

Simon Olesen's Trikotagefabrik's Udsalg's Eftf. A/S. Trikotagefabriken blev grundlagt den 16. september 1873 af Simon Olesen (f. 1841). I



Landemærket nr. 11-17

januar 1900 overgået til aktieselskab med Simon Olesen som bestyrer. Udsalget i Landemærket nr. 11-17 etableredes i 1932 og overgik til et nyt aktieselskab i august 1936.

Nuværende bestyrelse: selskabets direktør siden dets stiftelse i 1936: Carl A. Holm (f. 5. jan. 1893 i Lemvig), fru Karen Margrethe Holm, prokurist T. N. Damsgaard (f. 1905), fru E. M. Juhl og landsretssagfører Svend Eriksen (f. 1909).

Adresse: Landemærket 11-17, Kbhvn. K.

C. OLESEN A/S

Aktieselskabet C. Olesen, handels- og fabriktionsvirksomhed i manufaktur. Grundlagt den 1. september 1892 af grosserer C. Olesen (f. 1863, d. 1927), der i 1896 optog grosserer C. Levysohn (d. 1922) som kompagnon.

I 1899 åbnede virksomheden filialer i Stockholm og i Gøteborg, og i 1925 oprettedes i London et eget firma til salg af kastrupfabrikkens produkter.

Aktieselskabet stiftedes i 1903 — dets første vedtægter er af 2. januar 1903 — med en aktiekapital på 1½ mill. kr., der i 1918 forhøjedes til 3 mill. kr.

at firmaet i 1903 omdannedes til aktieselskab. Senere købtes ejendommene Læderstræde nr. 1—3 og efterhånden en række ejendomme ved Gammel Strand, der i 1937 blev nedrevet for at give plads for en stor, ny ejendom, der er sammenbygget med Højbro Plads nr. 4, således at hele handelsvirksomheden blev samlet under eet tag.

På selskabets fabrik, Dansk Plyds- og Møbelstof-Fabrik i Kastrup, der oprettedes i 1898, fremstilles møbelstoffer og gulvtæpper, bl. a. „Kastrup“-tæppet. Direktør: dr. phil. Ed. Saerens (f. 1896).

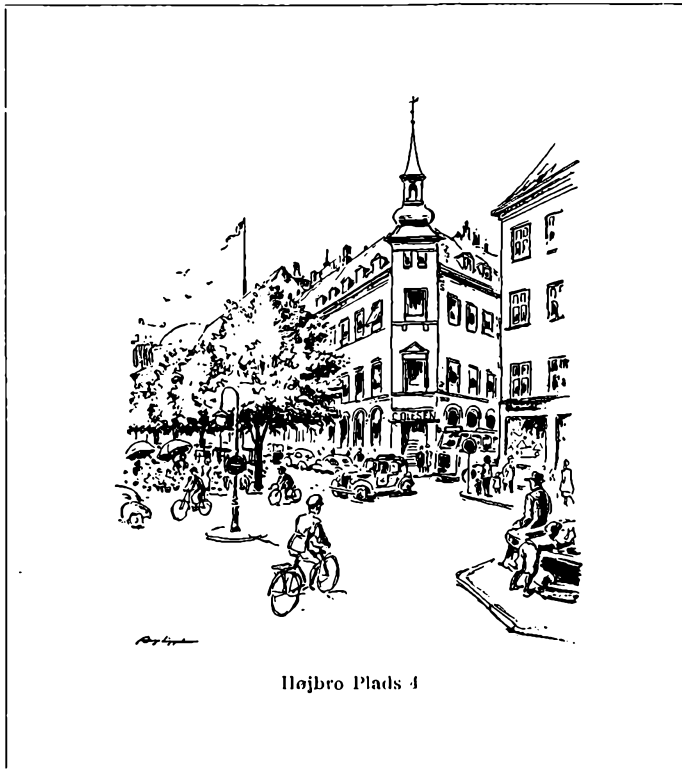

Højbro Plads 4

Den første bestyrelse:

Direktør, gehejmeetatsråd Ludvig Bramsen (f. 1847, d. 1914)

Grosserer Nikolaj Christian Carøe (f. 1853, d. 1924)

Bankdirektør, gehejmeetatsråd Isak Glückstadt (f. 1839, d. 1910)

Grosserer C. Olesen og

Overretssagfører Johannes Werner (f. 1866, d. 1934).

Den første direktion bestod af:

C. Olesen og C. Levysohn.

Firmaet havde oprindeligt til huse på hjørnet af Østergade og Amagertorv — i den gamle Arctander'ske ejendom — og flyttedes ved dennes nedrivning i 1897 til Højbro Plads nr. 4, hvilken ejendom erhvervedes samtidig med,

Endvidere driver selskabet fabrikation af arbejdstøj („Gefion“-arbejdstøj).

Efter C. Olesens død i 1927 var James Løve (f. 1881), der i 1917 indtrådte i direktionen, selskabets enedirektør til september 1944. Derefter bestod direktionen af F. Reimers (f. 1884) og Fr. Tallov (f. 1895).

Nuværende direktion:

Jørgen Anthon (f. 1912), adm. og Fr. Tallov.

Bestyrelsesråd:

Direktør James Løve.

Direktør Kai With (f. 1887).

Direktør Jørgen Anthon.

Grosserer Harald Wessel (f. 1910).

Højesteretssagfører dr. jur. Bernt Hjejle (f. 1901).

Adresse: Højbro Plads 4, Kbhvn. K.

Th. Olesen, købmandsforretning. Grundl. d. 5. april 1816 af major Balthazar Henrick Weitzmann (f. 1760, d. 1838). Den nuværende indehaver, Thorkild Olesen (f. 1911) overtog forretningen i 1939 efter sin fader, Chr. Olesen (f. 1875, d. 1940).

Adresse: Elmevej 4, Jyderup.

Olieraffinaderiet „Norden“ J. H. Hald A/S. Grundl. d. 23. april 1907 af I. H. Hald (f. 8. april 1878, d. 1933). Efter hans død videreførtes virksomheden af hans enke, fru Mary Hald, som i 1934 omdannede det til et aktieselskab. I 1948 tiltrådte sønnen, Jens Hald (f. 1917), som meddirektør. Bestyrelsen består af ovennævnte direktører samt fabrikerjer Bernhard Tomdrup, R. af Dbg. (f. 1891) og bankdirektør G. Brandt, R. af Dbg. (f. 1882). Aktiekapitalen er på 250.000 kr.

Adresse: Rebslagervej 11, Kbhvn. NV.

Olivarius & Christensen's Eftf. A S, kolonial en gros. Grundl. d. 1. april 1889 af grosserer H. R. Olivarius (f. 26. maj 1856, d. 10. juni 1899) og Herman Krøyer Christensen (f. 12. aug. 1857, d. 12. jan. 1932). I 1920 omdannedes firmaet til et aktieselskab med en kapital på kr. 2.000.000; senere er aktiekapitalen ved udbetaling til aktionærerne nedskrevet til kr. 1.250.000.

Grosserer Herman Krøyer Christensen var selskabets formand til 1928, da han afløstes af landstingsmand, købmand Axel B. Lange, Frederikssund (f. 1875), som var formand til 1943. Købmand, konsul Wilhelm Smith, Næstved (f. 1882) er selskabets formand siden 1943. Bestyrelsen består foruden af ovennævnte Wilhelm Smith, af købmand Halfdan Fischer, Korsør (f. 1888), der er næstformand, købmand Otto Andresen, Kerteminde (f. 1887), købmand H. P. Christensen, Stenlille (f. 1882),

købmand E. Grundtvig Sørensen, Tylstrup (f. 1894), købmand H. A. Schmidt, Aabenraa (f. 1892), købmand T. Westergaard, Vejle og købmand, konsul Jens Krøyer, Nakskov (f. 1891).

Forretningen driver tillige en omfattende virksomhed under firmanavnet A/S Oceka.

Nuværende adm. direktør: Svend Johansen

(f. 6. jan. 1888), direktør siden 1935.

Adresse: Nyhavn 43, Kbhvn. K.

Olsen's Hotel i Maribo. Grundl. i 1854 af købmand Emil Jørgensen. Indehaver (fra 1950): Ronald Larsen.

Adresse: Maribo.

Alfred Olsen, Limkilde's Eftf., isenkramforretning. Grundl. i 1886 af H. Limkilde. I 1897 overtaget af Alfred Olsen (f. 1867, d. 1943) og i 1943 af enkefru Ingeborg Kirstine Olsen.

Adresse: Vestergade 49, Odense.

Aug. Olsen, manufakturforretning. Grundl. d. 9. marts 1909 af Aug. Olsen (f. 1880), som fremdeles er indehaver af forretningen.

Adresse: Hørsholm.

Aug. Olsen, sejl- og isoleringsfirma. Grundl. d. 5. sept. 1698 i Nyhavn (nuværende nr. 41) af Hans Bentzen. Firmaet blev i 1735 overtaget af sønnen, Lorentz Bentzen, som i 1741 var medstifter af sejl-, flag- og kompasmergerlauget og blev oldermann i samme. I 1761 blev firmaet overtaget af Hans Kleistrup. Stie Bang overtog firmaet i 1795. Dennes søstersøn, Thomas Rønne, blev indehaver i 1826 og i 1856 overtog dennes søn, Stie Rønne firmaet. Ar 1894 solgte Stie Rønne forretningen til Aug. Olsen (f. 29. sept. 1848, d. 23. maj 1904), efter hvis død forretningen videreførtes af enken og sønnen, Holger Olsen (f. 3. juni 1880) (senere navneændring til Hougs-Olsen); sidstnævnte er eneindehaver siden 1. jan. 1931. Forretningen har siden 1923 haft til huse på nuværende adresse:

Adresse: Knippelsbrogade 8, Kbhvn. K.

Aug. Olsen & Søn A/S, fabrikation af og handel med fedevarer en gros. Grundl. d. 20. maj 1900 af August Olsen (f. 1874, d. 1934). I 1919 omdannet til et aktieselskab med vedtægter af 29. marts under navnet Aug. Olsen, Thrane & Co. Direktionen bestod af: grosserer August Olsen, grosserer E. Thrane og gårdejer N. Ibsen Jungersen, der dog udtrådte i 1920. Grosserer E. Thrane udtrådte af firmaet 1931.

Grundlæggerens søn Villy Olsen (f. 1902, d. 1940), indtrådte i direktionen 1931. Samtidig ændredes firmanavnet til Aug. Olsen & Søn A/S. Efter Villy Olsens død tiltrådte Carl Johan Knudsen Steland (f. 1896, d. 1949) som direktør. Ved direktør Stelands død rekonstrueredes bestyrelsen og direktionen. Selskabets bestyrelse består nu af: fru E. Vestenskov Olsen, overretssagfører Hedin Vedsmad og grosserer H. C. Klintrup. Direktion: fru E. Vestenskov Olsen og Børge Stage Christiansen (administrerende).

Aktiekapital: kr. 350.000.

Adresse: Flæsketorvet 12—20, Købbyen, Kbhvn. V.

Axel Olsen, isenkramforretning. Grundl. d. 20. april 1889 af Axel Olsen (f. 1864, d. 1929). Efter denne overtaget af sønnen, Erik Olsen (f. 1896) (medindehaver 1927).

Adresse: Falkoner Allé 25, Kbhvn. F.

Bernhard Olsen's Eftf., købmandsforretning. Grundl. i 1871 af Niels Hansen (f. 1842, d. 1910). Senere overtaget af Bernhard Olsen og i 1944 af Viggo Christiansen (f. 1919).

Adresse: Østergade 2, Helsingø.

Betty og Grete Olsen, viktualieforretning. Grundl. i 1881 i Rosengården nr. 5 af Morten Olsen (f. 1854, d. 1936), efter hvem døtrene, Betty og Grete Olsen overtog forretningen. I 1899 flyttedes forretningen til den nuværende adresse.

Adresse: Pustervig 4, Kbhvn. K.



Sv. Johansen

C. Olsen, bageri. Grundl. i 1796. Indehaver siden 1934: C. Olsen (f. 1878).

Adresse: Sankt Peders Stræde 29, Kbhvn. K.

Carl Olsen, bageri og konditori. Grundl. i 1846 af P. H. E. H. Splith (f. 1821). Nuværende indehaver: Carl Fr. Olsen (f. 1900).

Adresse: Fakse.

Carl Adolf Olsen, bagerforretning. Grundl. i 1897 af O. M. Dietricksen (f. 1852, d. 1924). Indehaver (siden 1949): Carl Adolf Olsen (f. 1916).

Adresse: Frederiksvej 6, Kbhvn. F.

Carl Jul. Olsen, trælastagenturforretning. Grundl. i 1887 af Carl Julius Olsen (f. 1857). I 1917 blev Alfred Asmussen (f. 1877), der havde været prokurist i forretningen siden 1900, optaget i firmaet som kompagnon, og da Carl Julius Olsen i 1926 trak sig tilbage, overtog han det som eneindehaver. I 1947 blev H. Falsing (f. 1886), der havde været knyttet til firmaet siden 1917, optaget som medindehaver.

Firmaet repræsenterer trælasteksportører i Norden samt krydsfinér- og wallboardfabrikker i Sverige og Finland.

Firmaet formidlede under den første verdenskrig salget af den meget omtalte „Refanut“, en tømmerflåde, bygget i skibsform af ca. 300.000 kubikfod trævarer, der blev bugseret til København fra den nordlige del af Den Bottniske Bugt.

Adresse: Stormgade 20, Kbhvn. V.

C. C. M. Olsen, blikkenslager-, gas- og vandmesterforretning. Grundl. d. 24. sept. 1852 af Hans Peter Olsen (f. 1819, d. 1886). I 1887 overtaget af C. C. M. Olsen (f. 1860). Nuværende indehaver: H. Chr. Traugott Olsen (f. 1887).

Adresse: Blågårdsstræde 7, Roskilde.

Chr. Olsen, grossererforretning, fabrikation af kontorartikler, fyldepenne og andet skrivemateriel. Grundlagt i 1896 af Chr. Olsen (f. 1870, d. 1947). I 1932 optoges sønnen, Bent Olsen (f. 1905), som medindehaver, og efter faderens død i 1947 overtog han firmaet.

Firmaet begyndte med handel med kontorartikler. I 1904 overtoges repræsentationen for The Parker Pen Company. I 1930 oprettedes A/B Chr. Olsen, Stockholm, i 1934 A/S Chr. Olsen, Oslo, i 1937 A/B Penola, Helsingfors og i 1946 A/B Neslo i Stockholm.

I efteråret 1931 begyndtes fabrikationen af fyldepenne og mekaniske pencils samt blæk og flere andre artikler inden for branchen, og i 1940 optoges produktionen af guldpenne til fyldepenne. Firmaet har en omfattende eksport også uden for Skandinavien. Det beskæftiger 350 mennesker.

Adresse: Gothersgade 103, Kbhvn. K.

Chr. Olsen, Frøavl & Frøhandel A/S. Grundl. som handsgartneri d. 1. dec. 1862 af Chr. Olsen (f. 1842, d. 1914). I 1902 overtaget af sønnerne, Chr. Olsen (f. 1870, d. 1943) og Axel

Olsen (f. 1872, d. 1948). I 1919 omdannet til aktieselskab med de to sidstnævnte som direktører til hhv. 1943 og 1948. I 1936 indtrådte Chr. Olsens søn, Chr. Børge Olsen (f. 1906) i direktionen; denne er siden 1948 enedirektør.

Adresse: Vandværksvej 18-20, Odense.

Chr. Olsen, Litografisk Anstalt „Aros“. Grundl. d. 1. febr. 1894 af C. A. Markussen. Den 1. febr. 1898 overtaget af Chr. Olsen (f. 1871), der fortsatte firmaet under eget navn. Aktieselskabet „Aros“, der i 1893 var grundl. af E. Sperling, overtoges i 1907 af Chr. Olsen. Den 1. jan. 1928 optoges Ejnar Olsen (f. 1900) i firmaet.

Adresse: Graven 23-25, Aarhus.

Claus J. Olsen & Søn, malerforretning. Grundl. d. 6. maj 1890 af Claus J. Olsen (f. 18. aug. 1864, d. 7. dec. 1942), der d. 25. jan. 1921 optog sin søn, Erik Olsen (f. 27. nov. 1898) i firmaet. Efter faderens død videreføres firmaet under samme navn af sønnen.

Adresse: Nørre Søgade 23, Kbhvn. K.

C. V. Olsen A/S. Stiftet i 1885 af grosserer Harald Klitgaard, København (f. 1855, d. 1937) og C. V. Olsen, Aalborg (f. 1862) ved overtagelse og videreførsel af det i 1824 stiftede korn- og rederifirma Johannes Kier. I 1918 udtrådte Harald Klitgaard af firmaet, der i 1931 afhændedes til aktieselskabet C. V. Olsen. Aktiekapitalen er på 75.000 kr. Nuværende adm. direktør: konsul A. Steinfeldt (f. 24. okt. 1894).

Adresse: Ved Stranden 4, Aalborg.

E. Olsen, smedeforretning. Grundl. i 1872 af L. Jørgensen (f. 1855, d. 1938). Den 28. marts 1925 overtaget af E. Olsen (f. 1891).

Adresse: Adelgade 82, Kbhvn. K.

Edvin O. Olsen, vognmandsforretning. Grundl. i 1857 af Niels Olsen, i 1888 overtaget af sønnen Oskar Olsen (d. 1918) og d. 1. april 1918 af dennes søn, Edvin O. Olsen (f. 1893).

Adresse: Hyldegårdsvej 13, Charlottenlund.

Evald W. Olsen, blikkenslager-, gas- og vandmester- og centralvarmefirma. Grundl. d. 1. april 1897 af Evald W. Olsen (f. 1868, d. 1925). Efter denne overtaget af sønnerne, Wilh. E. Olsen (f. 1894) og Evald A. Olsen (f. 1900).

Adresse: H. C. Ørstedes Vej 11 A, Kbhvn. V.

F. F. Olsen & Co., grossererfirma. Grundl. d. 1. okt. 1873 af Frederik Ferdinand Olsen (d. 1899) og I. H. Levy, der udtrådte af firmaet i 1883. Ved F. F. Olsens død fortsattes firmaet af hans enke, Nathalia Camilla Antoinette Olsen, f. Trolle. I 1917 sammensluttedes firmaet med A/S Dansk Produktforretning (stiftet 1916), hvorefter det nye firma fik navnet F. F. Olsen & Co., Dansk Produktforretning A/S. I 1922 likviderede aktieselskabet, og forretningen blev overtaget af F. F. Olsens søn, Friedrich Fulton Olsen sammen med den mangeårige bestyrer A. Lagstrøm (f. 1861, d. 1936).

I 1930 udtrådte F. F. Olsen af firmaet, der derefter blev drevet videre af A. Lagstrøm indtil dennes død, hvorefter hans sønner, K. A. Lagstrøm (f. 7. marts 1901) og E. A. Lagstrøm (f. 23. sept. 1897) overtog firmaet.

Adresse: Frankrigsgade 58, Kbhvn. S.

Helga Olsen, købmandsforretning. Grundl. d. 13. april 1890 af Nikolai Olsen (f. 1864, d. 1913). Derefter overtaget af grundlæggerens enke, fru Anna Olsen (f. 1868, d. 1935). Efter dennes død fortsat af sønnen, Karl Vilh. Olsen (f. 1894, d. 1939), hvis enke, fru Helga Olsen (f. 1898), nu er indehaver af forretningen.

Adresse: Blågårdsgade 22, Kbhvn. N.

Henry Olsens Sønner A/S (Henry Olsen Sons Ltd.), eksport og import af konserver. Grundl. i 1902 af Henry Olsen (d. 1921) og O. Aistrup (d. 1919). Omdannet til aktieselskab i 1922 med N. E. Olsen (d. 1940) som direktør. Efter dennes død tiltrådte Henry Møller (f. 1900) som direktør.

Adresse: Havnegade 35, Kbhvn. K.

Herluf Olsen, købmandsforretning. Grundl. i 1882 af C. Nielsen. Indehaver (siden 1943): Herluf Olsen.

Adresse: Colbjørnsensgade 11, Kbhvn. V.

Hof-Bager Olsen's Søn, A/S I.L.W.O. I bagergården i Store Strandstræde nr. 12 dreves i 1773 bagerivirksomhed af Gerhard Nissen (f. 1738 i Heiligenhafen, d. 1804). Efter dennes død overtoges virksomheden af Just Andreas Weck. Denne overdrog i 1830 bageriet til I. C. Westphal. I 1846 overtoges forretningen af C. L. Olsen (f. 1806, d. 1865). Efter dennes død bestyrede sønnen, I. L. W. Olsen (f. 1844, d. 1897) forretningen for moderen til 1868, i hvilket år han selv overtog den. Sidstnævntes søn, John Olsen (f. 1869, d. 1931) overtog forretningen i 1897. I 1924 overtaget af dennes søn, Gunnar Olsen (f. 1883, d. 1948). I 1933 omdannet til et aktieselskab. Den daglige ledelse forestås af V. Kryger (f. 1902) og H. Larsen (f. 1878).

Adresse: Store Strandstræde 10, Kbhvn. K.

H. P. Olsen & Søn, glarmesterforretning. Grundl. d. 1. jan. 1891 af Hans Peter Olsen (f. 1863, d. 1935), der udtrådte af firmaet i 1922,



R. H. Bodholt Olsen



H. A. Bodholt Olsen

hvorefter hans søn, Robert Hermann Bodholt Olsen (f. 25. okt. 1895), der tidligere havde

været medindehaver, blev eneindehaver af firmaet; i 1943 optoges dennes søn, Hermann Arne Bodholt Olsen (f. 1920), i firmaet. Forretningen har ligget forskellige steder i Hyskenstræde, sidst i nr. 14; derfra flyttedes den 1932 til Kompagnistræde nr. 2. Den 1. dec. 1938 overtog firmaet Ludwig Wriedts Glarmesterforretning. Denne er grundlagt d. 20. juni 1796 af P. Chr. W. Fischer (f. 1772, d. 1834) og fortsat af hans søn, P. D. W. Fischer (d. 1884), efter hvem den i 1871 overgik til A. W. C. K. Wriedt (f. 1833, d. 1907), hvis søn, Ludwig Wriedt (f. 1879), overtog forretningen i 1904, der lige fra dens stiftelse bestandig har været på det nuværende sted Klosterstræde nr. 21.

Adresse: Klosterstræde 21, Kbhvn. K.

Høyer Olsens Boghandel. Grundl. i 1839 af J. Vossbein (d. 1846). I 1903 overtaget af Knud Poulsen og d. 1. jan. 1935 af K. O. Høyer Olsen (f. 1907).

Adresse: Slotsgade 14, Hillerød.

Ivan Olsen's Eftf., grossererfirma, fabrikation (manufaktur). Grundl. d. 13. april 1875 af C. V. Ivan Olsen (d. 1910). I 1910 overtaget af Rasmus Herting (f. 1863, d. 1942), der i 1932 optog Ove Herting (f. 1893, d. 1949) som medindehaver. I 1941 udtrådte R. Herting af firmaet og afløstes af Emil Herting (f. 1896). Siden 1949 er denne eneindehaver.

Adresse: Vester Voldgade 87, Kbhvn. V.

J. Olsen, bogbinderi. Grundl. d. 22. dec. 1882 af J. Olsen (f. 1849, d. 1930). I 1921 blev sønnen, H. Olsen (f. 1888), optaget som medindehaver; i 1930 overtog han firmaet som eneindehaver.

Adresse: Urbansgade 24, Aalborg.

J. Olsen's Protokolfabrik. Grundl. i 1854 af fabrikant Therkelsen, som ca. 1875 afstod fabrikken til L. Møller. Denne drev den indtil 1903, hvor den blev overtaget af J. Olsen (f. 14. jan. 1874, d. 26. dec. 1928). Efter hans død overtoges fabrikken af hans enke, fru M. Olsen, som videreførte den indtil oktober 1932, da den overtoges af sønnen, Ansgar Olsen (f. 3. dec. 1902), som stadig er indehaver af virksomheden.

Adresse: Adelgade 4, Randers.

Jac. Olsen A/S, damekonfektion og buntmageri. Grundlagt d. 4. maj 1884 af grosserer Jac. Olsen (f. 1. januar 1865, d. 14. maj 1933). Forretningen åbnedes i Gothersgade nr. 13, som en af de første, der forhandlede færdig damekonfektion. I 1890 flyttedes den til sin nuværende adresse, Amagertorv nr. 19, og her påbegyndtes i 1910 buntmageriet.

Efter grosserer Jac. Olsens død blev firmaet (i 1936) omdannet til aktieselskab; grundlæggerens søn, grosserer Thorkild Jac. Olsen (f. 19. juni 1900), har været dette selskabs administrerende direktør siden dets stiftelse i 1936.

Nuværende bestyrelse: direktør Thorkild Jac. Olsen, fru Erna de Foguel, landsretssagfø-



Thorkild Jac. Olsen



Jac. Olsen

rer Poul Hede (f. 1895) og fru Sigrid Malmquist, Malmø.

Adresse: Amagertorv 19, Kbhvn. K.

Karl S. Olsen, købmandsforretning. Grundl. i 1833 af Fr. Nielsen. Indehaver (siden 1943): Karl S. Olsen (f. 1918).

Adresse: Porthusvej 122, Svendborg.

L. Olsen's Sønner, garveri. Grundl. ca. 1893 af L. Olsen (f. 1853, d. 1914). Efter dennes død overtaget af sønnerne, L. Olsen (f. 1884) og Vald. R. Olsen, R. af Dbg. (f. 1881). Sidstnævnte er siden 1927 eneindehaver af virksomheden. Garveriet har siden 1927 lagt væsentlig vægt på handel med huder, skind, hår og garvestoffer m. v.

Adresse: Gadekærvej 1, Kbhvn. Valby.

Nicolai Olsen, gartneri. Grundl. i 1899 af Nicolai Olsen (f. 1869, d. 1945). Indehaver siden 1939: Otto Nicolai Olsen (f. 1909).

Adresse: Jens Baggesens Gade 22, Korsør.

N. P. Olsen, bagerforretning. Grundl. i 1884. Indehaver (siden 1930): Niels Peter Olsen (f. 1887).

Adresse: Algade 14, Roskilde.

O. C. Olsen & Co., bogtrykkeri. Grundlagt d. 11. nov. 1867 af vekselerer Gottfred Rubin (d. 1900) og justitsråd O. C. Olsen (f. 21. april



O. C. Olsen



H. Trolle

1840 i Kbhvn., d. 5. marts 1928), af hvilke førstnævnte udtrådte af firmaet i 1877.

Fra 1877 til 1914 var forfatteren Axel Henriques (f. 1851, d. 1935) medindehaver.

I 1915 indtrådte grosserer Herluf Ove Trolle (f. 6. aug. 1886) som medindehaver af firmaet og ved grundlæggerens tilbagetræden fra virksomheden med udgangen af 1922 efter at have været dets chef i over 56 år, overtog han d. 1. jan. 1923 firmaet som eneindehaver.

Bogtrykkeriet begyndte sin virksomhed i Pilestræde nr. 18 og flyttedes i 1870'erne til Købmagergade nr. 52. I 1885 opførte firmaet sin egen ejendom i Linnésgade nr. 22, hvor det fremdeles har til huse.

Fra en beskeden begyndelse med en håndpresse og to mand er trykkeriet nu nået til at beskæftige over 100 mennesker, i travle perioder endda et betydeligt større antal.

Trykkeriet har sit eget skriftstøberi og egen stereotyperingsanstalt, og maskinernes antal er vokset til 8 sættemaskiner, 13 hurtigpresser, 5 automater og diegler og en dobbelt rotationspresse; hertil kommer endvidere en mængde forskellige hjælpemaskiner.

Trykkeriet, der er blandt de største i landet, udfører alle arter af tryksager samt trykning af bøger. I tidens løb har det endvidere udført trykningen af en række dagblade, ligesom det stadig udfører trykningen af dagbladet Børsen samt adskillige ugeblade og tidsskrifter.

Blandt trykkeriets større tilbagevendende arbejder kan nævnes Kraks Vejviser, et af de største årlige bogtrykarbejder her i landet, der siden 1900, denne udgave inclusive, er udført i O. C. Olsen & Co.'s trykkeri.

Adresse: Linnésgade 22, Kbhvn. K.

Olaf M. Olsen, købmandsforretning. Grundl. i 1908 af Bernhard Hansen. Senere overtaget af Olaf Marius Olsen og i 1946 af Axel V. Olsen (f. 1913).

Adresse: Nørregade 59, Odense.

Oluf Olsen ved I. Binger, købmandsforretning. Grundl. i 1854 af J. Petersen (f. 1798, d. 1856). Efter hans død overtoges forretningen af John Møller (f. 1828, d. 1916). I 1896 overtog Oluf Olsen (f. 1862, d. 1947) forretningen; efter hans død videreført af enken, fru Kamilla Olsen (f. 1875, d. 1948) til hun afgik ved døden, hvorefter forretningen overtoges af datteren, fru Ingeborg Binger (f. 1900). Dennes mand, Svend Binger (f. 1900) er siden 1931 daglig leder af firmaet.

Adresse: Østergade 28, Nørresundby.

Otto A. Olsen, isenkramforretning. Grundl. i 1889 af isenkrammer Eisen. Indehaver (siden 1912): Otto A. Olsen (f. 1889).

Adresse: Østerbrogade 56, Kbhvn. Ø.

Otto S. Olsen, urmager- og guldsmedeforretning. Grundl. i 1897 af M. Hjorth. Overtaget d. 1. jan. 1922 af Otto S. Olsen (f. 1898).

Adresse: Kirketorvet, Fakse.

P. Olsen, herreekviperingshandel. Grundl. d. 14. april 1880 af P. Olsen (f. 1846, d. 1916). I 1915 overtaget af M. Olsen (f. 1884).

Adresse: Vestergade, Stubbekøbing.

P. Olsen, urmager- og guldsmedeforretning samt cykleudsalg. Grundl. i maj 1884 af P. Olsen (f. 1862, d. 1941). I 1941 overtaget af Herman Olsen (f. 1903).

Adresse: Østergade 24, Frederikssund.

Siegfr. Olsens Eftf.'s Boghandel I/S. Grundl. d. 12. aug. 1861 af Siegfried Olsen (f. 1835, d. 1905). Nuværende indehavere: frøken Louise Margrethe Rasmussen og Erik Bahner (f. 1911).

Adresse: Algade 21, Store Heddinge.

S. M. Olsens Bogtrykkeri. Grundl. i 1886 af Chr. Carlsen (f. 1852, d. 1894). Indehaver (siden 1894): Søren Morten Olsen (f. 1871).

Adresse: Bysøstræde 3, Holbæk.

Sophus Olsen, kulimportforretning. Grundl. d. 1. april 1905 af Sophus Olsen (f. 1884), der stadig er indehaver af firmaet. Forretningen begyndtes i Læderstræde som hørkram- og brændselsforretning, men i 1909 flyttedes den til den nuværende adresse og specialiseredes samtidig i brændselshandel. Siden 1946 har firmaet drevet selvstændig kulimport.

Adresse: Vesterbrogade 90, Kbhvn. V.

T. Olsen, bagerforretning. Grundl. i 1843 af N. Nielsen (d. 1880). Indehaver (siden 1933): Thorkild Olsen (f. 1898).

Adresse: Blågårdsgade 33, Kbhvn. N.

Vald. Olsen, bagerforretning, kgl. hof-bager. Grundl. i 1689 af Peter Korch. Indehaver siden 1912: Hendrik Valdemar Olsen (f. 1876).

Adresse: Store Kongensgade 34, Kbhvn. K.

Vald. Olsen, skibsprovianteringsforretning. Grundl. i 1804 af Ole Nicolaj Seidelin. I 1813 overtaget af Peder Tellefsen, i 1826 af N. Deichmann, ca. 1836 af købmand Skaarup, i 1848 af Herman Schor, efter denne af købmand Klein, i 1888 af N. A. C. Kongsbak (f. 1846, d. 1919), i 1916 af N. Chr. M. Kongsbak (f. 1889) og i 1921 af N. A. C. Kongsbaks svigersøn, den nuværende indehaver, Vald. Olsen (f. 1892).

Adresse: Algade 46, Sæby.

Valdemar Olsen, W. S. Wagner's Eftf., mekanikerfirma. Grundl. d. 2. juli 1863 af Wilhelm S. Wagner (f. 1835 i Kbhvn., d. 1899) og i 1897 overtaget af Valdemar Olsen (f. 1872).

Adresse: Pilestræde 66, Kbhvn. K.

Viggo W. Olsens Eftf., Th. Olsen, papir en gros. Grundl. d. 1. juli 1897 af Viggo W. Olsen (f. 1866, d. 1937). Indehaver siden 1937: grundlæggerens broder, Th. Olsen (f. 1878).

Adresse: Vestergade 28, Randers.

O. Chr. Omøe, manufakturforretning. Grundl. i 1861 af Chr. E. Poulsen (d. 1875). I 1916 overtaget af O. Chr. Omøe (f. 1883, d. 1948). I 1948 overtaget af dennes enke, fru Lise Omøe (f. 1888).

Adresse: Blågårdsgade, hjørnet af Korsgade 21, Kbhvn. N.

Ordrup Apotek. Oprettet d. 1. maj 1894. Apotekets første indehaver var Emil Alfred Bauer-Petersen (f. 1848, d. 1918). Indehaver (siden 1946): Magnus E. Meyer (f. 1885).

Adresse: Lindegårdsvej 51, Charlottenlund.

Ordrup Skotøjs-Magasin ved Frits Olsen. Grundl. d. 26. april 1900 af R. Olsen (f. 1872). I 1934 overtaget af sønnen, Frits Olsen (f. 1903).

Adresse: Lindegårdsvej 2, Charlottenlund.

Ordrup-Charlottenlund Bank A/S. Grundl. d. 1. dec. 1905 på initiativ af overretssagfører J. Dam-Nielsen (f. 1867, d. 1944) og med en bestyrelse bestående af denne sammen med direktør J. Hassing-Jørgensen (f. 1872) og bankbestyrer Gustav Andersen (f. 1865, d. 1937). Bankens nuværende bestyrelse består af læge L. Andresen (f. 1866), prokurist L. Pedersen (f. 1896) og tømremester Hans Olsen (f. 1890). Direktion: H. Buchard (f. 1902). Hovedkontoret ligger i Charlottenlund, og banken har filialer i Gentofte, Ordrup, Skovshoved og Vangede.

Aktiekapitalen var ved stiftelsen på kr. 50.000,00, den er nu på kr. 750.000,00 og reserverne ca. kr. 1.385.000,00. Balancen andrager ca. kr. 30 mill.

Adresse: Jægersborg Allé 31, Charlottenlund.

Chr. Ormstrup, glarmesterforretning. Grundl. i 1888 af I. C. Ormstrup (f. 1852, d. 1909). I 1909 overtaget af Nielsen Green og i 1921 af Christian Ormstrup (f. 1893).

Adresse: Østergade 1, Herning.

L. C. Ortvang, møbelfabrik. Grundl. d. 1. dec. 1902 af L. C. Ortvang (f. 1877), der stadig er indehaver af fabrikken.

Adresse: Falkoner Allé 11, Kbhvn. F.

Ortveds Hotel. Grundl. i 1838. Nuværende indehaver: direktør N. Pedersen, Brabrand. Hotelforpagter: Sv. Aa. Knudsen (f. 1912).

Adresse: Østergade 1, Hammel.

Ostecentralen ved Kaj Jensen. Grundl. d. 1. april 1896 af Lauritz Jensen (f. 1865, d. 1929). Indehaver (siden 1924): Kaj Jensen (f. 1896).

Adresse: Griffenfeldsgade 1, Kbhvn. N.

Ostekløkken ved B. Olsen. Grundl. d. 17. okt. 1898 af C. A. Olsen (f. 1869, d. 1929). Forretningen blev i 1931 overtaget af sønnen, Børge Olsen (f. 1911). I 1935 oprettedes en en gros afdeling. Den 10. aug. 1949 overtaget af Hemming Rasmussen (f. 3. marts 1890).

Adresse: Købmagergade 61, Kbhvn. K.

Oste- og Konservesforretningen Thy. Grundl. i 1900 af Alfred E. Petersen. Indehaver (siden 1949): P. Larsen (f. 1904).

Adresse: Gammel Kongevej 85, Kbhvn. V.

Ferd. A. Ostermann, maskin- og ingeniørforretning. Grundl. i 1896 af Ferd. A. Ostermann (f. 1870), der fremdeles er indehaver af firmaet; fra 1941 s. m. P. O. E. Hansen (f. 1902).

Adresse: Nørre Voldgade 46, Kbhvn. K.

H. J. Ostermann A/S, bandagefirma. Grundl. d. 21. febr. 1865 af R. J. Ostermann (f. 1830, d. 1916); fortsat af sønnen, H. J. Ostermann (f. 1868, d. 1923) og senere af dennes enke, fru Marie Ostermann (f. 1886, d. 1949). Overgået til aktieselskab i 1949 med I. Følsgaard (f. 1896) som direktør.

Adresse: Kronprinsensgade 4, Kbhvn. K.

Thomas Otten, bageri. Grundl. i 1848 af Claus Otten. I 1893 overtaget af sønnen, Christian Otten (f. 1859, d. 1939) og i 1928 af dennes søn, Thomas Otten (f. 1893).

Adresse: Perlegade 66, Sønderborg.

Otterup Apotek. Oprettet d. 31. okt. 1872. Apotekets første indehaver var Johan Speyer (f. 1837, d. 1875). Indehaver (siden 1937): P. M. Hauberg (f. 1882).

Adresse: Otterup.

Otterup Mejeri A/S. Grundl. i 1909. Omdannet til aktieselskab i 1926. Formand og direktør: Johs. Kyed.

Adresse: Skibhusvej 72 B, Odense.

Ottesen & Meyer, varemæglerfirma. Grundl. i 1854 af H. C. Ottesen. Denne oprettede i 1876 i forening med Marcus Meyer firmaet Ottesen & Meyer, af hvilket dog Ottesen udtrådte i 1877. I 1882 optoges Marcus Meyers broder, Ernst Meyer i firmaet. I 1927 optoges Th. Pederesen (f. 1895) i firmaet som medindehaver, fra 1932-1938 var han eneindehaver, men i 1938 optog han Børge Poulsen (f. 1909) som medindehaver.

Adresse: Christiansgade 18, Kbhvn. K.

Cornelius Ottesen, hattefabrik. Grundl. d. 28. febr. 1884 af Cornelius Ottesen (f. 1856, d. 1941). Efter dennes død overtaget af sønnen, Johs. Ottesen (f. 1883).

Adresse: Gammel Mønt 4, Kbhvn. K.

Emil Ottesen's Boghandel's Eftf. Grundl. i 1852 af Chr. Kragelund (d. 1906). I 1897 blev boghandelen overtaget af Emil Ottesen (f. 1869). Denne optog i 1945 sin søn, Otto Damm Ottesen (f. 17. jan. 1900) som medindehaver. Sidstnævnte overtog forretningen som eneindehaver i 1948.

Adresse: Nørregade 22, Holstebro.

R. Ottesen & Søn, bogtrykkeri. Grundl. d. 1. nov. 1897 af Rasmus Ottesen (f. 29. sept. 1871), der i 1928 optog sin søn, Robert L. Ottesen (f. 17. febr. 1900), som medindehaver af firmaet. Foruden bogtrykkeriet drives tillige bogbinderi og protokolfabrikation.

Adresse: Axeltorvet, Fredericia.

Chas Otzen A/S, fabrik for maskindele. Grundl. d. 1. juli 1910 af Chas M. Otzen (f. 1876). Omdannet til aktieselskab i 1931 med grundlæggeren som direktør.

Adresse: Kong Georgs Vej 65-67, Kbhvn. F.

Otto Otzen, isenkramforretning, er grundlagt i 1805 som blandet købmandsforretning af C. A. Kierboe, blev i 1850 overtaget af Adolph Fr. Stricker, og ved dennes død i 1893 af enken, Anna, f. Herold, fra hvem den i 1914 overgik til sønnen, C. L. Stricker. Denne afstod i 1918 forretningen til C. Lyders (f. 1880), som i 1932 solgte den til K. J. Akkermann (f. 1904), efter hvem den i 1939 overtoges af den nuværende indehaver, Otto Otzen (f. 1906).

Adresse: Bjergegade 11, Helsingør.

P. Otzen & Thorstenson's Eftf., P. Otzen, mekanisk etablisement. Grundl. d. 20. juni 1876 af P. Otzen (f. 1848, d. 1914), der i 1884 optog cand. polyt. Berend Thorstenson (f. 1854, d. 1888) som medindehaver. Den 19. april 1924 overtaget af grundlæggerens søn, civilingeniør Paul Otzen (f. 1882).

Adresse: Haderslevgade 26, Kbhvn. V.

Ougaard's Boghandel. Grundl. d. 30. okt. 1879 af Chr. Hansen. Indehaver (siden 1931): T. J. Ougaard (f. 1898).

Adresse: Helligkorsgade 16, Kolding.

Hans H. Outzen, møbelfabrik og -udsalg. Grundl. i 1910 af Hans H. Outzen (f. 1877, d. 1944). Indehaver (siden 1946): C. M. P. Outzen (f. 1912).

Adresse: Vestergade 37, Tønder.

Nicolai Outzen A/S, korn-, foderstof- og gødningsforretning. Grundl. i 1875 af Nicolai Outzen. Overgået til aktieselskab i 1930. Direktør (siden 1934); C. P. N. Møller (f. 1882). Underdirektør (fra 1950): Nicolai Outzen (f. 1906).

Adresse: Storegade 80, Haderslev.

Erik Overballe, sadelmagerforretning. Grundl. i 1743 af Jens Søren Bodholdt. Indehaver (siden 1945): Erik Overballe (f. 1914).

Adresse: Skomagergade 42, Roskilde.

M. N. Overgaard, gartneri. Grundl. i 1839 af Adolf Lassen (f. 1803). I 1897 overtaget af M. N. Overgaard (f. 1870, d. 1948) og i 1948 af H. Overgaard (f. 1904).

Adresse: Østergade 36, Nykøbing M.

Overhoved Teglværk & Tagstensfabrik ved Carl Jensen. Grundl. ca. 1877. Indehaver (siden 1946): Carl Jensen (f. 1903).

Adresse: Struer.

Anton Ovesen A/S, pølsefabrik. Grundl. i 1890 af Rudolph Ovesen (f. 1861, d. 1946). Fra 1917 til 1944 var Anton Ovesen (f. 1884, d. 1944) indehaver. I 1945 blev firmaet omdannet til et aktieselskab med en aktiekapital på 250.000 kr. Bestyrelsen består af direktør E. Poulsen, bankdirektør F. Jordahn (f. 1878), der er formand, fru Edith Sørensen, fru Anna Skovby og revisor S. J. Bach. Direktionen består siden selskabets stiftelse i 1945 af slagtermester R. Ovesen (f. 1903) og slagtermester Leo M. Laursen (f. 1909).

Adresse: Guldsmedgade 4, Århus.

Gerhard Oxlund, manufakturforetning. Grundl. i 1910 af Th. Hansen. Senere indehaver: Gerhard Oxlund (f. 1910, d. 1949). I 1949 overtaget af enken, fru Marie Louise Oxlund.
Adresse: Vejen.

Paasch & Larsen, Petersen A/S, Horsens, mejerimaskiner. Grundl. d. 2. dec. 1873 af blikkenslagermester W. Paasch som blikkenslagerforretning, men i begyndelsen af 80'erne, hvor mejeridriften var i sin vorden, slog W. Paasch over på at fremstille mejerimaskiner og -redskaber. I 1895 optoges L. P. Larsen og Vald. C. Petersen i firmaet, og der oprettedes derved et interessentskab under navn af Paasch & Larsen, Petersen, og denne virksomhed overgik d. 1. jan. 1898 til et aktieselskab med de 3 grundlæggere som direktører.

Ved køb af et par ejendomme mod Aboulervarden og senere ejendommen i Slotsgade foretoges betydelige udvidelser. De 3 mænds flid og ihærdighed havde bragt det lille værksted til at vokse op til en temmelig betydelig fabrik indenfor denne branche.

A/S Paasch & Larsen, Petersen købte i juli 1934 fabrikationsretten til de af Buaas mejerimaskinfabriker i Aalborg (grundl. 1885) hidtil fremstillede apparater og maskiner, og i sept. 1935 købte firmaet af De Smithske Jernstøberier og Maskinværksteder den i Aalborg beliggende maskinværksted- og kedelsmediebygning på Vesterbro i Aalborg, for der at fort-



A/S Paasch & Larsen, Petersen, Horsens

sætte fabrikationen af Buaas specialiteter, og firmaet står nu med disse 2 fabriker samt firmaets afdelinger i Odense, Vindegade nr. 74, og Roskilde, Hestetorvet nr. 7, og dets forhandlere godt rustet til at kunne yde mejerierne en første classes service.

Et betydeligt antal ny-konstruktioner og opfindelser har set dagens lys hos A/S Paasch & Larsen, Petersen, ligesom firmaet altid har forstået at opfylde kravene om udvikling på

tilfredsstillende måde, så det har hævdet sin plads i mejeriernes omdømme.

Bestyrelsen består af købmand Kaj Wolhardt, Horsens, driftsinspektør Palle Glud og fru G. Glud, begge boende i København.

Direktører siden 1920: J. J. Wolhardt (f. 1874, d. 1941) (1920-1941), Hugo Wolhardt (f. 1902) (underdirektør 1938-1941, adm. direktør fra 1941), J. J. L. Wolhardt (f. 1909) (underdirektør 1941, direktør fra 1950).

Adresse: Borgergade 12, Horsens.

Pacht & Crone's Eftf. ved J. v. Huth, illustrations- og kunstanstalt. Grundl. i 1879 af fotograf Jacob Ulrik Hilmar Crone (f. 1854, d. 1923), der indtil da drev fotografisk atelier; i 1880 løste han borgerskab som illustrations- og bogtrykker, for sammen med genremaler Laurids Vilhelm Pacht (f. 1843, d. 1912) at fortsætte med reproduktion af lystryk, litografi og klichéer. Pacht udtrådte i 1885. I 1917 overtoges firmaet af fotograf Johan Frederik von Huth (f. 1885), der var indtrådt i firmaet i 1900, og boghandler Oscar Andre Riis (d. 1922). Efter Riis' død er v. Huth eneindehaver.

Adresse: Admiralgade 28, Kbhvn. K.

Harald Paetz's Eftf., hof-fotograf. Grundl. d. 15. sept. 1865 af Harald Paetz (f. 1837, d. 1895); fortsat af sønnen, Harry Paetz (f. 1870, d. 1932) og siden 1932 af fru Marie Paetz (f. 1890).

Adresse: Frederiksborggade 27, Kbhvn. K.

Pahl & Petersen A/S, strå- og filthattefabrik. Grundl. i 1883 af Gustav Pahl (f. 1858, d. 1915), der i 1910 optog Gerhard Petersen (f. 1875, d. 1924) som medindehaver samtidig med at firmanavnet ændredes til Pahl & Petersen. Efter grundlæggerens død i 1915 videreførtes forretningen af sidstnævnte, der i 1917 optog sin broder, Frederik Petersen (f. 1867, d. 1946) som fuldmægtig i firmaet. I jan. 1925 omdannedes forretningen til et aktieselskab med sidstnævnte som direktør. Siden Frederik Petersens død har direktionen bestået af P. P. M. Christensen, Anna Hastrup, V. K. Gersløv og A. Bundgaard. Bestyrelsen består af direktionen samt landsretssagfører Kaj Petersen (f. 1904), der er formand.

Adresse: H. C. Ørsteds Vej 29, Kbhvn. V.

Hermann Pahl A/S, grossererfirma. Grundl. d. 8. april 1874 af Hermann Peter Martin Pahl (f. 1849, d. 1914), der i 1912 optog Hugo Carl Pahl (f. 1882, d. 1924), i firmaet som kompagnon.

I 1924 omdannedes virksomheden til et aktieselskab. Direktør siden 1924: Carl Lindewald (f. 2. juni 1883).

Bestyrelsen består af landsretssagfører O. C. Gulmann (f. 1906), formand, direktør C. Lindewald, proprietær H. H. Pahl og overretssagfører A. Hohwy (f. 1882).

Adresse: Trommesalen 5, Kbhvn. V.

Palace Hotel A/S. Aktieselskabet Paladshotellet stiftedes i 1907 (vedtægter af 16. april) på initiativ af slagtermester, senere oldermand for slagterlauget, Anders Jensen (f. 1861, d. 1940) til opførelse af et hotel på nogle grunde, som Anders Jensen havde erhvervet mellem Rådhuspladsen og Mikkelplygersgade. Hotellet blev indviet d. 15. juli 1910.

Anders Jensen var hotellets direktør indtil 1927, hvor han efterfulgtes af Valdemar Nielsen, som året efter ændrede hotellets navn til



Palace Hotel. I 1936 overtoges driften af hotellets restaurant af direktør Waldemar Jensen, Hotel Bristol i Oslo, som siden 1934 havde drevet restaurant Frascati på Rådhuspladsen. I 1938 overtog han tillige driften af hotellet.

I det sidste tiår er der indrettet en række nye etableringer i hotellets stueetage: Restaurant Viking, Renaissance Bar, Restaurant Muslingskallen og New Look.

Selskabets bestyrelse består nu af landsretssagfører K. Schach-Bondesen, der er formand, landsretssagfører Eugen Olsen, fabrikant Valdemar Andersen og direktør Jørgen Anthon.

Hotellets daglige ledelse varetages af direktør Kai Jørgensen.

Adresse: Rådhuspladsen 57, Kbhvn. K.

The Palatine Insurance Company A/S, forsikringsagantur. Grundl. i 1886. Nuværende direktør: Aage Ferdinandsen (f. 1883).

Adresse: Chr. d. 9. Gade 1, Kbhvn. K.

Pallesen & Maibom A/S, manufakturforretning. Grundl. i 1911 af S. Christensen. I 1918 overtaget af A. Pallesen (f. 1889) og A. Maibom (f. 1886). I 1944 omdannet til et aktieselskab med de hidtidige indehavere som direktører.

Adresse: Østergade 7, Herning.

J. Pallesen, planteskole. Grundl. i 1895 af Jens Pallesen (f. 1867, d. 1943). I 1943 overtaget af sønnen, Svend Pallesen (f. 1903).

Adresse: Vejlevej 70, Kolding.

N. Pallesen's Læderhandel. Grundl. d. 2. maj 1899 af Niels Pallesen (f. 1862, d. 1941). Indehaver (siden 1943): J. G. Risom (f. 1917).

Adresse: Storegade 16, Varde.

P. M. Pallesen, købmandsforretning. Grundl. i 1887 af P. M. Pallesen (f. 1858, d. 1927). Efter dennes død videreførte hans enke, fru Anna Pallesen (f. 1872, d. 1939) virksomheden med sin søn, Knud Pallesen (f. 1899) som forretningsfører. Siden 1937 har denne været indehaver af forretningen.

Adresse: Danmarksgade 4, Fredericia.

N. H. Palmelund & Søn, købmandsforretning. Grundl. d. 5. marts 1904 af N. Hansen (f. 1880). I 1912 overtaget af N. H. Palmelund og i 1950 af dennes søn, N. O. Palmelund (f. 1913).

Adresse: Forchammersvej 2, Kbhvn. V.

D. A. Paludan, instrumentmagerforretning. Grundl. d. 28. marts 1899 af D. A. Paludan (f. 1872, d. 1917). I 1917 overtaget af fru H. D. M. Paludan (f. 1883, d. 1950) og i 1950 af Hother Paludan (f. 1900).

Adresse: Sankt Clemens Torv 15, Århus.

Kaj Paludan, materialhandel. Grundl. d. 29. april 1896 af cand. pharm. E. Borchsenius (f. 1863). Nuværende indehaver: Kaj Paludan (f. 1905).

Adresse: Kordilgade 16, Kalundborg.

Palækonditoriet ved P. Nicolaisen. Grundl. i 1881 af søstrene Mønsted. Senere drevet af S. A. Germansen. I 1944 overtaget af P. Nicolaisen.

Adresse: Bredgade 65, Kbhvn. K.

Alfred Pape, skotøjsforretning. Grundl. d. 17. febr. 1892 af Wilh. Pape (f. 1865, d. 1930). Indehaver siden 1930: sønnen, Alfred Pape (f. 1896).

Adresse: Vestergade 14, Vejle.

Papirhuset, Guldsmedgade 14, papirhandel. Grundl. d. 1. nov. 1899 af C. W. Ring. Fra 1929 videreførtes forretningen af Einar Hansen. Fra 1939 til 1946 var Aksel Hansen (f. 1912) indehaver.

I 1946 omdannedes firmaet til et aktieselskab, der hævdedes i 1949. Nuværende indehaver: Oscar J. Heilbuth (f. 1890).

Adresse: Guldsmedgade 14, Århus.

Papyrus & Vejle Boghandel. Grundl. i 1905 af Chr. Svendsen (f. 1876, d. 1949). Indehaver (siden 1928): Hans Hammerstein (f. 1891).

Adresse: Torvegade 4, Vejle.

Paradishuset, gartneri. Grundl. ca. 1894 af spa-rekassedirektør Chr. P. Hansen. Indehaver (siden 1938): Helge Rasmussen.

Adresse: Mosevej 2, Hørsholm.

V. Parbst & Søn, agenturforretning. Grundl. d. 30. sept. 1889 af Victor N. N. Dyrhund Parbst (f. 21. maj 1855, d. 8. sept. 1929). Den 1. jan. 1924 optoges sønnen, ingeniør K. Dyrhund-Parbst (f. 28. juli 1888) i firmaet, som medindehaver, og samtidig antoges det nuværende firmanavn. Efter grundlæggerens død overtoges firmaet af sønnen som eneindehaver.

Adresse: Kronprinsessegade 18, Kbhvn. K.

Pariser Dukke-Magasinet A/S. Stiftet d. 7. nov. 1893 af fru Fanny Hirsch, overretssagfører A. Siesby, overretssagfører Ludv. Simmonsen og frøken Rose Davidsen. Nuværende bestyrer: Jette Thrane.

Adresse: Østergade 22, Kbhvn. K.

Parfumerie Breining, se under Breining.

Partivare-Udsalget Den ny Tid, manufakturforretning. Grundl. d. 15. april 1903 af Oskar Hans Peter Jensen (f. 1877), der stadig er indehaver af forretningen.

Adresse: Vesterbrogade 100, Kbhvn. V.

C. E. Pasborg, automobiltilbehør en gros. — Grundl. d. 5. juli 1892 af C. E. Pasborg (f. 1869, d. 1935). Indehaver siden 1935: sønnen, C. E. Pasborg (f. 1910).

Adresse: Colbjørnsensgade 27 (forretning) og i nr. 28 (kontor), Kbhvn. V.

Børge Paskjær, trikotageforretning. Grundl. d. 9. sept. 1910 af Axel Lund (f. 1880). Indehaver (siden 1948): Børge Paskjær (f. 1914).

Adresse: Nørregade 32, Holstebro.

Hotel Pauli. Grundl. i 1868. Indehaver (siden 1939): J. M. Jensen (f. 1899).

Adresse: Vojens.

Ant. Paulsen, gartneri. Grundl. d. 1. okt. 1877 af gartner Degau. I 1888 overtaget af Anton Paulsen (f. 1845, d. 1917), i 1915 af hans søn, Carl Paulsen (f. 1881, d. 1949) og i 1949 af dennes søn, Anton Paulsen (f. 1921).

Adresse: Astrupvej 2, Haderslev.

C. Paulsen A/S, jernstøberi og maskinfabrik. Grundl. i 1868 af Carl Paulsen. Omdannet til aktieselskab d. 1. sept. 1939. Nuværende direktør: M. V. Ringsby (f. 1913).

Adresse: Omøvej, Næstved.

C. G. Paulsen's Eftf. A. Johansen ved I. Rasmussen, guldsmedeforretning. Grundl. d. 17. febr. 1880 af C. G. Paulsen. I 1908 overtaget af A. Vald. Johansen og i 1934 af fru Irma Rasmussen, f. Andersen.

Adresse: Vesterbrogade 50, Kbhvn. V.

Chr. Paulsen, manufakturforretning. Grundl. i 1890 af Laust Schmidt (d. 1932). I 1933 overtaget af Chr. Paulsen (f. 1905).

Adresse: Storegade 36, Augustenborg.

Fritz Paulsen's Eftf., guldsmedeforretning. Grundl. d. 5. okt. 1900 af Fritz Paulsen (f. 1858, d. 1913). Efter hans død videreført af fru

Helga Paulsen (f. 1875). I 1496 overtaget af fru A. Simonsen (f. 1898).

Adresse: Østerbrogade 42, Kbhvn. Ø.

I. C. Paulsen, blikkenslagerforretning. Grundl. i 1873 af Jens Chr. Paulsen (f. 1845, d. 1906). Nuværende indehaver: sønnen, Carl Paulsen (f. 1873).

Adresse: Niels Ebbesens Vej 24, Kbhvn. V.

Joh. H. Paulsen, guldsmedie. Grundl. i 1877 af Joh. H. Paulsen (f. 1849, d. 1920). Indehaver siden 1919 Joh. Paulsen jun. (f. 1887).

Adresse: Sværtegade 8, Kbhvn. K.

Johs. Paulsen, isenkramforretning. Grundl. d. 15. okt. 1833 af konsul D. Damm. Indehaver (siden 15. okt. 1908): Johs. Paulsen (f. 1886).

Adresse: Ramsherred 36, Aabenraa.

L. Paulsen & Co., import, agentur, eksport. Grundl. i 1875 af Charles Christensen, der i 1879 s. m. Ad. William oprettede firmaet Charles Christensen & Co. I 1894 overtoges firmaet af L. Paulsen og Dethlef Jürgensen (f. 1873, d. 1947), der blev eneindehaver i 1900; indehaver (siden 1947): Ruthven Jürgensen (f. 1903).

Adresse: Frederiksgade 19, Kbhvn. K.

Carl Pechüle, sadelmager- og tapetsererforretning. Grundl. ca. 1842 af C. F. Pechüle (f. 1813, d. 1877). Indehaver (siden 1. april 1924): Carl Pechüle (f. 1896).

Adresse: Roskildevvej 91, Kbhvn. Valby.

Pedersen & Schmidt, maskinfabrik. I 1923 overtog H. B. Pedersen (f. 1894) Maskinfabrikken „Petrograd“, der var oprettet i 1905. I 1924 indtrådte J. T. Schmidt (f. 1892) i firmaet, og samtidig antoges det nuværende navn. H. B. Pedersen udtrådte i 1929, og J. T. Schmidt fortsatte virksomheden alene indtil 1939, da E. V. Hansen (f. 1896) indtrådte som medindehaver.

Adresse: Frederik d. 7. Gade 13, Kbhvn. N.

Aage Pedersen, købmands- og støbegodsforretning. Grundl. ca. 1750 af Jørgen Scheel (f. 1713, d. 1793). Indehaver (siden 1934): Aage Pedersen (f. 1904).

Adresse: Stubbekøbing.

A. Pedersen, træskofabrik. Grundl. i 1877 af A. Gormsen (f. 1853, d. 1933). Indehaver siden 1928: A. Pedersen (f. 1887).

Adresse: Østergade 67, Assens.

A. J. Pedersen, købmandsforretning. Grundl. i 1874 af Thomas Kragh. Indehaver siden 1929: A. J. Pedersen (f. 1898).

Adresse: Knorregade 33, Middelfart.

Alfred Pedersen, købmandsforretning. Grundl. ca. 1870 af Jørgen Henriksen (d. 1912). I okt. 1930 overtaget af Alfred Pedersen (f. 1902).

Adresse: Stationsvej 5, Skodsborg.

Andreas Pedersen & Søn, isenkramforretning. Grundl. i 1907 af Andreas Pedersen (f. 1877); i 1945 overtaget af Anton Pedersen (f. 1904).

Adresse: Store Torvegade 42, Rønne.

A. P. Pedersen, murermester- og entreprenørforretning. Grundl. i 1900 af Peder Pedersen (f. 1863, d. 1911). I 1911 overtaget af sønnen, Anders Peder Pedersen (f. 1888).

Adresse: Markedsplads 10, Holbæk.

B. Pedersen, gartneri. Grundl. i 1892 af Hans Peder Pedersen (f. 1860, d. 1922). Siden dennes død fortsat af sønnen, Bertel Christian Pedersen (f. 1890).

Adresse: Maribo.

B. Lander Pedersen, isenkramforretning. Grundl. i 1849 af Joakim Emilius Hansen (f. 1819, d. 1895). Indehaver (siden 1946): B. Lander Pedersen (f. 1914).

Adresse: Storgade 21, Sorø.

Brødr. Pedersen, gartneri og blomsterhandel. Grundl. i 1891 af Vald. Christensen. Nuværende indehaver: Ove Petersen (f. 1899).

Adresse: Søndergade 12, Vejle.

Brødrene Pedersen A/S, kaffe og kolonial engros. Grundl. d. 18. maj 1907 af P. Pedersen (f. 1882), der i 1916 optog sin broder, Chr. Pedersen (f. 1886, d. 1945), som medindehaver. Forretningen omfattede i starten kun import af kaffe og sydfrugter, men er udvidet til at omfatte kolonialvarer i almindelighed. Den beskæftiger et personale på over 30 personer. I 1949 omdannet til et aktieselskab med grundlæggeren som direktør. Aktiekapitalen er på ½ mill. kr.

Adresse: Nørrebrogade 33, Vejle.

Brdr. Pedersen's Maskinfabrik. Grundl. d. 1. okt. 1905 af R. Pedersen (f. 1880). Nuværende indehavere: sønnerne, Sejer Pedersen (f. 1912) og Sigfred Pedersen (f. 1914).

Adresse: Vestergade 22, Hammel.

Carl Pedersen, vognmands- og flytteforretning. Grundl. i 1892 af Chr. Pedersen (f. 1865) og i 1923 overtaget af sønnen, Carl Pedersen (f. 1894), som har optaget sin søn, Iver Sten Pedersen (f. 1924) som medindehaver.

Adresse: Odder.

E. Pedersen's Maskinværksted & Jydsk pneumatisk Valsestøberi. Grundl. d. 3. sept. 1909 af E. Pedersen (f. 1878), der fremdeles er indehaver af virksomheden, fra 4. jan. 1936 med sønnen, H. Pedersen (f. 1904), som medindehaver. Firmaet har siden sin start haft reparation og flytning af bogtrykmaskiner som speciale og har fra 1926 haft sit eget valsestøberi.

Adresse: Mejlgade 35, Århus.

F. N. Pedersen, manufakturforretning. Grundl. d. 28. maj 1895 af F. N. Pedersen (f. 1870, d. 1947). Overtaget i 1947 af sønnen, P. H. Pedersen (f. 1899).

Adresse: Valby Langgade 31, Kbhvn. Valby.

Fr. Chr. Pedersen, bagerforretning. Grundl. i 1865, fra 1896 fortsat af bagermester Berg til 1903, da den overtoges af bagermester L. A. Allensteen, der drev den til 1920, og derefter af A. L. Kreylund til 1925. Den 1. nov. 1925

overtoges forretningen af den nuværende indehaver, Fr. Chr. Pedersen (f. 5. marts 1886).

Adresse: Rosengade 13, Kbhvn. K.

Friis Pedersen & Co., snedkerforretning. Grundl. d. 19. marts 1907 af P. Friis Pedersen (f. 1877) og H. P. Eriksen. Nuværende indehavere: førstnævnte og (siden 1945) P. W. Andersen (f. 1919).

Adresse: Grønnegade 4, Århus.

Hans Pedersen & Co. A/S, import af og handel med alle slags brændselsartikler samt fabrikation af og handel med centralvarmekedler. Firmaet blev grundlagt d. 3. september 1836 af Hans Tvede Pedersen (f. 1813, d. 1894). Som den tids brændselsforretninger omfattede firmaets artikler alt indenfor hørkramvarer, og forretningens første adresse var Frederiksberggade nr. 36. Senere købtes ejendommen „Knapstedgaard“, Halmtorvet (nu Rådhuspladsen), og forretningen flyttedes hertil. Omkring 1870 optog Hans Tvede Pedersen sin søn, Hans Pedersen (f. 1835, d. 1908), i firmaet, som da kom til at hedde „Hans Pedersen & Co.“ Efter grundlæggeren, Hans Tvede Pedersens død blev firmaet ført videre af hans to sønner, idet endnu en søn, den yngre Martin Pedersen (f. 1852, d. 1921), trådte ind i firmaet.

Senere overtog Martin Pedersen forretningen alene og flyttede kontorerne til Løngangstræde nr. 39, og efter hans død blev firmaet solgt til Th. Bosse. I 1929 blev firmaet omdannet til aktieselskab.

Medens firmaet tidligere for en del havde købt gennem københavnske importører som forhandlerfirma, blev forretningen nu lagt helt an på selvstændig import af alle brændselsartikler til den store kulplads på Enghave Brygge, som aktieselskabet overtog i 1929. Den første direktør i aktieselskabet var direktør Chas. H. Christensen.

I 1938 udvidedes forretningsområdet, idet der blev optaget salg af stokere og centralvarmekedler, herunder CÉRAC-Kedler, og i februar 1940 optog firmaet endvidere selvstændig fabrikation af kedler og forsatsfy.

Den nuværende bestyrelse består af højesteretssagfører Em. Christensen (f. 1890), der er formand, direktør, civilingeniør E. Dugdale (f. 1901) og højesteretssagfører E. Behrendt-Poulsen (f. 1909).

Administrerende direktør: cand. jur. A. Scott-Christensen (f. 1899).

Adresse: Østergade 16, Kbhvn. K.

H. C. Pedersen, møbel- og antikvitethandel. Grundl. i sept. 1882 af H. C. Pedersen (f. 1854, d. 1931). I 1931 overtaget af sønnen, V. True Pedersen (f. 1902).

Adresse: Nørregade 7, Kbhvn. K.

Hein. Pedersen, guldsmedeforretning. Grundl. i 1910 af V. Hilstrøm. I 1913 overtaget af Heinr. Pedersen (f. 1889).

Adresse: Griffenfeldsgade 1, Kbhvn. N.



Henning Pedersen, gartneri. Grundl. i 1891 af Georg Sørensen (f. 1856). Indehaver (siden 1937): Henning Pedersen (f. 1911).

Adresse: Solbakken, Skansevej, Hillerød.

H. O. Pedersen, købmandsforretning. Grundl. d. 29. aug. 1903 af N. Pedersen (f. 1866, d. 1932). I 1932 overtaget af H. O. Pedersen (f. 1893, d. 1949) og i 1949 af fru Karen Pedersen.

Adresse: Taastrup.

J. Pedersen's Fabrikker, sæbefabrik. Grundl. d. 2. maj 1868 som handelshus i Skive af J. Pedersen (d. 1920). I 1924 overtaget af sønnen, Jens Pedersen (f. 1877), der i 1941 optog sin søn, Holger Pedersen (f. 1910) som medindehaver.

Adresse: Ny Carlsbergvej 5-7, Kbhvn. V.

J. C. Pedersen's Eftf., kolonialforretning en gros og detail. Grundl. ca. 1808. Senere overtaget af J. C. Pedersen og i 1942 af Kjærulf Andersen (f. 1901).

Adresse: Kordilgade 28, Kalundborg.

Johs. Pedersen, murermesterforretning. Grundl. i 1910 af H. C. Byberg (f. 1877, d. 1945). I 1945 overtaget af Johs. Pedersen (f. 1890).

Adresse: Dronning Margrethes Vej 12, Roskilde.

Johs. Pedersen, Alb. Jensen's Eftf., købmandsforretning. Grundl. d. 3. april 1865 af Peter Jensen. Indehaver (siden 1920): Johs. Pedersen (f. 1891).

Adresse: Jernbanegade 17, Fredensborg.

J. T. Pedersen, købmandsforretning. Grundl. d. 25. april 1886 af Mads Pedersen. Den 21. marts 1950 overtaget af J. T. Pedersen.

Adresse: Ulfborg.

Jæger Pedersen, bagerforretning. Grundl. ca. 1870 af bagermester Nielsen (d. 1935). Indehaver (siden 1922): Jæger Pedersen (f. 1881).

Adresse: Nørregade 5, Varde.

Kai Pedersen, købmands- og støbegodsforretning. Grundl. i 1856 af H. Toustrup. Indehaver (siden 1915): Kai Pedersen.

Adresse: Fakse.

Kai V. Pedersen, tømmerforretning. Grundl. i 1885 af F. Schandorf (f. 1856, d. 1937). I 1937 overtaget af Niels Pedersen (f. 1874) og i 1945 af dennes søn, Kai V. Pedersen (f. 1903).

Adresse: Sct. Olai Gade 36, Helsingør.

Karl E. Pedersen, isenkramforretning. Grundl. d. 1. nov. 1902 af A. Th. Pedersen (f. 1873, d. 1944). I 1944 overtaget af sønnen, Karl E. Pedersen (f. 1906).

Adresse: Sindal.

Karl Th. Pedersen, cykeludsalg. Grundl. d. 1. marts 1901 af Karl Th. Pedersen (f. 1867, d. 1935). I 1935 overtaget af Karlo Holm Pedersen (f. 1897).

Adresse: Klostergade 23, Århus.

Kirk Pedersen, slagterforretning. Grundl. i 1906 af Chr. Kirk Pedersen (f. 1880, d. 1944). Fra 1944 videreført af fru A. Kirk Pedersen.

Adresse: Vesterbrogade 19, Kbhvn. V.

Knud Pedersen, guldsmedeforretning. Grundl. i 1872 af K. M. Poulsen. Indehaver siden 1938: Knud Pedersen (f. 1913).

Adresse: Søndergade 1, Silkeborg.

Knud Pedersen, manufakturforretning. Grundl. i 1903 af F. N. Pedersen (f. 1870, d. 1947). Den 1. marts 1930 overtaget af sønnen, Knud Pedersen (f. 1906).

Adresse: Glostrup.

L. Pedersen, manufakturforretning. Grundl. d. 4. okt. 1910 af L. Pedersen (f. 1883), som fremdeles er indehaver af forretningen.

Adresse: Østergade 22, Struer.

L. Pedersen, trikotageforretning. Grundl. d. 22. okt. 1888 af L. Pedersen (f. 1866, d. 1919). Indehaver siden 1919: sønnen, P. M. Pedersen (f. 1892).

Adresse: Nørregade 20, Vejle.

Lars Bech Pedersen, kolonial- og skibsprovianteringsforretning. Grundl. i 1815 af Rasmus Bergen, i 1837 overtaget af Jens Fage Hansen Krogh, i 1866 af justitsråd Lars Holst, i 1914 af Jens Holst, og i 1919 af Carl Andersen (f. 1884), som i forvejen videreførte købmand og skibsprovianteringshandler Jens Holst's forretning. I 1943 overtoges forretningen af den nuværende indehaver Lars Bech Pedersen (f. 1910).

Adresse: Ø-Strandvej 11, Skagen.

Lauritz Pedersen, bogtrykkeri. Grundl. i 1874 af Lauritz Pedersen. I 1925 overtaget af sønnen, Lauritz Pedersen (f. 1891).

Adresse: Øster Torv 5, Skive.

L. C. Pedersen, købmandsforretning. Grundl. d. 9. maj 1899 af P. Christoffersen (f. 1875). Indehaver (siden 1948): L. C. Pedersen (f. 1901).

Adresse: Saxogade 26, Kbhvn. V.

Marefeldt Pedersen, købmandsforretning. Grundl. i 1870 af Thomas Madsen. Indehaver (siden 1924): Marefeldt Pedersen (f. 1895).

Adresse: Østergade 14, Ikast.

Max Pedersen & Søn, smede- og maskinværksted og salg af landbrugsmaskiner. Grundl. d. 5. sept. 1866 af J. C. Christensen og fortsat af hans søn, Sophus Christensen (f. 1869), der overtog forretningen i 1912. Efter sidstnævnte overtoges forretningen af Max Pedersen (f. 2. maj 1892), der i 1939 tillige overtog „Karl Lyngbye“s forretning (grundl. 1911), og begge forretninger drives nu sammen under samme firmanavn. I 1946 optog Max Pedersen sin søn, Kaj Pedersen (f. 17. juni 1918), som medindehaver.

Adresse: Vesterbro 81, Aalborg.



Max Pedersen

Nic. Pedersen & Co., mægler- og speditiionsforretning. Grundl. i 1882 af firmaet Casper & Co. I 1919 overtaget af P. Nic. Pedersen (f. 1880), der i 1947 optog P. M. K. P. Bjørnager (f. 1913) som medindehaver.

Adresse: Havnen, Frederikshavn.

Niels Pedersen & Søn A/S, manufakturforretning. Grundl. d. 18. sept. 1909 af Niels Pedersen (f. 1880). I 1946 omdannet til aktieselskab. Direktion: ovennævnte Niels Pedersen, og Emil Krøyer Jensen (f. 1906).

Adresse: Nørregade 3, Holstebro.

Niels Ove Pedersen, kolonialforretning. Grundl. ca. 1868 af P. Møller. Indehaver (siden 1. sept. 1935): Niels Ove Pedersen (f. 1910).

Adresse: Søndergade 1, Frederikshavn.

N. Juul Pedersen, glarmesterforretning. Grundl. d. 1. aug. 1893 af J. A. Pedersen (f. 1856, d. 1931). I 1925 overtaget af sønnen, N. Juul Pedersen (f. 1901).

Adresse: Ramsherred 13, Næstved.

N. P. Pedersen & Søn ved M. Pedersen, ligkistemagasin. Grundl. d. 14. nov. 1898 af N. P. Pedersen (f. 1870, d. 1937); i 1937 overtaget af sønnen, Max Pedersen (f. 1898).

Adresse: Gammel Jernbanevej 41, Kbhvn. Valby.

O. Juul Pedersen, fiskehandel en gros. Grundl. i 1881 af Juul Pedersen (f. 1853, d. 1933). I

1910 indtrådte sønnen, Hans Juul Pedersen (f. 1886, d. 1945), som medindehaver af firmaet. Da grundlæggeren i 1923 trak sig tilbage fra forretningen, indtrådte hans anden søn, Juul Pedersen (f. 1891), som medindehaver; denne udtrådte af firmaet i 1933. I 1937 optog Hans Juul Pedersen sin søn, Ove Pedersen (f. 1917) som medindehaver. Siden

1946 har sidstnævnte været eneindehaver af forretningen.

Adresse: Gammel Strand, Kbhvn. K.

Ole Pedersen, isenkramforretning. Grundl. d. 6. juni 1904 af S. Knudsen (f. 1879). Den 15. juni 1936 overtaget af Ole Pedersen (f. 1905).

Adresse: Algade 6, Skælskør.

P. Pedersen, musikinstrumentforretning, violinbygger, strenge en gros og en detail. Grundl. i 1906 af Peter Pedersen (f. 1880), der stadig er indehaver af forretningen.

Adresse: Frederiksgade 75, Århus.

P. Pedersen, vægtfabrik. Grundl. i 1909 af P. Pedersen (f. 1878), der stadig er indehaver af virksomheden.

Adresse: Ørkildgade 8, Svendborg.

P. A. Pedersen, gartneri. Grundl. i 1871 af Bendt Jensen Mærsk (f. 1815, d. 1883). Indehaver (siden 1915): Peter Andreas Pedersen (f. 1881).

Adresse: Viborgvej 84, Randers.

P. C. A. Pedersen, bagerforretning. Grundl. i 1876 af P. N. Christensen. Indehaver (siden 1907): P. C. A. Pedersen (f. 1879).

Adresse: Holsted St.

Peder Pedersen, trikotagefabrik. Grundl. i 1864 som uldvarerforretning af Chr. Møller Andersen (f. 1839, d. 1896). I 1909 overtaget af Peder Pedersen (f. 1862, d. 1934), i 1930 af S. D. Pedersen (f. 1886, d. 1943) og i 1943 af P. M. Pedersen (f. 1922) og E. M. Pedersen (f. 1917).

Adresse: Vodroffsvej 26, Kbhvn. V.

P. N. Pedersen's Boghandel, bog- og papirhandel, bogtrykkeri. Grundl. d. 1. sept. 1899 af P. N. Pedersen (f. 1875, d. 1933). I 1933 overtaget af enken, fru Marie Pedersen (f. 1879).

Adresse: Holsted.

P. O. Pedersen A/S, kunstdrejeri & billardfabrik. Grundl. d. 14. aug. 1887 af P. O. Pedersen (f. 1863, d. 1940). Omdannet til aktieselskab i 1929. Direktion: A. Pedersen (f. 1901) og F. A. Pedersen (f. 1898).

Adresse: Store Kongensgade 21, Kbhvn. K.

Rich. Pedersen, købmandsforretning. Grundl. d. 19. jan. 1853 af Hans Peter Lund. Indehaver (siden 1. april 1935): Rich. Pedersen (f. 1898).

Adresse: Nørregade 8, Køge.

Rydahl Pedersen, isenkram en gros. Grundl. d. 12. juli 1862 af isenkrammer Jens Larsen. I 1893 overtaget af Jes Klindt (f. 1867, d. 1938) og i 1931 af C. Rydahl Pedersen (f. 1878).

Adresse: Østergade 5, Silkeborg.

Svenning Pedersen, urmager- og guldsmede-forretning. Grundl. d. 2. nov. 1896 af Svenning Pedersen (f. 1866, d. 1936). I 1940 overtaget af sønnen, Holger R. Pedersen (f. 1910).

Adresse: Himmerlandsgade 99, Aars.

Th. Pedersen & Søn, spedition og vognmandsforretning. Grundl. d. 10. april 1856 af Christopher Pedersen (f. 8. dec. 1827). Forretnin-



Juul Pedersen sen.



Christopher Pedersen



Peder Pedersen

gen blev startet, dels som trælast- og brændselshandel dels som vognmandsforretning på Sankt Annæ Plads nr. 21. I 1870 købtes ejen-

dommen beliggende Rådhuspladsen nr. 67 (i 1870 benævnt Halmtorvet) med det deri indrettede brændevinsbrænderi og handelen med brændsel blev opgivet, medens vognmandsforretningen stadig blev videreført fra Sankt Annæ Plads. I 1872 overtog sønnen, Peder Pedersen (f. 1850), firmaet og videreførte det til sin død i 1887, hvorefter hans enke fortsatte indtil 1896. Derefter blev firmaet overtaget af sønnen, Christopher Pedersen (f. 1873), og i juni 1904 af dennes broder, Thomas Pedersen (f. 20. nov. 1879), der d. 1. sept.



Thomas Pedersen



Henry Pedersen Foldskov

1944 optog sin søn, Henry Pedersen Foldskov (f. 24. dec. 1905), som medindehaver.

Firmaet beskæftiger sig nu udelukkende med transportvirksomhed samt toldklarering og spedition. I efteråret 1948 blev det gamle hus på Sankt Annæ Plads 21 nedrevet for at give plads for hotel Codan og firmaet flyttede kontorerne til Ny Toldbodgade nr. 4 og Dampfærgevej nr. 3, Frihavnen.

Adresse: Ny Toldbodgade 4, Kbhvn. K.

Thorvald Pedersen, Odense A/S. Isenkram-, glas-, træ- og finérhandel. Grundl. d. 25. okt. 1899 af snedker Thorvald Pedersen (f. 1874, d. 1942).

I 1936 omdannet til aktieselskab med en aktiekapital på 1,5 mill. kr., udvidet i 1942 til 1,8 mill. kr. Dets første direktør var ovennævnte Thorvald Pedersen, som efterfulgtes af sønnen, Svend Julius Pedersen.

Bestyrelsen består af ovennævnte direktør Svend J. Pedersen (f. 1901), som er formand, direktør Helge Pedersen (f. 1911) og direktør V. A. Christiansen (f. 1901).

I 1914 grundlagdes Thorvald Pedersen, Aalborg A/S. Aktiekapital: 330.000 kr. Direktør: Gunnar Pedersen. Bestyrelsen består af ovennævnte direktør Helge Pedersen, der er formand, samt direktør Svend Pedersen og direktør Gunnar Pedersen.

I 1921 oprettedes filial i Kolding, hvilken ledes af direktør V. A. Christiansen. I 1928 grundlagdes Dansk Møbelplade- & Finérfabrik A/S, Odense. Aktiekapital: kr. 500.000. Direktør: Svend J. Pedersen. Bestyrelsen består af ovennævnte direktør S. J. Pedersen, som formand, og direktør Helge Pedersen samt bankdirektør H. Hoffmann. — Endvidere er der oprettet lagerførende salgskontorer i såvel København som Århus.

Adresse: Kongensgade 38, Odense.

Vagn Pedersen, bageri og konditori. Grundl. i 1866 af Jørgen Mathias Dam (f. 1837, d. 1880). Indehaver (siden 1946): Vagn Pedersen (f. 1920).

Adresse: Torvet, Aakirkeby.

Valdemar Pedersen, købmandsforretning. Grundl. d. 20. maj 1897 af Jens Chr. Hansen (f. 1865, d. 1922). I 1923 overtaget af Valdemar Pedersen (f. 1884).

Adresse: Helsingø.

Vilh. Pedersen, maskinfabrik. Grundl. i 1910 af Vilh. Pedersen (f. 1882), der fremdeles er indehaver af virksomheden.

Adresse: Høng.

Pedershaab Maskinfabrik A/S. Grundl. i 1877 i Tylstrup af Peder Nielsen (f. 1854, d. 1936) som fabrik for bygningsbeslag; han flyttede i 1886 virksomheden til Brønderslev og d. 15. dec. samme år overtoges den af et aktieselskab under navnet „Pedershaab Cementindustri, Maskinfabrik“, der havde Peder Nielsen som medstifter. Navnet ændredes i 1933 til det nuværende.

Direktion: grundlæggerens sønner, Peder J. Nielsen (f. 1894), adm. og Oscar Nielsen (f. 1896), tekn.

Adresse: Brønderslev.

Louis Peelman's Efft., kgl. hof-frisør & parfumør. Grundl. d. 21. nov. 1848 af Eduard Giese (f. 1821, d. 1871). 1871—85 var Louis Peelman (f. 1818, d. 1885) indehaver af forretningen. Nuværende indehaver: Rob. Dennow (f. 1903).

Adresse: Lille Kongensgade 1, Kbhvn. K.

P. Pehrsson, skotøjsforretning. Grundl. i 1880 af Jens Christensen. Nuværende indehaver: Oscar Pehrsson (f. 1896).

Adresse: Vesterbrogade 31, Kbhvn. V.

Robert Pehrsson, skrædderforretning. Grundl. d. 1. febr. 1890 af H. Christiansen (d. 1925). Den 1. jan. 1925 overtaget af Robert Pehrsson (f. 1891), der i 1946 optog A. Hammer Jacobsen (f. 1904) som medindehaver.

Adresse: Store Kongensgade 10, Kbhvn. K.

V. Pehrsson & Søn, skrædderforretning. Grundl. d. 7. okt. 1891 af A. Pehrsson (f. 1853, d. 1929), som i 1914 overdrog den til sin søn, V. Pehrsson (f. 1883). Denne optog i 1946 sin søn, Knud Pehrsson (f. 1912) som medindehaver.

Adresse: Øster Farimagsgade 49, Kbhvn. Ø.

H. M. Pelck, blikkenslagerforretning. Grundl. d. 23. dec. 1846 af H. T. Pelck (d. 1900). Indehaver siden 1900: H. M. Pelck (f. 1874).

Adresse: Mellemgade 31, Nyborg.

H. Pens, glasforretning en gros, spejlfabrik. Grundl. d. 9. maj 1878 som spejlbelæggeri af Heinrich Pentz (Pens) og i 1914 overtaget af sønnerne, Johan Pens (f. 1861, d. 1918), Kristian Pens (f. 1859, d. 1929) og den nuværende eneindehaver, Cicco Pens (f. 1870), Kr. Pens udtrådte af firmaet i 1920. Civilingeniør Poul Pens (f. 1903) er prokurist i firmaet sammen med Aage Christensen (f. 1887) og Carl Melcher (f. 1887); de to sidstnævnte blev prokurister i firmaet i 1920.



Heinrich Pens

Adresse: Store Kongensgade 92, Kbhvn. K.

A. C. Perch's Thehandels Eftf., A. Ros. Hansen's Eftf. Grundl. d. 16. april 1835 af Niels Brock Perch (f. 1788, d. 1851), efter hvis død forretningen fortsattes af hans enke indtil 1868 og derefter af sønnen, Axel Christian Perch (f. 1821, d. 1882). I 1882 gik den over til Frans Christoffer Kruse (f. 1832, d. 1893) og i 1894 til Adolph Rosaurus Hansen (f. 1854, d. 1927). Den 27. aug. 1927 overtoges forretningen af L. F. Hincheldey (f. 1. marts 1888) og frøken Maria E. Poulsen. I 1947 udtrådte frk. Poulsen af firmaet, som derefter fortsattes af L. F. Hincheldey som eneindehaver.



L. F. Hincheldey

Adresse: Kronprinsensgade 5, Kbhvn. K.

Carl Permin's Vinhandel. Grundl. d. 5. nov. 1798 af Chr. Schou (f. 1773, d. 1832). Den følgende indehaver var Niels Jensen Høy (f. 1800, d. 1842). Denne efterfulgtes af Carl Permin (f. 1825, d. 1878), efter hvis død forretningen fortsattes af enkefru Camilla Permin (f. 1832, d. 1903), indtil den i 1881 gik over til sønnerne, Carl Permin (f. 1856, d. 1920) og Wilh. Permin (f. 1859, d. 1911). Kort efter sidstnævntes død i 1911 indtrådte Laue P. Lauemøller (f. 1885) i firmaet; kort tid efter udtrådte Carl Permin, og det følgende år, 1912 indtrådte Theodor Golf (f. 1861, d. 1943) som medindehaver. I 1933 købtes Vilh. F. Kjærs Vinhandel (Charles Baggers Eftf. — Vilh. Foss' Eftf.), grundlagt i 1745, og sammensluttedes med Carl Permin's Vinhandel. I 1947 optoges Erling Lauemøller (f. 1913) som medindehaver.

Adresse: Stormgade 12, Kbhvn. K.

Carl J. Permin, broderiforretning en gros. Grundl. i 1854 som silke- og klædehandel af Chr. Permin. I 1894 overtaget af sønnen, Vic-

tor Fr. Permin, der i 1907 afstod den til sin broder, Carl J. Permin.

Adresse: Ny Østergade 3, Kbhvn. K.

Hans Pers & Søn, blikkenslager-, gas- og vandmesterfirma. Grundl. i 1851 af Christian Lorentz Pers (f. 1824, d. 1863). Nuværende indehaver: fru J. L. K. Pers.

Adresse: Gothersgade 48 D, Kbhvn. K.

Gustaf Persson & Søn, skrædderforretning. Grundl. d. 9. jan. 1889 af G. Persson (f. 1861, d. 1940). I 1912 indtrådte sønnen, Poul Persson (f. 6. marts 1890), i firmaet, og i 1918 overtog han dette som eneindehaver.

Adresse: Ny Østergade 10, Kbhvn. K.

N. Persson, spånkurvefabrik. Grundl. i 1892 af N. Persson (f. 1870). I 1931 overtaget af sønnen, A. Persson (f. 1897).

Adresse: Linnésgade 16 B, Kbhvn. K.

Ditz Peschardt & Søn. Grundl. d. 17. nov. 1891 af Ditz Peschardt (f. 1862, d. 1936). Firmaet handlede i begyndelsen hovedsagelig med smør; i 1909 optoges fabrikation af marcipan- og makronmasser, og dette blev snart efter firmaets eneste artikler. Firmaet har gennem årene haft en betydelig eksport af sine produkter.

I 1925 optoges sønnen, generalkonsul Edgard Ditz Peschardt (f. 1897) som medindehaver af firmaet; efter faderens død i 1936 blev han eneindehaver. Virksomheden beskæftiger nu ca. 45 personer.

Adresse: Løgstørgade 33, Kbhvn. Ø.



Edgar Ditz Peschardt

Oscar Peschardt & Co., træ- og finérfirma. Grundl. 30. jan. 1902 af generalkonsulerne O. V. Peschardt og J. G. M. Rietbergen. I 1910 udtrådte Peschardt af firmaet; i 1912 optoges Jul. Mellentin (f. 1859, d. 1942); sidstnævnte udtrådte i 1933, hvorefter A. Mellentin (f. 1896) blev medindehaver; sidstnævnte blev eneindehaver i 1939.

Adresse: Store Kongensgade 59, Kbhvn. K.

A. Peters & Søn, korkvarefabrik. Grundl. d. 28. sept. 1898 af A. Peters (f. 1847, d. 1920). Indehaver (siden 1923): Chr. Peters (f. 1886).

Adresse: Rentemestervej 36, Kbhvn. NV.

Petersen & Albeck. Den 15. juni 1858 løste F. W. Petersen (f. 1824, d. 1873) borgerskab som grosserer, og i løbet af kortere tid påbegyndtes handelen med gammelt tovværk, klude, ben, gammelt jern og gamle metaller.

Få år efter trådte firmaet i forbindelse med Carl Albeck & Co., der drev forretning i klæde-

varer, og i forening med hvem der startedes en kradsuldfabrik.

Den 1. januar 1870 sloges begge forretninger sammen under et firma, Petersen & Albeck, af hvilket Carl Albeck allerede udtrådte den 1. januar 1873.

Efter F. W. Petersens død (november 1873) indtrådte hans enke, der optog F. A. Andersen (f. 1831, d. 1889) som deltager i firmaet.

Den 1. januar 1884 udtrådte enkefru Petersen og overdrog sin andel i firmaet til sin søn, Peter Petersen (f. 1859, d. 1932), der ved F. A. Andersens død i 1889 blev ene-ejer af firmaet.

På 50-årsdagen for forretningens start, den 15. juni 1908, optog Peter Petersen sin søn, Otto Willer-Petersen (f. 1885), som deltager, der ved faderens død (1932) blev eneindehaver.



Skibsophugningsværftet i Fiskerihavnen

Forretningen har nu hovedsæde i København, kontor og lager i Fiskerihavns-gade, kajplads på Enghave Brygge og skibsophugningsværft i Fiskerihavnen. Der drives handel med gammelt jern, gamle metaller og jernbanemateriel, men samtidig er der ophugningsplads for lokomotiver, større maskiner og skibe, såvel handels- som krigsskibe, samt sluttelig zinksmelteri og metalsmelteri.

Virksomheden beskæftiger 100 à 150 personer.

Der findes en hovedfilial i Vejle med underfilialer i flere jyske byer, f. eks. Haderslev, Århus, Thisted, Sønderborg og Vejen.

Adresse: Fiskerihavnsgade 6, Kbhvn. SV.

Petersen & Andersen, malerfirma. Grundl. d. 8. okt. 1896 af Carl Ludvig Petersen (f. 20. sept. 1866, d. 1930) og Kristian Harald Henrik Schacke Andersen (d. 1905). I 1932 overtaget af den nuværende indehaver, Sven-Erik Ruff (f. 1905).

Adresse: H. C. Ørsteds Vej 22 B, Kbhvn. V.

Petersen & Haas, klæde en gros. Grundl. d. 29. juni 1872 af Albert Oskar Haas (f. 30. dec. 1848, d. 1916) og Henrick Petersen; sidstnævnte udtrådte af firmaet i 1903. I marts 1916 optoges de tre sønner, Axel Haas (f. 1874, d. 1921), Waldemar Haas (f. 1876), der udtrådte i 1930, og Einer Haas (f. 15. sept. 1878, d. 27. dec. 1947). Den 1. jan. 1948 overtoges firmaet af J. B. Haas (f. 7. nov. 1906).

Adresse: Vandkunsten 5, Kbhvn. K.

Petersen & Hansen, vinhandel. Grundl. d. 1. aug. 1890 af M. C. Petersen (f. 1863, d. 1943) og Valdemar Hansen (f. 1865, d. 1944). Nuværende indehavere: N. J. P. Hyllested (f. 1883) og P. G. Moses (f. 1911).

Adresse: Vinhuset, Korsgade 17, Svendborg.

Petersen & Jensen A/S, korn- og foderstof-forretning. Grundl. i 1871 af agent Emil Petersen og købmand Jensen (d. 1885). Omdannet til aktieselskab i 1926. Direktør siden 1926: P. M. Petersen (f. 1879).

Adresse: Østre Kajgade, Svendborg.

Petersen & Jørgensen, kornforretning. Grundl. d. 3. april 1903 af de to svogre Kristen Petersen (f. 1879) og Steen Jørgensen (f. 1875, d. 1918). Efter sidstnævntes død indtrådte enken, fru Viktoria Jørgensen (f. 1878, d. 1942) som medindehaver. Kr. Petersen var eneindehaver fra 1942 indtil han i 1948 optog sine sønner, Carl Chr. Petersen (f. 1910), Georg Petersen (f. 1915) og Einar Petersen (f. 1915), som medindehavere.

Adresse: Storgade 31, Sorø.

Petersen & Matzen's Trælstof-forretning, se Danske Trælstofkompagni A/S.

Petersen, Møller & Hoppe, skibsmæglerfirma, dampskibsagentur. Oprettet i 1797 under navnet Hecksher & Petersen af S. Hecksher (f. 1772, d. 1843) og Wilhelm Petersen (d. 1840).

Senere, efter at Jørgen Møller var indtrådt i forretningen, blev firmaets navn Hecksher, Petersen & Møller og senere Petersen & Møller.

I 1842 indtrådte Frederik Hoppe i firmaet, der fra da af bærer sit nuværende navn.

I 1874 optoges George Hoppe (der atter udtrådte i 1881) og Fritz Holm (d. 1894).

Den 1. febr. 1895 overtoges firmaet af Johan Baastrup (f. 1859, d. 1925) og Olaf Wulff (f. 1849, d. 1919).

I 1920 overtoges firmaet af Herman Hansen (f. 1874, d. 1946) og skibsmæglerne M. R. Amundsen, Krist C. Hansen og Vilh. Thøyer, som dog alle tre udtrådte i 1926.

Efter Herman Hansens død videreføres firmaet af skibsmæglerne Th. Egmos (f. 1886), P. Fabricius (f. 1902) og Jørgen Lemkow (f. 1907).

Adresse: Sankt Annæ Plads 18, Kbhvn. K.

Petersen & Petersen, bogbinderi. Etableret den 7. april 1884 af Thorvald Petersen (f. 1856, d. 1926). I 1894 indtrådte broderen, Niels Petersen (f. 1866), i firmaet, og d. 2. sept. 1919 indtrådte Thorvald Petersens søn, Th. Haugaard Petersen (f. 1892); siden 1. april 1938 er sidstnævnte eneindehaver.

Adresse: Holbergsgade 15, Kbhvn. K.

Petersen & Prahl, guldsmedeforretning en gros. Grundl. i 1905 af Jacob Prahl (f. 1876) og T. H. Petersen. Sidstnævnte udtrådte i 1921 og førstnævntes søn, K. B. Prahl (f. 1904), der nu er eneindehaver, indtrådte i 1938 som medindehaver.

Adresse: Dannebrogsgade 40, Kbhvn. V.

Petersen & Reehoffs Eftf., vinhandel en gros, se S. L. Langhoff's Eftf.

Petersen & Sørensen, tobaksfabrik. Grundl. d. 26. okt. 1865 af C. Petersen (f. 1838, d. 1909) og P. Sørensen (f. 1836, d. 1904).

Et par år efter oprettedes en filialfabrik i Århus, der i 1870 overtoges af P. Sørensen alene under firmanavnet: P. Sørensen & Co., samtidig udtrådte P. Sørensen af firmaet i Horsens, der fortsattes under uforandret firmanavn med C. Petersen som eneste indehaver.



Christopher Petersen

Den 26. okt. 1900 optoges grundlæggerens søn, Christopher Petersen (f. 25. marts 1870), som medindehaver. I 1909, det år grundlæggeren afgik ved døden, optoges en anden af hans sønner,

Alfred Petersen (f. 1880, d. 1924), som medindehaver af firmaet. Alfred Petersen døde imidlertid i 1924 og forannævnte Christopher Petersen var da eneindehaver af firmaet indtil d. 26. okt. 1933, da han optog sin søn, Ejnar Petersen (f. 29. maj 1904), som medindehaver.

Virksomheden har altid haft til huse i ejendommen Smedegade nr. 47, der gennem årene er udvidet betydeligt. Således er tilkøbt ejendommene, Farvergade nr. 5, 7, 9 og 11. Det gamle pakhus på Åboulevarden nr. 85, nu en fredet bygning, anvendes til oplagring af rå-



Petersen & Sørensen's Tobaksfabrik

tobakker. Desuden ejer firmaet ejendommen Søndergade nr. 9, hvori der i mange år har været drevet detail-udsalg.

I året 1937 ødelagdes virksomheden ved ildebrand, der kun skånedes skråtobaksfabriken; i begyndelsen af 1939 toges en ny, moderne indrettet fabrik i brug.

Adresse: Smedegade 47, Horsens.

Petersen & Wraae A/S, maskinfabrik og kedslemie. Grundl. d. 15. juni 1899 af Carl Petersen og Ferdinand Wraae.

Omdannet til et aktieselskab i 1916.

Aktiekapitalen er på 600.000 kr.

Bestyrelsen består af direktør W. H. Fahrenheitholtz (f. 1898), direktør Kaj V. Tersling (f. 1889) og højesteretsadvokat Poul Bierfreund (f. 1902).

Direktion: ovennævnte W. H. Fahrenheitholtz og civilingeniør Ove Plessing (f. 1914).

Selskabet lægger vægt på forarbejdning af

rustfrit stål, som i stor udstrækning anvendes på hospitaler, bryggerier og i den kemiske industri. Selskabet har betydelige eksportforretninger.

Adresse: Heimdalsgade 30-32, Kbhvn. N.

A. Petersen, glarmesterforretning. Grundl. i 1904 af Alfred Petersen (f. 1883), der stadig er indehaver af forretningen.

Adresse: M. P. Bruuns Gade 54, Århus.

A. Petersen, Havnemøllen, dampmølle. Grundl. omkring 1825 under navn „Carolinelunds Mølle“. Indehaver siden 1948: mølleejers A. Petersen.

Adresse: Kastelsvej 4, Fredericia.

Aage Petersen, Carl Larsens Eftf., kolonial en gros. Grundl. i 1899 af Carl Larsen. I 1916 overtaget af Aage Petersen (f. 1886).

Adresse: Bisgårdgade 9, Holstebro.

Adolf P. Petersen, købmandsforretning. Grundl. ca. 1900 af H. C. Grottrup. Indehaver (siden 1925): Adolf P. Petersen (f. 1901).

Adresse: Küchlersgade 1, Kbhvn. V.

A. F. Petersen's Eftf. ved Aage Dinesen, cigarfabrik. Grundl. d. 10. sept. 1854 af A. F. Petersen (f. 1825, d. 1903). Nuværende indehaver: Aage Dinesen (f. 1909).

Adresse: Slotsgade 51, Hillerød.

A. F. Petersen's Maskinfabrik A/S. Grundl. i 1837 af H. Knudsen Petersen. I 1875 blev virksomheden overtaget af A. F. Petersen, i 1908 af Hans Petersen og i 1931 af dennes søn, Holger Petersen. Firmaet blev i 1947 omdannet til et aktieselskab. Bestyrelsen består af smedemester T. Barasinski, som er selskabets direktør, ingeniør V. K. Friis og ingeniør Holger Petersen.

Adresse: Naffet 10, Haderslev.

A. J. Petersen & Sønner, bødkerforretning. Grundl. i 1901 af Andreas Johan Petersen (f. 1863, d. 1922), der senere optog sine sønner, Hans Petersen (f. 5. april 1889) og Helge Petersen (f. 3. okt. 1892) som medindehavere. I 1914 overtog disse virksomheden.

Adresse: Strandgade 25, Kbhvn. K.

Aksel E. Petersen, frisørforretning. Grundl. d. 1. febr. 1892 af Georg Petersen (f. 1864). Prædikat af kgl. hof-frisør 1912.

Indehaver siden 1931: Aksel E. Petersen.

Adresse: Rosensgade 24, Århus.

Alfr. Petersen's Handelsgartneri ved C. L. Holme. Grundl. i maj 1855 af Jens Petersen (f. 1822, d. 1907), overtaget i 1892 af Hans Alfred Petersen (f. 1860, d. 1937). Nuværende indehaver: Carl Ludvig Holme (f. 1893).

Adresse: Jernbanegade 7, Roskilde.

Anton Petersen, købmandsfirma (kolonial, korn, foderstoffer, kul og gødning en gros og en detail). Forretningen kan føres tilbage til det 17. årh., da borgmester Lauritz Nielsen var dens indehaver. Fra ca. 1820 til 1871 var forretningen i familien Grønvolds eje og

overtoges i 1871 af senere etatsråd H. V. Tønderlund (f. 1836, d. 1928) under firmanavn R. Grønvold's Eftf. I 1895 udskiltes den hidtil drevne handel med trælast, isenkram og støbegods, medens Anton Petersen (f. 1865, d. 1950) overtog den øvrige forretning. I 1936 indtrådte H. F. Carøe (f. 1892) som medindehaver. Denne er nu eneindehaver.

Adresse: Adelgade 31, Præstø.

Anton Petersen, købmandsforretning. Grundl. ca. 1800 af købmand Kierulff. Indehaver (siden 1944): J. Anton Petersen (f. 1913).

Adresse: Smedegade 10, Slagelse.

Anton Petersen, snedkerforretning. Grundl. d. 9. marts 1862 af A. Petersen (f. 1825, d. 1899). Den 1. jan. 1899 overtaget af sønnen, P. J. Petersen (f. 1860, d. 1928) og d. 1. juli 1925 af dennes søn, Anton Petersen (f. 1885).

Adresse: Egestræde, hj. af Algade, Store Heddinge.

Anton Petersen & Henius' Eftf. A/S, bryggeriartikler en gros, import og eksport af bryggerimaskiner. Grundl. d. 21. okt. 1901 af Anton Petersen og Emil Henius. Anton Petersen udtrådte af firmaet i 1914, og Emil Henius fortsatte derefter virksomheden til sin død; fra 1920-30 med H. Arntz (d. 1945) som medindehaver; fra 1923-26 var tillige Erik Schou Henius optaget i firmaet. Efter Emil Henius' død i 1934 indtrådte hans enke, fru Hanna Henius, i hans sted. Senere samme år omdannedes firmaet til aktieselskab (vedtægter af 31. dec.) med ovennævnte H. Arntz som direktør. Selskabet hævdedes i 1938 og H. Arntz overtog virksomheden som eneindehaver. I 1944 (vedtægter af 30. juni) stiftedes det nuværende aktieselskab; H. Arntz var direktør for dette selskab til sin død i 1945. Efter hans død fungerede overretssagfører Frithjof Kemp (f. 1885) en kort tid som direktør. Samme år, 1945, tiltrådte den nuværende direktør, W. H. Fahrenholtz (f. 1898).

Selskabets bestyrelse består af direktør W. H. Fahrenholtz, overretssagfører F. Kemp, brygger I. Chr. Wibroe og fru Kirsten Arntz. Aktiekapitalen andrager 700.000 kr.

Adresse: Vestre Boulevard 40, Kbhvn. V.

A. P. Petersen, grossererforretning (kolonialvarer). Grundl. d. 5. okt. 1905 af A. P. Petersen (f. 1880), der stadig er indehaver af firmaet.

Adresse: Kong Georgs Vej 13, Kbhvn. F.

Ax. Petersen & Co., grossererfirma. Grundl. i 1893 af Axel Vilhelm Petersen (d. 1921). Indehaver (siden 1949): O. C. Pedersen (f. 1897) (medindehaver 1923).

Adresse: Vesterbrogade 30, Kbhvn. V.

Axel Petersen, bogbinderi. Grundl. d. 13. aug. 1838 af Jens Christian Bøegh (d. 1876). Indehaver siden 1916: Axel Petersen.

Adresse: Volden 10-12, Århus.

Axel Petersen & Fritsche A/S, kolonial en gros. Grundl. d. 2. sept. 1858 af Harald Fritsche (f. 1833, d. 1905) i forening med Vilh. Rønstrøm (d. 1863), efter hvis død firmanavnet blev Fritsche & Co. Forretningen, som oprindeligt drev handel en gros med kolonialvarer, optog 1866 brand- og livsforsikringsagentur og 1882 dampskibsekspektion i sin virksomhed. Efter Harald Fritsche's død overtoges kolonialforretningen af den mangeårige medarbejder, Chr. Jensen (f. 1867, d. 1910) med Harald Fritsche's enke som kommanditist. 1908 indtrådte sidstnævntes søn, Harald Fritsche (f. 1867) i firmaet, hvoraf han efter Chr. Jensen's død var eneindehaver. 1910 afstod assuranseforretningen til Holger Willer. I 1912 overgik virksomheden til et aktieselskab, som d. 1. april 1915 ophævede dampskibsekspektionen. I dec. samme år sammensluttedes virksomheden med firmaet Axel Petersen og antog da det nuværende navn.

Aktieselskabets adm. direktør er siden 1914: Paul Schwanenflügel (f. 1882).

Bestyrelsen består af direktør H. E. Glæsel, der er formand, overretssagfører Axel E. Larsen, næstformand (f. 1888), civilingeniør Harald Fritsche (f. 1898), grosserer Jørgen Kiær (f. 1893), direktør Ejler Rasmussen (f. 1909) samt direktør Paul Schwanenflügel.

Adresse: Niels Juels Gade 9, Kbhvn. K.

Bernhard Petersen, møbelforretning. Grundl. d. 5. aug. 1872 af Poul Petersen (d. 1892). I 1904 overtaget af sønnen, Bernhard Petersen (f. 1874).

Adresse: Søndergade 18, Nakskov.

Glarimester Bernhard Petersen's Eftf., A. Christensen & L. Olsen. Grundl. d. 1. april 1889 af E. Knoll (f. 5. aug. 1862). Den 1. dec. 1911 overtoges forretningen af brødrene Bernhard Petersen (f. 21. maj 1886, d. 1. juni 1939) og Aksel Petersen (f. 29. juni 1890, d. 1931); fra 1931 var Bernhard Petersen eneindehaver til sin død. Forretningen overtoges derefter af den mangeårige medarbejder, Anna Petersen f. Christensen, der samtidig optog mestersvenden, L. C. Olsen, som medindehaver. Forretningen har lige siden grundlæggelsen haft samme adresse.

Adresse: Ryesgade 25, Århus.

Brødr. Petersen ved Leo Angelo Petersen, købmandsforretning. Grundl. i 1898 af Steffen Hansen. I 1937 overtaget af brødrene Leo Petersen (f. 1911) og John Petersen (f. 1914). Siden 1939 er Leo Petersen eneindehaver.

Adresse: Algade 60, Vordingborg.

Brødr. N. & Kr. Petersen A/S, cykle-, automobil- og traktorforhandling, elektrisk installation. Grundl. 15. juli 1894 af Niels Petersen (f. 1873, d. 1931) og Kr. Petersen (f. 1869, d. 1944). Omdannet til aktieselskab d. 1. sept. 1931. Direktion: C. C. Petersen (f. 1908) og A. Vestergaard (f. 1903).

Adresse: Adelgade 73, Bogense.

Brødr. N. & Kr. Petersen A/S i Middelfart, installationsfirma. Grundl. i 1898 af Kr. Petersen (f. 1869, d. 1944). Omdannet til aktieselskab d. 1. jan. 1945. Direktør: Grover Petersen (f. 1910).

Adresse: Østergade 1, Middelfart.

C. Petersen & Søn's Eftf. ved J. P. Frederiksen, garveri. Grundl. i 1820 af Søren Peter Bjørn. Indehaver (siden 1936): J. P. Frederiksen (f. 1874).

Adresse: Vestergrave 18, Randers.

C. A. Petersen, jern-, rør- og stålforretning. Grundl. d. 1. jan. 1813 af Christian Andreas Petersen (f. 1. jan. 1785), i 1858 overtaget af sønnen, senator Peter Jacob Petersen (f. 4. febr. 1813) og i 1894 overtaget af dennes søn, konsul Christian Andreas Petersen (f. 4. okt. 1854). Den nuværende indehaver, Peter Frees (f. 13. nov. 1883), overtog forretningen i 1913.

Adresse: Storegade 71, Haderslev.

Camilla Petersen, modeforretning. Grundl. i 1883 af A. Krarup og Engelke Gjeding. Indehaver siden 1911: Camilla Petersen (f. 1887).

Adresse: Torvegade 34, Vejle.

Carl Petersen, køkkenudstørsforretning. Grundl. i 1900 af Carl Petersen (f. 1876, d. 1946). I 1946 overtaget af sønnen, Poul Petersen (f. 1901).

Adresse: Sølvgade 84, Kbhvn. K.

Carl Petersen, manufakturforretning. Grundl. d. 6. sept. 1905 af Peter Knak (f. 1880, d. 1913). Indehaver (siden 1913): Carl Petersen (f. 1889).

Adresse: Østergade 17, Kolding.

Carl Petersen's Boghandel. Grundl. d. 26. okt. 1905 af Carl Petersen (f. 1877, d. 1931). Efter denne videreføres forretningen af enken, fru Gertrud Petersen (f. 1885).

Adresse: Storegade 42, Stege.

Carl Petersen's Eftf., blomsterhandel. Grundl. d. 1. febr. 1891 af Carl Petersen (f. 1869, d. 1944). Indehaver (siden 1948): Holger Bjerre.

Adresse: Bredgade 12, Kbhvn. K.

Carl Petersen's Enke, bogbinderi. Grundl. d. 25. okt. 1864 af Carl Petersen (f. 1836, d. 1891). Indehaver (siden 1947): Th. Haugaard Petersen (f. 1892).

Adresse: Borgergade 6, Kbhvn. K.

Carl Petersen A/S, Holbæk Tømmerhandel. Grundl. som købmandsforretning i 1682. I 1884 overtaget af konsul Carl Petersen (f. 1860, d. 1931). I 1919 omdannet til et aktieselskab. Direktør (siden 1933): Erik Albeck (f. 1898).

Adresse: Holbæk.

Carl Petersen & Søn, glarmesterforretning. Grundl. ca. 1870 af Andreas Henriksen Petersen (d. 1892). I 1903 overtaget af Carl Petersen (f. 1877), der fremdeles er indehaver sammen med sønnen Poul Lindebjerg Petersen (f. 1910).

Adresse: Slotsgade 10, Hillerød.

Carl A. Petersen's Enke, skibsblokkefabrik. Grundl. d. 20. nov. 1830 af I. F. Lamejer. Indehaver siden 1936: K. A. Hooge (f. 1888).

Adresse: Strandgade 32, Kbhvn. K.

Carl A. E. Petersen, trævareforretning en gros. Grundl. i 1884 af Carl A. E. Petersen (f. 1850, d. 1904). I 1904 overtaget af Ejler E. Petersen (f. 1878), der i 1947 optog sin søn, C. W. Petersen (f. 1907) som medindehaver.

Adresse: Vindingevej 7—9, Roskilde.

Carl F. Petersen, grossererfirma, værktøj, møbel- og bygningsbeslag. Grundl. d. 25. okt. 1881 af Carl F. Petersen (f. 1851, d. 1926). I 1919 overtaget af sønnen, Einar E. Petersen (f. 1881). Denne optog i 1945 sine sønner, K. W. Petersen (f. 1909) og E. E. Petersen (f. 1918) som medindehavere.

Adresse: Gammel Køge Landevej 65, Kbhvn. Valby.

Carl P. Petersen's Eftf. ved I. W. Brinkmann, isenkramforretning. Grundl. ca. 1857 af isenkrammer Sørensen. I 1907 overtaget af Carl P. Petersen (d. 1909). Efter dennes død videreførtes forretningen af enken, fru Anna Marie Cathrine Petersen, med Julius Petersen (f. 1880) som bestyrer; denne overtog i 1916 firmaet. I 1948 overtoges det af I. W. Brinkmann (f. 19. jan. 1906).

Adresse: Vesterågade 5, Aalborg.

Carlo Petersen, købmandsforretning. Grundl. d. 16. okt. 1860 af Vilhelm Andersen. I 1921 overtaget af Carlo Petersen (f. 1889, d. 1943) og i 1943 af enkefru Fanny Petersen.

Adresse: Grønnegade 8, Ribe.

C. C. Petersen, bogtrykkerfirma. Grundl. d. 3. jan. 1888 af C. C. Petersen (f. 16. marts 1856, d. 1927) som antikvarboghandel. Den 24. nov. 1892 omdannedes firmaet til bog- og kunsttrykkeri. Grundlæggerens ældste søn, den nuværende indehaver, Aage Chr. Petersen (f. 21. aug. 1888), blev lærling i firmaet i 1903 og efter endt læretid samt nogle års uddannelse i udlandet indtrådte han i 1920 som prokurist i firmaet og overtog dette 1928, kort tid efter faderens død.

Adresse: Studiestræde 32, Kbhvn. K.

C. E. Petersen's Eftf., Kai E. Andersen, købmandsforretning. Grundl. d. 18. nov. 1884 af C. E. Petersen (f. 1858, d. 1943). Den 1. april 1940 overtaget af Kai E. Andersen (f. 1901).

Adresse: Østerbrogade 84, Kbhvn. Ø.

C. F. Petersen & Søn, kunstgødning, trælast, bygningsartikler og brændsel. Grundl. d. 25. febr. 1839 af agent C. F. Petersen (f. 1808, d. 1898). Indehaver (siden 1910): C. F. K. Petersen (f. 1884).

Adresse: Torvet 19, Køge.



C. C. Petersen

Charles W. Petersen, kemisk renseri og farveri. Grundl. i 1852 af Boserup. Indehaver siden 1. jan. 1913: Charles W. Petersen (f. 1881).
Adresse: Slotsgade 41-43, Nykøbing F.

Chr. Petersen, damekonfektionsforretning. Grundl. i 1886 af Aug. Danielsen. Senere indehavere: grundlæggerens enke, Johan Sømod, C. Rasmussen, der drev forretningen under navnet Nørrebros Magasin, og Alfred Holck. I 1932 overtoges forretningen af den nuværende indehaver, Chr. Petersen (f. 1895). Chr. Petersen er tillige indehaver af damekonfektionsforretningen Fanø (se denne).
Adresse: Nørrebrogade 20, Kbhvn. N.

Chr. Petersen, entreprenørforretning. Grundl. i 1890 af Chr. Petersen (f. 1860, d. 1913). Efter dennes død overtaget af den nuværende indehaver Chr. Petersen (f. 1891).
Adresse: Fiolgade 5, Helsingør.

Chr. Petersen A/S, købmandsforretning. Grundl.



Chr. Petersen

i slutningen af det 18. århundrede af købmændene Tabel, Fugl og Busch. Den 31. okt. 1868 overtaget af Fr. Rasmussen (f. 1838, d. 1909) og d. 13. aug. 1916 af Chr. Petersen (f. 2. dec. 1886, d. 1949). Omdannet til aktieselskab i 1949. Direktør: Jens Jørvad (f. 30. nov. 1916).

Forretningen omfatter nu kolonial, kvl, korn, foderstoffer, stø-

begods og isenkram.

Adresse: Sankt Hans Gade 43-45, Ringsted.

Chr. Petersen, stenhuggeri. Grundl. d. 1. april 1893 af Chr. Petersen (f. d. 25. jan. 1865), der fremdeles er indehaver af firmaet.

Adresse: Skovvej 27, Korsør.

Chr. Petersen, „Rosendal“, handsgartneri. Grundl. d. 1. juli 1884 af Chr. Petersen (f. 1853, d. 1931); videreført af enken indtil 1940, da sønnen, H. Petersen (f. 1892), overtog det.
Adresse: Sankt Jørgensbjerg 42, Kalundborg.

Chr. A. Petersen & Søn's Eftf., bødker-, trævare- og køkkenudstørsforretning. Grundl. d. 13. febr. 1821 af Johan Peter Petersen. Indehaver (siden 1934): K. Holm (f. 1890).
Adresse: Kompagnistræde 4, Kbhvn. K.

C. L. Petersen's Enke, juveler- og guldsmedeforretning. Grundl. i 1862 af C. L. Petersen (f. 12. nov. 1836, d. 1901), efter hvem enken fortsatte forretningen til sin død i 1921, hvorefter den overtoges af sønnen, A. A. Petersen (f. 1875, d. 1943). Efter dennes død overtaget af hans enke, Fritze Petersen og søn, Arne Petersen.

Adresse: Gothersgade 2, Kbhvn. K.

C. M. Petersen & Søn (Indehaver F. A. Helms), smedeforretning. Denne forretning er grundlagt d. 25. april 1878 af Carl Magnus Petersen (f. 1854, d. 1946); i 1913 optog grundlæggeren sin søn, Hjalmar Friis-Petersen (d. 1918) i forretningen. Den 1. april 1919 optoges Frederik Aastrup Helms (f. 1891) som medindehaver af firmaet, som han i 1924 overtog som eneindehaver.



F. A. Helms

Adresse: Lykkesholms Allé 22-24, Kbhvn. V.

Cornelius Petersen & Co., manufaktur en gros, agentur for udenlandske firmaer. Grundl. d. 10. sept. 1903 af Cornelius Petersen (f. 1873, d. 1947). Efter dennes død fortsættes firmaet uforandret af de 2 kompagnoner, S. H. Klein (f. 19. juli 1896) og A. S. Rathien (f. 11. juli 1892).

Adresse: Frederiksberggade 2, Kbhvn. K.

C. W. Petersen's Eftf., konditori. Grundl. i 1682 af bagermester Scharenhorst. I en årække drevet af Hans Emil Petersen (f. 1873), som i 1943 solgte forretningen til Poul Svendsen (f. 11. sept. 1912) og Axel Svendsen (f. 12. sept. 1912).

Adresse: Store Kongensgade 91, Kbhvn. K.

Dines Petersen & Co., grossererforretning. Grundl. i 1896 af Peter Dines Petersen (f. 1859, d. 1944). I 1910 overtaget af Halvdan Hendriksen (f. 1881) og S. N. S. Holm (f. 1883); sidstnævnte udtrådte i 1924. I 1946 overtaget af V. M. Jacobsen (f. 1903), og Kaj Kongstad (f. 1902).

Adresse: Lille Strandstræde 20, Kbhvn. K.

Edv. Petersen, kaffeimportfirma. Grundl. d. 28. nov. 1874 af Edvard Petersen (d. 1922). De nuværende indehavere, Palle Petersen (f. 1881) og Chr. Petersen (f. 1883), overtog firmaet i 1910.

Adresse: Stengade 40, Helsingør.

Edvard Petersen, kulforretning. Grundl. d. 8. okt. 1892 af Edvard Petersen (f. 30. marts 1867, d. 2. juli 1922). Den 1. juli 1916 optoges broderen, Vilh. Petersen (f. 11. maj 1881, d. 1944) i firmaet som medindehaver; ved grundlæggerens død overtog han forretningen som eneindehaver. Efter sidstnævntes død overtog sønnen, Børge Mørck Petersen (f. 1909) firmaet som eneindehaver. S. å. udnævntes grundlæggerens søn, Edvard Petersen (f. 1901) til prokurist.

Adresse: Havnen 3, Horsens.

Edwin Petersen, urmager-, guldsmedeforretning. Grundl. i 1865 af Julius Hansen. Nuværende indehaver: Edwin Petersen (f. 1903).

Adresse: Akseltorv 26, Helsingør.

Egmont H. Petersens Fond. Oprettet i henhold til hofbogtrykker Egmont Harald Petersens (f. 1860, d. 1914) testamentariske ønske af hans hustru Elisabeth Egmont-Petersen, f. Abel og børn ved fundats af 31. marts 1920, stadfæstet d. 5. september 1923.

Til fonden blev overdraget Egmont H. Petersens kgl. Hofbogtrykkeri, Ugebladet Hjemmet, Gutenberghus Reklamebureau og øvrige virksomheder. Det førstnævnte firma blev grundlagt d. 15. maj 1878 af Egmont H. Petersen som bogtrykkeri og blev på grund af hans mindreårighed drevet på et af moderen, Karen Petrine Petersen, d. 9. maj 1878 udtaget borger-skab.

Firmaets navn var dengang P. Petersens Bogtrykkeri, men ændredes senere til Egmont H. Petersen.

I 1914 flyttede Egmont H. Petersen til sin egen ejendom „Gutenberghus“ i Vognmagergade nr. 10 og udnævntes samme år til kgl. hof-bogtrykker.

I årene 1926-28 blev Gutenberghus udvidet med en fløj mod Gothersgade, og i årene 1934-49 opførtes syd for Vognmagergade de første afdelinger af det nye Gutenberghus (Vognmagergade 7-9-11 og Pilestræde 70-88).

Foruden Ugebladet Hjemmet udgiver fonden følgende blade: Uge-Revyen, ALT-for damerne, Det Bedste, Børn og Anders And & Co., og fonden er i øvrigt indehaver af følgende virksomheder:

Gutenberghus Papirlager, oprettet 1917.

Gutenberghus Reklame Film, oprettet 1919.

Hjemmets Forlag, oprettet 1920.

Handelsselskabet Ehapå, oprettet 1924.

Systema og Checker Comp., oprettet 1933.

Fondens første bestyrelse bestod af overretssagfører Frederik Wolff (f. 1859, d. 1932), der var formand; bankdirektør Peter Reyn (f. 1867, d. 1932), der var næstformand; fru Elisabeth Egmont-Petersen (f. 1869), direktør J. C. Petersen (f. 1873, d. 1944), direktør Axel Egmont-Petersen (f. 1892) og direktør Holger Egmont-Petersen (f. 1899). Heraf er den to sidstnævnte stadig medlem af bestyrelsen, som desuden består af overretssagfører F. Dragsted (f. 1890), der er formand, kreditforeningsdirektør, højesteretssagfører Th. Thorsteinsson (f. 1889), der er næstformand, og direktør Herbert P. A. Jerichow (f. 1889). Direktionen består af: adm. direktør Axel Egmont-Petersen og direktørerne, Dan Folke og Ole Schou.

Adresse: Gutenberghus, Vognmagergade, Kbhvn. K.

Einar Petersen, isenkramforretning. Grundl. i 1891. Indehaver (siden 1927): Einar Petersen (f. 1892).

Adresse: Torvet, Sæby.

Einar A. Petersen, herreekviperingsforretning. Grundl. d. 20. april 1910 af Einar A. Petersen (f. 1888), der stadig er indehaver af forretningen.

Adresse: Vester Voldgade 17, Kbhvn. K.

Elers Petersen, kolonial-, vin- og delikatesseforretning. Grundl. d. 14. aug. 1848 af Ernst Gjørup Brandt (f. 1828, d. 1907). Indehaver (siden 1924): Elers Petersen (f. 1898).

Adresse: Møllergade 33, Svendborg.

Emanuel Petersen, kolonialforretning en gros. Grundl. d. 16. april 1870 af Emanuel Petersen (f. 1843, d. 1915). I 1911 optog han sin søn, Carl Emanuel Petersen (f. 1875, d. 1946), som medindehaver. Denne optog d. 1. jan. 1933 sin søn, Poul Petersen (f. 1902) som medindehaver. Efter C. E. Petersens død indtrådte fru Emma Petersen (f. 6. febr. 1877) som medindehaver.

Adresse: Brolæggerstræde 6, Kbhvn. K.

Emil Petersen's Eftf. ved E. Ring Petersen, buntmagerforretning. Grundl. d. 6. april 1886 af Emil Petersen (f. 1863, d. 1935). Indehaver (siden 1932): E. Ring Petersen (f. 1889).

Adresse: Kattesundet 8, Svendborg.

Erik Petersen, kolonial en gros. Grundl. d. 12. okt. 1881 af Erik Petersen (f. 1852, d. 1911). Efter dennes død fortsat af enken, fru Christine Petersen (f. 1856, d. 1944), med sønnen, Aage Petersen (f. 1889) som leder; denne overtog i 1944 firmaet som eneindehaver.

Adresse: Australiensvej 6, Kbhvn. Ø.

Ferd. Petersen & Sønner, malerforretning. Grundl. d. 16. april 1880 af Ferd. Petersen (f. 1850, d. 1937). Indehavere siden 1937: sønnerne, Hans Petersen (f. 1888) og Einar Petersen (f. 1885).

Adresse: Skolegade 4, Horsens.

F. Rybner Petersen's Boghandel's Eftf. Grundl. d. 9. nov. 1867 af F. Rybner Petersen (f. 1840, d. 1896). Indehavere: Emil Nielsen (f. 1877) (siden 1904) og sønnen, Olaf Friis Nielsen (f. 1909).

Adresse: Sanct Clemens Torv 6, Århus.

Godtfred H. Petersen, møbler, tæpper, gardiner. Grundl. i 1857 af H. Petersen. I 1892 overtaget af sønnen, Godtfred H. Petersen (f. 1862, d. 1914) og i 1928 af dennes søn, H. Høpner Petersen (f. 1898).

Adresse: Rengegade 12, Store Heddinge.

Gotfred Petersen, skibsprovianteringsforretning. Grundl. d. 25. okt. 1894 af Gotfred Petersen (f. 1866, d. 1938). Indehaver siden 1948: Verner Jensen (f. 1909).

Adresse: Dyrehavevej 9, Nyborg.

Hans Petersen, manufakturforretning. Grundl. d. 1. okt. 1896 af brødrene Søren Petersen (f. 1870, d. 1942) og P. Petersen (f. 1859, d. 1930). I 1929 overtaget af sidstnævntes nevø, Hans Petersen (f. 1891).

Adresse: Østerbrogade 25, Kbhvn. Ø.

Hans Petersen & Co., tømrer- og snedkerfirma. Grundl. d. 25. april 1842 af Otto M. Glahn (d. 1879). Indehavere siden 1943: fru Ane Petersen (f. 1888) og sønnen, Kaj Petersen (f. 1916).

Adresse: Slotsporten, Nykøbing F.

Harald Petersen, købmandsforretning. Grundl. i 1769. Nuværende indehaver: Aage Petersen (f. 1915).

Adresse: Hornbæk.

Harald Petersen & Søn A/S, bogbinderi og lædervarefabrik. Grundl. d. 17. nov. 1845 af H. C. Petersen (f. 1820, d. 1900). I 1947 omdannedes firmaet til et aktieselskab. Direktion: sønnen, Harald Petersen (f. 1871) og sønnesønnen Sv. Langhoff Petersen (f. 1913).

Adresse: Flegmade 8, Vejle.

Hartmann Petersen, sadelmagerforretning. Grundl. i 1870 og overtaget i 1912 af den nuværende indehaver, Hartmann Petersen (f. 1888).

Adresse: S-Strandvej 14, Helsingør.

H. C. Petersen & Co.'s Eftf., landbrugsmaskiner en gros & en detail. Grundl. i aug. 1870 af Heinrich Christian Petersen (f. 1837, d. 1909). Overtaget af Alfred S. Blom (f. 1863, d. 1949) i 1909 og af cand. jur. Jørgen Kiær (f. 1893) i 1934.

Adresse: Prags Boulevard 41, Kbhvn. S.

H. C. Petersen & Hansen, skræddermesterforretning. Grundl. d.1. juli 1896 af H. C. Petersen og P. Hansen (f. 1862, d. 1932). Indehaver siden 1932: Aage E. Hansen (f. 1894) (Medindehaver 1920).

Adresse: Frederiksgade 1, Kbhvn. K.

Hedobald Petersen's Eftf., vinhandel. Grundl. d. 25. aug. 1877 af Hedobald Petersen (f. 1851, d. 1935). I 1918 blev forretningen overtaget af Lauritz Povelsen (d. 1934). Efter dennes død videreføres forretningen af fru M. M. Povelsen som indehaver med sønnen, Algot Povelsen (f. 1907), som prokurist. Sidstnævnte optoges i 1940 som medindehaver.

Adresse: Store Kongensgade 21, Kbhvn. K.

Henri Petersen, guldsmedeforretning. Grundl. d. 31. jan. 1907 af Henri Petersen (f. 1869), der fremdeles er medindehaver af forretningen, med sønnen, Henri E. Petersen (f. 1891), som medindehaver.

Adresse: Søndergade 8, Aarhus.

Henrik Petersen, blikkenslagerforretning. — Grundl. d. 12. okt. 1911 af Henrik Petersen (f. 1883), der fremdeles er indehaver af forretningen.

Adresse: Peder Skrams Gade 16 B, Kbhvn. K.

Hjalmar Petersen's Eftf. ved A. H. Allow, blikkenslagerforretning. Grundl. d. 25. maj 1889 af Alfred V. Christensen (d. 1936). I 1918 overtaget af Hjalmar Petersen (f. 1882) og i 1947 af A. H. Allow (f. 1908).

Adresse: Vesterbrogade 137, Kbhvn. V.

fh. Hjalmar Petersen's Eftf., Erik Kongsbak, ostehandel. Grundl. i 1889 i Store Kongensgade nr. 8 i kælderens af Hjalmar Petersen. Ca. 1900 flyttet til Store Kongensgade nr. 2

og i sept. 1917, efter ombygning og udvidelse, flyttet tilbage i nr. 8. Den 1. april 1905 overtaget af Jacob Kongsbak (f. 7. jan. 1880) og d. 1. okt. 1933 overgået til dennes søn, den nuværende indehaver, Erik Kongsbak (f. 8. maj 1907).

Adresse: Store Kongensgade 8, Kbhvn. K.

Holger Petersen, buntmagerforretning. Grundl. d. 7. sept. 1881 af Frantz Petersen (f. 1853, d. 1922). Den 7. sept. 1916 overtaget af Holger Petersen (f. 1889).

Adresse: Rosensgade 43, Odder.

Aktieselskabet Holger Petersen. Grundl. d. 9. juni 1868. Firmaets grundlægger Holger Petersen blev født d. 9. juni 1843 på gården Laage ved Vejle. På sin 25 års fødselsdag d. 9. juni 1868 løste han borger- skab og etablerede sig som grosserer i Kbhvn.

Forretningen omfattede fra første færd alt, hvad der falder ind under manufaktur-kortevare, bånd, lidser, nåle, tråd, garn etc., og disse artikler er fremdeles en af hjørnestenene i firmaets virksomhed. Firmaet havde først til huse i lejede lokaler Nygade nr. 9, men da pladsen her hurtigt blev for trang, flyttede forretningen året efter til Købmagergade nr. 9. I 1888 erhvervedes ejendommen Købmagergade nr. 44, som efter en ombygning i 1889 blev firmaets hjemsted. I tidens løb måtte de forskellige lejere vige pladsen, og firmaet lægger nu beslag på al plads undtagen stueetagen, som var og stadig er udlejet. I 1916 erhvervedes naboejendommen Købmagergade nr. 46, som nu til dels er taget i brug af forretningen.

I 1878 oprettede Holger Petersen i forbindelse med broderen John Petersen (f. 1846, d. 1933) „Holger Petersens Fabrik“, som oprindeligt lå i Store Kongensgade, men nu efter gentagne udvidelser og flytninger er beliggende Tagensvej nr. 85 og omfatter kamgarntsspinderi, båndvæveri, fletteri, farveri og strømpfabrikation. Alle på fabriken fremstillede varer leveres til hovedforretningen til videreförhandling.

I Stockholm oprettedes i 1886 under navnet „Holger Petersens Handels och Fabriksaktiebolag“ en lignende en gros forretning som hovedforretningen i Kbhvn., og i 1893 fulgte grundlæggelsen af bånd- og blonderfabrikken: fabriksaktiebolaget „Skandinavien“ Malmø.

Omtrent samtidig med afslutningen af den første verdenskrig optog firmaet trikotage og strømper, hvilket medførte en betydelig udvidelse af virksomheden.

I 1895 optoges grundlæggerens to fætre, Andreas Petersen (f. 1850, d. 1937) og Peter Petersen (f. 1857, d. 1923), og efter Holger Petersens død i 1917 optoges i 1919 hans nevøer,



Holger Petersen

Albert Laage-Petersen (f. 1873, d. 1926) og Holger Laage-Petersen (f. 1885, d. 1949) i firmaet.



Købmagergade nr. 44

Den 1. jan. 1938 omdannedes firmaet til et aktieselskab med en kapital på 6 mill. kr. Den første bestyrelse bestod af: grosserer Holger Laage-Petersen (formand), sagfører cand. jur. Erik Becker (f. 1895), direktør August Laage-Petersen (f. 1906, søn af Albert Laage-Petersen og fra d. 1. jan. 1938 direktør i forretningen).

Den første direktion bestod af: grosserer Holger Laage-Petersen, adm. direktør, direktør August Laage-Petersen og direktør Edv. Hoffmeyer.

Bestyrelsen består nu af: sagfører, cand. jur. Erik Becker (formand), landsretssagfører Leo Frederiksen (f. 1894), højesteretssagfører Eivind Helsted (f. 1901), direktør August Laage-Petersen og direktør Paul Meisen (f. 1914, nevø af grosserer Holger Laage-Petersen og siden 1946 direktør i selskabet).

Direktion: direktør August Laage-Petersen og direktør Paul Meisen, som ligestillede direktører.

Adresse: Købmagergade 44, Kbhvn. K.

H. P. Petersen, herreekviperingsforretning. Grundl. d. 27. okt. 1898 af H. P. Petersen (f. 1867). Nuværende indehaver: Fru I. Petersen. Adresse: Istedgade 112, Kbhvn. V.

H. P. Petersen, maskinfabrik. Grundl. d. 3. jan. 1906 af H. P. Petersen (f. 1866). I 1946 overtaget af sønnerne, Marius Emil Petersen (f. 1897) og Charles Petersen (f. 1898).

Adresse: Jernbanevej 8, Nykøbing F.

H. W. Petersen, købmandsforretning. Grundl. i 1852 af H. P. Sørensen (f. 1822, d. 1904). Indehaver (siden 1928): H. W. Petersen (f. 1902). Adresse: Vestergade 12, Store Heddinge.

J. Petersen, viktualiehandel. Grundl. d. 16. marts 1891 af L. P. Rasmussen (f. 1869, d. 1945), i 1943 overtaget af J. Petersen (f. 1895). Adresse: Falkoner Allé 33, Kbhvn. F.

J. Petersen's Beslagfabrik, Nibe, A/S. Grundl. d. 11. okt. 1869 af J. J. Petersen (f. 1843). Overgået til et aktieselskab i 1927. Nuværende direktører: E. Smith og N. J. Petersen. Adresse: Priorgade, Nibe.

J. A. Petersen, glarmesterforretning. Grundl. d. 12. juli 1866 af J. A. Petersen (f. 1841, d. 1926) og efter dennes død overtaget af sønnen, Thorvald Petersen (f. 1878).

Adresse: Knabrostræde 9, Kbhvn. K.

J. A. Petersen, købmandsforretning. Grundl. i 1906 af A. Andersen. Indehaver (siden 1910): J. A. Petersen (f. 1880).

Adresse: Østergade 31, Skern.

Jacob Petersen A/S, snedkerier. Grundl. d. 1. marts 1897 af Jacob Petersen (f. 1872, d. 1949). Ved grundlæggerens død omdannet til aktieselskab med sønnen, landsretssagfører Kaj Petersen (f. 1904) som direktør.

Adresse: Viktoriagade 6, Kbhvn. V.

James Petersen & Co. A/S, handelsfirma. Grundl. d. 8. sept. 1849 af Jacob Peter Petersen (f. ca. 1820, d. 1893) som agentur- og kommissionsforretning. I 1930 omdannet til et aktieselskab. Direktør: Kim Bærentzen (f. 1905).

Adresse: Bornholmegade 1, Kbhvn. K.

J. A. Uhrenholdt Petersen, foderstofforretning. Grundl. d. 17. april 1885 af Chr. Johansen (f. 1855, d. 1936). Indehaver (siden 1919): J. A. Uhrenholdt Petersen (f. 1891).

Adresse: Vraa.

J. Chr. Petersen's Papirhandel A/S. Grundl. d. 6. maj 1845 af J. Chr. Petersen. Efter dennes død i 1879 overtoges forretningen af hans brodersøn, Louis Petersen (f. 1848, d. 1904), der i 1875 var indtrådt som associé. Efter Louis Petersens død i 1904 fortsattes forretningen af hans yngre broder, H. C. G. Petersen (f. 1863, d. 1912), der i 1893 var blevet optaget som associé, og Rudolf Wasmann (f. 1867, d. 1924), der siden 1897 havde været prokurist i firmaet. Efter H. C. Petersens død i 1912 førtes forretningen videre af R. Wasmann med det legat, til hvilket Louis Petersen havde efterladt største delen af sin formue („Louis Petersens Legat“) som „stille deltager“, indtil den ved Wasmanns død i 1924 overtoges af et interessentskab bestående af L. A. Steenbeck (f. 1888, prokurist i firmaet 1913) og H. C. Petersens søn, Mogens Kramer Petersen (f. 1899) samt Louis Petersens Legat. 1939 omdannedes firmaet til aktieselskab med legatet som hovedaktionær og L. A. Steenbeck og Kramer Petersen som direktører, og forretningens overskud tilfalder derefter i sin helhed Louis Petersens Legat til fremme af dettes almennyttige formål. [Fortsættes]

Siden 1888 har forretningen været hovedforhandler af statens papir. I 1902 byggede Louis Petersen med særligt henblik på forretningen ejendommen „Hvælvingen“ ved Nikolaj Tårn, og her har firmaet siden haft til huse. I 1929 etablerede firmaet eget bogtrykkeri, der installeredes i nævnte ejendom, og i 1938 gennemgik forrettningens lokaler en omfattende udvidelse og modernisering.

Adresse: „Hvælvingen“ ved Nikolaj Tårn, Kbhvn. K.

Jens Petersen, speditjonsfirma. Grundl. d. 9. april 1908 af Jens Petersen (f. 1858). Nuværende indehavere: Hans Petersen og Poul Petersen.

Adresse: Amaliegade 26, Kbhvn. K.

Jens Petersen, tobakshandel. Grundl. d. 30. sept. 1900 af Jens Petersen (f. 1875), der fremdeles er indehaver af forretningen.

Adresse: Falkoner Allé 32, Kbhvn. F.

Jens R. Petersen, manufakturforretning. Grundl. d. 1. okt. 1886 af Jens R. Petersen (f. 1856, d. 1927). Nuværende indehaver: Hans Fr. Petersen (f. 1897).

Adresse: Højer.

J. F. Petersen v. Erik Nielsen, bog- og papirhandel. Grundl. d. 30. okt. 1869 af V. Heise (d.1901). Indehaver siden 1941: Erik Nielsen (f. 1913).

Adresse: Stokbrogade 2, Hjørring.

Joh. Chr. Petersen & Søn A/S, jern- og isenkram en gros. Grundl. d. 17. dec. 1811 af H. de Hemmert. Overtaget af H. F. Hassert.

som videreførte firmaet under navnet H. de Hemmert & Co. I 1852 deltes firmaet i en detailforretning (den nuværende H. de H. Ebbesen & Søn A/S, (se denne artikel) og et en gros firma. Dette sidste videreførtes af Hassert selv, indtil han i 1863 optog Joh. Chr. Petersen som medindehaver. Hassert udtrådte i 1878. I 1885 optog Joh.

Chr. Petersen sin søn, Otto

Petersen, som medindehaver af firmaet, som samtidig antog navnet Joh. Chr. Petersen & Søn.



Studiestræde nr. 34

Ved faderens død i 1899 blev sidstnævnte eneindehaver. I 1903 overtoges forretningen af J. H. Groth-Andersen (f. 1875) og Axel Hansen (f. 1870, d. 1945). I 1936 omdannet til et aktieselskab med J. H. Groth-Andersen, K. W. Wildt (f. 1903) og Carl Sørensen (f. 1886) som direktører.

Bestyrelsen består af de tre ovennævnte direktører og overretssagfører E. Høffding Dyrhauge (f. 1887) og overretssagfører E. Salomoni (f. 1885).

Adresse: Studiestræde 34, Kbhvn. K.

Johs. Petersen, købmandsforretning. Grundl. i 1869 af H. Hansen. Den nuværende indehaver, konsul Johs. Petersen (f. 1872), overtog forretningen i 1896.

Adresse: Østerbrogade 18, Faaborg.

Johannes Petersen, murerforretning. Grundl. i 1827. Den nuværende indehaver, Johannes Petersen (f. 1890), overtog forretningen i 1912.

Adresse: Stengade 31, Helsingør.

Johs. Petersen, snedkerforretning. Grundl. d. 1. juli 1909 af Johs. Petersen (f. 1882) på Vesterbrogade nr. 109, i 1910 flyttedes til Vesterbrogade nr. 130, i 1914 tilbage til Vesterbrogade nr. 109, derfra i 1918 til Rymsgade nr. 32, i 1927 til Vesterbrogade nr. 121, og endelig i 1938 til den nuværende adresse.

Adresse: Bredgade 36, Kbhvn. K.

J. P. Petersen, dampskibsekspedition. Grundl. i 1884 af J. P. Petersen (f. 22. febr. 1852 i Stege, d. 14. jan. 1916). I årenes løb blev han agent for adskillige udenlandske dampskibsselskaber.

I 1907 optoges svigersønnen, Rasmus Christensen (f. 7. maj 1874 i Fløjstrup), som medindehaver af firmaet; denne havde fået sin første uddannelse på D. F. D. S.'s kontor i Århus og blev ansat hos J. P. Petersen i året 1894. Ved grundlæggerens død i 1916 indtrådte hans søn, Viggo Petersen (f. 27. jan. 1880), som medindehaver; denne udtrådte 1949.

Adresse: Havnen, Århus.

J. P. Petersen, glarmesterforretning. Grundl. i 1898 af J. P. Petersen (f. 1873), der fremdeles er indehaver af forretningen.

Adresse: Gentoftgade 37, Gentofte.

J. Petri Petersen, gartneri, planteskole. Grundl. d. 1. nov. 1893 af Petri Petersen (f. 1869, d. 1927). Nuværende indehaver: sønnen, Folke Petri Petersen (f. 1908).

Adresse: Mariagervej 129 B, Randers.

Julius Petersen, kolonialagentur. Grundl. i 1877 af Julius Petersen (f. 1853, d. 1913). I 1913 overtaget af Julius Petersen (f. 1879).

Adresse: Aboulevarden 82, Århus.

Jørgen Petersen & Co. A/S, skotøjsfabrik. Den 30. april 1886 indregistreredes firmaet Jørgen Petersen & Co. baseret paa en grcs handel med udenlandsk



Jørgen Petersen

fødtøj, men allerede i 1891 oprettedes under beskedne forhold en skotøjsfabrik i Store Kongensgade nr. 27, der 1893 flyttedes til Grønnegade nr. 33 og i 1896 suppleredes yderligere med fabrikslokaler i Nyhavn nr. 31. I 1907 flyttedes hele virksomheden til den af fabrikant Jørgen Petersen opførte store forret-

ningsejendom Nørregade nr. 7 og Studiestræde nr. 3.

Den 1. jan. 1928 omdannedes firmaet til et aktieselskab, hvis bestyrelse bestod af fabrikant Jørgen Petersen (formand), konsul J. P. Baagøe Riber og fru Gerda Baagøe Riber, Svendborg, højesteretssagfører K. Steglich-Petersen og overretssagfører Jakob Jakobsen. Efter fabrikant Jørgen Petersens død d. 24. jan. 1928 indtrådte konsul Ove Irgens-Hansen, Svendborg, i bestyrelsen, og overretssagfører Jakob Jakobsen blev bestyrelsens formand, højesteretssagfører K. Steglich-Petersen udtrådte af bestyrelsen i 1939 og Fru Ada Wiggers, Svendborg, indtrådte i bestyrelsen i 1940.

Direktion: Viggo Jensen (f. 25. aug. 1879) og J. Aagaard Birk (f. 17. okt. 1895).



I december 1937 påbegyndtes opførelsen af selskabets nye fabriksbygning, der stod færdig til indflytning september 1938. Virksomheden har stedse været lagt an på fabrikation af første classes fødtøj og dens gennem mange år indregistrerede varemærker Wedéla og Alsboe er landskendte.

Adresse: Bernhard Bangs Allé 25, Kbhvn. F.

Jørgen Petersen & Co., tømmerfirma. Grundl. d. 4. dec. 1876 af Jørgen Petersen (f. 1847, d. 1916), hvis enke, fru Pauline Petersen fortsatte forretningen til 1918, da N. Chr. Jørgensen (f. 1872, d. 1937) optoges som medindehaver. I 1925 udtrådte fru Pauline Petersen.

Forretningen beskæftiger sig med arbejder til fabriksbygninger og iøvrigt med nybygninger af enhver art, ombygning af butikker, facader, skilte og montering, gulvbelægning af træ, kork, linoleum og gummi, gymnastikredskaber og kontorinventar samt papdækning. Virksomheden beskæftiger til stadighed ca. 60 mand.

Efter N. Chr. Jørgensens død fortsattes forretningen af hans ældste søn, tømmermester E. A. Jørgensen (f. 4. dec. 1901, d. 18. jan. 1950), der var formand for Vejle Tømmerlaug og som siden 1925 var konstruktør i firmaet. Efter E. A. Jørgensens død videreføres firmaet af hans enke, fru Maren Jørgensen og hans broder Vald. Jørgensen (f. 14. dec. 1906).

Adresse: Jernbanegade 18, Vejle.

Kai & Knud Petersen, Dansk Skindbeklædnings Fabrik. Grundlagt i Landemærket nr. 3 d. 10. sept. 1897 af Fr. Petersen (f. 1865, d. 1943) som konfektionsfirma under navnet Frederik Petersen. I 1909 udvidedes firmaet med en skindbeklædningsfabrik. I 1933 overtoges firmaet af sønnerne, Kai Petersen (f. 20. jan. 1899) og Knud Petersen (f. 24. dec. 1900). I 1943 udtrådte Kai Petersen af firmaet, som videreføres af Knud Petersen som eneindehaver.

Adresse: Løngangsstræde 21, Kbhvn. K.

Karl Petersen, glarmesterforretning. Grundl. i 1886 af H. Sabroe. Indehaver siden 1948: Eigil Petersen (f. 1917).

Adresse: Mellemgade 23, Nyborg.

Knud Walløe Petersen, kjoleforretning. Grundl. d. 1. okt. 1883 i Store Kongensgade nr. 28 som blandet manufakturforretning af Johan Petersen (f. 8. febr. 1860, d. 1911). Fra 1911 fortsattes firmaet af enkefru Petersen indtil 1928, da det overtoges af sønnen, den nuværende indehaver, Knud Walløe Petersen (f. 25. juni 1896). I de senere år har firmaet specialiseret sig som kjole og konfektionsforretning.

Adresse: Palægade 7, Kbhvn. K.

Kurt Petersen, malerforretning. Grundl. i 1881 af N. P. Petersen (d. 1915). Indehaver (siden 1933): Kurt Petersen (f. 1897).

Adresse: Ryesgade 23, Kbhvn. N.

Laurids Petersen, isenkram en gros. Grundl. d. 29. sept. 1903 af Laurids Petersen, der stadig er indehaver af virksomheden.

Adresse: Istedgade 13, Kbhvn. V.

Laur. O. Petersen, trælst- & krydsfinéragentur. Grundl. d. 6. okt. 1874 af Laur. Olaf Petersen (d. 9. jan. 1916), der i 1909 optog sin søn, Svend Valdemar Petersen (f. 1884, d. 1945) i firmaet. Denne optog d. 6. okt. 1924

firmaets mangeårige prokurist, Anders Nørgaard (f. 1878, d. 1946) som medindehaver. I 1945 optoges Pouel Schleicher (f. 1912) som medindehaver. Efter Anders Nørgaards død overtog han firmaet som eneindehaver.

Adresse: Nørre Voldgade 11, Kbhvn. K.

Lorentz Petersen A/S, vinhandel. Grundl. i 1788 af kaptajn, vinhandler Lorentz Petersen (f. 1763, d. 1829), efter hvem forretningen gik over til sønnen, Vilh. Junius Lorentz Petersen



(f. 1806, d. 1863), og i 1863 til dennes søn, Lorentz Christian Petersen (f. 1836, d. 1892), der i 1873 optog Julius I. Hansen (f. 1838, d. 1918) og Johs. Ferdinand Theodor Erlewein (f. 1839, d. 1892) som associés.

Efter 1892 fortsattes forretningen af J. I. Hansen som eneindehaver til 1904; i dette år overtoges firmaet af Alfred Valdemar Reyn (f. 1869, d. 1935) og Hans Jørgen Wengel (f. 1873).

I 1865 tildeltes firmaet prædikat som kgl. hof-vinhandel.

I 1915 overtog A. V. Reyn og H. J. Wengel vinhandlerfirmaet F. V. Raaschou & Søn, der var grundlagt i 1827 af F. V. Raaschou (f. 1800, d. 1875). I 1865 optoges dennes søn, Hans Peter Raaschou (d. 1908), som kompagnon, og efter faderens død i 1875 fortsatte han forretningen alene indtil 1891, da Lauritz Carl Baastrup (d. 1932) indtrådte i firmaet; sidstnævnte var eneindehaver fra H. P. Raaschous død i 1908. Fra 1913 til 1915 var Torben Drechsel (f. 1888) og Bruno Bjørnbak (f. 1883) indehavere af firmaet.

Den 1. maj 1937 omdannedes firmaerne til aktieselskaberne Lorentz Petersen og F. V. Raaschou & Søn. Bestyrelse og direktion er den samme for begge selskaber.

Nuværende bestyrelse: højesteretssagfører C. L. David (f. 1878), landsretssagfører Sv. T. Bruun (f. 1901) og fru Kirsten Kühl.

Nuværende direktion: baron Julius Wedell-Wedellsborg (f. 23. sept. 1885) og M. S. Poulsen (f. 31. maj 1908).

Forretningen har lige siden grundlæggelsen haft samme adresse: Store Kongensgade 66, Kbhvn. K.

Ludvig Petersen, kolonial en gros. Grundlagt d. 1. nov. 1888 af konsul Ludvig Petersen (f. 1862, d. 1929). I 1929 overtaget af sønnen, konsul Emil Høyvald (f. 1890, d. 1949). Fra 1949 fortsattes firmaet af grundlæggerens enke, fru Valborg Margrethe Petersen, der døde i juli 1950. Forretningen drives nu af boet med generalkonsul Einar Høyvald som executor.

Adresse: Møllergade 64, Svendborg.

Marinus Petersen & Søn, skrædderforretning. Grundl. i 1890 af Marinus Petersen. Nuværende indehaver: fru M. Petersen.

Adresse: Graven 28, Århus.

Marius Petersens Eftf., Niels Hjulmand, brændehandel. Grundl. d. 5. sept. 1877 af Marius Petersen. Indehaver (siden 1943): Niels Hjulmand.

Adresse: Vestergade 35, Randers.

Marius Petersen, Ringsted Isenkramhandel. Grundl. d. 4. jan. 1902 af Marius Petersen (f. 1876, d. 1936); efter denne overtaget af enken, fru A. Petersen (f. 1884). I 1943 optoges sønnen, Niels E. Petersen (f. 1915) og N. Nielsen (f. 1895) som medindehavere.

Adresse: Tinggade 5, Ringsted.

Martin Petersen & Søn, urmagerforretning. Grundl. d. 24. okt. 1896 af Martin Petersen (f. 1874), der fremdeles er indehaver af forretningen sammen med sønnen H. J. E. Petersen (f. 1906).

Adresse: Møllergade 5, Svendborg.

Michael Petersen, trikotageforretning. Grundl. d. 26. okt. 1881 af Conrad Frederiksen. Den 1. okt. 1950 overtaget af Michael Petersen.

Adresse: Gerritsgade 29 A, Svendborg.

Michael Petersen & Co., protokolfabrik. Grundl. d. 4. sept. 1877 af Michael Petersen (f. 1851, d. 1932). Medindehaver 1917, indehaver siden 1941: Niels Michael Petersen (f. 1890).

Adresse: Fredensgade 30, Århus.

Morten A. Petersen, produktforretning. — Grundl. d. 1. maj 1851 af Morten Hansen Petersen (f. 1825, d. 1898). Indehavere siden 1949: sønnesønnerne, Olaf Petersen (f. 1916) og Poul Petersen (f. 1923).

Adresse: Nytorvsyde 3, Viborg.

N. Petersens Lervarefabrik. Grundl. i 1907 af pottemager Rønne og i 1910 overtaget af N. Petersen (f. 1886), som fremdeles er indehaver af virksomheden.

Adresse: Fredericiagade 21, Holstebro.

N. Petersen's Trælæstforretning A/S, Odense, se Frederiksbroens Kalkværk A/S.

N. E. Petersen, skibsprovianteringsforretning. Grundl. i 1899 af N. E. Petersen (f. 1866, d. 1927). I 1927 overtaget af dennes enke, fru Anna Petersen, i 1948 af Emil Møller Petersen (f. 1915).

Adresse: Havnegade 6, Rudkøbing.

N. Fr. Petersen & Søn A/S, teknisk maskinforretning. Grundl. i 1906 af N. Fr. Petersen (f. 1879). I 1941 optoges sønnen, N. Fr. Petersen (f. 1912), som medindehaver. I 1944 omdannedes firmaet til et aktieselskab med indehaverne som direktører.

Under samme ledelse drives virksomhed under navnet „Techfirmas“.

Adresse: Søndergade 18, Vejle.

O. Petersen & Co., isenkramforretning. Grundl. d. 3. marts 1883 af Ole Petersen. Nuværende indehaver: E. R. C. Nielsen (f. 1893).

Adresse: Slotsgade 15, Hillerød.

Osvald J. Petersen & Søn, skorstens- og murfirma. Grundl. d. 1. juni 1904 af Osvald J. Petersen (f. 1877), der stadig er indehaver af firmaet, siden 1944 med sønnen, Th. J. Petersen (f. 1905) som medindehaver.

Adresse: Strandvej 178, Charlottenlund (fra 1. jan. 1951: Duntzfeldts Allé 5, Hellerup).

Otto Petersen & Søn, rådobaksfirma. Grundl. d. 3. maj 1855 af Otto Petersen, der i 1902 optog sin søn, H. K. Petersen, som kompagnon. Aret efter udtrådte grundlæggeren af firmaet, og i 1913 døde H. K. Petersen, hvorefter firmaet fortsattes af hans enke, Frigga Petersen, f. Wagner, med hans broder, K. E. P. Petersen (f. 1876, d. 1938), som forretningsfører. I 1929 overtog sidstnævnte firmaet som eneindehaver, og efter hans død i 1938 videreføres det af sønnen P. Sjøberg (f. 2. dec. 1909).

Adresse: Dronningens Tværgade 18, Kbhvn. K.

P. Petersen & Co., møbeludsalg. Grundl. d. 21. nov. 1862 af Jacob Petersen (f. 1837, d. 1904). Indehavere (siden 1904): Peter Petersen (f. 1875) og Hans Jacob Petersen (f. 1881).

Adresse: Algade 58, Roskilde.

P. Petersen & Søn, sadelmagerforretning. Grundl. d. 22. sept. 1880 af P. Petersen (f. 1847, d. 1921). Nuværende indehavere: P. G. Petersen (f. 1877), F. Petersen (f. 1906) og S. Petersen (f. 1908).

Adresse: Hersegade 6, Roskilde.

P. Bondo Petersen, kulhandel. Grundl. i 1897 af Peter Bondo Petersen (f. 1865), der fremdeles er indehaver af forretningen.

Adresse: Nørregade, Rudkøbing.

P. Carl Petersen's Eftf., kaffe, te, cacao og dermed beslægtede artikler en gros. Grundlagt i 1894 af P. Carl Petersen (f. 2. oktober 1863, d. 1945). Den 1. januar 1938 optoges Adolf Lange (f. 10. december 1877), der i 40 år havde været prokurist i firmaet, som medindehaver; den 1. januar 1940 blev Adolf Lange eneindehaver og navnet forandret til P. Carl Petersen's Eftf. Den 31. august 1949 optoges som medindehavere firmaets mangeårige prokurister Wilhelm Krogh Andersen, Sven Aage Borchorst og Paul A. Lange. Den 21. april 1950 afgik Adolf Lange ved døden, efter at han

d. 31. aug. 1949 havde fejret 50 års jubilæum i firmaet. Firmaet fortsættes nu uforandret af de øvrige 3 indehavere.

Hovedvirksomheden er import- og kommissionsforretning med talrige europæiske og oversøiske forbindelser.

P. Carl Petersen oprettede i 1915 helbredelsesfondet på ½ million kroner, der yder rentefri lån til tuberkuløse patienter til behandling på Vejlefyord Sanatorium; og i 1928 P. Carl Petersens Fond på 1 million kroner, der yder rentefri lån til syges helbredelse og støtte til videnskabelige studier, undersøgelser og arbejder indenfor alle grene af lægevidenskaben.

Efter P. Carl Petersens død i 1945 blev hans ejendom i Skovshoved („Skovbakken“) tilligemed resten af hans formue overdraget til et kollegium for studerende ved Københavns universitets lægevidenskabelige fakultet og ved Handelshøjskolen i København.

Firmaets adresse: Grønningen 19, Kbhvn. K.

P. Chr. Petersen, lædervareforretning og lædervarefabrik. Grundl. d. 1. dec. 1858 af P. Chr. Petersen (f. 1836, d. 1915). I 1903 overtaget af hans søn, Theodor Petersen (f. 1866, d. 1906), efter denne forsat af enken, og i 1924 overtaget af sønnen, Haagen Petersen (f. 1896).

Adresse: Vestergade 52, Odense.

P. Chr. Petersen's Eftf., Chokoladefabriken Elvirasminde A/S. Grundl. d. 25. sept. 1877 af P. Chr. Petersen (d. 1893). Den 6. dec. 1893 overtaget af fabrikant F. Clausen (f. 1871, d. 1927, der tillige i 1902 købte den nedlagte chokoladefabrik Elvirasminde. Efter F. Clausens død i 1927 gik virksomheden over til et familie-aktieselskab med en aktiekapital på 2 mill. kr.

Selskabets direktion kom til at bestå af F. Clausens to brødre, August Clausen (f. 1879), der blev administrerende direktør, og Johs. Clausen (f. 1882, d. 1934) samt Jørgen Sørensen (f. 1874, d. 1944); i 1943 trak Aug. Clausen sig tilbage fra direktionen og Jørgen Sørensen blev administrerende direktør; samtidig indtrådte Theo Schütze (f. 1886) i direktionen; denne er siden Jørgen Sørensens død i 1944 enedirektør.

Bestyrelsen består af landsretssagfører, konsul Julius Jarding (f. 1883), der er formand, fru Alice Clausen, overkirurg V. Fogh-Andersen (f. 1886), Kbhvn., landsretssagfører Poul Jarding (f. 1911) og landsretssagfører Erik Fogh-Andersen (f. 1916), Kbhvn.

Adresse: Klostergade 34, Århus.

Peter Petersen, byggeforretning. Grundl. i 1882 af Anton Sonne (f. 1854, d. 1918). Indehaver siden 1931: Jens Peter Petersen (f. 1895).

Adresse: Nørregade 9, Allinge.

Peter Petersen, købmandsforretning. Grundl. i 1908 af Peter Petersen (f. 1878), som fremdeles er indehaver af forretningen.

Adresse: Løgumkloster.

P. Nordskov Petersen, købmandsforretning. Grundl. i 1868 af Valdemar Nielsen. Indehaver (siden 1935): P. Nordskov Petersen (f. 1910).
Adresse: Vesterbrogade 116, Kbhvn. V.

Poul Petersen, snedkerforretning. Grundl. d. 3. juli 1869 af Julius Aarby. Nuværende indehaver: Poul Petersen (f. 1916).
Adresse: Rødby.

Poul Petersen, Masned Sund, købmandsforretning. Grundl. i 1882 af Poul Neble (d. 1938). Indehaver siden 1930: Poul Petersen (f. 1903).
Adresse: Stationsvej 20, Vordingborg.

R. C. Petersen & Sønner's Eftf., kaffe en gros. Grundl. d. 1. nov. 1888 af R. C. Petersen. Indehavere (siden 1944): fru A. Pedersen og P. Orla Pedersen (f. 1918).
Adresse: Pantheonsgade 4, Odense.

R. Chr. Petersen's Eftf., købmandsforretning. Grundl. i marts 1889 af R. Chr. Petersen (f. 1865, d. 1940). I 1940 overtaget af A. P. Andersen.
Adresse: Bregentvedvej, Haslev.

Robert Petersen & Søn, tømrerforretning. Grundl. d. 4. jan. 1897 af Ernst Almind (f. 1872, d. 1942). I 1921 optog grundlæggeren Robert Petersen (f. 1890) som medindehaver. Siden 1942 er sidstnævnte indehaver med sønnen, Orla Petersen (f. 8. febr. 1914), som medindehaver. Robert Petersen er vurderingsmand for Østifternes Kreditforening og Østifternes Hypotekforening.
Adresse: Hunderupvej 34, Odense.

Rudolph Petersen A/S, silke og kjolestofforretning. Grundl. d. 2. april 1887 af Rudolph Petersen (f. 1845, d. 1926). Omdannet til aktieselskab i 1932. Direktør siden 1932: K. Thoring-Petersen (f. 1892).
Adresse: Hyskenstræde 3, Kbhvn. K.

Severin Petersen & Co. A/S, kul- og koksimportforretning. Grundl. d. 23. okt. 1903 af Severin Petersen (f. 1878) som skibs- og bunkerforretning, men lagdes hurtigt om til at omfatte al slags brændsel. I 1910 indtrådte A. Schwenger som kompagnon, men efter dennes død i 1920 fortsatte grundlæggeren firmaet som eneindehaver. I 1938 omdannedes firmaet til aktieselskab med grundlæggeren som direktør. Han afløstes i 1944 af den nuværende direktør, P. H. Jørgensen (f. 1909).

Selskabets bestyrelse består af landsretssagfører G. Vøhtz (f. 1896), cand. polyt. G. S. Schnedler (f. 1895) og departementschef B. Dinesen (f. 1894).

Selskabets aktiekapital er på 300.000 kr.
Adresse: Kalvebod Brygge 4, Kbhvn. V.

Sophus T. Petersen A/S, ost en gros. Grundl. i 1893 af Sophus I. Petersen (f. 1850, d. 1919). I 1905 overtaget af sønnen, Sophus T. Petersen. I 1910 omdannet til aktieselskab med Sophus T. Petersen som leder (d. 1939). Forretningsfører er nu fru Ane Petersen.

Adresse: Østergade 3, Nykøbing F.

Theodor Petersen's Efterfølger A/S, kornforretning. Grundl. i 1803 som blandet købmandsforretning af Niels Petersen (f. 1780, d. 1851), hvis søn, agent P. Chr. Petersen (f. 1817, d. 1899), overtog forretningen i 1843. I 1873 overdrog han den til sin søn, Theodor Petersen (f. 1846, d. 1921), der i 1905 afstod den til Martin Jeppesen (f. 1864) og Leonor Pedersen. I 1915 købte købmand, finsk vicekonsul Emil Jensen (f. 1869, d. 1938) sammen med S. P. Treppendal forretningen, som Emil Jensen alene overtog fra 1918. I 1937 stiftedes det nuværende aktieselskab, hvis første direktører var ovennævnte vicekonsul Emil Jensen og Jacob Mathiasen (f. 1892). Sidstnævnte er enedirektør siden 1938. Med undertitlen Holbæk Maskinkompagni A/S drives firmaets afdeling for jern og stål, rør, sanitet og centralvarmeartikler.

Adresse: Algade 3, Holbæk.

Theophil Petersen, farve- og tapethandel. Grundl. d. 19. april 1883 som malerforretning af Carl Petersen (f. 30. juli 1854, d. 24. dec. 1936). Omkring 1887 udvidedes forretningen til at omfatte farvehandel. I 1918 indtrådte sønnen, den nuværende indehaver, Theophil Petersen (f. 14. jan. 1896), i firmaet, og i 1927 overtog han det som eneindehaver.

Adresse: Sønderbrogade 1, Vejle.

Waldemar Petersen, vin en gros. Grundl. i 1883 af konsul Waldemar Petersen (f. 1859, d. 1938).

Firmaet overtoges i 1930 af Frederiksborg Vin-Kompagni, som var grundlagt d. 7. aug. 1905 af Rasmus Hansen (f. 1878, d. 1933). Efter dennes død fortsattes firmaet af enken, fru E. M. Hansen.

Adresse: Vodroffsvej 26, Kbhvn. V.

V. F. Petersen, isenkramforretning en gros. Grundl. i 1882 af Heinrich Rosenthal. Indehaver siden 1919: V. F. Petersen (f. 1880).

Adresse: Møllergade 87, Svendborg.

Viggo Petersen, maskinfabrik (landbrugsmaskiner). Grundl. d. 25. okt. 1880 af P. Chr. Petersen (f. 1855, d. 1933). Siden 1918 videreføres virksomheden af sønnen, Viggo Petersen (f. 1878).

Adresse: Gørlev.

Viggo Petersen's Enke, gørtlerforretning. Grundl. i nov. 1901 af Viggo Petersen (f. 1876, d. 1947). Indehaver (siden 1947): enkefru Emilie Petersen (f. 1879).

Adresse: Rådmandsgade 24, Kbhvn. N.

Vilh. Petersen & Co., grossererfirma i korn og foderstoffer. Grundl. d. 1. febr. 1863 af Vilhelm Petersen (f. 1835, d. 1897) og F. Holme. Indehaver (siden 1926): Vald. Børgeesen (f. 1883).

Adresse: Tordenskjoldsgade 31, Kbhvn. K.

Villiam Petersen, maskinfabrik. Grundl. i 1893 af Philip Jensen (f. 1869) og d. 15. juni 1919 overtaget af den nuværende indehaver, Villiam Petersen (f. 1891).

Adresse: Allégade 27, Horsens.

Willum Petersen, herreekviperingsforretning. Grundl. d. 11. marts 1883 i Grønnegade nr. 35 af Willum Petersen (f. 1858, d. 1928). I 1889



Willum Petersen

flyttedes forretningen til Grønnegade nr. 6 og samtidig optoges fabrikation af kitler. Den nuværende indehaver, Fr. Holm (f. 1886), optoges i firmaet i 1916 og blev ved Willum Petersens død i 1928 eneindehaver. I 1931 overtoges firmaet „Julius Thrane“ (grundl. i 1869), Grønnegade nr. 4 og Kristen Bernikows

Gade nr. 6 og d. 1. sept. 1940 flyttede firmaet til større lokaler i Kristen Bernikows Gade nr. 4.

Adresse: Kristen Bernikows Gade 4, Kbhvn. K.

N. C. Petersen-Danhøj, cykler en gros, radioforretning. Grundl. d. 6. nov. 1905 af N. C. Petersen-Danhøj (f. 1866, d. 1934). I 1934 overtaget af sønnen, Carl Aage Petersen-Danhøj (f. 1895).

Adresse: Klosterport 2, Aarhus.

Petersen-Faxe's Eftf., herreekviperingshandel. Grundl. d. 19. sept. 1891 af Petersen-Faxe. Indehaver siden 1929: Harald Olsen (f. 1895).

Adresse: Sankt Annæ Plads 20, Kbhvn. K.

Petersværk Betonvare-Industri, G. Duus Nielsen. Grundl. d. 11. juni 1898 af Anders Peter Nielsen (f. 1860, d. 1949). I 1936 overtaget af sønnen, G. Duus Nielsen (f. 1895).

Adresse: Østergade 66, Nørresundby.

F. Petitgas Eftf., hattefabrik, kgl. hofleverandør. Grundl. d. 23. april 1857 af François Petitgas (f. 1825 i Frankrig, d. 1913), efter hvis død hans enke, Caroline Petitgas, f. Petersen, fortsatte virksomheden, indtil den i 1923 blev overtaget af den nuværende indehaver, Anton Rasmussen (f. 1. jan. 1877). Forretningen har haft lokale på samme sted fra grundlæggelsen.

Adresse: Købmagergade 5, Kbhvn. K.

Petri & Haugsted, ingeniør- og entreprenørfirma. Grundl. d. 1. jan. 1908 af civilingeniør Einar Petri (f. 1872, d. 1949) og civilingeniør Aage Haugsted (f. 1879); i 1947 blev førstnævntes søn, civilingeniør Flemming Petri (f. 1914), medindehaver.

Adresse: Lindevej 10, Kbhvn. V.

Chr. F. Petri, kemisk fabrik. Grundl. i 1907 af Chr. F. Petri (f. 1872), der i 1946 optog sin søn, A. T. A. Petri (f. 1902), som medindehaver.

Adresse: Apollovej 33, Kbhvn. Vanløse.

Jacob Petry, fh. Cloos & Co., kul-, korn- og foderstofforretning samt havarikommission. Grundl. d. 14. juli 1854 af Christian Ludvig Cloos (f. 1825, d. 1912); videreført af sønnen, konsul Chr. Cloos (f. 1863, d. 1941) og efter

denne af konsul Jacob Petry (f. 1872) og Chr. B. Petry (f. 1903).

Adresse: Havnegade 12, Frederikshavn.

S. Peytz' Eftf., H. Frandsen, ur- og instrumentmagerforretning. Grundl. d. 7. maj 1834 af J. C. Nørlund (f. 1804, d. 1864). Fra 1899—1942 var S. Peytz (f. 1865) indehaver af firmaet; i 1942 blev det overtaget af H. Frandsen (f. 1893).

Adresse: Nytorv 4, Slagelse.

E. Pfefferkorn, købmandsforretning. Grundl. i 1876 af købmand Paaske (f. 1859, d. 1937). I 1905 overtaget af J. M. Pfefferkorn (f. 1873, d. 1947) og i 1947 af dennes enke, fru E. Pfefferkorn (f. 1884).

Adresse: Nørrebrogade 44, Kbhvn. N.

W. Pfeiffer's Etuifabrik. Grundl. d. 1. febr. 1882 af W. Pfeiffer (d. 1930). Fra 1930-38 fortsat af dennes enke med H. P. V. Berthelsen (f. 1893) som forretningsfører. Sidstnævnte, der har været tilknyttet virksomheden siden 1924, overtog i 1938 firmaet som eneindehaver.

Adresse: Pilestræde 29-31, Kbhvn. K.

Fr. Pflug & Søn, møbelforretning. Grundl. d. 1. aug. 1906 af Fr. Pflug (f. 1881). I 1945 blev forretningen overtaget af sønnerne, Kaj Pflug (f. 1912) og Erik Pflug (f. 1922). Forretningen er grundlagt i Kongensgade; herfra flyttedes den i 1914 til egen ejendom på den nuværende adresse.

Adresse: Nørregade 3, Aalborg.

Wilhelm Philipps, bagerforretning. Grundl. i 1900 af N. Larsen, i 1919 overtaget af Wilhelm Philipps (f. 1891).

Adresse: Vesterbrogade 91, Kbhvn. V.

Philipsen & Co., trykkeri og æskefabrik. Grundl. den 1. juli 1874 af Carl Petersen (f. 1838, d. 1892) og Julius Ferdinand Philipsen (f. 1839, d. 1894). I 1887 udtrådte Carl Petersen og da Philipsen døde i 1894, overtoges firmaet af Louis Frederik Conrad Jentsch (f.



Louis Jentsch



C. F. Berg

1869, d. 1950), der var ansat i firmaet d. 1. juli 1885, og Frederik Christian Larsen (f. 1862, d. 1897). I 1898 indtrådte Lars Andersen (f. 1862, d. 1932). I 1902 overtoges Chr. I. Tauber & Søn's litografiske Anstalt, der var grundlagt 1862 af Christian Johan Tauber (f. 1836, d. 1900).

I 1913 omdannedes firmaet til et aktieselskab med Louis Jentzsch som adm. direktør, og samtidig udtrådte Lars Andersen. I 1918 overgik aktieselskabet til Louis Jentzsch som personligt firma. I 1933 indtrådte som medindehavere



I. E. Kjær

Carl Frederik Berg (f. 21. febr. 1884), ansat i firmaet d. 21. febr. 1898, og Iwan Espholm Kjær (f. 29. juni 1889), ansat d. 1. febr. 1916.

Den 1. juli 1949 udtrådte L. Jentzsch og C. F. Berg af firmaet;

hvorefter I. E. Kjær er eneindehaver.
Adresse: Havnegade 37, Kbhvn. K.

A. Philipson & Co., maskinfabrik, automobilforretning og elektrisk installationsforretning. Grundl. af indehaverens bedstefader, Jens Chr.



Jens Chr. Philipson

Philipson (f. 1789 i Thisted, d. 1860), der — efter i nogle år at have ernæret sig som mechanicus og uhrmager — d. 13. maj 1824 fik kgl. privilegium til at drive kartefabrik i Viborg, og som d. 7. sept. 1824 løste borgerskab som uhrmager og kartefabrikant. Kongen besøgte virksomheden i 1829 og meddelte ham ret til todfri indførsel af den til kartefabrikationen nødvendige jerntråd og søm. I 1851 forfærdigede han til Viborg Domkirke et stort tårnuhr med slagværk, som sad i det søndre tårn indtil kirkens ombygning. Den 3. juli 1852 udnævntes han til dannebrogsmænd.

Efter grundlæggerens død i 1860 førtes kartefabrikationen videre af hans ældste søn, Ernst Philipson (f. 1835, d. 1901), medens sønnen



Eskild Philipson

Eskild Philipson (f. 1836, d. 1911) etablerede sig som smedemester og maskinfabrikant med tekstilmaskiner som speciale. Den 6. febr. 1906 overtog sidstnævntes søn Aage Philipson (f. 15. jan. 1881), denne virksomhed under firma-navnet A. Philipson & Co. og udvidede den til også at omfatte bygning af elektriske an-



Aage Philipson

læg. I 1913 opførtes en særskilt afdeling for maskinvirksomheden, og i 1915 suppleredes denne med en automobilforretning, som i 1920 modtog autorisation som Ford-forhandler. I året 1945 optoges firmaets mangeårige medarbejder, installatør Andreas Hall (f. 7. marts 1897), som medinteressent i en del af den elektriske installationsforretning, og d. 1. april 1950 omdannedes automobilforretningen til et aktieselskab med direktør B. Fischer-Møller (f. 5. okt. 1909) som leder.

Adresse: Maskin- og autoforretning, Vesterbrogade 7-9, Viborg. Elektrisk afdeling: Sct. Mathiasgade 58, Viborg.

H. P. Philipson A/S, maskinfabrik. Grundl. i 1892 af H. P. Philipson (f. 1859, d. 1925). I okt. 1934 omdannet til aktieselskab. Direktør (siden 1942): O. V. Jensen (f. 1898).

Adresse: Løvegade 22, Slagelse.

Albert Philipson's Eftf., selefabrik. Grundl. i 1872 af Albert Philipson (f. 1843, d. 1917) under firmanavn Brdr. Philipson jun. med Albert Philipson som eneindehaver. Senere førtes forretningen videre under hans eget navn.

Ved Albert Philipsons død købtes forretningen af firmaet Henrik Filtenborg og fik da sit nuværende firmanavn.

I 1919 overtoges forretningen af Niels Filtenborg personlig (f. 6. aug. 1861, d. 2. aug. 1932), idet han samtidigt udtrådte af firmaet Henrik Filtenborg.

Ved Niels Filtenborgs død i 1932 overtog André Filtenborg (f. 21. sept. 1887) firmaet.

I 1892 blev der udtaget patent på den verdenskendte Philipson's Patentsæle, som siden da har været firmaets speciale.

Adresse: Vandkunsten 10, Kbhvn. K.

Hotel Phønix i Aalborg. Grundl. i 1853 af gæstgiver Niels Christensen. Den 1. april 1895 overtaget af L. Jensen (f. 1865, d. 1934) og efter dennes død af hans enke, fru Amalie Jensen, f. Skou.

Adresse: Vesterbro 77, Aalborg.

Hotel Phønix i Assens. Grundl. ca. 1850. Indehaver siden 1924: Chr. Petersen (f. 1893).

Adresse: Østergade 5, Assens.

Hotel Phønix i Hjørring. Grundl. ca. 1890 af direktør Kyper (f. ca. 1855). Indehaver siden 1946: H. Jensen.

Adresse: Jernbanegade 6, Hjørring.

Grand Hotel Phoenix i Nykøbing F. Grundl. i 1900. Indehaver (siden 1939): Carl Larsen (f. 1888).

Adresse: Jernbanegade 19, Nykøbing F.

Hotel Phønix i Svendborg. Grundl. i 1906 af Peter Hansen. Indehaver (siden 1947): N. Scheffmann (f. 1898).

Adresse: Frederiksgade 11, Svendborg.

Hotel Phønix i Thisted. Grundl. i 1907. Den nuværende indehaver, Arnold M. Adamsen (f. 1888), overtog hotellet d. 15. nov. 1941.

Adresse: Frederiksgade 20, Thisted.

Hotel Phønix i Viborg. Grundl. d. 20. okt. 1896 af C. Christensen. Indehaver siden 1923: Joh. Nissen (f. 1886).

Adresse: Sankt Mathias Gade 21, Viborg.

Phønix-Møllen, M. Busk. Møllen blev bygget i 1897 af H. Kølner. Indehaver (siden 1925): Marentius Bjørsløv Busk (f. 1903).

Adresse: Møllevej 8, Varde.

Pihl & Carlsen, savværk. Grundl. i 1890. Indehavere (siden 1939): Carl Julius Hansen Carlsen (f. 1904) og Christian Jacobsen Pihl (f. 1891).

Adresse: Neksø.

E. Pihl & Søn, murermester og entreprenørforretning. Grundl. i 1887 af L. E. Pihl (f. 1859, d. 1941), der senere optog sin søn, cand. polyt. C. L. Pihl (f. 1891), som medindehaver; denne fortsatte som eneindehaver fra 1941 indtil han i 1947 optog K. Langvad (f. 1896) som medindehaver.

Adresse: Uraniavej 12, Kbhvn. V.

Anders A. Pindstoftes Maskinfabriks Eftf. Grundl. d. 29. maj 1885 af A. Pindstoft (f. 1859, d. 1924), der fremstillede de første aftapningsmaskiner i Danmark. I 1911 omdannedes firmaet til aktieselskab under direktion af grundlæggeren. Efter dennes død tiltrådte civilingeniør A. M. Jørgensen (f. 1881), der var direktør indtil 1935, hvor han afløstes af Hans Hannover (f. 16. april 1904).

I 1949 blev firmaet overtaget af H. Hollensens Fabrikker. Nuværende direktører: ovennævnte Hans Hannover og civilingeniør K. Kristiansen (f. 16. aug. 1901).

Adresse: Trekronergade 38, Kbhvn. Valby.

Pindstrup Mosebrug, Savværk og Emballagefabrik. Grundl. d. 21. juni 1905 af Johannes F. la Cour (f. 1880), der fremdeles er indehaver af virksomheden.

I virksomheden, der omfatter fabrikation af tørv, briketter, tørvestrøelse, krydsfinér, emballage, drittelbånd, træuld, NOVOPAN-plader og RYPI-træbetonplader, beskæftiges året rundt 40—50 funktionærer og 400 arbejdere og i tørvesæsonen yderligere ca. 200 arbejdere.

Adresse: Pindstrup.

F. Pio's Vinhandel. Grundl. d. 8. dec. 1881 af F. Pio (d. 1905). Nuværende indehaver: Elius A. Andersen (f. 1894).

Adresse: Østerbrogade 46, Kbhvn. Ø.

Otto Piper A/S, manufaktur en gros og en detail, udstyrsmagasin. Grundl. d. 24. april 1872 som fjerhandel af T. A. C. Petersen. Den 21. maj 1902 overtaget af Otto Piper (f. 1874). Firmaet overtog bl. a. C. F. Geismar & Co.s udsalg i Hovedvagtsgade, Amagerbrogade og Østerbrogade og i 1924 Brødrene I. & E. Johansen's Jernsejfabrik.

I 1941 omdannet til et aktieselskab med en aktiekapital på kr. 600.000. Selskabets direktør til 1944 var ovennævnte Otto Piper.

Bestyrelsen består nu af Otto Piper, gresserer Ove Weikop (f. 1897), der er formand, direktør O. Kindt, Slagelse (f. 1895) og overretssagfører Johs. Vibe-Hastrup (f. 1886).

Direktør siden 1944: Aksel Müller (f. 1911).

Adresse: Rådhuspladsen 14, Kbhvn. V.

Wilhelm Pirchert, urmagerforretning. Grundl. i 1888 af Chr. Petersen. I 1924 overtaget af Wilhelm Pirchert (f. 1891).

Adresse: Storegade 9, Ribe.

Piskefabrikken Scandia. Grundl. d. 1. maj 1911 af et aktieselskab, hvis bestyrelse bestod af C. O. Hansen (f. 1879), Chr. Rasmussen og J. W. Sørensen Waast. I 1917 hævdedes aktieselskabet og virksomheden fortsattes af et interessentskab med de to førstnævnte medlemmer af den gamle bestyrelse som deltagere. I 1932 udtrådte Chr. Rasmussen, og C. O. Hansen er siden da eneindehaver af virksomheden.

Adresse: Grejsdalsvej 62-64, Vejle.



C. O. Hansen

Johannes Pitzner, bageri. Grundl. i 1866 af S. F. Jensen. Indehaver (siden 1920): Johannes Pitzner (f. 1897).

Adresse: Nørrebrogade 176, Kbhvn. N.

H. H. Plambeck, tobaksfabrik. Grundl. d. 20. nov. 1901 af Chr. Gerber (f. 1876), der drev forretningen indtil 1945, da den overtoges af den nuværende indehaver, H. H. Plambeck (f. 1907).

Adresse: Bjelkes Allé 43, Kbhvn. N.

H. Plate, guldsmede- og gravørforretning. Grundl. d. 5. dec. 1878 af H. Plate (f. 11. aug. 1839, d. 15. marts 1929), efter hvem forretningen videreføres af døtrene, M. Plate (f. 19. sept. 1867) og E. Plate (f. 9. aug. 1873). Forretningen er grundlagt i Grønnegade nr. 23 og flyttedes i 1907 til den nuværende adresse.

Adresse: Grønnegade 25, Kbhvn. K.

Regnar Plett, skrædderforretning. Grundl. i 1887 af Josias Nielsen (f. 1862). Indehaver siden 1922: Valdemar Regnar Plett (f. 1877).

Adresse: Vestergade 12, Silkeborg.

M. H. Ploug's Stenhuggeri og Marmorvarefabrik. Grundl. d. 23. nov. 1892 af Mads Hansen Ploug (f. 1863, d. 1927); i 1918 optoges sønnen, Edv. Ploug (f. 1889), som medindehaver; efter faderens død i 1927 var denne indehaver af virksomheden sammen med moderen, fru Ida Ploug, der udtrådte i 1937; derefter overtog Edv. Ploug firmaet som eneindehaver; senere er hans søn, Henning Ploug (f. 1920), der har fået sin uddannelse i forretningen, optaget som associé.

Begyndelsen blev gjort med en mindre grav-

Plou

stensforretning, men inden længe gav man sig også i lag med arbejder ved byggeforetagender og allerede på et ret tidligt tidspunkt udførtes flere efter forholdene betydelige arbejder, for



M. H. Ploug's Stenhuggeri og Marmorvarefabrik

eksempel ved Handelsbanken i Odense, Vejle Amtsmandsbolig og Vejle Bank, Glorup Kapel, Fyns Tidende's bladhus, Grand Hotel og Ansgar og Albani kirker m. m. Senere har firmaet udført stenhuggerarbejdet til Kolding Folkebank, Nationalbankens Odenseafdeling, Fyens Disconto Kasse, marmorarbejdet i H. C. Andersens Mindehal og på Graasten Slot, desuden sandstensarbejder på flere herregårde.

Til firmaet hører et billedhuggeratelier, hvor der udføres monumentarbejder, døbefonte, mindetavler, relieffer, havefigurer etc.; til dette atelier er knyttet billedhugger Hans Ploug, der er en nevø af grundlæggeren.

I 1918 oprettedes marmorvarefabrikken, hvor der fremstilles marmorarbejder, facadebeklædninger og flisegulve.

Adresse: Pantheonsgade 13—15, Odense.

Sv. A. Ploug's Boghandel. Grundl. d. 1. jan. 1838 af major L. W. Riemenschneider (d. 1868). Indehaver siden 1948: Svend Arne Ploug (f. 1918).

Adresse: Danmarksgade 20, Fredericia.

Plovfabriken Fraugde, se A. Jakobsen, Fraugde A/S.

Plovfabriken „Sanderum“ A/S. Grundl. d. 1. marts 1899 af C. M. Rasmussen (f. 1873, d. 1949). I april 1950 overgået til aktieselskab under direktion af H. L. Jørgensen (f. 1902) og Albert Rasmussen (f. 1913).

Adresse: Fruens Bøge, Odense.

Plov- og Maskinfabrikken Mullerup A/S. Grundl. i febr. 1901 af L. Kr. Larsen (f. 21. marts 1880), der var eneindehaver af virksomheden indtil den i 1937 overgik til et aktieselskab, hvis aktiekapital er på kr. 200.000,00.

Virksomheden er specialfabrik for: landbrugsredskaber og landbrugsmaskiner, landbrugsvogne, plove, harver, radrensere, ajleredskaber, tærskværker og halmpressere.

Bestyrelsen består af gårdejer H. Jensen, direktør Fr. Nielsen, husmand Fr. Larsen og proprietær H. J. Petersen.

Direktør: civilingeniør Rich. Jensen (f. 1908).

Adresse: Ullerslev.

Plum

Plums Boghandel. Grundl. d. 21. nov. 1854 af Chr. Frisch (f. 1826). Indehaver siden 1930: Paul A. Petersen (f. 1900).

Adresse: Østergade 17, Assens.

Plum's Købmandsgaard A/S, er en fortsættelse af kolonialafdelingen under en købmandsgaard, grundl. d. 26. juni 1860 af Frederik Plum (f. 1835, d. 1905). I 1924 omdannet til aktieselskab. Direktør (siden 1950): P. Hyllemose (f. 1922).

Adresse: Assens.

N. & Paul Plum A/S, vinfirma. Grundl. i 1878 af Paul Munk Plum (f. 1853, d. 1911). I 1937 omdannet til aktieselskab. Direktør siden 1937: Peter Lund (f. 1892).

Adresse: Dronningens Tværgade 6, Kbhvn.K.

P. M. Plum, Export-Kompagni A/S, eksport af forædlede landbrugsprodukter. Grundl. d. 27. aug. 1872 af Thorvald Plum (f. 1844, d. 1923) og Sophus Munk Plum (f. 1847, d. 1904) under navnet T. & S. Plum. Efter Sophus Munk Plums død i 1904 videreførte Thorvald Plum firmaet som eneindehaver. I 1916 optoges sønnen, Erik Plum (f. 1887), og S. M. Plums søn, Paul Munk Plum (f. 1883, d. 1934), som medindehavere; efter Thorvald Plums død i 1923 drev de det sammen til Paul Munk Plums død i 1934, efter hvem dennes søster, Inger Marie Plum, indtrådte som medindehaver.

I 1916 dannede Paul Munk Plum og broderen, Sophus Munk Plum (f. 1885, d. 1939) firmaet P. & S. Plum, i hvilket firma Viggo F. E. Horneman (f. 1865, d. 1946) optoges som medindehaver. S. M. Plum og Viggo F. E. Horneman udtrådte i 1918 af firmaet, som videreførtes af Paul M. Plum som eneindehaver. I 1925 omdannedes det til et aktieselskab med denne som direktør. I 1926 fratrådte han som direktør for P. & S. Plum og dannede i 1927 aktieselskabet P. M. Plum, i hvilket han indtrådte som leder; efter hans død i 1934 udnævntes hans søster, frk. Inger Marie Plum (f. 1889), til direktør for virksomheden.

Aktiekapital $\frac{1}{4}$ mill. kr.

Adresse: Vestre Boulevard 51, Kbhvn. V.

P. & S. Plum A/S, smør en gros, fabrikation af kød-, frugt- og grøntkonserver. Grundl. d. 27. aug. 1872 af Thorvald Plum (f. 1844, d. 1923) og Sophus Munk Plum (f. 1847, d. 1904) under navnet T. & S. Plum (se endvidere P. M. Plum, Export-Kompagni A/S).

I 1925 dannedes aktieselskabet P. & S. Plum med Paul Munk Plum (f. 1883, d. 1934) som direktør. I 1926 fratrådte han som direktør, og selskabet lededes til 1928 af formanden for bestyrelsen, grosserer Viggo F. E. Horneman (f. 1865, d. 1946).

I 1928 blev Jørgen Lunø direktør for selskabet, og i 1939 indtrådte P. N. Randow og P. H. Lenzberg i direktionen.

Bestyrelsen består af direktør Jørgen Lunø,

direktionssekretær C. Hansen og prokurist W. Poulsen.

Firmaet driver tillige virksomhed under firmaerne Plumrose Ltd., Plums Ham Export Comp. Ltd., og Plums Skinke Export.

Aktiekapital: 2 mill. kr.

Adresse: Sankt Annæ Plads 28, Kbhvn. K.

I. M. Pohl's Eftf., herreekviperingsforretning. Grundl. i 1852 af C. P. Poulsen. I 1919 overtaget af Joseph Martin Pohl (f. 1881, d. 1946) og i 1946 af dennes børn, Martin Finn de Padua Pohl (f. 1916), Lilly Rita de Padua Schou (f. 1920) og Erik Henning de Padua Pohl (f. 1928) samt Svend Hakon Pedersen (f. 1911).

Adresse: Storegade 14, Sorø.

S. Polack, kammerjægerfirma. Grundl. i 1851 af Noah Polack (f. 1822, d. 1902). Nuværende indehaver: Helene Polack.

Adresse: Aboulevard 36, Kbhvn. N.

Dagbladet Politiken. Det første nr. af bladet udkom d. 1. okt. 1884. Bladet blev oprettet og udgivet af et interessentskab, hvis første bestyrelse var: Herman Bing (f. 1845, d. 1896), der var dets første forretningsfører, dr. phil. Edvard Brandes (f. 1847, d. 1931) og Viggo Hørup (f. 1841, d. 1902), der var bladets første ansvarshavende redaktør. Interessentskabet omdannedes i 1895 til aktieselskabet Dagbladet Politiken. Nuværende redaktion: Niels Hasager (f. 1888), ansvarshavende, Poul Graac (f. 1899) og Hakon Stephensen (f. 1900). Administrerende direktør: Orla Rode (f. 1893).

Adresse: Rådhuspladsen 37, Kbhvn. V.

Christian Pors, dampfarveri og kemisk tøjrensingsanstalt. Grundl. i 1907 af Chr. Pors (f. 1881), der stadig er indehaver af virksomheden.

Adresse: Løgumkloster.

Peter à Porta, restauration. Grundl. i 1870 af Peter à Porta. Indehaver siden 1950: Archie Larsen.

Adresse: Nygade 6, Kbhvn. K.

Th. Poss' Eftf., sadelmagerfirma. Denne forretning er grundlagt d. 18. febr. 1869 i Brogade nr. 10 af Th. Poss (f. ca. 1835, d. 1905) og i 1897 overtaget af Jens Peter Valdemar Sørensen (f. 30. april 1864, d. 28. sept. 1935); efter dennes død fortsatte hans enke forretningen til d. 31. december 1935, da den overtoges af den mangeårige medarbejder, Einar F. S. Hansen (f. 3. juni 1886), der nu er eneindehaver af firmaet. Oktober 1913 flyttedes forretningen til Prinsessegade nr. 38 og i oktober 1935 til den nuværende adresse.

Firmaet har især specialiseret sig med skibsmontering og har bl. a. monteret Bornholmsbådene, en række af Det Østasiatiske Kompagni's både og en stor del af Burmeister & Wain's skibsbygninger.

Adresse: Knippelsbrogade 8, Kbhvn. K.

Hotel Postgaarden i Kalundborg. Grundl. i 1898 af hotelejer Lundgren. Indehaver (siden 1948): Carl Scherning (f. 1889).

Adresse: Kordilgade 6, Kalundborg.

Hotel Postgaarden i Mariager. Grundl. ca. 1700. Indehaver (siden 1942): O. Søggaard (f. 1908).

Adresse: Mariager.

Hotel Postgaarden i Ringsted. Grundl. ca. 1848. Indehaver siden 1945: Kai Sell (f. 1894).

Adresse: Ringsted.

Poulsen & Hansen ved Chr. Hansen & Søn, murerforretning. Grundl. d. 16. april 1894 af Joh. Poulsen (f. ca. 1858, d. ca. 1920). I 1918 optoges Chr. Hansen (f. 1882) som medindehaver; efter grundlæggerens død fortsatte han virksomheden som eneindehaver. I 1946 optog han sin søn, E. S. Hansen (f. 1922) som medindehaver.

Adresse: Ved Anlægget 6, Vejle.

Aage Poulsen, detailmejeri. Grundl. i 1883 på den nuværende adresse. Nuværende indehaver: Helga Vallentin.

Adresse: Strandgade 11, Kbhvn. K.

A. E. Poulsen, snedkerforretning. Grundl. d. 1. nov. 1888 i Adelgade nr. 29 af A. E. Poulsen (f. 1861, d. 1939). I 1897 flyttedes firmaet til Møntergade nr. 26 og i 1918 til den nuværende adresse. Den 1. nov. 1928 overtoges firmaet af sønnerne, C. Poulsen (f. 1893) og L. A. Poulsen (f. 1900).

Adresse: Gothersgade 89, Kbhvn. K.

C. Poulsen, isenkramforretning. Grundl. d. 6. jan. 1890 af Niels Poulsen (f. 1858, d. 1924); fortsat af enken, og i 1935 overtaget af sønnen, Chr. Reventlow Poulsen (f. 1900).

Adresse: Storegade 12, Grenaa.

Carl Poulsen, købmandsforretning (markfrø, gødningsstoffer samt kaffe en gros). Grundl. i 1799 af J. N. Smidt. Nuværende indehaver: Carl Poulsen (f. 1888).

Adresse: Søndergade 14, Vejle.

Carl P. Poulsen, læder-, garver- og skindhandel. Grundl. ca. 1850 af garvermester Petersen. Overtaget i 1899 af Carl Peter Poulsen (f. 1872, d. 1946), der i 1940 optog sin søn, Leo Poulsen (f. 1906) som medindehaver og i 1940 tillige Elly Poulsen (f. 1905).

Adresse: Maribo.

D. T. Poulsen's Planteskole & Frøhandel. Grundl. i juni 1878 af Dorus Theus Poulsen (f. 1850, d. 1919). Nuværende indehavere: sønnerne: Poul Poulsen (f. 1882) og Svend Poulsen (f. 1884) samt svigerdatteren, enkefru Harriet Poulsen.

Adresse: Roskildevvej 106, Kbhvn. Valby.

Ejnar Poulsen, købmandsforretning. Grundl. d. 4. marts 1856 af S. H. R. Raun (f. 1828, d. 1904). Indehaver siden 1949: Ejnar Poulsen (f. 1895).

Adresse: Vestergade 7, Faaborg.

Emil Poulsen, gartneri. Grundl. i 1897 af Emil Poulsen (f. 1865), der i 1924 overdrog forretningen til sønnen, Niels Gunnar Poulsen (f. 1902).

Adresse: Kongensgade 57, Esbjerg.

Fred. Poulsen & Søn, gartneri og blomsterhandel. Grundl. d. 5. okt. 1890 af Frederik Poulsen (f. 1867). I 1922 optoges sønnen, Jørgen Poulsen (f. 1897), som medindehaver.

Adresse: Nørregade 29, Vejle.

Fritz Poulsen & Søn, malerfirma. Grundl. i 1865 af Fritz Poulsen (f. 1839, d. 1906). Indehavere siden 1946: sønnesønnerne, Fritz Poulsen (f. 1897) og Andreas Poulsen (f. 1899).

Adresse: Alborggade 13, Randers.

Georg Poulsen & Søn, blikkenslagerforretning. Grundl. i 1894 af Georg Poulsen (f. 1870, d. 1929). Nuværende indehaver: P. B. C. Poulsen (f. 1896).

Adresse: Sankt Anna Gade 19, Helsingør.

Gustav Poulsen, malerforretning. Grundl. d. 12. maj 1874 af Jørgen Poulsen. Senere overtaget af Axel Poulsen (f. 1886, d. 1949). I 1949 overtaget af broderen, Gustav Poulsen (f. 1882).

Adresse: Store Sct. Mikkel's Gade 6, Viborg.

II. Poulsen & Co. A/S, sten- og grusforretning. Grundl. d. 1. april 1883 af Hans Poulsen (f. 1863, d. 1921). Den 1. jan. 1929 omdannedes firmaet til et aktieselskab. Nuværende direktør: Kai Nielsen (f. 1893).

Adresse: Kalvebod Pladsvej, Gasværkshavnen 156, Kbhvn. V.

H. E. Poulsen, smedeforretning. I 1863 var Niels Skovgaard (f. ca. 1832, d. ca. 1900) indehaver af forretningen, som formentlig er ældre. Den nuværende indehaver, Hans Edvard Poulsen (f. 1899), overtog forretningen d. 1. juli 1923.

Adresse: Neksø.

Immanuel V. Poulsen, melhandel. Grundl. d. 3. jan. 1899 af H. V. Poulsen (f. 1871, d. 1947). Indehaver (siden 1947): Immanuel V. Poulsen (f. 1897).

Adresse: Nørrebrogade 184, Kbhvn. N.

J. F. Poulsen & Søn, møbelsnedkeri. Grundl. d. 10. okt. 1885 af J. F. Poulsen (f. 31. juli 1861, d. 1946). I 1931 optoges sønnen, den nuværende indehaver, P. Poulsen (f. 22. dec. 1888), som medindehaver af firmaet og det nuværende firmanavn antoges. Firmaet er grundlagt i Store Kongensgade nr. 27. Forretningen, hvis speciale er møbelsnedkeri, flyttede i 1929 til egen ejendom, på den nuværende adresse. Ejendommen blev på grund af den forestående sanering overdraget til Kbhvns. kommune i 1945.

Adresse: Hindegade 11, Kbhvn. K.

Johan F. Poulsen, møbelpolstrer- og dekoratørfirma. Grundl. d. 7. juni 1877 af Johan F. Poulsen (f. 1852, d. 1925). I 1917 overtaget af sønnen, Frode Poulsen (f. 1877).

Adresse: Gammel Kongevej 76, Kbhvn. V.

K. Poulsen, børstenbinderforretning. Grundl. i 1900 af Karl Poulsen (f. 1875), der fremdeles er indehaver af forretningen.

Adresse: Rosenlundsgade, Thisted.

Louis Poulsen & Co. A/S, grosserer- og fabriktionsfirma, elektriske artikler. Grundl. 1874 af Ludvig R. Poulsen. Fra 1938 ledes firmaet, der d. 1. nov. 1939 omdannedes til aktieselskab, af civilingeniør E. Rager (f. 1884) som administrerende direktør.

Adresse: Nyhavn 11, Kbhvn. K.

M. Poulsen & Sønner, kobbersmedeforretning. Grundl. i 1882 af M. Poulsen (f. 1858, d. 1940). Nuværende indehavere: sønnerne H. Poulsen (f. 1883) og G. Poulsen (f. 1890).

Adresse: Søndergade 6, Vejle.

Mandrup Poulsen, bog- og papirhandel. Grundl. d. 18. maj 1875 af Peter Christensen (f. 1845 i Rakkeby, d. 1930) og d. 13. maj 1911 overtaget af den nuværende indehaver, Mandrup Poulsen (f. 1880). I 1918 grundlagdes Brønderslev Bogtrykkeri. Siden 1947 er svigersønnen, Jørgen Steen Winding (f. 1917), prokurist i firmaet.

Adresse: Bredgade 1, Brønderslev.

Marinus Poulsen, guldsmedeforretning. Grundl. d. 14. juni 1875 af J. C. Østergaard (f. 1851, d. 1918). Indehaver (siden 1930): Marinus Poulsen (f. 1890).

Adresse: Bredgade 22, Herning.

Martin Poulsen's Eftf. ved Frøken Ingeborg Randa, kaffehandel. Grundl. d. 9. juli 1894 af Martin Poulsen (f. 1863, d. 1938). I 1938 overtaget af frøken Ingeborg Randa.

Adresse: Købmagergade 5, Kbhvn. K.

Otto Poulsen, malerforretning. Grundl. d. 17. okt. 1908 af Otto Poulsen (f. 1888), der stadig er indehaver af forretningen.

Adresse: Kaalundsgade 4, Kbhvn. V.

Peter Poulsen, købmandsforretning. Grundl. i 1896 af Peter Poulsen (f. 1870, d. 1938). I 1938 overtaget af enken, fru Thora Poulsen.

Adresse: Kirkevej 6, Hornbæk.

Peter Poulsen, læderhandel. Grundl. i 1898 af Peter Poulsen (f. 1874). Indehaver (siden 1. juli 1949): Ejnar Jensen (f. 1920).

Adresse: Jægergårdsgade 15, Århus.

P. M. Poulsen, møbeludsalg. Grundl. i 1908 af P. M. Poulsen (f. 1883), der stadig er indehaver af forretningen.

Adresse: Marstrandsgade 17, Århus.

P. O. Poulsen A/S, grovvarerforretning. Grundl. i 1898 af P. O. Poulsen (f. 1870). I 1922 omdannet til aktieselskab. Nuværende direktør: Axel Mikkelsen (f. 1898).

Adresse: Havnen, Thisted.

Valdemar Poulsen, Trikotagehuset ved Tage Poulsen. Grundl. i april 1898 af Valdemar Poulsen (f. 1872); i 1948 overtaget af sønnen, Tage Poulsen.

Adresse: Rosengade 11, Slagelse.

Praefke, møbelforretning. Grundl. i 1819 af L. Hansen (f. 1782, d. 1868) og d. 10. febr. 1870 overtaget af Mads Nielsen (f. 1833, d. 1907), i 1903 af Emil Praefke (f. 1873) og d. 1. jan. 1948 af Gottlieb Praefke (f. 1913).

Adresse: Sankt Ols Gade 20, Roskilde.

Jakob Prahl, guldsmedeforretning. Grundl. d. 19. okt. 1905 af Jakob Prahl (f. 1877), som stadig er indehaver af forretningen.

Adresse: Holmens Kanal 28, Kbhvn. K.

Hans Prehn, børstenbinderfirma. Grundl. d. 24. okt. 1874 af Hans Frederik Prehn, (f. 1849, d. 1909). Ved dennes død i 1909 overtoges forretningen af hans enke, Ane Regine Adamine Prehn, f. Wennike, der samme år optog Hans Heinrich Emil Prehn (f. 1876, d. 1939) og Niels Ludvig Ditlev Prehn (f. 1878, d. 1937) som medindehavere. I 1914 udtrådte enkefru Prehn af firmaet og i 1917 N. L. D. Prehn, hvorefter H. H. E. Prehn var eneindehaver til sin død i 1939. Firmaet overtoges da af hans enke, Karen Prehn, (f. 1881), der videreførte det med sønnen, Hans Prehn (f. 9. juli 1917), som forretningsfører. I 1942 optoges sidstnævnte som medindehaver.

Adresse: Vestergade 5, Kbhvn. K.

Preisler, gartneri, blomsterhandel. Grundl. d. 15. sept. 1878 af C. L. A. Preisler (f. 1850, d. 1930). Indehaver (siden 1921): sønnen, Ry Preisler (f. 1897).

Adresse: Emdrupvej 32, Kbhvn. Ø.

Preisler's Hotel i Viborg. Grundl. d. 1. jan. 1841 af Frederik Preisler. Indehaver (siden 1912): Johs. Christensen (f. 1884).

Adresse: Sankt Mathias Gade 29, Viborg.

Presse Illustrationsbureau A/S, Carlsens Clichéfabrik. Grundl. d. 6. maj 1899 af Hjalmar Carlsen (f. 1875). I 1935 omdannet til aktieselskab. Direktør og formand for bestyrelsen: ovennævnte H. Carlsen.

Adresse: Købmagergade 9, Kbhvn. K.

Louis Preuthun & Søn, glarmesterforretning. Grundlagt den 17. april 1899 af Louis Preuthun (f. 1868) i N-Frihavsgade nr. 74.

Forretningen udvikledes i 1906 og flyttede til Kalkbrænderivej nr. 2. I 1921 udvidedes den atter og flyttedes til den nuværende adresse.

I 1928 overdroges forretningen til sønnen, Leo Preuthun (f. 1901).

Adresse: Rosenvængets Allé 5, Kbhvn. Ø.

Niels Primdahl, Skive Lervarefabrik. Grundl. i 1882 af A. S. Jacobsen og d. 11. marts 1919 overtaget af den nuværende indehaver, Niels Primdahl (f. 1886).

Adresse: Østerbro 9, Skive.

Hotel Prinsen i Fredensborg. Grundl. i 1722. Indehaver (siden 1944): Knud Abel (f. 1906).

Adresse: Fredensborg.

Hotel Prinsen i Roskilde. Grundl. i 1876. Fra 1916 ledet af Lauritz Jacobsen (f. 1874, d. 1921) og købt af denne i 1918; i 1921 ledet af enken, fru Edith Jacobsen (f. 1872, d. 1948). Efter dennes død ejes hotellet af Edith og Lauritz Jacobsens 4 Børn, hvoraf den ene, Walter Jacobsen (f. 1899) er direktør for hotellet.

Adresse: Algade 13, Roskilde.

Adolf Prior, kemisk-teknisk fabrik. Grundl. d. 25. april 1881 af Adolf Prior (f. 1855, d. 1920) som grossistvirksomhed. I 1920 overtaget af sønnen, Henry Prior (f. 1887).

Adresse: Vodroffsvej 23, Kbhvn. V.

Axel Prior A/S, grossererfirma, bygningsartikler en gros. Grundl. d. 1. maj 1868 af Axel Prior (f. 1843 i Stege, d. 1898) og W. Thorsen under firmanavn Prior & Thorsen. I 1883 deltes virksomheden, således at Thorsen overtog kolonialbranchen, medens Prior fortsatte forretningen med bygningsartikler under eget navn. En særlig asfaltforretning udskiltes i 1895 under navnet Prior & Guldmann. Efter A. Priors død overtoges den af Hans Guldmann som eneindehaver. I 1898, kort før stifterens død, indtrådte den hidtidige prokurist, Allan Petersen (f. 1852, d. 1928), i firmaet, og i 1899 omdannedes det til aktieselskab med denne som administrerende direktør. I 1902 oprettedes selskabets store oplagsplads på Gasværkshavnens sydmo. I 1913 indtrådte A. T. Bruun de Neergaard (f. 1878) som administrerende direktør og blev i 1928 enedirektør.

Bestyrelsen består af overretssagfører J. H. Berner (f. 1886), der er formand, sekretær O. Moltke (f. 1897) og direktør A. T. Bruun de Neergaard.

Adresse: Bredgade 33, Kbhvn. K.

Holger Prior, kaffe en gros. Grundl. d. 21. okt. 1898 af Holger Prior (f. 1871, d. 1947). Firmaet overgik i 1949 til et aktieselskab med en aktiekapital på 200.000 kr. Bestyrelsen består af dr. med. H. O. Bang, fru G. Bang, fru M. Engberg, landsretssagfører Povl A. Engelsen og magister Jørgen L. Engberg. Selskabets direktør er Aage Christensen (f. 1892).

Firmaet driver forretning med kaffe over Danmark og det øvrige Skandinavien.

Adresse: Nyhavn 20, Kbhvn. K.



Holger Prior

Vilhelm Priors kgl. Hofboghhandel. Grundl. d. 21. maj 1859 af Hans Vilhelm Eller Prior (f. 1835, d. 1910). År 1900 blev hans søn, Aage Prior (f. 1866, d. 1936), optaget som kompagnon, og denne fortsatte forretningen fra 1910 til sin død i 1936. Nuværende indehaver er hans enke, fru Anine Prior, og forretningen ledes af døtrene Anna Prior og Estrid Prior.

Adresse: Købmagergade 52, Kbhvn. K.



Leo Preuthun

Axel Prip's Skefabrik A/S. Grundl. d. 11. juli 1889 af Axel Prip (f. 1864, d. 1925). I 1895 gik virksomheden over til fremstilling af elektropletvarer og stiftede Metalvarefabriken Victoria sammen med Nicolai Jensen. Axel Prip udtrådte i 1905 og startede Københavns Skefabrik, som blev overdraget til Guldsmedenes eget Aktieselskab i 1925. I 1924 grundlagdes Axel Prip's Skefabrik, der i 1926 blev omdannet til et aktieselskab med frøken Else Prip som direktør. I 1933 tiltrådte F. T. Prip (f. 1. marts 1892) som enedirektør.

Bestyrelsen består af overretssagfører V. Falbe-Hansen (f. 1875), der er formand, grosserer H. C. Møller og ovennævnte direktør F. T. Prip.

Adresse: Augustagade 25, Kbhvn. S.

Privatbanken i København A/S. Stiftet d. 1. maj 1857 af en gruppe fremstående mænd inden for den københavnske forretningsverden. C. F. Tietgen (f. 1829, d. 1901) var bankens direktør fra dens stiftelse til 1896, fra 1857—70 sammen med justitsråd U. R. Fugl. Bankens senere direktører: senere geheimeetatsråd Peter Nicolai Damm (1870—88), geheimeetatsråd Julius Larsen (1888—1909), konferensråd Axel Heide (1896—1915), C. C. Clausen (1908—28), Peter Reyn (1916—28), V. Eigtved (1926—37), Poul Andersen (f. 1889) (fra 1928, adm. direktør siden 1937), Fr. Aarup Hansen (f. 1893) (fra 1937) og Thorkild Maare (f. 1894) (fra 1937). Bestyrelsens nuværende formand: direktør Eigil Bramsen (f. 1877).

Adresse: Børsgade 4, Kbhvn. K.

De Private Assurandører Aktieselskab. I året 1726 stiftedes det første danske søforsikrings-selskab Det kgl. octr. Søe-Assurance Compagni, som ifølge sin octroi forsåvidt havde monopol på at drive søforsikringsvirksomhed, som den forbød oprettelsen af konkurrerende selskaber. Fra omkring midten af det 18. århundrede hører man imidlertid om storkøbmanden Niels Ryberg og andre af tidens handelsmænd, som i fællesskab begyndte at optræde som „private assurandører“.



Niels Ryberg

De mødte hård modstand hos monopol-selskabet, og først i 1783 lykkedes det Ryberg og hans kreds endeligt at opnå en officiel anerkendelse af deres virksomhed. Det er med det forhåndenværende kilde-materiale ikke muligt at fastlægge en historisk korrekt stiftelsesdag for selskabet, men selskabet daterer efter traditionen sin stiftelse til 1. marts 1786; med rette kunne det lægge mindst en snes år til sin alder.

Efter Søe-Assurance Compagniets ophør i 1930 er selskabet nu det ældste, danske søfor-

sikringsselskab, ligesom det er det ældste i Norden og blandt de ældste i verden.

Indtil 1946 var selskabet et limiteret selskab, en struktur, der — med deltagerens hæftelse med hele deres formue for den andel, de havde i selskabet — havde sin oprindelse i de vilkår, som „De private Assurandører“ måtte virke under i konkurrencen med Søe-Assurance Compagniet. I 1946 omdannedes selskabet imidlertid til aktieselskab med en aktiekapital på kr. 4.000.000, som i 1950 er forhøjet til kr. 6.000.000.

Indtil 1934 drev selskabet udelukkende søforsikring, men optog i dette år brandforsikring og andre skadesbrancher. Selskabet driver tillige en betydelig international genforsikringsforretning.

Som deltagere, og senere aktionærer, har selskabet til stadighed haft en række mænd, som har spillet en betydelig rolle indenfor landets erhvervsliv. Således træffer man i fortiden blandt de „private assurandører“ mænd som I. Erichsen, Niels Brock, Frederik de Coninck, Josef Hambro, A. N. Hansen og C. F. Tietgen.



L. N. Hvidt

I selskabets ledelse har i over et århundrede slægten Hvidt gennem fire generationer haft sit sæde, begyndende med marts-ministeren L. N. Hvidt.

Selskabets nuværende bestyrelse består af: Højesteretssagfører Thorkil Knudtzon (f. 1884), der er formand

Direktør L. O. Normann (f. 1890), der er næstformand

Direktør Carl Gammeltoft (f. 1890), der er kommitteret

Generalkonsul Bjarne Nielsen (f. 1876)

Direktør Jørgen Palsbøll (f. 1900) og

Skibsreder Eigil Hahn-Petersen (f. 1902).

Selskabets nuværende direktør er Peter Leth (f. 1901).

Adresse: Palægade 2, Kbhvn. K.

Probst & Hendriksen, damekonfektionsforretning. Grundl. d. 25. april 1896 af Edvard Bidstrup (f. 1866, d. 1912). Nuværende indehavere: A. C. Hendriksen (f. 1878) og søn, Henning Hendriksen (f. 1905).

Adresse: Frederiksborggade 28-30, Kbhvn. K.

„**Provianten**“, skibshandel; fiskeriartikler. — Grundl. ca. 1880 af Akasius Torp. Indehaver (siden 1945): Th. Koch-Christensen (f. 1891). Adresse: Brogade 13, Svendborg.

Provision Import Company ved C. H. Holdtgreffe. Grundl. d. 29. marts 1899 af C. H. Holdtgreffe (f. 1874, d. 1946). Indehaver (siden 1946): P. M. Niepoort (f. 1887).

Adresse: Dampfærgevej 27, Kbhvn. Ø.

Chr. Provstgaard's Eftf. ved Brdr. Clemmensen, kolonial, korn, foderstoffer og brændsel. Grundl. d. 30. aug. 1878 af A. Soelberg (d. 1922). Indehavere (siden 1942): brødrene Tage Clemmensen (f. 1912) og Holger Clemmensen (f. 1916).

Adresse: Havnegade 15, Nykøbing M.

Holger Prytz, repræsentation og eneforhandling for udenlandske fabrikker i elektricitets- og radiobranchen. Grundl. i 1911 af Holger Prytz (f. 1889), som fremdeles er indehaver af forretningen. Holger Prytz blev i 1947 dommer i sø- og handelsretten og er medlem af bestyrelsen for Foreningen af Fabrikkanter og Grosister i Elektricitets-Branchen.

Adresse: Rådhusstræde 11, Kbhvn. K.

P. Præstrud & Co., modevarer en gros. Grundl. d. 1. maj 1911 af Peter Præstrud (f. 1870, d. 1949); i 1926 optog han sin søn, Povl Præstrud (f. 1900), som medindehaver; denne er siden 1931 eneindehaver af firmaet.

Adresse: Palægade 6, Kbhvn. K.

Præstø Apotek. Oprettet d. 12. juni 1816 som filialapotek til Vordingborg Apotek. Selvstændigt apotek i 1842 med H. C. Aarsleff (f. 1812, d. 1878) som første indehaver. Indehaver (siden 1941): F. H. Bay (f. 1883).

Adresse: Adelgade 55, Præstø.

Præstø Avis. Grundl. d. 1. okt. 1858 af Chr. Jul. Stilling (f. 1832). Ejers siden 1890 af Næstved Tidende. Nuværende redaktør: Kr. Bruun (f. 1892).

Adresse: Adelgade 71, Præstø.

P. Pørksen, handel med byggematerialer og kulforretning. Grundl. i 1862 af N. Brinck. Den 1. maj 1892 overtaget af Peter Pørksen (f. 1857, d. 1937) og d. 1. maj 1932 af Johannes Peter Pørksen (f. 1892).

Adresse: Højjer.

J. H. Quedens ved Peter Sørensen, manufakturforretning en gros og en detail. Grundl. d. 1. maj 1831 af Johannes Harboe Quedens (i 1801 i Klangsøl præstegård, d. 1877), efter hvis død den fortsattes af hans søn, Anton Christian Quedens (f. 1842, d. 1910), som i 1909 overdrog forretningen til sin søn, Johannes Harboe Quedens (f. 1868, d. 1948). I 1936 overtoges forretningen af den nuværende indehaver, Peter Sørensen (f. 1892).

Adresse: Storegade, Ribe.

C. A. Qvade & Co. A/S, korn-, foderstof-, kunstgødnings- og brændselsforretning en gros samt kolonial en detail. Grundl. d. 1. maj 1843 af kgl. agent Carl Anton Qvade (f. 1818, d. 1900). I 1850 erhvervedes den købmandsgård, hvor virksomheden siden har haft til huse. Omdannet til aktieselskab i 1900. Direktør: V. Knudsen (f. 1890).

Adresse: Maribo.

L. H. Qvesehl, møbelforretning. Grundl. d. 10. april 1902 af L. H. Qvesehl (f. 1876, d. 1930). I 1930 overtaget af enken, fru Anna Emilie Qvesehl og sønnen, Harding J. Qvesehl (f. 1907).

Adresse: Søndergade 9, Frederikshavn.

Qvist's analytisk-kemiske Laboratorium. Grundl. i 1892 af A. E. Qvist. Siden 1932 har civilingeniør T. A. Thomsen (f. 1903) været indehaver af firmaet.

Adresse: Marselis Boulevard 169, Århus.

J. D. Qvist & Komp. A/S, bogtrykkeri. Grundl. 1792 af hof-bogtrykker Niels Christensen. Omdannet til aktieselskab i 1926. Direktør siden 1926: Elith Bloch (f. 1888).

Adresse: Snaregade 10, Kbhvn. K.

N. Raackmann A/S, papirvarefabrik, papir en gros, maskinposefabrik. Grundl. d. 2. nov. 1897 af N. Raackmann (f. 16. febr. 1874).

Ved tilbygninger i årenes løb, sidst i 1950, har fabriken nu et gulvareal af 7000 m².

Den 1. jan. 1938 overgik firmaet til et familie-aktieselskab, der fortsætter det gamle firma med grundlæggeren og sønnen, firmaets mangeårige medarbejder, konsul Kai Raackmann (f. 17. dec. 1899), som direktør.

Adresse: Horsens.

Raadvad Knivfabriker A/S. Raadvad var oprindeligt en melmølle under kronens eje, men i 1664 skænkede Frederik d. III møllen til overtøjmester Peter Kalthoff, der indrettede den til slibe- & pulvermølle. Senere har Raadvad været drevet som krudtmølle, filehuggeri, slibe- og polermølle og siden 1758 som knivfabrik. I 1894 omdannedes virksomheden til et aktieselskab. I 1921 blev selskabet sammen-sluttet med A/S Scania-Vabis og antog det nuværende navn A/S Raadvad Knivfabrik under moderselskabet A/S Scania-Vabis & Raadvaddam. Direktør (siden 1947): Kaj Gradert (f. 1904).

Adresse: Lyøvej 20, Kbhvn. F.

F. V. Raaschou & Søn A/S, vinhandlerfirma, grundl. 1827, se Lorentz Petersen A/S.

P. G. Raaschou's kemiske Fabrik A/S. Grundl. i 1903 af exam. pharm. P. G. Raaschou (f. 1873), der drev fabrikken som eneindehaver indtil 1942, i hvilket år den overtoges af aktieselskabet Lion de la Perse (se dette).

Adresse: Ingerslevgade 134—136, Kbhvn. V.

M. Rademacher, købmandsforretning. Grundl. i 1879 af A. C. Petersen; overtaget i 1886 af J. P. Rademacher (f. 1846, d. 1925). Indehaver siden 1925: fru M. Rademacher (f. 1881).

Adresse: Sølystvej 17, Nyborg.

A. Wilh. Raetzel, bandagistforretning. Grundl. d. 18. okt. 1907 af A. Wilh. Raetzel (f. 1879, d. 1932). Indehaver (siden 1932): enkefru Estrid Raetzel (f. 1882).

Adresse: Østerågade 3, Aalborg.

Raff

Otto Raff's Eftf., tapetsererforretning. Grundl. i 1883 af Emil Henze (f. 1855, d. 1930). Indehaver (siden 1950): Bertha Lund Jensen (f. 1913).

Adresse: Petersborgvej 6, Kbhvn. Ø.

Alfred Raffel A/S (Hermann Raffel A/S), grossererfirma, handel og agentur i jern og metaller. Hermann Raffel (f. 1843 i Aalborg, d. 1901) løste grossererborgerskab d. 21. januar 1869 og begyndte agenturvirksomhed i manufaktur, men gik snart over til handel og agenturvirksomhed i jern og metaller.

I 1887 påbegyndtes amerikansk import, særlig isenkram, i 1889 assuranceagenturer.

I 1897 grundlagdes på Raffels initiativ Nordiske Kabel- og Trådfabriker A/S, Middelfart, for at fremstille søm og tråd, og firmaet havde eneforhandling på disse varer m. m. til 1919.

I 1906 blev sønnen, Alfred Raffel (f. 1879) medindehaver. Samme år startedes Dansk Stålbekholderfabrik A/S, senere kaldet Dansk Aluminiumindustri.

Firmaet omdannedes i 1920 til et aktieselskab, og i 1928 dannedes firmaet Alfred Raffel A/S, der viderefører Hermann Raffel A/S's forretning.

Fra 1925 har firmaet haft eneforhandlingen for Hærens Krudtværks jagtpatroner og været agent for Vickers-Armstrongs Limited, London.

Direktører: S. Michelsen (f. 1875), Alfred Raffel (f. 1879) og A. Mortensen (f. 1891).

Nuværende bestyrelse:

Højesteretssagfører, dr. jur. Bernt Hjejle (f. 1901)

Direktør S. Michelsen (f. 1875)

Direktør I. C. Møller, Det danske Kølehus A/S (f. 1888)

Landsretssagfører Kaj Petersen (f. 1904)

Grosserer Alfred Raffel (f. 1879).

Adresse: Farvergade 15, Kbhvn. K.

Asger Rafn, bødkerforretning. Grundl. d. 1. nov. 1890 af Victorin Thomsen (f. 1858, d. 1942). I 1932 overtaget af sønnen, Asger Rafn (f. 1898).

Adresse: Vestergade 36, Århus.

C. Rafns Fabriker A/S, fabrikation af toilet- og husholdningssæber, sennep og husholdningsartikler. Grundl. d. 28. okt. 1863 af cand. pharm. Charles O. A. Rafn. Omdannet til aktieselskab i 1926.

Direktør (fra 1937): konsul, cand. pharm. Kaj Kragelund.

Adresse: Jomfru Ane Gade 16, Aalborg.

N. Rahbek & Sønner, herreekviperingsforretning. Grundl. d. 17. jan. 1862 af Jens Nielsen Rahbek (f. 1826, d. 1911). Nuværende indehavere: Niels Christian Rahbek (f. 1867), Ove Rahbek (f. 1899), Hans Chr. Rahbek (f. 1900) og Svend Rahbek (f. 1905).

Adresse: Torvet 8, Ringsted.

Rahr

Rahr's tekniske Forretning A/S. Stiftet d. 28. nov. 1908 af grosserer D. A. H. Ohlsen, Hellerup, direktør C. B. Th. Lund, København, og grosserer, konsul Viggo L. Rahr, Århus, med det formål for øje at overtage en del af den af Edv. F. Rahr i 1841 grundlagte købmandsforretning, nemlig dens rør- og sanitetsafdeling.

Denne overtagelse fandt sted d. 2. jan. 1909, og selskabets første direktør var G. H. Sundberg, der imidlertid afløstes af L. P. Nielsen d. 1. jan. 1910; sidstnævnte var direktør til 1933. Indtil den 1. jan. 1911 var Viggo L. Rahr formand for selskabet og derefter i nogle år købmand P. C. G. Kampmann.

Siden d. 1. okt. 1933 består direktionen af Vermund Nielsen (f. 10. aug. 1887) og Almand Nielsen (f. 28. juli 1894). Direktør F. Stampe, Skaade, er formand i selskabet.

Selskabet driver en gros handel med rør og fittings, materialer til sanitetsanlæg og centralvarmeanlæg, elektriske installationsmaterialer og belysninger, vinduesglas samt bygningsstøbegods (Morsø), og dets domicil er Søndergade nr. 72, hvilken ejendom selskabet ejer, og i hvilken udstillingslokale og kontor befinder sig. Endvidere ejer selskabet ejendommen Asylgade nr. 3-5, der i sine 5 etager rummer forrettningens lager.

Adresse: Søndergade 72, Århus.

Chr. C. Rahr & Co., grossererfirma, jern, stål og bygningsartikler. Grundl. i juni 1887 af Chr. C. Rahr (d. 1906), og Poul Møller (f. 18. nov. 1859, d. 1920) under firmanavnet Chr. C. Rahr; i 1893 forandredes firmanavnet til Chr. C. Rahr & Co.

Efter Chr. C. Rahrs død i 1906 fortsatte Poul Møller firmaet som eneindhaver indtil 1918, da firmaets hidtidige prokurist, Ernst Parsbo blev optaget i forretningen som medindehaver. I slutningen af 1920 trak han sig imidlertid af helbredshensyn tilbage fra forretningen, og efter Poul Møllers død samme år overtoges



Sydhavnslageret i fugleperspektiv

firmaet d. 1. jan. 1921 af dennes svigersøn, Henry Åkerlund (f. 1888), der var eneindehaver af firmaet til 1935. Dette år indtrådte firmaets prokurist, R. A. Bruun som medindehaver, men udtrådte igen med udgangen af

1939, og Henry Akerlund er således påny eneindehaver.

Firmaet havde først til huse i Bernstorffsgade nr. 63, hvorfra det i 1895 flyttede til Vestergade nr. 30, som i 1904 mageskiftedes med to ejendomme i Vestervoldgade nr. 29-31, hvor firmaet havde bopæl fra 1904 til 1934. Dette år indkøbtes i Sydhavnen et areal på ca. 2½ tdr. land og med ca. 200 meter kaj, som tidligere havde tilhørt Burmeister & Wain.

Kontorerne flyttedes i 1934 til Shell-Huset, men tvunget af den tyske Besættelsesmagt, der i marts 1944 beslaglagde Shell-Huset, måtte firmaet med kort varsel flytte kontorerne til interimistiske lokaler på lageret i Sydhavnen og senere til Ewaldsgade 7. Først i jan. 1950 efter Shell-Husets genopbygning kunne firmaet flytte tilbage til Shell-Huset.

Firmaet er importfirma for jern og stål omhandlende varer som stangjern, beholder- og kedelplader, finplader, sorte og galvaniserede båndjern, stålbjælker, betonjern, råjern, rustfrit stål, jern- og ståltråd, stålstøbegods, værktøjsstål, entreprenørmaterialer, tagplader, bolte og møttrikker, smedeartikler og reservedele til landbrugsmaskiner samt cement etc.

I Svendborg har firmaet i Brogade 33-35 i 1907 oprettet en filial under firma Chr. C. Rahr & Co., der foruden hovedfirmaets artikler også fører lager af rør- og sanitets- samt centralvarmeartikler. Filialens bestyrer er prokurist Egelhard Hansen.

I 1949 oprettede firmaet en filial i Odense, Ejlskovsgade 32 under firma Chr. C. Rahr & Co. Denne filial fører i hovedsagen de samme artikler som hovedfirmaet. Odense-filialens bestyrer er prokurist K. Bisgaard-Nielsen.

Adresse: Shell-Huset, Kbhvn. V.

Tage Rambusch, isenkramforretning. Grundl. d. 1. aug. 1893 af Victor Sørensen (f. 1864, d. 1943). I 1940 overtaget af Tage Rambusch (f. 1898).

Adresse: Danmarksgade 63, Frederikshavn.

Holger Ramten, gartneri. Grundl. i okt. 1895 af Thomas Kristensen (f. 1854, d. 1935). I 1910 overtaget af Holger Ramten (f. 1884).

Adresse: Hadsundvej, Randers.

Carl Ranch's Eftf., kgl. hof-, ur- og kronometermagerfirma. Grundl. d. 20. april 1852 af Carl Ranch (d. 1869. Nuværende indehavere: N. G. Hansen (f. 1903), V. Andersen (f. 1911) og fru E. Hansen (f. 1909). Efter at forretningen i 81 år havde ligget på hjørnet af Østergade og Købmagergade (Ranchs hjørne) flyttedes den i 1934 til den nuværende adresse.

Adresse: Vimmelskiftet 30, Kbhvn. K.

Randers Aktie-Tømmerhandel. Grundl. d. 1. maj 1857 af konsul Johan Steenberg og Erik Steenberg under firma Brødrene Steenberg. Den 18. marts 1874 overgik forretningen til et aktieselskab, Randers Aktie-Tømmerhandel, med konsul J. Steenberg som direktør indtil

1878. Han efterfulgtes af direktør Carl Bayer (d. 1901), efter sidstnævnes død var N. J. Nielsen direktør indtil 1923; siden da konsul H. S. Høyer (f. 1888).

Bestyrelsen består af direktør J. Falbe-Hansen (f. 1883), landsretssagfører Holger Nielsen (f. 1897) og direktør H. S. Høyer, der er formand for bestyrelsen.

Adresse: Carøesgade 2, Randers.

Randers Amtsavis, J. M. Elmenhoff & Søn's bogtrykkeri. Randers Amtsavis er grundlagt d. 3. juli 1810 af Søren W. Elmenhoff (f. 1766 i Trondheim, d. 1837), i 1832 overgået til Joachim Martin Elmenhoff (f. 1801, d. 1858), efter hans død til Søren Christian Elmenhoff (f. 1827, d. 1901) og efter dennes død fortsat af enken med sønnen, cand. polit. Otto Elmenhoff (f. 1856, d. 1921), som leder og redaktør. Sidstnævnte overtog selv bladet og det samtidig med bladet oprettede bogtrykkeri i 1907. Efter



Randers Amtsavis' bygning, hjørnet af Nørregade og Lille Voldgade

redaktør Otto Elmenhoffs død i 1921 overtoges Randers Amtsavis med aflæggerbladet „Djursland“, Grenaa (grundl. 1912), samt J. M. Elmenhoff's bogtrykkeri af Otto Elmenhoff's søn, cand. jur. Chr. Elmenhoff (f. 1884, d. 1947) og hans svigersøn, overretssagfører, redaktør Poul Winge (f. 1881, d. 1947). Sidstnævnte var virksomhedens leder og bladets ansvarshavende redaktør.

Siden 1947 udgives bladet af Poul Winge's enke, fru Gerda Winge, f. Elmenhoff; i 1948 overtog sønnen, cand. polit. Preben Elmenhoff Winge bladets ledelse og er nu dets chefredaktør med A. L. Thomassen (f. 1886) som medredaktør.

Forretningsfører (siden 1950): tidligere overfaktor ved bladet, Jens Randrup.

Adresse: Nørregade 7, Randers.

Randers Andels-Svineslagteri. Grundl. d. 21. dec. 1889 på initiativ af Randers Amts Husholdningsselskab og især af P. Bjerre, Højstrup (f. 1855), og med Carl Møller som direktør. Direktør (siden 1931): F. Meilvang (f. 1891).

Adresse: Strømmen 35, Randers.

Randers Boghandel, Marius Jensen. Grundl. d. 30. marts 1880 af Cilius Gravenhorst (f. 8. febr. 1855, d. 10. dec. 1902), d. 1. aug. 1891 overtaget af Anton Christensen (f. 14. febr. 1866, d. 19. okt. 1935), d. 2. febr. 1892 af N. Fr. Nielsen (f. 26. febr. 1862, d. 27. sept. 1944) og d. 1. aug. 1904 af Jens Ballund (f. 29. marts 1879 i Viborg, d. 27. okt. 1938), som d. 5. okt. 1925 overdrog firmaet til den nuværende indehaver, Marius Jensen (f. 5. april 1885). Forretningen har lige siden grundlæggelsen haft samme adresse.

Adresse: Torvegade 14, Randers.

Randers Dagblad. Grundl. d. 2. jan. 1874 af C. J. Rye (f. 1848, d. 1899). Bladet ejes nu af et interessentskab med redaktør Axel Rye (f. 1907) og bogtrykker Otto Rye (f. 1911) som ledere.

Adresse: Østergade 8, Randers.

Randers Damehattefabrik ved Arnold Hansen. Grundl. i 1885 af C. Petersen Rask (f. 1860, d. 1916) og i 1914 overtaget af Arnold Hansen (f. 1880).

Adresse: Kirkegade 12, Randers.

Randers Dampfarveri og kemiske Tøjrensningsanstalt. Grundl. i 1898 af Peter Andersen (f. 1873, d. 1948). I 1948 overtaget af sønnen, Knud Ove Andersen (f. 1902).

Adresse: Farvergården, Vestergade 8, Randers.

Randers Dampvaskeri A/S. Grundl. i 1899 af E. Steensen. I 1924 blev vaskeriet overtaget af Valdemar Vester (f. 1886); i 1947 omdannet til et aktieselskab med en aktiekapital på kr. 200.000 og med Valdemar Vester som direktør.

Bestyrelsen består af landsretssagfører Einar Jørgensen (f. 1889), skibsmægler P. Brøchner-Mortensen (f. 1911) og ovennævnte direktør Valdemar Vester.

Adresse: Fabrikstræde 1, Randers.

Randers Disconto- og Laanebank A/S. Oprettet i 1854 som aktieselskab og begyndte virksomheden d. 1. dec. 1854. De seneste vedtægter er af 1940. Aktiekapitalen udgør 2 mill. kr.



Randers Disconto- og Laanebank

Nuværende bestyrelse: kammerherre, hofjærgermester Chr. v. Folsach, Gjessinggaard (f.

14. juli 1868), formand, apoteker P. O. Christensen (f. 4. juni 1873), næstformand, og direktør J. Falbe-Hansen (f. 1883). Bestyrelses-



Ekspeditionslokale

suppleant: landsretssagfører E. Jørgensen (f. 1889).

Nuværende direktion: H. G. Harder (f. 28. maj 1890) (siden 1921) og L. W. Krogh (f. 18. maj 1883 (siden 1924).

Filialer: Mørke Bank og Discontobanken i Havndal.

Adresse: Kirkegade 3, Randers.

Randers Dørgrebs- & Metalvarefabrik, Anker Jensen. Grundl. d. 11. juni 1878 af Johannes Koch. Indehaver (siden 1947): Anker Jensen (f. 1912).

Adresse: Hassagers Boulevard 3, Randers.

Randers Flytteforretning. Grundl. d. 1. nov. 1881 af P. C. Jensen (f. 1860, d. 1916). I 1916 overtaget af sønnen, Anker Jensen (f. 1887).

Adresse: Store Voldgade 3, Randers.

Randers Handskefabrik, Ejnar Vejrum. Grundl. i 1811 af franskmanden C. Mattat (f. 1791, d. 1852). Indehaver siden 1927: Ejnar Vejrum (f. 1900).

Adresse: Vestergrave 18, Randers.

Hotel Randers. Hotellet åbnedes d. 22. juli 1856; det er grundlagt af købmand C. G.



Hotel Randers

Schmidt, som købte den gamle købmandsgård „Byens Gård“ af kommunen og her byggede det Hotel Randers, der i 1927-29 ombyggedes til sin nuværende skikkelse. Da Schmidt gik fallit i 1859, overtoges Hotellet af vinfirmaet Petersen & Reehoff, København, der ansatte Johannes Martens (f. 1835, d. 1919) som bestyrer. Han købte hotellet i 1876 og videresolgte det i 1893 til Peter Westergaard Mathisen (f. 1859, d. 1903), hvis søn, Wilhelm Mathisen (f. 1887), overtog det i 1914 og nu driver det som indehaver.

Adresse: Torvegade 11, Randers.

Randers Karosseri- og Skifabrik. Grundl. d. 12. sept. 1909 af Jens Christian Hansen (f. 1885, d. 1949). Indehaver (siden 1949): sønnen, Tage Kolding Hansen (f. 1912).

Adresse: Støberivej, Randers.

Randers Korkvarefabrik A/S. Grundl. 1883 af fabrikant Hoff. Omdannet til aktieselskab i 1934. Direktion: Alfred L. Hauerbach (f. 1904).

Adresse: Møllestræde 4-6, Randers.

Randers Korn- og Foderstof-Forretning A/S. Grundl. d. 11. dec. 1832 af N. H. Boje (f. 1806, d. 1846), efter hvis død forretningen fortsattes af hans enke. I 1888 gik den over til Wilh. Jensen (f. 1859, d. 28. marts 1944), der drev den under firmanavnet „N. H. Bojes Enkes Eftf.“. I 1897 omdannedes firmaet til et aktieselskab med det nuværende firmanavn og med Wilh. Jensen som direktør. I 1908 optoges C. Foverskov (f. 1871, d. 1935) i direktionen og var fra 1913 til sin død eneste adm. direktør.



Randers Korn- og Foderstof-Forretning

Nuværende bestyrelse: bryggeridirektør I. C. Wibroe (f. 1885), formand, bankdirektør Hans Eriksen (f. 1902), begge af Randers, og direktør P. H. Paulsen, Århus (f. 1897).

Siden maj 1935 er H. N. Ohlsen (f. 2. april 1899) enedirektør for selskabet.

Foruden handel med korn- og foderstoffer har forretningen en betydelig omsætning i sædekorn og kunstgødning.

Firmaet har filialer i Viborg og Faarup samt en større filial i Havndal, som også handler med trælast, bygningsartikler, støbegods og brændsel, med underafdelinger i Gerlev og Dalbyover.

Adresse: Tørvebryggen, Randers.

Randers Krone Apotek. Grundl. d. 23. april 1898, da Hans Peter Michelsen (f. 1849, d. 1920) fik bevilling på at drive apotek i Randers; dette åbnedes d. 9. aug. 1899. Den 1. juli 1921 blev apoteket overtaget af Carl Frederik Martinus Hansen (f. 1862); d. 28. sept. 1945 af Hans Lind (f. 1889).

Adresse: Adelgade 2, Randers.

Randers Kul-Kompagni A/S. Grundl. i 1894 af Chr. Rasmussen. I 1905 omdannet til et aktieselskab med en aktiekapital på kr. 50.000, efterhånden udvidet til kr. 400.000. Direktør: K. Andersen Alstrup (f. 1901) (siden 1940).

Adresse: Kulkajen, Randers.

Randers Lynafleder Co. ved L. M. Jensen. Omkring 1898 startede J. A. Christensen en lynaflederforretning under eget navn. Ca. 1920 overdrog han firmaet til sin søn, A. Christensen og den nuværende eneindehaver, L. M. Jensen (f. 19. juni 1888). I 1923 udtrådte A. Christensen af firmaet, der samtidig antog det nuværende firmanavn. I 1940 overtoges Fritz Naumann's firma (grundlagt 1882 af Fritz Naumann).

Adresse: Vesterport 4, Randers.

Randers Løve Apotek. Oprettet ved bevilling af 17. sept. 1634. Apotekets første indehaver: Johan Jørgensen Odendal (d. ca. 1646). Indehaver siden 1923: Peder Marius Claudius Nielsen (f. 1889).

Adresse: Torvegade 12, Randers.

Randers Malt- & Melassefabrik. Grundl. i 1870 af I. C. Jacobsen. I 1898 overtaget af Anthon Chr. Jensen, i 1914 af Anners Jensen (f. 1885, d. 1927), som i 1924 optog Th. Nielsen (f. 1898, d. 1948) som medindehaver. Nuværende indehaver: fru G. Nielsen (f. 1897).

Adresse: Rosenørnsgade 12, Randers.

Randers Maskinsnedkeri og Listefabrik. — Grundl. i 1872 af A. Sonne. Indehaver (siden 1. febr. 1920): M. J. Ladefoged (f. 1887).

Adresse: Vestergrave 44, Randers.

Randers Motorfabrik A/S. Grundl. i 1878 af H. Hein. I 1916 omdannet til et aktieselskab. Nuværende direktør: Kristian Eriksen (f. 1879).

Adresse: Tjærebyvej, Randers.

Randers ny Materialhandel. Grundl. i 1911 af et aktieselskab med første vedtægter af 9. april. Forretningens første leder var Cenijs Blaaberg (f. 1888, d. 1945). I 1919 hævdes aktieselskabet. Indehaver siden 1945: Cenijs Blaabergs enke, fru Clara Blaaberg (f. 1887).

Adresse: Rådhusørvet 6, Randers.

Randers Paraplyfabrik. Grundl. i 1904 af Carl Chr. Christensen (f. 1868, d. 1939). I 1939 overtoges virksomheden af Esther Christensen (f. 1902) og Robert Christensen (f. 1905). Sidstnævnte blev eneindehaver i 1947.

Adresse: Søren Møllersgade 2, Randers.

Randers Protokolfabrik. Grundl. i 1890 af et aktieselskab, hvis første direktør var Rs. Andr. Mæhle. I 1921 hævedes aktieselskabet, og ovennævnte R. A. Mæhle overtog fabrikken. Han ledede virksomheden til 1932, da han afløstes af sin søn, Henry Mæhle (d. 1942), efter hvem enken førte virksomheden videre. I 1945 overtog sønnen, H. O. Mæhle, fabrikken. I 1947 afhændede han den til et kommanditselskab, hvis direktør er Kristen Sørensen (f. 1904).

Adresse: Brødregade 7, Randers.

Randers Rebslaeri A/S. Grundl. i 1840 af P. W. Winge (f. 1817, d. 1899). I 1898 sammen sluttedes Winges rebslåeri med rebslager H. Soelbergs forretning (grundl. d. 17. april 1844) af S. Soelberg, og omdannedes samtidig til aktieselskab. Nuværende direktør (fra 1924): civilingeniør A. Roving Olsen (f. 1889). Selskabet har kontor og lager i København, Strandgade 44.

Adresse: Vinkelvej 10, Randers.

Randers Savværk. Grundl. i 1872 af Erik Steenberg (d. 1891). Indehaver siden 1916: Niels Peter Emanuel Jørgensen (f. 1885).

Adresse: Vestergrave 40, Randers.

Randers Stolefabrik A/S. Grundl. i 1875 som maskinsnedkeri af snedkermester Peter Justesen (f. 1. sept. 1826, d. 20 aug. 1901). Efter denne overtoges forretningen af sønnen Just Justesen (f. 1862, d. 1896), efter hvis død den overtoges af broderen, Hans Carl Justesen (f. 14. april 1871, d. 30. juli 1926). Ved dennes død omdannedes virksomheden til et aktieselskab under det nuværende navn.

Aktiekapitalen er 200.000 kr.

Nuværende bestyrelse: grosserer Julius P. Justesen, København (f. 18. febr. 1890), grosserer Hubert Justesen, København (f. 19. marts 1893) og selskabets direktør, Karl Jacobsen, Randers (f. 6. juli 1895), der har ledet virksomheden siden 1919, som administrerende direktør siden 1928.

Fabrikken er grundlagt på hjørnet af Østergrave og Burschegade; i 1901 byggedes en ny fabrik i Strømmen. Denne nedbrændte i 1948, og på tomten er nu opført en ny og større fabrik. Virksomheden beskæftigede sig oprindeligt hovedsagelig med bygningsnedkerarbejder, men optog, for at være beskæftiget udenfor byggesæsonen, fabrikation af stole, der efterhånden blev dens hovedbeskæftigelse; men fabrikken fremstiller nu også møbler til dagligstuer, herreværelser og spisestuer og påtager sig desuden montering med inventar til hoteller, skoler, hospitaler, biografte etc.

Adresse: Strømmen, Randers.

Randers Svaneapotek. Grundl. d. 16. nov. 1831. Apotekets første indehaver var justitsråd Schack Lüneborg Køster (f. 1802, d. 1876), der i midten af 60erne begyndte salget af „Køster's Mavebitter“, fremstillet af sønnen, cand. pharm. C. J. A. Køster. Indehaver siden d. 1. april 1949: Poul Buchardt Christensen (f. 1905).

Adresse: Middelgade 2 B, Randers.

Randers Svineslagteri, A/S. Grundl. d. 5. jan. 1884 af etatsråd J. Ankerstjerne (f. 1835, d. 1913) og grosserer Hans Boye. I 1921 omdannet til aktieselskab. Nuværende direktør: G. B. Gregersen; daglig leder: direktør E. Nielsen (f. 1898).

Adresse: Houmeden 12, Randers.

Randers Æg-Eksport A/S. Grundl. d. 14. sept. 1898 af Chr. Boje (f. 1865, d. 1905). I 1917 omdannet til aktieselskab. Bestyrelsens formand: grosserer H. C. Holm. Bestyrer: Axel M. Sønderlund (f. 1909).

Adresse: Jernbanegade 12 A, Randers.

fh. C. Ransy's Eftf. ved Ove R. Juncker, buntmagerfirma. Grundl. i 1854 af C. Ransy (d. 1900), som i 1899 overdrog forretningen til Valdemar Jensen (f. 1863, d. 1921). Efter dennes død blev firmaet overtaget af M. Freinsilber (f. 1889, d. 1946). Den nuværende indehaver, Ove R. Juncker (f. 12. aug. 1910), overtog firmaet d. 1. april 1946.

Adresse: Gothersgade 2, Kbhvn. K.

Chr. Rasch, assurance og handelsfirma. Grundl. 18. marts 1884 af Chr. Rasch (f. 1850, d. 1924). I 1924 blev firmaet overtaget af Stanley Burmeister (f. 1887). Denne optog i 1945 Mogens Caddel Vang (f. 1905) som medindehaver.

Foruden assurance beskæftiger firmaet sig med import af elektr. artikler samt materiel til svejsning.

Adresse: Bredgade 45, Kbhvn. K.

C. J. F. Rasch's Eftf., H. A. Schjerning, protokolfabrik og bogbinderi. Grundl. i 1824 af Christian Johan Rasch. Forretningen gik i 1855 over til grundlæggerens søn, Carl Julius Ferdinand Rasch (f. 1825, d. 1906), hvis enke, Flegmine Cecilie Rasch, f. Lange, fortsatte virksomheden, indtil den i 1914 blev overdraget til forretningens mangeårige medarbejder, H. A. Schjerning (f. 1882, d. 1949). Denne udvidede ved overtagelsen virksomheden til også at omfatte papirhandel med lager og udsalg af alle gangbare protokoller m. m. Efter sidstnævntes død overtoges virksomheden af sønnen, H. A. Schjerning (f. 1909), der endvidere indførte fremstilling af reklame- og kontorartikler.

Adresse: Forhåbningsholms Allé 2—4, Kbhvn. V.

Hans Chr. Rasch, vinhandel. Grundl. d. 27. dec. 1889 af Hans Chr. Rasch (f. 1864, d. 1928). Derefter videreført af hans enke, fru Thora Rasch (f. 1883), med sønnen, Svend Åge Rasch (f. 1906), som forretningsfører og fra 1940 som medindehaver.

Adresse: „Sølvgården“, Sølvgade 38, Kbhvn. K.

J. S. Rasch, købmandsforretning. Grundl. i 1820. Den 21. okt. 1893 overtaget af J. S. Rasch (f. 1866, d. 1927), i 1927 af enken, fru Elna Rasch (f. 1879, d. 1938) og i 1938 af sønnen, H. B. Rasch (f. 1910).

Adresse: Stengade 45, Helsingør.

O. P. Rasch's Eftf. ved V. Holm Hansen, korn-, foderstof-, frø- og gødningsforretning. Grundlagt af Chr. Schou, der døde i 1821. Nuværende indehaver: V. Holm Hansen (f. 1891).
Adresse: Strandstræde 3, Rønne.

M. Rask, mode- og broderiforretning. Grundl. i 1875 af frøken Sofie Pedersen. Indehaver (siden 1904): frøken M. Rask (f. 1874).
Adresse: Lille Torv 2, Thisted.

Th. Rasmusens Sønner, kul-, korn- og foderstofforretning, er udgået fra den d. 9. febr. 1856 af konsul Th. Rasmusen (f. 1829, d. 1894) startede forretning. Overdraget d. 1. juli 1890 til hans 2 sønner, konsul Hans Rasmusen (f. 1856, d. 1931) og konsul Th. Rasmusen (f. 1862, d. 1927). 1919 overtaget af konsul Th. Rasmusen som eneindehaver og d. 1. juli 1930 overgået til hans 2 sønner, Carl Emil Rasmusen og Kaj Rasmusen.

Adresse: Korsør.

Th. Rasmusen's Trælastforretning er udgået fra den d. 9. febr. 1856 af konsul Th. Rasmusen (f. 1829, d. 1894) startede forretning. Efter dennes død fortsat af hans enke, Cordelia R., f. Harboe (f. 1829, d. 1899). Efter hendes død overtoges den af svigersønnen, Johan Mogensen (f. 1861). Indehaver siden 1934: konsul Erik Mogensen (f. 1900).

Adresse: Havnegade 21, Korsør.

Rasmussen & Damkier, manufakturhandel. Grundl. d. 18. okt. 1887 af konsul Oscar Møller (f. 1859, d. i april 1934); efter dennes død var J. Nystrup Nielsen indehaver af firmaet, indtil det i 1937 overtoges af de nuværende indehavere, S. Terp Rasmussen (f. 1908) og P. Damskjær (f. 1907).

Adresse: Østergade 2, Hjørring.

Rasmussen & Schiøtz, ingeniør- og entreprenørfirma. Grundl. d. 1. marts 1901 af civilingeniørerne Holger A. Schiøtz (f. 1870, d. 1931) og cand. polyt. Niels Rasmussen (f. 1869, d. 1937). Indehaver (siden 1937): sidstnævntes søn, civilingeniør N. T. Rasmussen (f. 1903).

Adresse: Mynstersvej 19, Kbhvn. V.

Rasmussen's Hotel. Grundl. d. 18. okt. 1849 af Hans Rasmussen. Indehaver siden 1946: Poul Kragelund (f. 1912).

Adresse: Torvegade 12, Faaborg.

A. Rasmussen, bogtrykkeri. Grundl. d. 2. febr. 1874 af A. Rasmussen (f. 1845, d. 1908). Virksomheden videreførtes af enken, fru K. Rasmussen (f. 1854, d. 1918). Overtaget i 1918 af sønnen, Louis Rasmussen (f. 1891). Rasmussen i Ringkøbing er blandt bogvenner kendt som „Kaj Munks bogtrykker“ — næsten et firmanavn ved siden af det officielle. Men dette provinsbogtrykkeri havde erhvervet sig en fornem position, længe før det begyndte at trykke Kaj Munks bøger.

Adresse: Nørregade 9, Ringkøbing.

A. Rasmussen & Co., violinbyggeri. Grundl. i 1880 af violinbygger Anders Rasmussen. Indehaver (siden 1918): J. Jørgensen (f. 1874).
Adresse: Borgergade 11, Århus.

Adolph Rasmussen, pianoforhandler. Grundl. d. 20. aug. 1902 af Adolph Rasmussen (f. 1876), der stadig er indehaver af forretningen, nu sammen med sønnen Viggo Rasmussen.

Adresse: Vestergade 100, Odense.

Alex. Rasmusen's Cigarfabrik, se L. R. Høy & Sønner.

Anthon Rasmussen's Eftf., manufakturforretning. Grundl. d. 9. sept. 1895 af Anthon Rasmussen (f. 1860, d. 1931). I 1931 overtaget af H. Schmidt (f. 1907).

Adresse: Stubbekøbing.

Anton Rasmussen, musikforretning. Grundl. i 1890 af Sv. Westergaard. Indehaver (siden 1943): Anton Rasmussen (f. 1898).

Adresse: Klaregade 15, Odense.

Axel Rasmussen, kolonial- og delikatesseforretning. Grundl. i 1843 af A. Jakobsen. Indehaver siden 1931: Axel Rasmussen (f. 1895).

Adresse: Strømgade 4, Hjørring.

Axel Rasmussen & Co., kgl. hof-skrædderi. Grundl. d. 1. marts 1897 af Axel Rasmussen (f. 1860, d. 1935). I 1931 optoges C. Nystrøm (f. 20. maj 1876), som kompagnon i forretningen, og efter grundlæggerens død i 1935 overtog han firmaet. I 1936 udnævnt til kgl. hof-skrædder.

Adresse: Bredgade 36, Kbhvn. K.

Bertram Rasmussen & Co., herreekviperingsforretning. Grundl. d. 2. aug. 1865 af Otto Lassen, i 1867 overtaget af August Lassen (f. 1840, d. 1895) og i 1894 af P. M. Schaarup (f. 1850, d. 1907), efter hvis død enken, Dagmar Schaarup, f. Johansen, fortsatte virksomheden. Den 1. okt. 1914 overgik forretningen til Bertram Rasmussen (f. 26. sept. 1881), og H. Andersen (f. 1871, d. 1924). Efter sidstnævntes død i 1924 var Bertram Rasmussen eneindehaver; i 1948 optog han C. G. Stjernquist (f. 15. nov. 1889) og O. Mortensen (f. 28. juli 1916) som medindehavere.

Adresse: Bispensgade 9, Aalborg.

Carl Rasmussen, isenkramforretning samt fabrikation af vaskemaskiner og biavlerredskaaber. Grundl. d. 7. sept. 1889 af Alex. Rasmussen (f. 1860). Senere overtaget af Carl Rasmussen (f. 1878, d. 1941) og i 1941 af dennes enke, fru M. R. Rasmussen.

Adresse: Kordilgade 16, Kalundborg.

Carl F. Rasmussen, manufakturforretning. Grundl. inden 1838, antagelig af Knud Gottlieb, som i dette år var indehaver af forretningen. Efter ham var forretningens indehavere successive Kragh, Schmidt og Overby. Efter



Bertram Rasmussen

sidstnævnte overtoges forretningen i 1875 af S. W. Wittrup; denne efterfulgtes af Søren Petersen, og denne i 1906 af Fr. Møller (f. 1880, d. 1940). I 1940 overtaget af Carl F. Rasmussen (f. 1906).

Adresse: Adelgade 82, Skanderborg.

Charles Rasmussen, røgeri. Grundl. i 1884 af C. F. Rasmussen (f. 1851, d. 1925). I 1912 overtaget af sønnen, Charles Rasmussen (f. 1886).

Adresse: Jessens Mole 19, Svendborg.

Chr. Rasmussen's Enke's Eftf., William Vonsild A/S. Juvelérfirma. Grundl. d. 1. okt. 1878 af Chr. Rasmussen (f. 1851, d. 1900). Ved dennes død overtaget af hans enke, Laura Rasmussen, f. Vonsild (f. 1858, d. 1910). I 1911 overtaget af William Vonsild (f. 1880) og i 1932 omdannet til et aktieselskab, i hvilket William Vonsild har været direktør siden stiftelsen.

Adresse: Østergade 12, Kbhvn. K.

Chr. Rasmussen's Møbeletablissement A/S. Grundl. i 1897 af snedkermester Chr. Rasmussen (f. 1876). I 1904 flyttedes forretningen til den nuværende adresse. Virksomheden hører nu til de førende indenfor branchen i Danmark. I 1943 omdannet til et aktieselskab, vedtægter af 31. maj, med en aktiekapital på 1 mill. kr., og med ovennævnte snedkermester Chr. Rasmussen som direktør, og med nevøen, Arvid Rasmussen (f. 1919), som underdirektør.

Bestyrelsen består af bankdirektør L. V. Krogh (f. 1883), landsretssagfører Einar Jørgensen (f. 1889) og direktøren, snedkermester Chr. Rasmussen.

Adresse: Vestergade 14, Randers.

C. M. Rasmussen's Eftf. ved Leo Jensen & Ellen Rasmussen, glarmesterforretning. Grundl. d. 12. nov. 1873 af Jørgen Rasmussen (f. 1830, d. 1903). Fra 1903-45 var grundlæggerens søn, C. M. Rasmussen (f. 1861, d. 1946), indehaver. I 1942 overtoges firmaet af Leo Jensen (f. 1906) og Ellen Rasmussen (f. 1895).

Adresse: Overgade 29, Odense.

E. Rasmussen, Fredericia Maskin- og Elektromekaniske Fabriker A/S. Grundl. d. 4. april 1907 af Emil Rasmussen (f. 1878, d. 1942). I



Emil Rasmussen



Sv. Hostrup Pedersen

1918, med vedtægter af 10. jan., omdannet til et aktieselskab med en aktiekapital på 400.000 kr., senere udvidet til 600.000 kr.

Bestyrelsen består nu af ingeniør H. Gjetting (f. 1880), Kbhvn., landsretssagfører H. Norvang (f. 1887) samt selskabets direktør (siden 1942) civilingeniør Svend Hostrup Pedersen (f. 1903).

Selskabet har igennem årene udført utallige elektriske anlæg i hele landet og står nu som et af de største elektriske entreprenørfirmaer i Danmark.

Selskabets elektro- og maskinfabrik fremstiller højspændingsmateriel, kabelarmaturer, luftliniebeslag, stålmaster, transformatorårne og større jernkonstruktioner til både elektriske og maskinelle anlæg.



I 1948 foretoges en flytning og udvidelse af virksomheden; den beskæftiger i dag ca. 300 mennesker.

Adresse: Kongensgade 107, Fredericia.

E. Bronée Rasmussen, købmandsforretning. Grundl. d. 28. april 1830 af Waagen Lauritzen. Indehaver siden 1932: E. Bronée Rasmussen (f. 1907).

Adresse: Stubbekøbing.

Emil Rasmussen, glarmesterforretning. Grundlagt den 12. juni 1877 af H. D. Stoltz (f. 1849, d. 1930).

Den 1. juni 1930 overtaget af den nuværende indehaver, Emil Rasmussen (f. 13. januar 1898).

Forretningen er grundlagt i Frederiksgade nr. 36 og flyttedes i 1936 til den nuværende adresse.

Adresse: Frederiksgade 49, Århus.



Emil Rasmussen

Erik Rasmussen's Sønner, møbel- og snedkerforretning. Grundl. i 1882 af Erik Rasmussen. Indehaver siden 1948: fru Marie Rasmussen (f. 1890).

Adresse: Vestergade 25, Silkeborg.

Fred. Rasmussen, cyklefabrik. Grundl. d. 8. jan. 1896 af Fred. Rasmussen (f. 1868). Indehaver (siden 1939): J. F. Busk-Rasmussen (f. 1912).

Adresse: Slotsgade 21, Odense.

G. Holten Rasmussen, boghandel. Grundl. i 1890 af J. Rasmussen. I 1918 overtaget af G. Holten Rasmussen (f. 1893).

Adresse: Istedgade 66, Kbhvn. V.

H. Rasmussen, læderhandel. Grundl. i 1661. Nuværende indehaver: H. K. Rasmussen (f. 1909).

Adresse: Ringstedgade 13, Roskilde.

H. Rasmussen, produktforretning. Grundl. d. 13. marts 1895 af H. Rasmussen. Indehaver (siden 5. aug. 1942): P. Tejmer Jensen (f. 1920).

Adresse: Pilestræde 62, Kbhvn. K.

H. Rasmussen, sadelmagerforretning. Grundl. i 1876 af Løgstrup Jensen. Indehaver (siden 1939): H. Rasmussen (f. 1918).

Adresse: Adelgade 7, Hobro.

H. Rasmussen & Co., Frederiksgades Jernstøberi & Maskinfabrik A/S. Grundl. d. 13. maj 1856 af H. Rasmussen (f. 1825, d. 1905).

Omkring 1870 optog Hans Rasmussen købmand E. Brandt som kompagnon, hvorefter firmaet fik navnet H. Rasmussen & Co. I 1872 blev der indrettet endnu et støberi og en smedie i ejendommen, Nørrebro nr. 43, men ved ophævelse af kompagniskabet i 1878 overgik denne virksomhed til E. Brandt's søn.



Hans Rasmussen

I 1902 indtrådte sønnerne, Ludvig Rasmussen (f. 1866, d. 1920) og Hans Rasmussen (f. 1868, d. 1933), som kompagnoner i firmaet og overtog det for egen regning ved faderens død.

Den 16. jan. 1920 omdannedes virksomheden til et aktieselskab med R. S. Bakkekilde (f. 1891, d. 1937) som adm. direktør.

Nuværende bestyrelse:

Fh. minister J. P. Stensballe (f. 1874), formand

Grosserer Chr. Andersen (f. 1870)

Grosserer A. P. S. Winther

Læge Hans Rasmussen (f. 1906)

Bankdirektør A. Christensen (f. 1888)

Nuværende direktør: civilingeniør S. Holmblad (f. 30. dec. 1908), der har været direktør siden 1937.

Virksomheden var i sine første år væsentlig

lagt an på fremstillingen af landbrugsmaskiner; men i de følgende år optoges fabrikation af kakkellovne, byggningsstøbegods og dampmaskiner til mejerier.

Fabriken er efterhånden gået over til hovedsagelig at være støberi, og fabrikationen omfatter i dag, foruden kakkellovne og komfurer, TASSO-radiatorer, cisterner, centralvarmekomfurer og kedler. Desuden leveres en stor mængde støbegods til maskinfabriker.

Adresse: Frederiksgade 37-39, Odense, og Jernstøberiet i Hjallesø.

H. Rasmussen's Eftf. ved Holger Kongshøj, blomsterforretning. Grundl. d. 5. april 1868 af H. Rasmussen (f. 1837, d. 1901). Indehaver (siden 1. april 1934): Holger Kongshøj (f. 1901).

Adresse: Østerbrogade 11, Kbhvn. Ø.

H. Rasmussen's Eftf. ved F. Svendsen, korkvarefabrik. Grundl. i 1892 af H. Rasmussen (f. 1870, d. 1936). Indehaver (siden 1920): K. Fr. Svendsen (f. 1881).

Adresse: Lykkesholms Allé 34, Kbhvn. V.

Hans Rasmussen & Søn, muremesterforretning. Grundl. i 1900 af Hans Rasmussen (f. 1873, d. 1946). I 1946 overtaget af M. P. Rasmussen (f. 1902).

Adresse: Nyborgvej 168, Svendborg.

H. C. Rasmussen, bogtrykkeri. Grundl. i 1900 af H. C. Rasmussen (f. 1869). Indehaver siden 1925: Svend Otto Rasmussen (f. 1899).

Adresse: Aarup.

Henry Rasmussen, købmandsforretning. Grundl. i 1911 af Andreas Moesgaard (f. 1885). Indehaver (siden 1944): Henry Rasmussen (f. 1911).

Adresse: Gammel Kongevej 94 A, Kbhvn. V.

H. H. Rasmussen & Søn, bogbinder- og papirhandlerfirma. Grundl. d. 22. dec. 1852 af H. H. Rasmussen (f. 1826, d. 1918). Indehaver siden 1947: sønnesønnen, J. Falck-Rasmussen (f. 1912).

Adresse: Hyskenstræde 10, Kbhvn. K.

H. M. Rasmussen, manufakturforretning. Grundl. d. 20. sept. 1906 af H. M. Rasmussen (f. 1879), som stadig er indehaver af forretningen.

Adresse: Tølløse.

H. O. Rasmussen, vægtfabrik. Grundl. d. 1. okt. 1866 af J. J. Kastrup (f. 1831, d. 1913). I 1913 overtaget af H. O. Rasmussen (f. 1873, d. 1945) og i 1940 af dennes søn, Carl H. Rasmussen (f. 1894).

Adresse: Kastanie Allé 28, Kbhvn. Vanløse.

I. Rasmussen, købmandsforretning. Grundl. d. 25. aug. 1909 af Johs. Rasmussen (f. 1886, d. 1942). Indehaver siden 1942: enken, fru Marie Rasmussen (f. 1886).

Adresse: Danmarksgade 21, Fredericia.

J. Rasmussen's Eftf., boghandel. Grundl. d. 2. nov. 1869 af J. J. G. Rasmussen (f. 1843). Nu-værende indehaver: fru E. Larsen, f. Lund (f. 1895).

Adresse: Brogade 10, Køge.

Jens Rasmussen & Søn, skrædderforretning. Grundl. d. 29 juni 1880 af Jens Rasmussen (f. 1859, d. 1932). Den 1. jan. 1924 overtaget af sønnen, Arnold Rasmussen (f. 1894) (medindehaver 1921).

Adresse: Storegade 28, Brande.

Jens A. Rasmussen, maskinfabrik. Grundl. d. 1. april 1891 af Jens A. Rasmussen (f. 1865, d. 1946). I 1946 overtaget af sønnen, Daniel V. Rasmussen (f. 1902).

Adresse: Vestergade 44 B, Svendborg.

Johanne Rasmussen, trikotageforretning. — Grundl. i 1885 af Jensenius Petersen (d. 1914). Indehaver siden 1927: Johanne Rasmussen (f. 1881).

Adresse: Nørregade 12, Nyborg.

Johs. Rasmussen, boghandel. Grundl. d. 19. okt. 1850 af Jacob Jensen (f. 1814, d. 1889). Indehaver siden 1926: Johs. Rasmussen (f. 1901).

Adresse: Storegade 64, Stege.

Johs. Rasmussen's Eftf., Nielsen & Johansen, snedkerforretning. Grundl. i 1874 af Johs. Rasmussen. I 1899 overtoges firmaet af fætterten, I. P. Nielsen (f. 1857, d. 1921) og G. C. Johansen (f. 1859, d. 1925); efter I. P. Niensens død i 1921 fortsattes firmaet af G. C. Johansen sammen med enkefru Laura Nielsen. I febr. 1919 indtrådte I. P. Niensens søn, Povl Nielsen (f. 1893, d. 1950), i firmaet og i efteråret 1926 indtrådte den anden søn, Laurits Nielsen (f. 1900) i firmaet. Efter G. C. Johansens død i 1925 videreførtes firmaet af enkefru Laura Nielsen sammen med nævnte to sønner; disse overtog firmaet ved moderens udtræden i efteråret 1940. Forinden Povl Niensens død d. 9. juli 1950 var en 3. broder, Christian Nielsen (f. 1903) indtrådt i firmaet, der nu fortsættes af Laurits Nielsen og Christian Nielsen.

Adresse: Prinsessegade 18, Kbhvn. K.

Jul. Rasmussen, skotøjsforretning. Grundl. i 1863 af Th. Olafsen (f. 1835, d. 1911). Indehaver 1900-41 Julius Rasmussen (f. 1870); fra 1941 dennes datter, fru Minna Krogsberg.

Adresse: Vestergade 11, Stubbekøbing.

Jølver Rasmussen, skotøjshandel. Grundl. i 1882 af L. Hansen (f. 1856, d. 1935). Indehaver siden 1936: Jølver Rasmussen (f. 1909).

Adresse: Østergade 17, Assens.

Jørgen Rasmussen's Enke, skibsprovianteringsforretning. Grundl. i 1906 af Jørgen Rasmussen (f. 1878, d. 1933). Indehaver siden 1933: enken, fru Karen Rasmussen, f. Lave.

Adresse: Kirkestræde 14, Bogense.

Karl Rasmussen, Dines Rasmussen's Eftf., stenhuggeri og gravstensforretning. Grundl. i 1885 af C. M. Kruse (d. 1895), overtaget i 1895 af Dines Rasmussen (f. 1874, d. 1941). Den 1. jan. 1938 overtaget af sønnen, Karl Rasmussen (f. 1907).

Adresse: Fredensgade 1, Silkeborg.

L. Rasmussen, købmandsforretning, kolonial, korn- og foderstoffer, gødning, trælast og kulimport. Grundl. d. 1. okt. 1840 af L. Rasmussen (f. 1817, d. 1899). Indehaver (siden 1937): Bendt Rasmussen (f. 1895).

Adresse: Ballen pr. Kolby, Samsø.

Lauritz Rasmussen, kgl. hof-broncestøber. Grundl. i 1854 af Lauritz Rasmussen (f. 1824, d. 1893), derefter overtaget af hans søn, Carl Rasmussen (f. 1863, d. 1936). I 1920 blev sidstnævntes søn, Poul Lauritz Rasmussen (f. 1897), optaget som medindehaver. Efter Carl Rasmussens død fortsattes firmaet af Poul Lauritz Rasmussen som eneindehaver, indtil han i 1945 optog sin søn, H. Lauritz Rasmussen (f. 1921). I 1887 fik forretningen prædikat af kgl. hofleverandør.

Adresse: Rådmandsgade 16, Kbhvn. N.

Lauritz Find Rasmussen, buntmagerforretning. Grundl. i 1904 af S. Graëser. I 1926 overtaget af Lauritz Find Rasmussen (f. 1876, d. 1943) og i 1943 af dennes enke, fru Asta Rasmussen).

Adresse: Gammel Kongevej 176, Kbhvn. V.

L. I. Rasmussen jun. A/S, klæde en gros. Grundl. d. 2. august 1887 af Lars Jakob Rasmussen, R. af Dbg. Dbmd. (f. 15. dec. 1859). Grundlæggeren af firmaet er født på Overdrevsgården ved Præstø som søn af proprietær, kammerråd A. Rasmussen, og lærte handelen i C. W. Borchsenius' manufakturforretning i Næstved. Efter endt læretid og efter at have taget handelseksamen på Wirens Handelskursus i København fik han ansættelse i firmaet I. H. Ruben, der senere blev til Nordisk Textil og kom herfra til Helligsøe, Kødt & Co., hvor han var ansat i fire år, og hvorefter han d. 2. august 1887 fik borgerskab og grundlagde sit eget firma i Hyskenstræde nr. 3; i 1897 flyttedes forretningen til Morescos ejendom i Grønnegade nr. 10, og i 1903 købtes ejendommen i Ny Østergade nr. 10, hvortil firmaet samtidig flyttede, og hvor det fremdeles har til huse.

L. J. Rasmussen har beklædt en række tilidshverv, var således bestyrelsesmedlem i Foreningen af danske Manufakturgrossister fra 1911 til 1936, medlem af sø- og handelsretten fra 1919 til 1936, medlem, og senere formand,



L. J. Rasmussen

i Erhvervenes raadgivende Udvalg fra 1918 til 1921. Formand for Foreningen af danske Klædegrossister fra 1929 til 1936, hvor han derefter blev æresmedlem, og medlem af Grosserer-Societetets Repræsentantskab fra 1931 til 1936.

I 1931 blev firmaet omdannet til et aktieselskab med en aktiekapital på 1.200.000 kr. for hvis bestyrelse grundlæggeren, L. J. Rasmussen, er formand, og hvis øvrige medlemmer er hans tre sønner, Aage M. Rosentoft (f. 1. juni 1891), der er selskabets direktør, B. M. Rosentoft (f. 1907), der er prokurist i selskabet, og landsretssagfører Otto Rosentoft (f. 1910) samt overretssagfører Frants Dragsted (f. 1890).

Firmaet tegnes af L. J. Rasmussen alene, af to bestyrelsesmedlemmer eller af direktøren alene.

Adresse: Ny Østergade 10, Kbhvn. K.

L. J. Rasmussen & Søn, gipserforretning. — Grundl. d. 30. april 1888 af L. J. Rasmussen (f. 1855, d. 1937). I 1932 blev sønnen, Hans Rasmussen (f. 1887, d. 1944), optaget som medindehaver. Efter dennes død overtaget af sønnerne, Harald Rasmussen (f. 1915) og Jørgen Rasmussen (f. 1918).

Adresse: Korsgade 16, Svendborg.

M. Rasmussen's Eftf. ved Elna Hansen, skomaferforretning. Grundl. d. 21. april 1845 af I. E. Holm (f. 1816, d. 1905). Indehaver (siden 1927): Elna Hansen (f. 1895).

Adresse: Kordilgade 9, Kalundborg.

Marie Rasmussen, broderimagasin. Grundl. i 1878 af Emilie Schmidt. Indehaver siden 1920: frøken Marie Rasmussen.

Adresse: Danmarksgade 21, Fredericia.

Martin Rasmussen, blomsterforretning. Grundl. d. 1. nov. 1898 af N. P. Rasmussen (f. 1874) i tilslutning til dennes gartneri. I 1934 skiltes de to virksomheder, og sønnen, Martin Rasmussen (f. 1907), viderefører blomsterforretningen alene.

Adresse: Vestergade 6, Vejle.

M. G. Rasmussen, skrædderforretning. Grundl. d. 27. dec. 1888 af M. G. Rasmussen (f. 1860, d. 1935). Indehaver siden 1935: U. G. Rasmussen (f. 1902).

Adresse: Gothersgade 21, Kbhvn. K.

N. C. Rasmussen, guldsmedeforretning. Grundl. i 1895 af Joh. Gulbrandsen. Den nuværende indehaver, N. C. Rasmussen (f. 1889), overtog forretningen d. 25. nov. 1915.

Adresse: Graven 21, Horsens.

N. C. Rasmussen, vinhandel. Grundl. i 1879 af N. C. Rasmussen (f. 1851, d. 1922) og efter dennes død i 1922 overtaget af sønnen, C. Waltersdorph-Rasmussen (f. 18. maj 1883), der havde været medindehaver siden 1916.

Adresse: Østre Stationsvej 42-44, Odense.

Niels Rasmussen, købmandsforretning. Grundl. i 1887 af Niels Rasmussen (f. 1857, d. 1919). Indehaver (siden 1946) Asger Rasmussen (f. 1894).

Adresse: Slotsgade 25, Nykøbing F.

N. P. Rasmussen, købmandsforretning. Grundl. i 1894 af N. P. Rasmussen (f. 18. april 1869, d. 13. april 1936), efter hvis død sønnen, den nuværende indehaver, Søren Elias Laurits Rasmussen Haastrup (f. 8. august 1900), overtog forretningen. I 1936 udvidedes forretningen og et kafferisteri installeredes, hvorefter firmaet forhandler kaffe både en gros og en detail.

Adresse: Møllergade 80, Svendborg.

P. Rasmussen, rammefabrik og forgylderi. Grundl. d. 1. juli 1900 af Peter Rasmussen (f. 1857, d. 1925). Indehaver (siden 1949): Find Falkedal (f. 1908).

Adresse: Valkendorfsvej 20, Kbhvn. K.

P. Rasmussen, skibs- og bådebyggeri. Grundl. i 1906 af Peter Rasmussen (f. 1872), der stadig er indehaver af virksomheden.

Adresse: Vestre Havn, Aalborg.

P. Rasmussen's Eftf., vildthandel. Grundl. d. 1. sept. 1883 af Peter Rasmussen (f. 1851, d. 1923). Indehaver siden 1922: O. Rosenberg-Sørensen (f. 1885).

Adresse: Store Kongensgade 14, Kbhvn. K.

P. Rasmussen & Sønner, fabriksvirksomhed, linoleumspålægning etc. Grundl. d. 28. maj 1896 af P. Rasmussen (f. 4. marts 1860, d. 18. febr. 1939). I 1918 indtrådte grundlæggerens to sønner, Christian Rasmussen (f. 19. maj 1886) og Carl Rasmussen (f. 26. juni 1888), i firmaet, som de overtog i 1939.

Adresse: Peder Skrams Gade 7, Kbhvn. K.

P. C. Rasmussen, manufakturforretning. Grundl. d. 15. marts 1887 af P. C. Rasmussen (f. 1858, d. 1947). I 1913 indtrådte Andreas Mathiesen (f. 1881) som medindehaver; han overtog i 1919 firmaet som eneindehaver. I 1946 omdannet til et aktieselskab med en aktiekapital på 750.000 kr.

Bestyrelsen består af ovennævnte købmand Andreas Mathiesen og direktør Knud Havemann, der tilsammen udgør selskabets direktion, samt af fru Carla Mathiesen.

Adresse: Vestergade 16, Odense.

R. B. Rasmussen jun.'s Eftf., købmandsforretning. Grundl. d. 14. maj 1866 af R. B. Rasmussen (f. 1834). Indehaver (siden 1. okt. 1949): købmand A. Udesen, Givskud (f. 1897). Forretningen drives af dennes svigersøn, Kjeld Møller (f. 1919).

Adresse: Østergade 36-38, Middelfart.

Richard Rasmussen, ur- og instrumentmagerforretning. Grundl. d. 6. sept. 1855 af H. Willumsen (f. 1829, d. 1911). Indehaver (siden 1927): Richard Rasmussen (f. 1889).

Adresse: Stengade 55, Helsingør.

Robert Rasmussen, malerfirma, kgl. hof-dekorationsmaler. Grundl. d. 11. marts 1858 af Bernhard Schrøder (f. 1832, d. 1888), hvis forretning i 1886 blev overtaget af Nielsen og Hansen (etableret 1879) og videreført under navnet Bernhard Schrøder, Nielsen & Hansen.



I 1923 sammensluttedes Robert Rasmussens forretning, etableret på Nørrebrogade nr. 45 i 1909, med det gamle firma, og Axel Nielsen (f. 1882), søn af H. Chr. Nielsen, blev medindehaver af virksomheden, og i 1925 blev de begge udnævnt til kgl. hof-dekorationsmalere.

I 1931 udtrådte Axel Nielsen af firmaet, og Robert Rasmussen (f. 19. jan. 1884) var eneindehaver indtil han d. 1. jan. 1950 optog sin ældste søn Einar Robert Rasmussen (f. 7. maj 1909 som kompagnon.



Robert Rasmussen

Robert Rasmussen har været formand for Malernes Forsøgsstation siden 1923, var bisidder i Københavns Malerlaug 1923-39, blev i 1948 udnævnt til æresmester og i 1949 til æresmedlem i Centralforeningen af Malermestre u. Dansk Arbejdsgiverforening; han er medlem af bestyrelsen for A/S Færvemøllen, af bestyrelsen for Lærlingeforeningen og af forretningsudvalget for Julemærkekomitéen.

Firmaet driver almindelig bygningsmaler- virksomhed, men har også værksteder for sprøjtemaling, skiltemaling, og fabrik for ægte og imiteret gyldenlæder (Dania Relieftapet) samt fabrik for vægtavlen „Tabula Danica“.

Forretningens indregistrerede bomærke er et skjold med tre farvetuber (de tre hovedfarver rød, gul og blå).

Adresse: Amaliegade 3, Kbhvn. K.

Rud. Rasmussen's Snedkerier. Denne virksomhed er grundlagt den 11. maj 1869 af Rudolph Rasmussen (f. 1838, d. 1904). Efter grundlæggerens død i 1904 blev forretningen overtaget af sønnerne, Rudolf Rasmussen (f. 1880, d. 1944) og Victor Rasmussen (f. 1882). I 1944, efter Rudolf Rasmussens død, optoges dennes to sønner, Erik Rudolf Rasmussen (f. 1908) og Aage Rasmussen (f. 1911), som medindehavere af firmaet.

Adresse: Nørrebrogade 45, Kbhvn. N.

R.W. Rasmussen, manufakturforretning. Grundl. d. 1. okt. 1897 af R. W. Rasmussen (f. 1870), der fremdeles er indehaver af forretningen.

Adresse: Lyngby Hovedgade 33, Lyngby.

Sophus Rasmussen, skibsagentur, Helsingør, se K. F. Marstrand's Efterfølger.

S. P. Rasmussen, tøjrensningsetablisement og farveri. Grundl. i 1856 som farveri af L. A. Thorstensen (f. 1832, d. 1904). Indehaver siden 1930: S. P. Rasmussen (f. 1899).

Adresse: Thinggade 24, Skive.

Svend Rasmussen, købmandsforretning. Grundl. d. 5. okt. 1898 af Abildgaard Stabell. Indehaver (siden 1935): Svend Rasmussen (f. 1899).
Adresse: Nørre Allé 57, Århus.

Sv. E. Rasmussen, trikotageforretning. Grundl. d. 17. april 1893 af M. N. Debel (f. 1857, d. 1925). Indehaver (siden 1946): Sv. E. Rasmussen (f. 1915).

Adresse: Falkoner Allé 23, Kbhvn. F.

Viggo Rasmussen, C. J. Rasmussen's Eftf. Gartneri. Grundl. d. 1. marts 1887 af C. J. Rasmussen (f. 1851, d. 1937). I 1921 overtaget af sønnen, Viggo Rasmussen (f. 1888).

Adresse: Møllebrøndstræde 1, Stege.

William Rasmussen, material- og kolonialhandel. Grundl. i 1904 af William Rasmussen (f. 1877, d. 1941). I 1941 overtaget af Henry Rasmussen (f. 1907).

Adresse: Bredegade 4, Slagelse.

Kai Rasted, boghandel. Grundl. i 1892 af Chr. Schmidt (d. 1909). Indehaver (siden 27. maj 1921): Kai Rasted (f. 1896).

Adresse: Strandvej 149, Hellerup.

M. Rathje, guldsmedforretning. Grundl. d. 10. nov. 1891 af Marius Rathje (f. 1866, d. 1923). Indehaver (siden 1945): datteren, frk. M. Rathje.

Adresse: Møllergade 21, Svendborg.

Rauer's Maskinfabrik. Grundl. d. 17. maj 1883 af H. M. Rauer (f. 1858, d. 1902). Indehaver siden 1924: Aa. Rauer (f. 1901). Virksomheden fremstiller mejerimaskiner.

Adresse: Lichtenbergsgade, Horsens.

Raun-Byberg's Skibsbyggeri A/S. Grundl. i 1871 af K. F. T. Dahl (f. 1846, d. 1898); efter denne overtaget af N. I. F. Raun-Byberg (f. 1840, d. 1912). Aktieselskab fra ca. 1940. Direktør: skibingeniør Werner Raun-Byberg (f. 1876) som direktør.

Adresse: Dokhavnen, Esbjerg.

Raupach's Bryggeri. Grundl. d. 12. maj 1892 af Julius Raupach (f. 1826, d. 1895). Indehaver (siden 1931): Julius Raupach (f. 1901).

Adresse: Odder.

Gunner Raupach, købmandsforretning. Grundl. d. 5. nov. 1846 af Niels Lorentz Raupach (f. 1786, d. 1871). Indehaver (siden 1928): Gunner Raupach (f. 1904).

Adresse: Raupachs Gård, Odder.

L. M. Ravn, kaffebrænderi. Grundl. d. 1. april 1891 af T. F. Ravn (f. 1856, d. 1934), efter hvem forretningen overtoges af sønnen, L. M. Ravn (f. 1877).

Adresse: Staldgårdsgade 34, Vejle.

B. Ravnbak, bageri. Grundl. i 1870 i Korsør af Chr. Petersen (f. 1845, d. 1907); flyttet til Fredensborg d. 1. jan. 1886; i 1903 overtaget af sønnen, Chr. Petersen (f. 1874, d. 1944) og i 1941 af B. Ravnbak (f. 1911).

Adresse: Jernbanegade 16, Fredensborg.

Ravnkilde & Co. A/S, grossererforretning i huder og skind. Grundl. d. 5. dec. 1903 af P. Ravnkilde (f. 1876, d. 1942), der i 1904 optog Carl Rasmussen (f. 1880) som medindehaver. Omdannet til aktieselskab i 1917. Nuværende direktion: ovennævnte Carl Rasmussen og dens søn, Ejler Rasmussen (f. 1909).

Adresse: Jagtvej 213—215, Kbhvn. Ø.

Recato A/S, Cato's litografiske Anstalt A/S. Grundl. d. 30. september 1869 af litograf Jens Chr. Cato (f. 1842, d. 1918).

I året 1893 overtoges Carl Fred. Cato's litografiske Etablissement, der var grundlagt i 1867, og i 1915 overtoges det af Nordisk Reproduktionsanstalt drevne stentrykkeri, der var oprettet i 1913 (af Gyldendalske Boghandel, Nordisk Forlag).

I 1933 omdannedes virksomheden til det nuværende aktieselskab A/S Recato. Selskabets leder var E. A. V. Birch (f. 1880, d. 1949), udlært 1899 hos grundlæggeren, driftsleder 1914 og direktør 1934.

Nuværende bestyrelse: landsretssagfører R. Magtengaard (f. 1904), formand, direktør S. H. Birch (f. 1912), direktør O. H. C. Birch og frøken E. E. Erslev. Direktion: ovennævnte S. H. Birch og O. H. C. Birch.

Adresse: Kronprinsessegade 54, Kbhvn. K.

Oscar Rechendorff, assurancefirma. Grundl. d. 1. jan. 1898 af Oscar Rechendorff (f. 1865), der fremdeles er forretningens indehaver, siden 1934 sammen med Karl Larsen (f. 1898).

Adresse: Holbergsgade 22, Kbhvn. K.

Rechnitzer, Thomsen & Co.'s Eftf., skibsmæglerforretning. Grundl. d. 1. febr. 1907 af Daniel Rechnitzer og Christian Thomsen, der senere udtrådte af firmaet. Efter Daniel Rechnitzers død i 1932 overtog konsul Norman H. Hansen (f. 1890) firmaet som eneindehaver under firmanavnet Rechnitzer, Thomsen & Co.'s Eftf., Norman Hansen; i 1943 optog han Johs. Villadsen (f. 1913) som medindehaver; denne overtog i 1945 firmaet som eneindehaver.

Adresse: Toldbodplads, Aalborg.

Reck's Opvarmnings Comp. A/S. Grundl. d. 1. marts 1878 af kaptajn A. B. Reck (f. 1850, d. 1927) og i 1889 omdannet til et aktieselskab.

Selskabets arbejdsfelt omfatter hele opvarmningsområdet, specielt fabrikation af stålkedler til centralvarmeanlæg og højtryksdampanlæg samt apparater for automatisk fyring, såsom stokere, oliefyrr og helautomatiske gaskedler. Reck-stålkedler, der fremstilles som universal-kebler for al slags brændsel, har en meget stor udbredelse både i Danmark og i udlandet.

Aktiekapitalen var oprindelig på kr. 400.000, men er senere udvidet til kr. 800.000.

Nuværende direktør (siden 1935): civilingeniør Jørgen Jacobsen (f. 1905).

Adresse: Esromgade 15, Kbhvn. N.

A/S Reckitt & Colman, grossist- og fabrikationsvirksomhed (krydderier, pudsemidler, kolonialvarer). Grundl. i 1901 som agentur for Reckitt & Sons Ltd., England, under ledelse af

Hjalmar Jørgensen. I 1925 omdannedes firmaet til aktieselskab under direktion af ovennævnte Hj. Jørgensen og L. S. Wallgate (f. 1892 i England); sidstnævnte er siden 1936 enedirektør for selskabet.

Selskabets bestyrelse består af kaptajn E. Kall, bankdirektør H. Knudtzon, G. M. Samuelson, North Ferriby og H. L. Knee, South Cave, de to sidstnævnte East Yorkshire, England, samt direktøren, nævnte L. S. Wallgate.

Aktiekapitalen er på 280.000 kr.

Adresse: Kvæsthusgade 6, Kbhvn. K.

Aage Reddersen A/S, frimærkehandel. Stiftet d. 26. juni 1888 af E. M. Ruben (f. 1862, d. 1931). Omdannet til aktieselskab i 1924. Nuværende direktør: Aa. Reddersen (f. 1892).

Adresse: Skindergade 22, Kbhvn. K.

C. Reeh, købmands- og isenkramforretning samt tømmerhandel. Grundl. d. 10. maj 1867 af Harald Emil Conrad Reeh (f. 1846, d. 1923). Overtaget i 1907 af sønnerne, Johan Peter Conrad Reeh (f. 1874) og Hans Chr. Thorvald Reeh (f. 1877).

Adresse: Frederikssundsvej 47, Ballerup.

H. H. Reerslev, bødkerforretning. Grundl. d. 20. juli 1861 af Hans Hendrik Reerslev (f. 1830, d. 1911). Indehaver (siden 1898): Hans Henrik Reerslev (f. 1872).

Adresse: Kirkestræde 11, Køge.

R. Reese, købmandsforretning. Grundl. ca. 1850 af købmand Waarst. Indehaver (siden 1948): R. Reese (f. 1911).

Adresse: Nørregade 2, Frederikshavn.

Carl Reffs & Søn, manufakturforretning. Grundl. d. 10. okt. 1843 af S. Seidelin (f. 1820, d. 1905). Fra 1913 til 1918 var firmaet et aktieselskab med C. Reffs (f. 1850, d. 1937) som formand og hans søn, E. V. Reffs (f. 1889, d. 1939) som direktør. Nuværende indehaver: P. Bursche (f. 1891).

Adresse: Algade 41, Holbæk.

Reform Skotøjsforretning ved Anders Andersen. Grundl. d. 13. jan. 1902 af Anders Andersen (f. 1869, d. 1942). Forretningen videreføres af enkefru Laura Andersen (f. 1880) som i 1949 overdrog den til datteren, fru Elma Eberhardt (f. 1910).

Adresse: Lyngby Hovedgade 80, Lyngby.

C. Reiermann, papfabrik. Grundl. d. 15. maj 1830 af C. L. Scheel (f. 1799, d. 1847), efter hvis død virksomheden fortsattes af hans enke til 1850, da svigersønnen, C. Reiermann (f. 1810, d. 1890), efter hvem firmanavnet har sin oprindelse, overtog den. Efter dennes død fortsattes den af hans svigersøn, M. P. Leth (f. 1864, d. 1903), som i 1888 var optaget i firmaet. Fra 1903 var Reiermanns anden svigersøn, N. J. Taarnby (f. 1866, d. 1935) indehaver; ved hans død overtog hans enke, Camilla Taarnby, firmaet som eneindehaver. I 1942 overdrog hun det til døtrene, fru Inger

Galatius og fru Carla Riisberg. Den daglige ledelse forestås siden 1939 af driftsbestyrer Carl Wilh. Pedersen.

Adresse: Amagerbrogade 116, Kbhvn. S.

Fr. Reimers, bygningsartikler, brændsel og korn og foderstoffer. Grundl. d. 1. okt. 1881 af Vilh. Reimers (f. 1846, d. 1908). Indehaver (siden 1930): Vilh. Reimers (f. 1891).

Adresse: Nivaa.

L. C. Reinert & Søn, glarmesterforretning. — Grundl. i 1861. I 1880 overtaget af Chr. Ellermand, efter hvem sønnen drev forretningen, indtil den i 1913 overtoges af L. C. Reinert (f. 31. maj 1884), der i 1946 optog sin søn, B. M. Reinert (f. 12. aug. 1907), som medindehaver.

Adresse: Poul Pagh's Gade 18, Aalborg.

N. Reinholdt, trælast- og tømmerhandel. Grundl. i 1885 af N. Reinholdt (f. 1852, d. 1929). I 1935 overtaget af sønnen, L. Reinholdt (f. 1882).

Adresse: Lunderskov.

H. G. Reinsholm, Horsens Kontoretablering, papirforretning en gros. Grundl. d. 1. nov. 1844 af C. C. Fischer. Indehaver siden 1900: H. G. Reinsholm (f. 1875).

Adresse: Jessensgade 3, Horsens.

Reinstrup & Frederiksen, tapetserer- og dekoratørforretning. Grundl. d. 15. marts 1845 af Jens Nielsen Reinstrup (f. ca. 1814, d. 1895). I 1874 optog han sin søn, Carl Peter Valdemar Reinstrup (f. 1849, d. 1889) i firmaet. Denne udtrådte i 1880, men indtrådte atter i 1885 sammen med sin broder, Gustav Ferdinand Reinstrup (f. 1858). Sidstnævnte var eneindehaver efter broderens og faderens død, indtil han i 1915 optog Carl Sophus Frederiksen (f. 1873, d. 1946) som medindehaver og forandrede firmaets navn fra J. N. Reinstrup & Søn til det nugældende.

Efter C. S. Frederiksens død i 1946 videreførtes forretningen af fru O. M. C. Frederiksen. Denne optog samme år Johan S. Hansen (f. 1911) som medindehaver. I 1947 overtog J. S. Hansen forretningen som eneindehaver.

Adresse: Gothersgade 171, Kbhvn. K.

Wald. Reinstrup, isenkramforretning. Grundl. d. 1. juli 1897 af Wald. Reinstrup (f. 1871), der fremdeles er indehaver af forretningen.

Adresse: Tagensvej 100, Kbhvn. N.

C. A. Reitzel, boghandlerfirma. Grundl. d. 1. maj 1819 af Carl Andreas Reitzel (f. 1789, d. 1853). Nuværende indehaver (siden 1921): Axel Sandal (f. 1885). I 1928 overtoges Gylendals (tidligere Ursins) udenlandske importafdeling, og i 1932 knyttedes antikvarboghandelen Herman H. J. Lynges & Søn til C. A. Reitzel.

Adresse: Nørregade 20, Kbhvn. K.

Johan Reitzel, murermesterforretning. Grundl. i 1872 af O. Sylvest (f. 1839, d. 1897). Indehaver (siden 1912): Johan Reitzel (f. 1890).

Adresse: Classensgade 3, Frederiksværk.

Reklamebureauet Union A/S. Firmaet grundlagdes den 22. nov. 1901 som selvstændigt daterselskab til Carl Allers Etablissement (se dette). C. Aller (f. 1845, d. 1926) var bestyrelsesformand og A. C. Bork direktør. Han afløstes af A. Aller (f. 1872, d. 1943), hvis søn, Bjørn Aller (f. 1906) overtog stillingen i 1932. I 1930 indgik firmaet som bifirma under Carl Aller A/S. Firmaets forretningsfører er Tage Bjørklund (f. d. 18. marts 1909) der tiltrådte i 1942.

Adresse: Mikkelpbryggersgade 3, Kbhvn. K.

Reklametrykkeriet (P. Busch) A/S. Grundl. d. 7. dec. 1908 af P. Busch (f. 1876, d. 1937) og bogtrykker C. J. Petersen (f. 1876). Omdannet til aktieselskab i 1948 med P. Busch's enke, fru M. K. Busch som direktør.

Adresse: Ryesgade 23, Aarhus.

Otto Reppien, urmager- og guldsmedeforretning. Grundl. i 1871 af J. J. Reppien (f. 1847, d. 1929). I 1911 overtaget af sønnen, Otto Reppien (f. 1885).

Adresse: Adelgade 100, Skanderborg.

Resting, isenkramforretning. Grundl. d. 1. nov. 1884 af H. C. Resting (f. 1854, d. 1913). I 1909 overtaget af Johan Resting (f. 1882, d. 1948) og d. 1. jan. 1948 af dennes søn, Vagn Resting (f. 1910).

Adresse: Danmarksgade 13, Fredericia.

R. F. A. Reusch, kleinsmedeforretning. Grundl. d. 14. dec. 1899 af R. F. A. Reusch (f. 1872), der fremdeles er indehaver af forretningen.

Adresse: Blågårdsgade 21, Kbhvn. N.

W. Reusch, blikkenslagerforretning. Grundl. d. 6. marts 1879 af Vilhelm Reusch (f. 1859, d. 1907). Indehaver (siden 1945): Leon Tofte (f. 1908).

Adresse: Sankt Pauls Gade 42, Kbhvn. K.

Revisionskontoret i Aarhus A/S. Grundlagt d. 2. jan. 1899 af bogholder i Spare- og Laanekassen i Aarhus A. Andersen (d. 1919) og bogholderilærer ved Jyllands Handelsakademi, senere bankspektør, P. T. Hald (f. 1871, d. 1928). Omdannet til aktieselskab i 1931. Nuværende direktion: de statsaut. revisorer A. Okkels (f. 1886), Henrik Poulsen (f. 1894), E. Bundgaard Lassen (f. 1898) og Axel Nielsen (f. 1899).

Adresse: Sankt Clemens Torv 8, Aarhus.

Rex Skotøjsfabrik. Grundl. i 1911 af Viggo P. Sanne. Den 26. juli 1928 overtaget af Samuel Chaim Lichten (f. 1885, d. 1945). Efter dennes død videreføres fabrikken af hans enke, fru Liebe Rachel Lichten (f. 1890).

Adresse: Nørrebrogade 39, Kbhvn. N.

Rex Vin Compagni. Grundl. i 1891 af Axel Leopold (f. 1873, d. 1947). I 1947 overtaget af sønnen, H. Dorff Leopold (f. 1901).

Adresse: Dortheavej 45-47, Kbhvn. NV.

Reymann & Løvingreen, kemiske fabrikker. Grundl. i 1911 af H. E. P. Reymann og T. Løvingreen. I 1920 overtaget af P. V. Wulff (f. 1882), der stadig er indehaver af virksomheden.

Fabrikken fremstiller fortrinsvis osteløbe, flydende, i pulver- og tabletform, smør- og ostefarve samt ostevoks.

Adresse: Gammel Kongevej 6, Kbhvn. V.

Ribe Amts Bogtrykkeri. Grundl. i 1856 af bogtrykker R. Helms. Nuværende indehavere: P. Kjær (f. 1884) og Chr. Haahr Christiansen (f. 1912).

Adresse: Grydergade 9, Varde.

Ribe Apotek. Oprettet d. 26. dec. 1611. Apotekets første indehaver: Johan Pouch (f. 1583, d. 1659). Indehaver (siden 1935): Ejnar Lind (f. 1907).

Adresse: Storegade, Ribe.

Ribe Boghandel, M. Koefoed, bog- og papirhandel. Grundl. d. 16. dec. 1870 af Conrad Berg (d. 1903. Efter dennes død overtaget af Chr. L. Grottrup (f. 1874, d. 1941). I 1941 overtaget af Mogens Koefoed (f. 1914). Samtidig antoges det nuværende firmanavn.

Adresse: von Støckens Plads, Ribe.

Ribe Discontobank A/S er stiftet d. 9. aug. 1855, efter at en kreds af mænd fra byen og omegnen ved en indbydelse af 27. febr. 1855 havde opfordret til stiftelsen. Virksomheden begyndte d. 1. okt. 1855. Direktør (siden 1946): Rich. Hyldahl (f. 1903).

Adresse: Torvet, Ribe.

Ribe Jernstøberi A/S. Grundl. i 1848 af apoteker Frederik Hansen von Stöcken (f. 1796, d. 1868). I 1918 omdannet til et aktieselskab. Direktør (siden 1918): H. P. J. Obbekjær.

Adresse: Saltgade 491 a-b, Ribe.

Ribe Stampemølle ved G. Husted Christensen. Grundl. i 1581. Indehaver (siden 1929): tømmerhandler Gunnar Husted Christensen (f. 1899).

Adresse: Sønderportsgade 243, Ribe.

Ribe Stifts-Tidende og Stiftsbogtrykkeri. Professor, dr. med., justitsråd Peter v. Westen (f. 1731, d. 1879) oprettede d. 6. jan. 1786 et adressekontor i Fredericia med tilhørende avis med titlen: „Ribe Stifts Kongelig allene privilegerede Adresse-Contoires Efterretninger“. I jan. 1810 flyttedes virksomheden til Ribe. I 1849 ændredes bladets navn til det nuværende. Den 30. dec. 1905 overgik virksomheden til et aktieselskab. Redaktør (siden 1937): Aage A. Jensen (f. 1896).

Adresse: von Støckens Plads, Ribe.

Ribe Ydermølle, P. Hübschmann. Grundl. d. 10. aug. 1526 af Kræsten Nielsen Kræmer. Nuværende indehaver: Peter Hübschmann (f. 1868).

Adresse: Nederdammen 1, Ribe.

Ribe-Christensen & Co., købmandsforretning, kulimport. Grundl. i 1899 af N. Ribe-Christensen (f. 1871, d. 1930). I 1930 overtaget af enken, fru Laura Ribe-Christensen og A. Pedersen Løvrig (f. 1897).

Adresse: Søndergade 42, Frederikshavn.

M. Ribe-Christensen, manufaktur- og herreekviperingsforretning. Grundl. d. 28. nov. 1905 af M. Ribe-Christensen (f. 1879), som fremdeles er indehaver af forretningen.

Adresse: Algade 16-18, Hobro.

Hotel Riberhus. Grundl. ca. 1900. Den nuværende indehaver Jens Fr. Petersen (f. 5. aug. 1893), overtog hotellet d. 1. april 1950.

Adresse: Sanct Nikolajvej 18, Ribe.

C. F. Rich & Sønner A/S, se De Danske Cichoriefabriker A/S.

H. Rich, tapet- og farvehandel. Grundl. d. 6. juni 1882 af H. Rich (f. 1858, d. 1941). I 1912 overtaget af sønnen, Henrik Rich (f. 1886).

Adresse: Vester Strandgade 8, Ringkøbing.

Th. Rich & Sønner A/S, kemisk-teknisk fabrik. Grundl. i 1852 under navnet P. Sørensen & Co. Forretningen gik i 1874 over til Th. Rich (f. 1844, d. 1920) som eneindehaver. I 1904 optoges sønnerne, Axel og Einar Rich (begge født 1877), som deltagere og fra dette år førtes firmanavnet Th. Rich & Sønner. I 1914 udtrådte Th. Rich. Firmaet omdannedes i 1926 til et aktieselskab.

Fabrikkens hovedartikler er skocreme, poseblåt, pudsecreme og ovnsværte, men der fremstilles iøvrigt en lang række andre kem.-tekn. artikler, såsom soya og kulør, jodsalt, gardinfarver, blæk, fiskelim o. s. v. Selskabet har til huse i egen ejendom.

I 1929 fratrådte A. og E. Rich, og A. Koch-Hansen (f. 1886) blev enedirektør. Nuværende bestyrelse: landsretssagfører V. Lindhardt (f. 1897), der er formand, cand. pharm. H. C. Nielsen (f. 1904) og direktør Koch-Hansen.

Adresse: Husumgade 31-33, Kbhvn. N.

G. Richardt's Eftf. ved C. Christensen, isenkramforretning. Grundl. d. 18. okt. 1900 af G. Richardt (f. 1876). Indehaver (siden 1936): C. Christensen (f. 1888).

Adresse: Valby Laggade 68 A, Kbhvn. Valby.

A. Richter, smedeforretning. Grundl. i 1883 af A. Richter (f. 1857, d. 1931). Indehaver (siden 1923): sønnen, A. Richter (f. 1890).

Adresse: Roskildevej 42 D, Kbhvn. Valby.

Chr. Richter, købmandsforretning. Grundl. d. 1. juni 1849 af Rasmus Grønvold (f. 1816, d. 1871). I 1878 overtaget af Chr. Richter og i 1917 af dennes sønner, G. Richter (f. 1883) og C. E. Richter (f. 1885).

Adresse: Algade, Store Heddinge.

fh. C. F. Riedel's Eftf., I. C. Francis, smedefirma. Grundl. i 1822 af C. F. Riedel. Indehaver 1914-21: I. C. Francis (f. 1868, d. 1921). Indehaver (siden 1930): sønnen, I. G. Francis (f. 1897).

Adresse: Kattesund 14 B, Kbhvn. K.

C. F. Riedel & Lindegaard, maskinfabrik og jernstøberi. Grundl. 16. marts 1867 (indregistreret d. 14. febr. 1868) af C. F. Riedel (f. 1823, d. 1891) og Peter Lindegaard (f. 1839, d. 1910). Firmaet dreves af stifterne i fællesskab med C. F. Riedels smedeforretning indtil 1887, da C. F. Riedel udtrådte af firmaet, samtidig med at smedeforretningen solgtes. P. Lindegaard fortsatte alene indtil 1889, da han optog L. P. Larsen (f. 1838, d. 1905) og H. P. C. Haxthausen (f. 1850, d. 1922) i firmaet. Efter L. P. Larsens død og Lindegaards udtræden i 1905 var Haxthausen eneindehaver indtil 1908, da han optog C. Johansen (f. 1863, d. 1926) og H. V. Schwartz (f. 1865, d. 1949) som medindehavere. H. Haxthausen udtrådte i 1918 og C. Johansen i 1924, hvorefter H. V. Schwartz fortsatte som eneindehaver indtil 1931, da han optog sin søn, Ebbe Schwartz (f. 1901), som medindehaver. I 1942 optoges Egon von der Lieth (f. 1904) som medindehaver. Efter H. V. Schwartz' død i nov. 1949 fortsattes firmaet af Ebbe Schwartz og Egon von der Lieth.

Foruden maskinfabrik og jernstøberi, driver firmaet, der iøvrigt er et af de ældste indenfor centralvarmeinstallations-branchen, tillige virksomhed med udførelse af højtryksledninger og sanitære installationer. Arbejdsfeltet strækker sig til kraner, fyrplanter, kloakpumpelanlæg, kedler, sporanlæg etc.

Adresse: Kingosgade 11, Kbhvn. V.

Chr. Riegels' Trævarefabriker A/S. Grundl. i 1889 af Chr. Riegels. I 1918 omdannet til aktieselskab. Nuværende direktør: F. Grønvaldt (f. 1875).

Adresse: Arhusvej, Viborg.

Hans Ries, kornforretning en gros. Grundl. d. 1. nov. 1850 af Hans Ries. Nuværende indehaver: sønnesønnen, Hans Ries (f. 1890).

Adresse: Nørreport 30, Aabenraa.

M. Riggelsen, skotøjsforretning. Grundl. i 1893 af Matthias Riggelsen (f. 1858, d. 1939). Efter hans død overtaget af Henning Riggelsen (f. 1898).

Adresse: Storegade 20, Tønder.

P. Riggelsen, produktforretning. Grundl. i 1888 af Matthias Riggelsen (f. 1858, d. 1939), der tillige drev garveri og skotøjsforretning. I 1923 skiltes produkthandelen ud som selvstændig virksomhed med grundlæggerens søn, Peter Fr. Riggelsen (f. 1894), som indehaver, mens grundlæggeren selv fortsatte skotøjsforretningen (se M. Riggelsen).

Adresse: Vidågade, Tønder.

Riiber & Hallgren, købmandsforretning. Grundl. d. 10. aug. 1907 af Jul. Riiber (f. 1882), der stadig er indehaver af forretningen; siden 1943 med P. J. Hallgren (f. 1906) som medindehaver.

Adresse: Dragør.

Riis & Dreyer A/S, vinhandel, kgl. hof-leverandør. Grundl. i 1885 af konsul Peter Theodor Dreyer og Chr. Riis. I 1919 omdannet til aktieselskab. Direktion siden 1919: Carl Dreyer (f. 1884), Peter Dreyer (f. 1893) og Holger Rasmussen Volsing.

Adresse: Østergade 1, Randers og Skindergade 45-47, Kbhvn. K.

A. Riis, korn-, foderstof- og kulforretning. Grundl. i 1859 af Jens Christian Schou (f. 1836, d. 1900). Indehaver (siden 1918): Anders Riis (f. 1885).

Adresse: Søndergade 7, Nørresundby.

Alfred Riis & Co., kgl. hofleverandør, korn, foderstoffer og kunstgødning. Grundl. i 1871 under firmanavnet Adolf Carl & Rauch. I 1874 ændredes navnet til Adolf Carl & Co., og i 1878 optoges Alfred Riis (f. 1848, d. 1916) i firmaet, som han overtog i 1885 som eneindehaver, hvorefter det fik sit nuværende navn. I 1914 optoges sønnerne, Halvor Anker Riis (f. 1881) og Haagen Anker Riis (f. 1880, d. 1935), som medindehavere, og sidstnævntes søn, Alfred Anker Riis indtrådte i 1937 som medindehaver. Sidstnævnte udtrådte af firmaet pr. 31. dec. 1947, hvorefter Halvor Anker Riis er eneindehaver.

I 1908 fik Alfred Riis prædikat af kgl. hofleverandør. Ved hans død i 1916 gik prædikikatet over på firmaet.

Adresse: Havnegade 19, Kbhvn. K.

Simon Riis, købmandsforretning. Grundl. d. 1. dec. 1910 af Simon Riis (f. 1888), der stadig er indehaver af forretningen.

Adresse: Østergade 36, Haderslev.

M. Riis-Antonsen's Møbelabrik. Grundl. d. 1. jan. 1895 af Arnold Brodersen (f. 1868). Senere overtaget af Marinus Riis-Antonsen (f. 1894, d. 1948) og i 1948 af dennes enke, fru A. Riis-Antonsen.

Adresse: Kilen 4, Aabenraa.

A. H. Riise's Hoveddepot ved Oluf Poulsen. Grundlagt i 1838 på Sankt Thomas af etatsråd, apoteker A. H. Riise. Efter stifteren overtog sønnen, Valdemar Riise, apoteket og firmaet, der i 1913 overdroges til apoteker Oluf Poulsen. I 1918 oprettedes en filial i Kbhvn. under navnet A. H. Riises Hoveddepot. I 1932 overtoges firmaet Bruun & Andresen (grundl. 1856) (se dette), og i 1934 erhvervedes firmaet Otto Müller. Sidstnævnte firma omdannedes 1935 til et aktieselskab med apoteker Oluf Poulsen som direktør.

Adresse: Nørre Søgade 35, Kbhvn. K.

Orla Riise, viktualiehandel. Grundl. i 1876 af C. Dyrland. Nuværende indehaver: Orla Riise (f. 1912).

Adresse: Store Kongensgade 83, Kbhvn. K.

Wilh. Riise, gartneri. Grundl. i 1897 af Peter Riise (f. 16. dec. 1855, d. 1. dec. 1932). Handelsgartner Peter Riise fik en grundig uddannelse som gartner dels i Danmark, England og Tyskland, hvorefter han rejste til U. S. A. og nedsatte sig som gartgartner. Efter at have opholdt sig i 18 år i U. S. A. vendte han i 1897 hjem til Danmark og grundlagde på Alekistevej 20 i Vanløse et gartneri, der efter forholdene dengang var meget moderne med



Peter Riise

store, lyse drivhuse specielt bygget til nelliker, som han havde med hjem fra Amerika. Peter Riise var således den første, som her i Danmark i større stil dyrkede nelliker under glas og drev lige til sin død i 1932 med dygtighed en sund virksomhed op.

Den 1. jan. 1935 overtog sønnen, Wilh. Riise (f. 17. nov. 1909), der havde fået en god uddannelse, virksomheden for egen regning.



Drivhusgade fra det nye gartneri i Avedøre

Den 1. jan. 1939 købte han 12½ tønne land i Avedøre og begyndte her en bebyggelse og flytning af gartneriet fra Vanløse, hvor forholdene var ved at blive for trange med høje ejendomme på alle sider. Flytningen blev dog standset i 6 år på grund af krigen og byggestop. Den 15. januar 1948 blev ejendommen i Vanløse solgt til høj bebyggelse, men gartneriet fortsatte dog her til 1. juni 1950, på hvilket tidspunkt hele virksomheden var flyttet til Avedøre. Efter 53 års forløb fortsætter Riises gartneri med dyrkning af roser og nelliker, som stammer fra Amerika, i et af Danmarks mest moderne drivhusgartnerier, hvor alle tekniske hjælpemidler er taget i brug.

Adresse: Avedøre Byvej, Avedøre pr. Glostrup.

Vilh. Riisgaard's Eftf., ved E. Pedersen og R. G. Petersen, elektrisk installationsforretning. Grundl. d. 19. sept. 1861 i Gothersgade nr. 93 af Vilhelm Riisgaard (f. ca. 1837, d. 1908) og ved dennes død overtaget af Alfred William

Thesen Schou (f. 1863, d. 1933). I 1908 flyttedes forretningen til den nuværende adresse. Da sidstnævnte udtrådte af firmaet i 1930, blev det overtaget af E. Pedersen (f. 12. april 1887). Denne optog i 1950 G. R. Petersen (f. 16. okt. 1913) som medindehaver.

Adresse: Nørrebrogade 50, Kbhvn. N.

A. Rindom, grossererfirma (bygningmateriale m. m.). Grundl. d. 9. sept. 1886 af Axel Joachim Peter Rindom (f. 1863, d. 1919). Den 9. jan. 1917 overtaget af sønnen, Jørgen Harboe Rindom (f. 1890).

Adresse: Kampmannsgade 2, Kbhvn. V.

A. Rindom & Restorff A/S, grossererfirma. Grundl. i 1892 af A. Rindom og D. Restorff. I 1906 omdannet til aktieselskab. Direktør (siden 1913): C. H. Mungesfeldt (f. 1878).

Adresse: Rysensteensgade 1, Kbhvn. V.

C. J. Ring's Møbelmagasin. Grundl. d. 17. sept. 1895 af C. J. Ring (f. 1867, d. 1941); efter dennes død overtaget af datteren: fru Paula Ring.

Adresse: Montanagade 11-15, Århus.

I. Ring-Andersens Skibsværft. Grundl. d. 15. marts 1867 af skibsbygmester Jørgen Ring Andersen (f. 1842, d. 1901). I 1901 overtaget af sønnen, Johannes Ring-Andersen (f. 1879).

Adresse: Frederiksbø, Svendborg.

Edv. Ringe, børste- og gadekostefabrik. Grundl. d. 1. marts 1895 af Edv. Carl Ringe (f. 1865, d. 1945). I 1950 overtaget af C. P. Vogensen (f. 1910).

Adresse: Svanemosegårdsvej 8, Kbhvn. V.

Ringe Apotek. Oprettet d. 28. nov. 1843. Apotekets første indehaver var F. L. E. Laub (f. 1807, d. 1887). Indehaver (siden 1942): Svend Kjerulf Petersen (f. 1890).

Adresse: Algade 18, Ringe.

Ringe Hotel og Højskolehjem. Grundl. i 1699 under navnet Ringe Kro, af Oberst Frederik v. Ahlefeldt. Overtaget i 1916 af A/S Ringe Hotel & Højskolehjem. Daglig leder (siden 1948): Chr. Hansen (f. 1904).

Adresse: Algade, Ringe.

Ringe Isenkram ved J. Espersen. Grundl. ca. 1898 af H. C. Pedersen. Indehaver (siden 1927): J. Espersen (f. 1893).

Adresse: Algade, Ringe.

Ringe Lervarefabrik, Chr. Stokholm. Grundl. i 1905 af Chr. Stokholm (f. 1878). Indehaver siden 1947: Aage Stokholm (f. 1917).

Adresse: Ringe.

Ringkøbing Amts Avis. Stiftet d. 2. april 1839 af J. C. Oppenhagen. Ud gives nu af et interessentskab. Bladet har siden 1948 haft redaktion fælles med Skive folkeblad (se dette).

Adresse: Herningvej 29, Ringkøbing.

Ringkjøbing Amts Dagblad. Grundl. d. 1. okt. 1880 af folketingsmand C. Berg (f. 1829, d. 1891). Nuværende indehaver: I/S De Bergske Blade. Redaktør (siden 1917): Vilh. Nielsen (f. 1883).

Adresse: Steen Blichers Vej 5, Ringkjøbing.

Ringkjøbing Amts Indkøbsforening for Foderstoffer A.m.b.A., foderstoffer en gros. Grundl. i 1885. Direktør (siden 1919): Martin Bernhard Petersen (f. 1889).

Adresse: Stationsvej 28, Holstebro.

Ringkjøbing Amts Vareindkøbsforening A. m. b. A., kolonial, manufaktur og isenkram en gros. Grundl. i 1886. Direktør (siden 1919): Martin Bernhard Petersen (f. 1889).

Adresse: Stationsvej 28, Holstebro.

Ringkjøbing Apotek. Oprettet d. 31. okt. 1749 som filial-apotek af Løve-Apoteket i Kolding. Efter to års forløb solgtes apoteket til Jacob Elias Hoffmann (f. 1717, d. 1776), der d. 19. nov. 1751 fik bevilling til at drive Ringkjøbing Apotek. Indehaver (siden 1948): Gerd Andersen (f. 1917).

Adresse: Bredgade 9, Ringkjøbing.

Ringkjøbing Bank A/S. Stiftet ved generalforsamlingsbeslutning af 5. dec. 1872; begyndte sin virksomhed 1. april 1873. Direktør (siden 1919): J. Asmussen (f. 1888).

Adresse: Ringkjøbing.

Ringkjøbing Korn-, Foderstof- & Gødningsforretning's Eftf. A/S. Grundl. ca. 1800 af Jens Chr. Juulsgaard (f. 1778, d. 1854) som købmandsforretning, i 1886 overtoges den af Mikkel Christensen (f. 1861, d. 1902) og i 1901 af N. Birkedal. I 1913 overtoges firmaet af et aktieselskab med T. K. J. Lindberg (f. 1887) som direktør. Samtidig udvidedes virksomheden med en gros afdeling for korn, foderstoffer og kunstgødning. Bestyrelsen består af direktøren, T. K. J. Lindberg, landsretssagfører J. Dalgaard-Knudsen (f. 1895) og landsretssagfører Poul Jæger (f. 1898), Esbjerg.

Adresse: Torvet, Ringkjøbing.

Ringkjøbing Landbobank A/S. Stiftet d. 14. april 1886 på initiativ af interesserede i Ringkjøbing by og opland forsamlet til et møde i Tim på opfordring af folketingsmand M. P. Christiansen, Holmsland.

Bankens første direktør var Jens Sivert Nielsen (f. 1845, d. 1914). I 1909 blev den daglige ledelse af banken overgivet til bogholder Mikkel Mikkelsen (f. 1876, d. 1950), som blev bankens enedirektør i 1914. I 1946 tiltrådte R. Nissen (f. 1903) som meddirektør; sidstnævnte er siden M. Mikkelsens død enedirektør for banken.

Bestyrelsen består af gårdejerne Mads Næsgaard, Chr. Engrob Christensen og Kristian Olesen.

Adresse: Torvet, Ringkjøbing.

Ringkjøbing og Omegns Sparekasse. Stiftet d. 30. dec. 1844. Direktør (siden 1939): C. J. S. Lehn (f. 1900).

Adresse: Ringkjøbing.

Ringkjøbing Rugbrødsfabrik, E. Dethlefsen. Grundl. d. 26. sept. 1861 af J. P. Lund som bageri og konditori. Indehaver (siden 1945): E. Dethlefsen (f. 1912).

Adresse: Vester Strandgade 10, Ringkjøbing.

Ringkjøbing Tømmerhandel, se Brødrene Trillingsgaard.

Ringkjøbing Uldspinderi & Tæppefabrik A/S. Grundl. i 1884 af møllebygger Christiansen. Aktieselskab 1901-23; personligt 1923-47. Atter aktieselskab fra 1947 med H. L. Hansen (f. 1877) som direktør.

Adresse: Herningvej 7, Ringkjøbing.

Ringsted & Semler, agenturforretning. Grundl. d. 20. sept. 1891 af Knud Peder Ringsted (f. 1866) og Eiler Sophus Semler (f. 1855). Indehaver siden 1946: Aage S. Nilsson (f. 1897), der har været knyttet til firmaet siden 1920 (fra 1932 som medindehaver).

Adresse: Nørre Farimagsgade 13, Kbhvn. K.

Ringsted Andelssvineslagteri. Grundl. i 1889 som aktieselskab under navnet Ringsted og Omegns Svineslagteri. I 1896 overtaget af Ringsted Andelssvineslagteri, stiftet d. 14. marts s. å. Direktør (siden 1934): H. O. Hansen (f. 1895).

Adresse: Ringsted.

Ringsted Cementvarefabrik & Tømmerhandel A/S. Grundl. i 1857 af I. Peetz (f. 1861). Omdannet til aktieselskab i 1908. Direktør (siden 1922): A. J. Frederiksen (f. 1888).

Adresse: Næstvedvej 15, Ringsted.

Ringsted Folketidende (venstredagblad). Grundl. d. 2. okt. 1871 af pastor P. Chr. Zahle (f. 1825, d. 1898). Nuværende indehaver: A/S Folketidendes Bogtrykkeri. Redaktør: Alf Winther (f. 1897). Forretningsfører: H. Christensen (f. 1903).

Adresse: Søgade 4, Ringsted.

Ringsted Jernstøberi & Maskinfabrik A/S. Grundl. i 1867 af P. Petersen (d. 1885). I 1917 omdannedes firmaet til et aktieselskab med den nuværende direktør, S. Flamand (f. 1883), som administrerende direktør.

Adresse: Næstvedvej 5, Ringsted.

Ringsted Læderhandel. Grundl. i 1898 af Christian Larsen Rhedin (f. 1862, d. 1938). I 1938 overtaget af P. L. Madsen (f. 1891).

Adresse: Nørregade 6, Ringsted.

Ringsted Løve Apotek. Oprettet d. 25. marts 1808 som filial-apotek af Sorø apotek. Apoteket blev selvstændigt d. 16. juli 1834 med Hans Jørgen Wengel (f. 1784, d. 1874) som apoteker. Indehaver (siden 1931): Johan Julius Wengel (f. 1892).

Adresse: Nørregade 12, Ringsted.

Ringsted Materialhandel, cand. pharm. F. Holm's Eftf., W. Petersen. Grundl. i 1875. I 1889 overtaget af cand. pharm. F. Holm (f. 1859, d. 1932) og i 1921 af W. C. Petersen (f. 1886).

Adresse: Sankt Hans Gade 5, Ringsted.

Ringsted Mineralvandsfabrik. Grundl. i 1890 af J. P. Rasmussen. Nuværende indehaver (siden 1948, daglig leder siden 1934): Richard Hansen (f. 1910).

Adresse: Sankt Knuds Gade 16, Ringsted.

Ringsted Møbelmagasin & Maskinsnedkeri ved J. A. Nielsen. Grundl. i 1790 af snedkermester Eskild Egede Jensen, som d. 9. marts 1831 afstod forretningen til snedkermester Niels Egede (d. 1889). Den 5. jan. 1883 overtaget af snedkermester Carl William Egede (d. 1923), som d. 24. marts 1911 afstod forretningen til den nuværende indehaver, snedkermester Jens Alfred Nielsen (f. 2. aug. 1882).

Adresse: Nørregade 11, Ringsted.

Ringsted Vindmølle, mølleri. Møllen blev bygget i årene 1873-76. Nuværende indehavere: Hans Marius Andersen (f. 1903) og Carl August Hansen (f. 1904).

Adresse: Køgevej 37, Ringsted.

Ringsted Vogn- & Karosserifabrik. Grundl. d. 24. maj 1892 af Anders Julius Pedersen (f. 1866, d. 1932). Den 16. okt. 1931 overtaget af sønnen, Christian Pedersen (f. 1892).

Adresse: Pileborggade 20, Ringsted.

Ringsted Værktøjsmagasin, Vilhelm Iversen, isenkramforretning. Grundl. d. 5. marts 1895 af William Fønns. Indehaver siden 1922: Vilhelm Iversen (f. 1894).

Adresse: Sankt Hans Gade 18, Ringsted.

Risom & Nielsen, farve- og tapethandel. Grundl. i 1885. Indehaver siden 1913: Ove F. Risom (f. 1886).

Adresse: Langgade 4, Nykøbing F.

Harald O. Rist A/S, assuranceforretning. Grundl. i 1884 af Harald Oscar Rist (f. 1845, d. 1914),



Kongens Nytorv nr. 16

efter hvis død forretningen videreførtes af hans enke, Augusta Ebba Rist, f. Olsen (d. 1945), der i 1916 op-tog Gunnar Pedersen (f. 1889, d. 1945) som medindehaver af firmaet. I 1948 omdannedes firmaet til et aktieselskab.

Forretningen lå oprindelig i Vestergade nr. 27, har senere ligget i Nyhavn nr. 43, i Store Kongensgade nr. 24 og Bredgade nr. 27, hvorfra den i 1920 flyttedes til den nuværende adresse.

Bestyrelsen består af direktør Eric O. Anderson, Malmø (f. 1901), der er formand, direktør A. Georg Rasmussen (f. 1893) og sagfører, cand. jur. Erik Becker (f. 1895). Direktør: John Steffensen (f. 1917).

Adresse: Kongens Nytorv 16, Kbhvn. K.

R. Rittmeyer, konditori. Grundl. i 1870 af C. V. Buchhorn. Indehaver siden 1927: R. Rittmeyer (f. 1891).

Adresse: Store Strandstræde 9, Kbhvn. K.

Ritzaus Bureau, Dansk Telegrambureau, er grundl. d. 1. febr. 1866 af E. N. Ritzau (f. 1839, d. 1903).

Efter dennes død overgik bureauet til et interessentskab bestående af grundlæggerens arvinger under direktion af cand. polit. V. Frederiksen (d. 1908) og cand. jur. Chr. Gamst (d. 1923).

Grundlæggerens søn, L. Ritzau, (f. 18. jan. 1885) ansattes ved bureauet 1908, indtrådte i direktionen 1916, og er siden 1923 adm. direktør.

I januar 1947 overdrog familieselskabet virksomheden til et af den samlede danske dagspresse oprettet „I/S Ritzaus Bureau“, der fortsætter virksomheden efter de hidtil gældende retningslinier. Interessentskabets bestyrelse består af 18 medlemmer, repræsenterende samtlige dagblade i Danmark fra alle politiske partier. Formand for bestyrelsen er redaktør S. P. Qvist, Odense. Administrerende direktør: L. Ritzau.

Bureauet samarbejder med en række europæiske telegrambureauer og betjener en række officielle kontorer, banker og erhvervs-virksomheder.

Adresse: Mikkelsbryggersgade 3, Kbhvn. K.

Harald Rix, manufakturforretning. Grundl. d. 1. okt. 1891 af Harald Rix (f. 9. april 1864, d. 1921), efter hvem enken, fru M. Rix, videreførte forretningen indtil jan. 1940, da den overtoges af sønnen, den nuværende indehaver, Kaj Rix (f. 5. dec. 1904).

Under forretningens vækst gennem årene er foretaget flere store udvidelser, således i 1904, i 1916, i 1933 og sidst i 1939.

Adresse: Søndergade 2, Horsens.

Aug. Rixen & Søn, kobbersmedeforretning, skibsstyr. Grundl. d. 1. april 1879 af Aug. Rixen (f. 1851, d. 1937). I 1937 overtaget af sønnen, Hans Rixen (f. 1881).

Adresse: Ærøskøbing.

Roar & Roskilde Bryggeri. Oprettet i 1916 af Th. Langreuter (f. 1858, d. 1937) ved overtagelse af de ældre firmaer: F. R. Frederiksen's Bryggeri (grundl. i 1863 af P. Chr. Frederiksen (f. 1824, d. 1896) og P. Nielsen & Co., Emil Brey, brygger og malteri (grundl. i 1824 af P. Nielsen (d. 1859). Nuværende indehaver: S. Jokumsen (f. 1890).

Adresse: Københavnsvej 26, Roskilde.

R. A. Robbert. Firmaet grundlagdes d. 1. april 1900 af grosserer R. A. Robbert, R. af Dbg. (f. 1873), der fremdeles er dets indehaver. Firmaet driver rederi- og befragtningsforretning og repræsenterer en række udenlandske huse indenfor skibsfarts-branchen, navnlig store

Robb

skibsværfter i England, Holland og U.S.A. Fra 1904 korresp. reder for forsk. dampskibsselskaber, bl. a. fra 1916 A/S Det Dansk-Norske D/S. Medstifter af og bestyrelsesmedlem i Dampskibsselskabet af 1912 A/S.

Skibsreder R. A. Robbert har i årenes løb desuden beklædt bestyrelsesposter i andre rederier og i forsikringsselskaber og var i en årrække nær tilknyttet The Baltic & International Maritime Conference (formand for Executivkomiteen), ligesom han et par år var medlem af bestyrelsen for Dansk Dampskibsskibsforening.

Kontor: Amaliegade 33, Kbhvn. K.

Robinson, Andersen & Co. A/S. Grundl. d. 25. maj 1898 under firma Thos. Robinson Sons & Co.s filial ved L. E. Andersen; i 1916 overgaaet til et aktieselskab. Nuværende direktør: N. J. Jørgensen (f. 1884).

Adresse: Gersonsvej 7, Hellerup.

C. C. Rode, guldsmedeforretning. Grundl. d. 16. marts 1855 af Carl Christoffer Rode (f. 1825, d. 1902). I 1902 overtaget af sønnen, Carl Rode (f. 1873, d. 1930) og i 1930 af dennes søn, Chr. Rode (f. 1897).

Adresse: Storegade 28, Aabenraa.

J. Roed & Co., kreaturkommission. Grundl. i 1897 af Jens Roed (f. 1863, d. 1943). I 1943 overtaget af Joseph Aalberg (f. 1899), Hans Pedersen (f. 1894) og enkefru Eug. Roed.

Adresse: Flæskehallen 38, Kødbyen, Kbhvn. V.

K. E. Roelshøj & J. Chr. Nielsen, bogtrykkeri. Grundl. d. 1. jan. 1907 af bogtrykker Lillethorup. Den 1. jan. 1935 overtaget af K. E. Roelshøj (f. 1905) og J. Chr. Nielsen (f. 1901).

Adresse: Østergade 17, Aalestrup.

L. Rogen, speditionsforretning. Grundl. i 1908 af L. Rogen (f. 1880, d. 1941); i 1941 overtaget af enken, fru N. E. Rogen (f. 1883).

Adresse: Amaliegade 41, Kbhvn. K.

Helge Rohde, smedeforretning, gas- og vand-installation. Grundl. d. 19. sept. 1901 af Johan Rohde (f. 1873, d. 1949). I 1935 overtaget af sønnen, Helge Rohde (f. 1907).

Adresse: Annasvej 3, Hellerup.

Henry Rohde A/S, strå- og filthattefabrik. Grundl. d. 8. nov. 1901 af Henry Rohde (f. 1875). I 1942 omdannet til aktieselskab. Nuværende direktør: Ib Julian Olsen (f. 1920).

Adresse: Aldersrogade 8, Kbhvn. Ø.

Oscar Rolff's Eftf., skibsprovianteringshandel. Grundl. d. 27. marts 1897 af Oscar Rolff (f. 1870, d. 1927). I 1936 overtoges firmaet af J. E. S. Christiansen (f. 1911).

Adresse: Sankt Annæ Plads 22, Kbhvn. K.

Rose

fh. Carl Rolsteds Boghandel. Grundl. d. 15. aug. 1906 af Carl Rolsted. Indehaver (siden 1936): A. Bertelsen (f. 1891).

Adresse: Gammel Kongevej 80, Kbhvn. V.

Svend Rolsted, urmagerforretning. Grundl. ca. 1840 af C. Christensen. Indehaver (siden 1943): Svend Rolsted (f. 1910).

Adresse: Hovedgaden 43, Hørsholm.

C. Th. Rom & Co.'s Eftf. A/S, isenkramforretning. Grundl. 1875 af Carl Theodor Rom (f. 1847, d. 1917) under firmaavnet C. Th. Rom & Co.; i 1911 optoges Jørgen Bucka (f. 1881) som medindehaver; denne udtrådte af firmaet C. Th. Rom & Co. i 1915, overtog en del af virksomheden og dannede firmaet C. Th. Rom & Co.'s Eftf. ved Jørgen Bucka, hvis eneindehaver han var indtil 1949. I 1949 overgik firmaet til et aktieselskab med J. Larsen som forretningsfører.

Adresse: Axeltorv 1, Kbhvn. V.

N. C. Rom A/S, forlagsvirksomhed og papirhandel en gros & en detail. Grundl. d. 1. juli 1876 af justitsråd Niels Christian Rom (f. 1831, d. 1919). I 1930 omdannet til et aktieselskab. Nuværende direktion: D. Rosenberg (f. 1920).

Adresse: Toldbodgade 10, Kbhvn. K.

Roneo A/S, kontormaskiner, kontorinventar i stål. Grundl. d. 22. sept. 1908 som et aktieselskab. Direktør (siden 1913): fru Anna A. Brahm.

Adresse: Store Kongensgade 72, Kbhvn. K.

H. C. Roost ved Ingv. Roost, sadelmager- og møbelforretning. Grundl. d. 1. april 1880 af H. C. Roost (f. 1856, d. 1940). I 1920 overtaget af sønnen, Ingv. Roost (f. 1888).

Adresse: Løgumkloster.

P. O. Rosberg, skomagerforretning. Grundl. d. 21. marts 1894 af P. O. Rosberg (f. 1862, d. 1930), efter hvem forretningen videreføres af sønnen, P. H. H. Rosberg (f. 1898).

Adresse: Møntergade 14, Kbhvn. K.

Rose-Jensen ved P. Rose-Jensen og H. Rose-Jensen, muremesterforretning. Grundl. d. 4. juni 1866 af Peter Jensen (f. 1828 i Randers, d. 1894) og i 1883 overtaget af sønnen, Carl Andreas Jensen (f. 18. dec. 1859, d. 1945). Forretningen, der nu foruden muremesterforretning tillige omfatter jernbeton- og entreprenørvirksomhed, drives nu af sidstnævntes to sønner, P. Rose-Jensen (f. 5. marts 1884), etableret 1911, og H. Rose-Jensen (f. 8. okt. 1887), etableret 1921.

Adresse: Møllestræde 5, Randers.

Georg A. Rosenberg, bogtrykkeri. Grundl. d. 26. febr. 1878 af J. G. H. A. Rosenberg (f. 1833, d. 1905). Nuværende indehaver: Georg A. Rosenberg (f. 1871).

Adresse: Rentemestervej 102, Kbhvn. NV.

Rosenborg Brøndanstalt A/S, mineralvandsfabrik, leverandør til det kgl. danske hof. Grundl. d. 23. marts 1831 og begyndte sin virksomhed i 1833.

I 1928 overtog firmaet Mineralvandsfabrikken Sødtring & Co. (der var startet i 1856), og flyttede samtidig, på grund af gadens udvidelse, fra Gothersgade nr. 64 til den nuværende adresse.

Nuværende bestyrelse: professor, dr. phil. Carl Faurholt (f. 1890), direktør L. Tholstrup (f. 1896) og landsretssagfører J. C. Bang (f. 1913). Direktion: Svend Sørensen (f. 1908).

Adresse: Bispevej 25, Kbhvn. NV.

A. Vald. Rosendahl senior, flytteforretning. Grundl. d. 2. april 1877 af A. Vald. Rosendahl (f. 1847, d. 1924). I 1928 overtaget af sønnen, H. H. Rosendahl (f. 1904).

Adresse: Lykkesholms Allé 4 A, Kbhvn. V.

Brødrene Rosendahl, flytteforretning og møbelopbevaring. Grundl. 1. aug. 1901 af Aage Rosendahl (f. 1876) og Erik Rosendahl (f.



Erik Rosendahl



Aage Rosendahl

1878), der fremdeles er indehavere af firmaet. Forretningen begyndte under meget beskedne former med et lille kontor i Vester Voldgade nr. 17 og med oplagsplads på Howitzvej nr. 43; i 1916 erhvervedes grunden ved Vodroffsvej og Howitzvej nr. 60.

Foruden flytte- og vognmandsforretning samt møbelopbevaringen driver firmaet en verdensomspændende speditivirksomhed og møbeltransport.

Adresse: Vodroffsvej 59, Kbhvn. V.

K. Rosendahls Bogtrykkeri A/S, Grundl. d. 1. okt. 1902 af Kristian Rosendahl (f. 1877). Omdannet til aktieselskab i 1942. Direktør (siden 1942): ovennævnte K. Rosendahl.

Adresse: Borgergade 25, Esbjerg.

Carl Rosengaard, sadelmagerforretning. Grundl. d. 18. okt. 1847 af Rasmus Rosengaard; fortsat af sønnen, Carl Christian William Rosengaard

og fra 1923 af dennes søn, Carl Christian William Rosengaard (f. 1897).

Adresse: Tilegade, Nakskov.

P. Rosengaard, pakfarvefabrik. Grundl. d. 23. okt. 1880 af P. Rosengaard (f. 1855, d. 1936). Indehaver (siden 1928): Einar Rosengaard (f. 1898).

Adresse: Kræmmergade 9, Varde.

N. P. Rosenlund, cykler en gros. Grundl. d. 6. marts 1901 af M. Brogaard (f. 1877, d. 1939). Indehaver (siden 1. okt. 1924): N. P. Rosenlund (f. 1889).

Adresse: Vindegade 48, Odense.

A. Rosenwald, musikinstrumenthandel. Grundl. d. 15. aug. 1899 af A. Rosenwald (f. 1871), der fremdeles er indehaver af forretningen.

Adresse: Viktoriagade 9, Kbhvn. V.

C. F. Rosenvold, sadelmagerforretning. Grundl. i april 1839 af Peter Godfred Rosenvold (f. 1809, d. 1900). I 1910 overtaget af sønnesønnen, C. F. Rosenvold (f. 1881), der i 1949 optog sin søn, C. Rosenvold (f. 1921), som medindehaver.

Adresse: Søndergade 6, Aabenraa.

Roskilde Andels Svineslagteri. Grundl. d. 14. juli 1894 med senere folketingsmand H. J. Rosleff, Karleby (d. 1904) som formand. Den 25. april 1895 begyndte slagteriet sin virksomhed med T. G. Jungersen (f. 1862, d. 1932) som direktør. Direktør (fra 1946): C. Borup (f. 31. dec. 1910).

Adresse: Køgevej, Roskilde.

Roskilde Avis. Grundl. i 1829 af købmand J. H. T. Gemzøe. Nuværende indehaver: redaktør Svend Jacobsen (f. 1894), der tillige er indehaver af Roskilde Avis' Bogtrykkeri.

Adresse: Algade 26, Roskilde.

Roskilde Bank A/S. Stiftet d. 17. juli 1884; virksomheden påbegyndt d. 29. juli s. å. Den første direktion udgjordes af Emil Fryd og Edv. Helleesen. Nuværende direktør: Ejnar Røest-Hansen (tiltrådt i 1947).

Adresse: Algade 14, Roskilde.

Roskilde Betonvarefabrik ved R. Jørgensen. Grundl. i 1903 af Lars Jørgensen (f. 1864, d. 1927). Overtaget i 1927 af sønnen, Regnar Jørgensen (f. 1901).

Adresse: Københavnsvej 15, Roskilde.

Roskilde Cyklebørs. Grundl. i 1895 af Fr. Ferd. Christensen (f. 1867, d. 1937). Nuværende indehaver: Willy Petersen (f. 1918).

Adresse: Jernbanegade 17, Roskilde.

Roskilde Dagblad. Grundl. i 1878 af et selskab med H. A. Jensen (f. 1840, d. 1928) som redaktør. Fra 1911-22 var J. A. Hansen (f. 1878, d. 1939) redaktør, fra 1922-27 Th. Wellejus (f. 1889) og fra 1927-39 atter J. A. Hansen. Nuværende redaktør: Kr. Jespersen (f. 1896). Nuværende udgiver: L. Bertelsen (f. 1873).
Adresse: Hersegade 22, Roskilde.

Roskilde Dampvaskeri ved M. Floridon. Grundl. i 1881 af frøken Richter. Nuværende indehaver: M. Floridon (f. 1885).
Adresse: Skomagergade 38, Roskilde.

Roskilde Domapotek. Oprettet d. 22. juli 1650. Den første indehaver var Esaias Fleischer (f. ca. 1586, d. 1663), der samtidig var apoteker i København. Indehaver 1919-48 Jannik Augsburg (f. 1886, d. 1948). Nuværende indehaver; sidstnævntes dødsbo.
Adresse: Algade 8, Roskilde.

Roskilde Eksport-Compagni ved W. P. Jacobsen og C. W. Leegaard, produktforretning, gl. jern, metal m.v. en gros. Grundl. d. 23. nov. 1866 af J. C. Culmsee. I 1905 overtaget af W. Leegaard og d. 1. febr. 1916 af dennes søn, C. W. Leegaard (f. 1889) og W. P. Jacobsen (f. 1881, d. 1944). Siden sidstnævntes død i 1944 er C. W. Leegaard eneindehaver af forretningen.
Adresse: Bredgade 4, Roskilde.

Roskilde Kaffe & Thehandel ved Ebba Schaltz. Grundl. d. 16. okt. 1889 af H. Chr. Schaltz (f. 1859, d. 1926). I 1926 overtaget af sønnen, Knud Schaltz (f. 1895, d. 1950) og i 1950 af fru Ebba Schaltz.
Adresse: Skomagergade 48, Roskilde.

Roskilde Korkvarefabrik, O. Nielsen. Grundl. i 1886 af O. Nielsen (f. 1860, d. 1920). Nuværende indehaver: fru M. Nielsen (f. 1877).
Adresse: Læderstræde 12, Roskilde.

Roskilde Maskinfabrik, Petersen & Andersen. Grundl. d. 23. febr. 1885 af N. P. Nielsen (f. 1857, d. 1938) og I. P. Olsen (f. 1860, d. 1937). Nuværende indehavere: V. Petersen (f. 1880) og E. Andersen (f. 1889).
Adresse: Jernbanegade 6, Roskilde.

Roskilde Materialhandel ved W. Dybdahl Jensen. Grundl. i 1866. Indehaver (siden 1947): cand. pharm. W. Dybdahl Jensen (f. 1919).
Adresse: Skomagergade 20, Roskilde.

Roskilde Rørvævfabrik, E. Pilmann. Grundl. i 1909 af R. Christiansen. Nuværende indehaver: E. Pilmann (f. 1909).
Adresse: Elisagårdsvej 4, Roskilde.

Roskilde Svane Apotek. Oprettet d. 21. jan. 1898; åbnet d. 2. april 1899. Apotekets første indehaver, Nicolai Valdemar Bauer Park (f. 1850, d. 1935) var indehaver fra 1898 til 1908. Fra 1908 til 1931 blev apoteket drevet af Christian Frederik Dahlberg (f. 1854, d. 1931), fra



Roskilde Svane Apotek

1931 til 1934 af N. J. A. Larsen (f. 1884, d. 1934), fra 1935 til 1946 af Herluf Møller Berg (f. 1871) og fra 1946 af den nuværende indehaver, O. C. Pedersen (f. 1886).
Adresse: Skomagergade 12, Roskilde.

Roskilde Tidende. Grundl. d. 23. dec. 1873 af bogtrykker Julius Christjansen (f. 1846, d. 1903). I 1904 overtog Jul. Wreschner (f. 1874) udgivelsen og redaktionen. I 1908 overgik bladet til et aktieselskab med Jul. Wreschner som forretningsfører. Den 18. aug. 1917 overdrog aktieselskabet bladet med tilhørende trykkeri til bladudgiver Chr. G. Odense (f. 1858, d. 1932) og Jul. Wreschner, der udtrådte i 1925. Nuværende indehavere: Astrid A. C. Odense, Jørgen C. Odense (f. 1888) og fru Marie C. A. Flensborg, f. Odense. Nuværende redaktør: Chr. Thomsen.
Adresse: Rådhusstræde 4, Roskilde.

Roskilde Vognfabrik I/S. Grundl. d. 19. aug. 1892 af P. Chr. Jensen (f. 1871, d. 1949), der d. 1. jan. 1940 optog sønnerne, H. A. Winther Jensen (f. 1892) og H. V. M. Winther-Jensen (f. 1900) som medindehavere.
Adresse: Ringstedgade 28-30, Roskilde.

Roskildevejens Maskinsnedkeri A/S. Grundl. i 1869 af C. T. Christiansen (f. 1835, d. 1912). Omdannet til et aktieselskab 1920 med Ove Halkjær (f. 1890) som direktør.

Bestyrelsen består nu af tømrer Niels Christiansen (f. 1871), som er formand og tillige selskabets direktør, assurandør P. C. Bjarno (f. 1903) og frøken Sigrid Bonde.

Adresse: Roskildevej 71, Kbhvn. Valby.

Roslev Apotek. Oprettet d. 4. juni 1885. Apotekets første indehaver: C. C. C. A. Hassing (f. 1829, d. 1908). Fra 1908-25 ejedes apoteket af L. Christensen, fra 1925-37 af P. F. Sandberg, fra 1937-47 af L. P. Philipson. Siden 1947 indehaves apoteket af Alfred Christensen (f. 1895).

Adresse: Roslev.

Roslev Bryghus og Mineralvandsfabrik. Grundl. i 1903 af Kristian Skov. Den 1. aug. 1918 overtaget af Niels Chr. Meyer (f. 1891).

Adresse: Roslev.

Roslev Isenkramforretning, A. Thorndahl. Grundl. d. 1. okt. 1907 som filial af firmaet P. Winther, Skive, og d. 1. april 1910 overtaget af A. Thorndahl (f. 1883).

Adresse: Roslev.

Roslev Trælasthandel ved Anker Løjborg Christiansen. Grundl. d. 1. aug. 1904 af købmændene P. Knudsen og N. L. Gjedde som aktieselskab. Dette hævedes i 1929 og virksomheden overtoges af Anker Løjborg Christiansen.

Adresse: Roslev.

Georg Rossing, købmandsfirma. Grundl. 1856 af Georg Rossing (f. 1831, d. 1904). I 1887 overtaget af sønnen, H. J. G. Rossing (f. 1861, d. 1928); den 1. april 1926 overtaget af Georg Rossing (f. 1893).

Adresse: Nysted.

Johs. Rosted, handel med skotøj, læder og skind en gros. Grundl. d. 1. okt. 1903 af Johs. Rosted (f. 1878, d. 1929). Den 6. juni 1929 overtoges forretningen af fabrikant E. F. Ja-



Frans Jacob



Peter Andersen

cob (f. 1873, d. 1939); i 1939 optog han direktør Peter Andersen, R. af Dbg. Dbm. p. p. (f. 1879) som medindehaver, og denne er frem-

deles medindehaver af firmaet, siden E. F. Jacobs død sammen med dennes søn, Frans Jacob (f. 1912).

Firmaet arbejder i nær tilknytning til A/S E. F. Jacob & Wilh. Andersen's Skotøjsfabrik, der er grundl. d. 1. jan. 1930, hvis fabrikat firmaet Johs. Rosted er eneforhandler af. Begge firmaer drives fra samme adresse og under samme ledelse. Direktør Peter Andersen er formand for Foreningen af københavnske Skotøjsfabrikker, i hvis bestyrelse han har siddet siden 1913, ligesom han beklæder en række andre tillidshverv.

Adresse: Vesterbrogade 107 C, Kbhvn. V.

N. P. Rostrup, ligkistefabrikation og -magasin. Grundl. i 1844 af N. P. Rostrup (f. 1806, d. 1886), efter hvis død forretningen overgik til hans søn, Kaspar Rostrup (f. 1845, d. 1911), og ved dennes død til sønnen, Aage Rostrup (f. 1877, d. 1946). Efter Aage Rostrups død overtoges den af enken, fru Anna Rostrup. Forretningen er begyndt som almindelig blandet snedkeri, men er senere gået over til udelukkende at være ligkisteforretning.

Adresse: Valkendorfsvej 34-36, Kbhvn. K.

Rothe & Rosenstand, assuranceforretning. Grundl. i 1899 af Chr. E. Rothe (f. 1848, d. 1913) og Alb. Rosenstand (d. 1909). Nuværende indehaver: Carl H. Møller (f. 1886).

Adresse: Vester Voldgade 86, Kbhvn. V.

Chr. E. Rothe & Co., vine & spirituosa, agentur og import. Grundl. d. 11. aug. 1881 af Chr. E. Rothe (f. 1848, d. 1913). I 1905 blev Aage Asmussen (f. 1867, d. 1941) og grundlæggerens ældste søn, Tyge J. Rothe (f. 1877), optaget i firmaet, hvis navn samtidig blev ændret til Chr. E. Rothe & Co. Tyge J. Rothe udtrådte imidlertid i 1920 og d. 1. jan. 1926 optoges i firmaet Carl H. Møller (f. 1886) og Svend Aage Asmussen (f. 1900). Sidstnævnte udtrådte d. 1. jan. 1937 og Aage Asmussen afgik ved døden i dec. 1941, hvorefter firmaet fortsattes med Carl H. Møller som eneindehaver.

Firmaet repræsenterer en lang række verdenskendte huse i vin og spiritus bl. a. Pommery, Dewar's White Label, Cointreau, Robin, Martini, Byrrh, Graham, Domecq etc.

Adresse: Vester Voldgade 86, Kbhvn. V.

Julius Rotne, bageri. Grundl. i 1877 af J. Andersen. Nuværende indehaver: Julius Rotne (f. 1907).

Adresse: Sankt Jørgens Gade 75, Odense.

Otto Roug's Eftf., H. P. Hjerting, isenkram- og køkkenudstørsforretning. Grundl. i 1865 af H. A. Roug. Indehaver siden 1938: H. P. Hjerting (f. 1914).

Adresse: Maribo.

Roulunds Fabriker A/S. Den virksomhed, der nu bærer navnet Aktieselskabet Roulunds Fabrikker, har sin rod meget langt tilbage i tiden, idet den blev grundlagt d. 7. nov. 1736, da rebslager Laurits Winther (f. 1705, d. 1791) fik borgerbrev i Odense som rebslagermester og begyndte sin virksomhed på Sortebrødretorv.

Efter grundlæggerens død førtes virksomheden videre som rebslageri af hans søn, Søren Michael Winther (f. 1755, d. 1802), efter denne overtaget af sønnen, Rasmus Winther (f. 1783, d. 1823), hvis enke, Christiane Benedicte Winther, f. Ottesen (d. 1831), videreførte virksomheden til sin død. Derefter overtoges den af grundlæggerens dattersøn, Rasmus Roulund (f. 1806, d. 1870), og efter dennes død af sønnen, Peter Roulund (f. 1839, d. 1915).

I 1903 omdannedes virksomheden til et aktieselskab med P. Roulund som teknisk direktør til 1911.

I 1911 tiltrådte Hans W. Andersen som adm. direktør; han afløstes i 1929 af selskabets nuværende direktør, oberstløjtnant Erik Scheibel, R. af Dbg. Dmb. p.p. (f. 2. juni 1891).

Bestyrelsen består nu af overretssagfører E. Flensborg (f. 1889), der er formand, bankdirektør L. N. Ditlevsen (f. 1884), generalkonsul Olaf L. Kongsted (f. 1883), direktør Kai Niel-



A/S Roulunds Fabriker

sen (f. 1893) og ovennævnte direktør Erik Scheibel.

I 1917 flyttedes virksomheden til Rugårdsvej nr. 101, hvor den endnu befinder sig. Som følge af tab i efterkrigstiden var selskabet genstand for nogle rekonstruktioner; den sidste fandt sted i begyndelsen af 1930, hvor aktiekapitalen fastsattes til kr. 250.000. Den er senere, sidste gang d. 1. jan. 1950, ved indbetaling til parikurs udvidet til 1 mill. kr.

Virksomheden fremstiller som hovedartikel

drivremme og transportbånd af enhver art (undtagen læderremme) samt kilerebbe, hør- og hampeslanger samt bremsebånd, bremsebelægnings- og koblingsbelægnings samt ventilatorremme, endvidere diverse gummiartikler af teknisk art.

Efter sidste verdenskrig er virksomheden yderligere blevet udvidet, dels i de bestående afdelinger, men tillige ved opførelse af komplette nye anlæg for fremstilling af en amerikansk type bremsebelægning og fremstilling af kilerebbe efter de nyeste amerikanske principper.

Adresse: Rugårdsvej 101, Odense.

Hotel Royal, Aarhus. Grundl. i 1838 og åbnet d. 24. maj samme år i den såkaldte Kongens Gård af N. Larsen (d. 1850), forhen gæstgiver i Odense. I 1850 overtog sønnen, Fr. Larsen, hotellet. Den 1. januar 1873 overtog dennes broder, Carl Larsen, hotellet i kompagni med restauratør Vincent, København. Fra 1895 til 1897 var en søn af Carl Larsen indehaver af hotellet. Derefter overgik det til et aktieselskab med Johs. Christensen (d. 1904) som adm. direktør. I 1904 overtoges det af etatsråd Georg Bestle (f. 1855, d. 1933) med C. Nielsen som direktør. Fra 1909 til 1919 ejedes det af Oluf Christensen (f. 1861, d. 1932). I 1919 overgik det påny til et aktieselskab med Vilh. Poulsen som administrerende direktør. Denne afløstes i 1923 af direktør C. C. M. Menton og denne i 1925 af direktør Nielsen.

I 1926 købte konsul F. L. Vilttoft (f. 1885, d. 1942) hotellet, og hans broder, Chr. Vilttoft (f. 1895, d. 1926), blev direktør. Derefter var A. L. Hansen direktør indtil 1948, da hotellet blev overtaget af A/S Fotorama (se dette), hvis direktør da var Aage Jepsen (f. 1902).

Adresse: Store Torv, Aarhus.

Hotel Royal i Skive. Grundl. ca. 1875 af Glud. Indehaver siden 1939: Viggo Christiansen (f. 1885).

Adresse: Østergade 5, Skive.

Hotel Royal i Thisted. Grundl. d. 27. jan. 1830 af kgl. agent I. Wilhelm Werner (f. 1800, d. 1882). Indehaver (siden 1945): Anton Lørud (f. 1900).

Adresse: Store Torv 5, Thisted.

Hotel Royal i Vejle. Grundl. i slutningen af 1830erne og ejedes indtil 1843 af stadshauptmand Chr. Hansen. Omkring 1858 var navnet „Hotel Dania“, senere „Hinrichsens Hotel“; efter ombygningen i halvfjerdsene antoges navnet „Hotel Royal“. Ejer (fra 1950): C. Thorgaard Jepsen (f. 1895).

Adresse: Rådhusstræde, Vejle.

V. T. Rubardt, listefabrik. Grundl. d. 24. aug. 1886 af V. T. Rubardt (f. 1860, d. 1939). I 1939 overtaget af døtrene, frøknerne Kitty Rubardt, som er forretningsfører og Gerda Rubardt samt fru Ebba Wilkenschildt.

Adresse: Korsgade 23, Kbhvn. N.

E. Rubow's Efterfølger, kgl. hof-bager, er grundlagt i 1858 af brødrene J. H. Rubow (d. 1861) og E. C. Rubow (d. 1870), idet disse i dette år overtog bageriet i Vimmelskiftet nr. 37, der oprindeligt var oprettet i 1658 af Peter



Vimmelskiftet nr. 37

Carstensen. Denne bagergård er den ældste i Danmark. Efter Peter Carstensen's død i 1671 fortsattes forretningen af enken, Ingeborg Gross, der giftede sig med Anders Jensen (d. 1709), som i 1677 overtog bageriet. Sønnen, Morten Andersen overtog forretningen i 1709 og efter hans død i 1744 fortsatte enken, Marren Terkilsdatter, til 1747, da hun ægtede Caspar Strahlendorph, som overtog bageriet samme år. Lars Sø-

rensen Ulstrup overtog forretningen i 1756; derefter fulgte Bendix Waldmand til 1780, Johannes Rasmussen til 1796, dennes enke, Marie Elisabeth Schwing til 1797, Johan Christopher Jæger til 1807, Johan Peter Gylche til 1809, Abraham Meyerhoff til 1823, Johan Jochum Tesch til 1845, Hans Bull Fahngø, tidligere bagermester i Køge (borgerskab d. 7. juni 1845) til 1849 og Christian W. Ryder til 1858.

I 1858 overtoges bageriet, som ovenfor nævnt, af J. H. Rubow og broderen E. C. Rubow. Efter sidstnævntes død i 1870 fortsattes virksomheden af hans enke, fru A. H. Rubow, der i 1873 indgik ægteskab med F. M. V. Sandberg (d. 1887), som fortsatte forretningen under firmanavnet E. Rubow's Efterfølger. I 1887 overdroges den til Joh. V. Petersen og enkefru Hansigne Benthien, og efter Joh. V. Petersens død i 1890 fortsattes forretningen af enkefru Benthien og Joh. V. Petersens enke, fru C. Petersen med førstnævnte som aktiv leder. Enkefru Petersen udtrådte i 1909, hvorefter enkefru Benthien (f. 1852, d. 1912) var indehaver til sin død. Derefter overgik firmaet til sønnen, grosserer Emil O. Benthien (f. 24. sept. 1882), der nu er eneindehaver af forretningen.

Siden 1888 er der drevet bageri og rugbrødsfabrik Jægersborg Allé 34, Charlottenlund. Desuden findes selvstændige bagerier i Gentoftø, Hellerup og Holte. I 1892 fik bageriet prædikatet af kgl. hofbager.

Virksomheden beskæftiger nu over 300 personer.

Adresse: Vimmelskiftet 37, Kbhvn. K.

Vald. Rudholt, manufakturvarer en gros. Grundl. d. 1. aug. 1886 af J. C. Bursche (f. 1859, d. 1920). I 1920 overtaget af Carl Rudholt (f. 1889) og Vald. Rudholt (f. 1891); sidstnævnte blev i 1947 eneindehaver.

Adresse: Vestergade 26-28, Århus.

Rudkøbing Apotek. Oprettet d. 2. nov. 1705. Apotekets første indehaver: Gottfried Becher (f. ca. 1667, d. 1743). Indehaver siden 1925: Axel Bauer (f. 1898).

Adresse: Brogade 15, Rudkøbing.

Rudkøbing Bymølle, Carl Henriksen. Opført i 1820. I 1919 overtaget af Carl Henriksen (f. 1886).

Adresse: Rudkøbing.

Ruth's Trikotage. Grundl. d. 1. jan. 1910 af Alexander Hoyer (f. 1869). Indehaver (siden 1949): fru Ruth Sand Kirk (f. 1919).

Adresse: Vester Farimagsgade 3, Kbhvn. V.

C. J. Rye's Bogtrykkeri. Grundl. d. 3. juli 1859. I 1873 købt af C. J. Rye (f. 1848, d. 1899), der samtidig begyndte udgivelsen af Randers Dagblad. Trykkeriet ejes nu af et interessentskab med redaktør Axel Rye (f. 1907) og bogtrykker Otto Rye (f. 1911) som ledere.

Adresse: Østergade 8, Randers.

Peter Ryholt & Co., slagterforretning. Grundl. i 1904 af Peter Ryholt (f. 1879), der i 1941 optog H. C. Hansen (f. 1905) som medindehaver.

Adresse: Værnedamsvej 10, Kbhvn. V.

Poul Rützou & Co. A/S, ægekspor. Grundl. d. 1. jan. 1862 af Magnus Poul Rützou (f. 1834, d. 1898). I 1930 omdannet til aktieselskab. Nuværende direktør: Jes Jacobsen (f. 1882).

Adresse: Stoltenbergsgade 9, Kbhvn. V.

Chr. Rødbroe, smede- og maskinforretning. Grundl. d. 1. april 1889 af C. Pedersen Rødbroe (f. 1863, d. 1928). I 1917 overtaget af Chr. Rødbroe (f. 1889).

Adresse: Fjerritslev.

Rødby Apotek. Oprettedes i 1819 som hjælpeapotek til Maribo Apotek. Den 1. nov. 1858 blev det selvstændigt; første apoteker var J. P. C. Fischer. Indehaver siden 1946: Chr. O. Nielsen (f. 1896).

Adresse: Østergade 51, Rødby.

Rødby Avis Bogtrykkeri. Grundl. i 1868. Indehaver (siden 1. juli 1950): Arne Mortensen (f. 1921).

Adresse: Nørregade 17, Rødby.

Rødby Material- & Farvehandel, Arnold Hansen. Grundl. d. 3. maj 1898 af Hans Christian Arnold Hansen (f. 1872). Indehaver siden 1. jan. 1948: Jørgen Rasmussen (f. 1921).

Adresse: Østergade 37, Rødby.

Rødby Trælasthandel A/S. Grundl. d. 25. aug. 1870 af A. Svendsen som korn- og kolonialhandel. Senere udvidet med trælast- og bygningsartikelforretning, som i 1913 solgtes til et aktieselskab. Direktør siden 1949: H. Lindgaard (f. 1907).

Adresse: Rødby.

Røde Lygte, manufakturforretning. Grundl. d. 17. maj 1907 af brødrene D. P. Kloch (f. 1858, d. 1924) og Alfred Kloch (f. 1873, d. 1949), som i forvejen drev grossistfirmaet Kloch & Børsch, der var grundl. 1900. Efter førstnævntes død fortsatte sidstnævnte forretningen alene indtil 1928, hvor den omdannedes til aktieselskab under direktion af Alfred Kloch, Poul Petersen og P. Madsen. I 1931 hævdes selskabet, og forretningen overtoges af ovennævnte P. Madsen (f. 1878), der fremdeles er indehaver af firmaet; samtidig flyttedes forretningen til Fiolstræde nr. 18 (Det gamle hjørne).

Adresse: Fiolstræde 18, Kbhvn. K.

J. M. Rødgaard's Importforretning A/S, mejeri- og maskinteknisk forretning. Grundl. i 1874 i Varde af J. M. Rødgaard (f. 1851, d. 1898); i 1897 flyttet til Esbjerg. I 1898 overtoges virksomheden af et aktieselskab. Købmand I. E. Spørensens (f. 1904) er bestyrelsens formand og direktør for virksomheden.

Adresse: Skolegade 29, Esbjerg.

C. F. Rødtjer, smedemester-, gas- og vandmesterfirma. Grundl. d. 28. sept. 1844 af Hans Daniel Heydeman (d. 1867); ved hans død overtaget af Svend Svendsen (f. 1834, d. 1902) og derefter af C. F. Rødtjer (f. 1851, d. 1934). I 1913 optoges sidstnævntes søn, V. C. F. Rødtjer (f. 1888), som medindehaver af firmaet, og efter faderens død i 1934 overtog han det som eneindehaver.

Adresse: Peder Skrams Gade 8, Kbhvn. K.

Arne Røjskjær, urtekramforretning. Grundl. d. 15. april 1884 af N. K. Ipsen. I 1946 overtaget af Arne Røjskjær (f. 1919).

Adresse: Nørre Søgade 41, Kbhvn. K.

Christian F. Rømer, bog- og papirhandel. Grundl. d. 6. maj 1890 af Christian F. Rømer (f. 1865, d. 1944); derefter overtaget af sønnen, Ove Rømer (f. 1903), medindehaver fra 6. maj 1930.

Adresse: Skindergade 29, Kbhvn. K.

Johs. Rønberg, fh. Cornelius Steffensens Eftf., legetøjshandel. Grundl. i 1881 af Rasmus Cornelius Steffensen (f. 1857). Indehaver siden 1944: Johs. Rønberg (f. 1913).

Adresse: Store Kongensgade 62, Kbhvn. K.

Oluf Rønberg A/S, handel med jern, stål og stålbjælker. Grundl. d. 30. nov. 1899 af grosserer Oluf Rønberg (f. 1869, d. 1931). Den 1. jan. 1933 omdannedes firmaet til et familieaktieselskab, stiftet af enkefru M. H. Rønberg, sønnen, direktør Per Rønberg (f. 4. febr. 1907) og direktør, cand. polit. C. V. Jernert (f. 15. aug. 1906). Sidstnævnte er bl. a. medlem af Grosserer-Societetets Komité fra 1945 (næstformand 1948), var medlem af Sø- og Handelsretten fra 1945-50, og er konsul for Chile fra 1950.

Oprindelig var firmaets kontor beliggende Nørrevold nr. 2, men flyttedes i 1917 til Nørre-

vold 48 og endelig i 1939 til sin nuværende adresse, Nørrevold 80.

Firmaets oprindelige hovedartikler var bygningsjern og jern til smede, og foruden kontoret havde det lagerplads på Frederiksborgvej nr. 78. Udviklingen medførte imidlertid efterhånden, at alle til jern- og stålbranchen hørende materialer indgik i driften, herunder en større en-gros afdeling med handel på de dan-



P. Rønberg



C. V. Jernert

ske provinser. Dette medførte også, at lagerpladsen måtte flyttes til Titangade nr. 13.

Aktiekapitalen androg oprindelig 500.000 kr., men blev i 1947 udvidet til 1 mill. kr.

Selskabets bestyrelse bestod fra 1943-45 af dets ovennævnte tre stiftere.

Direktion (siden 1933): ovennævnte Per Rønberg og ovennævnte C. V. Jernert, der tegner firmaet i forening. Desuden tegnes firmaet af to bestyrelsesmedlemmer.

Bestyrelsen består nu af direktionen samt højesteretsadvokat G. L. Christrup (f. 1906).

Adresse: Nørre Voldgade 80, Kbhvn. K.

Wilhelm Rønne, Indeh. Carl Kjellberg, fiskeforretning en gros. Grundl. i 1790 af Jens Hansen Rønne (f. 1768, d. 1844). Indehaver siden 1930: Carl Kjellberg (f. 1898).

Adresse: Søndergade 21, Rønne.

Rønne Bryggeri og Sodavandsfabrik. Grundl. d. 11. dec. 1863 af Johan Peter Gad (f. 1829, d. 1903). Efter hans død fortsattes virksomheden for arvingernes regning med grundlæggerens søn, Paul Gad (f. 1881, d. 1948), som bestyrer. Denne overtog virksomheden for egen regning i 1905. I 1949 blev firmaet overtaget af Knud Gad (f. 2. sept. 1915) og Jørgen Gad (f. 25. marts 1920).

Adresse: Store Torvegade 96, Rønne.

Rønne Kalk- og Mørtelværk, ved A. C. Kofoed. Grundl. i 1864 af Jens Kofoed (f. 1813, d. 1882). Indehaver 1925: enkefru A. C. Kofoed (f. 1891).

Adresse: Dampmøllegade 34, Rønne.

Rønne Skæreri & Trælasthandel ved Andersen & Madsen. Grundl. i 1874 af Anton Kofoed (f. 1843, d. 1916), Peter Espersen og August Kofoed. Indehavere siden 1932: Otto Julius Andersen (f. 1886) og Alfred Valdemar Madsen (f. 1888).

Adresse: Pingels Allé 10, Rønne.

Rønne Storetorvs Apotek. Oprettet d. 24. okt. 1760. Første indehaver: Caspar Friederich Dircks (f. 1727, d. 1802). Indehaver siden 1912: K. Th. Jørgensen (f. 1880).

Adresse: Store Torv 7, Rønne.

Rønne Tapet & Farvehandel ved P. J. Kofoed. Grundl. i 1892 af P. J. Kofoed (f. 1864), der fremdeles er indehaver af forretningen.

Adresse: Stålegade 13, Rønne.

P. Rønning & Gjerløff A/S, kemisk fabrik. Grundl. d. 27. marts 1866 af P. Rønning; i 1895 indtrådte Emil Gjerløff. Omdannet til aktieselskab i 1916. Direktion siden 1916: Vald. Gjerløff og Holger Gjerløff.

Adresse: Vordingborggade 26-28, Kbhvn. Ø.

Rønnow & Johansen A/S, cykleforretning. Grundl. i 1890 af Poul Christensen. Omdannet til aktieselskab i 1919. Direktør (siden 1919): H. Rønnow (f. 1871).

Adresse: Farvergade 17, Kbhvn. V.

Marius Røntved, fiskeforretning en gros. Grundl. i 1907 af Marius Røntved (f. 1864). I 1940 overtaget af Chr. Røntved (f. 1899).

Adresse: Østre Strandvej 45, Skagen.

Rørbeck & Co., assuranceforretning. Grundl. i okt. 1904 af Carl Marius Rørbeck (f. 1870, d. 1918). Den 1. marts 1918 overtaget af Ove A. H. P. Schmidt (f. 1892).

Adresse: Budolfi Plads 9, Aalborg.

Rørkærs Magasin A/S, varehus. Grundl. d. 15. nov. 1876 af Emil Vett og Theodor Wessel som

en filial af Vett og Wessels forretning, Kongens Nytorv (Magasin du Nord).

I 1939 blev forretningen overtaget af H. A. Hansen (f. 1875), som i 1943 solgte den til Rørkær A/S, København, der i løbet af de sidste 6 år har udvidet og oparbejdet Rørkærs Magasin til et af byens betydelige varehuse.

Bestyrelsen består af

Direktør H. P. Rørkær-Christensen, formand (f. 1894)

Landsretssagfører Hermod Lannung (f. 1895)

Landsretssagfører Erik Waldorff (f. 1910)

Direktion:

H. P. Rørkær-Christensen

Holger Schmidt.

Adresse: Nørrebrogade 43-45, Kbhvn. N.

O. A. Rørmark's Eftf. ved Willy Hansen, blikkenslager-, gas- og vandmesterforretning. Grundl. i 1872 af W. Franck (d. 1886). Indehaver siden 1938: Willy Hansen (f. 1903).

Adresse: Revalsgade 13, Kbhvn. V.

Vald. Røssel, maskinforhandler. Grundl. d. 1. marts 1896 af Vald. Røssel (f. 1873), der fremdeles er indehaver af firmaet.

Adresse: Gammel Kongevej 33, Kbhvn. V.

J. Røssell, maskinforretning. Grundl. i 1862 af Joseph Røssell (f. 1834, d. 1896). Indehavere siden 1926: Aage Røssell (f. 1892) og Poul Røssell (f. 1893).

Adresse: Howitzvej 51, Kbhvn. F.

J. Saabye & O. Lerche A/S, ingeniørfirma. Ingeniør J. Saabye (f. 6. maj 1860 i Rom, d. 1946) begyndte d. 3. juli 1888 som entreprenør og dannede i 1897 sammen med ingeniør Fr. Johannsen firmaet Fr. Johannsen & J. Saabye, i hvilket ingeniør, baron O. Lerche (f. 19. aug. 1873) optoges i 1901. Den 2. jan. 1903 udtrådte ingeniør Fr. Johannsen for at overtage stillingen som telefondirektør i København, og samtidig ændredes firmanavnet til J. Saabye & O. Lerche.

Firmaet har i årenes løb udført et meget stort antal entreprenørarbejder såvel her i landet som mangfoldige steder i udlandet. Bl. a. kan nævnes, at firmaet var deltager i det dansk-svenske konsortium, der har bygget ca. 1000 km jernbane i Tyrkiet og ca. 1000 km jernbane i Iran. I 1938 omdannedes firmaet til aktieselskab.

Bestyrelsen består af: ingeniør, baron O. Lerche, formand, overretssagfører, kreditforeningsdirektør Aa. Faurschou (f. 6. okt. 1883), direktør E. Maegaard (f. 8. jan. 1889), vicedirektør S. Burvil (f. 3. juli 1893) og afdelingschef K. J. Maegaard (f. 1915).

Direktionen består af baron O. Lerche, administrerende direktør, og civilingeniør Oswald Andersen (f. 1892). Underdirektør: J. Lynøe (f. 1885).

Firmaet ejede Kastrup Maskinfabrik, der også omdannedes til aktieselskab i 1938 med samme bestyrelse som ovenfor. Direktør: ingeniør H. C. Andersen (f. 1878).

Adresse: Nyropsgade 19, Kbhvn. V.



Rørkærs Magasin

Saba Fodtøj, H. Lernø. Grundl. d. 11. okt. 1891 af C. L. Petersen (f. 17. juli 1859, d. 1925). Fra 1910 videreførtes forretningen af Ferd. Michelsen (f. 14. febr. 1877, d. 16. april 1939), efter hvem den i april 1935 overtoges af svigersønnen, Harry Lernø (f. 24. nov. 1912). Forretningen har tidligere igennem 25 år været drevet under navnet „Det nye Skotøjsmagasin“; i 1935 antoges det nuværende navn.



Harry Lernø



Adresse: Frederiksborggade 1, Kbhvn. K.

Thomas Ths. Sabroe & Co. A/S, specialfabrik for køleanlæg. Grundl. i 1895 af fabrikant Thomas Ths. Sabroe (f. 23. aug. 1863, d. 10. febr. 1942) og ingeniør Carl Gottlieb (f. 10. marts

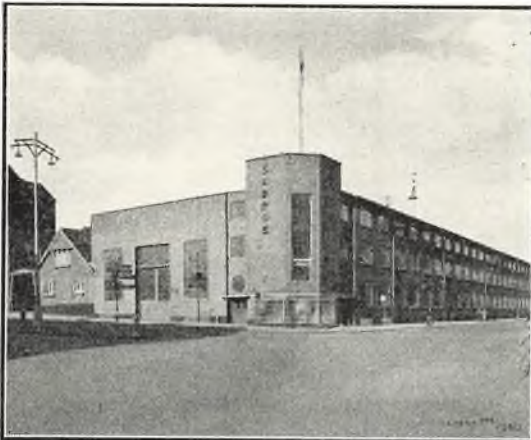

A/S Thomas Ths. Sabroe & Co.

1864, d. 30. nov. 1937). I 1897 omdannedes virksomheden til et aktieselskab med en aktiekapital på kr. 150.000, der efterhånden, sidst i 1949, er udvidet til 3 mill. kr.

Fabrikken, som gennem sin 55-årige eksistens har specialiseret sig i fremstillingen af køleanlæg, leverede sit første køleanlæg i året 1897 til Lisbjerg Andelsmejeri ved Aarhus. Siden da er ca. 1400 danske mejerier blevet udstyret med køleanlæg af Sabroes fabrikat, og dette tal er i stadig stigning.

Fra mejerikøleanlæggene førte udviklingen hurtigt til alle andre arter af stationære køleanlæg, og maskinerne fremstilles i dag i enhver størrelse, for ethvert formål og med ethvert kendt kølemedium.

Blandt de mange forskellige områder, hvortil fabrikken i dag leverer sine køleanlæg kan nævnes: fødevarerbranchen, hotel- og restaurationsvirksomheder, centralkøleanlæg og køleskabe til beboelseshuse, laboratorier, hospitaler og sanatorier, industrielle virksomheder, såsom chokoladefabrikker, margarinefabrikker, konserverfabrikker, bryggerier, isfabrikker, fiskefryserier, slagterier, oliefabrikker, frugtkøling etc., samt endelig skibskøleanlæg, hvoraf fabrikken har leveret alle kategorier, bl. a. til krigsskibe, passagerbåde, lastdampere, frugttransportbåde, lystyachter, fiskefartøjer etc. Efter vore hjemlige forhold har denne specialfabrik antaget et betydeligt format, og den indsats, den har gjort for dansk industri i udlandet, er af stor og frugtbringende betydning. Antallet af leverede anlæg er i dag ca. 27.000, heraf ca. 1400 skibskøleanlæg til mere end 20 forskellige søfarende nationer. En meget væsentlig del af selskabets produktion er eksporteret til så at sige alle lande over hele verden gennem firmaets forhandlere og agenter i ca. 65 forskellige lande. Fabrikken har i Japan og også i Sverige oprettet datterselskaber, og herhjemme opretholdes en vidt forgrenet salgs- og serviceorganisation, med filialer i København, Slagelse, Odense, Sønderborg og Kolding.

Bestyrelsen består af landsretssagfører C. Holst-Knudsen (f. 1886), direktør A. Kier (f. 1880) og direktør N. A. Pedersen (f. 1876).

Nuværende direktion: adm. direktør (siden



Axel Gruhn



Otto Kramhøft

1937): civilingeniør Axel Gruhn (f. 1. nov. 1899), og tekn. direktør (siden 1929): civilingeniør Otto Kramhøft (f. 12. nov. 1880).

Adresse: Sønder Allé 41, Århus.

SADOLIN & HOLMBLAD A/S

Farve- og lakfabriker. Leverandør til det kgl. danske hof. Aktiekapital 4 mill. kr. Jacob Holmblad (f. 1736 i Sverige, d. 1806) grundlagde ved kgl. privilegium af 12. maj 1777 et farveri i København. I forbindelse med dette anlagde han udenfor byens volde et brug, der dyrkede farveplanter.

Den samlede virksomhed overgik ved Jacob Holmblads død til sønnen, Lauritz Holmblad, som 1808 fik bevilling på at male forskellige farver. Som den første her i landet fabrikerede han oliefarver til malere; traditionen siger, det var fra 1819.

Gennem ialt 4 generationer af den Holmbladske slægt udvikledes farveindustrien i Danmark. Således oprettedes omkring 1840 Holmblads Fabrik for kopallakker (Skandinaviens første lakfabrik), og omtrent samtidig påbegyndtes kemisk fædning af tørre farver.

Den 2. juli 1912 blev det Holmbladske farve- og lakfirma forenet med Sadolins Farvefabrik, der var stiftet d. 30. sept. 1907 af Gunnar A. Sadolin (f. 1874) og fabrikerede tubefarver til kunstnerbrug samt fra 1909 trykfarver.

Virksomhederne sammensluttedes til et aktieselskab, i hvis første bestyrelse bl. a. grosserer Gustav Hage og ingeniør Alexander Foss havde sæde.

Fra 1914-44 var brødrene G. A. Sadolin og Knud Sadolin (f. 1878, indtrådt i det Sadolin-

ske firma 1911) selskabets enedirektører; i 1944 indtrådte G. Langballe Axelsen (f. 1891), der da havde været knyttet til selskabet siden 1915, siden 1932 som underdirektør, i virksomhedens direktion. Den 1. juni 1949 udtrådte G. A. Sadolin og Knud Sadolin af direktionen, men fortsætter herefter som bestyrelsens særlige kommitterede.



Jacob Holmblad

Direktionen består siden d. 1. juni 1949 af: ovennævnte G. L. Axelsen, der er adm. direktør, civilingeniør Kaj Poulsen (f. 1912), knyttet til selskabet siden 1935, underdirektør 1944, Dan Sadolin (f. 1914, søn af G. A. Sadolin), underdirektør i virksomheden 1946, og Eric Ulrich (f. 1900), knyttet til selskabet siden 1931, underdirektør 1944.

Det nuværende firmanavn antoges i 1919.

I midten af tyverne blev endnu en gang optaget en for Norden ny fabri-



Knud Sadolin



Gunnar A. Sadolin

ny fabrikation, nemlig fremstilling af tjærefarver. Tjærefarvefabriken overflyttedes i 1935 sammen med afdelingen for farvefædning til et nyt anlæg.

Kemisk Værk Køge A/S, der i 1946 omdannedes til et selvstændigt aktieselskab med en aktie-



Fabrikken i Holmbladsgade

kapital på 3 mill. kr. 1948 oprettedes i samarbejde med en svensk og en norsk fabrik Kemo-Skandia A/S til fremstilling af vigtige råstoffer til kunstharpiksfabrikation.

Adresse: Holmbladsgade 70, Kbhvn. S.

Sagførernes Auktioner A/S. Grundl. i 1903 af et aktieselskab under direktion af A. Bruhn (f. 1870), der stadig er selskabets direktør.

Selskabets bestyrelse består af højesterets-sagfører H. H. Bruun (f. 1884), overretssagfører Ludvig Bing (f. 1892), overretssagfører Hans Madsen (f. 1887), højesteretsagfører E. Richter (f. 1898) og overretssagfører D. G. M. Bache (f. 1880).

Adresse: Farvergade 6, Kbhvn. K.

Gunnar Sahl, købmandsforretning. Grundl. i 1852 af F. W. Falck. Indehaver (siden 15. maj 1943): G. Sahl (f. 1917).

Adresse: Adelgade 73, Præstø.

Sakskøbing Apotek. Oprettet d. 12. juni 1804. Apotekets første indehaver: Mathias Thune (d. 1831). Indehaver siden 1946: Jørgen Rasbech Svendsen (f. 1914).

Adresse: Sakskøbing.

Saxkjøbing Cementvarefabrik. Grundl. i 1898 af C. Hartz. Indehaver siden 1946: Th. Johansen (f. 1878).

Adresse: Sakskøbing.

Sakskøbing Dampmølle er en gammel vindmølle fra slutningen af det 17. årh. I 1854 omdannedes den til dampmølle. Nuværende indehaver: E. J. Rasmussen (f. 1913).

Adresse: Rørbæk pr. Sakskøbing.

Sakskøbing Materialhandel. Grundl. ca. 1890 af Emanuel Jensen. Indehaver (siden 1930): Egbert Enøe (f. 1902).

Adresse: Sakskøbing.

Saxkjøbing Savværk A/S. Grundl. i 1897. Aktieselskab 1950, vedtægter af 16. marts 1950. Direktion: brødrene Jens A. Larsen (f. 1906) og Normann J. Larsen (f. 1908).

Adresse: Sakskøbing.

Salicath's Express Co. A/S, speditionsforretning. Grundl. d. 15. juni 1879 af G. Salicath (f. 1859, d. 1937). Omdannet til aktieselskab 1910. Direktør siden 1936: Ole Palsbo (f. 1911).

Adresse: Rådmandsgade 51-53, Kbhvn. N.

Ferdinand Salling, manufakturforretning en gros og en detail. Grundl. d. 19. okt. 1906 af Ferdinand Salling (f. 1880), der stadig er indehaver af forretningen.

Adresse: Søndergade 27, Århus.

H. P. Salling & Sønner, blikkenslager- og kobbersmedefirma.

Grundl. d. 17. august 1846 af kobbersmed Søren Salling (f. 1817, d. 1907) og i 1886 overtaget af hans søn, H. P. Salling (f. 8. april 1861, d. 1. december 1931), der i 1914 optog sine sønner, Søren Salling (f. 22. december 1888) og Hans Salling (f. 16. november 1890, d. 10. februar 1941); efter sidstnævntes død er Søren Salling eneindehaver.

I årenes løb har H. P. Salling & Sønner ud-

ført mange store arbejder for inden- og udenlandske firmaer, institutioner og selskaber; Equador har således fået aluminiumsfade til ølproduktionen, og det samme er tilfældet med flere indenlandske bryggerier, bl. a. Ceres, Carlsberg og Urban.

Firmaet har foretaget kobberdækningsarbejder bl. a. på Århus Domkirke, Sct. Johannes Kirke, Ting- og Arresthuset, Frue Kirke, Nationalbanken, Hotel Royal, Aarhus Privatbank og den kommunale badeanstalt i Århus.

Desuden har H. P. Salling & Sønner i de senere år optaget en produktion af rustfri stålarbejder.

Adresse: Vestergade 56, Århus.

Salling Bank, se Landbobanken i Skive.

Carl Salomon, slagterforretning. Grundl. d. 14. okt. 1884 af A. W. Schmidt (f. 1852, d. 1923). Indehaver (fra 1. juli 1950): Paul Schou-Christensen (f. 1906).

Adresse: Sølvgade 85 A, Kbhvn. K.

C. W. Salomon, korn- og melhandel. Grundl. i 1846 af Carl Wilhelm Salomon.

Efter dennes død i 1887 fortsat af sønnen, Frederik Albert Salomon, født 1861, afgået ved døden 1917. Derefter fortsat af hans enke, Ane Christine Salomon, f. Larsen. I 1941 overtog sønnen, Georg Valdemar Salomon (f. 1899) firmaet, som han havde været tilknyttet siden 1921.

Forretningen er siden starten drevet på samme sted.

Adresse: Vimmelskafte 32, Kbhvn. K.

S. Salomon & Co., grossererfirma. Grundl. i 1880 af grosserer S. Salomon (d. ca. 1936). Denne overtog fra den gamle „Holmbladske Spillekortfabrik“ eneretten til at fremstille de kendte „Holmbladske Billeder“.

I 1906 overtoges firmaet af Chs. Damborg og N. Chr. Wiberg. Sidstnævnte udtrådte dog af firmaet i 1916, og Chs. Damborg var eneindehaver til 1929, medens grosserer N. Chr. Wiberg var knyttet til firmaet som Disponent. I 1929 blev firmaet overtaget af T. Aastrup (f. 12. jan. 1902, d. 21. aug. 1947). Siden dennes død er hans enke, fru Ingrid Aastrup indehaver af firmaet.



T. Aastrup

Firmaet eksporterer spillekort over hele Skandinavien.

Adresse: Kompagnistræde 6, Kbhvn. K.

M. & V. Salomonsen, grossererforretning. Grundl. i 1861 af M. V. L. Salomonsen og V. A. Salomonsen. Nuværende indehaver: Ulf Salomonsen (f. 1911).

Adresse: Farvergade 17, Kbhvn. K.

Saltom Apotek. Oprettet d. 30. okt. 1857. Apotekets første indehaver var A. F. Nansen (f. 1816, d. 1888). Indehaver (siden sept. 1940): H. E. O. E. van der Aa Kühle (f. 1887).
Adresse: Nørre Saltum.

Sams & Søn, urmager- og optikforretning. Grundl. i 1838 af M. P. Kofoed (f. 1813, d. 1890). I 1888 overgik forretningen til hans søn, I. C. Kofoed (f. 1853, d. 1908), der i 1893 overdrog den til P. N. Sams (f. 1867, d. 1947). Denne optog i 1928 sin søn, Frode Sams (f. 1903), som medindehaver. Siden 1938 er sidstnævnte eneindehaver.
Adresse: Østergade 6, Hjørring.

Hartvig Samson's Eftf., legetøj en gros. Grundl. d. 22. febr. 1870 af Hartvig Samson (f. 1843, d. 1920). I 1912 overtoges firmaet af Christian Christiansen Bærentz (f. 1870, d. 1943) og Viktor Hugo Haugaard (f. 1868, d. 1942), som begge havde været i firmaet i mange år. C. Bærentz trak sig på grund af svagelighed tilbage i 1937, men samme år optog V. H. Haugaard sin søn, Eigel Haugaard, den nuværende indehaver (f. 1900), som medindehaver. Eigel Haugaard er næstformand for Foreningen for galanterivarer og legetøjsgrossererere i Danmark.

Firmaet begyndte som en detailhandel med tråd og garn, men allerede samme år løste Hartvig Samson detailborgerskab til handel med legetøj og galanterivarer. Endelig løste han i 1874 grossererborgerskab til handel med legetøj en gros.

Adresse: Niels Hemmingsens Gade 32, Kbhvn. K.

P. Samson's Eftf., manufakturhandel. Grundl. d. 1. marts 1907 af P. Samson. I 1910 overtaget af A. A. Samson (f. 1880, d. 1945); efter dennes død overtaget af Erik Merrild (f. 1906).

Adresse: Jernbanegade 24, Nykøbing F.

Samsø Apotek. Oprettet d. 29. nov. 1815. Apotekets første indehaver: A. Chr. Laurberg (f. 1784, d. 1836). Indehaver (siden 1917): E. O. Gottlieb (f. 1890).

Adresse: Tranebjerg, Samsø.

Samsø Bank A/S. Grundl. d. 15. marts 1894. Bankens første bestyrelse bestod af birkefuldmægtig, senere direktør, cand. jur. K. Høg-Petersen (f. 1861), der var formand, forpagter Bache, Besser og købmand Emil Berenth, Ballen. Direktør fra 1895-1913: Emil Berenth; fra 1913-20: A. P. Andersen; 1920-42: G. Boch (f. 1883, d. 1942); i 1942 tiltrådte den nuværende direktør: J. Boch.

Adresse: Tranebjerg, Samsø.

Samsø Korn & Foderstofforretning, A. Heegaard Hansen A/S, kornforretning. Grundl. i 1867 af A. Heegaard Hansen (f. 1871, d. 1942). Omdannet til aktieselskab i 1938. Direktør (siden 1945): P. Jacobsen (f. 1898).

Adresse: Ballen pr. Kolby.

Samsø Posten. Grundl. i 1906 af fh. boghandler R. Kleis. Udgiver og redaktør (siden 1936): J. H. Laursen (f. 1908).

Adresse: Tranebjerg, Samsø.

Samsø Spare- og Laanekasse. Stiftet d. 23. marts 1871. Tilsynsrådets formand: gårdejer Aage Madsen, Langemark. Direktør (siden 1922): overretssagfører Johannes Anker Garde (f. 1886).

Adresse: Tranebjerg, Samsø.

P. E. Samuelsen, guldsmedeforretning. Grundl. d. 30. aug. 1844 af H. C. M. Seerup (f. 1818, d. 1889). Indehaver (siden 1919): P. E. Samuelsen (f. 1893).

Adresse: Kordilgade 43, Kalundborg.

San Michele Liqueur Co. A/S, se Marius Jensens Vinhandel A/S.

Sanct, se Sankt

D. Sandberg, manufakturforretning. Grundl. i 1881 af Jens Marius Lindberg (f. 1848, d. 1899). Indehaver (siden 1927): D. Sandberg (f. 1899).

Adresse: Lillegade 16, Grenaa.

Henrik Sandberg, stentrykkeri. Grundl. d. 1. nov. 1893 af H. L. Sandberg (f. 1863, d. 1935). I 1936 overtaget af sønnen, Henrik Sandberg (f. 1902).

Adresse: Nyvej 17, Kbhvn. V.

A. Sandbirk, urmager og guldsmed. Grundl. d. 6. okt. 1863 af Carl Weiergang (f. 1839, d. 1884). Indehaver siden 1947: A. Sandbirk (f. 1909).

Adresse: Algade 48, Vordingborg.

Hannibal Sander's Farverier, Dampvaskerier og Kemiske Tøjrensninganstalter A/S. Grundl. d. 7. dec. 1812 i Borgergade nr. 25 af J. C. Ostenfeldt.

Fra grundlæggeren overgik forretningen i 1853 til J. P. Dahl (f. 1830, d. 1903) og denne afstod i 1885 forretningen til Hannibal Sander (f. 1861, d. 1905).

Efter Hannibal Sanders død i 1905 omdannedes virksomheden til et aktieselskab.

Selskabets administrerende direktør: F. Brinch (f. 1880) (siden 1911).

Bestyrelsen består af:
direktør, dr. phil. Lars Iversen (f. 1874),
der er formand,

direktør F. Brinch,
underdirektør G. Jespersen og
højesteretssagfører Ejvind Møller (f. 1891).
Virksomheden har siden 1949 haft prædikat af kgl. hofleverandør.

Adresse: Emdrupvej 54, Kbhvn. NV.

J. S. Sander, buntmagerforretning. Grundl. i aug. 1886 i Roskilde af J. S. Sander (f. 1861, d. 1924). Indehaver siden 1929: sønnen, S. Sander (f. 1903).

Adresse: Grønnegade 36, Kbhvn. K.

L. Sander's Papirhandel. Grundl. i 1897 af L. Sander (f. 1842, d. 1925). Indehaver (siden 1938): fru Hulda Carlsen.

Adresse: Vestergade 1, Frederikshavn.

Martin Sander's Eftf. ved Knud Andersen, grosserer- og agenturforretning. Grundl. i 1883 af Martin Sander (f. 1857, d. 1928). Indehaver siden 1928: Knud V. Andersen (f. 1886).

Adresse: Puggaardsgade 8, Kbhvn. V.

Sandgaard Manufaktur. Grundl. d. 3. sept. 1886 af P. K. Sandgaard (f. 1856, d. 1939). I 1918 overtaget af sønnen, Chr. Sandgaard (f. 1883, d. 1946), og i 1946 af Anker Chr. Sandgaard (f. 1910).

Adresse: Storegade 50, Stege.

G. Sandgaard, købmandsforretning. Grundl. i 1856 af J. H. Flach (d. 1900). Nuværende indehaver (fra 1. marts 1950): Gudfred Sandgaard (f. 1921).

Adresse: Adelgade 2, Skanderborg.

Hotel Sandvig. Grundl. i 1905 af Carl Jørgensen (d. 1933). Nuværende indehaver: P. E. Jensen (f. 1905).

Adresse: Strandvej 73, Sandvig.

Den Sanitære Fødevarerfabrik. Grundl. i 1898 af Nordisk filantropisk Selskab. Nuværende direktør: Rob. F. Jensen (f. 1894).

Adresse: Baldersgade 14, Kbhvn. N.

Sanct Clara Mølle A/S, papir- og støbe-papfabrik. Møllen har sin oprindelse i Sanct Clara Kloster (oprettet 1255). Den 18. aug. 1831 fik møller Lars Jensen bevilling til anlæg og drift af en papfabrik. I 1919 omdannet til aktieselskab. Direktør (siden 1941): Svend Müller (f. 1912).

Adresse: Havnevej 17, Roskilde.

Sankt Clemens Apotek. Oprettet d. 23. juni 1899 og åbnet i sept. 1900. Apotekets første indehaver var Chr. Wenzel Tornøe (f. 1838, d. 1921). Fra 1921-32 var Vald. Jacobsen Kinch (f. 1861, d. 1932) indehaver og fra 1932-45 Fritz Chr. Storm Prægel (f. 1870). I 1945 overtoges apoteket af Axel Johan Schou (f. 1885).

Adresse: Studsgade 41, Aarhus.

Sankt Jacobs Apotek i København. Oprettet d. 31. maj 1893. Apotekets første indehaver: Carl Christian Kierulff (f. 1841, d. 1903). Indehaver siden 1948: J. C. W. M. Hauberg (f. 1886).

Adresse: Østerbrogade 110, Kbhvn. Ø.

Sanct Knuds Apotek i Odense. Oprettet d. 17. aug. 1889. Apotekets første indehaver: Peter Carl I. Chr. Grove-Rasmussen (f. 1843, d. 1917). Indehaver (siden 1948): O. Kragh-Petersen (f. 1891).

Adresse: Kongensgade 60, Odense.

Sankt Mætthæus Apotek i København. Oprettet d. 23. jan. 1889. Apotekets første indehaver: Immanuel Bernhard Johnny Born (f. 1839, d. 1928). Indehaver (siden 1942): H. J. Schou Müller (f. 1877).

Adresse: Istedgade 24, Kbhvn. V.

Sct. Nicolauskilde Brøndanstalt, mineralvandsfabrik. Grundl. i 1860 og i 1876 overtaget af Fr. Ramsing. Denne solgte den senere til apoteker A. Aschlund, som omkring år 1900 overdrog den til Johs. Sørensen. Under hans ledelse blev virksomheden udvidet, og „Aarhus-Vand“



Sct. Nicolauskilde Brøndanstalt

blev kendt over hele landet. Tildelt „Grand Prix“ i Paris i april 1907 og i Antwerpen i maj samme år. I 1918 solgte han fabrikken til et aktieselskab, hvis administrerende direktør derefter blev Harald P. Nielsen. Virksomheden blev i 1934 overtaget af fabrikant Jens Skou (f. 5. aug. 1860, d. 30. nov. 1949) som et privat foretagende med sønnen, Sigfred Skou (f. 8. maj 1890), som leder. Sidstnævnte har nu overtaget virksomheden som eneindehaver. Sct. Nicolauskilde har depoter i så godt som alle landets byer.



Carlsberg Depot i Aarhus

Fabrikant Jens Skou overtog Carlsbergbryggeriernes depot i Aarhus ca. 1890 og startede i 1903 mineralvandsfabriken „Expres“, som drives sammen med „Nicolauskilde“ under firma Jens Skou, indehavere: Sigfred Skou. Foruden Carlsberg Depotet har firmaet Jens Schou depot for Kongens Bryghus og ovennævnte to mineralvandsfabrikker: „Sct. Nicolauskilde Brøndanstalt“ og „Expres“.

Adresse: Sct. Nicolaus Gade 5-7, Aarhus.

Sankt Olufs Kilde ved M. O. Mortensen, mineralvandsfabrik. Grundl. d. 31. okt. 1891 af Hans Petersen (d. 1906). Indehaver siden 1914: M. O. Mortensen (f. 1888).

Adresse: Lagonis Minde 15, Faaborg.

Sankt Pauls Apotek i Århus. Oprettet d. 23. juni 1899. Apotekets første indehaver: Søren Holger Skouboe (f. 1851, d. 1925). Fra 1925-33 var Karl Dahlmann Møller (f. 1864, d. 1933) indehaver, fra 1933-34 Aug. Alex. Nic. Harth-Olsen (f. 1870, d. 1934) og fra 1934-46 S. Rasmussen (f. 1871). Siden 1. jan. 1947 har Sven A. Poulsen (f. 1897) været indehaver.

Adresse: Jægergårdsgade 76, Århus.

Sankt Pauls Apotek i København. Oprettet d. 15. febr. 1876. Apotekets første indehaver: Ludvig Thorvald Theodor Schjødtte (f. 1834, d. 1887). Indehaver siden 1937: Marius Nielsen Lind (f. 1883).

Adresse: Fredericiagade 57, Kbhvn. K.

Sankt Stefans Apotek i København. Oprettet d. 15. marts 1881 og åbnet d. 1. juli 1882. Apotekets første indehaver: Jens Chr. Lauritzen (f. 1831, d. 1916). Indehaver siden 1929: Viggo Madsen (f. 1880).

Adresse: Nørrebrogade 142, Kbhvn. N.

J. Sardemanns Eftf., rådgivende ingeniørfirma. Grundl. 1. maj 1905 af civilingeniør J. Sardemann (f. 1878). I årene 1912-1933 var firma-navnet: Eriksen & Sardemann med ingeniør Karl Eriksen (f. 1882) som medindehaver til sin død i 1918, hvorefter civilingeniør Chr. Juul (f. 1888) blev medindehaver til sin død i 1933. I årene 1926-1933 var civilingeniør Axel Bauer (f. 1890) yderligere optaget som medindehaver. Fra 1. jan. 1934 var J. Sardemann igen eneindehaver, indtil han 1. jan. 1949 overdrog firmaet til sine medarbejdere: ingeniør Børge Jensen (f. 1905) og civilingeniør Birkemose Møller (f. 1912), der fører forretningen videre under firmanavnet: J. Sardemanns Eftf.

Adresse: Marselis Boulevard 73, Århus.

E. W. Sarotti's Eftf. ved C. B. Bøtsche, konfekturefabrik. Grundl. i okt. 1892 af E. W. Sarotti (f. 1862, d. 1946). Indehaver siden 1946: C. B. Bøtsche (f. 1884).

Adresse: Frederiksberggade 19, Kbhvn. K.

Saugsted Dampsnedkeri, Høvleri & Savværk A/S. Grundl. d. 10. juni 1896 af Fr. Larsen (f. 1857) og A. Nielsen (f. 1862, d. 1934). I 1908 omdannet til aktieselskab. Direktør siden 1934: A. Nielsen (f. 1896).

Adresse: Assensvej 47, Faaborg.

Savoy Hotel. Grundl. i 1907 af hotelejer Løvenborg. Indehaver (siden 1949): Marie Hansen (f. 1902) og Willy Hansen (f. 1903).

Adresse: Vesterbrogade 34, Kbhvn. V.

K. P. Savstrup's Eftf., urmagerforretning. Grundl. i 1890 af K. P. Savstrup (d. 1934). I 1934 overtaget af V. Westergaard (f. 1901).

Adresse: Mejlgade 17, Århus.

P. Saxberg, skibsprovianteringsforretning. Grundl. i 1909 i Frederikshavn af Peter Saxberg (f. 1886, d. 1945); i 1918 flyttedes forret-

ningen til Skagen. I 1938 ansattes sønnen, Paul Saxberg (f. 6. juni 1911), som prokurist i forretningen, og d. 1. juli 1944 overtog han den som eneindehaver.

Adresse: Havneplads 18, Skagen.

Saxildhus, Konditori ved Bertram Knudsen & Søn. Grundl. d. 3. nov. 1905 af Bertram Knudsen (f. 1881), der stadig er indehaver af forretningen.

Adresse: Banegårdspladsen, Kolding.

A. Saxtorph-Beck, bog- og papirhandel. Grundl. d. 18. aug. 1897 af A. Saxtorph-Beck (f. 1868, d. 1900). Indehaver (siden 1920): Carl Frølund (f. 1885).

Adresse: Nørrebrogade 7, Kbhvn. N.

Scandia, Randers, se Vognfabrikken Scandia A/S.

H. Schack & Co., blikkenslagerforretning. Grundl. d. 15. okt. 1858 af Th. Dohm (f. 1832, d. 1913). Nuværende indehavere: H. N. Schack (f. 1876) (siden 1906) og Sv. Aa. Nielsen (f. 1906) (siden 1946).

Adresse: Sankt Jørgens Gade 7, Kolding.

Louis Schads Liniereretablissement. Grundl. d. 31. okt. 1859 af Louis Schad (f. 1830, d. 1904). Nuværende indehaver: Ancher Louis Schad (f. 1903).

Adresse: Frederiksberggade 26, Kbhvn. K.

Schade's Papirindustri og Vestjyllands Papirposefabrik A/S. Grundl. i 1874 af W. Moltke Langhoff. Omdannet til aktieselskab i 1915. Direktion: Johs. Schwartz (f. 1874).

Adresse: Frederiksdal Allé 7, Skive.

C. F. Schalburg A/S, vinhandlerfirma. Grundl. d. 7. juni 1817 af Johan Heinrich Schalburg (f. 1768, d. 1832). Overgået til aktieselskab i 1905. I 1927 tilsluttedes selskabet Odense Vin Kompagni, og dets bestyrelse består af dette firmas indehavere (se Odense Vin Kompagni) samt af overlæge Kjeld Andersen (f. 1906). Den daglige ledelse forestås af direktør Harry Nielsen (f. 1894).

Adresse: Adelgade 5, Nyborg.

Joh. Fr. Schalburg, vinfirma, kgl. hofleverandør. Grundl. d. 7. juni 1817 i Nyborg af Johan Heinrich Schalburg (f. 1768, d. 1832). Flyttet til København i 1870. Indehaver siden 1938: Evald Bach (f. 1898).

Adresse: Stormgade 8, Kbhvn. K.

H. Schandorff's Trælasthandel A/S. Grundl. i 1854 af Hendrik Schandorff. I 1906 omdannet til aktieselskab. Selskabets nuværende direktør, C. Poulsen (f. 1874), tiltrådte i 1937.

Adresse: Strandvejen 36, Hellerup.

Schannong's Atelier for Gravmonumenter. Grundl. i 1885 af J. A. E. Schannong (f. 1841, d. 1912). I 1912 overtaget af sønnen, Peter Schannong (f. 1869, d. 1950) og i 1950 af hendes enke, fru Henriette Schannong (f. 1880).

Adresse: Øster Farimagsgade 42, Kbhvn. Ø.

J. H. Scharffe's Eftf. I/S, metaltrådvare- og sigtefabrik. Grundl. d. 18. sept. 1862 af J. H. Scharffe (f. 1831 i Greiffenberg i Pommern, d. 1901); ved grundlæggerens død blev forretningen overtaget af enken, Georgine Scharffe (f. 1843, d. 1922). Efter denne overtoges firmaet nytår 1923 af J. S. Kaae (f. 1876, d. 1948). I 1946 blev sønnen, B. Kaae (f. 1918), medindehaver, og i 1947 optoges F. Johansen (f. 1903) som medindehaver. I 1948 (efter sin mands død) blev fru J. M. Kaae medindehaver. I 1949 udtrådte B. Kaae af firmaet.

Adresse: Vimmelskaflet 41, Kbhvn. K.

Schaub & Co.'s Fabriker, A. m. b. A., tarmrenseri. Grundl. i 1893 og i 1907 overgået til et aktieselskab. Virksomheden, der oprindelig var på tyske hænder, overtoges i 1921 af en kreds af danske slagterier og ændredes til et andelselskab. Nuværende direktør: Mads Nielsen (f. 1897).

Adresse: Flæsketorvet 33-37, Kbhvn. V.

Hotel Schaumburg i Holstebro. Grundl. i 1852 af Heinrich Schaumburg (d. 1861). Indehaver siden 1927: Westy Hald (f. 1888).

Adresse: Nørregade 26, Holstebro.

Scheel-Bech, isenkramforretning. Grundl. d. 12. okt. 1885 af I. Scheel-Bech (f. 1858, d. 1946). Indehaver siden 1930: Povl Scheel-Bech (f. 1904).

Adresse: Axeltorv 1, Næstved.

H. H. Scheelke, manufakturforretning. Grundl. d. 15. marts 1870 af vævermester H. H. Scheelke (f. 1839, d. 1904). Indehaver (siden 1904): Otto Scheelke (f. 1882).

Adresse: Guldbergsgade 3, Kbhvn. N.

Fr. Scheffmann, købmandsforretning. Grundl. for over 100 år siden. Overtaget i 1897 af den nuværende indehaver, Fr. Scheffmann (f. 1869).

Adresse: Vestergade 86, Odense.

Eigil W. Schelhase A/S, maskinsnedkeri. Grundl. d. 19. febr. 1867 af J. H. Lindhard f. 1839 i Stege, d. 1901), oldermand i Drejerlauget 1890-1901; ved hans død overtaget af J. P. Schelhase (f. 1848, d. 1912), oldermand 1901-12, der forinden havde drevet drejerforretning i Badstuestræde (borgerskab i 1883). Ved hans død overtaget af sønnen, Eigil W. Schelhase (f. 1891). I 1926 er virksomheden omdannet til et aktieselskab.



Eigil W. Schelhase

Nuværende direktør: Eigil W. Schelhase. Bestyrelsen består af

ovennævnte Eigil W. Schelhase, fru A. M. W. Schelhase (f. 1892) og styrmand J. T. Hertz (f. 1908).

Adresse: Murergade 1-3, Kbhvn. N.

Scheller, Hougaard & Petersen, stenhuggerfirma. Grundl. i 1850 af August Alfred Scheller (f. 1825) og i 1888 overdraget til sønnen, Carl Scheller (f. 1861, d. 1950). I 1933 antog firmaet det nuværende firmanavn, da sidstnævntes søn, C. A. Scheller (f. 1892), samt G. L. A. Hougaard (f. 1892) og A. Petersen (f. 1880) overtog firmaet.

Adresse: Nordre Fasanvej 218-228, Kbhvn.N.

Joakim Schermeister & Co., damehattefabrik. Grundl. d. 1. april 1910 af Joakim Schermeister (f. 1880, d. 1942). I 1942 overtaget af grundlæggerens enke, fru Johanna Schermeister (f. 1887).

Adresse: Thomas Laubs Gade 13, Kbhvn. Ø.

Chr. Schiang, urtekramforretning. Grundl. d. 14. nov. 1893 af Chr. Schiang (f. 1866, d. 1930). Nuværende indehaver: sønnen, Asger Schiang.

Adresse: Store Kongensgade 94, Kbhvn. K.

Chr. Schierbeck's senere Efterfølgere, skibsagenter. Den 16. okt. 1809 indtrådte major Peter Chr. Schierbeck (f. 1778, d. 1846) i firmaet Louise salig Holms Enke & Co., der samtidig antog navnet Louise salig Holms Enke & Schierbeck. Nuværende indehaver: K. F. Marstrand's Efterfølger (se dette).

Adresse: Strandgade 69—71, Helsingør.

Julius F. Schierbeck's Eftf., skibsprovianterings-, kommissions-, assurance-, en gros- og færøisk forretning. Grundl. d. 11. april 1858 af Julius F. Schierbeck (f. 1809, d. 1889). Indehaver siden 1944: Aage Sternow (f. 1898).

Adresse: Amaliegade 41, Kbhvn. K.

J. B. Schilder, skrædderfirma. Grundl. d. 5. april 1851 af Johan Bernhard Schilder (f. 1823 i Aalborg, d. 1892) og efter hans død overtaget af enken, fru E. Schilder (f. 1826, d. 1903). Den 31. dec. 1900 udtrådte enkefru Schilder af firmaet, som samtidig overtoges af Richard A. Manteuffel (f. 1852, d. 1909) med grundlæggerens yngste søn, Oscar Emanuel Schilder (f. 1861, d. 1926), som kommanditist. Efter R. A. Manteuffels død var førnævnte O. E. Schilder eneindehaver af firmaet til sin død; hvorefter forretningen overtoges af fru I. C. J. Schilder (d. 1946). Den 1. april 1935 indtrådte skræddermester E. Bergkrants (f. 25. aug. 1875) i firmaet. Bergkrants havde været ansat i forretningen siden 1908, som forretningsfører fra O. E. Schilders død i 1926. Efter fru I. C. J. Schilders død i 1946 fortsættes firmaet med E. Bergkrants, J. B. Schilder og S. O. Samild som ansvarlige indehavere.

Adresse: Nørregade 7, Kbhvn. K.

Frederik Schindler's Eftf. A/S, grossererforretning, papirhandel. Grundl. d. 1. sept. 1895 af Frederik Schindler. Omdannet til aktieselskab i 1925. Nuværende direktør: E. F. Denman.

Adresse: Abenrå 18, Kbhvn. K.

N. SCHIØTT & HOCHBRANDT

Skibsmæglerfirma. Firmaet blev grundlagt i 1792 af Niels Nielsen Schiøtt, der d. 8. oktober nævnte år fik bestalling som stadsmægler. Schiøtt, der er født d. 12. juni 1762 som søn af overkornmåler Niels Petersen Schiøtt og som døde d. 5. april 1824, indgik mellem d. 1. og 5. april 1796 kompagniskab med stadsmægler Hans Jørgen Herløw (f. 1763, d. 1837) (bestalling 23. marts 1796). Det menes, at kom-

Derefter blev firmaet overtaget af to medarbejdere, der også fra deres tidligste ungdom havde fået ansættelse, Fritz Bernhard Willer (f. 22. april 1830, d. 6. dec. 1913) og Axel Thorvald Valdemar Schmith (f. 10. april 1841, d. 18. aug. 1907).

Willer, der blev ansat i firmaet d. 1. marts 1846, fik mæglerbevilling d. 27. dec. 1859, var bisidder i Mæglerkorporationen 1891-1903 og



Hans J. Herløw



Emmerich Hochbrandt



A. T. V. Schmith



Chr. Møller

pagniskabet hævedes omkring 1807, idet Schiøtt og Herløw fra dette år averterer hver for sig under eget navn.

Niels Schiøtt fortsatte forretningen alene indtil d. 1. jan. 1820, da senere major, Carl Wilhelm Hochbrandt (f. 5. maj 1785, d. 15. marts 1859) indtrådte som medindehaver. C. W. Hochbrandt fik mæglerbevilling d. 26. nov. 1819.

Efter Niels Schiøtts død i 1824 drev C. W. Hochbrandt forretningen alene, indtil han i 1841 gik i kompagni med sin brodersøn, Carl Heinrich (Emmerich) Hochbrandt (f. 2. sept. 1811, d. 1. marts 1866). Sidstnævntes bevilling var af 16. aug. 1841. Major Hochbrandt udtrådte af firmaet d. 14. marts 1857, og samtidig optog Carl Heinrich Hochbrandt en betroet medarbejder, Emil Ferdinand Westrup (f. 21. febr. 1805, d. 8. april 1888) som kompagnon.

E. F. Westrup blev ansat i firmaet d. 1. maj 1820, og fik mæglerbevilling d. 9. juli 1834; han



E. F. Westrup



F. B. Willer

blev eneindehaver i 1865, da C. H. Hochbrandt trak sig tilbage. Westrup blev d. 1. jan. 1866 handelskyndigt medlem af sø- og handelsretten, hvor han sad til 1885; han blev engelsk konsularagent samt Ridder af Dannebrog og arbejdede i firmaet til sin dødsdag.

blev Ridder af Dannebrog i 1892; han var medlem af direktionen for Handels- og Kontoristforeningen i en længere årrække. Schmith blev ansat i firmaet d. 3. okt. 1855; han fik mæglerbevilling d. 5. maj 1888 og blev bisidder i Mæglerkorporationen i 1906.

Efter Schmiths død indtrådte firmaets mangeårige fuldmægtig på toldbodfilialen, Chr. Vilh. Møller (f. 11. marts 1857, d. 22. sept. 1936). Han blev ansat i firmaet d. 1. maj 1872 og fik mæglerbevilling d. 29. aug. 1898.

Efter seniorchefen F. B. Willers død i 1913 indtrådte firmaets nuværende eneindehaver, Hjalmar Bruhn (f. 12. aug. 1881), som kompagnon; han blev ansat i firmaet d. 1. aug. 1900 og fik mæglerbevilling d. 10. marts 1914.

Med året 1924 trak C. W. Møller sig tilbage fra den daglige drift.

Firmaet har altid haft telegramadresse „Hochbrandt“ og har stadig sit oprindelige telefonnummer 198, hvortil senere er kommet nr. 16 (tidligere hos mæglerfirmaet Bjerre & Rømer), nr. 17, nr. 18 og nr. 197, alle til hovedkontoret. Firmaets adresse var fra 1792-1820 i grundlæggerens ejendom på hjørnet af Lille Strandstræde og Sankt Annæ Plads, 1820-46 Dronningens Tværgade matr. nr. 277 (nr. 1-3) hj. af Bredgade (Hotel Fønix, nu Phoenix), 1846-88 Dronningens Tværgade matr. nr. 279 (fra 1860 nr. 10), 1888-1926 Amalie-



Hjalmar Bruhn

gade nr. 33, matr. nr. 141, samme lokaler, som efter omlægningen af gadenumrene i 1926 blev nr. 39. I 1944 flyttede firmaet midlertidigt til Dronningens Tværgade nr. 21, i 1945 til Frederiksgade nr. 19 og d. 1. aug. 1950 til den nuværende adresse (egen ejendom).

Adresse: Amaliegade 45, Kbhvn. K.

Schiønning & Arvé, De Forenede Gummi- og Lufttringefabriker A/S. Stiftet d. 19. aug. 1896. Dets første bestyrelse var: Niels Peter Bjørnbak, Hans Peter Hansen, Max Poul Levig, Isidor Sigurd Monies, Carl Georg Conrad Arvé og Julius Marinus Eleonorus Schiønning. Selskabets direktør har siden 1919 været Chr. Evers.

Bestyrelsen består nu af direktør R. Holst Andersen (f. 1886), formand, dr. scient., fabriker Bøje Benzon (f. 1891), næstformand og ovennævnte direktør Chr. Evers.

Adresse: Heimdalsgade 45—47, Kbhvn. N.

N. Schjøtt & Hochbrandt, skibsmæglerfirma, se foregående side.

S. Schjøtt's Eftf. A/S, købmandsforretning. Grundl. d. 25. aug. 1824 af vicekonsul Jens Peter Hammer (f. 1797, d. 1851). Overtaget i 1891 af S. Schjøtt (f. 1867) og overgået til aktieselskab i 1926. Direktør (siden 1926): K. K. Hjortso (f. 1888).

Adresse: Kordilgade 32, Kalundborg.

Carl Schjøtz's Eftf., murerfirma. Grundl. d. 19. april 1888 af Carl Schjøtz (f. 1859, d. 1939). I 1937 overtaget af Bernth Madsen (f. 1889).

Adresse: Bülowvej 28, Kbhvn. V.

Jørgen Schjerbeck, jun. A/S, papir og pap en gros. Grundl. d. 1. jan. 1899 af Jørgen Schjerbeck (f. 1873, d. 1939). Efter grundlæggerens død blev firmaet (d. 1. aug. 1940) omdannet til aktieselskab med en aktiekapital på 2 mill. kr. Direktør: August Petersen (f. 1882) (siden 1940).

Adresse: Frederiksholms Kanal 6, Kbhvn. K.

H. Schjøll-Petersen, grossererfirma, handel med droger og kemikalier m. v. Grundl. i 1869 af konsul Marx Koppel (f. 1832, d. 1914). Indehaver siden 1937: konsul H. Schjøll-Petersen (f. 1904).

Adresse: Tordenskjoldsgade 12, Kbhvn. K.

A. Schjøth, forretning i jern, stål, rør, sanitets- og centralvarme-artikler. Grundl. i 1853 af Hans Christian Schjøth (f. 1825, d. 1881).

Nuværende indehaver: sønnesønnen Aage Chr. Schjøth (f. 1890).

Adresse: Nørregade 18, Vejle.

Chr. Schjøth's Eftf. A/S, kulforretning. — Grundl. i 1853 som kolonial-, hørkram- og jernforretning af Chr. Schjøth. Den 30. jan. 1888 udskiltes brændselsafdelingen, der videreførtes af købmand C. Rasmussen (f. 1857, d. 1927). I 1929 omdannedes firmaet til aktieselskab. Nuværende direktør: Hans Chr. Larsen (f. 23. okt. 1907).

Adresse: Dæmningen 1, Vejle.

C. J. Schledermann & Sønner, murermester- og entreprenørfirma. Grundl. i 1847 af Johan Frederik Schledermann (f. 1814, d. 1874). I 1874 overtoges forretningen af sønnen, Carl Johan Schledermann (f. 16. nov. 1844, d. 1934). Denne optoges samme år som associé i et fir-

ma, der var grundlagt d. 9. dec. 1864 af L. Schumacher & Co. I 1908 optoges sønnerne, Johan Frederik Schledermann (f. 13. juni 1880) og Christian Lauritz Schledermann (f. 8. juni 1882), som medindehavere af firmaet, som de overtog efter faderens død, og samtidig antog det nuværende firmanavn.

Adresse: Allehelgensgade 18, Roskilde.

Helmuth Schledermann, murermesterfirma. Grundlagt i 1892 af Th. Schledermann.

Nuværende indehaver: Helmuth Schledermann (f. 1905).

Firmaet påtager sig bygning af både fabriks- og beboelsesbygninger og har bl. a. bygget Likørfabriken i Roskilde for De danske Spritfabrikker, retort-huse til gasværket i Roskilde samt flere Beboelsesejendomme.

Adresse: Sankt Laurentii Vej 5, Roskilde.



Helmuth Schledermann

C. Schleisner, farveri, tøjrensningsanstalt. — Grundl. d. 4. juli 1840 af Christian Andreas Schleisner (f. 1815, d. 1881). Indehavere siden 1924: Knud Bruun Schleisner (f. 1892), Axel Emil Bruun Schleisner (f. 1894) og Johannes Borgsmidt (f. 1887). I 1915 fik firmaet prædikat af kgl. hof-farveri.

Adresse: Drejøgade 3, Kbhvn. Ø.

Max Schlenzig, konditori. Grundl. d. 5. april 1870 af Hermann Friederich Schlenzig (f. 1842, d. 1907). Indehaver (siden 1910): Max Schlenzig (f. 1884).

Adresse: Østerågade 3, Aalborg.

Schlichtkrull & Uttental A/S, grossererforretning (klæde). Grundl. i 1900 af V. Schlichtkrull og V. Uttental. Omdannet til aktieselskab i 1929. Direktør (siden 1929): Knud Wolff.

Adresse: Bredgade 70, Kbhvn. K.

C. F. Schlüter, teknisk maskinforretning og olie en gros. Grundl. i 1857 af C. F. Schlüter (f. 1830, d. 1902). I 1896

indtrådte sønnerne, J. K. Schlüter (f. 1866, d. 1942) og C. J. Schlüter (f. 1870, d. 1937), som medindehavere. J. K. Schlüter udtrådte af firmaet i 1936, hvorefter dennes søn, Carl Fr. Schlüter (f. 1902), der indtrådte i firmaet i 1926, overtog dette som eneindehaver. Det er således 3. generation, der nu viderefører firmaet. Prokurist: A. Solgaard Andersen.

Adresse: Peder Skrams Gade 26, Kbhvn. K.



Carl Fr. Schlüter

Jul. Schmahl & Co.'s Eftf. A/S, grossererforretning i huder og skind. Grundl. i 1888 af Julius Schmahl som kommanditselskab. Omdannet til aktieselskab i 1909 med første vedtægter af 16. febr. Den første bestyrelse bestod af N. K. V. Christensen (f. 1875, d. 1941), M. Beith og E. I. Beith, de to sidstnævnte af Hamburg. I 1941 tiltrådte førstnævntes søn, Johs. Christensen (f. 1905) som direktør.



Johs. Christensen

Den nuværende bestyrelse består af fru Marthine Kristine Christensen (f. 1881), forretningsfører K. L. E. Christensen (f. 1908) og landsretssagfører C. Steglich-Petersen (f. 1914). Selskabets aktiekapital er på 200.000 kr.
Adresse: Kløvermarksvej 32, Kbhvn. S.

J. E. Schmalfeld's Fabrikker A/S, cigar-, røg- og skrå tobaksfabrik. Grundl. d. 16. nov. 1846 af J. E. Schmalfeld (f. 1820, d. 1918). I 1899 overgik fabrikken til et aktieselskab. Direktør siden 1925: Kai Thuesen (f. 1900).
Adresse: Vestergade 29, Århus.

Juls. Schmedes' Eftf., trælastagentur. Grundl. d. 15. maj 1860 af Julius Schmedes (f. 1837 på Assendrup, Aversø Sogn, d. 1891). I 1895 overtoges forretningen af hans fætter, Carl Rudolph Schlütter (f. 1850, d. 1902), og søn, Poul Schmedes (f. 1869). Sidstnævnte udtrådte i 1905, hvorefter virksomheden fortsattes af Ferdinand Albeck (f. 1859, d. 1933) og Alex. Herreborg (f. 1862, d. 1930) under det nuværende firmanavn. Den nuværende indehaver, H. C. Lassen (f. 1901), overtog virksomheden d. 1. nov. 1933.
Adresse: Studiestræde 51, Kbhvn. V.

O. H. Schmeltz's Eftf.'s Væveriudsalg ved Ejnar Holmbom. Den 14. febr. 1851 fik Otto Heinrich Schmeltz (f. 1814, d. 1898) borgerbrev som fabrikør, senere tillige som købmand, efter i flere år at have bestyret bomuldsvæveriet for sin moder. Indehaver (siden 1. dec. 1926): Ejnar Holmbom (f. 1899).
Adresse: Rådhusortvet 6, Roskilde.

Schmidt's Boghandel, boghandel, bogtrykkeri og papir en gros. Grundl. d. 11. maj 1902 af P. J. Schmidt (f. 8. jan. 1876), der fremdeles er indehaver af forretningen; siden 1943 sammen med sønnen, L. O. Schmidt (f. 20. aug. 1914).
Adresse: Vestergade 4, Vojens.

Aage Schmidt, tapetsererforretning. Grundl. i 1862 af Jens Chr. Schmidt (f. 1835, d. 1905). Indehaver (siden 1931): Aage Schmidt (f. 1896).
Adresse: Smedegade 21, Slagelse.

C. A. Schmidt, hattefabrik. Grundl. d. 1. marts 1854 af Skjold Børgesen (f. 1830, d. 1905). Den 1. okt. 1927 blev forretningen overtaget af C. A. Schmidt (f. 1878).
Adresse: Pilestræde 19, Kbhvn. K.

Carl Schmidt, købmandsforretning. Grundl. d. 30. juni 1887 af J. Christensen (f. 1863, d. 1935). I 1936 overtaget af den nuværende indehaver, Carl Schmidt (f. 1898).
Adresse: Øster Farimagsgade 63, Kbhvn. Ø.

Chr. Schmidt, bagerforretning. Grundl. i 1872 af L. P. Schmidt (f. 1840). Efter denne overtaget af sønnen, Chr. L. Schmidt (d. 1937) og d. 1. jan. 1938 af dennes søn, L. P. Schmidt (f. 1905).
Adresse: Slotsvej, Gram.

Chr. Schmidt, skomagerforretning. Grundl. d. 1. april 1897 af F. Chr. S. Schmidt (f. 1872, d. 1947). I 1937 overtaget af sønnen, Christian Fr. Th. Schmidt (f. 1900).
Adresse: Apotekergade 2, Haderslev.

Chr. Steffensen Schmidt, urmagerforretning. Grundl. d. 23. april 1887 af Chr. Steffensen Schmidt (f. 1887), der stadig er indehaver af forretningen.
Adresse: Skærbæk.

C. P. Schmidt, købmandsforretning. Grundl. i 1896 af Jacob Johansen. I 1925 overtaget af C. P. Schmidt (f. 1888, d. 1948) og i 1948 af dennes enke, fru Marie Schmidt.
Adresse: Hornslet.

E. Schmidt, smede- og maskinforretning. Grundl. d. 1. nov. 1890 af Søren Schmidt (f. 1868). Indehaver (siden maj 1928): Ejnar Schmidt (f. 1900).
Adresse: Nissumgade 6, Skærbæk.

Elimar Schmidt A/S, fiskehermetikfabrik, ost og hørkram en gros. Grundl. d. 1. sept. 1899 af Elimar Schmidt (f. 1875, d. 1947). I 1947 overgået til et aktieselskab med grundlæggerens enke, fru Ingrid Elimar Schmidt (f. 1897) og søn, Martin Elimar Schmidt (f. 1904) som direktører.
Adresse: Kongensgade 6, Aalborg.

Emil Schmidt, urmager-, optiker-, guld- og sølvsmedeforretning. Grundl. d. 6. nov. 1883 af Ivar Jørgensen Schmidt (f. 2. nov. 1859, d. 27. maj 1931). Efter grundlæggerens død overtoges forretningen af hans to sønner, Thv. Schmidt (f. 8. april 1893, d. 20. dec. 1935) og Emil Schmidt (f. 20. juni 1889, d. 1. jan. 1950). Efter sidstnævntes død overtoges forretningen af enken, fru Ingeborg Schmidt.
Adresse: Nørregade 4, Vejen.

Felix Schmidt's Eftf. ved V. Hoffgaard, Optisk instrumentmager. Grundl. d. 5. marts 1895 af Felix Schmidt (f. 1852, d. 1942) i Fiolstræde nr. 50 på hjørnet af Nørre Vold. Grundlæggerens søn, Holger Woltemath (f. 1890, d. 1948), indtrådte i firmaet i 1905, og overtog dette som

eneindehaver i 1920. Firmaets mangeårige medarbejder, optiker Viggo Hoffgaard (f. 1902), optoges i 1935 som prokurist i firmaet og overtog det som eneindehaver i 1948.

I 1904 udvidedes forretningen og flyttedes til egen ejendom i Nørre Voldgade nr. 68. Forretningen var den første her i landet, der fremstillede og forhandlede elektriske og mekaniske specialartikler, bl. a. momentbelysning med batterianlæg. Fra 1915 gik firmaet udelukkende over til optik og arbejdede sig gennem årene frem til at blive en af byens kendte brille-specialister.

Adresse: Nørre Voldgade 68, Kbhvn. K.

H. Schmidt's Møbeetablissement ved Snedkermester Viggo B. Hvass. Grundl. d. 11. febr. 1889 af H. Schmidt (f. 1863, d. 1940). Indehaver (siden 1946): Viggo Bertil Hvass (f. 1914).

Adresse: Grønnegade 12, Vejle.

Henry Schmidt, bødkerforretning. Grundl. d. 29. dec. 1850 af Wilh. Schmidt (f. 1824, d. 1888); efter denne overtaget af sønnen, H. V. Schmidt (f. 1859, d. 1924) og i 1924 af dennes søn, H. Schmidt (f. 1890).

Adresse: Storegade 11, Randers.

Hinrich Schmidt, dampmølleri, trælast-, brændsels-, støbegods- og bygningsartikelforretning. Grundl. d. 1. maj 1878 af Hinrich Schmidt. Indehavere (siden 1. juli 1934): Heinrich Schmidt og Arthur Schmidt.

Adresse: Padborg.

Holger Schmidt, konditori. Grundl. d. 3. juli 1840 af Andreas Pozzi (f. 1807, d. 1845). Indehaver fra 1918-50: Holger Schmidt (f. 1889, d. 1950); fra 1950: Clara Schmidt.

Adresse: Algade 15, Roskilde.

Holger Schmidt, Crome & Goldschmidt, manufakturforretning. Grundl. d. 22. marts 1881 af P. Conradsen (f. 1856). Indehaver (siden 1936): Holger Schmidt (f. 1893).

Adresse: Adelgade 2, Kolding.

H. P. Schmidt, vognfabrik og karetmagerforretning. Grundl. d. 1. okt. 1905 af H. P. Schmidt (f. 1878), som stadig er indehaver af forretningen.

Adresse: Tørring.

H. V. Schmidt & Søn, blikkenslagerforretning. Grundl. d. 28. febr. 1878 af C. V. Schmidt (f. 1852, d. 1915); i 1915 overtaget af sønnen, H. V. Schmidt (f. 1883), der i 1937 optog sin søn, Arne Schmidt (f. 1911) som medindehaver.

Adresse: Krystalgade 4, Kbhvn. K.

I. P. Schmidt, guld- og sølvsmedeforretning. Grundl. d. 26. april 1852 af J. J. Schmidt (f. 1825, d. 1879). Indehaver siden 1948: Jørgen Peter Schmidt (f. 1914).

Adresse: Graven 9, Horsens.

J. A. Schmidt, købmandsforretning. Grundl. i 1813 af P. Holm.

I 1891 overtoges forretningen af J. A. Schmidt (f. 1862, d. 1939). Siden 1923 har dennes søn, Heinrich A. Schmidt (f. 1892) været indehaver af forretningen.

Adresse: Storetorv 4, Aabenraa.

J. N. Schmidt, manufakturforretning en gros. Grundl. d. 18. april 1879 af J. N. Schmidt (f. 1853, d. 1939). Indehaver (siden 1921): H. Schmidt (f. 1888).

Adresse: Bagergade 2, Svendborg.

J. P. Schmidt jun. A/S, cigar- og tobaksfabriker. Købmand Hans Petersen Schmidt fik d. 31. juli 1778 privilegium på at drive tobaksfabrik i Flensborg. Den fortsattes af sønnen, kancelliråd Jacob Petersen Schmidt, efter hvem firmaet antog navnet J. P. Schmidt jun. I 1865 anlagdes en filial i Fredericia; denne blev snart hovedforretningen. I 1899 omdannet til et aktieselskab. Nuværende direktør og formand i bestyrelsen: konsul Poul Korch (f. 1902).

Adresse: Kirkestræde 1-3, Fredericia.

Kay Schmidt's Eftf., købmandsforretning. — Grundl. d. 1. aug. 1910 af Kay Schmidt (f. 1883, d. 1945). I 1945 omdannet til et aktieselskab med en aktiekapital på 75.000 kr. og med E. Mogensen (f. 1899), der har været knyttet til virksomheden siden 1921, som direktør. I 1949 hævedes aktieselskabet og E. Mogensen overtog forretningen som eneindehaver.

Adresse: Sankt Pauls Kirkeplads 7, Århus.

Lauritz Schmidt, grossererforretning, kartofleleksport. Grundl. d. 13. jan. 1895 af Lauritz Schmidt (f. 1867, d. 1949). Efter grundlæggerens død overgik virksomheden til „Lauritz Schmidt's Fond“, stiftet af ovennævnte Lauritz Schmidt og hustru Valborg Schmidt; fondets formål er at støtte ungdom, der vil søge landbrugsuddannelse ved landbohøjskolen eller på ligestillede skoler.

Fondets bestyrelse består af landsretssagfører Leif Christoffersen (f. 1911), der er formand, grosserer Wald. Rasmussen (f. 1883) og fru Valborg Schmidt. Den daglige ledelse af virksomheden forestås siden 1949 af direktør E. Bierring (f. 1894), der har været tilknyttet branchen i 30 år.

Adresse: Østervangsvej 13, Randers.

Ludv. Schmidt's Eftf., Victor Barrit, isenkramforretning. Grundl. d. 19. okt. 1870 af Hans Schourup (f. 1842, d. 1914). Indehaver (siden 1910): Victor Barrit (f. 1884).

Adresse: Immervad 4, Århus.

Ludvig J. Schmidt, tobaksforretning en gros og en detail. Grundl. d. 1. sept. 1868 af Ludvig J. Schmidt (d. 1933). Indehaver (siden 1944): sønnen, Ludvig J. Schmidt (f. 1912).

Adresse: Vojens.



Martin Schmidt & Søn, tobaks- og cigarforretning samt cigarfabrik. Grundl. d. 1. juli 1866 af Martin Schmidt (f. 28. jan. 1840 i Århus, d. 1928). I 1906 optoges sønnen, Martin S. Schmidt (f. 20. maj 1878 i Holstebro) i firmaet, i 1909 udtrådte faderen, og Martin S. Schmidt har siden været firmaets eneindehaver.
Adresse: Nørregade 10, Holstebro.

P. H. Schmidt's Eftf. ved C. Weber, købmands- og isenkramforretning. Grundl. ca. 1820. I ca. 1856 overtaget af P. H. Schmidt (f. 1833, d. 1910) og i 1934 af C. Weber (f. 1886).
Adresse: Nordborg.

Severin Schmidt A/S, papirforretning en gros og papirvarefabrik. Grundl. d. 16. sept. 1888 af Severin Schmidt (f. 1862, d. 1939). I 1923 overtaget af sønnen, R. Malling Schmidt (f. 1889, d. 1950).

Firmaet blev i 1948 omdannet til et aktieselskab (vedtægter af 26. juni s. å.) med ovennævnte R. Malling Schmidt som direktør.

Nuværende bestyrelse og direktion: en anden søn af grundlæggeren, direktør Axel Schmidt (f. 1900) og direktør J. F. Jürgensen (f. 1890).

Aktiekapital: 550.000 kr.

Adresse: Storegade 77, Haderslev.

Th. Schmidt, møbeletablissement. Grundl. i 1894 af Th. Schmidt (f. 1869, d. 1933); videreført af enken, fru Agnes Schmidt (f. 1874, d. 1941) og derefter overtaget af sønnen, Henry Schmidt (f. 1896).

Adresse: Gammel Kongevej 124, Kbhvn. V.

Uffe Petersen Schmidt, papir en gros. Grundl. d. 25. sept. 1908 af Uffe Petersen Schmidt (f. 1884), som stadig er indehaver af forretningen.

Adresse: Ny Toldbodgade 41, Kbhvn. K.

V. Schmidt A/S, trælast- og foderstofforretning. Grundl. i 1830 af apoteker Jacob Otto Hüberts (f. 1808, d. 1876). Efter dennes død blev forretningen overtaget af tidligere kommis i forretningen V. Schmidt (f. 1845, d. 1913). Dennes søn, V. C. A. Schmidt (f. 1887) videreførte forretningen efter faderens død som eneindehaver, indtil den i 1943 blev omdannet til et familieaktieselskab. Ovennævnte V. C. A. Schmidt er formand i bestyrelsen og direktør for selskabet.

Adresse: Brørup.

Waldemar Schmidt's Søn, herreekviperingsforretning. Grundl. d. 17. aug. 1900 af Waldemar Schmidt (f. 1875, d. 1944). I 1940 overtaget af sønnen, Jacob Schmidt (f. 1916).

Adresse: Nørregade 1, Haderslev.

W. I. Schmidt, porcelænsmalersfirma, porcelænsandel en gros. Grundl. i 1867 af W. J. Schmidt (f. 1832, d. 1913). Indehaver siden 1929: landsretssagfører Chr. D. T. Saugman (f. 1895).

Adresse: Sølvgade 22, Kbhvn. K.

W. P. Schmidt, købmandsforretning. Grundl. i 1899 af W. P. Schmidt. Indehaver (siden 1946): H. P. Schmidt (f. 1903).

Adresse: Ramsherred 53, Aabenraa.

Axel Schmitt & Co. A/S, papir en gros. — Grundl. i 1888 af Hans Carl Axel Constantin Schmitt (f. 1866, d. 1915). Omdannet til aktieselskab i 1935. Nuværende direktør: Gunnar Schmitt (f. 1896).

Adresse: Amaliegade 14 A, Kbhvn. K.

Arnold Schmitz' Enke A/S, seglmærkefabrik. Grundl. i 1895 som litografisk etablissement af Arnold Schmitz (f. 1866, d. 1916). I 1936 blev firmaet omdannet til et aktieselskab. Direktør (fra 1. aug. 1950): Axel Hansen.

Adresse: Nyhavn 42, Kbhvn. K.

Herm. Schmolke, Brødrehusets Bageri. Grundl. i 1776 af brødremenigheden. Indehaver (siden 1940): Herm. Schmolke (f. 1909).

Adresse: Lindegade, Christiansfeld.

Ditlev Schmoll, boghandel. Grundl. i 1899 af Ellen Branth (f. 1873). I 1919 overtaget af Ditlev Schmoll (f. 1894).

Adresse: Frederiksberg Allé 29, Kbhvn. V.

Villy Schmüser, blikkenslager-, skiferdækker-, gas- og vandmesterforretning. Den 30. juli 1835 fik Jørgen Løytved (f. 1801, d. 1895) borgerskab som blikkenslagermester. I 1884 overtoges forretningen af sønnen, Carl Christian Løytved (f. 1839, d. 1908), og kort før hans død overtoges den af hans søn, Einar Løytved (f. 1875, d. 16. febr. 1946). Senere overgået til et aktieselskab, der hævedes i 1925, da den nuværende indehaver, Villy Schmüser (f. 3. marts 1892), overtog virksomheden.

Adresse: Skomagergade 24, Roskilde.

Oskar Schnabel, farvehandel. Grundl. d. 13. febr. 1902 af Oskar Schnabel (f. 1876, d. 1944). I 1940 overtaget af sønnen, Otto Schnabel (f. 1913).

Adresse: Grønnegade 24, Vejle.

D. F. Schnack, vinhandlerfirma. Grundl. d. 10. okt. 1774 af Lars Fogh Rasmusen (d. 1781), der i 1776 flyttede forretningen til dens nuværende adresse. I 1782 overtaget af Peder Handerup (f. 1746), der havde ægtet Rasmusens enke, Dorothea, f. Helt. I 1792 overtaget af Johan Friderich Inselmann (f. i Heide 1753, d. 1798) og i 1798 overtaget af Niels Hansen (f. i Hillerød 1769, d. 1801). Ved dennes død fortsat af hans enke, Bolette Kirstine, f. Hvidberg, der i 1808 ægtede Frantz Diderich Jürgensen (f. 1777, d. 1840), som overtog forretningen. Overtaget i 1840 af svigersønnen, Niels Ferdinand Lorck (f. 1816, d. 1844), efter dennes død fortsat af hans enke, Johanne Marie, f. Jürgensen, med hendes broder, vinhandler Hans Ludvig Jürgensen som bestyrer. I 1857 overtaget af Magnus Vilhelm Focht (f. 1831, d. 1894), i 1887 af George Lorange, i 1896 af Detlev Frederik Schnack (f. 1857, d.

1913) og i 1913 af dennes søn, Detlev Frederik Schnack (f. 1878, d. 1947). Den 1. aug. 1939 blev sønnen, Hugo Detlev Frederik Schnack (f. 20. sept. 1905), optaget i firmaet som medindehaver. Efter faderens død har han overtaget firmaet som eneindehaver.

Adresse: Nyhavn 1, Kbhvn. K.

R. Schneevogt, maskinfabrik. Grundl. d. 15. juni 1852 af R. Schneevogt (f. 1822, d. 1869). Indehaver siden 1943: fru Karen Schneevogt (f. 1882) med sønnen Frantz Schneevogt (f. 1918) som daglig leder.

Adresse: Jyllandsgade 23, Viborg.

H. Chr. Schneider, kobbersmede-, gas- og vandmesterforretning. Grundl. ca. 1760 af Bendix Møller. I 1914 overtaget af H. Chr. Schneider (f. 1885).

Adresse: Møllergade 21, Svendborg.

J. Schneider & Søn, sadelmagerforretning. Grundl. d. 2. april 1894 af Jens Johan Schneider (f. 29. okt. 1853, d. 5. april 1935). Den 24. juli 1919 indtrådte sønnen, Jens Johan Schneider (f. 7. sept. 1891), som medindehaver af firmaet, som han ved faderens død overtog som eneindehaver.

Adresse: Nygade 10, Randers.

Rudolph Schoch, isenkramforretning. Grundl. d. 16. april 1894 af R. Chr. Schoch (d. 1916). Indehaver siden 1916: H. Th. Nielsen (f. 1880).

Adresse: Søndergade 11, Horsens.

Schou's Bog- & Papirhandel. Grundl. i 1847 af P. Børresen. I 1877 overtaget af J. C. F. Schou (f. 1844, d. 1913). I 1907 blev forretningen overtaget af Carl Gustav Dohm Schou (f. 1877, d. 1942). Sønnen, Flemming Dohm Schou (f. 1907, d. 1946) indtrådte i 1941 som medindehaver. Efter faderens død fortsatte denne forretningen som eneindehaver til sin død, hvorefter forretningen videreføres af enken, fru Erna Schou (f. 31. jan. 1906) som eneindehaver.

Adresse: Torvegade 34, Kbhvn. K.

Schou's Hotel. Grundl. før år 1900. Indehaver (fra 18. juli 1950): enkefru Emma Breinholt Schou (f. 1896).

Adresse: Kellerrup.

Schou & Stjernholm, grosserer- og børstenbinderforretning. Grundl. i 1859 som børstenbinderforretning af W. Vogelsang. Indehaver siden 1904: P. Schou (f. 1878).

Adresse: Antonigade 3, Kbhvn. K.

A. L. Schou's Eftf., glarmesterfirma. Denne forretning formenes grundl. i midten af det 17. århundrede. Dens indehavere kan opgives fra ca. 1770, nemlig Peter Lund fra ca. 1770 til sin død i 1790. Indehaver (siden 1924): Aug. Thomsen (f. 1890).

Adresse: Algade 35, Aalborg.

Albert Schou jun.'s Eftf., fotografisk atelier. Grundl. i 1862 af Johan Hassel. I 1872 blev forretningen overtaget af Albert Schou (f. 1849, d. 1900). Denne overdrog i 1898 forretningen til sønnen, Max Schou jun. (f. 1878, d.

1944). I 1944 overtoges forretningen af frøken Anna Jørgensen (f. 9. dec. 1892).

Adresse: Frederiksborggade 1, Kbhvn. K.

Axel Schou A/S, fabrikation af og en groshandel med elektriske artikler. Grundl. d. 15. febr. 1903 af Axel Schou (f. 1875). Omdannet til et aktieselskab i 1919. Nuværende direktion: P. E. Mikkelsen (f. 1890) og P. Selig (f. 1906).

Adresse: Industrigården, Strandlodsvej 2 A, Kbhvn. S.

C. Schous Fabriker A/S, se næste side.

fh. C. & J. Schou's Eftf., Knud Eriksen, købmandsforretning. I 1795 indrettedes i den gamle ejendom på Østergade nr. 19, nu kaldet „Schous gård“, en købmandsforretning. Nuværende indehaver: Knud Eriksen (f. 1895).

Adresse: Østergade 19, Holstebro.

Emil Schou's Eftf., grossererforretning, manufakturhandel. Grundl. d. 12. juni 1883 af Emil Schou (f. 1853, d. 1941); derefter overtaget af G. Chr. Lund (f. 1879).

Adresse: Ny Østergade 3, Kbhvn. K.

Hjalmar Schou, konfektionering af sengelinned. Grundl. i 1896 i Vestergade af Hjalmar Schou (f. 1866, d. 1943). Nuværende indehaver: Olga Schou.

Adresse: Nyhavn 20, Kbhvn. K.

Ove Schou's Eftf. ved E. Stolt Rasmussen, farve- og tapethandel. Grundl. d. 31. marts 1909 af Ove Schou (f. 1877, d. 1949). I 1947 overtaget af Erik Stolt Rasmussen (f. 1907).

Adresse: Søndergade 20, Nakskov.

P. Schou, skibshandel. Grundl. d. 12. aug. 1862 af Johan Pohlmann Thorsøe (d. 1899). I 1880 overtaget af Peter Schou (d. 1913). Indehaver (siden 1947): fru Fanny Schou (f. 1903).

Adresse: Havnegade 10, Frederikshavn.

P. Schou & Co.'s Trælasthandel A/S. Grundl. d. 15. aug. 1840 af N. W. Bastrup (f. 1817 i Rødding ved Viborg, d. 1876). Forretningen er



A/S P. Schou & Co.'s Trælasthandel

grundlagt som almindelig købmands- og manufakturforretning i Låsbygade. I 1854 afstod han manufakturafdelingen til senere justitsråd C. Nielsen (f. 1828, d. 1908).

Efter N. W. Bastrups død i 1876 overtog hans svigersøn, M. R. Borch (d. 1895) (yngste søn

[P. Schou & Co.'s Trælasthandel fortsættes side 534]

C. SCHOUS FABRIKER A/S

Grundlagt i 1859 i Nørresundby af Jens Christian Schou (f. 1836, d. 1900) som blandet købmands- og fabriksvirksomhed (kemisk fabrikation). I 1888 flyttedes virksomheden til



J. C. Schou

København, hvor J. C. Schou udvidede fabrikationen til også at omfatte fremstilling af toilet- og husholdnings-sæber.

Efter fabrikant Jens Christian Schous død i 1900 fortsattes forretningen af hans enke, Caja Severine Schou, f. Bøggild (d. 1928), der i 1904 optog sine to sønner, Lauritz Kjellerup Bøggild Schou (f. 1866, d. 1938) og Holger Schou (f. 1871, d. 1948), som medindehavere af firmaet for selv kort efter at udtræde.

Omkring år 1900 begyndte firmaet at oprette special-udsalg i provinsen og optog i disse ud salg forhandlingen dels af egne produkter og dels af dermed beslægtede artikler.

I 1916 omdannet til et aktieselskab med en aktiekapital på kr. 2.500.000 og med Lauritz Schou som formand og Holger Schou som næstformand for bestyrelsen.

I 1922 og 1924 etableredes et intimt samarbejde med de beslægtede virksomheder Sæbefabrikken Blaagaard A/S og A/S Schreiber & Carl Petersen jrs. Fabrikker. Begge disse selskaber er i 1939 trådt i likvidation for helt at indgå under C. Schous Fabrikker.

I maj 1934 blev aktiekapitalen udvidet til kr. 3.750.000. Selskabet driver i dag følgende fabrikationer: sæbe, soda, vaskepulver og andre rengøringsartikler, kemisk-tekniske artikler — herunder skosvælte og bonevoks, stearinlys, parfumeri og kosmetik.

I tidens løb har firmaet stiftet flere datterselskaber, i hvilke hovedselskabet ejer hele aktiekapitalen. Disse datterselskaber er følgende:

A/S Tatol (aktiekapital: kr. 1.000.000), der formidler engrossalget til „Tatol“-udsalgene over hele landet.

Fabrikken Ilka A/S (aktiekapital: kr. 1.000.000), der formidler engrossalget til købmændene.

A/S Fabrikken Ira (aktiekapital: kr. 500.000), der driver fabrikation af børstetrævarer og blikvarer.

Fabrikken Plastica A/S (aktiekapital: kr. 1.000.000), der driver fabrikation af plastic-varer, gummivarer, tekniske- og hushold-

ningsartikler, grammofonplader, galanterivarer, toiletartikler herunder kamme og barberblade, fodtøj samt emballage-artikler.

A/S Schou Ravnholm (aktiekapital:



Laurits Schou



Holger Schou

kr. 2.000.000), der driver fabrikation af trikotage- og tekstilvarer, ler- og keramikvarer, tandbørster, svampeblegeri og lædervarer.

A/S Ravnholm kemiske Renseri (aktiekapital: kr. 500.000), der driver renseri- og farverivirksomhed.

A/S Ravnholm Strømpfabrik (aktiekapital: kr. 1.500.000), der driver fabrikation af strømper.

Ravnholm Emaljeverk A/S (aktiekapital: kr. 300.000), der driver fabrikation af emaljerede husholdningsartikler m. m.

Selskabet forsyner i dag ca. 1150 ud salget landet over med varer, dels hovedparten af produktionen fra de foran omtalte fabriksvirksomheder og dels dermed beslægtede va-

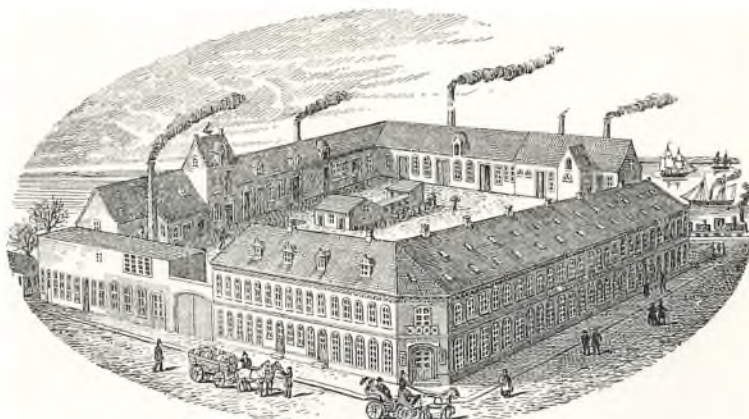

Schous Købmandsgaard i Nørresundby, opført 1865 efter byens brand

rer fra andre fabrikker i ind- og udland. Langt den største del af vareforsyningen i disse ud salg er dog fra egen fabrik.

Selskabet beskæftiger omkring 4000 funktionærer og arbejdere.

Selskabets ledelse består af en bestyrelse på 4 medlemmer: direktør Oluf Schou (f. 1885), formand, højesteretssagfører C. L. Da-

[Fortsættelse: C. Schous Fabriker A/S]

vid (f. 1878), direktør Marius Schou (f. 1902) og direktør Holger H. Schou (f. 1903), samt af en direktion på 3 medlemmer: direktørerne Oluf Schou, Marius Schou og Holger H. Schou. Underdirektører i administrationen: Aksel Nielsen, K. Rydahl. Underdirektører på fabriken: Axel Jørgensen, G. Kirkegaard, Axel Larsen. Underdirektør i handelsafdelingen: Tage Boll. Prokurister: Ellen Schou (eneprokura) og Børge Svendsen.

A/S Tatols direktion: Oluf Schou, Marius Schou og Holger H. Schou. Underdirektør: O. Fabiansen.

Fabriken Ilka A/S, direktion: Axel Juhl. Underdirektør: F. Brandi-Hansen. Prokurist: B. Clausen-Hansen.

A/S Fabriken Ira, direktion: Oluf Schou, Marius Schou og Holger H. Schou. Underdirektør: O. Korsager.

[Fortsættelse: P. Schou & Co.'s Trælasthandel]

af stadshauptmand I. S. Borch) forretningen og afstod i 1879 kolonialafdelingen til J. O. Brandorff (f. 1854, d. 1938); den øvrige forretning fortsattes efter M. R. Borchs død af hans enke, Marie Borch, f. Bastrup. I 1898 overtog grosserer P. Schou, Bramminge, forretningen, der nu overvejende var trælasthandel. I 1908 overtoges den af konsul Anthon Jacobsen (d. 1933), der antog firmanavnet P. Schou & Co. Efter dennes død i 1933 omdannedes firmaet til et aktieselskab.

Bestyrelsen består af: konsul Chr. Eff, Kolding (f. 2. aug. 1868), der er formand, konsul Niels Barnow, Århus (f. 7. okt. 1876) og konsul Johs. Grønberg (f. 10. okt. 1896), der har været selskabets direktør siden 1933.

Aktiekapitalen er 250.000 kr.

Adresse: Låsbygade 71, Kolding.

Sofus Schou, skjortefabrik. Grundl. d. 2. nov. 1898 af Sofus Schou (f. 1873), der fremdeles er indehaver af forretningen.

Adresse: Vestergade 20, Kbhvn. K.

Hans Schourup & Jyllands Staal- og Maskinforretning A/S. Grundl. d. 19. okt. 1870 af købmand Hans Schourup (f. 28. nov. 1842, d. 14. juni 1914). Firmaet overgik i 1902 til et aktieselskab sammen med Jyllands Staal- og Maskinforretning (oprettet i 1897 af et interessentskab, fra 1900 aktieselskab).

Hans Schourup startede som isenkræmmer i Århus. Forretningen lå i Immervad nr. 6; i 1889 solgte han denne detailforretning til svogeren, Ludvig Schmidt, hvorefter Hans Schourup begyndte engros-forretning i sin nybyggede ejendom i Kannikegade. Forretningen



A/S Hans Schourup & Jyllands Staal- og Maskinforretning

Fabriken, Plastica A/S, direktion: Oluf Schou, Marius Schou og Holger H. Schou. Underdirektør: Harry Larsen. Prokurist: Svend Nielsen.

A/S Schou Ravnholm, direktion: Oluf Schou, Marius Schou og Holger H. Schou. Underdirektører: A. R. Andersen og S. Petersen. Prokurister: Poul Andersen, Martha Larsen og Ove Jeppesen.

A/S Ravnholm kemiske Renserier, direktion: Oluf Schou, Marius Schou og Holger H. Schou. Underdirektør: Hans Holbek.

A/S Ravnholm Strømpfabrik, direktion: Oluf Schou, Marius Schou og Holger H. Schou. Underdirektør: V. Tengvad. Prokurist: Carl Andersen.

Ravnholm Emaljeverk A/S, direktion: Oluf Schou, Marius Schou og Holger H. Schou. Underdirektør: Børge Bentsen.

Selskabets hovedkontor: Kronprinsessegade 28, Kbhvn. K.

førte særligt grove isenkramvarer foruden metaller, blikplader, bolte, søm m. m.

Fra 1902 til 1908 havde forretningen til huse i Studsgade nr. 37; derfra flyttedes hen i den nyopførte lagerbygning Frue Kirkeplads nr. 4 og det nye forhus Vestergade nr. 8, hvor der blev indrettet udstillingslokaler og kontorer.

I 1935 købte A/S Hans Schourup grosserer Ed. Nielsens Isenkram-Engros Forretning. Hidtil havde man særligt interesseret sig for grove isenkramvarer, stål, værktøjer, maskiner og metaller, men nu kompletterede firmaet sig således, at det foruden disse artikler også handler med køkkenudstyr, glas og porcelæn. Endvidere er der i de senere år sket en udvidelse af maskinafdelingen med moderne værktøjsmaskiner samt svejseanlæg og elektroder.

A/S Hans Schourup har filial i København og beskæftiger foruden flere ingeniører over 150 funktionærer. Firmaet har eneforhandlinger for såvel engelske og tyske kendte værker som danske fabriker.

Aktiekapitalen er kr. 1.500.000.

Nuværende bestyrelse: bankdirektør C. Andersen, Århus (f. 1878), direktør, konsul Kai Blicher, Århus (f. 1889), landsretssagfører I. C. Sørensen, Århus (f. 1895), fabrikant L. Wohlert, Århus (f. 1889), grosserer Chr. F. Voigt, København (f. 1879).

Selskabets administrerende direktør er Ernst W. Zierau (f. 6. marts 1893) (siden 1922).

Adresse: Frue Kirkeplads 4, Århus.

— : Rosenvængets Allé 20, Kbhvn. Ø.

Schow & Co. A/S, papirforretning, papirposefabrik, bog- & stentrykkeri. Grundl. 10. jan. 1878 af Victor Simon Schouw (f. 1841, d. 1916) og Peder Pedersen (f. 1846, d. 1897), der udtrådte af firmaet 1892. Omdannet til aktieselskab i 1911 med forretningens mangeårige prokurist Hans Hornsyld som administrerende direktør, medens fabrikant Schouw beklædte stillingen som formand for selskabets bestyrelse til sin død d. 2. jan. 1916.

Selskabets første bestyrelse bestod af overretssagfører H. F. Helweg-Larsen (f. 1845, d. 1916), ingeniør Eigil de Neergaard (f. 1876, d. 1943) og V. S. Schouw.

Direktør Hans Hornsyld (f. 1866, d. 1927), der havde været ansat i firmaet siden sit 14. år, var enedirektør indtil d. 1. febr. 1927, da hans søn, Svend Hornsyld, blev udnævnt til meddirektør.

Siden faderens død d. 14. maj 1927 har direktør Svend Hornsyld (f. 1895) ledet virksomheden.

Bestyrelsen består af: overretssagfører Alb. Helweg-Larsen (f. 1876), direktør H. Hansen, og direktør Svend Hornsyld.

A/S Schouw & Co., har i årenes løb overtaget en række andre virksomheder indenfor papirvarebranchen. I 1914 overtoges således Københavns Maskinposefabrik, i 1929 erhvervedes samtlige aktier i Jyllands Papir-Værk A/S, Århus, i 1934 købtes A/S Nordjyllands Papirposefabrik, Aalborg, i 1942 Slagelse Papir-Industri A/S, Slagelse, og endelig i 1945 Jens Andersen A/S, Fredericia. Selskabet har desuden oprettet følgende datterselskaber: i 1931 A/S Sønderjyllands Papirforretning, Haderslev, i 1941 A/S Østjyllands Papirforretning, Horsens og i 1942 A/S Nordsjællands Papirforretning, Hillerød.

Aktiekapitalen var oprindeligt på kr. 300.000, men er efterhånden udvidet til 2,4 mill. kr.

Adresse: Kontor: Kapelvej 47, Kbhvn. N.,

Fabrik: Rantzaugade 14, Kbhvn. N.

— : Hejrevej 12, Kbhvn. N.

N. Schovgaard & Søn, isenkram-, porcelæns- og køkkenudstyrforretning. Grundl. d. 21. okt. 1885 af Axel G. Schovgaard (f. 1864, d. 1940). Indehaver siden 1919: frøken Arva Schovgaard (f. 1892).

Adresse: Boulevard 54, Kbhvn. N.

Schrøder & Nielsen's Eftf. ved Th. Jensen, material-, farve- og tapethandel en gros & en detail. Grundl. d. 23. okt. 1868 af Lauritz Schrøder (f. 1819, d. 1903) og Jens Nielsen (f. 1840, d. 1896). I 1890 indtrådte Chr. Petersen (f. 1866, d. 1923) som medindehaver, og fra 1896 fortsatte han forretningen som eneindehaver. I 1927 overtoges forretningen af Th. Jensen (f. 1881), som i 1944 optog sønnen, Ernst Jensen (f. 1914), som medindehaver.

Adresse: Maribo.

Carl Schrøder & Co., korn- og foderstofforretning. Grundl. d. 9. dec. 1872 af Carl Schrøder (f. 1849, d. 1907). Indehaver (siden 1948): sønnesønner, C. E. Schrøder (f. 1921).

Adresse: Havnegade 73, Nakskov.

Chr. Schrøder, jernvarefabrik. Grundl. d. 12. jan. 1880 af Oscar Schrøder (f. 1858, d. 1938). I 1918 overtaget af sønnen, Chr. Johan Bernstorff Schrøder (f. 1887).

Adresse: Von Hattenstræde 10, Randers.

Johan N. Schrøder, malerfirma. I dec. 1857 begyndte vognlakerer T. E. Schrøder (f. 1812, d. 1863) sin virksomhed i Møntergade nr. 2. Efter hans død overtog sønnen, Johan N.

Schrøder (f. 1841, d. 1919), virksomheden, der samtidig udvidedes til at omfatte bygnings- og dekorationsarbejde. I 1904 overdrog han forretningen til sønnen, N. Einer Schrøder (f. 1873) og William H. J. Hansen (f. 1862, d. 1940). I 1926 udtrådte N. Einer Schrøder, og Torben Hemmeshøj (f. 1888) optoges i firmaet. I 1940 blev Torben Hemmeshøj eneindehaver af firmaet.

Adresse: Griffenfeldsgade 13, Kbhvn. N.

Johs. W. Schrøder, købmandsforretning. (korn, foderstoffer m. m.). Grundl. d. 16. febr. 1878 af Johs. W. Schrøder (f. 1852, d. 1947). Indehaver (siden 1921): Einar W. Schrøder (f. 1888).

Adresse: Nørregade 47, Odense.

Paul Schrøder & Søn, bogtrykkeri. Grundl. d. 7. nov. 1908 af Paul Schrøder (f. 1873, d. 1949). I 1949 overtaget af sønnen, A. W. Schrøder (f. 1902), der var medindehaver.

Adresse: Jyllandsgade 16, Esbjerg.

Schuchardt & Schütte Dansk Aktieselskab, agentur og fabrikation af værktøjsmaskiner. Grundl. i 1904 som filial af firmaet Schuchardt & Schütte, Berlin med E. Kraft (f. 1872, d. 1949) som direktør. I 1931 omdannedes firmaet til et aktieselskab under direktion af nævnte E. Kraft. I 1946 udskiltes eksportafdelingen som et selvstændigt firma under navnet: „Arsero, Dansk Maskin Aktieselskab“ under samme ledelse som Schuchardt & Schütte. Direktør Kraft fratrådte i 1948 og efterfulgtes af Kaj Hastrup (f. 1896), der har været knyttet til virksomheden siden 1923, og Chr. Halkjær (f. 1895), tilknyttet virksomheden siden 1911.

Bestyrelsen består af underdirektør Wulff Kønigsfeldt, der er formand, civilingeniør Otto Rostrup samt nævnte direktør Kaj Hastrup.

Den samlede aktiekapital andrager 380.000 kr.

Reserver: 650.000 kr.

Adresse: Nørregade 7, Kbhvn. K.

Dina Schuldt & Co., blomsterforretning. — Grundl. 1882 af Dina Schuldt g. m. løjtnant Jacobsen. I 1907 overtog Ove Madsen (f. 16. maj 1875, d. 14. nov. 1949) firmaet. Siden faderens død ledes firmaet af Ingeborg Madsen (f. 24. aug. 1910), der siden 1930 har deltaget i forretningens daglige drift, kun afbrudt af nogle års uddannelse i udlandet. Firmaet var leverandør til Chr. IX hof, blev i 1909 kejserlig russisk hofleverandør, i 1911 kgl. engelsk hofleverandør og kgl. græsk hofleverandør.

Adresse: Østergade 1, Kbhvn. K.



E. Kraft

E. C. Schultz, købmandsforretning. Grundl. d. 11. maj 1910 af E. C. Schultz (f. 1886), som fremdeles er indehaver af forretningen.
Adresse: Østergade 26, Nykøbing F.

Ervind Schultz, sadelmagerforretning. Grundl. i 1896 af M. O. Sørensen (f. 1871, d. 1942). I 1942 overtaget af Ervind Schultz (f. 1916).
Adresse: Låsbygade 58, Kolding.

Gustav O'Hara Schultz, købmandsforretning. Grundl. i aug. 1894 af Niels Jacobsen (f. 1869, d. 1934). Efter grundlæggerens død overtaget af sønnen, Gunnar Vagn Jacobsen (f. 1904). I 1946 blev forretningen overtaget af G. O'Hara Schultz (f. 1902).
Adresse: Holbergsgade 6, Kbhvn. K.

H. V. Schultz, købmandsforretning. Grundl. ca. 1875 af H. V. Olsen. Indehaver (siden 1931): H. V. Schultz (f. 1897).
Adresse: Adelgade 23, Præstø.

J. H. Schultz A/S, bogtrykkeri, rigsdagstrykkeri og forlag. Grundl. af Johan Frederik Schultz (f. 1756, d. 1817), som i 1783 købte et lille trykkeri, og da dette brændte i 1795, erhvervede det store Høpfnerske Trykkeri. I 1792 havde han ægtet enken, Dorothea Christine Hostrup, f. Holm, der fortsatte forretning-



Ejendommen Højbro Plads nr. 4, opført af J. F. Schultz efter branden i 1795, hvor trykkeriet havde til huse indtil det flyttede til ejendommen i Niels Juels Gade nr. 12, der opførtes i 1871

gen indtil sin død i 1821, da hendes søn af første ægteskab, Jens Nicolai Hostrup (f. 1782, d. 1849), der kaldte sig Jens Hostrup Schultz, overtog den. Efter ham gik trykkeriet over til sønnen, Jens Niels Nicolai Hostrup Schultz (f. 1812, d. 1888), som i 1875 afstod det til sin ældste søn, Johan Frederik Hostrup Schultz (f. 1833, d. 1895). Efter denne videreførtes trykkeriet af hans enke, indtil det i 1908 overgik til et aktieselskab under samme fir-

manavn som hidtil. Virksomheden lededes af Holger le Sage de Fontenay (f. 1879) som administrerende direktør fra 1912 til 1939. Nuværende administrerende direktør: cand. jur. Erik Slesbager (f. 1909).

Nuværende bestyrelse: professor, dr. jur. Henry Ussing (f. 1886), formand, fru E. Foss, f. Hostrup-Schultz, grosserer Jørgen Rindom (f. 1890), sagfører, cand. jur. & polit. J. Hostrup-Schultz (f. 1894) og civilingeniør J. Hostrup-Schultz (f. 1902).

I 1786 opnåedes prædikat af universitetsbogtrykkeri.

I 1911 overtog forlaget Brødrene Salmonsens Forlag, der var grundlagt i 1871.

Adresse: Niels Juels Gade 10-12, Kbhvn. K.

Marinus M. Schultz, bog-, musik- og papirhandel. Grundl. d. 1. juni 1847 af M. M. Schultz (f. 1818, d. 1883), efter hvem forretningen fortsattes af hans enke, Wilhelmine Schultz, f. Hoppe, indtil maj 1884, da den overgik til sønnen, Johan M. Schultz (f. 1851, d. 6. juni 1921). Den 1. juni 1912 indtrådte dennes søn, Marinus Schultz (f. 1884), i firmaet som medindehaver og i juni 1921 overtog han det som eneindehaver.

Adresse: Jomfru Ane Gade 3, Aalborg.

P. Schultz, farve- og tapethandel. Grundl. i 1860 af F. Schultz (f. 1835, d. 1896). Indehavere (siden 1901): P. A. Schultz (f. 1875) og fru M. Schultz.

Adresse: Vestergade 17, Maribo.

Sophus Schultz ved Louis Schultz, optik- og instrumentforretning. Grundl. d. 18. dec. 1874 af Sophus Schultz (f. 1849, d. 1920); i 1917 overtaget af sønnen, Louis Schultz (f. 1884).

Adresse: Algade 3, Roskilde.

Schultz-Pedersen & Søn, ægforretning. Grundl. d. 1. marts 1906 af Paul Schultz-Pedersen (f. 1864, d. 1947), der 1930 optog sin søn, Marius Schultz-Pedersen (f. 1898), som medindehaver;



Paul Schultz-Pedersen



Marius Schultz-Pedersen

i 1933 udtrådte grundlæggeren af firmaet.

Foruden salget af æg til købmænd og bagere i Jylland har firmaet en betydelig eksport.

Adresse: Nørrebrogade 20, Århus.

Egede Schulz, læderhandel. Grundl. d. 6. okt. 1884 af Egede Schulz (f. 6. aug. 1859, d. 2. april 1940). I 1932 blev forretningen overta-



Egede Schulz



Svend A. Ross

get af svigersønnen, Svend A. Ross (f. 23. jan. 1898, d. 3. april 1946). Siden 1946 føres forretningen videre af dennes enke, fru Anna Ross (f. 6. okt. 1897).

Forretningen har siden grundlæggelsen haft til huse i egen ejendom på den nuværende adresse.

Adresse: Torvet 7, Silkeborg.

Wald. Schulze, tapet en gros. Grundl. i 1875 af Waldemar Schulze (f. 1850). Nuværende indehavere: sønnerne, Alfred Schulze (f. 1881) og Kaj Schulze (f. 1885).

Adresse: Nørrebrogade 7, Kbhvn. N.

F. Schur & Co., Horsens A/S, grafisk etablerment og kartonnagefabrik. I 1846 grundlagde Johan Wilhelm Schur (f. 13. nov. 1816 i Flensborg, d. i jan. 1883), der var udlært som stentrykker, et stentrykkeri i Kippervig nr. 1 (dengang Pustervig). Senere optog han sin broder, fotograf Fritz Schur (f. 25. juli 1824 i Flensborg, d. 27. okt. 1885) i firmaet. Efter broderens død i jan. 1883 drev Fritz Schur firmaet til d. 1. juli samme år, da Johan Wilhelm Schurs søn, Fritz Theodor Schur (f. 24. nov. 1850 i Horsens, d. 21. juni 1906), der var udlært som stentrykker hos Hagen & Sievertsen i Odense, indtrådte som medindehaver. I 1888 flyttedes forretningen til Nørregade nr. 11. Da Fritz Schur i 1885 afgik ved døden, fortsattes firmaet uforandret af brodersønnen til d. 14. okt. 1889, da firmaet blev anmeldt til handelsregisteret som F. Schur & Co., med Carl Johan Bibow Jensen (f. 27. juli 1853, d. 28. juli 1898), der var kunstmaler, som medindehaver. I 1895 flyttede firmaet til Sønderbrogade nr. 4. Efter C. J. Bibow Jensens død fortsatte Fritz Theodor Schur firmaet som eneindehaver til sin død, hvorefter det overgik til hans enke, Caroline Marie Schur, f. Jørgensen (f. 10. maj 1853 i Vesterborg på Lolland, d. 1926). Den 11. sept. 1906 meddeltes der dennes ældste søn, Johan Wilhelm Schur (f. 22. nov. 1883 i Horsens, d. 21. aug. 1930), prokura, og i 1909 optoges han, der er udlært som stentrykker i virksomheden, som medindehaver af firmaet. I 1908 tilkøbtes ejendommen Sønderbrogade nr. 6. I 1913 udtræder fru Schur og den anden og yngste søn,

Axel Schur (f. 6. juni 1886 i Horsens, d. 3. april 1920), der var udlært som bogtrykker, indtræder i firmaet. I 1915 flyttes firmaet til dets egen nyopførte ejendom, Aboulevarde nr. 33. I 1920 overtager Johan Wilh. Schur efter broderens død firmaet som eneindehaver. Efter Johan Wilh. Schurs død i 1930 fortsattes firmaet af hans enke, Anna Hansine Schur (f. 27. sept. 1888, d. 9. jan. 1938). I 1937 omdannedes firmaet til et aktieselskab med Axel Ditmar (f. 1894) som direktør. Han fratrådte i 1944 og afløstes af A. P. Ranløv og Johan Wilhelm Schurs søn, Fritz Schur (f. 1913). A. P. Ranløv udtrådte af direktionen i 1947 og efterfulgtes af den anden søn af Johan Wilhelm Schur, J. A. Schur (f. 1920).

Bestyrelsen består af regnskabschef Erik Smith, fru Else Smith og vekselerer Arne Petersen-Hinrichsen.

I 1947 overtoges P. Christiansens Papirvarefabrik A/S, København (se dette).

Adresse: Aboulevarde 33, Horsens.

E. Schurig's Eftf., farveri. Grundl. d. 1. maj 1896 af E. Schurig (f. 1857, d. 1931). I 1921 overtaget af C. E. Ebsen (f. 1885), som i 1946 optog Poul Bom (f. 1912) som medindehaver.

Adresse: Klaregade 38, Odense.

C. Schwabach's Eftf. ved Chr. Christensen, sadelmagerforretning. Grundl. d. 8. maj 1837 af Søren Madsen. I 1893 overtaget af C. Schwabach (f. 1868) og i 1944 af Chr. Christensen (f. 1904).

Adresse: Brogade 24, Køge.

Otto Schwabe & Co., trælastagentur. Grundl. i 1868 af Otto Schwabe (f. 1829 i Usserød, d. 1897). I 1896 indtrådte Alex. Herreborg (f. 1862, d. 1930) i firmaet, som da antog sit nuværende navn. Sidstnævnte var efter Schwabes død eneindehaver. Den nuværende indehaver, H. C. Lassen (f. 1901), overtog virksomheden d. 1. nov. 1933.

Adresse: Studiestræde 51, Kbhvn. K.

A. M. Schwaner & Sønner, marmorvarefabrik. Grundl. d. 1. april 1870 af P. Manscher (f. 1857, d. 1897). I 1904 overtoges forretningen af A. M. Schwaner (f. 1880), der i 1947 optog sine sønner, Gerhardt Schwaner (f. 1908) og Henry Schwaner (f. 1909) i firmaet.

Adresse: Assensvej 1, Middelfart.

Anton Schwaner, malerforretning og møbelakereri. Grundl. d. 1. okt. 1871 af Georg Andreas Schwaner (f. 1848, d. 1922). Indehaver siden 1919: sønnen, Anton Schwaner (f. 1884).

Adresse: Nygade 10, Middelfart.

I. G. Schwartz & Søn A/S. Grundlagt i året 1801 som kunstdrejer- og handelsfirma af Johan Adam Schwartz (f. 1751, d. 1835). Denne indtrådte 1801 som kompagnon i S. I. Graumanns forretning, som han fortsatte efter sidstnævntes død i 1804. En brorsøn, Johan Georg Schwartz (f. 1789, d. 1864) overtog forretnin-

gen efter farbroderens død. Hans søn, Johan Adam Schwartz (f. 1820, d. 1874), indtrådte i firmaet i 1847, som derefter fik navnet I. G. Schwartz & Søn. J. A. Schwartz var medstifter af Industriforeningen. Dennes enke, Thora Louise Schwartz, fortsatte virksomheden til sin død i 1875, da den overtoges af Frans Schwartz (f. 1850, d. 1917), den senere kendte kunstmaler, og H. C. Klein (f. 1838, d. 1911).

Frans Schwartz efterlod ved sin død — foruden firmaet — et legat på 550.000 kr. til udsmykning af offentlige bygninger. For renterne heraf er i årenes løb bl. a. udført: Mosaikkerne under „Stærekassen“ (prof. Einar Nielsen); møbler, talerstol og lysekroner i Kunstindustrimuseets festsal, samt de nye montere i museet; udsmykning af Studenterforeningens festsal med malerier; udsmykningen af Musik-konservatoriets festsal; udsmykningen af fest-salen på betalingsregensen (studentergården); udsmykningen af Kvinderegensen og meget andet.

I 1918 blev firmaet omdannet til et aktieselskab med en aktiekapital på kr. 275.000, som senere udvidedes til kr. 500.000.

Nuværende direktion: Henry Schonning Jensen (f. 1904).

Bestyrelsen består af direktør H. Schonning Jensen, landsretssagfører Mogens Moltke-Leth (f. 1908) og landsretssagfører Børge Moltke-Leth (f. 1910).

Schwartzerne var driftige folk, der optog forsk. fabrikationer, bl. a. grundlagde firmaet Danmarks første paraplyfabrik; gennem samhandel med Danmarks manufakturhandlere udvikledes efterhånden en gros handel med manufaktur, som nu er firmaets hovederhverv.

Adresse: IGS Gaarden, Sværtegade 3, Kbhvn. K.

Schweitzers Bogtrykkeri A/S stammer fra 1828, da redaktør Sylvester Hertz (f. 1790, d. 1854) grundlagde Vejle Amts Avis og Hertz' Bogtrykkeri. I 1905 solgte bogtrykker Poul Hertz bladet til redaktør D. Schweitzer, der fortsatte udgivelsen og det til bladet hørende bogtrykkeri. Redaktør D. Schweitzer døde d. 16. maj 1925, hvorefter det nuværende aktieselskab overtog virksomheden, men i 1932 afhændedes Vejle Amts Avis, der nu udgives af en lokal forening. Bladet trykkes fortsat i selskabets trykkeri. Den 15. september 1944 blev trykkeribygningen schalburgteret, hvorefter en helt ny og større trykkeribygning blev opført samme sted og taget i brug i februar 1946.

Selskabet driver bog- og bladtrykkeri samt annonce- og reklamevirksomhed og er udgiver af Vejle og Oplands Telefonnøgle.

Nuværende bestyrelse: bagermester P. A. Andersen, der er formand, dr. A. Askov, købmand Anton Hansen, dr. Aage Gullestrup, Give, og skibsreder F. H. Lauenborg Christensen.

Siden 1925 ledes virksomheden af bogtrykker A. Aagaard (f. 10. nov. 1885).

Adresse: Torvegade 20, Vejle.

Ditz Schweitzer, assurance-agenturer. Stiftet d. 1. maj 1883 af grosserer Ditz Schweitzer (f. 24. sept. 1853, d. 1903) som assurance- og handelsfirma, repræsenterende en række udenlandske huse. I 1885 optoges grosserer Alex. Herreborg (f. 1862, d. 1930) som medindehaver, og fra 1903, da grosserer Ditz Schweitzer døde, fortsatte grosserer Herreborg som eneindehaver til 1916, da grosserer Henry Arbo-Bähr (f. 16. sept. 1885) indtrådte som medindehaver. Ved grosserer Herreborgs død i 1930 indtrådte grosserer Ditz Schweitzer (f. 15. juni 1899), søn af firmaets stifter, som medindehaver, men udtrådte i 1934, efter at en udskilning af afdelingerne indenfor firmaet havde fundet sted, og fortsatte handelsafdelingen som selvstændigt firma (se dette).

Nuværende indehavere: Henry Arbo-Bähr, der blev medindehaver 1916 og eneindehaver i 1934, grosserer Ove Storm (f. 1907), som indtrådte som medindehaver i 1939, og (fra 1. jan. 1951) Niels Jørgen Arbo-Bähr (søn af Henry Arbo-Bähr).

Adresse: Rådhuspladsen 4, Kbhvn. V.

Ditz Schweitzer, handels-agenturer. Stiftet d. 1. maj 1883 af grosserer Ditz Schweitzer (f. 24. sept. 1853, d. 1903) som handels- og assurancefirma, repræsenterende en række udenlandske huse. I 1885 optoges grosserer Alex. Herreborg som medindehaver, og var fra 1903, da grosserer Schweitzer døde, eneindehaver indtil 1916, da grosserer H. Arbo-Bähr (f. 16. sept. 1885) indtrådte som medindehaver. Ved grosserer Herreborgs død i 1930 indtrådte grosserer Ditz Schweitzer (f. 15. juni 1899), søn af firmaets stifter, som medindehaver. I 1934 udtrådte grosserer H. Arbo-Bähr, efter at en udskilning af afdelingerne indenfor firmaet havde fundet sted, og fortsatte assuranceafdelingen under firmaet navn: Assurancefirmaet Ditz Schweitzer (se dette).



Ditz Schweitzer

Handelsfirmaet Ditz Schweitzer repræsenterer et stort antal engelske fabriker specielt indenfor radiokomponenter, television, svagstrøm og videnskab, bl. a. kan nævnes: A. H. Hunt Ltd., Erie Resistor Limited, Muirhead & Co. Ltd. (bl. a. telefoto), Belling & Lee Ltd. og mange andre.

Adresse: Nørre Voldgade 48, Kbhvn. K.

Schweizer-Magasinet, sæbefabrik. Grundl. i 1886 af Carl D. Madsen (f. 1855, d. 1940); nuværende indehaver: F. E. Linder-Madsen (f. 16. febr. 1883).

Adresse: Kong Georgs Vej 18, Kbhvn. F.

Laur. Th. Schwencke ved Willy Schwencke, mel- og grynhandel. Grundl. 1895 af Niels Petersen (f. 1862, d. 1940). Overtaget d. 18. sept. 1931 af firmaet Laurits Th. Schwencke ved Willy Schwencke (f. 1907).

Adresse: Valby Langgade 29, Kbhvn. Valby.

H. Schübeler's Sønner, malerfirma. Grundl. d. 30. jan. 1866 af Heinrich J. C. Schübeler (f. 1838 i Slesvig, d. 1899), efter hvis død forretningen overtoges af hans sønner, H. E. C. Schübeler (f. 1865, d. 1933) og Emil E. A. Schübeler (f. 1871, d. 1947). Efter H. E. C. Schübeler's død blev Emil E. A. Schübeler eneindehaver. I 1941 optoges sønnen, Jørgen Schübeler (f. 1909) som medindehaver. Efter fadrens død i 1947 viderefører sidstnævnte firmaet som eneindehaver.



Jørgen Schübeler

Firmaet har udført en række større offentlige og private arbejder bl. a. i Christiansborg Slots rigsdagsfløj, en del af rigshospitalet, Tuborgs administrationsbygning, festsalen og selskabslokalerne i den nye Håndværkerforening, Radiohusets koncerthus og i flere andre; i henved 75 år har firmaet udført malerarbejdet ved Hærens bygningstjenestes 1. og 2. distrikt.

Forretningen flyttedes i 1937 til egen ny ejendom på den nuværende adresse.

Adresse: Slagelsegade 5, Kbhvn. Ø.

A. Schülein, Diakonissestiftelsens Boghandel. Grundl. i 1911 af A. Schülein (f. 1877), der stadig er indehaver af forretningen.

Adresse: Søndre Fasanvej 2, Kbhvn. F.

Karl I. Schütt, møbelforretning. Grundl. i 1885 af E. F. Schütt (f. 1830, d. 1910). I 1910 overtaget af sønnen, Karl Schütt (f. 1896, d. 1944); efter dennes død overtaget af hans enke, fru Else Nielsen Schütt (f. 1896). Den daglige ledelse forestås af prokuristerne Bent E. Back (f. 1920) og Børge Hviid (f. 1913).

Adresse: Vestergade 10, Viborg.

I. R. Schütten, paraplyfabrik. Grundl. i 1896 af Rud. Schütten. I 1944 optoges sønnen, F. B. Schütten som medindehaver.

Adresse: Købmagergade 11, Kbhvn. K.

W. L. Schütze, bogtrykkeri og bogbinderi. Grundl. d. 1. april 1864 af W. L. Schütze (f. 1849, d. 1901). Indehaver (siden 1921): W. L. Schütze (f. 1884).

Adresse: Naffet 4, Haderslev.

Andreas Schæbel A/S, Aalborg Værktøjsmagasin, isenkramforretning. Grundl. d. 12. okt. 1895 af M. A. Vorbeck. I 1913 blev Andreas Schæbel (f. 1890) optaget som medindehaver; denne var eneindehaver fra 1926 indtil firmaet i 1947 omdannedes til et aktieselskab med en aktiekapital på 400.000 kr.

Bestyrelsen består nu af ovennævnte An-

dreas Schæbel, direktør Jens Jensen, prokurist Werner Poulsen og disponent Max Karstenskov.

Direktion siden virksomhedens overgang til aktieselskab i 1947: ovennævnte Andreas Schæbel, der er administrerende direktør, og ovennævnte Jens Jensen.

Adresse: Slotsgade 3-5, Aalborg.

Oluf og Ferd. Schæbel, jernindustriel virksomhed, sanitets-, og elektro-branchen. Peter Ferdinand Schæbel (f. 1823, d. 1874) tog borgerskab som klejnsmed i 1847 og overtog da den forretning, som siden 1819 var drevet af hans fader, Jens Jacob Schæbel (f. 1790, d. 1846). Det oprindelige firma videreførtes af Albert Diderik Schæbel (f. 1861, d. 1916) og sammensluttedes i 1916 med det af Oluf Conradus Schæbel i 1892 oprettede firma (f. 1862, d. 1918) og videreførtes af hans enke. Indehaver siden 1932: Henning Ferdinand Schæbel (f. 1896).

Adresse: Finsensvej 34, Kbhvn. F.

Ferd. Schäfer's Eftf., bog- og papirhandel. Grundl. i 1885 af F. Schäfer. Indehaver (siden 1. maj 1929): fru Ingerid Dalager.

Adresse: Bredgade 45 A, Kbhvn. K.

V. Schæffer, bogtrykkeri og boghandel. Grundl. d. 8. marts 1906 af V. Schæffer (f. 1880), der stadig er indehaver af forretningen.

Adresse: Jernbanegade 6, Kolding.

Aksel Schølin's Bogtrykkeri, P. Hansens Eftf. Grundl. d. 22. sept. 1881 under beskedne forhold i „Aldershaab“, Vesterbro, af V. de Lemos med P. Hansen som medarbejder. I 1883 overtog P. Hansen bogtrykkeriet, og i 1884 knyttedes Emanuel Schølin (f. 6. febr. 1865, d. 4. juli 1934) til forretningen. Samme år flyttedes til større lokaler i Vesterågade (Rafn's ejendom), men også her blev lokalene snart for små, og i 1896 købtes ejendommen Maren Turis Gade nr. 5, der i årenes løb tildels er blevet fuldstændig optaget af virksomheden. I 1919 udtrådte P. Hansen af firmaet, og ved Emanuel Schølin's død i 1934 overtoges bogtrykkeriet af dennes søn, Aksel Schølin (f. 18. sept. 1898), som siden har drevet trykkeriet videre som eneindehaver.

Adresse: Maren Turis Gade 5, Aalborg.

Schønberg's Papirvarefabrik A/S, se Dansk Bølgepap Industri, Schønberg's Papirvarefabrik A/S.

Det Schønberg'ske Forlag ved fru E. Bierberg. Grundl. d. 23. juli 1857 af Karl Schønberg (f. 1832, d. 1908). Den 1. jan. 1905 overtoges forretningen af Ernst Bierberg (f. 1856, d. 1928) og Michael H. Jensen (f. 1871). Sidstnævnte udtrådte af firmaet d. 16. dec. 1934, der derefter fortsattes af fru T. Bierberg (f. 1867) med sønnen, E. F. W. Bierberg som leder. I 1941 overtog sønnen firmaet og ledede det indtil han i juli 1944 blev fængslet af tysk politi. Han døde i koncentrationslejr i Tyskland i dec. 1944, og siden da har fru Erna Boye Bierberg været eneindehaver.

Adresse: Landemærket 3, Kbhvn. K.

A/S C. Schønemann, papir en gros. Grundl. i Nyborg i 1859 af V. Schønemann (f. 1833, d. 1900). Omdannet til aktieselskab i 1943. Flyttet til København i 1950. Nuværende direktør (fra 1950): Sidney Dethlefsen.

Adresse: Hammerengade 4, Kbhvn. K.

V. Schønemann's Bog- og Papirhandel ved R. Bendix-Petersen. Grundl. i 1859 af V. Schønemann (f. 1833, d. 1900) og i 1897 overtaget af sønnen, C. Schønemann (f. 1860, d. 1909) og svigersønnen, P. Petersen (f. 1857, d. 1930).

I 1906 deltes virksomheden, hvorefter P. Petersen fortsatte sortimentsboghandelen med tilhørende accidenstrykkeri og bogbinderi under firma „V. Schønemann“. Indehaver siden 1929: R. Bendix-Petersen (f. 1900)..

Adresse: Kongegade 8, Nyborg.

J. C. Schønning, isenkram- og bygningsartikel-forretning. Grundl. i 1907 af J. C. Schønning (f. 1880), der fremdeles er indehaver af forretningen.

Adresse: Vojens.

Otto Secher, købmandsforretning. Grundl. d. 1. juli 1913 som fortsættelse af detailafdelingen af det i 1856 af konsul C. J. Momme (f. 1831, d. 1915) oprettede firma C. J. Momme & Secher. Indehaver (siden 1913): Otto Momme Secher (f. 1877).

Adresse: Søndergade 6, Grenaa.

Axel Seehusen, malerfirma. Grundl. d. 13. sept. 1892 af Axel Seehusen (f. 17. dec. 1866, d. 25. okt. 1949), der d. 13. sept. 1932 optog sine to sønner, Kai Seehusen (f. 25. juni 1907) og Svend Seehusen (f. 22. febr. 1909), som medindehavere af firmaet. Fra 1943 til sin død i 1949 var grundlæggeren kommitteret i firmaet, som nu videreføres af de to sønner. Virksomheden begyndte under små forhold, men beskæftiger nu en stab af gennemsnitlig 60 mand. Firmaet beskæftiger sig hovedsagelig med bygningsarbejde, men har tillige udvidet sit felt til at omfatte automobil- og møbellakereri og endvidere skilte- og dekora-tionsarbejde, således at det nu må siges fuldt-ud at kunne udføre alt indenfor malerfaget. Forretningen har foruden de almindelige arbejder såsom reparationer for offentlige institutioner og private udført mange betydelige arbejder på nyopførte bygninger i København, bl. a. Berlingske Tidende's Hus, Radiumstationen, Diakonissestiftelsen, Finsens Lysinstitut, Vesterport, Forsikringselskabet Hafnia, Fællesforeningen for Danmarks Brugsforeninger, flere skoler, kirker og et stort antal beboelses-ejendomme.

Adresse: Hermodsgade 26, Kbhvn. N.

Ferdinand Seeger, manufakturforretning. Grundl. d. 1. juni 1889 af Ferdinand Seeger (f. 1860, d. 1948). Nuværende indehaver: H. R. Seeger (f. 1894).

Adresse: Værnedamsvej 3, Kbhvn. V.

M. Seest Maskinfabrik A/S. Grundl. i 1891 af L. Andersen (f. 1849, d. 1931). Overtaget af M. Seest (f. 1875, d. 1947) i 1904 og i 1906 omdannet til et aktieselskab. Direktion (siden 1944): K. Drescher (f. 1900) og Aage Ravn (f. 1900).

Adresse: Kaløgade 5, Århus.

Segeleke & Co., grossererforretning. Grundl. d. 7. okt. 1893 af Eilert Segelcke (f. 1857, d. 1927). Nuværende indehaver: Robert Piil (f. 1898) (siden 1939) og H. Petersen (f. 1896) (siden 1941).

Adresse: Kjødbyen, Flæsketorvet 91, Kbhvn. V.

S. Seidelin A/S. Dette firma begyndte oprindeligt i Holbæk, hvor stifteren, etatsråd S. Seidelin, d. 10. okt. 1843 etablerede en manufakturhandel. Dette var for den tid et sær-syn, idet specialforretninger dengang var ukendte, hidtil havde man kun haft blandede købmandshandler. Forretningen voksede hurtigt og udviklede sig til en-gros forretning, der d. 29. maj 1856 flyttedes til København, hvor S. Seidelin købte ejendommen Amager-torv nr. 11. Forretningen gik også hurtigt frem her; oprindeligt benyttedes kun baghuset, men efterhånden omfattede forretningen hele ejendommen.



Selskabets ejendom, Skindergade nr. 7

I 1884 gik S. Seidelin ud af virksomheden og overlod den til sin søn, David Seidelin, sin prokurist, P. C. Thamsen og sin svigersøn, Emil Hjort. De to førstnævnte gik forholdsvis hurtigt ud af virksomheden, og Emil Hjort fortsatte alene.

I 1901 var lokaleforholdene efterhånden ble-

vet for små i den gamle ejendom, og firmaet byggede derfor en ny, fuldt moderne ejendom i Skindergade 7, hvor det stadig har til huse. Selskabet har senere udviklet sig, blandt andet har man i lejede lokaler, Laplandsgade 4, indrettet en fabrik for herrekonfektion (Augustinus & Hansen A/S), men selskabet har reserveret sig plads i den nye konfektionsby i Emdrup. Firmaet hører til de største og mest ansete indenfor manufakturbranchen.

I 1919 omdannedes firmaet til et aktieselskab, i hvis bestyrelse frøken Inger Hjort (f. 13. jan. 1890), datter af ovennævnte grosserer Emil Hjort, er formand; bestyrelsen består iøvrigt af direktør, overretssagfører Jørgen Klerk (f. 1885) og overretssagfører Frantz Dragsted (f. 1890). Forretningen ledes af direktør Jørgen Palsbøll (f. 1900).

Adresse: Skindergade 7, Kbhvn. K.

G. Seidenberg & Søn, urkassemageri. Grundl. i juli 1885 af Robert Seidenberg (f. 14. juni 1862, d. 19. febr. 1936), efter hvem firmaet videreførtes af sønnerne, G. Seidenberg (f. 3. sept. 1887) og W. Seidenberg (f. 13. juni 1890, d. 1949), der begge havde arbejdet i firmaet henholdsvis fra 1901 og 1904. G. Seidenberg optog i 1949 sin søn, A. Seidenberg (f. 7. febr. 1922), der indtrådte som lærling i firmaet i 1937, som medindehaver.

Adresse: Store Regnegade 26 C, Kbhvn. K.

Vald. Seidenfaden, delikatesseforretning en gros og en detail. Grundl. d. 16. marts 1902 af Valdemar Seidenfaden (d. 1943). Efter grundlæggerens død videreføres forretningen af hans enke, fru Anna Seidenfaden (f. 1872) og sønnen, Olaf Seidenfaden (f. 1912).

Adresse: Frederiksborggade 17, Kbhvn. K.

Viggo Seidenfaden & Søn, isenkramforretning. Grundl. d. 1. febr. 1866 af V. Kempel (d. 1908). I 1908 overtaget af Viggo Seidenfaden (f. 1879), der i 1947 optog sin søn, K. V. Seidenfaden (f. 1910), som medindehaver.

Adresse: Stengade 51, Helsingør.

Carl Seifert, smedefirma. Grundl. d. 1. marts 1883 af Carl Seifert (f. 1860, d. 1935), der nævnte dato løste borgerskab som smed i København. Sit første værksted havde han i Lille Regnegade. Efter flere udvidelser erhvervede han i 1906 firmaets nuværende hjemsted, ejendommen i Badstuestræde nr. 18, og samme år overtog han den af smedemester H. M. Nielsen (f. 1841, d. 1906) i 1872 grundlagte forretning. Efter en gennemgribende ombygning af den nyerhvervede ejendom flyttedes værkstederne hertil.

Firmaets nuværende indehaver, smedemester Hugh Seifert (f. 14. juni 1902), der er søn af stifteren, indtrådte som medindehaver d. 1. marts 1927 og er siden sin faders død i 1935 eneindehaver.

Firmaet, der beskæftiger sig med alt arbejde indenfor faget, har herudover specialiseret sig i fremstilling af banksikringsanlæg: panserdøre, boxanlæg, døgnboxe, pengeskabe m. m.

Adresse: Badstuestræde 18, Kbhvn. K.

C. L. Seifert A/S. Grundl. d. 25. jan. 1865 af Carl Ludvig Seifert (f. 1834, d. 1898), der var indvandret fra Tyskland og som var uddannet som skræddersvend. Sønnen Rudolph Seifert (f. 1857, d. 1929), videreførte forretningen og foretog betydelige udvidelser, bl. a. startede han guldtrækkerforretningen.

Til guldtrækkerafdelingen knyttedes systuer til fremstilling af uniformshuer til hær, flåde og embedsmænd.

Forretningens hovedartikler er klædevarer og foerstoffer, der sælges til skræddere landet over.

Kort før Rudolph Seiferts død i 1929 var forretningen blevet omdannet til et aktieselskab med Rudolph Seifert som formand for bestyrelsen, og for hvilket Johan Høybye (f. 1877) har været adm. direktør siden stiftelsen.

Efter Rudolph Seiferts død overtog hans eneste datter, fru Julie Seifert Sørensen, hvervet som formand for aktieselskabet, i hvis bestyrelse desuden højesteretssagfører Otto Bang, R. af Dbg. (f. 1883) og grosserer Peter Koch (f. 1876) har sæde.

Virksomheden beskæftiger nu ca. 100 mennesker.

Adresse: Store Regnegade 12-16, Kbhvn. K.

Sekjær & Co. A/S, grossererfirma, maskintekniske artikler. Grundl. d. 1. jan. 1900 af C. P. Sekjær (f. 1871, d. 1946). Omdannet til aktieselskab i 1936. Direktion (siden 1946): Hans M. Hansen (f. 1889) og Poul E. Nielsen (f. 1904).

Adresse: Østbanegade 79, Kbhvn. Ø.

Aage Selchau's Jernforretning A/S. Stiftet i 1939 til overtagelse af firmaet Aage Selchau's jernafdeling. Dette firma er grundlagt som købmandsforretning i 1826 af Mikkel Thorup. Nuværende direktion: J. Ingvar Jensen og Haagen Nielsen.

Adresse: Nørregade 32, Skive.

Hilmar Seligmann, forretning med tarme en gros. Grundl. d. 1. aug. 1909 af Hilmar Seligmann (f. 1884), der fremdeles er indehaver af firmaet.

Adresse: Flæsketorvet 25, Kødbyen, Kbhvn. V.

B. Selmer, trælast- og tømmerhandel. Grundl. i 1898 af B. Selmer. Indehaver (siden 1941): Thomas Mathias Selmer (f. 1910).

Adresse: Vidågade 14, Tønder.

Cementvarefabrikken Selvig ved S. P. Sørensen. Grundl. i 1904 af gårdejer Jens Jørgen Thunbo og Peter Chr. Holm. Indehaver (siden 1918): S. P. Sørensen (f. 1892).

Adresse: Tranebjerg, Samsø.

Semler & Matthiassen, cykle- og radioforretning, elektriske installationer. Grundl. d. 13. sept. 1888 af E. S. Semler (f. 9. jan. 1855, d. 5. juni 1934) og I. N. Matthiassen. Nuværende indehavere: Johs. Semler (f. 26. dec. 1882) og Axel Semler (f. 3. aug. 1889).

Adresse: Nørre Voldgade 8-10, Kbhvn. K.

Sengefabrikken Odin, senge- og møbelfabrik. Grundl. i 1893 i Svendborg af Valdemar Skovgaard (f. 1869). Nuværende indehaver: Frode Skovgaard (f. 1899).

Adresse: Nørregade 27, Odense.

Chr. M. Serritslev, handskefabrik. Grundl. d. 6. juli 1869 af Chr. Marius Serritslev (f. 1838 i Vordingborg, d. 1904) og fortsat af enken, Andrea Serritslev (f. 1855, d. 1944), som i 1911 overdrog virksomheden til sønnen, Oluf Andreas Serritslev (f. 1880).

Adresse: Larsbjørnsstræde 21, Kbhvn. K.

Carl Setterberg, smedeforretning. Grundl. i 1856 af Carl Chr. Setterberg (f. 1825, d. 1894). Indehaver (siden 1928): sønnesønnen, Carl Setterberg (f. 1895).

Adresse: Gormsgade 3, Kbhvn. N.

Knud Sevaldsen A/S, salmebogs- og albumsfabrik, fotohjørner m. m. Grundl. i 1867 i Randers af A. Therschilsen. I 1895 omdannedes virksomheden til aktieselskab med David Voigt som direktør. I 1921 hævdedes aktieselskabet og virksomhedens forretningsfører, Knud Sevaldsen (f. 1889), overtog fabrikken. I 1925 danndes det nuværende aktieselskab med ovennævnte Knud Sevaldsen som direktør. Han fratrådte i 1947 og afløstes af Peter Olsen (f. 1904), der har været knyttet til virksomheden siden 1933.

Bestyrelsen består nu af ovennævnte direktør Peter Olsen, departementschef P. Stahl-schmidt, grosserer A. T. Øberg, direktør Sven Dahlbäck, Stockholm og hovrætsrådet J. Nordenfalk, Stockholm.

Aktiekapital: kr. 100.000.

Adresse: Sundholmsvej 53, Kbhvn. S.

Sheffield Knivmagasin, stålvarerforretning. Grundl. i 1894 af Axel Hansen-Møller (f. 1869, d. 1948), efter hvis død enken, fru R. P. Hansen-Møller viderefører forretningen.

Adresse: Østergade 10, Kbhvn. K.

A/S Det Sibiriske Kompagni af 1930, produktion og eksport af forædlede landbrugsprodukter. Den 1. jan. 1904 udskiltes af firmaet E. F. Esmann (se dette) som er grundl. d. 1. jan. 1864, dettes russisk-sibiriske forretning til A/S Det Sibiriske Kompagni; for dette selskab var H. P. Hjerl Hansen (f. 1870, d. 1946) adm. direktør fra stiftelsen til 1917 og derefter bestyrelsens formand til 1930, da selskabets europæiske virksomheder overtoges af ovennævnte aktieselskab, hvis formål er ved at drive handel og industrivirksomhed såvel i Danmark som i udlandet samt ved at interessere sig med kapital i foretagender af den nævnte art at indtjene et overskud, som skal tilfalde en fond til udelukkende anvendelse i almenvelgørende og humane, kunstneriske, videnskabelige eller deslige øjemed.

Formand for selskabets bestyrelse og dets adm. direktør var H. P. Hjerl Hansen fra 1930 til sin død; i 1943 indtrådte cand. jur. Finn Hjerl-Hansen (f. 1910) i direktionen som underdirektør; denne er siden faderens død adm. direktør.

Bestyrelsen består nu af direktør Finn Hjerl-Hansen, der er formand, direktør H. K. Burmeister, vekselerer Harald Schrøder og pastor Børge Hjerl-Hansen.

Adresse: Sankt Annæ Plads 26, Kbhvn. K.

Chr. M. Sidenius, købmandsforretning. Grundl. d. 6. nov. 1872 af Christian Matzen Sidenius (f. 1844). Indehaver siden året 1945: Christian Sidenius (f. 1913).

Adresse: Storegade 53, Stege.

J. Sidenius & Søn A/S, vinhandlerfirma. Grundl. d. 22. aug. 1845 af J. Sidenius (f. 1802, d. 1858). I 1933 omdannet til et aktieselskab.

Direktør siden 1933: M. P. Madsen (f. 1876).

Adresse: Slotsgade 22, Nykøbing F.

K. Sidenius, købmandsfirmas, hvis indehaver før 1762 var Jørgen Thuesen. 11. dec. 1800 overtaget af Chr. Sidenius, siden i familiens eje. Indehaver siden 1930: K. Sidenius (f. 1901).

Adresse: Slotsgade 11, Nykøbing F.

C. H. Sie's Eftf. ved Holger Sie, farvehandel. Grundl. d. 12. febr. 1885 af C. H. Sie (f. 1853, d. 1909). I 1935 overtaget af sønnen, Holger A. Sie (f. 1897).

Adresse: Absalonsgade 5, Kbhvn. V.

Siemens

Siemens Røntgen A/S

Siemens Stærkstrøm A/S

Siemens Svagstrøm A/S.

Efter at verdensfirmaet Siemens & Halske, Berlin, i 1892 havde fulden bygnings af Københavns kommunes første elektricitetsværk, den elektriske station i Gothersgade, oprettede firmaet den 24. april 1893 en filial: *Siemens & Halske, Teknisk Bureau, København*. Denne filial, hvis formål var udførelse af elektriske lys- og kraftanlæg, fortsatte bl. a. med arbejdet på udvidelsen af Københavns elektricitetsforsyning og udførte anlæget af den første elektriske sporvej (Nørrebro-linien).

I 1902 opstod af dette tekniske bureau *Dansk Aktieselskab Siemens & Halske*, der i 1904 sammensluttedes med Ludvig Lunds mekaniske og elektromekaniske Etablissement, et firma, som drev en omfattende installationsforretning, fabrikation af elektriske maskiner etc., og som desuden var enerepræsentant for Schuckert & Co., Nürnberg. Det nye firma, *Dansk Aktieselskab Siemens-Schuckert*, stiftedes den 17. marts 1904 med følgende direktion: Ludvig Lund (f. 1857, d. 1918), Alfr. Levy (f. 1859, d. 1927), G. C. Høst (f. 1864) og R. P. Hartmann (f. 1871). Høst og Hartmann udtrådte 1919 og selskabet lededes derefter indtil 1932 af Georg Petersen (f. 1867) som administrerende direktør.

Fra 1929 blev firmaet drevet under navnet *Siemens Elektricitets Aktieselskab*. Firmaet var således samhörigt med og har fra første færd virksomt deltaget i den elektrotekniske udvikling her i landet. Foruden at have med-

virket ved bygningen af de københavnske og en lang række købstads-, land- og højspændingselektricitetsværker, udførtes talrige større lys- og kraftanlæg i fabrikker, offentlige institutioner, herregårde o.s.v. Iøvrigt arbejdede firmaet inden for alle grene af elektroteknikken. Her kan blandt specialiteterne nævnes: togbelysning, stationer for trådløse telegrafi, elevatorer, røntgen- og andre elektromedicinske anlæg, automatiske telefoner, telegrafi — herunder fjernskrivemaskiner — signalanlæg af enhver art, brand- og tyverialarmanlæg, måleinstrumenter — også sådanne for vand og damp, fugtighed m. m. — røganalyse, rørpost, fjerntermometre, ozonanlæg, ensrettere, elektriske ure, smalfilmsapparater, tonefilmsanlæg, elektrokemiske anlæg, smelteovne, neon- og andre belysningsanlæg m. m. — Endvidere drev firmaet en betydelig handelsforretning i alle elektriske fabrikata.

Forretningsbygningen Blegdamsvej nr. 124 og fabriken Ryesgade nr. 113 opførtes i årene 1911 og 1912.

Ifølge lov nr. 331 af 12. juli 1945 blev firmaet sat under administration, og til administratorer udnævntes: højesteretssagfører H. O. Hansen og professor Robert Henriksen.

Den 1. juli 1947 solgtes firmaet til et konsortium, bestående af direktør i Siemens Elektricitets Aktieselskab A. Sjøstrøm og prokuristerne i Siemens Elektricitets Aktieselskab civilingeniør J. Mulvard og civilingeniør P. Lundbeck.

Der blev dannet tre aktieselskaber, nemlig: *Siemens Røntgen A/S* under ledelse af direktør P. Lundbeck,

Siemens Stærkstrøm A/S under ledelse af direktør J. Mulvard og

Siemens Svagstrøm A/S under ledelse af direktør A. Sjøstrøm.

Disse selskaber viderefører Siemens Elektricitets Aktieselskabs arbejde og har fordelt arbejdsområderne imellem sig, svarende til firmaernes navne.

Adresse: Blegdamsvej 124, København Ø.

H. H. Sieverts, sadelmagerforretning. Grundl. d. 18. maj 1875 af H. S. Sieverts (f. 1839, d. 1911). I 1911 overtaget af sønnen, H. H. Sieverts.

Adresse: Østergade 37, Faaborg.

N. H. Sieverts, møbelforretning. Grundl. d. 18. maj 1875 af H. S. Sieverts (f. 1839, d. 1911). I 1911 overtaget af sønnen, N. H. Sieverts.

Adresse: Østergade 35, Faaborg.

H. W. Siiger, købmandsforretning. Grundl. i 1847 af Julius Meyer (f. 1818, d. 1895). Senere overtaget af H. W. Siiger. Nuværende indehaver: enkefru Marie Siiger.

Adresse: Nybrogade 26, Kbhvn. K.

Silkeborg Andels-Svineslagteri. Grundl. i 1906 (første vedtægter af 21. juli) af en kreds af egnens landmænd. Den første direktør var S. A. J. Møller, der i 1913 afløstes af F. Bojsen. I 1922 udnævntes Alfr. Kastoft til direktør, og han efterfulgtes i 1942 af Knud Holm.

Den nuværende bestyrelse består af gård ejer N. Hedegaard Nielsen, Them, der er formand, gårdejer Magnus Toft, Gråskov, der er næstformand, gårdejer N. Chr. Berg Andersen, Voel, der er sekretær, gårdejer A. P. Andersen, Sinding, gårdejer Edv. Mortensen, Kejlstrup, gårdejer Martin Brink, Vinderslev, husmændene N. Chr. Lassen, Lemming, og S. A. Sørensen, Mollerup samt forpagter A. Busk Laursen, Grauballe.

Adresse: Godthåbsvej 7, Silkeborg.

Silkeborg Avis. Silkeborg Bogtrykkeri I/S. Silkeborg Avis og bogtrykkeri er grundl. d. 6. maj 1857 af bogtrykker F. Listoe. Overtaget i 1862 af H. S. Sørensen (f. 1838, d. 1902), som i 1891 overdrog sin søn, Sophus Sørensen (f. 1865, d. 1947) redaktionen og fra 1899 tillige udgivelsen af bladet. Denne optog i 1922 sin søn, cand. polit. Svend Sørensen (f. 1892), i redaktionen som ansvarshavende redaktør, og i 1930 sin anden søn, bogtrykker Kai Sørensen (f. 1907), som forretningsmæssig leder af avisen og bogtrykkeriet. Sønnerne blev d. 1. jan. 1940 indehavere af virksomheden.

Silkeborg Avis er hovedblad for Kjellerup Avis (grundl. 1890) (se dette) og Avisen for Frijsenborg-Fauerskov Birk (grundl. 1927).

Adresse: Vestergade 30, Silkeborg.

Silkeborg Bank A/S. Grundl. i 1882. Den konstituerende generalforsamling fandt sted d. 31. juli 1882, og banken begyndte sin virksomhed d. 1. okt. samme år. Aktiekapitalen er 1 mill. kr. og reserverne udgør pr. 5. jan. 1950: kr. 1.864.000.

Nuværende bestyrelse: landsretssagfører Johs. Neergaard Jessen (f. 1889), der er formand, grosserer C. B. Jensen (f. 1902) og amtsrådsmedlem Hans Sørensen.

Nuværende direktion: Oscar Petersen (f. 1889) (siden 1922) og M. Nørregaard Pedersen (f. 1898) (siden 1942).

Adresse: Vestergade 8, Silkeborg.

Silkeborg Bogtrykkeri I/S, se Silkeborg Avis.

Silkeborg Bryghus & Neptun ved N. J. Nissen & Søn. Grundl. ca. 1876. I 1933 blev det overtaget af N. P. J. Nissen (f. 1885), som i 1907 havde grundlagt sodavandsfabrikken Neptun, og N. L. C. H. Kalhauge (f. 1879). Sidstnævnte udtrådte i 1943. S. å. optoges N. P. J. Nissens søn, Peter Rud Schouenborg Nissen (f. 1917), som medindehaver.

Adresse: Søgade 21, Silkeborg.

Silkeborg Dampfarveri og kemisk Renseri A/S. Grundl. d. 15. febr. 1909 af Hans Christiansen (f. 1886, d. 1940). I 1937 omdannet til et aktieselskab.

Bestyrelsen består af direktøren, E. W. Christiansen (f. 1916), fru A. K. Christiansen (f. 1888) og farvermester H. W. Christiansen (f. 1914).

Adresse: Vestergade 31, Silkeborg.

Silkeborg-Herning og omliggende Teglværkers Salgskontor, A.m.b.A., stiftet den 1. maj 1933 for varetagelse af salget for følgende 10 teglværker: Lysbro Teglværk, (grundlagt 1870); Bøgdild Teglværk (grundlagt 1870); De forenede Teglværker, Lysbro (grundlagt 1900); Gjærn Teglværk, Gjærn; Vinderslev Teglværk, Kjellerup; De forenede midtjydske Teglværker, Herning; I/S Bjødstrup Teglværk, Hammerum; A/S Højriis Teglværk, Ikast; Paarup Teglværk, Paarup; Visgaard Teglværk, Sinding pr. Herning.

Bestyrelsen består af direktør H. N. Abildskov Pedersen, der er formand, direktør O. L. J. Rud, der er næstformand, teglværksejer E. Poller, teglværksejer H. P. Fischer og teglværksejer F. Frandsen. Direktør siden selskabets stiftelse i 1933: Chr. Glass (f. 6. juli 1900).

Adresse: Torvet 6, Silkeborg.

Silkeborg Jern- & Staalforretning A/S. Grundl. i 1888 som en afdeling i en stor blandet forretning, der var oprettet af købmand Carl Høgh. Omdannet til aktieselskab i 1943. Aktiekapital: 1 mill. kr. Direktør: C. B. Jensen. Adresse: Staalgaarden, Nygade 20-24, Silkeborg.

Silkeborg Maskinfabrik, Zeuthen & Larsen (specielt fabrikation af mejeri- og margarine-maskiner). Grundl. i 1854 af fabrikant Stallknecht. I 1919 omdannet til et kommanditselskab. Nuværende ansvarlige deltagere: Martin Larsen (f. 1874), Charles Zeuthen (f. 1887) og Richard Zeuthen (f. 1891).

Adresse: Silkeborg.

Silkeborg Materialhandel, A. Kruse. Grundl. i 1851 af Thomas Ths. Sabroe. Indehaver siden 1918: A. Kruse (f. 1893).

Adresse: Torvet 9, Silkeborg.

Silkeborg Skotøjmagasin. Grundl. ca. 1875 af P. Soelberg. I 1914 overtaget af Magnus Theibel (f. 1884), som i 1946 optog sønnen, Hans Theibel (f. 1911) som medindehaver.

Adresse: Søndergade 15, Silkeborg.

Silkeborg Social-Demokrat. Oprettet d. 1. jan. 1898; det første nr. af bladet udkom d. 1. juli 1900. Bladets første redaktør var Jacob Christensen (d. 1924). Redaktør siden 1949: Hans Rishøj.

Adresse: Estrupsgade 12, Silkeborg.

Silkeborg Ørne Apotek. Grundl. i 1842 i Them og i 1856 flyttet til Silkeborg. Apotekets første indehaver: C. F. Nielsen (f. 1807, d. 1865). Indehaver (fra 1950): frk. Louise Eriksen.

Adresse: Vestergade 9, Silkeborg.

Silkehuset, fh. I. R. Schjelderup's Eftf. og K. G. Halby A/S. Grundl. d. 9. okt. 1849 af I. R. Schjelderup (f. 1819, d. 1866). Omdannet til aktieselskab i 1903. Aktiekapital: 675.000 kr. Direktør fra 1930: Anker Holm (f. 1896).

Adresse: Vimmelskaftet 39, Kbhvn. K.

S. P. Sillehoved A/S, manufakturforretning m. m. Grundl. 12. nov. 1903 af S. P. Sillehoved (f. 1877). Aktieselskab fra 1. jan. 1950.

Adresse: Store Torv 2, Rønne.

Sillesen & Knudsen, hude- og skindforretning. Grundl. d. 1. nov. 1896 af Ingvard Sillesen. Nuværende indehaver: sønnen, Alfred Sillesen (f. 1899).

Adresse: Brogade 9, Varde.

Akts. Silvan. Stiftet d. 16. febr. 1899 ved sammenslutning af Københavns Pakkasefabrik, maskinsnedkerfirmaet L. V. Holm & I. C. Nielsen samt A/S Dansk Export Snedkeri Fabrik. Det begyndte sin virksomhed d. 27. april 1899.

Den første bestyrelse bestod af bankdirektør Axel Heide, fabrikerer Lind og grosserer V. Bockelund samt overretssagfører Wolff, som juridisk konsulent, og senere tiltrådte L. V. Holm, I. C. Nielsen, grosserer Karl N. Frederiksen, Ernst Brandt og Albert Bülow.

Af senere bestyrelsesmedlemmer kan nævnes bankdirektør P. Reyn, der i en årrække fungerede som selskabets formand og grosserer Harald Kjær.

Nuværende bestyrelse: selskabets direktør, P. Christiansen (f. 1883), vekselerer A. Thorup Hansen (f. 1896), direktør Georg Jensen (f. 1894), grosserer Poul Just (f. 1877) og bankdirektør Thorkild Maare (f. 1894).

Selskabets direktør, P. Christiansen (f. 3. sept. 1879), har beklædt denne stilling siden 1922.

Selskabet, der fører en udstrakt byggevirksomhed, havde oprindeligt til huse i Sundkrogsgade (Århusgades forlængelse), men i 1927 flyttedes virksomheden til vagtelvej nr. 21 på Frederiksberg, hvor selskabet overtog maskinsnedkeriet „Phønix“ ejendom og fabrik.

Aktiekapitalen er 1.000.000 Kroner.

Firmaet beskæftiger sig tillige med fabrikation af butiks- og kontorinventar, og har blandt



P. Christiansen



A/S Silvan, Vagtelvej nr. 21

andet leveret bygningsarbejde og inventar til Østasiatisk Kompagni, Privatbanken, Gutenberghus m. fl. Der beskæftiges nu ca. 400 mand.

Adresse: Vagtelvej 21, Kbhvn. F.

Simmelhag & Holm, varemæglerfirma, islandske, færøiske og grønlandske produkter. Stiftet d. 21. april 1834 af vare- og vekselmægler



Andreas Wilian Simmelhag

Andreas Simmelhag (f. 1800, d. 1860) og ved dennes død i 1860 fortsat af sønnen, F. C. Simmelhag (f. 1843, d. 1906), og C. F. Holm (f. 1836, d. 1893) under firmanavn Simmelhag & Holm. I 1891 optoges Simmelhags søn, Andreas Wilian Simmelhag (f. 1875), i firmaet. Efter F. C. Simmelhags død i 1906 indtrådte varemægler Aug. Ziesenberg i firmaet og ved

hans tilbagetræden i 1923 varemægler Jean Wilian Ulrich (f. 1898).

Adresse: Nyhavn 41, Kbhvn. K.

Chr. Simoni, kul og koks import. Grundlagt af Peter Christian Simoni (f. 23. maj 1807, d. 8. jan. 1888), der etablerede sig d. 6. jan. 1836, nærmest som eksportør af landbrugsprodukter: korn, smør, flæsk etc., senere også import af tømmer, salt m.m. Denne import og eksport førte til et efterhånden ret betydeligt sejlskibsrederi. Allerede i fyrrerne holdt kul sit indtog i forretningen, og denne del af omsætningen blev næsten enerådende i slutningen af halvfjerdserne og har været det siden.

Efter etatsråd Chr. Simonis død i 1888 overtoges firmaet d. 1. jan. 1889 af forretningens mangeårige prokurist, Viggo Rützebeck (f. 5.



Jørgen Rützebeck



P. E. Rützebeck

marts 1853, d. 23. nov. 1929), og grundlæggerens brodersøn, cand. phil. Joh. Chr. Simony (f. 10. febr. 1854, d. 11. dec. 1933), hvilken sidste udtrådte d. 1. juli 1916, hvorefter Viggo Rützebecks to sønner, købmand Jørgen Rützebeck (f. 11. febr. 1880) og købmand, senere konsul P. E. Rützebeck (f. 29. maj 1885), optoges som medindehavere af firmaet, i hvilket sidstnævnte havde arbejdet i ca. 8 år. Efter konsul Viggo Rützebecks død i 1929 overtoges firmaet af sønnerne, ovennævnte Jørgen og P. E. Rützebeck. En søn af konsul P. E. Rützebeck, Erling Rützebeck (f. 11. marts 1913), er prokurist i firmaet siden 1943.

Firmaet Chr. Simoni er Jyllands, måske

Danmarks ældste kulforretning. Den 6. jan. 1936 fejrede firmaet sit 100 års jubilæum bl. a. ved udgivelsen af et festskrift. Et mere vir-



Chr. Simoni, Aalborg

keligt jubilæum kan ikke tænkes, for selv om varernes art i forretningen skiftede, som tiden krævede det, er traditionen og kontinuiteten stedse bevaret, således at firmaets forbindelser ingensinde har mærket et ejerskifte, idet nye indehavere stedse har overtaget tilgodehavender og forpligtelser.

Det gamle firmas forpligtende underskrift er helt op til idag udelukkende Chr. Simoni.

Adresse: Fjordgade 21, Aalborg.

M. Simoni, vinfirma. Jyllands ældste vinhandel. Grundl. d. 2. maj 1805 af Daniel Simoni (f. 1772, d. 1843), der stammede fra en fransk huguenotisk familie. I 1840 overdrog han forretningen til sønnen, Marinus Simoni (f. 1812, d. 1900), og fra denne gik den over til S. E. Simoni (f. 1852, d. 1911).

I 1916 overtog Niels Christensen (f. 1873, d. 1932) firmaet, og med ham kom dette ind i en opgangsperiode, som blandt andet markeredes ved, at man i 1925 tillige overtog Jens Jensen's Vinhandel i Viborg (grundlagt d. 24. aug. 1813), efter at dette firma gennem 3 generationer havde været i grundlæggeren, kancelliråd, konsul Jens Jensens slægts eje.

Ved Niels Christensens død overtoges begge firmaer af hans sønner, konsul Povl Christensen (f. 1901), konsul Niels Erik Christensen (f. 1904) og Ole Christensen (f. 1906).

De to førstnævnte har den daglige ledelse af forretningen i Aalborg, medens sidstnævnte forestår Viborg-forretningen.

Adresse: Ved Stranden 7, Aalborg.

Simonsen & Møller, stevedore- og pakhusforretning. Grundl. d. 21. sept. 1878 af P. Simonsen (f. 1854, d. 1932). Indehavere siden 1945: Erik Bülow Møller (f. 1909) og Chr. Pedersen (f. 1889).

Adresse: Nørrebro 47, Odense.

Simonsen & Nielsen A/S, cykler en gros. Grundl. d. 8. april 1890 af Carl Simonsen (f. 1867). Omdannet til aktieselskab i 1910. Nuværende direktion: ovennævnte Carl Simonsen, Carl Dreyer (f. 1875) og Svend Simonsen (f. 1905).

Adresse: Frederiksholms Kanal 4, Kbhvn. K.

Simonsen & Weel's Eftf. A/S, forbindstoffabrik, sygeplejeartikler, bandager og kirurgiske instrumenter.

Grundlæggeren var den 31årige I. I. Weel, der i 1817 åbnede forretningen i Farvergade. Aret efter blev J. Simonsen optaget som medindehaver. I 1840 flyttede firmaet til Købmagergade nr. 20, hvor det havde til huse indtil 1947, da udviklingen nødvendiggjorde flytning til større og mere tidssvarende lokaler.

I. I. Weel, der trak sig tilbage i 1850, blev afløst af sin brodersøn, Edward Weel, der afgik ved døden i 1858. Da også Simonsen døde i 1857 overgik ledelsen til P. Th. Westi. I 1864 blev Westi's slægtning, Julius Lippmann ansat i firmaet, som han overtog ved Westi's død i 1888.

Selskabets nuværende seniorchef, grosserer Kai Lippmann, indtrådte i firmaet i 1902 og

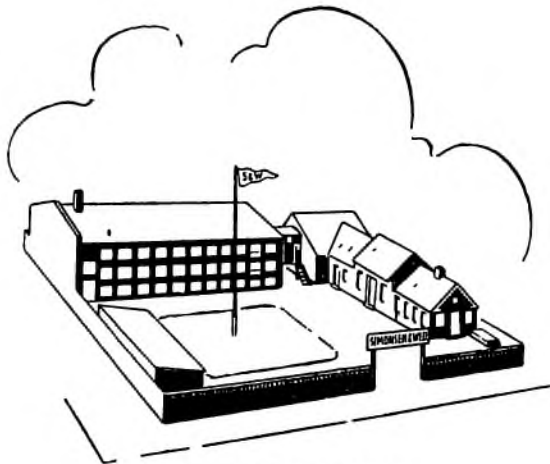

Prags Boulevard nr. 55

overtog ved faderens død i 1928 ledelsen. På grund af en hurtig voksende omsætning var pladsspørgsmålet efterhånden blevet yderst akut, og i 1938 opførte man på Prags Boulevard nr. 55, en bygning, der rummer fabrikation af forbindsstoffer, en gros salg af forbindsstoffer og sygeplejeartikler, værkstedet „Hofa“ til fremstilling af hospitalsmøbler, bandageri samt et moderne elektromedicinsk værksted. Selskabets administrative ledelse under grosserer Kai Lippmann samt hovedbogholderiet, har ligeledes til huse her. I 1940 blev tandlægeafdelingen etableret som et selvstændigt aktieselskab, Kai Lippmann Dental Depot A/S, og flyttede i 1949, efter at have haft midlertidige lokaler i Store Kongensgade, til nye og moderne lokaler i nybygningen Nyropsgade nr. 37.

På grund af pladsmangel, så man sig i 1947, nødsaget til at flytte hovedudsalget, instrument- og dyrlægeafdelingen fra Købmagergade til egen ejendom i Bredgade nr. 43. Leder af instrument- og dyrlægeafdelingen er direktør



Bredgade nr. 43

Ole Lippmann, der som tredje generation er rykket ind i ledelsen.

Adresse: En gros afdeling, værksted og hovedkontor: Prags Boulevard 55, Kbhvn. S.

„ Instrument- og dyrlægeafdeling: Bredgade 43, Kbhvn. K.

„ Dental Depot: Nyropsgade 37, Kbhvn. V.

Simonsen & Wendt ved J. S. Simonsen & Wendt, murermestre, ingeniører og entreprenører. Grundl. d. 28. aug. 1895 af J. S. Simonsen (f. 1870). I 1942 optoges sønnen, Sv. Simonsen (f. 1914) som medindehaver.

Adresse: Vesterbro 23, Aalborg.

C. Simonsen, automobilforretning. Grundl. i 1900 af C. Simonsen (f. 1879, d. 1940). Indehaver (siden 1946): E. Simonsen (f. 1920).

Adresse: Fjerritslev.

D. R. Simonsen's Vaskeri. Grundl. d. 6. dec. 1886 i Nansensgade nr. 46 af R. Simonsen (f. 1855, d. 1933). Ca. 1895 flyttedes forretningen til nuværende adresse. I 1934 overtoges fir-



maet af de nuværende indehavere, datteren fru Justa Søderberg (f. 1888) og Hjalmar Gunthel Kjær (f. 1898).

HARALD SIMONSEN'S EFTF., BRABRAND & RICHARDSEN A/s

Firmaet blev grundlagt i 1899 af Harald Simonsen (f. 2. aug. 1873, d. 3. febr. 1949).

I 1936 omdannedes virksomheden til et aktieselskab med en aktiekapital på 1 mill. kr. Bestyrelsen bestod af Harald Simonsen, H.

af trælastafdelingens interesser.

I 1946 fratrådte Harald Simonsen som bestyrelsesmedlem og medaktionær og selskabet fortsattes under ledelse af H. Richardsen og Aage Brabrand under dets nuværende navn.



Richardsen (f. 1883) og Aage Brabrand (f. 1894). Aktieselskabet overtog alle varelagre, teglværker og tømmerplads og byggede i 1939 ejendomskomplekset „Hollændervænget“ (452 lejligheder & butikker). Direktør H. Richardsen varetager administrationen af selskabets teglværksdrift og murstensafdeling samt af ejendomskomplekset „Hollændervænget“. Direktør A. Brabrand varetager administrationen

Bestyrelsen består nu af de to direktører og landsretssagfører Axel H. Pedersen (f. 1903).

I 1947 afhændedes den hidtidige, men efterhånden for lille og umoderne plads i Ourøgade og selskabet købte og indrettede den nye og større plads på Gl. Køgevej, hjørnet af Ellebjergvej.

Adresse: Ellebjergvej 140, Kbhvn. SV.



Forretningen udvidedes i 1907 og fik filial i Dannebrogsgade nr. 6, senere flyttet til nr. 13, og i 1913 yderligere med en filial på H. C. Ørstedes Vej nr. 61.

Adresse: Colbjørnsensgade 18-20, Kbhvn. V.

Fr. Stokholm Simonsen, købmandsforretning. Grundl. i 1870 af Sylvester Lund. Indehaver (siden 1919): Fr. Stokholm Simonsen (f. 1893).

Adresse: Sønderportsgade, Ribe.

Harald Simonsen's Eftf., Brabrand & Richardsen A/S, se foregående side.

H. J. Simonsen & Co., speditiofsfirma. Grundl. d. 19. juli 1878 af brødrene H. J. Simonsen (f. 1852, d. 1910) og Georg Simonsen (f. 1856, d. 1926). Indehaver siden 1930: J. L. Simonsen (f. 1888).

Adresse: Kompagnistræde 33, Kbhvn. K.

Kai Simonsen, købmandsforretning. Grundl. i 1790 af Sander Thorup (f. 1752, d. 1812) som kolonial-, korn- og foderstofforretning samt skibs- og trælasthandel. Efter grundlæggerens død indtrådte Christen Fischer (f. 1785, d. 1854) i firmaet og giftede sig senere med Thorups enke, Johanne f. Kielgaard. Efter Christen Fischers død fortsatte hans anden hustru, Else Elisabeth f. Christensen (f. 1801, d. 1888) forretningen, men afstod den samme år til Michael Simonsen (f. 1821, d. 1897), der i 1879 overdrog den til sin søn, Jens Andreas Fischer Simonsen (f. 1853, d. 1903). Ca. 1885 ophørte Simonsen med trælasthandel og Løgstør Tømmerhandel blev oprettet (se denne). Efter J. A. F. Simonsens død i 1903 fortsatte hans enke, Johanne Nicoline f. Dahm (f. 1858, d. 1939), forretningen til 1905, hvorefter den blev forpagtet til Carl Langgaard (f. 1869, d. 1933). I 1915 overtog J. A. F. Simonsens søn, Kai Simonsen (f. 1890) forretningen, og i 1925 flyttedes forretningslokalerne fra Fjordgade nr. 46 til Skolegade nr. 17, dog i samme ejendom, idet ejendommen har facade til begge gader. Kai Simonsen ophørte med korn- og foderstoff-handelen og skibshandelen, men oprettede samtidig en afdeling med støbegods. Kai Simonsen er stadig indehaver af forretningen, som ledes af hans søn, prokurist Arne Simonsen (f. 1922), idet Kai Simonsen samtidig er enedirektør i Løgstør Bys og Omegns Sparekasse (se denne), som er stiftet af hans bedstefader Michael Simonsen, og hvor hans fader J. A. F. Simonsen også var direktør.

Adresse: Skolegade 17, Løgstør.

Levi Simonsen, købmandsforretning. Grundl. d. 10. okt. 1889 af Emil Grum (f. 1863, d. 1934). I 1934 overtaget af Levi Simonsen (f. 1908).

Adresse: Helgolandsgade 21, Kbhvn. V.

M. Simonsen's Læderhandel. Grundl. i 1837 af Morten Simonsen (f. 1810, d. 1892). Indehaver (siden 1946): Ove Lerche-Simonsen (f. 1906) (4. generation).

Adresse: Sønderportsgade, Ribe.

P. Simonsen, bygningsartikler og møbeludsalg. Grundl. i 1899 af P. Simonsen (f. 1869), der stadig er indehaver af forretningen.

Adresse: Gram.

P. Simonsen & Co., skibsprovianteringsforretning. Grundl. ca. 1885 af P. Simonsen (d. 1932). I 1892 overtaget af H. Lauritzen (f. 1868, d. 1936) og i 1936 af sidstnævntes enke, fru I. Lauritzen.

Adresse: Nørrebro 77, Odense.

Rich. Simonsen, bogtrykkeri. Grundl. i 1894 af Chr. L. Andreassen. Indehaver (siden 1944): Richard Simonsen (f. 18. sept. 1911).

Adresse: Chr. Pedersensvej 4, Sæby.

S. Simonsen & Co., købmandsforretning. Grundl. i 1889 af Søren Therkel Simonsen (f. 1863), der stadig er indehaver af forretningen.

Adresse: Låsbygade 36, Kolding.

S. N. Simonsen & Co., agenturfirma i jern og stål samt cykleartikler. Grundl. d. 12. juni 1877 af Sigfried Nathalius Simonsen (f. 1848, d. 1922), der i 1893 optog Johannes Peter Møller i forretningen, og samtidig antoges det nuværende firmanavn.

I 1899 udtrådte Johannes Peter Møller af firmaet og Aage Julius Simonsen (f. 1877, d. 1921) optoges som medindehaver.

I 1921 indtrådte Philip Gelbjerg-Hansen (f. 1891) som medindehaver af firmaet, som han ved grundlæggerens død i 1922 overtog som eneindehaver.

Adresse: Hambrosgade 6, Kbhvn. V.

Brødr. Simonsgaard, specialfabrik for håndtransportvogne. Grundl. d. 2. nov. 1910 af brødrene P. M. C. Simonsgaard (f. 1883, d. 1940) og C. P. H. Simonsgaard (f. 1883, d. 1940). Firmaet videreføres siden 1940 af sidstnævntes enke, fru R. H. Simonsgaard.

Adresse: Jagtvej 155 B, Kbhvn. N.

H. Sindahl-Pedersen, bog-, papir- og musikhandel. Grundl. d. 21. febr. 1888 som Frederiksberg Lejebibliotek af frøken Olivia Gunst 1918-1939 var H. Sindahl-Pedersen (f. 1888, d. 1939) indehaver af forretningen. Nuværende indehaver: K. Jørgensen.

Adresse: Gammel Kongevej 113, Kbhvn. V.

Sindal Apotek. Oprettet d. 29. juli 1892 som hjælpeapotek til Hjørring Apotek. Apotekets første indehaver var Niels Tobias Nielsen (f. 1854, d. 1920). Indehaver (siden 1945): Karl E. Ekstrøm (f. 1894).

Adresse: Sindal.

Sindal og Omegns Spare- og Lånekasse. Grundl. d. 3. maj 1895. Direktører (siden 1946): Kr. Jensen (f. 1880) og A. E. Nielsen (f. 1907).

Adresse: Sindal.

Sindal Savværk og Maskinsnedkeri ved Johs. Hust & Søn. Grundl. d. 23. april 1908 af Johs. Hust (f. 1883), som d. 1. jan. 1946 optog sin søn, Tage Hust (f. 1911) som medindehaver.

Adresse: Sindal.

Hans Sindberg's Tømmerhandel A/S. Grundl. d. 1. jan. 1894 af Hans Sindberg (f. 1867, d. 1934). Omdannet til aktieselskab i 1934. Direktør (siden 1934): Emil Sindberg (f. 1894).
Adresse: Nørre Allé 1, Ølgod.

Singer Co. Symaskine Aktieselskab. Grundl. d. 19. juni 1902 som aktieselskab under direktion af H. G. Behrmann. Han afløstes i 1913 af F. V. Schytte, som var direktør indtil 1928, da selskabets nuværende direktør, R. M. Krogested (f. 1889), tiltrådte.
Adresse: Amagertorv 8, Kbhvn. K.

Chr. P. Siversleth, forretning med råuld en gros. Grundl. d. 6. sept. 1888 af Chr. P. Siversleth (f. 1861, d. 1934). I 1922 indtrådte sønnen, Arne Siversleth (f. 1902), i firmaet som prokurist, og siden grundlæggerens død har han fortsat forretningen som eneindehaver.
Adresse: Havnegade 11, Kbhvn. K.

Sjodt & Weiss, bogtrykkeri. Grundl. i 1888 af Frederik Weiss. Denne optog senere Hans Hansen Sjodt (f. 1865, d. 1945) som medindehaver. I 1895 overtog sidstnævnte forretningen som eneindehaver. I 1946 overtoges virksomheden af John Emlington Darling (f. 1922).
Adresse: Buen, Kolding.

Sjællands Posten, (socialdemokratisk dagblad). Oprettet d. 1. jan. 1899. Bladets redaktør var fra 1902-19 senere finansminister H. P. Hansen (f. 1872). Fra 1919-43 var den nuværende borgmester i Slagelse Vilh. Melgaard (f. 1886) redaktør; fra 1943-48: cand. jur. Harry Hansen. Redaktør siden 1948: Robert Huhle (f. 1907). Forretningsfører: Eigil Brask.
Adresse: Schweizerplads 8, Slagelse.

Sjællands Stiftstidende. Grundl. d. 2. okt. 1848 af bogtrykker A. P. Bang (f. 1812, d. 1870). Den 1. juni 1938 omdannet til et aktieselskab. Redaktør siden 1945: Helmer Geill (f. 1894).
Adresse: Ramsherredgade 15, Næstved.

Den Sjællandske Bondestand's Sparekasse. Stiftet den 26. nov. 1856. Den første bestyrelse bestod af: overretsprokurator C. C. Alberti; gårdbestyrer Jørgen Christensen, Stillinge; proprietær, rigsdagsmand Th. Hasle, Løvegaard; gårdejer, amtsrådsmedlem Hans Jensen, Kundby, og gårdejer, amtsrådsmedlem Ole Andersen, Hastrup.
Nuværende direktion (fra 1935): H. Krogested (f. 1893) og Vald. Larsen (f. 1883).
Adresse: Vester Voldgade 107, Kbhvn. V.

Kai Sjøgren, læderhandel. Grundl. d. 8. jan. 1873 af W. Fuglede (f. 1833, d. 1913). Indehaver siden 1926: Kai Sjøgren (f. 1902).
Adresse: Nørregade 8, Horsens.

Andreas Skaarup, købmands- og skibsprovianteringsforretning. Grundl. i 1899 af Andreas Skaarup (f. 1872, d. 1939); i 1947 overtaget af sønnen, Kjeld Skaarup (f. 1907).
Adresse: Skolegade 29-31, Aarhus.

Jakob Skaarup, guldsmede- og urmagerforretning. Grundl. d. 11. dec. 1894 af A. I. Andersen. Indehaver (siden 1907): Jakob Skaarup (f. 1882).
Adresse: Griffenfeldsgade 4, Kbhvn. N.

K. Skaarups Boghandel. Grundl. d. 27. marts 1885 af K. Skaarup (d. 1913). Nuværende indehaver: Svend Sørensen (f. 1901).
Adresse: Gammeltorv 4, Slagelse.

N. Skaarup, blikkenslagerforretning. Grundl. d. 16. okt. 1885 af P. Chr. Skaarup (f. 1860, d. 1937). I 1937 overtaget af sønnen, N. Skaarup (f. 1908).
Adresse: Østergade 11, Thisted.

Th. Skaasing, blikkenslagerforretning. Grundl. d. 7. maj 1864 af Georg Feldthausen. Fra 1904 til 1948 var grundlæggerens søn, Theodor Feldthausen (f. 1879), indehaver. I 1948 overtoges forretningen af Th. Skaasing (f. 5. dec. 1916).
Adresse: Algade 91, Vordingborg.

L. P. Skadhauge & Søn, antikvariat. Grundl. d. 1. maj 1889 i Abenrå nr. 9 af L. P. Skadhauge (f. 1861, d. 1937). I 1905 flyttedes forretningen til Nørre Voldgade nr. 102, hvor ejendommen erhvervedes i 1911. På 40 års dagen, d. 1. maj 1929, optoges sønnen, cand. phil. Povl Skadhauge (f. 1898), i forretningen, og det nuværende firmanavn antoges. Efter grundlæggerens død i 1937 fortsattes firmaet af enkefru Marie Skadhauge (f. 1874) og nævnte Povl Skadhauge som indehavere.
Adresse: Nørre Voldgade 102, Kbhvn. K.

Peter Skafte, købmandsforretning. Grundl. d. 17. okt. 1838 af Obert Maria Thrane (f. 1813, d. 1890). Indehaver (siden 1919): Peter Skafte (f. 1887).
Adresse: Kordilgade 20, Kalundborg.

Skagen Apotek. Abnet d. 23. maj 1905. Apotekets første indehaver var Victor Chr. Emanuel Klæbel (f. 1863, d. 1942). Indehaver (siden 21. juni 1941): Carl Chr. Villaume (f. 1890).
Adresse: Sct. Laurentii Vej 44, Skagen.

Skagens Hotel. Grundl. i 1884. Indehaver (siden 1924): fru Ingeborg Østergaard.
Adresse: Sct. Laurentii Vej 24, Skagen.

Skagen Kul- og Trælastforretning A/S. Grundl. d. 5. juni 1866 af Jens Winther som købmandsforretning. Omdannet til aktieselskab i 1911. Direktion (siden 1949): Svend Holst (f. 1917) og P. Linder (f. 1920).
Adresse: Chr. d. 10. Vej 16, Skagen.

Skagens Kunsthandel. Grundl. 4. maj 1904 af Viggo Berg (f. 1878, d. 1949) som glarmesterforretning. I 1949 overtaget af sønnen, Bendt A. Berg (f. 1909).
Adresse: Sct. Laurentii Vej 25, Skagen.

Skagens Motorværksted. Grundl. ca. 1903 af Frederik Petersen (d. 1925). Indehaver (siden 1930): Emanuel Jensen (f. 1893).

Adresse: Trondsvej 10, Skagen.

Skanderborg Amtsavis (venstredagblad). Grundl. d. 1. juli 1876. I 1888 overtaget af et aktieselskab. Redaktør (siden 1929): Sandvad Hauberg (f. 1892).

Adresse: Adelgade 115, Skanderborg.

Skanderborg Amtstidende (radikalt dagblad). Grundl. d. 2. jan. 1893 af et aktieselskab. Redaktør (siden 1940): H. Bjerregaard-Buch (f. 1910).

Adresse: Niels Ebbesens Minde 3, Skanderborg.

Skanderborg Andels-Svineslagteri. Stiftet d. 17. dec. 1889 på initiativ af især redaktør Oluf Jørgensen, Skanderborg Amts Avis. Slagteriet begyndte virksomheden d. 21. aug. 1890. Direktør (siden 1. juli 1949): Carl Christensen (f. 1907).

Adresse: Adelgade 138, Skanderborg.

Skanderborg Apotek. Oprettet d. 21. nov. 1809. Apotekets første indehaver var assessor pharm. David Seidelin (f. 1784, d. 1858). Indehaver (siden 1949): O. V. E. Grabau (f. 1900).

Adresse: Skanderborg.

Skanderborg Landbosparekasse, stiftet 31. maj 1887. Bestyrelsens formand: møllejejer J. P. Dam. Forretningsfører: L. H. Asmussen (f. 1907).

Adresse: Adelgade 92, Skanderborg.

Skandia, Bryggeriet, se Aalborg Aktie-Bryggerier.

Forsikrings-Aktieselskabet „Skandinavia“. Stiftet d. 3. juni 1899 som genforsikringsselskab af Wilhelm Witzke (f. 1864, d. 1935) og A. N. Grøn (f. 1857, d. 1932), indehavere af assurancefirmaet A. N. Grøn & W. Witzke (grundl. 1892). Siden „Skandinavia“'s stiftelse har de to virksomheder arbejdet i nær tilknytning til hinanden. I 1931 erhvervede „Skandinavia“ hele aktiekapitalen i Grøn & Witzke. Nuværende direktion: Ingolf Witzke (f. 1897) og Henrik Laursen (f. 1900).

Adresse: Kongens Nytorv 6, Kbhvn. K.

Hotel Skandinavien i Aarhus. Grundl. d. 8. febr. 1845 af Antonio St. Pietro; han var papir- og kunsthandler, der nu søgte om bevilling til at drive gæstgiveri i de af ham indrettede ejendomme på samme plads, hvor hotellet stadig ligger.

I de 100 år, som er gået, har hotellet haft ry landet over som et godt hotel med god betjening, god mad og hyggelige værelser, og det står i dag som et hotel med gamle traditioner og en stor fast kundekreds.

Efter Pietro har hotellets ejere været: N. P. Ejlersen (f. 1884, d. 1943), efter hvis død det videreførtes af hans enke, indtil det i 1947

blev overtaget af den nuværende indehaver, Richard Petersen (f. 1891). Richard Petersen har været indehaver af Hotel Aalborg og Haandværkerforeningens restaurant i Thisted fra 1932-47.

Adresse: Sankt Clemens Torv 6-8, Aarhus.

Hotel Skandinavien i Hjørring. Siden det 11-12. årh. har der på samme sted været drevet først privilegeret kro, senere gæstgiveri og derefter hotel. Nuværende forpagter: Emil Robenhagen Hansen (f. 1911).

Adresse: Springvandsplads 5, Hjørring.

Hotel Skandinavien A/S i Nakskov. Grundl. d. 26. okt. 1844 af cand. theol. Daniel Holm. I 1941 overtaget af et aktieselskab (første vedtægter af 24. april). Direktør: G. M. Frandsen (f. 1894) (siden 1941).

Adresse: Vejlegade 33, Nakskov.

Hotel Skandinavien (Slots Kroen) i Skanderborg. Grundl. ca. 1600 af Peder Svensk. Inde-



haver (siden 1945): T. S. Mouritzen (f. 1916).
Adresse: Adelgade 23, Skanderborg.

Hotel Skandinavien i Stege. Grundl. ca. 1848 af Jacob Chr. Baden (d. 1897). Indehaver siden 1917: enkefru Ingeborg Andersen (f. 1877).
Adresse: Storegade 74, Stege.

Skandinavisk Arkady Co. A/S, se Jex-Fabrikkerne I/S og Skandinavisk Arkady Co. A/S.

Skandinavisk Beklædnings-Oplag i Ribe. — Grundl. d. 1. maj 1909 af et aktieselskab under direktion af Claus Frederiksen (f. 1860, d. 1912). I 1912 overtaget af sønnen, A. Frederiksen (f. 1891), der i 1916 hævdede aktieselskabet og derefter fortsætter forretningen som eneindehaver.

Adresse: Storegade 34, Ribe.

Skandinavisk Filehuggeri ved Alf Lundbeck. Grundl. i 1892 af E. Fleron. Nuværende indehaver: Alf Lundbeck (f. 1904).

Adresse: Indertoften 3, Kbhvn. Vanløse.

Skandinavisk Grammophon Aktieselskab. — Grundl. d. 13. juni 1903 af Emil Hartkopp (f. 1882, d. 1939), efter hvis død sønnen, Eugen



Emil Hartkopp



Eugen Hartkopp

Hartkopp (f. 1906), tiltrådte som direktør for selskabet.

Bestyrelsen består af overretssagfører Aage Park (f. 1885), direktør, sir Ernest Fisk, London (f. 1882), landsretssagfører Jul. Møller (f. 1892) og ovennævnte direktør Eugen Hartkopp.

Aktiekapitalen andrager 350.000 kr. Reserver pr. 30. juni 1950: 240.000 kr.

Selskabet har generalrepræsentation for Electric & Musical Industries Ltd., Hayes, Middlesex, England, der er Europas største industrivirksomhed i grammofonbranchen. E.M.I.'s produkter er kendt verden over under varemærket: „His Master's Voice“—grammofoner og grammofonplader, optagelsesanlæg, radiomodtagere, fjernsynsmodtagere og elektriske husholdningsartikler. Columbia-grammofoner og grammofonplader. Parlophone- og Odeon-grammofonplader. Marconiphone-radiomodtagere, sender- og modtagerrør. E.M.I. producerer endvidere radar-anlæg, komplette fjernsynsanlæg og senderstationer med tilhørende filmsanlæg, katodestrålerør til fjernsynsanlæg, magnetiske bånd- og plade optagelsesapparater, forstærkeranlæg, magneto-foner, trådløse



Hoffdingsvej nr. 18

telefoni og iøvrigt elektron fysiske anlæg af enhver art samt E.M.I. dielektriske og induktions-forvarmere til industrien.

I 1948 flyttede selskabet til den nuværende adresse for her at optage fabrikationen af grammofonplader m. m.

Adresse: Høffdingsvej 18, Kbhvn. Valby.

A/S Skandinavisk Gummi-Compagni, gummi-fabrik, regnfrakker, kunstlæder (fabrikation og en gros). Grundl. i 1888 og i 1896 (vedtægter af jan. 1897) overgået til aktieselskab. Direktør (siden 1940): Fritz Auckenthaler von Thurnstein (f. 1906).

Adresse: Rugårdsvej 40, Odense.

Skandinavisk Kaffe- & Kakao-Kompagni A/S. Grundl. d. 16. maj 1900 som aktieselskab. Den første bestyrelse bestod af Thor Christian Erichsen (f. 26. maj 1842, d. 25. nov. 1930) og Sophus Anton Bonnevie Lorentzen. Førstnævnte var firmaets direktør. I 1901 tiltrådte Aa. Ehrhardt (f. 1877, d. 1942) som direktør og T. C. Erichsen blev bestyrelsesformand. Direktør Ehrhardt afløstes i 1943 af den tidligere prokurist, Em. Johansen (f. 11. aug. 1881), der var selskabets direktør indtil 1. jan. 1950, da han efterfulgtes af direktør Bjørn Ehrhardt (f. 28. maj 1907) og direktør Poul Jensen (f. 25. nov. 1899). Selskabets bestyrelse består af direktør Johan Styhr (f. 1879), der er formand, overretssagfører O. Bay (f. 27. okt. 1877), der er næstformand og direktør S. A. Petersen (f. 7. nov. 1889).

Aktiekapitalen er på 200.000 kr.

Adresse: Frihavnen, Kbhvn. Ø.

Skandinavisk Kartonfabrik ved H. Reinicke. Grundl. d. 21. april 1887 af Aug. Reinicke (f. 12. dec. 1859, d. 3. dec. 1932). Den 1. juni 1915 indtrådte sønnen, H. Reinicke (f. 7. juni 1891), i firmaet. Efter grundlæggerens død videreførtes firmaet af enken, fru C. Reinicke, med sønnen som bestyrer; denne overtog i 1938 firmaet som eneindehaver. Firmaet fremstillede til at begynde med fotografiske kartons, men er i årenes løb gået over til mere at beskæftige sig med kartonnage og prægede reklameskilte.

Adresse: Frederiksholms Kanal 6, Kbhvn. K.

Skandinavisk Metaltraadwarefabrik. Grundl. i 1908 af E. Grasmüller (d. 1934). Indehaver (siden 1934): Axel Højnæs (f. 1896).

Adresse: Slotsgade 28, Kbhvn. N.

Skandinavisk Musikforlag A/S. Grundl. d. 19. marts 1910 af H. L. Christiansen (d. 1921) og M. O. Rickfelt (f. 1882). Omdannet til aktieselskab i 1930. Nuværende leder: ovennævnte M. O. Rickfelt.

Adresse: Borgergade 2, Kbhvn. K.

Skandinavisk Møbel- & Tæppelager. Grundl. i 1885 af Th. Graff (d. 1929). Nuværende indehaver: sønnen, Knud Graff (f. 1896).

Adresse: Kultorget 14, Kbhvn. K.

Skandinavisk Perolin Fabrik, kemisk fabrik. Grundl. d. 14. juni 1906 af et aktieselskab under direktion af H. B. Schultz (f. 1860, d. 1935). Indehaver (siden 1932): Frank Nordon (f. 1891).

Adresse: Vermundsgade 21, Kbhvn. Ø.

Skandinavisk Skomodelfabrik, se Hellerup Skolæstfabrik A/S.

Skandinavisk Skotøjs-Magasin ved Mogens Torp. Grundl. d. 1. april 1892 af Niels Christensen (f. 1867, d. 1941). Efter dennes død videreførtes forretningen af enken, fru Inge-



Niels Christensen



Mogens Torp

borg Christensen indtil 1947, da den overtoges af Mogens Torp (f. 1913).

Forretningen grundlagdes på Østergade nr. 35, men flyttedes i 1904 til den nuværende adresse.

Adresse: Østergade 55, Kbhvn. K.

O. Skau, glarmesterforretning. Grundl. i 1903 af O. Skau (f. 1882), der stadig er indehaver af forretningen.

Adresse: Mejlgade 65, Aarhus.

Skjern Bank A/S. Grundl. 1906 (vedtægter af 7. febr.). Direktør (siden 1923): E. W. Christensen (f. 1894).

Adresse: Skern.

Skern Bogtrykkeri. Grundl. d. 16. okt. 1898 af J. Strandbygaard (f. 1874), der stadig er indehaver af virksomheden.

Adresse: Skolegade 4, Skern.

Skjern Materialhandel ved Morten Nielsen. Grundl. ca. 1888 af frøken Elise Hansen og Andreas Hansen. Indehaver (siden 1935): Morten Nielsen (f. 1890).

Adresse: Jernbanegade 7, Skern.

Skjern Sogns Spare- og Laanekasse. Grundl. d. 27. febr. 1875 af sagfører, kaptajn L. H. Kjær (f. 1841). Nuværende formand for tilsynsrådet: guldsmed Th. P. Christensen.

Adresse: Østergade 5, Skern.

Skibby Apotek. Oprettet d. 25. nov. 1876. Apotekets første indehaver var Carl Ludvig Sophus Kinch (f. 1819, d. 1884). Indehaver (siden 1937): Ulrik Peter Fred. Hestbech (f. 1884).

Adresse: Skibby.

J. R. Skipper, købmandsforretning. Grundl. ca. 1840. Indehaver (siden 1905): J. R. Skipper (f. 1879).

Adresse: Hornslet.

Skive Andelsmejeri. Stiftet 5. juli 1893 på initiativ af redaktør Carl Hansen og med Jens Tang som bestyrer til 1931. Bestyrer (fra 1931): Vagn Thomsen (f. 1894).

Adresse: Thomsengade 18, Skive.

Skive Andelsslakteri. Grundl. d. 1. dec. 1903. Formand for den første bestyrelse var gårdejer Jens Mortensen og direktør var Carl Møller. I 1907 tiltrådte Niels Nielsen som direktør; han afløstes i 1936 af Tage H. Rasmussen. Fra 1941 til 1947 var F. G. Andersen direktør; derefter tiltrådte den nuværende direktør O. Paarup Nielsen (f. 1907), der fra 1937 havde været direktør for Andelssvine-slagteriet i Bogense. Slagteriet startede med ca. 500 andelshavere; disses antal er gennem årene vokset til 5000.

Bestyrelsens formand: gårdejer Esper Kolding.

Til slagteriet er knyttet en moderne pølse-



Skive Andelsslakteri

og konserverfabrik samt offentligt slagtehus. Adresse: Brårupgade 3, Skive.

Skive Børstefabrik A/S. Grundl. d. 1. maj 1898 af A. P. Pedersen (f. 1869). I 1933 overtaget af sønnerne Carl Vilh. Pedersen (f. 1901) og Gunnar Pedersen (f. 1909), som d. 1. jan. 1949 omdannede firmaet til et aktieselskab med nævnte Carl Vilh. Pedersen og Gunnar Pedersen som direktører.

Bestyrelsen består af direktørerne sammen med fruene Birthe Toft Pedersen og Henny Elsa Pedersen. Selskabets aktiekapital er på en halv mill. kr.

Adresse: Thinggade 5, Skive.

Skive Dampvaskeri. Grundl. i 1905 af S. Madсен. I 1922 overtaget af J. Kjærsgaard-Knudsen (f. 1892).

Adresse: Gyden 8, Skive.

Skive Folkeblad, dagblad. Grundl. i 1882 af bogtrykker Mar. Jensen med Hans Kofoed som redaktør. I 1906 overtoges bladet af et garantselskab af egnens befolkning.

Bestyrelsens formand: landstingsmand Gudik Gudiksen (f. 1881). I 1911 blev Carl Hansen (f. 1870, d. 1940) redaktør. I 1935 blev Elin Hansen (f. 1897) redaktør af bladet og i 1938 ansvarshavende.

Forretningsfører: P. Schou (f. 1896) (siden 1945).

Sammen med bladet drives tillige bogtrykkeri.

Adresse: Torvegade 7, Skive.

Skive Kafferisteri A/S. Stiftet d. 5. okt. 1907 som interessentskab af Michael Nielsen, N. C. L. Stilling, A. S. Dige og N. P. C. Outzen. I 1929 overtoges virksomheden af Aa. Refer (f. 1877). Omdannet til aktieselskab igen i 1939. Direktør (siden 1939): ovennævnte Aa. Refer.

Adresse: Nørregade 42, Skive.

Skive Kulkompagni A/S. Stiftet d. 10. marts 1904 af købmand F. A. Harder og proprietær P. Odgaard, som udgjorde den første bestyrelse. Knud Kielgast var den første direktør. Han efterfulgtes af P. J. Stjernholm Falkenberg. Efter hans død i 1939 blev konsul A. M. Andersen bestyrelsesformand og direktør. I 1949 tiltrådte fru Else Marie Falkenberg og Harald Junge som direktører.

Bestyrelsen består nu af fru Falkenberg, forvalter P. C. Falkenberg og direktør H. C. Baagø Andersen.

Selskabets aktiekapital er på 150.000 kr.

Adresse: Torvegade 8, Skive.

Skive Løveapotek. Oprettet d. 21. april 1801 som filial til Viborg Svane Apotek. Apotekets første indehaver: Peter Valeur (f. 1771, d. 1845). Indehaver siden 1919: Emil Georg Esfelt (f. 1887).

Adresse: Adelgade 2, Skive.

Skive Markfrøkontor A/S, markfrøforretning. Grundl. d. 23. juli 1897 af H. Bandholtz og i 1902 overgået til et aktieselskab.

Bestyrelsen består af gårdejerne C. Ausum, K. Hvidberg, J. M. Skou og landbrugskandidat Markus Bjerre (f. 23. marts 1884); sidstnævnte er direktør for selskabet siden 1931.

Aktiekapital: kr. 100.750.

Adresse: Søndergade 2, Skive.

Skive Materialhandel. Grundl. i 1879 af cand. pharm. Alfred Bolvig (f. 1848). Indehaver (siden 1944): fru E. Dalgaard Jensen (f. 1899).

Adresse: Frederiksgade 1, Skive.

Skive Social-Demokrat. Første nummer af bladet udkom d. 16. marts 1902. Nuværende redaktør: Jens Eriksen (f. 1911).

Adresse: Torvegade 14, Skive.

Skive Sparekasse. Stiftet i 1857. Tilsynsrådets formand: dommer K. M. Lorentzen.

Direktion: N. P. Nielsen (f. 1885) (siden 1929) og A. Andersen (f. 1900) (siden 1929).

Adresse: Torvet, Skive.

Skive Tobaksfabrik A/S. Grundl. d. 1. febr. 1893 af C. Chr. Jespersen. I 1947 overtoges fabriken af et aktieselskab, stiftet 30. april s. å. Købmand H. M. Nielsen er formand i selskabets bestyrelse og tillige dets direktør.

Adresse: Agade 20, Skive.

Skive Tømmerhandel A/S. Grundl. d. 6. marts 1874. Ved selskabets stiftelse overtoges de til følgende 7 forretninger hørende trælastafdelinger: H. B. Kloch's (overtaget af denne efter P. Lund i 1854); Sund & Harder's (grundl. i 1852 af Anders Jensen); P. Hestbek's (grundl. af P. Brix og i 1868 overtaget af P. Hestbek); Andreas Sørensen's (grundl. ca. 1830 af Thomas Alstrup); Lund & Jørgensen's (grundl. af Jens Sørensen og i 1866 overtaget af Lund og Jørgensen); O. C. Godskesen's (grundl. i 1866); Jens Riis' (grundl. af prokurator Mikkel Thorup og overtaget d. 1. nov. 1869 af Jens Riis).

Stifterne var disse syv forretningsinteressenter: H. B. Kloch, Sund og Harder, P. Hest-

bek, O. C. Godskesen, Andr. Sørensen, Jens Riis samt J. St. Lund og Jørgensen.

Direktionen kom til at bestå af: købmændene P. Hestbek (f. 1837, d. 1913), Jens Riis (f. 1838, d. 1904) og H. B. Kloch (f. 1826, d. 1905).

Til bestyrer af udsalget ansattes S. J. Westergaard (f. 1837, d. 1911); han afløstes i 1876 af Hans Brøchner, som fratrådte i 1879. Hans efterfølger blev Henrik Græpel (f. 1848, d. 1926). I 1889 afløstes denne af Johannes Jacobsen (f. 1863, d. 1933), der ansattes som direktør og som sad i denne stilling til sin død i 1933. Ved sidstnævntes død blev firmaets mangeårige prokurator, Th. M. Ingstrup (f. 1884) direktør for selskabet.

Bestyrelsen består af købmand Hans Baagø Andersen, der er formand i bestyrelsen, fru Paula Kamp, fru Ellen Riis Andersen, fru Edith Riis Hirth, København, samt direktør Th. M. Ingstrup.

Aktiekapitalen var ved stiftelsen på 52.000 kr., hovedsagelig indbetalt ved værdien af de sammenslåede tømmerlagre. Den er nu på 190.000 kr.

Adresse: Asylgade 3, Skive.



Th. M. Ingstrup

Forsikrings-Aktieselskabet Skjold. Stiftet d. 24. sept. 1884. Selskabets første bestyrelse bestod af generalløjtnant, kammerherre H. A. T. Kaufmann (f. 1819, d. 1905), professor, dr. phil. T. N. Thiele (f. 1838, d. 1910) og overretssagfører C. de Fine Skibsted (f. 1839, d. 1902). Selskabets første direktion var Jørgen Peder Gram (f. 1850, d. 1916), som var direktør til 1910. Nuværende bestyrelse: kontorchef H. Chr. Kern (f. 1873), direktør J. J. Tanenberg (f. 1883) og landsretssagfører A. Trolle (f. 1909). Nuværende direktør: Laur. Frederiksen (f. 1888), der tiltrådte i 1942.

Aktiekapitalen er på 2 mill. kr.

Adresse: Amaliegade 27, Kbhvn. K.

Vilh. Skjoldjensen, manufakturforretning. Grundl. i 1900 af Vilh. Skjoldjensen (f. 1873, d. 1943). I 1943 overtaget af enken, fru Elna A. V. Skjoldjensen.

Adresse: Nørrebrogade 116, Kbhvn. N.

Soland N. F. Skogstad, blikkenslager-, gas- og vandmesterforretning. Grundl. d. 28. jan. 1826 af Soland Olsen Skogstad (f. 1798, d. 1878). I 1900 overtaget af Soland N. F. Skogstad (f. 1860, d. 1932). Nuværende indehaver: L. Skogstad (f. 1888).

Adresse: Slotsgade 24, Hillerød.

Skotøjsfabrikken 1900 ved E. Oldenburg, skotøjsreparation. Grundl. d. 1. marts 1900 af Chr. Oldenburg (f. 1872, d. 1948) og i 1930 overtaget af sønnen, E. Oldenburg (f. 1902).

Adresse: Gammel Kongevej 154, Kbhvn. V.

Skotøjsforretningen Hawaii ved A. Jørgensen. Grundl. i 1899 af Carl Jacobsen (f. 1867, d. 1936). Indehaver (siden 1936): A. Jørgensen (f. 1900).

Adresse: Nørrebrogade 201, Kbhvn. N.

Skotøjshuset ved O. Hansen. Grundl. i 1898 af H. Andersen (f. 1874, d. 1906). Nuværende indehaver: O. Hansen (f. 1915).

Adresse: Stjernegade 11, Helsingør.

Skotøjshuset ved P. Hinrichsen's Eftf. og Vagn Nicolajsen. Grundl. d. 9. dec. 1869 af Peter Hinrichsen (f. 1839, d. 1926). Indehaver siden 1943: Vagn Nicolajsen (f. 1918).

Adresse: Østergade, Maribo.

Skotøjsmagasinet Derby. Grundl. d. 1. maj 1900 af Christen Hansen (f. 1872, d. 1947). Nuværende indehaver: fru Margrete Hansen.

Adresse: Store Kongensgade 55, Kbhvn. K.

Skotøjsmagasinet New Zealand. Grundl. i 1911 af J. P. Andersen, der i 1912 afstod forretningen til den nuværende indehaver, H. O. Christensen (f. 1879).

Adresse: Godthåbsvej 17, Kbhvn. F.

Skotøjsmessen ved Georg Sørensen. Grundl. d. 30. nov. 1906 af Ferd. Michelsen (f. 1877, d. 1939). Indehaver (siden 2. jan. 1942): Georg Sørensen (f. 1909).

Adresse: Nørrebrogade 13, Kbhvn. N.

Skou & Madsen's Eftf., bogtrykkeri. Grundl. af H. O. E. Jordan, der d. 28. sept. 1886 fik borgerskab som bog- og kunsttrykker. Efter dennes død videreførtes forretningen af hans enke, fru U. P. Jordan, indtil den i 1900 blev overtaget af sønnen, A. H. Jordan. I 1905 overtaget af H. M. Skou (f. 1870, d. 1917) og A. Madsen (f. 1874, d. 1930), sidstnævnte blev ved Skous død eneindehaver af firmaet. I 1930 overtoges firmaet af Jul. N. Hansen (f. 1883), ansat i forretningen i 1911, og V. Hansen (f. 1876), ansat i forretningen i 1908). Førstnævnte udtrådte i 1950 og Harry Christensen (f. 1901), ansat i forretningen i 1915, indtrådte i stedet.

Adresse: Istedgade 119, Kbhvn. V.

Jens Skou, se Sect. Nicolauskilde Brøndanstalt (Århus).

Laurits Skoubo, bageri. Grundl. ca. 1870 af bagermester Jensen. Indehaver (siden 1933): L. J. J. Skoubo (f. 1893).

Adresse: Skibbrogade 28, Kalundborg.

N. N. Skousen's Eftf., J. Kjærgaard-Jensen, isenkramforretning. Grundl. i 1900 af N. N. Skousen (f. 1876). Den 16. maj 1946 overtaget af J. Kjærgaard-Jensen.

Adresse: Vestergade 3, Vamdrup.

N. F. Skov, skotøjsmagasin. Grundl. d. 11. maj 1880 af N. F. Skov (f. 1852, d. 1910). Efter dennes død overtaget af fru Ellen Haslund, f. Skov (f. 1884, d. 1946). Siden 1946 videreført af dennes mand, J. B. Haslund (f. 1884).

Adresse: Østerbrogade 50, Kbhvn. Ø.

Torben Skov, købmandsforretning. Grundl. ca. 1753. Indehaver (siden 1922): Torben Skov.

Adresse: Søndergade 1, Grenaa.

Skovfrøkontoret ved Johannes Rafn & Søn. Grundl. i 1887 af Johannes Rafn (f. 1854, d. 1935). Indehaver (siden 1935): Haakon Rafn (f. 1896).

Adresse: Normasvej 21, Kbhvn. Valby.

Skow & Co. A/S, kolonial- og grovvarerforretning. Grundl. d. 24. april 1882 af Niels Peter Skow. Den 1. okt. 1936 omdannet til et aktieselskab. Nuværende direktør: J. K. Jensen (f. 1894).

Adresse: Reberbanen 1, Viborg.

Skovgaard-Petersen jun., grossererforretning. Grundl. d. 1. marts 1909 af Vilhelm Skovgaard-Petersen (f. 1878, d. 1940). Siden 1940 videreført af sønnen, Ib Skovgaard-Petersen (f. 1909).

Adresse: Holmens Kanal 9, Kbhvn. K.

„Skovfabrikken Viborg“, A/S Hans Mogensen. Grundl. i 1856 i Viborg af Frederik Holst (f. 26. sept. 1833, d. 8. febr. 1914). I 1888 afstod Holst af helbredshensyn fabriken til sin svoger, købmand C. Halberg (f. 1841, d. 1907), som i 1897 optog sin søn, Oluf C. C. Halberg, i firmaet. Efter faderens død var denne eneindehaver af virksomheden, indtil 1916, hvor den omdannedes til et aktieselskab med købmændene H. Christensen og C. Tønnesen som ledere. Senere indtrådte P. Mogensen (f. 1861, d. 1939) i ledelsen. Dennes søn, Hans Mogensen (f. 1891), tiltrådte som enedirektør i 1935 og gav i 1940 selskabet dets nuværende navn. Samtidig flyttedes fabriken til Viby Jylland.

Den nuværende bestyrelse består af nævnte Hans Mogensen, fabrikant Rasmus Christensen (f. 1880) og ingeniør S. Aa. Fanger (f. 1897), der er formand.

Adresse: Viby J.

J. Skræm, James Vilh. Rode's Eftf., bogbinderi. Grundl. d. 5. sept. 1895 af James Vilh. Rode, og året efter overtaget af J. Skræm (f. 11. juli 1856, d. 1915), efter hvis død firmaet videreføres af hans døtre, de nuværende indehavere, frøknerne Øllegaard Skræm og Magda Skræm.

Adresse: Brolæggerstræde 3, Kbhvn. K.

C. Skyum, guldsmedie. Grundl. i 1897 af C. Skyum (f. 1867, d. 1947); derefter overtaget af Anna Sophie Regine Skyum (f. 1865).

Adresse: Torvegade 53, Kbhvn. K.

Skælskør Apotek er oprettet i 1805 af apoteker og postmester Gerhard Wilhelm Mau (f. 1774 i Altenkrempe i Holsten, d. 1858). Senere indehavere: grundlæggerens svigersøn, H. P. G. Heilmann (f. 1821, d. 1906) fra 1858-94, dennes sønner, H. E. J. N. Heilmann (f. 1862) og C. A. Heilmann (f. 1864) fra 1894-1907, I. C. Monberg (f. 1856) fra 1907-11, Th. Jørck (f. 1877, d. 1948) fra 1911-48, og siden d. 21. aug. 1948 P. M. Jørck (f. 1914).

Adresse: Algade 21, Skælskør.

Skælskør Boghandel, Lauritz Petersen. Grundl. d. 7. nov. 1881 af frøken Anna Marie Bülow (f. 1856). Indehaver siden 1937: Lauritz Petersen (f. 1913).

Adresse: Algade 15, Skælskør.

Skælskør Frugtplantage A/S. Grundl. 1899 af apoteker H. E. J. M. Heilmann (f. 1862) og apoteker C. A. Heilmann (f. 1864). Overgået til aktieselskab i marts 1918. Nuværende direktion: grundlæggeren, fabrikant C. A. Heilmann og direktør J. E. Heilmann (f. 1895).

Adresse: Skælskør.

Hotel Skælskør. Grundl. 1890. Indehaver: T. Møller Andersen (f. 1902) (siden 1943).

Adresse: Algade 19, Skælskør.

Skælskør Jernstøberi og Maskinfabrik. Grundl. ca. 1870. Indehaver siden 1. sept. 1949: Einar Steensen (f. 1900).

Adresse: Skælskør.

Skælskør Laane- og Diskontobank A/S. Grundl. d. 17. nov. 1876 af herredsfuldmægtig, kancelliråd C. Viuff. Direktør siden 1933: E. L. Bager (f. 1895).

Adresse: Skælskør.

C. A. Skærbæk & Co., jernstøberi og maskinfabrik. Grundl. i 1858 af W. Limberg; senere drevet af Limberg & Røssel og senere af Brdr. Schmith. Fra 1894 til 1905 var brødrene Anton Bonne (f. 1862) og Amarius Bonne (f. 1864) indehavere af firmaet, og fra 1905 K. H. Schmith (f. 1873) og C. A. Skærbæk (f. 1864, d. 1948). K. H. Schmith udtrådte i 1918 og C. A. Skærbæk fortsatte som eneindehaver til han i 1926 optog civilingeniør J. Rahbek (f. 1892) som medindehaver. Sidstnævnte overtog i 1933 firmaet som eneindehaver.

Adresse: Storegade 70, Stege.

Skærbæk Apotek. Oprettet d. 23. juli 1858. Apotekets første indehaver var Chr. Fr. Thanning (f. 1821, d. 1909). Indehaver (siden 1942): Gunnar Foss (f. 1890).

Adresse: Skærbæk.

Skærbæk Bogtrykkeri. Grundl. i 1906 af Chr. Olesen (f. 1884), der stadig er indehaver af virksomheden.

Adresse: Skærbæk.

Slagelse Andels-Svineslagteri. Grundl. d. 6. juli 1888 på initiativ af redaktør Hans Jensen, Sorø Amtstidende (f. 1852, d. 1944). Den 8. jan. 1889 slagtedes de første 20 svin og d. 23. samme måned påbegyndte slagteriet sin virksomhed med en tilførsel på 300 svin.

Slagteriets formænd: gårdejer Hans Frandsen, Gudum (1888-1895), gårdejer Hans Jensen, Vemmelev (1895-1919), gårdejer Hans Hansen, Herslev (1919-1926) og gårdejer Simon Ellegaard, Høve (fra 1926). Den nuværende bestyrelse består foruden af formanden af gårdejer Johannes Christensen, Bjergby-



Slagelse Andels-Svineslagteri

gaard, gårdejer, sognefoged J. P. H. Jensen, Skaftlev, proprietær H. M. Højland, Ø-Stillinge, gårdejer Albert Jensen, Hyllested, hus-ejer R. C. V. Jensen, Højbjerg, gårdejer Jens Alfr. Petersen, Slagelsemark, boelsmand N. C. Nielsen, Ulstrup og gårdejer Johs. Frandsen, Havrebjerg.

Slagteriets direktører: Martin Dessau (1888-1895), L. Kristoffersen (1895-1898), O. J. Olesen (1898-1918), W. Theen (1918), O. J. Olesen (1919-1926) og J. Mehlsen (f. 1885) (fra 1926).

I 1889 slagtedes 19.285 svin; omkring århundredskiftet var antallet ca. det dobbelte; i 1932 nåedes maximum med 131.453; siden restriktionernes indførelse er tallet dalet til ca. halvdelen heraf. Efter krigens ophør er der atter stigning i slagtingerne, også kreatur-slagtingerne; desuden har slagteriet en ret betydelig ægekspport.

Adresse: Volden, Slagelse.

Slagelse Bryghus A/S. Grundl. i 1848 af Ole Petersen som hvidtølsbryggeri, der i 1875 blev udvidet med bajerskølbrysteri. I 1909 omdannet til aktieselskab. Direktør (siden 1946): S. Kreffer-Olsen (f. 1910).

Adresse: Ingemannsvej 17, Slagelse.

Slagelse Cementstøberi og Tagstensfabrik, M. Jørgensen & Søn. Grundl. i 1898 af murerme-strene L. Larsen og M. Jørgensen. Indehavere (siden 1898): M. Jørgensen (f. 1870) og E. B. Jørgensen (f. 1909).

Adresse: Kalundborgvej 24, Slagelse.

Slagelse Dampmølle A/S. Grundl. i 1903 af P. Troensegaard (f. 1848, d. 1910). Omdannet til aktieselskab i 1909. Nuværende direktion: Niels Troensegaard (f. 1873) og E. Schramm (f. 1896).

Adresse: Nordre Stationsvej 12, Slagelse.

Slagelse Dampvaskeri A/S. Grundl. d. 30. nov. 1898. Direktør (siden 1945): A. Eff (f. 1897).

Adresse: Svendsgade 9-11, Slagelse.

Slagelse Jernbaneapotek. Oprettet d. 14. dec. 1897. Apotekets første indehaver: Vilhelm Jens August Lind (f. 1843, d. 1922). Indehaver (siden 1. febr. 1949): Thomas J. Møller (f. 1892).
Adresse: Schweizerplads 10, Slagelse.

Slagelse Kafferisteri ved Chr. Poulsen. Grundl. i 1899 af Chr. Poulsen (f. 1873). Den 1. marts 1949 overdraget til sønnen, Hans Poulsen.
Adresse: Slotsgade 24, Slagelse.

Slagelse Maskinsnedkeri ved Aage Olsen. Grundl. i 1900 af Rasmus Rasmussen (d. 1938). Indehaver (siden 1920): Aage Olsen (f. 1894).
Adresse: Jernbanegade 26-30, Slagelse.

Slagelse Svaneapotek. Oprettet ifølge privilegium af 30. april 1673. Apotekets første indehaver: Johannes Burser fra 1673-75. Senere indehavere: Johan Julius von Stracken fra 1676-82, Johan Jacob Mylius (f. i Freyruth i Sachsen 24. juli 1656, d. 28. april 1691) fra 1682-1691, Hans Caspar Nickels (f. i Tønder 1666, d. 4. juli 1748) fra 1700-37, Jürgen Fridrich Werligh fra 1737-53, Antonius Smith (f. i Brageræs 28. febr. 1726, d. 1796) fra 1753-80, Henrik Jacobæus (f. 16. juli 1743, d. 1781) i 1781, hans enke Lykke Marie Jacobæus, f. Smith (f. 1760, d. 1788) fra 1781-84, Antonius Smith fra 1784-86, Frederik Zeise (f. i Aabenraa 1754, d. 1836) fra 1786-1831, Christian Henrik Knudsen (f. 1794, d. 31. marts 1851) fra 1831-37, Henrik Frederik Foersom (f. i Odense 27. marts 1810, d. 7. aug. 1878) fra 1837-70, dennes søn, James Henry Foersom (f. 5. juli 1843, d. 6. marts 1916) fra 1870-78, Alfred Christian Nørlund (f. 31. jan. 1850) fra 1878-1912, Valdemar Husted (f. 22. sept. 1873) fra 1912-19, Gustav Johannes Møller (f. 1. dec. 1878, d. 1932) fra 1919-32, hans enke fra 1932-37.

Den nuværende indehaver, Tage Gustav Møller (f. 20. okt. 1911), overtog apoteket d. 1. jan. 1937.

Apoteket har været beliggende på den nuværende grund siden Johan Jacob Mylius her i slutningen af det syttende århundrede indrettede apoteket i „Kongens Gård“ på Bredegade, som han d. 19. aug. 1690 fik skøde på efter at have købt



T. G. Møller

den ved offentlig auktion for 80 rdl. Gården havde tjent som bolig for slotspræsten for Antvorskov, indtil dette embede i 1684 blev nedlagt. Den 28. april 1740 under den store brand, nedbrændte også apoteksejendommen, men genopførtes samme år.

I 1890 blev den gamle apoteksejendom nedrevet og en ny opført.

Adresse: Bredegade 8, Slagelse.

Adolf Slivsgaard, manufakturforretning. — Grundl. ca. 1904 af Laurits Madsen. Indehaver (siden 1937): Adolf Slivsgaard (f. 1898).
Adresse: Saksøbing.

J. D. Slomann's Eftf., grossererfirma, vindues- og spejlglas. Grundl. d. 1. maj 1841 af J. D. Slomann (d. 1854). Nuværende indehaver: S. Kindt-Larsen (f. 1898), medindehaver 1925, eneindehaver 1948.
Adresse: Fiolstræde 7, Kbhvn. K.

Slotsbageriet i Graasten. Grundl. d. 24. dec. 1863 af J. C. Stender (f. 1833, d. 1929). Indehaver (siden 1934): I. G. Stender (f. 1899).
Adresse: Graasten.

Slotsbageriet i Nykøbing F., bageri og konditori. Grundl. i 1814 af Hans Holm (f. 1783). Indehaver (siden 1947): Hans Christensen (f. 1914).
Adresse: Frisegade 7, Nykøbing F.

Slotsgaarden (tidl. Josty's Pavillon), restauration og hotel. Grundl. d. 20. juni 1813, hvor to italienske billedhuggere, Bernardo Brilly og Agostino Taddey åbnede en teltpavillon for servering af forfriskninger til havens spadserende i kompagniskab med konditor Giovanni Caber Monigatti. Indehaver (siden 1937): Carl Muchard (f. 1902).
Adresse: Pile Allé 14 A, Kbhvn. F.

Slots Kroen i Skanderborg, se Skandinavien (hotel).

Slotsmøllen, Møller Berthelsen, kornhandel og mølleri. Grundl. d. 1. april 1840 af Jørgen N. Berthelsen (f. 1808, d. 1851); efter denne overtaget af sønnerne, J. N. Berthelsen (f. 1850, d. 1920) og Thomas Berthelsen (f. 1844, d. 1918). Efter J. N. Berthelsens død i 1920 videreførtes virksomheden af arvingerne, fru Dorothea Berthelsen (f. 1861, d. 1942) og børn Thomas Berthelsen (f. 1885), Kristine Berthelsen (f. 1895) og Elisabeth Berthelsen (f. 1895). De tre sidstnævnte er nu ejere af virksomheden.
Adresse: Rosengade 14, Sønderborg.

Slotsmøllens Fabrikker A/S, bryggeri, malteri og mineralvandsfabrik. Slotsmøllen er anlagt i 1570 af Christian den Tredies dronning, Dorothea (f. 1511, d. 1571). I 1872 stiftedes det nuværende aktieselskab. Direktør: Jac. Færch (f. 1874), som tiltrådte i 1917.
Adresse: Fredericiagade 22, Kolding.

Smallegades Apotek. Abnet d. 29. juni 1901. Apotekets første indehaver: Hans Chr. Quitzau (f. 1855, d. 1914). Overtaget d. 1. marts 1942 af Knud Aage Th. Kjær (f. 1898).
Adresse: Smallegade 46, Kbhvn. F.

E. Smedegaard, L. N. Strandes Eftf. (Hansen & Smedegaard), ur- og guldsmedeforretning. Grundl. d. 1. nov. 1888 af L. N. Strande (f. 1865, d. 1937). I 1936 overtaget af E. Blach Hansen (f. 1913) og E. Smedegaard (f. 1911); sidstnævnte er fra 1. maj 1950 eneindehaver.
Adresse: Nørregade 3, Lemvig.

F. L. SMIDTH & Co. A/s

Ingeniørfirma, hvis særlige område er projektering og anlæg af fabrikker for cementindustrien og beslægtede industrier og udformning af maskiner til sådanne industrier.

Firmaet F. L. Smidth grundlagdes d. 2. jan. 1882 af ingeniør Verner Frederik Læssøe Smidth (f. 1850, d. 1899), der kort efter grundlæggelsen (henholdsvis i 1884 og 1885) antog ingeniørerne Poul Sehested Harald Larsen (f. 1859, d. 1935) og Einar Alexander Foss (f. 1858, d. 1925) som medarbejdere.

På femårs jubilæumsdagen blev de to medarbejdere gjort til medindehavere, og firmaet ændrede navn til F. L. Smidth & Co. Den 25. okt. 1925 omdannedes firmaet til et aktieselskab, F. L. Smidth & Co. A/S.

Firmaet har opført et meget stort antal cementfabrikker i alle verdensdele og leveret den fuldstændige maskinelle udrustning hertil. Desuden har firmaet leveret maskiner til en lang række cementfabrikker jorden over.

F. L. Smidth & Co. A/S har i årenes løb frembragt en række særkonstruktioner af banebrydende beskaffenhed for cementindustriens tekniske udvikling, og firmaet har til stadighed været førende på dette område jorden over.

Allerede i 1890 oprettedes en afdeling i London, senere omdannet til et særligt engelsk selskab, F. L. Smidth & Co., Ltd., London, og hertil kom efterhånden tilsvarende selskaber eller repræsentationer i Paris, Lübeck, New York, Tokyo, Shanghai, Madrid, Bombay etc. Hovedparten af maskinerne fremstilles på firmaets maskinfabrik i Valby, Valby Maskinfabrik & Jernstøberi.



Vestergade nr. 33

I nær tilknytning til F. L. Smidth & Co. A/S arbejder maskinfabrikker, cementfabrikker, eternitfabrikker etc. i en række lande.

Virksomheden ledes af et direktionråd bestående af: direktør N. Max Jensen, formand, civilingeniør Erik Ramsby og direktør Erik Thune.

Nuværende bestyrelse: direktør N. Max Jensen, R. af Dbg., formand, minister N. P. Arnstedt, K. af Dbg. Dbm. p p., civilingeniør Einar P. Foss, R. af Dbg., hofjægermester Torben Foss, R. af Dbg., Dbm. p.p., overkirurg, dr. med. Tage Kjær, ingeniør Børge Nissen, direktør F. Smidth, R. af Dbg., fru Katha Smidth og direktør Erik Thune, R. af Dbg. p. p.

Adresse: Vestergade
Kbhvn. K.

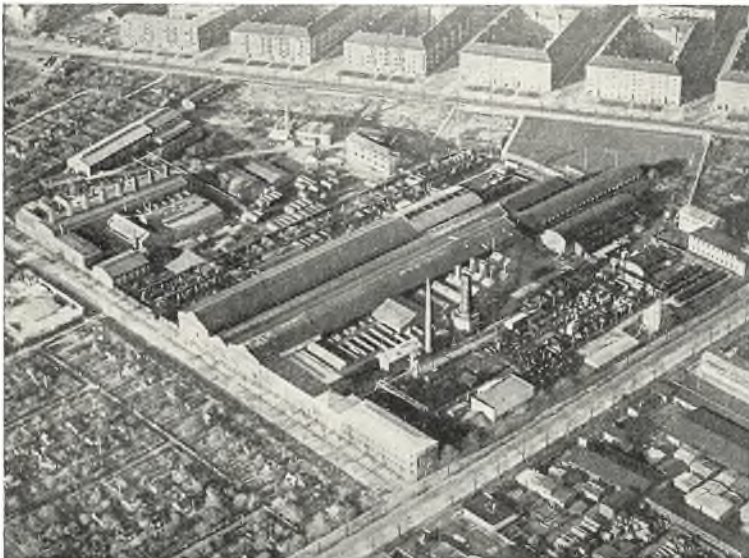

Valby Maskinfabrik og Jernstøberi

Mogens Smidt, købmandsforretning. Grundl. i 1829 af Mogens M. Smidt (f. 1795, d. 1872). Indehaver (siden 1945): Kaj Petersen (f. 1909).

Adresse: Storegade, Svaneke.

F. L. Smidth & Co. A/S, se foregående side.

Smith, Mygind & Hüttemeier A/S, København, maskinfabrik og jernstøberi. Grundl. i 1858 af Theodor Hüttemeier (f. 1832, d. 1893), der i 1863 købte det af Peter Frederik Lunde (f. 1803, d. 1891) i 1829 oprettede jernstøberi, der danner den ældste begyndelse til virksomheden. I 1893 overtoges jernstøberiet og maskinfabrikken af Johannes Caroc (f. 1859, d. 1936) og E. C. F. Schiemann (f. 1866). Den 1. dec. anlagde Niels Smith (f. 1847, d. 1916) og Jensenius Chr. Mygind (f. 1846, d. 1894) en maskinfabrik. Disse virksomheder forenedes i 1895 i ovennævnte aktieselskab. Aktiekapitalen er nu på 2 mill. kr.

Den første bestyrelse bestod af et bestyrelsesråd: Fritz Ferdinand Hüttemeier, Frederik Christian Mygind, Niels Gade Mygind, Jørgen Christen Tvede, Toxen Worm samt en direktion: Johannes Caroc, E. Schiemann og Niels Smith.

Nuværende bestyrelse: højesteretssagfører Helge Bech-Bruun, der formand, landsretssagfører V. E. Brammer, kontorchef Gunnar Schiødt, direktør K. Wilh. Bruun og direktør A. M. A. v. Kauffmann.

Nuværende direktion: Viggo Bro, K. Wilh. Bruun og A. M. A. v. Kauffmann.

Omkring århundredskiftet slog firmaet ind på fabrikation af dampkedler og mekaniske fyrapparater og specialiserede sig efterhånden i fremstilling af højtryksdampkedler og automatiske fyrapparater, de såkaldte „Underfeed Stokers“ og denne fabrikation har i de senere år også udviklet sig til at omfatte centralvarmekedler med automatiske fyrapparater.

Adresse: Nørrebrogade 68, Kbhvn. N.

Smith & Co. A/S, cykler en gros, cyklefabrik. Grundl. i 1894. Aktieselskab i 1910, vedtægter af 21. aug. I 1909 overtoges De forenede Cyklefabriker på Mariendalsvej i København; i 1911 flyttedes denne del af virksomheden over til Odense, hvor der d. å. indrettedes en ny fabrik i Nørregade, der havde en kapacitet på 10-12.000 cykler årligt; i 1916 byggedes en ny fabrik i Kochsgade med en kapacitet på 35-40.000 cykler årligt, senere er man nået op på en kapacitet på ca. 100.000 cykler årligt.

Aktiekapitalen, der ved stiftelsen var på kr. 100.000, er nu på 1¼ mill. kr.

Bestyrelsen består af grosserer L. Bech (f. 1881), der er formand, direktør Olaf Eilskov Jacobsen (f. 1897), grosserer Hans Svarrer (f. 1875), civilingeniør Axel Semler (f. 1889) og direktør Vilh. Nielsen (f. 1913).

Direktion: nævnte O. Eilskov Jacobsen og Vilh. Nielsen (f. 1913).

Adresse: Nørregade 75, Odense.

Smith & Co. Isenkram en gros A/S. Grundl. d. 17. okt. 1894 af Ivar Smith (f. 1868, d. 1932) og Robert Jacobsen (f. 1870, d. 1936); i 1910 blev sidstnævnte eneindehaver af firmaet. Forretningen er grundlagt i den gamle „Hempel-ske Gård“ på Klingenberg. I 1925 overgået til aktieselskab. Bestyrelse: selskabets direktør Olaf Eilskov Jacobsen (f. 1897), fru Ellen Jacobsen og fru E. Teusch.

Adresse: Slotsgade 17, Odense.

Axel Smith, blikkenslager-, gas- og vandmeter- samt udstyrforretning. Grundl. d. 17. sept. 1863 af Peter Fischer (f. 1837, d. 1888). I 1906 overtaget af Axel Smith (f. 1880).

Adresse: Smedelundsgade 1, Holbæk.

Frederik Smith's Sønner, møbelmagasin. Grundl. d. 7. april 1880 af Frederik Smith (f. 1848, d. 1917). I 1914 overtaget af sønnerne, C. F. H. Smith (f. 1888, d. 1948) og V. C. Smith (f. 1889); sidstnævnte er eneindehaver siden 1948.

Adresse: Algade 18, Holbæk.

Henry Smith's Eftf. ved H. Haagensen. Grundl. d. 16. nov. 1841 af Frederik Chr. Smith (f. 1812). I 1914 overtaget af sønnesønnen, Henry Smith (f. 1878, d. 1948) og i 1948 af H. Haagensen (f. 1908).

Adresse: Algade 9, Holbæk.

J. Smith's Papfabrik A/S. Grundl. som kgl. privilegeret papfabrik i 1808 af Peter Christensen på Nymølle ved Ringkøbing. I 1893 flyttet til Clasonsborg ved Herring og i 1916 til klædefabrikken Bruunshaab ved Viborg, som omdannedes til papfabrik. Overgået til aktieselskab d. 11. dec. 1916. Nuværende direktør: A. V. N. Ludvigsen (f. 1909).

Adresse: Bruunshaab pr. Viborg.

Lauritz Smiths Boghandel ved J. S. Nielsen. Grundl. d. 8. april 1895 af August Olsen (f. 1873) og Johannes Andersen. Senere indehaver: Lauritz Otto Smith (f. 1869, d. 1949). Indehaver (siden 1941): Johannes Svarrer Nielsen (f. 1914).

Adresse: Jernbanegade 54, Haslev.

Olaf H. Smith A/S, en gros forretning i korn og foderstoffer. Grundl. i aug. 1859 af William Høegh Smith (f. 1835, d. 1914). Det nuværende aktieselskab er stiftet i 1921. Nuværende direktion: W. Holmkjær og P. Wassard.

Adresse: Anker Heegaards Gade 7, Kbhvn. V.

Valdemar Smith A/S, manufakturforretning. Grundl. d. 2. marts 1901 af Valdemar Smith (f. 1872, d. 1930), hvis søn, Arne Smith (f. 1907), fortsatte forretningen efter faderens død.

I 1904 udvidedes forretningen til at omfatte også grossistvirksomhed og fabrikation; denne del af forretningen videreføres nu under navnet „Valdemar Smith's Søn“ under ledelse af Arne Smith, mens detailforretningen fortsættes

af et aktieselskab under direktion af Kaj Lykke Jensen (f. 21. aug. 1905).

Bestyrelsen består af fru Else Merete Smith (f. 1909), der er formand, frk. Anna Margrethe Holm og fru sagfører Bertha Bjerregaard.

Aktiekapitalen er på 100.000 kr.

Adresse: Storegade 7, Thisted.

Wilh. Smith A/S, kolonial en gros, foderstoffer, korn, kul og gødning. Grundl. i maj 1853 af F. E. Sander (f. 1819, d. 1897). Den 19. okt. 1909 overtoges forretningen af konsul Wilhelm Smith (f. 1882). I 1939 omdannet til aktieselskab. Konsul Wilhelm Smith er siden stiftelsen formand i bestyrelsen og direktør for selskabet.

Aktieselskabet driver tillige virksomhed under firmaerne: Næstved Foderblandingsfabrik A/S og Næstved Korn- og Foderstofforretning A/S.

Adresse: Ringstedgade 26, Næstved.

De Smith'ske Jernstøberier og Maskinværksteder A/S. Grundl. i 1834 af guldsmedemester og skibsreder Henning Smith (f. 1794 i Randers, d. 1856). Hans enke solgte i 1856 fabrikken til et interessentskab, og fra dette gik den i 1875 over til det endnu bestående aktieselskab. Aktiekapital: 360.000 kr.

Nuværende bestyrelse: konsul P. E. Rützebeck (f. 1885), der er formand, overretssag-



De Smith'ske Jernstøberier og Maskinværksteder

fører Knud Grünwald (f. 1881), der er næstformand, samt direktør, civilingeniør Holger Marcus, Horsens (f. 1896).

Administrerende direktør (siden 1935): civilingeniør Poul Egenfeldt (f. 23. april 1900).

Selskabet driver tillige virksomhed under navnet Aalborg Klokkestøberi.

Adresse: Annebergvej 98, Aalborg.

Snedkermestrenes Træ- og Finérskæreri A/S. Grundl. i 1870 som savskæreri af Lars Bertelsen. I 1900 overtaget af det nydannede aktieselskab, Snedkermestrenes Træ- og Finérskæreri, der foruden savskæreriet tillige driver træ- og finérhandel. Adm. direktør: E. M. Dahl (f. 1893) (siden 1937).

Adresse: Nørrebrogade 157, Kbhvn. N.

Snertinge Apotek. Oprettet d. 19. febr. 1870. Apotekets første indehaver var Frederik Anton Frøhlich (f. 1824, d. 1891). Indehaver (siden 15. okt. 1948): Agnes Elisabeth Møller (f. 1886).

Adresse: Snertinge.

Social-Demokraten, dagblad. I 1871 begyndte Louis Pio (f. 1841, d. 1894) udgivelsen af et lille periodisk skrift Socialistiske Blade, der fra 2. april 1872 udkom som dagbladet Socialisten. Dette fik i 1876 navneforandring til Social-Demokraten, samtidig med at de københavnske fagforeninger overtog bladet. Som medejere er siden tilgået Det socialdemokratiske parti og de faglige landsforbund. Chefredaktør (siden 1941): Peder Tabor (f. 1891); forretningsfører (siden 1948): Chr. Svendsen (f. 1905).

Adresse: Nørre Farimagsgade 49, Kbhvn. K.

Socialdemokraten for Randers og Omegn. Udkom første gang d. 1. okt. 1888 under navn af Randers Arbejderblad. Bladets første redaktør var indtil d. 1. juli 1920 M. Mortensen. Nuværende redaktør: Herluf Christiansen (siden 1947).

Adresse: Østergade 10, Randers.

Roger Soelberg, købmandsforretning. Grundl. d. 9. maj 1898 af M. Christensen (f. 21. dec. 1868, d. 1941). I 1942 overtoges forretningen af Roger Soelberg (f. 1912). Forretningen er grundlagt på Ribevej nr. 2, i 1901 flyttedes den til Vedelsgade nr. 46 og i 1907 til den nuværende adresse.

Adresse: Vedelsgade 44, Vejle.

Soigneringsanstalten Fix. Grundl. d. 1. aug. 1905 af Robert C. Friberg (f. 1877, d. 1949). I 1949 overtaget af enken, fru Margrethe Friberg og sønnen, J. F. Friberg (f. 1912).

Adresse: Jagtvej 87, Kbhvn. N.

Soldath's Annoncebureau. Grundl. i 1892 af cand. pharm. Waldemar Soldath. Indehaver (siden 1934): Poul Kopp (f. 1888).

Adresse: Brolæggerstræde 4, Kbhvn. K.

Chr. C. Soldath's Eftf., hørkramforretning. Grundl. i 1847 af Johs. Kehlet. I 1869 overtaget af Peter Jacobsen, i 1886 af Chr. C. Soldath (d. 1917) og i 1917 af Georg Spellerberg (f. 1862, d. 1940). Nuværende indehaver: enkefru M. Spellerberg (f. 1900).

Adresse: Højbro Plads 2, Kbhvn. K.

Badehotellet „Solvang“. Grundl. i 1909 af Ane Skakke (f. 1859, d. 1929) og Lars Nielsen Skakke (f. 1868, d. 1948). Indehaver (siden 1948): E. Skakke (f. 1896).

Adresse: Fakse Ladeplads.

F. Edv. Sommer & Søn, possementmagerfirma. Grundl. d. 29. april 1826 af F. W. Sommer (d. 1868). Indehaver siden 1942: A. Sommer (f. 1899).

Adresse: Gothersgade 27, Kbhvn. K.

Fred. Sommer, papir en gros, æskefabrik. Grundl. i 1888 af Fred. Sommer (f. 1870, d. 1936). I 1920 overtaget af sønnen, Sv. H. Sommer (f. 1897); denne optog i 1931 Holger Pedersen (f. 1896) som medindehaver.

Adresse: Vordingborg.

H. Sommer (M. P. Allerup's Eftf.), skibsmæglerfirma. Grundl. i 1898 af M. P. Allerup (f. 1863, d. 1946). Indehaver siden 1936: H. Sommer (f. 1909).

Adresse: Havnegade 3, Middelfart.

Wilh. Sonesson & Co. A/S, maskinforretning, rør, sanitets- og centralvarmeartikler etc. Grundl. d. 26. okt. 1898 som aktieselskab.

Aktiekapital: 500.000 kr. Nuværende direktion: Tage Nielsen (adm.) og L. Koch.

Adresse: hovedkontor: Nørre Farimagsgade 13, Kbhvn. K.

Lagerplads: Dalslandsgade 11, Kbhvn. S.

B. Sonne, rebslageri. Grundl. d. 2. juni 1891 af Burchardt Peter Sonne (f. 1864), der fremdeles er indehaver af forretningen.

Adresse: Svaneke.

P. Sonnichsen Eftf., H. Gade, købmandsforretning. Grundl. d. 17. okt. 1872 af P. Sonnichsen (f. 1840). Indehaver (siden 19. okt. 1948): Henrik Gade (f. 1917).

Adresse: Sønderho, Fanø .

Sorte Hest Apotek. Oprettet ved kgl. resolution af 1. aug. 1884. Den første indehaver var V. L. Seehusen (f. 1839, d. 1911). Indehaver (siden 1945): Niels Johs. Petersen (f. 1884).

Adresse: Vesterbrogade 124, Kbhvn. V.

Sorø Afholds- og Missionshotel. Grundl. i 1908 af et aktieselskab med redaktør Frank Martin (f. 1854, d. 1931) som formand for bestyrelsen. Indehaver (siden 1949): Marie Hansen (f. 1905).

Adresse: Absalonsgade 10, Sorø.

Sorø Amts Dagblad (konservativt). Grundl. d. 2. jan. 1867 af A. Guldbrandsen under navnet Slagelse-Posten. Bladet udgives nu af Sorø Amts Dagblads Bogtrykkeri A/S hvis nuværende direktør er Birger Grandt. Redaktør (siden 1936): Rasmus Nilsson (f. 1910).

Adresse: Bredegade 6, Slagelse.

Sorø Amtstidende. Grundl. i 1815 af bogtrykker P. Magnus. I 1868 købtes det af cand. phil. Friis. Fra dennes død i 1871 ejedes det af folketingsmand J. H. G. Tauber (f. 1827, d. 1892), der i 1874 solgte det til et aktieselskab, som fremdeles ejer bladet. Tauber var ansvarlig redaktør indtil 1891, da han afløstes af Hans Jensen (f. 1852, d. 1944); i 1917 tiltrådte cand. jur. Wald. Petersen (f. 1889) som medredaktør; sidstnævnte er fra 1939 ansvarshavende redaktør og fra 1933 direktør for A/S Sorø Amtstidende.

Adresse: Bredegade 14, Slagelse.

Sorø Apotek. Oprettet d. 20. marts 1606. Apotekets første indehaver var Anders Christensen (f. 1551, d. 1606). Indehaver (siden 1928): A. Stahl (f. 1897).

Adresse: Storgade 19, Sorø.

Sorø Bogtrykkeri A/S. Grundl. d. 1. nov. 1895. Nuværende bestyrelse: Gudmund R. Krog (f. 1896), formand, Kai R. Krog (f. 1901) og fru Johanne R. Krog (f. 1870).

Adresse: Absalonsgade 2, Sorø.

Sorø Dampbageri, Aage Thurø Hansen. Grundl. som dampmølle og ejedes i midten af 1860'erne af møller Sarauw. Til ca. 1893 var møllen bortforpagtet og købtes et par år senere af et konsortium af byens borgere, der nedrev den gamle mølle og byggede den nuværende, hvor der tillige blev drevet bageri. Indehaver (siden 1. okt. 1947): Aage Thurø Hansen (f. 1915).

Adresse: Absalonsgade 16, Sorø.

Sorø Materialhandel, Sofus Hjorth's Eftf. Grundl. d. 12. juni 1869 af exam. pharm. Fritz Ulric v. Bülow (f. 1832, d. 1900). I 1902 overtaget af Sofus Hjorth (f. 1878) og d. 1. jan. 1949 af Erik Hackmand Larsen (f. 1920).

Adresse: Storgade 13, Sorø.

Sorø Spare- og Laanekasse. Grundl. d. 31. okt. 1867 af håndværkerforeningens bestyrelse. Nuværende direktion: Svend Hansen (f. 1893), amtsrådsmedlem K. Jørgensen, Suserup (f. 1871) og sygehusinspektør C. Dankert (f. 1892).

Adresse: Torvet, Sorø.

Sorøegnens Andelssvineslagteri. Stiftet i 1907; den første generalforsamling afholdtes på hotel „Klubben“ d. 3. april, hvor omkring halvdelen af de indtegnede ca. 700 andelshavere var samlet og det vedtoges at oprette slagteriet, og lørdag d. 13. juli afholdtes den egentlige stiftende generalforsamling sammesteds. Initiativet til slagteriets oprettelse udgik hovedsagelig fra dyrlæge S. Nielsen (f. 1855, d. 1927).

Den første bestyrelse kom til at bestå af proprietær Fr. Jørgensen, Bromme Mølle, der var formand, sognefoged P. Jespersen, Alsted, folketingsmand Poul Christensen, Ødemark, gårdejer Jens Jensen, Borød, gårdejer K. Jørgensen, Suserup, gårdejer Rasmus Andersen, Vindstrup og ovennævnte dyrlæge Nielsen, Sorø By.

Efter en del vanskeligheder m. h. t. slagteriets beliggenhed kunne slagteribygningens op-

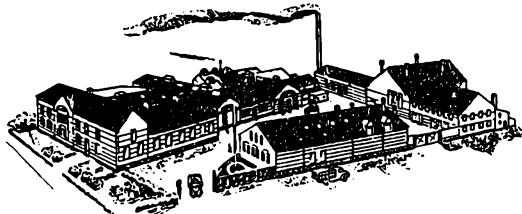

Sorøegnens Andelssvineslagteri

førelse afsluttes d. 30. okt. 1909, og den første slagtning fandt sted d. 24. nov. Slagteriet overtog det udsalg, Ringsted Svineslagteri hidtil havde drevet i Sorø.

Så snart slagteriet havde påbegyndt sin virksomhed ønskede proprietær Jørgensen at

fratræde som bestyrelsesformand; han afløstes i 1911 af J. Chr. Larsen (f. 1859, d. 1945), der i 1941 afløstes af den nuværende formand, gårdejer Niels Hansen, Fuldby.

I 1912 tiltrådte Chr. Emborg (f. 1883) som direktør for slagteriet. Han fratrådte til nytår 1916-17 og efterfulgtes af J. Mehlsen (f. 1885), der fratrådte i 1926. Hans efterfølger blev J. P. Jensen (f. 1897), som i 1932 afløstes af slagteriets nuværende direktør, A. Hansen (f. 1897).

Adresse: Sorø.

P. Spang's Efterfølger ved Th. Westergaard, material- og farvehandel. Grundl. d. 14. juni 1865 af Carl Birnbaum. Indehaver siden 1929: Th. Westergaard (f. 1892).

Adresse: Nørretorv, Vejle.

Cand. pharm. P. Spang's Materialhandel ved P. Ravn. Grundl. i 1900 af Chr. Hansen (f. 1885, d. 1930). I 1930 overtaget af Peter Ravn (f. 1903).

Adresse: Vendersgade 25, Fredericia.

N. L. Spangbergs Eftf. ved J. Frostholt, kaffehandel en gros. Grundl. d. 22. nov. 1887 af N. L. Spangberg (f. 1859, d. 1939). I 1939 overtaget af J. Frostholt (f. 1894).

Adresse: Munkevej 1, Thisted.

W. Spangenberg, urmager- og guldsmedeforretning. Grundl. d. 1. aug. 1895 af landstingsmand Albert Jensen (f. 1869, d. 1940). Indehaver (siden 1943): W. Spangenberg (f. 1910).

Adresse: Gerritsgade 19, Svendborg.

Hotel Spangsborg. Grundl. i 1872 af Morten Spangsborg (d. 1891). I 1919 overtaget af A/S Hotel Spangsborg. Direktør (siden 1925): Marius Hansen (f. 1883).

Adresse: Havnegade 75, Esbjerg.

Spansk-Portugisisk Vin Depot. Grundl. d. 23. juli 1893 af August Andersen (f. 1861, d. 1935), som i 1923 optog sin søn, Elius A. Andersen (f. 1894) som medindehaver; denne overtog i 1935 firmaet.

Adresse: Østerbrogade 46, Kbhvn. Ø.

Sparekassen for Aabenraa By og Amt. Grundl. d. 27. nov. 1818. Direktør (siden 1929): A. Ølgaard (f. 1896).

Adresse: Storegade 14, Aabenraa.

Spare- og Laanekassen i Aarhus. Stiftet af en kreds af Aarhus-borgere og åbnet d. 5. okt. 1839.

Sparekassens første domicil var i Frederiksgade nr. 7, en af direktørernes, oberst Jul. Høegh-Guldbergs, privatkontor; herfra flyttedes efter 14 dages forløb til Store Torv nr. 1, der hvor nu Aarhus og Omegns Bank har til huse.

Den første direktion bestod af politimester Jørgen Nielsen, auktionsholder, justitsråd C. P. Hertz, oberst Julius Høegh-Guldberg, tobaksfabrikant Ths. Funder og regimentskirurg, justitsråd M. C. Hjort.

Tilsynsrådets formand er nu politimester E. Hoeck (f. 1891).

Direktion: Chr. Hansen (f. 1905), adm. direktør siden 1947, grosserer J. A. Langballe (f. 1878), medlem af direktionen siden 1915, og grosserer J. P. Henriksen (f. 1867), medlem af direktionen siden 1917.

Sparernes indlånskapital var pr. 11. juni 1840 ca. 10.000 rdl.; pr. 1. april 1950: ca. 29.000.000 kr.

I 1950 er sparekassen flyttet til egen nyopført ejendom.

Adresse: Store Torv 10, Aarhus.

Sparekassen for Aars og Omegn. Grundl. d. 14. dec. 1871. Nuværende direktion: E. Sørensen (f. 1913) og N. Østergaard (f. 1882).

Adresse: Aars.

Spare- og Laanekassen for Bogense og Omegn. Grundl. d. 1. febr. 1854 af justitsråd, by- og herredsfoged H. K. Baadsgaard (d. 1866) m. fl.

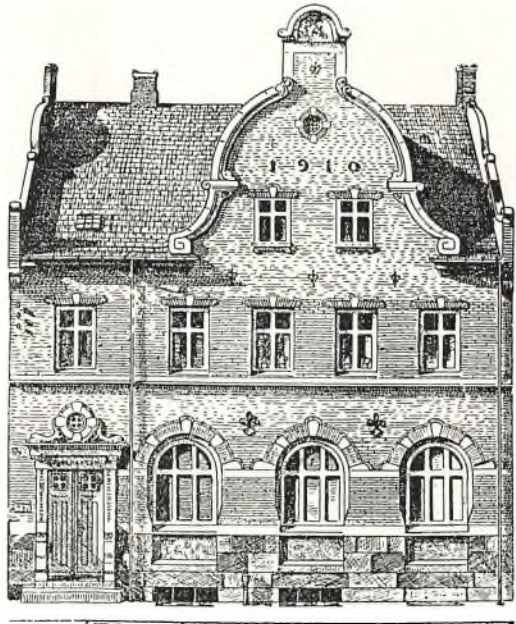

Bestyrelsen består af et tilsynsråd: gårdejer R. H. Rasmussen, der er formand, gårdejer M. L. Petersen, murermester Valdemar Jørgensen, husmand L. C. Gregersen, amtsvejmand H. Jensen, købmand H. Pedersen og snedkermester Svend Andersen, samt direktionen: direktør G. Rasmussen (f. 1895), der tiltrådte d. 1. maj 1923.

Adresse: Bogense.

Sparekassen for Christiansfeld og Omegn. Grundl. d. 2. april 1872 af et konsortium på 9 medlemmer. Nuværende direktør: gårdejer Johs. Paulsen, Gammelgaard (f. 1884).

Adresse: Christiansfeld.

Sparekassen for Ebeltoft By og Omegn. Grundl. d. 28. okt. 1829. Indtil 1861 lededes sparekassen af kancelliråd, by- og herredsskriver Sinding (f. 1775, d. 1861) og købmand S.A. Bang (f. 1771, d. 1862). Ved førstnævntes død indtrådte prokurator L. M. Kolding (f. 1797, d. 1879) i hans sted. Ved S. A. Bangs død indtrådte prokurator Seidelin (f. 1800, d. 1868), efter hvem L. M. Kolding blev eneleder. Han efterfulgtes i 1879 af sagfører V. Bay (f. 1834, d. 1892) og denne d. 28. okt. 1892 af overretssagfører A. P. Eykens (f. 1844, d. 1927), der havde været medlem af bestyrelsen fra 1881. Fra d. 30. okt. 1925 bestod sparekassens direktion af J. A. H. Bredstrup (f. 1866, d. 1942) og Andreas Knudsen (f. 1851, d. 1943); sidstnævnte fratrådte d. 1. aug. 1936 som direktør. I 1942 tiltrådte den nuværende direktion: landsretssagfører E. Skeel (f. 1892) (der var formand for tilsynsrådet 1922-42) og branddirektør Poul Nielsen (f. 1902).

Adresse: Ebeltoft.

Spare- og Laanekassen for Ejby og Omegn. Grundl. d. 20. jan. 1904. Nuværende direktion: Jørg. Pedersen, Ejby (f. 1879) (siden 1928) og L. J. Rud, Ellesø (f. 1879) (siden 1939).

Adresse: Ejby.

Sparekassen for Faxe og Omegn. Grundl. d. 2. juni 1869 på initiativ af grev Christian Moltke, Lystrup, (f. 1833, d. 1913) og konsul C. Prip (f. 1834, d. 1915). Direktør (siden 1947): W. R. Bay (f. 1909).

Adresse: Fakse.

Spare- og Laanekassen for Frederikssund og Omegn. Grundl. d. 31. dec. 1868. Nuværende direktion: Frede Pedersen, adm. og gårdejer J. Pedersen.

Adresse: Frederikssund.

Sparekassen for Frederiksværk og Omegn. Stiftet den 7. maj 1836. Direktør (siden 1941): Andr. Hansen (f. 1902).

Adresse: Frederiksværk.

Sparekassen for Grenaa og Omegn. Grundl. d. 30. sept. 1856 på initiativ af prokurator L. I. Lunøe (f. 1818). Nuværende direktion: konsul, landsretssagfører A. E. Neergaard (f. 1891), adm. direktør, proprietær H. Lunøe, Enslevgaard (f. 1880) og købmand H. A. Ehrenreich (f. 1875).

Adresse: Storegade 6, Grenaa.

Sparekassen for Haderslev Byes Omegn. Stiftet d. 20. okt. 1856 af herredsfoged i Haderslev, kancelliråd Peter Alexander Cæsilius Heide (f. 1822), efter 1864 byfoged og politimester i Odense; sognepræst i Vonsbæk, stænderdeputeret Peter Christian Daniel Møller (f. 1816), gårdejer, stænderdeputeret Hans Nissen, Hammelev (f. 1788); gårdejer, stænderdeputeret Nis Lorenzen, Lilholt i Halk Sogn

(f. 1794); amtsforvalter, stænderdeputeret Laurids Skau, Haderslev (f. 1817); gårdejer, stænderdeputeret, virkelig kammerråd Christen Hansen Juhl (f. 1806); gårdejer, sognefoged i Vonsbæk Christen Hansen Østergaard (f. 1808) og købmand Andreas J. Bergstedt, Haderslev.

Sparekassens tilsynsråd består nu af rentier Jes From, Rørkjær, Haderslev, der er formand, rentier Martin Wiuff, Sillerupgaard, der er næstformand, installatør Valdemar Christensen, Haderslev, gårdejer E. B. Jacobsen, Hyrupdal, Øsby, bageribestyrer O. G. Jensen, Haderslev, valgt af handelsministeriet, gårdejer Marius Iversen, Nustrupgaard og konsulent Fr. Nielsen, Haderslev.

I 1919 tiltrådte Peter Grau (f. 1873) som direktør. Han fratrådte i 1949 og afløstes af P. Banke Jørgensen (f. 1904) og H. Bækager Petersen (f. 1910).

Adresse: Nørregade 21, Haderslev.

Sparekassen for Grevskabet Bregentved og Omegn (Haslev Sparekasse). Grundl. d. 12. juli 1882 på initiativ af godsforvalter Permin, Statafgaard (f. 1849, d. 1912).

Bestyrelsen består af et tilsynsråd: lensgreve Christian Moltke, Bregentved, der er formand, proprietær J. V. J. Birch, der er næstformand, fabrikant Johs. Johannessen, overretssagfører N. I. Heje Jespersen, forpagter E. Andersen, godsforvalter Johs. Holt og dommer A. Dam-Krogh samt direktionen: direktør K. J. Jensen (f. 1895), der har været sparekassens direktør siden 1934.

Adresse: Jernbanegade 17, Haslev.

Sparekassen for Helsingør og Omegn. Opret- tet d. 1. okt. 1829 med etatsråd, borgmester J. A. Stenfeldt som formand for bestyrelsen.

Nuværende direktør: H. F. V. Olsen (f. 1888).

Adresse: Stengade, Helsingør.

Sparekassen for Hjørring By og Omegn. Stiftet d. 11. sept. 1844. Tilsynsrådets formand: amtmand K. Friis Jespersen. Direktion: Evald Grønbech (f. 1907).

Adresse: Østergade 8, Hjørring.

Spare- og Laanekassen for Hobro og Omegn. Grundl. d. 8. marts 1851 af læge F. F. Ulrich (f. 1818). Bestyrelsen består af et tilsynsråd: Anton Nielsen, R. af Dbg., der er formand, Kr. Olsen, der er næstformand, O. E. Jensen, N. Chr. J. Bøgh, M. N. Lynnerup, J. Kr. Pedersen og H. P. Dahl samt en direktion: Jens Jensen (f. 1883) og (siden 1. juni 1950) E. Østergaard (f. 1906), der er adm. direktør.

Adresse: Torvet, Hobro.

Spare- og Laanekassen for Holbæk Kjøbstad og Omegn. Stiftet den 11. november 1854 på initiativ af universitetsforvalter H. Borgen. Sparekassens virksomhed begyndte den 18. november samme år.

Den første, der beklædte stillingen som kasserer og bogholder, var universitetsforvalter

Borgen, der fungerede fra 12. november 1854 til 31. marts 1862, hvorefter købmand N. P. Stausholm trådte til og fungerede til den 1. januar 1875. Han afgav hvervet til fuldmægtig G. Blum, der i mange år havde været sparekassens revisor og var blevet medlem af direktionen den 7. november 1874. Fuldmægtig Blum fungerede som kasserer og bogholder indtil d. 30. september 1895 og derefter alene som kasserer indtil 31. december 1905.

Bogholder N. Arnold, der ansattes d. 1. oktober 1895, fungerede som sådan indtil d. 30. september 1923, men han var allerede d. 14. maj 1908 blevet medlem af direktionen og blev efter tilsynsrådets tiltræden udnævnt til enedirektør den 1. april 1924.

Bestyrelsen består af et tilsynsråd: landsretssagfører Johannes Poulsen, der er formand, vicekonsul C. Holmen, sognefoged P. L. Bigaard, gårdejer J. P. Larsen, sognefoged N. P. Nielsen, politimester Carsten Arbøl, og tømrermester Erik Eriksen samt af sparekassens nuværende direktør, C. M. Jørgensen (f. 1902), der tiltrådte som direktør i 1941.

Indlånskapital: kr. 15.157.540,36.

Adresse: Nygade 4, Holbæk.

Spare- og Laanekassen for Horsens By og Omegn. Stiftet den 4. juni 1847.

Tilsynsrådets formand: købmand Emil Madсен (f. 1885).

Direktør (siden 1937): N. Th. Olsen (f. 1892).

Adresse: Jessensgade 1, Horsens.

Spare- og Laanekassen for Kerteminde og Omegn. Sparekassen åbnedes d. 14. dec. 1861 med love, der var vedtaget af borgerrepræsentationen d. 17. sept. s. å. Den stiftedes på initiativ især fra tobaksspinder M. E. Bloch (f. 1820, d. 1889), efter at borgerrepræsentationen havde arbejdet med planen i en år-række. Den første direktion kom til at bestå af to repræsentanter for landboerne, nemlig Baron C. Juel-Brockdorff, Schelenborg (f.



Spare- og Laanekassen for Kerteminde og Omegn

1827, d. 1888) og Proprietær D. Møller (f. 1818, d. 1876) samt fem byboer, nævnte M. E. Bloch, i hvis ejendom sparekassens første lo-

kaler lå, læge G. H. Gottschalck (f. 1809, d. 1871) og købmændene Th. Delcomyn (f. 1820, d. 1910). E. A. Prøvensen (f. 1828, d. 1893) og J. Causlund (f. 1816, d. 1877).

Tilsynsrådet består nu af købmand O. Andresen, der er formand, forretningsfører J. J. Petersen, murermester P. S. Petersen, kammerherre, hofjægmester Niels R. Juel, gårdejer N. Chr. Rasmussen, fiskeeksportør Johs. Hansen og gårdejer V. Danielsen.

Direktion: Emil Sørensen (f. 1880), der tiltrådte i 1928, og F. C. Gotfredsen (f. 1905), der tiltrådte i 1944.

I de første år drevs sparekassens virksomhed i skiftende lokaler i direktionsmedlemmernes ejendomme, men i 1896 fuldenndtes opførelsen af dens nuværende bygning. Lokalerne åbnedes d. 12. februar s. å.

Adresse: Langegade 33, Kerteminde.

Spare- og Laanekassen for Kolding By og Omegn. Grundl. d. 25. okt. 1856 med prokurator Dahl som formand for bestyrelsen. Direktør (siden 1922): P. C. Fasting (f. 1882).

Adresse: Jernbanegade 3, Kolding.

Sparekassen for Korsør og Omegn. Grundl. d. 9. juli 1859 på initiativ af bl. a. borgmester N. Sylow (f. 1829, d. 1870). Nuværende direktion: direktør Holger Qvistgaard (f. 1873), proprietær J. P. N. Pedersen (f. 1877) og konsul Thorvald Rasmusen (f. 1884).

Adresse: Korsør.

Spare- og Laanekassen for Kronborg vestre Birk. Stiftet 1. febr. 1862. Nuværende direktion: gårdejer H. M. Andersen (f. 1884) og Fr. Rasmussen (f. 1901).

Adresse: Vestergade 21, Helsingø.

Sparekassen for Kjøbenhavn og Omegn. Stiftet d. 1. maj 1820 på initiativ af assessor i generaltoldkammer- og commerce-collegiet Herman Bech, dr. theol. J. P. Mynster, etatsråd, finansdeputeret Jonas Collin, etatsråd, generaldirektør, nationalbankdirektør P. Møller, etatsråd, borgmester Schäffer og pastor J. L. Paludan, og disse seks udgjorde sparekassens første direktion. Nuværende direktion: C. C. Dybdal (f. 1899) (adm. direktør siden 1945) og Erik Graae (f. 1883) (fra 1941).

Adresse: Niels Hemmingsens Gade 24, Kbhvn. K.

Sparekassen for Kjøge og Omegn. Grundl. d. 25. juni 1836. Direktør (siden 1947): Harry Jensen (f. 1907).

Adresse: Torvet 14, Køge.

Spare- og Laanekassen for Lemvig Købstad og Omegn. Grundl. d. 2. aug. 1847 på initiativ af I. C. F. W. Melbye, postmester, købmand A. W. Andrup, købmand M. Smith, købmand P. Madsen, møller C. Jensen, Spøgaard, proprietær N. Breinholt, S-Vinkel, proprietær Christen Olesen, Gudum Kloster og proprietær Jens Gregersen, Engbjerggaard, der tillige udgjorde den første bestyrelse. Nuværende direktør: C. P. Aaberg.

Adresse: Lemvig.

Sparekassen for Lyngby og Omegn. Stiftet d. 29. sept. 1898 af en kreds af Lyngbys borgere. Den første forretningsfører var købmand Laurits Møller. Efter hans død i 1924 tiltrådte den tidligere kasserer, Rich. Nielsen som direktør. Siden 1939 har K. Bolwig (f. 1895) været



Sparekassen for Lyngby og Omegn

sparekassens direktør. Tilsynsrådet består nu af tømrermester R. Hegelund Christensen, formand, handeldsgartner Rostgaard Andersen, maskinmester Chr. Christensen, fh. sognerådsformand Ingv. Nørgaard, murermester E. P. Olsen, plantageejer Aage Piper og købmand Emil H. Rasmussen.

Filialer: Holte Sparekasse (oprettet 1944) og Bagsværd Sparekasse (oprettet 1949).

Adresse: Lyngby Hovedgade 17, Lyngby.

Spare- og Laanekassen for Løgumkloster og Omegn. Grundl. d. 12. jan. 1821. Nuværende formand for tilsynsrådet: købmand Peter Hansen. Nuværende direktør: O. Tästensen (f. 1903).

Adresse: Løgumkloster.

Spare- og Laanekassen for Løkken og Omegn. Grundl. d. 29. sept. 1871. Nuværende direktør: Carl Enevoldsen (f. 1915).

Adresse: Løkken.

Sparekassen for Mariager Købstad og Omegn. Grundl. d. 3. nov. 1853. Direktør (siden 1946): overlærer S. Nielsen (f. 1889).

Adresse: Mariager.

Spare- og Laanekassen i Marstal. Grundl. d. 28. febr. 1822 af 32 af byens borgere og begyndte sin virksomhed d. 9. marts s. å. med en indskudskapital af 82 rdl.; indskudskapitalen er nu 17 mill. kr. og reserverne 3 mill. kr. Den nuværende ledelse består af et tilsynsråd samt en direktion; direktionen består af fhv. bankbestyrer, cand. polit. K. Knudsen (f. 1898) og L. M. Andersen (f. 1898).

Adresse: Kirkestræde 5, Marstal.

Spare- og Laanekassen for Middelfart og Omegn, er oprettet i 1853 af „Foreningen til trængende Haandværkeres og Andres Understøttelse“ (stiftet 1840). Sparekassens overskud tilfaldt oprindelige denne forening, og renterne deraf uddeltes i årlige understøttelser til trængende medlemmer, men efter sparekasseloven af 4. okt. 1919 går overskuddet til et reservefond.

Sparekassen ledes af et tilsynsråd, bestående af: malermester A. N. Hansen (f. 1878), formand, borgmester Ehlert Nielsen (f. 1874), tømrermester R. E. Tønnesen (f. 1878), handeldsgartner H. J. Larsen (f. 1872), vognmand H. Berthelsen (f. 1895), malermester G. Th. Schwaner (f. 1878) og overretssagfører E. Ejlersgaard (f. 1879), samt af direktionen: E. B. Poulsen (f. 1909).

Adresse: Algade 62, Middelfart.

Spare- og Laanekassen for Landboere paa Møen. Grundl. d. 20. juli 1867 af Frede Bojsen (f. 1841, d. 1926).

Bestyrelsen består af et tilsynsråd, hvis formand er gårdejer L. P. Chr. Larsen og hvis næstformand er gårdejer Frede Bille, samt af en direktion bestående af exam. jur. frk. Agnes Rasch Hansen (f. 1893) (siden 1948), som er formand, og gårdejer V. Hansen, Nyborre (f. 1871).

Adresse: Storegade 47, Stege.

Sparekassen for Nexø og Omegn. Stiftet d. 1. maj 1866 af kaptajn O. E. Sonne (f. 1821, d. 1910) m. fl. Direktør (siden 1933): N. E. S. Harild (f. 1892).

Adresse: Neksø.

Spare- og Laanekassen for Nibe By og Omegn. Grundl. d. 28. nov. 1866, da sparekassen åbnedes, efter d. 23. nov. s. å. at være stiftet på foranledning af „Borgerlige Forening“. Nuværende direktion: apoteker Chr. Høyggaard-Nielsen (f. 1878), direktør E. Qvistorff (f. 1887) og gårdejer P. F. Larsen (Buus) (f. 1890).

Adresse: Skomagergade, Nibe.

Sparekassen for Nyborg By og Omegn. Stiftet d. 2. marts 1847. Tilsynsrådets formand er tømrermester Otto Rasmussen (f. 26. marts



Sparekassen for Nyborg By og Omegn

1883). Administrerende direktør (siden 1928): Chr. Torp-Pedersen (f. 12. marts 1891).

I årene 1938-39 opførtes nybygningen på den nuværende adresse, hvortil Sparekassen flyttede i marts måned 1939 fra den tidligere bygning på Torvet.

Adresse: Baggersgade 3, Nyborg.

Sparekassen i Nykøbing paa Falster. Stiftet d. 28. jan. 1828. Sparekassens første bestyrelse bestod af: overauditør, justitsråd, birkedommer Krüger, kammerråd, inspektør Smith, stads-hauptmand, kancelliråd, købmand Schultz og amtsforvalter Parelus.

I sparekassen indstod den 1. april 1950 65.860 mill. kr. og reservefonden udgjorde samtidig 4.958 mill. kr.

Direktør siden 1941: L. P. Hansen (f. 1884).
Adresse: Langgade 5, Nykøbing F.

Spare- og Laanekassen for Nykjøbing M. og Omegn. Stiftet d. 15. sept. 1852 på initiativ af boghandler J. P. Dyhr (d. 1866). Nuværende direktør: A. C. Jørgensen (f. 1899).

Adresse: Kirketorvet, Nykjøbing M.

Sparekassen for Næstved og Omegn. Grundl. d. 21. juli 1866 på initiativ af malermester Bischoff (d. 1880) og købmand Zoffmann (f. 1824, d. 1905) og havde til 1876 kontor på rådhuset, boede derefter til leje i den nuværende bygning, som sparekassen købte i 1910.

Ledelsen består af et tilsynsråd, hvis formand er amtmand S. Wechseltmann (f. 1904), og hvis øvrige medlemmer er tømrermester, amtsrådsmedlem Evald Henriksen, Tybjerg-lille, gårdejer, amtsrådsmedlem Th. Larsen, Ulstrup, murermester Charles Mortensen, Næstved, købmand Rasmus Nielsen, Næstved, baron Axel Reedtz-Thott, Gaunø og forretningsfører S. Engelhardt Sørensen, Næstved, samt af den konstituerede direktør Heine Madsen.

Adresse: Hjultorvet 12, Næstved.

Spare- og Laanekassen for Haandværkere i Odense. Grundl. d. 25. okt. 1864. Tilsynsrådets formand: skomagermester A. V. Rasmussen.

Nuværende direktion: H. V. Olsen (f. 3. marts 1883).

Adresse: Nørregade 53, Odense.

Sparekassen for Præstø By og Omegn. Stiftet i 1845. Tilsynsråd: hofjægermester C. Wolff-Sneedorff, kammerherre T. Hage, redaktør K. A. C. Bruun, hofjægermester, baron Tage Reedtz-Thott, kammerherre, greve Kristian Knuth, politimester C. P. Koefoed og dommer J. C. Christiansen. Direktør (siden 1925): cand. jur. C. F. S. Møller (f. 1892).

Adresse: Adelgade 91, Præstø.

Sparekassen for Randers By og Omegn. Stiftet den 26. nov. 1829. Tilsynsrådets formand: amtmand Povl Holck, Randers. Nuværende direktør: cand. jur. H. L. Berneke (f. 1902), tiltrådt i 1940.

Adresse: Middelgade 1, Randers.

Spare- og Laanekassen for Ribe By og Omegn. Stiftet d. 6. juni 1846 af 8 Ribe-borgere. Direktør (siden 1942): A. Dalgas Bunch (f. 1896).

Adresse: Sortebrødregade 7, Ribe.

Sparekassen for Ringsted og Omegn. Grundl. d. 2. maj 1832 på initiativ af by- og herredsfoged, senere konferensråd, C. J. C. Harhoff (f. 1786, d. 1871). Nuværende direktør: overretssagfører Ludvig Svendsen (f. 1887).

Adresse: Torvet, Ringsted.

Sparekassen for Roskilde By og Omegn. — Grundl. d. 3. nov. 1833 på initiativ af overlærer Johs. Hage (f. 1800, d. 1837).



Sparekassen for Roskilde By og Omegn

Nuværende formand for tilsynsrådet er siden 1939: gårdejer J. P. Jacobsen, Ørsted.

Nuværende direktør siden 1945: Svend Holme (f. 1891).

Indlånskapital: 69 mill. kr.

Adresse: Stændertorvet 4, Roskilde.

Spare- og Laanekassen for Silkeborg og Omegn. Oprettet d. 10. nov. 1860. Tilsynsrådets formand: direktør A. Hansen. Direktør (siden 1932): C. C. L. Albrechtsen (f. 1889).

Adresse: Vestergade 3, Silkeborg.

Sparekassen for Skagen og Omegn. Stiftet d. 1. juli 1862. Direktør (siden 1947): P. K. Jacobsen (f. 1905).

Det nuværende tilsynsråd består af direktør A. M. Nielsen, der er formand, fiskeeksportør J. Bagh, elektricitetsværksbestyrer C. Løgstrup, murermester L. C. T. Stølt, fiskeskipper N. S. Bødker, købmand E. A. J. Winther og opsynsmand Holger Hansen.

Adresse: Sct. Laurentiivej 23, Skagen.

Spare- og Laanekassen for Skanderborg By og Omegn. Stiftet d. 4. jan. 1856. Nuværende direktion: murermester Aage Wegener og gårdejer Ole Brandt, Mesing.

Adresse: Skanderborg.

Spare- og Laanekassen for Skærbæk og Omegn. Grundl. i 1860. Sparekassen ledes af et tilsynsråd: sognefoged F. Matthiesen, skovridder Kr. Frømsejer, gårdejer Knud Knag, gårdejer H. Jacobsen, gårdejer P. Boesen, skoleinspektør N. Schultz og smedemester I. Lorensen samt en direktion: Andr. Svendsen (f. 1876) og C. B. Clausen (f. 1907).

Adresse: Skærbæk.

Sparekassen for Slagelse og Omegn. Stiftet d. 30. jan. 1855 og trådt i virksomhed den 24. maj s. å. Dens første bestyrelse bestod af: kammerherre Grevenkop-Castenschield, Store Frederikslund, jægermester Stampe, Valdemarskilde, godsejer A. W. Bech, Valdbygård, godsejer Jacobsen, Falkenstein, kancelliråd, birkedommer Crone, kancelliråd, borgmester Lassen, brændevinsbrænder, borgerrepræsentant Stampe, købmændene L. Købner, Albert Jensen, C. F. Grønvold, Wilh. Lauritzen og H. H. Schou, kaptajn, realskolebestyrer Lund, godsejer, kammerråd Petersen, Ødemark og godsejer Brøndsted, Gyldenholm. Formænd i bestyrelsen har siden stiftelsen været: kammerherre, Grevenkop-Castenschield (1855-74), hofjægermester A. W. Bech (1874-77), etatsråd J. Jacobsen (1877-93), hofjægermester J. P. Bech, Valdbygård (1893-1909), apoteker A. Nørlund (1909-13), godsejer, cand. polit. Aug. V. Bech, Valdbygård (1913-40) og gods-ejer Carl de Neergaard, Gyldenholm (fra 1940).

Sparekassens nuværende bygning er opført i 1903. Indskydernes tilgodehavende udgjorde ved første regnskabsårs slutning 83.983 rdl. Indskudskapitalen andrager nu 24.596.307 kr. 18 øre og reservefonds 2.593.821 kr. 97 øre.

Nuværende direktør: Alfred O. N. Hansen (f. 1881).

Adresse: Bredegade 6, Slagelse.

Sparekassen for Storeheddinge og Omegn. Grundl. d. 30. juni 1839. Nuværende direktion: direktør H. F. Hoffmeyer, købmænd Georg Richter og fhv. gårdejer Jens P. Jensen.

Adresse: Algade 11, Store Heddinge.

Sparekassen for Svaneke og Omegn. Grundl. d. 1. april 1895 af postmester Larsen som formand for bestyrelsen. Nuværende direktion: J. P. Jørgensen (f. 1881) og Richard Kofoed (f. 1911).

Adresse: Svaneke.

Sparekassen for Svendborg og Omegn. Opretet d. 12. sept. 1852. Direktion: C. Ruben Petersen (f. 1902).

Adresse: Torvet 3, Svendborg.

Sparekassen for Thisted Amt. Stiftet i 1829 og åbnet d. 30. nov. s. å. Den nuværende ledelse består af et tilsynsråd, hvis medlemmer er amtmand H. M. Egedorf, Thisted, der er formand, gårdejer I. Jacobsen, Aarup Møllegaard, rentier C. P. Gasberg, Nors, rentier K. Vestergaard, Tilsted, sognerådsformand M. Christen-

sen, Harring samt rentier M. Magnussen, Hillerslev og arkitekt Jens Foged, Thisted, samt en direktion: cand. jur. A. J. Andersen (f. 1889), der tiltrådte i 1940.

Adresse: Storegade 11, Thisted.

Spare- og Laanekassen for Ulkebøl Sogn. Grundl. d. 3. jan. 1867 af 80 garantier. Nuværende direktion: C. Brock, Klinting (f. 1884), H. Petersen, Langdel (f. 1879) og N. J. Handler (f. 1898).

Adresse: Perlegade 46, Sønderborg.

Spare- og Laanekassen for Varde By og Omegn. Stiftet d. 1. okt. 1850 af herredsfoged, kancelliråd O. M. Crone (d. 1856).

Direktionen består af Thomas Urup, Sig (f. 1875) (siden 1932) og Carl Jensen, Outrup (f. 1870), (siden 1932) og Viggo Pedersen (f. 1904) (fra 1. maj 1950).

Adresse: Kræmmergade 5, Varde.

Sparekassen for Vordingborg og Omegn. Stiftet d. 8. jan. 1855. Direktør (fra 1949): Aksel Jensen (f. 1907).

Adresse: Vordingborg.

Sparekassen for Vraa og Omegn. Grundl. d. 6. febr. 1871 på initiativ af husmand J. P. Larsen, Borup (f. 25. marts 1826, d. 21. juli 1893), som var den første formand for bestyrelsen. Han afløstes i 1893 af tømmerhandler J. C. Christiansen (f. 30. maj 1849, d. 6. jan. 1928), der virkede indtil 1922, hvor han efterfulgtes af N. A. S. Jensen (f. 24. april 1865, d. 8. april 1934). Han afløstes i 1934 af den hidtidige bogholder, Albert Pedersen (f. 27. okt. 1900, d. 2. juli 1937), der udnævntes til direktør. Efter dennes død tiltrådte den nuværende direktør, M. R. Mogensen (f. 6. febr. 1912).

Tilsynsrådet består af gårdejerne J. L. Pedersen, der er formand, N. J. Østergaard, Chr. Jensen og B. Grindsted samt Lærer L. Rosenkvist, rentier J. K. Andreasen og gårdejer Harald Zakarias.

Adresse: Vraa.

Ernst Specht, grosserer- og urtekramforretning. Grundl. d. 17. okt. 1893 af Ernst Specht (f. 1870, d. 1941), der i 2 år p. gr. af sin unge alder måtte lade en søster få borgerskab. I 1916 optog grundlæggeren sin søn, Wilh. J. Thorup Specht (f. 1896), som medarbejder; denne har siden 1. maj 1932 været eneindehaver af forretningen.

Adresse: Vester Voldgade 90, Kbhvn. V.

Specialforretningen Sana, forretning med levedsmidler for sygekassepatienter og vegetarianere. Grundl. i 1898 af C. C. Hansen. Indehaver (siden 1919): V. E. Schnakenburg (f. 1894).

Adresse: Klosterstræde 25, Kbhvn. K.

Spedalsø Betonvarefabrik. Grundl. d. 1. jan. 1903 af Rs. Jensen (f. 1880, d. 1937). I 1936 overtaget af svigersønnen J. Jensen (f. 1902).

Adresse: Sønderbrogade 42-44, Horsens.

Spejlborgs Planteskole, Helge Spejlborg. Grundl. d. 1. juni 1891 af Karl Nielsen Spejlborg (f. 1864, d. 1947). I 1930 forpagtet af sønnen, Helge Spejlborg (f. 1902), der i 1940 overtog planteskolen som eneindehaver.

Adresse: Østergade 18, Brønderslev.

Spejl- og Vinduespoleringsforretningen Bien. Grundl. d. 1. marts 1910 af C. Chr. Westerberg (f. 1886), der stadig er indehaver af forretningen.

Adresse: Rosenvængets Allé 2, Kbhvn. Ø.

Carl Spetzler, læderhandel. Grundl. i 1877 af Ludvig Dittmann. I 1919 overtaget af Carl Spetzler (f. 1885).

Adresse: Kongensgade 59, Odense.

Spindler's Glasindustri. Grundl. i 1864 af F. M. Spindler (f. 1848 i Sachsen, d. 1944), efter hvem den overgik til sønnen, Carl Spindler (f. 1877). I 1939 overtaget af Johannes Spindler (f. 1911).

Adresse: Jyllandsgade 41, Fredericia.

Spiralen A/S, møbel- og feltsengefabrik. Grundl. i 1900 af Jørgen Jørgensen og Hans Peter Hansen (d. 1919).

Omdannet til aktieselskab i 1938: Direktør siden 1944: Adam Jordan (f. 1884).

Adresse: Gedservej 38, Nykøbing F.

P. F. Spliid's Eftf., buntmagerfirma. Grundl. i 1882 i Pilestræde nr. 5 af P. F. Spliid (f. 23. nov. 1843, d. 28. aug. 1904). Omkring år 1900 flyttedes forretningen til den nuværende adresse. Den 1. jan. 1932 overtaget af den nuværende indehaver, A. Seerup (f. 1882), der i mange år havde været medarbejder i forretningen.

Adresse: Pilestræde 4, Kbhvn. K.

C. Sprehn & Søn, smedeforretning, værktøjsfabrik. Grundl. d. 1. febr. 1893 af C. F. Sprehn (f. 31. jan. 1856, d. 6. april 1934). Den 1. april 1918 overtoges firmaet af sønnen, C. V. Sprehn (f. 26. jan. 1886); denne optog i 1946 sin søn, V. Sprehn (f. 11. okt. 1915), som medindehaver.

Grundlagt som værktøjsfabrik, men er nu tillige forhandler af alle arter redskaber til murer- og entreprenørvirksomheder.

Adresse: Istedgade 89-91, Kbhvn. V.

H. P. Springborgs Trævarefabrik A/S. Grundlagt i 1868 af H. P. Springborg (f. 1831, d. 1910) og i 1900 omdannet til aktieselskab.

Virksomheden bestod i starten af 2 afdelinger, en handelsafdeling, hvis hovedafsætning lå i finerer og oversøiske træsorter, samt en fabriktionsafdeling, hvis produktion bestod af almindelige trævarer. Senere optoges fabrikationen af cigarkasser, medens fabrikationen af almindelige trævarer nedlagdes lidt efter lidt.

I slutningen af 30'erne oprettedes en afdeling for fremstilling af piber.



H. P. Springborg

Selskabet beskæftiger ved normal drift 150—200 personer.



H. P. Springborgs Trævarefabrik

Bestyrelse:

Fabrikant A. E. Springborg, Hasseriis (f. 23. okt. 1892), formand
Borgmester Johs. Rasmussen, Hjørring (f. 17. april 1887).
Bankdirektør Olaf Nielsen, Aalborg (f. 10. maj 1880).



Lagerplads

Direktion: A. E. Springborg.

Adresse: Vesterbro 25, Aalborg.

Th. Springborg, manufakturforretning. Grundl. d. 18. april 1888 af Theodor Gotfred Springborg (f. 1860, d. 1922). Nuværende indehaver: Kaj Springborg (f. 1890).

Adresse: Nytorv 3, Aalborg.

F. M. Springer, købmandsforretning. Grundl. d. 14. nov. 1903 af F. M. Springer (f. 1852, d. 1924). Den 2. jan. 1914 overtog sønnen, J. C. Springer (f. 25. sept. 1886), forretningen.

Adresse: Kirkestræde 3, Næstved.

Sprittfabrikker, De Danske, A/S, se De Danske Sprittfabrikker, side 135.

P. Spøhr's Eftf., Nielsen & Møller, kolonialforretning en gros. Grundl. i 1716 af Hans Christensen Enebo. Indehavere siden 1924: H. R. Nielsen (f. 1896) og H. D. Møller (f. 1899).

Adresse: Vestergade 1, Faaborg.

K. Staffeldt's Eftf. v. M. Nielsen, købmandsforretning. Grundl. i 1887 af P. Jørgensen. Indehaver siden 1941: M. Nielsen (f. 1899).

Adresse: Falkoner Allé 83, Kbhvn. F.

Jens Stagsted, isenkramfirma. Grundl. d. 1. sept. 1909 af Jens Stagsted (f. 1885), der fremdeles er indehaver af firmaet.

Adresse: Bredgade 11, Brønderslev.

R. J. Staalby, malerforretning og skiltefabrik. Grundl. d. 14. okt. 1899 af R. J. Staalby (f. 1876, d. 1947). I 1947 overtaget af enken, fru Oline Staalby.

Adresse: Frederiks Allé 75, Arhus.

Staby Spare- og Laanekasse. Grundl. d. 27. maj 1886. Nuværende direktion: S. Jeppesen og H. Iversen.

Adresse: Staby pr. Ulfborg.

Stahl & Nylander ved Leo Kærsgaard Hansen, herreskræderi. Grundl. i 1888. Indehaver (siden 1931): Leo Kærsgaard Hansen (f. 1902).

Adresse: Fisketorvet 7, Slagelse.

Stallknecht & Meyer A/S, frøhandel en gros, agentur og kommission. Grundl. d. 31. maj 1899 af Kai Stallknecht (f. 1873, d. 1943) og Ivan Martin Meyer (f. 1875, d. 1937). Omdannet til aktieselskab i 1944. Direktion (siden 1944): Axel Hansen (f. 1901) og Axel Petersen (f. 1899).

Adresse: Strandgade 25, Kbhvn. K.

Standard på Strøget, se Marius Hartz A/S.

S. Stangbye & Søn, glarmesterforretning. Grundl. i 1908 af Sigurd Stangbye. Indehaver (fra 1950): P. E. Johansen (f. 1916).

Adresse: Valkendorfsvej 5, Kbhvn. K.

Axel S. Stangenberg A/S. Firmaet blev grundlagt i 1888 af grosserer Gustav Halberstadt og beskæftigede sig med import af tekniske maskinartikler; senere udvidedes firmaet til også at eksportere disse artikler til den øvrige del af Skandinavien.

I 1911 overtog grosserer Axel S. Stangenberg (f. 1876) firmaet og videreførte det under navnet Gustav Halbergstadts Eftf., Axel S. Stangenberg. Samtidig op tog firmaet nye artikler og inddrog andre europæiske lande som eksportmarked. I 1914 udvidedes forretningen med en filial i Stockholm.

I januar 1936 blev firmaet omdannet til aktieselskab med Harald S. Hansen (f. 1899) og Gösta Stangenberg som direktører; sidstnævnte fratrådte i 1944.

Nuværende bestyrelse: direktør Harald S. Hansen, der er formand, direktør Poul E. Hansen (f. 1902) og ovennævnte Axel S. Stangenberg, Stockholm.

Adresse: Frederiksholms Kanal 4, Kbhvn. K.



Harald S. Hansen

L. Stangerup, møbelforretning. Grundl. i 1909 af L. Stangerup (f. 1883), der stadig er indehaver af forretningen.

Adresse: Frederiksgade 15, Svendborg.

Starmount, skjortefabrik. Grundl. d. 27. nov. 1897 af Albert Hansen (f. 1869, d. 1941); i aug. 1941 overtaget af sønnen, John Erik Liisberg Hansen (f. 1907).

Adresse: Vinkelvej 5—7, Lyngby.

J. Starup & Søn, orgelbyggeri. Grundl. i 1858 af Knud Olsen. Derefter overtaget af svigersønnen, Immanuel Starup (f. 1862, d. 1944) og i 1932 af dennes søn, Axel I. Starup (f. 1900).

Adresse: Fælledvej 16, Kbhvn. N.

Statsanstalten for Livsforsikring, se næste side.

C. Stau & Co., grossererfirma. Grundl. d. 18. maj 1880 af Cornelius Stau (f. 1845, d. 1926); firmaet videreføres af enkefru Elisabeth Stoltz.

Adresse: Kronprinsessevej 14, Kbhvn. K.

F. H. Staugaards Maskinfabrik. Grundl. i 1874 af J. H. Staugaard (d. 1912). Nuværende indehaver: sønnen, F. H. Staugaard (f. 1887).

Adresse: Vestergade 53, Silkeborg.

Poul Staun, købmandsforretning. Grundl. d. 29. febr. 1896 af Marinus Staun (f. 1869, d. 1949) og i 1927 overtaget af Poul Staun (f. 1897).

Adresse: Strandgade 2, Nibe.

Wilhelm Staun A/S, handel med klædevarer og skrædderartikler. Grundl. d. 26. maj 1846 af Wilhelm Staun (f. 1820, d. 1876). Overgået til aktieselskab i 1911. Direktør (fra 1930): V. Klitgaard (f. 1896).

Adresse: Nytorv 13, Aalborg.

J. A. Stauning, dekorationsfirma. Grundl. d. 28. marts 1846 på Vesterbrogade nr. 15 af Jens Bendtsen Stauning; i 1871 overtaget af sønnen, J. P. A. Stauning, og efter dennes død i 1907 af Lars Peter Jensen (f. 1867, d. 1940), der i ca. 25 år havde været ansat i forretningen. Efter L. P. Jensens død i 1940 blev firmaet overtaget af sønnen, H. N. Jensen (f. 4. jan. 1905).

Adresse: Viktoriagade 5, Kbhvn. V.

Chr. Stausholm, vinhandlerfirma, kgl. hofleverandør. Grundl. d. 9. nov. 1858 af Johan Christian Stausholm. Nuværende indehavere: H. C. Nielsen (f. 1881) (fra 1935) og sønnen, B. O. Nielsen (f. 1915) (fra 1941).

Adresse: Bredgade 40, Kbhvn. K.

M. V. Jensen Stausholm, grossererfirma. Grundl. d. 26. febr. 1866 af N. Schou (f. 1842) og J. E. Petersen under firma Schou & Petersen. Den 1. april 1877 udtrådte J. E. Petersen af firmaet, og den 1. april 1898 overdrog N. Schou forretningen til M. V. Jensen (Stausholm) (f. 1854), som under eget firma førte forretningen til sin død i 1908, hvorefter enken, Anna Louise Stausholm, f. Schou (f. 1863), fortsatte virksomheden med bistand af sønnen, Henry Stausholm (f. 1883, d. 10. okt. 1920). Efter sidstnævntes død fortsatte dennes enke, Karen Louise Stausholm, firmaet til d. 18. jan. 1930, da det overtoges af den nuværende indehaver, A. Hilmar Jensen (f. 5. aug. 1889), der tillige driver firmaet Søren Jensen's Eftf.

Adresse: Nansensgade 47, Kbhvn. K.

STATSANSTALTEN FOR LIVSFORSIKRING

Den danske stats tilknytning til forsørgelses- og forsikringsinstitutioner dels som direkte stifter af sådanne, dels som garant går så langt tilbage i tiden som til midten af det 17. årh., men først et par hundrede år senere, nemlig d. 1. maj 1842, oprettedes den første danske egentlige livsforsikringsanstalt, Livsforsikringsanstalten i København, og denne anstalt samt den samtidig oprettede søsterinstitution, Livrente- og Forsørgelsesanstalten af 1842, er de direkte forløbere for statsanstalten.

Staten har altså været banebrydende herhjemme på dette felt, og den af staten garanterede statsanstalt indtager vedblivende en fremskudt stilling indenfor dansk livsforsikrings-virksomhed.

De for Statsanstalten gældende lovregler, hvorpå hele dens virksomhed hviler, er stedse blevet ændrede og moderniserede efter tidens krav, sidst ved lov af 26. nov. 1931, med ændringer ifl. lovene af 24. jan. 1934, 22. dec. 1936, 29. april 1940, 1. okt. 1945, 12. juli 1946 og 22. dec. 1947.

Embedsmændenes pligt til at tegne lovbeftet enkeforsørgelse i Statsanstalten bortfaldt allerede i 1919, og siden har Statsanstalten udelukkende forøget sin forsikringsbestand ved frivillig tegning, men også før den tid udgjorde den frivillige tilgang langt den væsentligste del af Statsanstaltens nytægning. Den rigelige tilgang af nye forsikringer bærer vidne om, at Statsanstalten har vundet anerkendelse blandt befolkningen som en velorganiseret, moderne livsforsikringsanstalt, hvor landets indvånere med fordel kan tegne deres livsforsikringer, livrenter og pensionsforsikringer under statens garanti.

Denne udvikling er kun muliggjort derved, at Statsanstalten tidligt indså, at et livsforsikrings-selskabs trivsel er betinget af, at der anlægges rent forretningsmæssige principer for den daglige drift, derunder nødvendigheden af at få befolkningen i tale gennem direkte personlig påvirkning af agenter. Statsanstalten er da også nu landet over repræsenteret af ca. 150 hovedagenter og inspektører, der bistås af en talrig stab af underagenter.

Da Statsanstalten er oprettet udelukkende til gavn og betryggelse for befolkningen, uden at der er tilsigtet vinding for nogen, har den været i stand til i tidens løb at udbetale betydelige beløb til de forsikrede som bonus, idet hele dens overskud efter de gældende lovbestemmelser kommer de forsikrede til gode på denne måde gennem kontante udbe-

talinger hvert 5. år. For tiden fra 1871 til udgangen af 1949 er der således ialt udbetalt ca. 162 mill. kr. i bonus, deraf alene for 1941/1945 ca. 34 mill. kr.

Under alt dette er Statsanstalten vokset op til en institution af betydelige dimensioner og er Danmarks største livsforsikringsvirksomhed. Ved udgangen af 1949 udgjorde dens samlede aktiver over ca. 746 mill. kr., dens bestand af livsforsikringer over 1500 mill. kr. og af livrenter, pensionsforsikringer etc. 54 mill. kr. årlig hævnning. Det sidste tal omfatter såvel de renteforsikringer, der er i hævnning, som de renteforsikringer, der først eventuelt senere vil kunne komme til udbetaling.

Statsanstalten ejer ejendommene Havnegade 23-25-27, hvor hovedkontoret har sæde og hvor en stab på ca. 300 personer har deres gerning.

Direktion: administrerende direktør F. Tengqvist (f. 1895), matematisk direktør A. Kousgaard Nielsen (f. 1899), vicedirektør K. Honum (f. 1897), underdirektør O. Bakke (f. 1899), underdirektør Erik Nielsen (f. 1895) og matematisk underdirektør H. P. Rasmussen (f. 1908).

Bestyrelse: professor, ir. phil. J. F. Steffensen (f. 1873), formand, generaldirektør K. Korst (f. 1894), departementschef Andr. Møller (f. 1882), direktør F. Tengqvist og direktør A. Kousgaard Nielsen.

Adresse: Havnegade 23, København K.



Havnegade nr. 23



F. Tengqvist

P. F. Steen's Efftf., konditori. Grundl. d. 14. maj 1842 af Chr. Celius Kofoed (d. 1846). 1886-95 var Peter Frederik Steen (f. 1845, d. 1895) indehaver af konditoriet. Nuværende indehaver: Børge Thaarup.

Adresse: Frederiksborggade 9, Kbhvn. K.

A. M. Steenberg, bageri. Grundl. ca. 1870 af bager Hansen. I 1894 overtaget af Anthon Mikael Steenberg (f. 1869, d. 1943). Siden dennes død har bageriet været drevet af hans søn, Axel Østergaard Steenberg (f. 1907).

Adresse: Østergade 18, Hjørring.

E. Steenberg's Bog- og Papirhandel. Grundl. d. 11. okt. 1911 af E. W. Steenberg (f. 1880, d. 1926). Overtaget i 1926 af enkefru Anny Steenberg (f. 1884). I 1949 optoges sønnerne Viggø Steenberg (f. 1907) og Aage Steenberg (f. 1914) som medindehavere.

Adresse: Nørrebrogade 177, Kbhvn. N.

Th. Steenberg's Fabrikker. Grundl. i 1880 af Th. Steenberg (f. 1853, d. 1914). Indehaver (siden 1. jan. 1918): S. Steenberg (f. 1885).

Adresse: Østergade 44, Hjørring.

Thomas Steenberg, købmandsforretning. Grundl. i 1870 af købmand Olsen. Indehaver siden 1919: Thomas Steenberg (f. 1892).

Adresse: Østergade 44, Hjørring.

fh. C. V. Steenstrup, Sophus Steenstrup, grossererforretning (musikinstrumenter). Grundl. d. 12. maj 1839 som harmonikafabrik af H. Petersen og H. C. Steenstrup. Ved førstnævntes udtræden i 1872 blev sidstnævnte eneindehaver, men det oprindelige firmanavn, Petersen & Steenstrup, bibeholdtes dog til 1903. I 1881 overtoges fabrikken af H. C. Steenstrup's sønner, Axel Steenstrup og C. V. Steenstrup. Efter sidstnævntes død i 1910 videreførtes firmaet af hans enke, fru Augusta Steenstrup, sammen med sønnen, Sophus Steenstrup (f. 1884); sidstnævnte er siden 1933 eneindehaver af firmaet, der siden 1903 udelukkende har drevet grossistvirksomhed.

Adresse: Admiralgade 20, Kbhvn. K.

E. B. Steenstrups Boghandel. Grundl. i 1882 af C. F. Malta-Müller (f. 1856). Den 1. okt. 1906 overtaget af E. B. Steenstrup (f. 1877).

Adresse: Algade 17, Ringe.

O. F. Steenstrup, kornforretning. Forretningen regner d. 3. dec. 1682 som sin grundlæggelsesdag, men er vistnok ældre. I 1906 overtaget af O. F. Steenstrup (f. 1874, d. 1933) og i 1933 af dennes søn, Johan Steenstrup (f. 1905).

Adresse: Holbæk.

Stadel Steenstrup A/S, manufakturforretning. Grundl. i 1894 af manufakturhandler Voss. Fra 1908—28: Vett og Wessel's Udsalg. I 1936 omdannet til et aktieselskab med J. Stadel Steenstrup (f. 1884) som forretningsfører.

Adresse: Torvegade 10, Faaborg.

Svend Aage Steenstrup, manufakturforretning. Grundl. i 1896 af brødrene Steenstrup. Indehaver (siden 1937): Svend Steenstrup (f. 1906).

Adresse: Nørregade 24, Holstebro.

F. Steentoft, skotøjsforretning. Grundl. d. 8. april 1882 af E. C. Steentoft (f. 1856, d. 1934). Indehaver siden 1914: F. Steentoft (f. 1886).

Adresse: Korsgade 7, Nyborg.

A. Stefani's Enke's Efftf., Orla Meier, kunstgipsforretning. Grundl. 1895 af A. Stefani. I 1915 overtaget af G. Meier (f. 1870, d. 1942); derefter overtaget af dennes søn, Orla Meier (f. 28. nov. 1904).

Adresse: Store Regnegade 20, Kbhvn. K.

Chr. Steffensen, herreekviperingsforretning. Grundl. d. 29. aug. 1881 af Chr. Steffensen (f. 1849, d. 1923). Forretningen ledes fra

1924 af Chr. Steffensen's nevø J. P. Steffensen (f. 1898), der i 1927 overtog firmaet som indehaver. I 1937 overtog J. P. Steffensen tillige Carl A. Rasmussen's herreekviperingsforretning, grundl. d. 25. april 1889 af Carl A. Rasmussen (d. 1917) og efter dennes død overtaget af sønnerne, Carl Th. Rasmussen og Hermann Otto Rasmussen.

Adresse: Søndergade 2, Nakskov.

Hother Steffensen, boghandel. Grundl. i 1906 af Hother Steffensen (f. 1878), der stadig er indehaver af forretningen.

Adresse: Akseltorv, Helsingør.

Johs. Steffensen's Frøhandel og Handelsgartneri. Grundl. d. 1. nov. 1878 af J. K. Steffensen (f. 1847, d. 1925). Overtaget i 1919 af sønnen, J. Steffensen (f. 1889).

Adresse: Skolegade 31, Holstebro.

Poul Steffensen's Dental Depot, handel med apparater og instrumenter til tandlægebrug. Grundl. d. 19. maj 1862 af Frederik Thomas Creutzberg (f. 1838 i

Randers, d. 1898) som guldvarerforretning, hvortil senere fjøjedes tandlægeartikler. Da han i 1871 indregistrerede firmaet Fr. Creutzberg & Co., var forretningen gået over til kun at handle med tandlægeartikler. Senere blev Creutzberg ene-forhandler for firmaet C. Ash & Sons i London (grundlagt i 1820), og firmanavnet ændredes til C. Ash & Sons, Depot ved Fr. Creutz-



Poul Steffensen

berg. I 1897 overgik forretningen til Poul Steffensen (f. 1871) under firmanavnet C. Ash & Sons Co., Depot ved Poul Steffensen. Det nuværende firmanavn antoges i 1925. I 1932 indtrådte grosserer Poul Juel-Christensen (f. 1904) som medindehaver. Siden 1927 har forretningen haft den nuværende adresse.

Adresse: Østergade 61, Kbhvn. K.

Thaaning Steffensen (Fr. Jensen's Efterfølger), bog- og papirhandel. Grundl. d. 20. april 1867 af Fredrik Jensen og i 1908 overtaget af den nuværende indehaver, Thaaning Steffensen (f. 1882).

Adresse: Sakskøbning.

Stege Apotek. Oprettet d. 16. jan. 1706. Apotekets første indehaver: Frederik Christian Hartmann (d. 1713). Indehaver siden 1925: Thorvald Pedersen (f. 1883).

Adresse: Storegade 48, Stege.

Stege Materialhandel, cand. pharm. Haagen Jacobsen's Eftf., Aage Løgager. Grundl. d. 30. okt. 1897 af Haagen Jacobsen (f. 1870, d. 1918). I 1909 overtaget af Jørgen Nielsen (d. 1949), i 1920 af Aage Løgager (f. 1894).

Adresse: Storegade 52, Stege.

Stege Trælasthandel A/S. Grundl. i 1903 af Gustav Lund Petersen og Jens Olaf Larsen.

Firmaet blev i 1908 omdannet til et aktieselskab med vedtægter af 31. marts. Firmaets første direktør var ovennævnte G. L. Petersen, som fratrådte direktionen i 1910.

I 1910 tiltrådte L. Chr. Elling (f. 1877, d. 1944) som direktør og ledede firmaet til sin død i 1944. Efter denne tiltrådte selskabets nuværende direktør Aksel Torp Hansen (f. 1916).

Bestyrelsen består af rentier J. P. Jørgensen, købmand A. P. Hansen og fru Jenny Jørgensen.

Aktiekapital: kr. 100.000.

Adresse: Storegade 79, Stege.

Stein & Meyland A/S, jernstøberi og maskinfabrik. Grundl. d. 1. okt. 1857 af A. Stein og V. Meyland. I 1946 omdannet til et aktieselskab med Svend Astrup (f. 1913) som direktør.

Adresse: Løngang 21, Sønderborg.

M. J. Stein & Søn, blikkenslagerforretning. Grundl. d. 17. okt. 1906 af M. J. Stein (f. 1871, d. 1932). I 1931 overtaget af sønnen, O. F. G. Stein (f. 1901).

Adresse: Rosenkrantzgade 22, Århus.

V. Stein's Analytisk-Kemiske Laboratorium. I 1857 stiftede S. Groth (f. 1828, d. 1904) og A. N. Ørsted (f. 1829, d. 1900) et kemisk laboratorium under firmanavnet „Groth & Ørsteds Laboratorium“. I 1861 udtrådte Groth, og herefter var Ørsted eneindehaver til 1863, da V. Stein (f. 1836, d. 1905), der fra 1860 havde været knyttet til virksomheden som assistent,

blev optaget som ansvarlig deltager i firmaet, hvis navn ikke forandredes. I 1865 udtrådte Ørsted, hvorefter Stein var eneindehaver, og i 1867 forandredes firmanavnet som ovenfor. I 1887 indtrådte professor Fr. Christensen (f. 1847, d. 1930) som medejer, og ved Steins død blev han eneindehaver til 1910, da Gunner Jørgensen (f. 1865, d. 1937) optoges som medindehaver, for så ved professor Christensens død at fortsætte virksomheden alene. I 1937 overtog cand. pharm., laboratorieførstander P. F. Bjørn Jensen (f. 21. jan. 1912) laboratoriet.

Siden 1886 har laboratoriet forpligtet sig til at opretholde en særlig afdeling med 2 assistenter udelukkende til undersøgelser for Københavns sundhedskommission, og fra 1888 foreligger en overenskomst med ministeriet for landbrug og fiskeri om undersøgelser af smør, margarine, spiseis etc.

I 1891 oprettedes ifølge kontrakt med justitsministeriet en særlig afdeling, „Laboratoriet for offentlige Undersøgelser“ til undersøgelser af levnedsmidler fra hele landet. Laboratoriet er af landbrugsministeriet autoriseret til at foretage undersøgelser af foder- og gødningsstoffer samt mejeriprodukter.

Adresse: Nørre Voldgade 12, Kbhvn. K.

Chr. Steinbach's Bog- og Papirhandel. Grundl. d. 14. okt. 1894 af Chr. Steinbach (f. 1865, d. 1920), efter hvis død forretningen fortsattes af hans enke, fru Marie Steinbach, f. Jensen, der i juli 1921 optog Otto Jørgensen som medindehaver og selv udtrådte af firmaet i sept. samme år. Sidstnævnte overdrog d. 1. marts 1929 forretningen til Henry Th. Rasmussen (f. 1892), der i 1934 optog Orla Pallesen (f. 1909) som medindehaver. Forretningen er grundlagt på Vesterbrogade nr. 10 og flyttedes d. 1. jan. 1935 til den nuværende adresse.

Adresse: Vesterbrogade 19, Kbhvn. V.

Robert Steinfath, blikkenslagerforretning. —



Wilh. Steinfath



Wilh. Steinfath jun.

Grundlagt i 1859 af Wilh. Steinfath (f. 1844 i

Mecklenburg, d. 1895), efter hvis død forretningen videreførtes af enken med sønnen, Wilh. Steinfath (f. 1875, d. 1943), som bestyrer indtil 1900; i 1900 overtaget af sidstnævnte og i 1943 af dennes søn, Robert Steinfath (f. 1909), der da havde været bestyrer af forretningen fra 1937. Siden 1900 har forretningen boet på den nuværende adresse, hvor ejendommen erhvervedes i 1918.



Robert Steinfath

Adresse: Søndergade 6, Kolding.

C. J. Steland, slagterforretning. Grundl. i 1888 af Carl Nordenbøge. I 1928 overtaget af C. J. Steland (d. 1949) og i 1949 af fru Emmy Steland.

Adresse: Nørrebrogade 29, Kbhvn. N.

A. Stelling, farve-, lak- og fernisfabrik. Grundl. i 1860 som farvehandel på Gammel Torv nr. 6 af H. Schönwandt (d. 1862). Efter grundlæggerens død overtoges forretningen af Anton Stelling (f. 1836, d. 1912), som i 1900 optog sine sønner, grosserer Walter Stelling (f. 1869, d. 1935) og dr. phil. Erwin Stelling (f. 1870, d. 1923), som kompagnoner. Samme år overtoges F. E. van der Aa Kühles lakfabrik, der blev begyndelsen til firmaets store fabrikskompleks i Valby.

Firmaet driver stadig et detailudsalg i den i 1938 opførte bygning på Gammel Torv nr. 6.

I 1933 optog W. Stelling sin søn, Olaf Stelling (f. 1909), som kompagnon. Denne førte efter faderens død firmaet videre sammen med sin moder, fru Signe Stelling, indtil hendes død i 1947, hvorefter Olaf Stelling overtog virksomheden som eneindehaver.

Adresse: Kontor og fabrik: Valgårdsvej 2, Kbhvn. Valby.

Udsalg: Gammel Torv 6, Kbhvn. K.

Johs. Sten's Læderhandel. Grundl. d. 19. jan. 1852 af Carl Schwanner. I 1883 overtaget af H. P. Jørgensen (f. 1852, d. 1929), i 1924 af K. Lykkevang (f. 1893) og i 1949 af Johs. Sten (f. 1908).

Adresse: Christianshavns Torv 2, Kbhvn. K.

Viggo Stenbæk, boghandel. Grundl. i 1856 af L. A. Jørgensen. Indehaver (siden 1939): Viggo Stenbæk (f. 1905).

Adresse: Gammeltorv 6, Slagelse.

Carl Stenders Kunstforlag A/S. Grundlagt i 1888 af Carl Stender (f. 1862, d. 1902) under meget beskedne former som handel en gros med billeder og kort. Firmaet blev omdannet til aktieselskab i 1899. Virksomheden omfatter nu kunst- og kortforlag, reproduktionsanstalt, lustrykkeri, bogtryk og kobbertryk samt bogbinderi. Alle disse virksomheder, som hører

under forlaget, har til huse i firmaets ejendom, Bernstorffsgade nr. 23.

I 1917 overtog kunstforlaget Carl Stender P. Ipsens Enke's kgl. Hof Terracotta-fabrik. P. Ipsens Enke's Terracotta-fabrik blev grundlagt d. 15. april 1843 af tidli-



Bernstorffsgade nr. 23

gere porcelænsdrejer ved Den kgl. Porcelænsfabrik Rasmus Peter Ipsen (f. 1815, d. 1860), der i 1847 opførte en fabrik i Utterslev, nu Frederikssundsvej nr. 78, hvor fabrikken stadig er beliggende. Et par år efter åbnede han et udvalg af terrakotta og stentøj. I 1870 fik virksomheden prædikat af kgl. hof-terracotta-fabrik. I året 1900 begyndtes tilvirkning af keramik, og i 1903 indførtes en ny teknik „sortbrænding“ af terrakotta. Fabrikkens frembringelser erhvervede i årenes løb 56 prisbelønninger af 1. klasse og er blandt andet repræsenteret på følgende offentlige institutioner: Pinakoteket i München, Nationalmuseet i Stockholm, Los Angeles Museum i Californien, Cleveland og Brooklyn Museerne, Carnegie Instituttet i Pittsburgh, Kunstmuseet i Helsingfors, Metropolitan Museum i New York, Kunstindustrimuseet i København, Les Amis des Musées de la ville de Mons, Bruxelles, National Arts Club i New York og det lettske, statslige kunstmuseum i Riga.

Bestyrelsen består af overretssagfører Johan Schrøder (f. 1888), overretssagfører Poul Groes (f. 1883), sagfører Erik Becker (f. 1895) og direktør Curt Stender.

Administrerende direktør for begge virksomheder er Curt Stender (f. 1905) (direktør siden 1946).

Adresse: Bernstorffsgade 23, Kbhvn. V.

C. F. Stender & Søn, agenturforretning, kolonial en gros. Grundl. 1904 af C. F. Stender (f. 1880, d. 1947); i 1934 blev J. Stender (f. 1911) medindehaver, i 1948 eneindehaver.

Adresse: Rolighedsgade 6, Rønne.

H. Stenderup & Søn's Eftf., Indeh. Aage M. Nielsen, købmandsforretning. Grundl. d. 14. nov. 1888 af H. Stenderup (d. 1936). Indehaver (siden 1. juni 1938): Aage M. Nielsen (f. 1909).
Adresse: Nyenstad 2, Nyborg.

Stenderup Teglværk. Overtaget i 1804 af Nis Paulsen Bech (f. 1875, d. 1946); i 1946 overtaget af Sv. Aa. Bech (f. 1910).
Adresse: Stenderup.

Stenhuggeriet Norden A/S. Grundl. d. 10. okt. 1910 af et aktieselskab under direktion af L. M. W. Krestensen (f. 1859, d. 1927). Denne afløstes i 1927 af P. F. Jensen (f. 1882) og K. J. Nyboe (f. 1892). Sidstnævnte er enedirektør siden 1948.

Bestyrelsen består af direktøren, der er formand, sagfører Vilh. Christiansen (f. 1873) og cand. act. J. Nyboe (f. 1920).

Adresse: Omøgade 26, Kbhvn. Ø.

Steno Apotek i København. Åbnet d. 26. sept. 1901. Apotekets første indehaver var Albert Emil Gottlieb (f. 1854, d. 1931). Indehaver (siden 1. marts 1932): Otto Frantz Funch Petersen (f. 1884).

Adresse: Vesterbrogade 33, Kbhvn. V.

P. J. Hansen-Stensager & Søn, skrædderforretning. Grundl. d. 18. april 1899 af P. J. Hansen-Stensager (f. 1872, d. 1936). Efter denne overtaget af sønnen, Alfr. Stensager (f. 1894).
Adresse: Valdemarsgade 3, Kbhvn. V.

William Stensbøl, hørkramforretning. Grundl. i 1885 af Hans Pedersen (f. 1860, d. 1935). I 1918 overtaget af brødrene Emil Stensbøl (f. 1893) og William Stensbøl (f. 1886). Sidstnævnte er eneindehaver siden 1932.

Adresse: Istedgade 50, Kbhvn. V.

Th. Stensgaard, aut. gas- og vandmester. — Grundl. d. 4. april 1898 af Th. Stensgaard (f. 1866). Indehavere siden 1943: Aa. Stensgaard (f. 1907) og G. Stensgaard (f. 1918).

Adresse: Gammel Banegårdsvej 3, Middelfart.

Stenstrup og Odense Teglværkers Kontorer. Stiftet i 1901 som salgsorgan for 13 fynske teglværker. Forretningsførere: S. F. Thestrup (leder af Stenstrup-kontoret siden stiftelsen) og Johs. A. Jensen (leder af Odense-kontoret siden 1941).

Adresse: Stenstrup og Albanitorv 8, Odense.

Stentoft & Pedersen, snedkerforretning. Grundl. d. 19. nov. 1904 af Th. Stentoft (f. 1874, d. 1947) og Erik Pedersen-Ærø (f. 1874). Sidstnævnte er fremdeles indehaver af firmaet; siden 1936 sammen med Sigurd Pedersen-Ærø (f. 1902).

Adresse: Algade 53, Aalborg.

Emil Stephensen's Eftf., spedititionsforretning. Grundl. d. 10. okt. 1898 af Emil Stephensen (d. 1904). Indehaver siden 1945: E. Juul Eilersen (f. 1905).

Adresse: Amaliegade 31 B, Kbhvn. K.

Hotel Stevns (Den gamle Postholdergaard) i Store Heddinge. Grundl. ca. 1840. Indehaver: E. Theilmann-Møller.

Adresse: Algade 2, Store Heddinge.

Stevns Kridtbrud og Kridtslemmeri A/S, se Jydske Kalkværker A/S, side 301.

Sthyr & Kjær A/S, kolonialhandlerfirma en gros, er grundlagt den 2. aug. 1866 af Selgen Sthyr (f. 1837 i Frederikshavn, d. 1922) og P. B. Kjær (f. 1835 i Marslev, d. 1911).

I 1875 optoges Selgen Sthyr's broder, apoteker P. C. A. Sthyr (f. 1835, d. 1916), i firmaet.

I 1893 trådte P. B. Kjær ud af firmaet, og i



Forretningsbygningen i Rådhusstræde

1894 indtrådte Selgen Sthyr's søn, Hans Hald Sthyr (f. 1868, d. 1944).

I 1888 oprettedes en sodafabrik, som i 1896 overgik til Akts. Sodafabrikkerne, og i 1899 en kartoffelmelsfabrik ved Holstebro, som senere omdannedes til sukkerraffinaderi, der nedbrændte 1912.

I 1913 udtrådte P. C. A. Sthyr, og fra 1919 har firmaet været drevet som aktieselskab med Hans Hald Sthyr som formand.

Aktiekapital: kr. 1.250.000.

Nuværende bestyrelse: direktør Johan Sthyr (f. 1879), formand, overretssagfører Oluf Bay (f. 1877) og overretssagfører Valdemar Koefoed (f. 1886).

Direktionen (siden 1942): S. A. Hilkjær Petersen (f. 1889) og R. V. Sommerset (f. 1890).

Adresse: Rådhusstræde 13, Kbhvn. K.

Eduard Stilling, urmagerforretning. Grundl. d. 1. okt. 1890 af Eduard Stilling (f. 1865, d. 1939). Indehaver siden 1939: A. Damm (f. 1901).

Adresse: Torvegade 3, Randers.

J. Chr. Stilling, købmandsforretning. Grundl. d. 6. marts 1896 af J. C. L. Stilling (f. 1869), der fremdeles er indehaver af forretningen.

Adresse: Østertorv 18, Skive.

V. Stilling & Søn, malerforretning. Grundl. i 1900 af V. Stilling (f. 1870, d. 1942). I 1942 overtaget af sønnen, Kai Stilling (f. 1901) (medindehaver 1933).

Adresse: Mantziusvej 3, Hellerup.

V. Stilling-Andersen, grossererfirma, se The Danish Butter Export Union, Ltd., side 118.

Stjerne Apoteket. Abnet d. 1. febr. 1910. Den første indehaver var Conrad Haaber Larsen (f. 1849, d. 1914). Indehaver (siden 1928): O. M. Th. Larsen (f. 1874).

Adresse: Nrørebrogade 184, Kbhvn. N.

Stjernemøllens Brødfabrik ved W. Kofoed.

Denne virksomhed er grundlagt i året 1863 af N. Christensen (f. 1836, d. 1919).

I året 1919 efter grundlæggerens død blev fabrikken overtaget af G. Kofoed (f. 1879, d. 18. august 1924), efter dennes død viderefører hans enke, fru Helma Kofoed, virksomheden som eneindehaver.



G. Kofoed

Adresse: Roskildevvej 77, Kbhvn. Valby.

Stjernen, bryggeri, se Bryggeriet Stjernen.

Stjernholms Trælasthandel A/S. Grundl. d. 5. marts 1889 som tagpapfabrik af A/S Stjernholms fabrikker. Nuværende aktieselskab er stiftet i 1937. Direktion: A. B. Jacobsen (f. 1882) og C. S. E. Jacobsen (f. 1876).

Adresse: Gasvej 23, Horsens.

Carl Stjernholm, chokoladeforretning en gros. Grundl. d. 1. juli 1907 af Carl Stjernholm (f. 1882), der stadig er indehaver af forretningen.

Adresse: Tværgade 13, Silkeborg.

H. Friis Stockmann, boghandel. Grundl. d. 1. jan. 1900 af Johanne Rendtorff (f. 1858, d. 1949). Indehaver (siden 1946): H. Friis Stockmann (f. 1917).

Adresse: Fjerritslev.

Erik Stokkebye, tobaksfabrik. Grundl. i 1882 af Erik Stokkebye (f. 1855, d. 1928). Efter denne overtaget af sønnen, Erik Stokkebye (f. 1897).

Adresse: Overgaden 20, Odense.

J. S. Stokport, hatte- og buntmagerforretning. Grundl. d. 17. juni 1899 af J. S. Stokport (f. 1875, d. 1934). Nuværende indehaver: enken, fru Olga Stokport (f. 1883).

Adresse: Houmeden 3, Randers.

H. B. Storch A/S, isenkramforretning en gros. Grundl. d. 20. jan. 1891 af H. B. Storch. Omdannet til aktieselskab i 1945. Direktør: C. A. von Bülow (f. 1891).

Adresse: Aabenrå 18, Kbhvn. K.

Storehedinge Bank A/S. Stiftet i 1902 (vedtægter af 21. marts). Den første formand for bestyrelsen var overretssagfører Lauritz V. A. Larsen (f. 1854 d. 1912). Direktion: fh. borgmester J. P. Jensen-Stevens (f. 1872), formand fra 1912, og landsretssagfører G. Christoffersen (f. 1891).

Adresse: Store Heddinge.

Store Heddinge Materialhandel ved Hakon Christoffersen. Grundl. ca. 1894 af cand. pharm. Knudsen. Indehaver (siden 1923): H. I. Christoffersen (f. 1896).

Adresse: Ny Torv, Store Heddinge.

Storehedinge og Omegns Spare- og Laanekasse. Grundl. d. 1. maj 1872. Nuværende direktion: motorsagkyndig C. H. Nielsen (f. 1880), gård-ejer, sognerådsformand N. P. Nielsen, Renge (f. 1889), og købmand H. Christoffersen, Store-Heddinge (f. 1896).

Adresse: Store Heddinge.

Det Store Nordiske Telegraf-Selskab, A/S. Stiftet d. 1. juni 1869 på gehejmeetatsråd C. F. Tietgens initiativ ved sammenslutningen af: Det dansk-norsk-engelske Telegraf-selskab, Det dansk-russiske Telegraf-selskab og Det norsk-britiske Telegraf-selskab. Den 9. jan. 1870 konstitueredes: Det store nordiske China- og Japan Extension-Telegraf-Selskab, som den 23. febr. 1872 sammensluttedes med Det Store Nordiske Telegraf-Selskab.

Bestyrelsen består af højesteretssagfører K. Steglich-Petersen (f. 1880), formand, direktør Bent Suenson (f. 1902), næstformand, fhv. departementschef F. Hoskiær (f. 1875), kammerherre C. P. M. Hansen (f. 1874), civilingeniør Per Kampmann (f. 1892), direktør Harald Bonde (f. 1882), direktør Peter Leth (f. 1901), grosserer, forlagsboghandler Poul Westermann (f. 1902) og redaktør, folketingsmand Holger Eriksen (f. 1894). Direktion: Bent Suenson (f. 1902) direktør siden 1938).

Adresse: Kongens Nytorv 26-28, Kbhvn. K.

Store Nordiske Videnskabsboghandel. Grundl. d. 1. nov. 1893 af R. I. Mose-Mouri (f. ca. 1856, d. 1931) som antikvarboghandel. Fra 1932 har forretningen tillige handlet med nye bøger. I 1926 overtoges den af Hugo Klein (f. 21. juni 1901), der drev den indtil 1938, hvor den overtoges af den nuværende indehaver, K. A. H. Rame (f. 5. sept. 1900) med Hugo Klein som daglig leder.

Adresse: Rømersgade 27, Kbhvn. K.

Storkfelt, Holbæk Boghandel. Grundl. i 1853 af Johan Friis. Nuværende indehaver: G. Storkfelt.

Adresse: Algade 31, Holbæk.

Jørgen Storm, kolonialforretning en gros samt ægekspert. Grundl. i 1907 af Jørgen Portefée Storm (f. 1877 d. 1934), der overtog et ældre firma under navnet J. P. Pedersen's Eff. I 1910 ændredes navnet til det nuværende. Siden Jørgen Storms død har hans niece, Ellen Portefée Hansen (f. 1900) samt hans nevøer, N. F. Portefée Hansen (f. 1896) og P. S. Portefée Hansen (f. 1902) været indehavere af forretningen. Josef Johanne- sen (f. 1899) har været prokurist i firmaet si-



Jørgen Storm

den 1934. I 1922 startedes Biscuitfabriken „Oxford“ i tilknytning til forretningen. Siden 1927 har Svend Nielsen (f. 1903) været direktør for

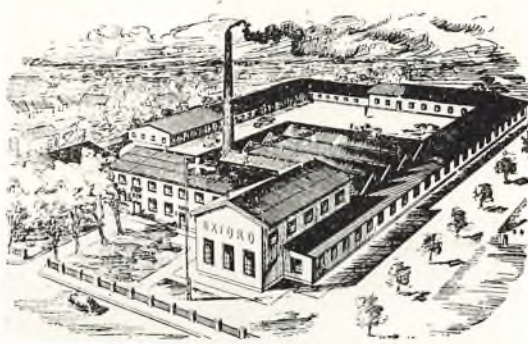

Biscuitfabriken Oxford

Biscuitfabriken Oxford. I 1917 åbnedes filial i Frederikshavn og i 1947 i Kbhvn.

Adresse: Jernbanegade 25, Hjørring.

P. J. Storm, tømmerforretning. Grundl. d. 21. juli 1900 i Århus af P. J. Storm (f. 1872). I 1908 flyttedes forretningen til København. Indehaver (siden 1949): sønnen Svend Storm (f. 1902).

Adresse: Tesdorpsvej 44, Kbhvn. F.

S. Storm, snedkerforretning. Grundl. i 1894 af Søren Storm (f. 1865, d. 1925). Nuværende indehavere: Einer Storm (f. 1905) og Johs. Storm (f. 1913).

Adresse: Assensvejen, Faaborg.

Einar Storr, trikotageforretning en gros. Grundl. d. 7. maj 1878 i Rantzausgade nr. 11 af Hans Christian Halberg (f. 22. november 1840, d. 5. maj 1916). Forretningen førtes videre af sønnen, Peter Frederik Eugen Halberg (f. 26. oktober 1872, d. 22. december 1935) og overtoges den 15. juni 1936 af den nuværende indehaver, E. Storr (f. 26. marts 1904). Firmaet havde fra 1920 til 1939 til huse i Stengade nr. 32-34, hvorfra det flyttedes til den nuværende adresse.

Adresse: Nørregade 26, Kbhvn. K.

Henry Storr, glarmesterforretning. Grundl. d. 1. april 1890 af Ludvig C. Storr (f. 1862, d. 1904). Efter hans død fortsatte hans enke, fru Anna Storr (f. 1863), forretningen; i 1920 optoges sønnen, Henry Storr (f. 1894), som kompanion; denne overtog forretningen som eneindehaver i 1925.

Adresse: Frederikssundsvej 13, Kbhvn. NV.

Stotz & Mouritsen, manufakturforretning. Grundl. i 1863 af Ludvig Nix. I 1907 overtaget af Carl Stotz (f. 1880), der i 1949 optog A. W. Mouritsen (f. 1918) som medindehaver.

Adresse: Adelgade 4, Kolding.

Asger Stoumann, købmandsforretning. Grundl. i 1855 af Henning Wulf (f. 1787, d. 1871). Fra 1871 fortsat af Martin Jensen (f. 28. dec. 1837, d. 26. jan. 1893) til 1893 og derefter af L. Hansen. I 1914 overtaget af Jens Rasmussen (f. 1878, d. 1936). Indehaver siden 1937: Asger Stoumann (f. 26. febr. 1908).

Adresse: Adelgade 7, Nyborg.

Strand's Møbler ved Lyngbye Henriksen, møbeludsalg. Grundl. i 1863 af Theodor Christian Strand (f. 1837, d. 1918). Den 28. febr. 1912 overtaget af sønnen, Michael Strand (f. 1878) og d. 1. juni 1950 af dennes svigersøn, Henrik Lyngbye Henriksen (f. 1904).

Adresse: Storegade 2, Randers.

Julius Strandberg, forlagsboghandel, papirforretning en gros og bogtrykkeri. Grundl. d. 1. maj 1861 af Julius Strandberg (f. 1834, d. 1903) som forlagsboghandel og videreført af enken, Dina, f. Sjøborg (f. 1842, d. 1919). I 1913 overtoges firmaet af sønnen, Olaf Strandberg R. af Dbg. Dbm. p. p. (f. 1868), der fremdeles er indehaver. Fra 1896 drives tillige papirforretning en gros og fra 1904 bogtrykkeri under firmanavnet Olaf Strandberg med indehaverens søn, Fl. Strandberg (f. 1897), som associé.

Adresse: Amaliegade 37, Kbhvn. K.

Strandhotellet i Sandvig. Grundl. i 1891 som pensionat; i 1893 omdannet til hotel under navnet Klo's Hotel. Nuværende indehaver: Rud. Holm.

Adresse: Havnegade 7, Sandvig.

Strandmøllen i Roskilde, C. A. Lassen & Søn. Møllen eksisterede allerede i begyndelsen af det 18de århundrede. I 1863 købtes den af L. C. Lassen (d. 1873), fortsat af hans enke og sønnen, C. A. Lassen (f. 1859, d. 1936), der i 1920 optog sin søn, L. C. Lassen (f. 1893), som medindehaver; denne er fra 1936 eneindehaver.

Adresse: Københavnsvej 24, Roskilde.

Strandvejens Maskinfabrik, N. P. Petersen. Grundl. i 1897 af E. Hansen. Indehaver siden 1908: N. P. Petersen (f. 1875).

Adresse: Strandvej 36, Nyborg.

Stricker's Hotel, se Brødremenighedens Hotel „hos Stricker“, side 76.

Kai Stripp, blikkenslagerforretning. Grundl. i 1854 af J. C. Stripp (f. 1821, d. 1892), efter hvis død sønnen, M. F. Stripp (f. 1858, d. 1925), overtog forretningen. I 1922 overtaget af dennes søn, Kai Stripp (f. 1892).

Adresse: Kurlandsgade 17, Kbhvn. S.

Alex Strobl, gravørforretning. Grundl. d. 4. dec. 1859 af Emil Weiling. Indehaver siden 1905: Alex Strobl (f. 1884).

Adresse: Kronprinsessegade 19, Kbhvn. K.

H. Struers kemiske Laboratorium. Grundl. d. 15. nov. 1875 af Holger Fahnøe Struer (f. 1846, d. 1931). Struer optog i 1903 I. Windfeld-Hansen og R. Eltang som medindehavere, og udtrådte selv af firmaet i 1916, samtidig med at cand. pharm. Marius Julian Bendt Grubb (f. 28. maj 1873, d. 1948) indtrådte som medindehaver; denne overtog firmaet som eneindehaver i 1931 og optog d. 1. jan. 1940 sin søn, civilingeniør Kjeld Tue Grubb (f. 3. aug. 1904) som medindehaver, og i 1943 blev en anden søn, civilingeniør Bendt Grubb (f. 31. juli 1913) optaget som medindehaver.

Adresse: hovedfirmaer: Skindergade 38, Kbhvn. K.

— : Århusafdeling: Studsgade 44, Århus.

— : Odenseafdeling: Vestergade 95, Odense.

Struer Apotek. Grundl. ved bevilling af 19. juli 1878 som et hjælpeapotek til Holstebro Apotek. Selvstændigt ved kgl. resolution af 12. febr. 1889. Første indehaver: Frederik Leonhard Faber. Nuværende indehaver (fra 1. juli 1950): Hans Christian Stenum.

Adresse: Vestergade 11, Struer.

Struer Bank A/S. Stiftet d. 16. juni 1897 af konsul Christian Schou (f. 1855, d. 1916), som var direktør til 1909. Banken begyndte sin virksomhed d. 1. okt. 1897. Nuværende direktion: H. Rost (f. 1909) og sagfører K. L. Knudsen (f. 1871).

Adresse: Østergade 29, Struer.

Struer Dagblad. Grundl. d. 1. juli 1899. Indehaver: I/S De Bergske Blade. Nuværende redaktør: Stefan Greve (f. 1900).

Adresse: Torvet, Struer.

Struer og Omegns Sparekasse. Grundl. d. 26. okt. 1871 af konsul Chr. Schou (f. 1855, d. 1916). Nuværende direktør (fra 1950): H. Damgaard Kristensen (f. 1908).

Adresse: Struer.

Struer Trælasthandel A/S. Stiftet i 1948 til overtagelse af A/S T. W. Jensens Sønner's trælastafdeling, grundl. i 1855 af T. W. Jensen (d. 1894). Direktør for A/S Struer Trælasthandel: O. Thune (f. 1914).

Adresse: Østergade 14, Struer.

Aug. Strøh's Vinhandel. Grundl. d. 1. okt. 1894 af Aug. Strøh (d. 1912). I 1924 overtaget af Knud Jørgensen (f. 1879, d. 1939) og i 1939 af dennes sønner, Asger Jørgensen (f. 1907) og Robert Jørgensen (f. 1910).

Adresse: Ved Stranden 8, Kbhvn. K.

G. Strømmand, gas- og vandmesterforretning. Grundl. i 1877 af F. F. Strømmand (f. 1836, d. 1910). Indehaver (siden 1898): G. Strømmand (f. 1870).

Adresse: Jægersborg Allé 11, Charlottenlund.

A/S Strømmen, jernstøberi, maskinfabrik og kedelsmedie, er en af Jyllands ældste virksomheder i sin branche, idet den er grundlagt i året 1845. Virksomheden blev startet under navnet L. C. Axelsen, og i 1875 overgik den til firmaet A/S Jochumsen, Nøddelund & Co., der i 1898 fik navneforandring til A/S Strømmen.

Nuværende bestyrelse: direktør, fru Astrid Kristensen, bankdirektør H. G. Harder (f. 1890) og landsretssagfører Holger Nielsen (f. 1897).

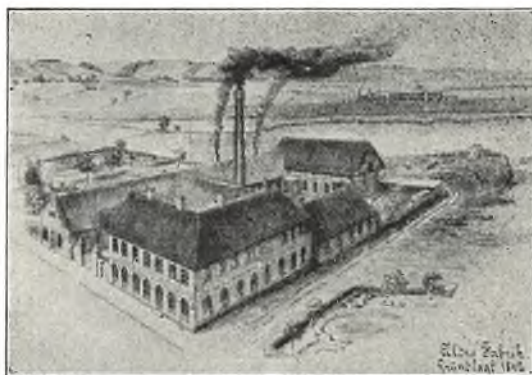

A/S Strømmen, Randers, ældre fabrik

Adm. direktør: fru Astrid Kristensen.

Virksomhedens hovedspecialer er bageovne, bagerimaskiner, slagterianlæg, slagterimaskiner, destruktionsanlæg, dampkedler samt maskiner og apparater for den kemisk-tekniske

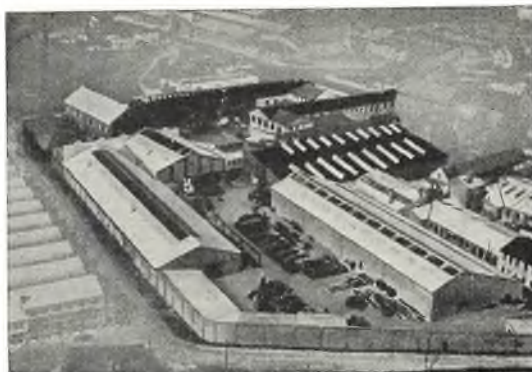

A/S Strømmen, Randers, nyere fabrik

industri. Firmaet har filialer i København, Odense, Århus, Aalborg, Sønderborg, Nykøbing F. og Rønne samt desforuden forhandlere i de fleste europæiske og oversøiske lande.

Adresse: Randers.

N. K. Strøyberg & Co., kulimport. Grundl. d. 1. febr. 1892 af N. K. Strøyberg (f. 1868, d. 1922), idet denne da overtog kul- og smørfirmaet Meyer & Co. som han videreførte under firmanavnet N. K. Strøyberg. I 1920 optog

han sin søn, Knud Strøberg (f. 1895) og daværende prokurist i firmaet, Axel Pedersen (f. 1892) som medindehavere, og samtidig æn-

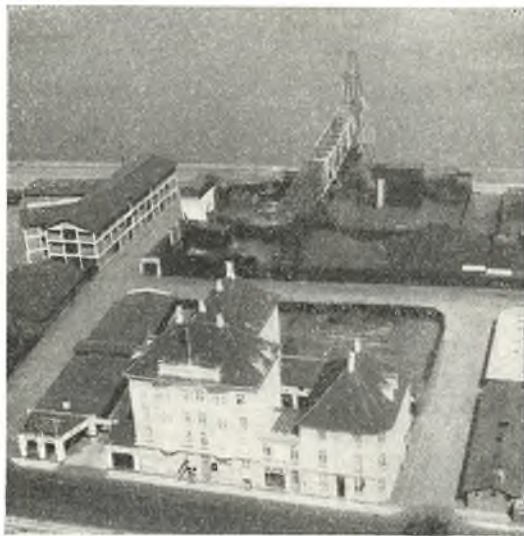

N. K. Strøberg & Co., Aalborg

dredes firmanavnet til det nuværende. De to sidstnævnte overtog firmaet ved N. K. Strøbergs død i 1922.

Adresse, Nyhavnsgade 11, Aalborg.

Strøyer & Mørck A/S, grossererfirma i trikotage og babykonfektion. Grundl. d. 5. aug. 1879 af Charles Johannes Strøyer (f. 1846, d. 1928) og Gustav Lauritz Mørck (d. 1892). I 1917 optoges Holger Emil Strøyer (f. 1879, d. 1938) som medindehaver.

Firmaet omdannedes til aktieselskab i 1922, og dette selskab overtoges i 1928 af aktieselskabet Andreas Erichsen & Co., som viderefører begge firmaer under navnet **Strøyer & Mørck A/S**.

Selskabets nuværende bestyrelse består af konsul Chr. Eff, Kolding (f. 1868), overretssagfører E. Falkenberg Rasmussen (f. 1892) og direktør Anker Holm (f. 1896).

Direktør siden 1914: J. W. Gotfredsen (f. 1882).

Adresse: Farvergade 17, Kbhvn. K.

Stubbekøbing Apotek. Oprettet d. 15. juni 1813. Apotekets første indehaver: Thøger Christian Aamodt. (f. 1780, d. 1831). Indehaver siden 1946: H. Chr. Køpke (f. 1892).

Adresse: Stubbekøbing.

Stubbekøbing Avis (Falsters Folkeblad og Avertissementstidende). Stiftet i 1860 af lærerne A. C. Hansen, Gundslev og Jørgensen, Horbelev (senere Vaalse), kaptajn Hjorth, Skovbygaard og agent Wied, Stubbekøbing. Bladets første nummer udkom d. 2. okt. s. å.

Bladets første redaktør: M. J. Berendt (d. 1866). I 1868 overtoges bladet af H. V. Slen-

gerik (d. 1901); fra 1883-97 var sønnen, Carl Slengerik (f. 1859, d. 1923), redaktør og udgiver. Denne efterfulgtes af Kristian Føns til 1933. Den 1. juni 1933 overtoges bladet af „De lolland-falsterske Venstreblade A/S 1914“, der har hovedkontor i Nykøbing F., med N. P. Nielsen (f. 1898) som ansvarlig og K. Reslow Olsen (f. 1903) som stedlig redaktør. Selskabet udgiver tillige i fællesskab med „Lolland-Falsters Folketidende I/S“, annoncebladet „Stubbekøbing Avis - Nordfalsters Avis“ — fredagsudgave.

Adresse: Stubbekøbing.

P. H. Stuhr, automobilforhandler. Grundl. d. 11. dec. 1909 af P. H. Stuhr (f. 1883), der stadig er indehaver af forretningen.

Adresse: Alsgade 22, Sønderborg.

Stukfabriken Danmark ved H. C. Carlsen & Søn. Grundl. d. 14. maj 1907 af H. C. Carlsen (f. 1878, d. 1947). I 1947 overtaget af sønnen, H. S. Carlsen (f. 1912) (medindehaver 1935).

Adresse: Tingvej 97 B, Kbhvn. S.

Karl Styrbæk's Bogtrykkeri. Grundl. i 1905 af F. C. Alstrøm. I 1926 overtaget af Karl Styrbæk (f. 1896).

Adresse: Torvet, Faaborg.

C. Stürup & Co.'s Eftf. A/S, trælast- og tømmerhandel. Grundl. d. 29. marts 1879 af Carl Otto Marius Stürup og Christian Sophus Stilling. I 1908 omdannet til et aktieselskab. Direktør (siden 1942): konsul Erik Bang (f. 1906).

Adresse: Munkegade 1, Helsingør.

Herluf Stæhr, købmandsforretning. Grundl. i 1772 af Peder Tøxen (f. 1728, d. 1793). Ca. 1928 overtaget af Herluf Stæhr (f. 1901, d. 1944) og i 1944 af fru B. Stæhr.

Adresse: Brogade 7, Køge.

Harald Stærke, Erik Stærke's Eftf., isenkram- og radioforretning. Grundl. d. 8. dec. 1898 af Erik Stærke (f. 1874, d. 1948). Overtaget d. 15. jan. 1929 af dennes søn, Harald Stærke (f. 1903).

Adresse: Vestergade, Ærøskøbing.

Stærmoses Eftf. ved J. E. Raaen Rasmussen, kolonial, fløde og chokolade en gros, værktøjsmaskiner, pladebearbejdningsmaskiner og værktøj. Grundl. d. 1. febr. 1888 af F. V. Hansen Stærmosen (f. 1863). I 1920 overtaget af J. E. Rasmussen (f. 1884) og i 1943 af dennes søn, J. E. Raaen Rasmussen (f. 1909).

Adresse: Sankt Anne Plads, Mageløs, Odense.

Frederik Stærmosen, snedkerforretning. Grundl. d. 19. maj 1875 af J. Chr. Stærmosen (f. 1847, d. 1911). Indehaver (siden 1912): Frederik Stærmosen (f. 1883).

Adresse: Gravene 8, Odense.

M. H. Stærmose. skiltefabrik, butiksinventar, malerforretning. Grundl. d. 10. aug. 1899 af M. H. Stærmose (f. 1875, der fremdeles er indehaver af forretningen).

Adresse: Vindegade 41, Odense.

Svend Støckel, boghandel. Grundl. d. 5. juni 1879 af Carl Fr. Støckel. Indehaver (siden 1928): Svend Støckel (f. 1887).

Adresse: Skolegade 17, Løgstør.

M. Thomsen Støtt & Søn, murermester og entreprenørforretning. Grundl. d. 24. aug. 1911 af Marius Thomsen Støtt (f. 1884); i 1946 optoges sønnen, civilingeniør Erik Thomsen Støtt (f. 1916), som medindehaver.

Firmaet har udført en række større arbejder i Aalborg, bl. a. Katolsk Kirke, Ansgars Kirke, Sct. Markus Kirke, Hotel Phønix, Nationalbankens Aalborg Afdeling, endv. Skærbækværket, Kragsskovhedelejren (ved Jerup), Spildevandsrensningens anlæg i Herning, store udvidelser på Svovalyrefabrikken i Nørresundby m. m. Det beskæftiger nu ca. 200 mand.

Adresse: Kong Christians Allé 6, Aalborg.

N. Chr. Støttrup's Eftf., Anker Vinther, bagerforretning. Grundl. d. 3. maj 1884 af Joh. M. Støttrup (f. 1849, d. 1903). Indehaver siden 1939: Anker Vinther (f. 1902).

Adresse: Lille Sankt Hans Gade 11, Viborg.

Otto Suenson & Co., vin en gros og en detail. Grundl. d. 28. maj 1880 af Otto Suenson (f. 1855, d. 1931). I 1931 optoges V. Aa. Preben-Andersen (f. 1906, d. 1946) som medindehaver og overtog samme år firmaet som eneindehaver efter Otto Suensons død. Efter V. Aa. Preben-Andersens død i 1946 overtoges firmaet af hans enke, fru Magda Preben-Andersen (f. 1909).

Adresse: Dronningens Tværgade 7, Kbhvn. K.

Frederik Suhr, ur- og instrumentmagerforretning. Grundl. d. 3. marts 1898 af Frederik Suhr (f. 1874, d. 1927). Indehaver (siden 1935): H. Bistrup (f. 1899).

Adresse: Helgolandsgade 4, Kbhvn. V.

Herman Aug. Suhrke, grossererfirma, sanits- og centralvarmeartikler. Grundl. d. 1. okt. 1897 af Herman Aug. Suhrke (f. 1870), der fremdeles er indehaver af firmaet.

Adresse: Gasværksvej 14, Kbhvn. V.

Sukkerfabrikken Nykøbing. Grundl. d. 30. jan. 1884 på initiativ af gehejmekonferensråd E. Tesdorpf, Ourupgaard (f. 1817, d. 1889). Repræsentantskabets formand er folketingsmand Victor Larsen. Fabrikkens nuværende direktør, Niels Arnth Jensen (f. 1909), tiltrådte i 1943.

Adresse: Østerbro, Nykøbing F.

Sukkerfabrikker, De Danske, se De Danske Sukkerfabrikker, side 136.

Sukkerhuset i Rådhusstræde nr. 3. Grundl. d. 4. april 1878 af Harald Carstensen (d. 1927). I 1903 omdannet til et aktieselskab, som blev ophævet i 1947. Indehaver siden d. 1. januar 1947: grosserer Axel Kofoed (f. 1897).

Adresse: Rådhusstræde 3, Kbhvn. K.

Sukkervarefabrikken Chr. E. Schrøder's Eftf. A/S. Grundl. d. 11. juni 1863 af Chr. E. Schrøder. Den 26. marts 1930 omdannet til aktieselskab. Nuværende direktør: Carl Nielsen (f. 1886).

Adresse: Holmbladsgade 128, Kbhvn. S.

Sumborg, isenkramforretning. Grundl. d. 11. aug. 1905 af Jens Sumborg (f. 1856, d. 1925). Den 1. april 1918 overtaget af sønnen, Christian Ankjær Sumborg (f. 1882).

Adresse: Sct. Mathias Gade 56, Viborg.

Oluf Sumborg, manufakturforretning. Grundl. i 1896 af Jacob Johansen (f. 1868). Indehaver (siden 1924): Oluf Sumborg (f. 1887).

Adresse: Hornslet.

G. H. Sundberg & Co., grossistfirma (rør og sanitet). Grundl. i 1910 af G. H. Sundberg (f. 1877), der stadig er indehaver af virksomheden, siden 1922 sammen med Ferd. Nielsen (f. 1878).

Adresse: Gammeltorv 22, Kbhvn. K.

Sundby Apotek i København. Oprettet d. 7. juni 1881. Apotekets første indehaver: Chr. Ditlev Clausen Fehr (f. 1831, d. 1902). Indehaver (fra 1. april 1950): Aage Hansen (f. 1901).

Adresse: Amagerbrogade 65, Kbhvn. S.

Sundby Maskinsnedkeri A/S. Grundl. d. 10. nov. 1898 af Chr. Ryt-Hansen (f. 1866, d. 1946) og Knud Chr. Knudsen. I 1924 omdannet til et aktieselskab. Direktør (siden 1941): grundlæggerens søn, William Ryt-Hansen (f. 1899).

Adresse: Hessensgade 11-15, Kbhvn. S.

Sundby Paraplyfabrik ved P. Møller Andersen. Grundl. i 1898 af Edv. Gregersen (f. 1870, d. 1934); i 1934 overtaget af sønnen, Chr. Gregersen (f. 1901) og i 1942 af P. Møller Andersen (f. 1909).

Adresse: Amagerbrogade 63, Kbhvn. S.

H. P. Sundorph A/S, te- og blandet kolonialvarefirma. Hans Pay (f. 1738 i Drammen, d. 1777) etablerede sig i 1768 som porcelænshandler; d. 5. april 1771 fik han bevilling til at handle med urtekramvarer. I 1940 overgæet til et aktieselskab. Nuværende direktør: T. Storch-Nielsen.

Adresse: Ved Stranden 10, Kbhvn. K.

A. Surel & Søn, kleinsmedeforretning. Grundl. d. 26. marts 1853 af Adolf Surel. Indehaver siden 1943: Ove Hansen (f. 1910).

Adresse: Tilegade 36, Nakskov.

Hugo Svanbergs Eftf. A/S, bagerforretning. Grundl. d. 13. juni 1892 af Herman Svanberg (f. 1865). Omdannet til aktieselskab i 1949. Direktør: Svend Kirk (f. 1910).

Adresse: Smallegade 43, Kbhvn. F.

P. Svane-Petersen, købmandsforretning. Grundl. ca. 1902 af købmand Petersen. Indehaver (siden 1942): P. Svane-Petersen (f. 1909).

Adresse: Kirkestræde 36, Marstal.

Svaneapoteket i København. Grundl. i 1660 af Christopher Heerfordt og er således et af Danmarks ældste apoteker. 1849-84 var Alfred Nicolai Benzon (f. 1823, d. 1884) indehaver, derefter overtoges det af hans sønner, Alfred Benzon (f. 1855, d. 1932) og Otto Benzon (f. 1856, d. 1927). Efter Alfred Benzons død i 1932 overtog Otto Benzons søn, Niels Benzon (f. 1893) apoteket.

Adresse: Østergade 18, Kbhvn. K.

Svaneke Bank A/S. Stiftet d. 3. okt. 1902; banken trådte i virksomhed d. 8. jan. 1903. Aktiekapitalen, der ved stiftelsen var på kr. 14.000,00, er efterhånden udvidet til kr. 250.000,00.

Bestyrelsen består af borgmester, kaptajn Th. Rømer (f. 14. okt. 1881), der er formand, gårdejer H. N. Kaas (f. 2. marts 1898), der er næstformand, murermester H. P. Bech (f. 7. nov. 1885), rentier K. A. Krik (f. 10. maj 1886) og rentier Andr. Pedersen (f. 19. nov. 1880).

Direktør fra stiftelsen til 1943: Emil Engel (f. 2. juli 1872); siden 1943: Aa. Gram Engel (f. 21. juni 1897).

Adresse: Svaneke.

Svaneke Trikotage & Manufakturhandel. Grundl. ca. 1890 af Simon Madsen. Indehaver (siden 1938): E. Kjærgaard.

Adresse: Storegade 10, Svaneke.

Svanholm, beklædningsmagasin. Grundl. d. 24. marts 1908 af Chr. Adler Svanholm (f. 1883, d. 1948). I 1948 overtaget af enken, fru Sigrild Adler Svanholm.

Adresse: Kongensgade 66, Esbjerg.

Henning Sveegaards Boghandel. Grundl. d. 3. dec. 1891 af Ludvig Chr. Müller Sveegaard (f. 1862, d. 1913). Indehaver (siden 1938): Henning Sveegaard (f. 1900).

Adresse: Helsinge.

Svegårds Boghandel & Bogbinderi. Grundl. i 1878 af Søren Grøtner. Nuværende indehaver: frøken Anna S. Hyldgaard.

Adresse: Storgade 14, Sorø.

Svejseriet Derby ved Felix Møller. Grundl. d. 1. dec. 1899 af Fritz Møller (Svejse-Møller) (f. 1871, d. 1936). Nuværende indehaver: Felix Møller (f. 1898).

Adresse: Aboulevard 43, Kbhvn. V.

Svendborg Amts Bogtrykkeri, se nedenfor: Svendborg Amtstidende.

Svendborg Amtstidende A/S. Sydfoyns ældste dagblad, oprettet ved kongeligt privilegium af 3. jan. 1842 af Maximilian Assam. Bladet overgik i 1857 til et aktieselskab. I 1911 sammenluttedes Svendborg Amtstidende med Folkebladet for Svendborg Amt, der var grundlagt

i 1889 og overtoges af et interessentskab bestående af begge bladets aktionærer. I 1928 solgtes bladet til Svend Eilersgaard, der var udgiver og redaktør 1928-47. Bladet overgik derefter til et aktieselskab, der foruden udgi-



Svendborg Amtstidende

velse af bladet driver Svendborg Amts Bogtrykkeri.

Bestyrelsen består nu af: godsejer, hofjægermester, lensbaron Carl F. S. V. Juel-Brockdorff, gårdejer Niels Jørgensen, gårdejer Sigurd Granhøj, skibsreder A. E. Sørensen, fabrikant E. Halberg, fabrikant S. Weimann, landsretssagfører J. Vedel, direktør Frits Petersen og greve Axel Ahlefeldt-Laurvig-Lehn.

Den daglige ledelse forestås af redaktør Victor Petersen; denne er tillige indehaver af Ærø Avis og Morsø Avis.

Adresse: Sct. Nikolaj Gade 1, Svendborg.

Svendborg Andels-Svineslagteri. Grundl. d. 1. jan. 1897. Direktør: Aage Larsen (f. 1888), der siden 1919 har været virksomhedens leder.

Adresse: Nyborgvej 4, Svendborg.

Svendborg Avis (Sydfyns Tidende) (venstreblad). Grundl. d. 2. febr. 1863 af August Fich (f. 1835, d. 1906). I 1865 blev redaktion og udgivelse overdraget til købmand, senere folketingsmand Gottlieb Petersen (f. 1829, d. 1883). Fra 1882-1919 redigerede A. C. Bøndegaard (f. 1850, d. 1925) bladet, først for Gottlieb Petersens arvinger og fra 1890 med et aktieselskab som udgiver. Siden 1919 har redaktør Regner Stenbæk haft den redaktionelle ledelse og forretningsfører Jens Madsen (f. 1891) ledelsen af administrationen.

Aktieselskabets bestyrelse består af: driftsleder M. C. P. Rasmussen (formand), direktør I. C. Madsen (næstformand), gårdejer L. Larsen, gårdejer Chr. Balman, gårdejer O. R. N. K. Larsen, salgsleder H. P. Larsen og gårdejer Jacob Nielsen. Direktionen består af: driftsleder M. C. P. Rasmussen og direktør I. C. Madsen.

Aktiekapital: 320.000 kr. Bladets daglige oplag: ca. 11.500 ekpl.

Adresse: Sct. Nikolaj Gade 3, Svendborg.

Svendborg Bambusmøbelfabrik ved E. Hansen. Grundl. i 1886 af S. Jochumsen (d. 1920) under firmanavnet S. Jochumsen. I 1919 overtoges forretningen af sønnen, V. Jochumsen, sammen med en medinteressent. Fra 1922 fortsat af fabrikant Jørgensen (f. 1876, d. 1938) og E. C. P. Hansen (f. 1898); sidstnævnte er efter Jørgensens død i 1938 eneindehaver.

Adresse: Brogade 31, Svendborg.

Svendborg Bank A/S. Grundl. d. 22. jan. 1872. Nuværende formand for repræsentantskabet: amtmand R. Lassen.

Nuværende bestyrelse: tobaksfabrikant Einar Halberg, formand, gårdejer Aksel Nielsen, Nørremosegård og direktør Vald. Folker.

Direktion: M. Erh. Hansen.

Aktiekapital: 2 mill. kr.; reserver: 2.717.000 kr.

Adresse: Klosterplads 2, Svendborg.

Svendborg Biscuitfabrik ved V. Winther Hansen. Grundl. i 1898 af A. H. Hansen (f. 1870). Nuværende indehaver: V. Winther Hansen (f. 1911).

Adresse: Skattergade 36, Svendborg.

Svendborg Boghvede- & Havre-Mølle A/S. Grundl. d. 17. jan. 1888 af Theodor Petersen (d. 1916), som da løste borgerskab i Svend-

borg og af sin moder købte Vestergades Mølle, som hans fader, Hans Peter Petersen havde drevet siden 1868. Her begyndte han formaling af boghvede. I 1888 indførte Theodor Petersen kombineret damp- og vindmølleri. Den 15. sept. 1895 hjemstøgetes møllen af en stor ildebrand, hvorved den nedbrændte til grunden og store mængder

boghvede og andre værdier gik op i luer.

Efter branden flyttedes virksomheden ud til den nuværende beliggenhed ved havnen, hvor den nu optager et areal på 6000 kvadratmeter.



Theodor Petersen

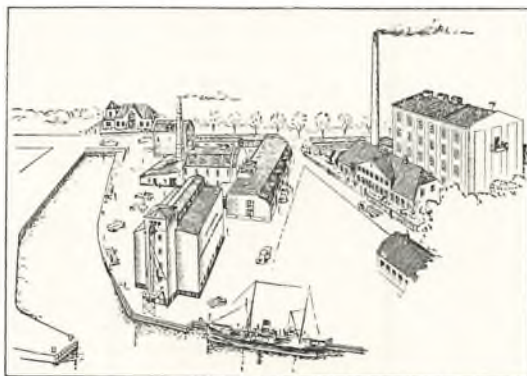

Svendborg Boghvede- & Havre-Mølle

I 1929 hjemstøgetes møllen påny af en brand, hvorved en del lagerbygninger nedbrændte,

men dette forvoldte ingen standsning af virksomheden.

Foruden fremstilling af boghvedegryn, gule ærter o. lign. har firmaet fra 1906 optaget fremstilling af havregryn. Disse forhandlede i begyndelsen kun i sække, og først senere gik man over til pakkesalget. De pakkede havregryn forhandlede oprindeligt under navnet *Diamant Avena*, men i 1933 ændredes dette navn til *De go* (d. v. s. de gode).

Efter mange års eksperimenter lykkedes det møllen at fremstille 2 nye havregrynsprodukter. Det ene produkt, der er havregryn, som er tilsat kalk, blev i efteråret 1936 bragt i handelen under navnet *Foska gryn*.

Det andet produkt, der er havregryn, der er tilsat såvel kalk som A-vitamin, blev i foråret 1938 bragt i handelen under navnet *Bio-Foska gryn*.

Firmaet har i årenes løb oparbejdet en meget betydelig eksport og har således haft afsætning for sine produkter i 54 lande i Europa og på oversøiske markeder.

Ved Theodor Petersens død i 1916 overgik mølleri til hans enke, fru Marie Cathrine Petersen, f. Schultz, der var indehaver til sin død i 1943. Den daglige ledelse blev efter Theodor Petersens død forestået af sønnen, Jørgen Petersen (f. 12. april 1897). I 1944 blev firmaet omdannet til et aktieselskab med en aktiekapital på 1.800.000 kr. Bestyrelsen består af ovennævnte møller Jørgen Petersen, der er bestyrelsens formand og selskabets direktør samt af frøken Marie Petersen og bankdirektør C. Mende.

Adresse: Østre Havnevej 17, Svendborg.

Svendborg Bryghus A/S. Grundl. i 1850 som hvidtølsbryggeri af skibsfører V. T. Møller. Bryggeriet overtoges i 1880 af Valdemar Hansen, der i 1897 sammen med cand. polyt. R. Lyman byggede det nuværende bryghus på Sankt Hans Vej. Den 18. maj 1899 påbegyndtes bajerskølsbrygningen, der resulterede i en sammenslutning med det andet i Svendborg beliggende bajerskølsbryggeri „Concordia“. Sammenslutningen fandt sted d. 25. aug. 1900 og medførte en stærkt forøget omsætning af bryghusets produkter. I 1915 overtoges mineralvandsfabrikken „Ørkild“. Konsul Valdemar Hansen (f. 1856, d. 1932) var formand for bestyrelsen og administrerende direktør fra 1897 til sin død i 1932, idet han dog d. 1. jan. 1930 efterfulgtes som administrerende direktør af brygger Hans Povelsen (f. 1893). Den nuværende bestyrelse består af konsul I. P. Baagø Riber (f. 1884), konsul O. Irgens-Hansen (f. 1886) og direktør Hans Povelsen.

Adresse: Sankt Hans Vej 9, Svendborg.

Svendborg Dampvaskeri. Grundl. d. 13. aug. 1897 som aktieselskab, der blev ophævet i 1921. Derefter på forskellige hænder indtil det i 1943 overgik til et nyt aktieselskab, der hævdes i 1947. Indehaver (siden 1947): Knud Jensen (f. 1907).

Adresse: Dronningholmsvej 50, Svendborg.

Svendborg Eddikefabriker. I året 1850 grundlagde skibsfører F. V. Møller et ølbryggeri, hvortil i 1867 knyttedes et eddikebryggeri.

Dette lille hvidtølsbryggeri og det lige så beskedne eddikebryggeri blev i januar måned 1881 købt af Valdemar Hansen (f. 1856, d. 1932), der overtog virksomheden d. 1. februar 1881, samme dag, som han erhvervede sit borgerskab som forretningsmand.

I 1899 overførtes hvidtølsbryggeriet til det på Valdemar Hansens initiativ oprettede A/S **Svendborg Bryghus**, for hvilket Valdemar Hansen var administrerende direktør og formand i bestyrelsen fra stiftelsen til sin død.

Eddikefabrikken fortsattes med Valdemar Hansen som indehaver. Ved overtagelsen i 1881 arbejdedes der med 6 apparater til frem-



Valdemar Hansen



O. Irgens-Hansen

stilling af eddike, men i de følgende år foretoges store udvidelser af fabrikken.

Omkring året 1900 overtoges fabrikker i Fredericia og Århus og omkring 1927 en fabrik i Gøteborg.

I 1914 udnævntes Valdemar Hansen til vicekonsul for Sverige.

Fabrikant Valdemar Hansens søn, virksomhedens nuværende ejer, konsul O. Irgens-Hansen (f. 1886), blev ansat i faderens virksomhed i 1909, og i 1931, året før faderens død, overtog han virksomheden. I begyndelsen af året 1933 udnævntes han til svensk vicekonsul.

Kort tid efter konsul Valdemar Hansens død blev driften af de 3 filial-fabrikker opgivet, og man koncentrerede sig om hovedfabrikken i Svendborg. Her foretoges nødvendige yderligere udvidelser af fabrikken og apparatantallet, således at fabrikken i dag arbejder med et mangefold af de 6 apparater, der forefandt ved overtagelsen i 1881.

Fabrikkens specialitetseddike, Svendborg Orleans Lager-Eddike, sælges over det meste af landet.

Ikke alene salgsorganisationen er blevet udbygget, men også fabrikationen gennemgik en omfattende modernisering, bl. a. efter at der på fabrikant O. Irgens-Hansens initiativ blev optaget samarbejde med den tyske forsøgsanstalt, et samarbejde, der førte til, at Svendborg Eddikefabriker indførte den nye behandling af eddiken, katadyniseringen.

Fabriksanlægget arbejder nu med et fuldtud moderne aftapningsanlæg, bestående af auto-

matisk skyllemaskine, tappemaskine og etiketeringsmaskine.

Efter nogle års indgående eksperimenter har fabrikken nu også optaget fremstillingen af syltede agurker og asier, piccalilli og mixed pickles og af „Friske Fynboer“, navnet på en speciel agurk — fabrikkens specialitet — behandlet og nedlagt i dåser efter det kendte tyske frischgurken-princip. I de senere år er optaget fabrikation af sennep og tomatpurée og sidst henkogning af frugter.

Adresse: Brogade 3, Svendborg.

Svendborg Kulkompagni A/S. Grundl. d. 1. jan. 1897. Omdannet til aktieselskab i 1944. Formand for bestyrelsen og adm. direktør: Chr. Wagner Clausen (f. 1909).

Adresse: Nordre Kajgade, Svendborg.

Svendborg Lervarefabrik ved C. H. Albertsen. Grundl. d. 1. okt. 1892 af F. J. Albertsen (f. 9. sept. 1867, d. 1937). Den 1. okt. 1929 overtoges fabrikken af sønnen, den nuværende indehaver, C. H. Albertsen (f. 14. aug. 1901). Fabrikken er grundl. i Gerritsgade nr. 48; i 1903 opførtes ny fabrik på den nuværende adresse.

Adresse: Klostervænget 14, Svendborg.

Svendborg Løveapotek. Abnet d. 30. aug. 1738 af Christen Holmsted (d. 1774). Indehaver (siden 1945): J. A. Lassen (f. 1905).

Adresse: Torvet 5, Svendborg.

Svendborg Materialhandel, A. S. Nissen's Eftf. ved Ejnar Hansen. Grundl. d. 15. aug. 1889 af A. S. Nissen (f. 1863, d. 1935). Indehaver (siden 1930): Ejnar Hansen (f. 1904).

Adresse: Gerritsgade, Svendborg.

Svendborg Mælkeforsyning & Ostefabrik. — Grundl. d. 1. nov. 1895 af forpagter P. Rasmussen, Brændskov, mejeribestyrer Robert Laursen, Svendborg, og proprietær og mølle-ejer Søren Bukkehave, Taasinge. I 1924 overgået til et interessentskab. Nuværende bestyrer: W. Hedegaard.

Adresse: Tuxensvej 2, Svendborg.

Svendborg Sct. Nicolai Apotek. Oprettet d. 23. jan. 1896. Apotekets første indehaver: Carl Christian Nicolai Michelsen (f. 1843, d. 1923). Indehaver siden 1949: Johs. Aage Juul (f. 1888).

Adresse: Gerritsgade 7, Svendborg.

Svendborg Tagpap- & Cementvarefabrik ved Martin Jensen. Grundl. d. 11. nov. 1891 under navnet Svendborg Asfalt- & Tagpapfabrik af C. A. Jensen (f. 1850, d. 1929) og overretssagfører, justitsråd Jens Knudsen (f. 1843, d. 1911). I 1907 sammensluttet med firmaet Cementvarefabrikken i Svendborg ved Martin Jensen (grundl. 1893). Nuværende indehaver (siden 1947): fru Sofie Jensen. Daglige ledelse: sønnen, Svend Martin Jensen (f. 1907).

Adresse: Svendborg.

Svendborg Tekstilfabrik ved Juul Johansen. I henhold til vedtægter af 8. nov. 1904 stiftedes aktieselskabet Svendborg Tekstilfabrik; aktiekapitalen var på 40.000 kr. Selskabets første bestyrelse bestod af G. R. Berg, der var bestyrelsens formand, J. J. Lind, der var teknisk direktør, og H. C. Berg, der var merkantil direktør.

I 1919 ophævedes aktieselskabet, og ovennævnte H. C. Berg overtog virksomheden som personligt firma. I 1923 overtoges det af J. H. Nielsen og J. C. Andersen; sidstnævnte udtrådte i 1926 og J. H. Nielsen var eneindehaver til 1937. I 1937 overtog fabrikant Juul Johansen (f. 1890) virksomheden under det nuværende firmanavn. Efter sidstnævntes overtagelse af firmaet nybyggedes og omdannedes virksomheden til en moderne klædefabrik. Det gamle og oprindelige bomuldsværvi nedlagdes d. 1. okt. 1946.

Adresse: Vilhelmskildevvej, Svendborg.

Svendborg Trælsthhandel A/S. Grundl. d. 1. juli 1900 ved sammenslutning af købmand Poul v. d. Hude's og firmaet Petersen & Jensen's trælsthforretninger. Bestyrelsen består nu af bankdirektør C. Mende (f. 1868), der er formand, direktør P. M. Petersen (f. 1879), møller Jørgen Petersen (f. 1897), fh. justitsminister, landsretssagfører A. L. H. Elmquist (f. 1888) og direktør P. Enevoldsen (f. 1888). Administrerende direktør: ovennævnte P. Enevoldsen (siden 1920).

Adresse: Østre Havnevej 2, Svendborg.

Svendborg Trævarefabrik, Carl Jeppesen. Grundl. i 1895 af N. L. Jeppesen (f. 1856, d. 1938). Indehaver (siden 1938): Carl Jeppesen (f. 1892).

Adresse: Grubbemøllevej 14-18, Svendborg.

Svendsen & Christensen, skibsrederfirma. Korresponderende reder for A/S Dampskibsselskabet *Vendila*, stiftet i 1898. Grundlagt



s/s P. N. Damin

d. 7. okt. 1897 af I. T. Svendsen og Hans Christensen; sidstnævnte var fra 1902 til 1943 eneindehaver af firmaet. I 1943 blev A. F. Møller (f. 23. maj 1877) eneindehaver.

Firmaet startede med 4 nybyggede skibe s/s „St. St. Blicher“ ca. 1700, s/s „N. G. Petersen“,

ca. 2100, s/s „Lars Kruse“ ca. 2400 og s/s „E. M. Dalgas“ ca. 2400 tons d.w.

I årene fra 1902 til 1906 indkøbtes flere ældre skibe, ligesom nye skibe byggedes.



s/s E. M. Dalgas

Under krigen 1914-1918 mistedes en del af skibene, men priserne for tonnage til reimplacering af de tabte skibe var dengang urimeligt høje, så man afventede en nedgang i skibspriserne og byggede først i 1923-24, og efter salg af resten af de gamle skibe byggedes i 1930 yderligere 3 nye både.

Flåden består nu af 4 skibe, 1 på 3230 og 3 på hver 4965 tons d. w., alle moderne og ret hurtige skibe.

Adresse: Frederiksgade 1, Kbhvn. K.

Svendsen & Hagen, kirurgisk instrumentmagerfirma. Grundl. i 1853 af bandagist Anton Rasmussen. Han drev forretningen til 1895, da den overtoges af Frederik Hagen og Peter Svendsen, som siden 1878 havde drevet forretningen under firmanavn: Svendsen & Hagen, under hvilket firmanavn begge virksomheder fortsattes. I 1905 overtoges forretningen af Oscar Beauvais. Efter dennes død i 1928 overtoges den af C. Adriansen (f. 1892).

Adresse: Købmagergade 61, Kbhvn. K.



C. Adriansen

Svendsen & Sandersen's Baadebyggeri. Grundl. i maj 1891 af Jacob Jensen Svendsen og Svend Jensen Svendsen. Indehavere siden 1932: C. A. Sandersen (f. 1906) og Hans Svendsen.

Adresse: Refshaleøen, Kbhvn. K.

A. P. Svendsen's Eftf., A. Andersen, skræderforretning. Grundl. d. 1. febr. 1896 af A. P. Svendsen (f. 1869, d. 1935). I 1935 overtaget af Arne Andersen (f. 1908).

Adresse: Holmens Kanal 28, Kbhvn. K.

Axel Svendsen, bødkerforretning. Grundl. d. 2. okt. 1885 af Johan Svendsen (f. 1854, d. 1921). Indehaver (siden 1921): A. E. Svendsen (f. 1895).

Adresse: Aakirkeby.

Bernh. S. Svendsen, antikvitets- og møbelhandel. Grundl. d. 6. marts 1874 af I. F. Svendsen (f. 1832, d. 1908). Indehaver (fra 1950): sønnesønnen, Holger Svendsen (f. 1902).

Adresse: Niels Juels Gade 13, Kbhvn. K.

C. L. Svendsen, kolonial-, isenkram- og foderstofforretning. Forretningen, der er endnu ældre, blev i 1896 overtaget af C. L. Svendsen (f. 1866), der fremdeles er indehaver af forretningen.

Adresse: Tølløse.

E. Svendsen, hande­lsgartneri. Grundl. i 1904 af Edward Svendsen (f. 1874, d. 1949). Indehaver (siden 1949): sønnen, Svend Svendsen (f. 1908).

Adresse: Kastrupvej 235, Kastrup.

Fr. Svendsen, bogbinderi. Grundl. d. 23. nov. 1871 af I. D. Svendsen. Indehaver siden 1906: sønnen, Fr. Svendsen (f. 1878).

Adresse: Bogense.

H. J. Svendsen's Bogbinderi. Grundl. d. 23. april 1884 af C. H. Svendsen (f. 11. sept. 1853, d. 1925), efter hvis død forretningen overtoges af den nuværende indehaver, H. J. Svendsen (f. 21. nov. 1883, d. 1943). Fra 1943 videreføres forretningen af enken, fru Sonja Svendsen (f. 1904). I 1937 erhvervedes ejendommen på den nuværende adresse.

Adresse: Jomfru Ane Gade 22, Aalborg.

L. Svendsen, købmandsforretning. Grundl. i 1907 af C. Poulsen. Overtaget i 1917 af L. Svendsen (f. 1888).

Adresse: Holsted By.

N. Svendsen, glarmesterforretning. Grundl. i 1876 af N. Svendsen (f. 1846, d. 1935). I 1918 overtaget af V. Svendsen (f. 1880), som i 1949 optog sin søn, N. Svendsen (f. 1911) som medindehaver.

Adresse: Strandgade 71, Helsingør.

N. S. Svendsen & Søn, snedker- og møbelforretning. Grundl. d. 21. sept. 1854 af Chr. Neergaard (f. 1826, d. 1916). I 1910 overtaget af N. S. Svendsen (f. 1872) og i 1946 af dennes søn, H. Skouboe Svendsen (f. 1913).

Adresse: Østergade 1, Hillerød.

S. C. Svendsen's Eftf. ved A. Pedersen, litografisk etablis­sement. Grundl. i dec. 1885 af S. C. Svendsen (f. 30. aug. 1849, d. 8. juli 1937). Den nuværende indehaver, A. Pedersen (f. 25. dec. 1902), overtog firmaet d. 26. nov. 1932.

Adresse: Westend 26, Kbhvn. V.

Svenning's Maskinfabrik og Jernstøberi. Grundl. d. 1. nov. 1884 af S. C. Svenning (f. 1854, d. 1927). Overtaget i 1921 af sønnen, A. Svenning (f. 1886).

Adresse: Nørregade 5-7, Vejen.

E. Svensson, forn­klingsanstalt. Grundl. i 1894 af J. Jongstrøm. I 1910 overtaget af E. Svensson (f. 1886).

Adresse: Vesterbrogade 128, Kbhvn. V.

Svenstrup Teglværk, G. og V. Kähler. Grundl. i 1853. Nuværende indehavere: G. Kähler og V. Kähler.

Adresse: Korsør.

Johs. Svinth, guldsmedeforretning. Grundl. d. 30. aug. 1875 af K. F. Svinth (f. 1846, d. 1922); fra 1909 videreført af Johs. Svinth (f. 1876, d. i okt. 1939). Den nuværende indehaver, frøken M. Roloff, overtog forretningen d. 1. jan. 1936.

Adresse: Tordenskjoldsgade 65, Aarhus.

Em. Z. Svitzer, trælastforretning. Grundl. d. 26. sept. 1829 af Em. Z. Svitzer (f. 1805, d. 1886). Nuværende indehaver: Jørgen Svitzer Lyngbye (f. 1900).

Adresse: Tømmergravsgade 1, Kbhvn. V.

A/S Em. Z. Svitzer's Bjergnings-Entreprise. Grundlagt den 3. marts 1833 af Em. Z. Svitzer (f. 1805, d. 1886) og styrmand H. C. Larsen.

I 1872 omdannedes virksomheden til et aktieselskab med C. F. Tietgen som formand. Selskabets formål er at drive bjergnings-, bugserings-, dykker-, sprængnings- og udpumpningsarbejder. Selskabet råder over følgende tonnager: bjergningsdampere: Protector (stationeret i Aden), Em. Z. Svitzer (stationeret i Messina), Garm, Sigyn, Svava, Ægir, Bien og Mimer. Bugserbåde: Uranus, Urd, Vulcan, Mars, Alert, Od, Plute, Juno, Pan, Activ, Johanne og Neptun. Desuden en stor søgående lægter m.s. „Knudshoved“, løftepontonerne „Odin“ og „Thor“ og lægterne „Sif“ og „Frigga“ samt flere mindre lægtere og pontoner.

Aktiekapital: 4 mill. kr.

Nuværende bestyrelse: fabrikant H. Hollesen, der er formand, skibsreder Chr. Harhoff, direktør Ingolf Witzke, direktør S. Rostock-Jensen og fideikommisbesidder O. von Bornemann.

Nuværende direktør: orlogskaptajn Hector F. Kiær, R. af Dbg. (f. 3. juni 1895).

Adresse: Kvæsthusgade 1, Kbhvn. K.

Dagbladet Sydfyn, Svendborg (socialdemokratisk). Oprettet d. 1. okt. 1898. Bladets første redaktør indtil d. 31. marts 1905 var H. P. Hansen (d. 1936). Fra 1907-42 var P. Andersen (f. 1870) redaktør, fra 1942-45 Hans Nielsen (f. 1894). I 1945 tiltrådte J. U. Christiansen (f. 1908) som redaktør. Bladets for­retningsfører er siden 1944: Børge Jansbøl (f. 1910).

Adresse: Brogade 27, Svendborg.

Sydfyns Dagblad, Faaborg Folketidende. Grundl. d. 1. okt. 1883 af redaktør R. J. Brandt (f. 1856, d. 1920). I 1920 overtaget af sønnen, Rud. Brandt (f. 1887, d. 1947); i 1947 overtaget af dennes søn, redaktør P. R. Brandt (f. 1922).

Adresse: Østergade 30, Faaborg.

Sydfyns Maskinforretning, Ludvig Petersen. Grundl. i 1902 af Ludvig Petersen (f. 1877), der fremdeles er indehaver af forretningen.

Adresse: Gåsestræde 11, Svendborg.

Sydfyns Sparekasse. Grundl. d. 6. marts 1870 under navnet: Arbejderen, Spare og Præmiebank for Industri og Landbrug i Faaborg og Omegn af L. B. Deichmann, Aug. Hundt, B. A. Hansen, C. K. Rønnow, C. Hoffmeyer og Lars Jensen. Nuværende direktion: P. Rasmussen (siden 1937) og H. P. J. Bager. (siden 1934).

Adresse: Østergade 23, Faaborg.

Sydfyenske Dampskibsselskab A/S. Grundl. d. 20. juli 1875 med seneste vedtægter af 15. april 1947. Selskabet udvidede i 1884 ved optagelse af selskaberne „Svendborgsund“ og „Faaborg“ og i 1900 af selskabet „Sunddamperne“. I 1905 overtoges kystruterne på Langeland.



Sydfyenske Dampskibsselskabs hovedkontor

Selskabet opretholder følgende ruter: Svendborg—Troense—Thurø, Svendborg—Rudkøbing—Strynø—Marstal, Nakskov—Spodsbjærg, Korsør—Lohals—Rudkøbing, Marstal. Dets skorstensmærke er sort skorsten med hvidt bånd og røde kanter.

Selskabets skibe i 1950 er følgende:

D/F „Langeland“,
S/S „Mjølnær“,
S/S „Tranekjær“,
S/S „Agnete“,
M/F „Egeskov“,
M/F „A. L. B.“,
M/S „Helge“ og
M/S „Sundet“.

Bestyrelsens formand er: købmand Ejnar Baagøe (f. 1873) og dens næstformand: købmand J. P. Baagøe Riber (f. 1884).

Nuværende direktør: civilingeniør Oluf Bondo Lauritsen (f. 1899), der tiltrådte som direktør i 1937.

Adresse: Jessens Mole 1, Svendborg.

Sydjydsk Korn- og Foderstof-Kompagni A/S. Grundl. i 1900 ved sammenslutning af firmaet Nicolai Outzen (der startede forretning i Haderslev i 1875 og flyttede til Kolding i halvfeberne og firmaet N. P. Stenderup (grundl. i 1874). Drevet som aktieselskab til 1909, men overtoges da af nævnte Nicolai Outzen (f. 1851, d. 1920) og N. P. Stenderup (f. 1849, d. 1929), som s. å. optog sidstnævntes søn, konsul Chr. S. Stenderup (f. 1877, d. 1942) som medindehaver. Efter Nicolai Outzens død var dennes arvinger medindehavere ind til 1932, da Chr. S. Stenderup overtog firmaet som eneindehaver og fortsatte det til sin død i 1942. I 1947 omdannet til et aktieselskab med Th. Andreasen (f. 1892) som direktør; denne havde da været tilknyttet forretningen som prokurist siden 1920.

Bestyrelsen består af konsul C. J. Boserup, Fakse, grosserer N. P. Petersen, Odense og fuldmægtig, cand. jur. N. Chr. Stenderup.

Aktiekapital: 400.000 kr.

Adresse: Buen 2, Kolding.

Sydjydsk Landbrugsmaskinfabrik A/S, se Sydjydsk Maskinfabrik A/S.

Sydjydsk Landmandsbank A/S. Grundl. d. 18. juni 1876. Nuværende direktion: J. Jepsen (f. 1886), adm. og V. S. Kromann (f. 1905).

Adresse: Storegade, Ribe.

Sydjydsk Maskinfabrik A/S (Sydjydsk Landbrugsmaskinfabrik A/S). Grundl. i 1904 med vedtægter af 4. okt. s. å. Den første bestyrelse bestod af møllebygger Niels Andreas Christensen, proprietær Anders Thorsen, proprietær Gudmund Knudsen, gårdejer Søren A. Sørensen og gårdejer Poul Henningsen.

Firmaets første direktør var K. J. Thomsen (f. 1873). Han fratrådte i 1947 og efterfulgtes af sin søn, ingeniør Gunnar Thomsen (f. 1906).

Bestyrelsen består nu af ovennævnte K. J. Thomsen, der er formand, og ingeniør Gunnar Thomsen, samt af proprietær R. P. Juhl, proprietær J. P. H. Krag og proprietær A. A. Daugaard.

Adresse: Søndergade 27, Kolding.

Sydjydsk Trælasthandel, C. F. Müller's Eftf. A/S, handel med trælast og tømmer samt bygningsartikler. Grundl. som blandet købmandshandel i 1786 og d. 23. nov. 1830 overtaget af Caspar Frederik Müller (f. 1793 i Skodborghus, d. 1858). I 1920 overgået til et aktieselskab. Direktør (siden 1947): P. Hove (f. 22. aug. 1916).

Adresse: Bredgade 16, Kolding.

Sydsjællands Jernforretning A/S. Grundl. d. 3. sept. 1857 af Fritz Lillelund (f. 1832, d. 1905). Forretningen drevs af grundlæggeren som blandet købmandshandel og fortsattes efter hans død af enken, Emilie Lillelund, indtil 1911, da kolonialforretningen udlejedes til Peter Knudsen, medens enkefru Lillelund fortsatte den i årenes løb stærkt voksende jernforretning indtil d. 1. jan. 1914, da virksomheden under navnet Sydsjællands Jernforretning

overgik til et aktieselskab med grundlæggerens svigersøn, professor Joh. Fred. Fischer, som formand for bestyrelsen og H. Poulsen



(f.13.juli 1875, d. 1946) som adm. direktør; denne havde været ansat i firmaet siden 1892, fra 1905 som bestyrer. Aktiekapital: 200.000 kr.

Forretningen ombyggedes fuldstændigt i 1933.

Bestyrelsen består nu af sagfører Joh. H. Clausen (f. 1884), der er formand, fru Semona Poulsen (f. 1879), bankdirektør Chr. Dragheim (f. 1897) samt selskabets direktør, Bernhard Rasmussen (f. 1894), som blev direktør i 1940.

Adresse: Stålgården, Grønnegade 35, Næstved.

Sydsjællands Social-Demokrat. Udkom første gang d. 2. jan. 1899. Bladets første redaktør var Josef Hansen (d. 1905). Bladets nuværende redaktør, Jacob Ragne (f. 1893), tiltrådte i 1945.

Adresse: Jernbanegade 13, Næstved.

Sydsjællands Venstreblad. Grundl. d. 1. jan. 1905 af Det radikale Venstre i Præstø amt. Redaktør: K. W. J. Thureholm (f. 1891) (siden 1936).

Adresse: Ramsherred 6, Næstved.

O. Sylvest-Nielsen, købmandsforretning. Grundl. d. 21. sept. 1882 af F. Møller (f. 1860, d. 1930); indehaver (siden 1921): O. Sylvest-Nielsen (f. 1895).

Adresse: Algade 60, Roskilde.

Sylvester Hvids Reklamebureau, se side 264.

R. W. Syndergaard, hørkramforretning. Grundl. d. 13. febr. 1887 af brødrene H. N. Pedersen (d. 1928) og A. Pedersen (d. 1932). Indehaver (siden 1940): R. W. Syndergaard (f. 1883).

Adresse: Istedgade 91, Kbhvn. V.

H. M. Synkesen & Søn, maskinfabrik. Grundl. i 1836 af A. Schultz. Nuværende indehaver: J. Synkesen (f. 1898).

Adresse: Gothersgade 4, Fredericia.

F. G. Syrig's Eftf., Jendre Fyhn, skrædderforretning. Grundl. d. 30. jan. 1872 af A. C. Syrig (f. 1836, d. 1898). Indehaver (siden 1948): Jendre Fyhn (f. 1915).

Adresse: Kultorvet 13, Kbhvn. K.

Sæbefabrikken Victor. Grundl. i 1896 af Vald. Th. Nielsen. Indehavere (siden 1949): P. E. A. Heding (f. 1908) og K. R. A. Nielsen (f. 1905).

Adresse: Kong Georgsvej 11, Kbhvn. F.

Sæby Apotek. Grundl. i 1815. Apotekets første indehaver var Johan Carl Pauli. Indehaver (siden 1927): Martin Christian Jørgensen (f. 1898).

Adresse: Søndergade 9, Sæby.

Sæby Bank A/S. Grundl. d. 27. aug. 1894 på initiativ af senere handelsminister Jens Hasing-Jørgensen (f. 1872). Banken åbnede den 1. okt. 1894. Direktør (siden 1924): J. R. Felsen (f. 1890).

Adresse: Søndergade 4, Sæby.

Sæby Jernstøberi & Maskinfabrik A/S. Grundl. d. 11. juni 1877 af P. Sørensen. Nuværende direktør: H. Nielsen (f. 1884).

Adresse: Grønnegade 2, Sæby.

Sæby Kur- og Badehotel. Grundl. i 1896 af hotelejer Mührmann. Nuværende indehaver: A. Gottfredsen.

Adresse: Sæby.

Sæby og Omegn's Sparekasse. Grundl. d. 16. okt. 1860. Tilsynsrådet består af: dommerfuldmægtig Harald Waarst, der er formand, garvermester O. Myhrmann, der er næstformand, gårdejer L. P. D. Poulsen, gårdejer Chr. Jensen, overlærer Cl. Christensen, proprietær A. J. C. Skovsgaard og tømmermester T. M. Thomsen.

Direktør (fra 1944): Herluf Vanggaard (f. 1904).

Adresse: Vestergade 17, Sæby.

Sæby Skotøjsfabrik A/S. Grundl. d. 2. maj 1885 af Chresten Nielsen (f. 1860, d. 1950), som var virksomhedens eneindehaver til 1930. Omdannet til aktieselskab i 1930, med Chr. Nielsen som formand for bestyrelsen. Selskabets direktør blev Chr. Niensens søn, A. P. Nielsen (f. 1886).

Bestyrelsen består af ovennævnte A. P. Nielsen, værkfører O. E. Nielsen (f. 1892) og værkfører David Nielsen (f. 1897).

Adresse: Krystalgaarden, Sæby.

Sæby Trælasthandel A/S. Grundl. d. 3. okt. 1860 af Chr. Pedersen.

I 1899 blev virksomheden omdannet til et aktieselskab. Den første direktør blev C. Chr. Brix Kjeldgaard, som fratrådte i 1908 og afløstes af Leonor Pedersen. Denne var direktør til 1918 i hvilket år Johs. Larsen (f. 17. dec. 1874) tiltrådte som direktør. Det følgende år blev aktieselskabet hævet og firmaet blev overtaget af Johs. Larsen som eneindehaver.

I 1935 blev firmaet omdannet til et aktieselskab med Johs. Larsen som direktør.

Dette aktieselskab hævdedes i 1940 og virksomheden overtoges af Frederikshavn Savværk og Tømmerhandel A/S med dettes direktør P. Madsen (f. 1899, d. 1942) som direktør. Denne efterfulgtes af sin broder, C. J. Madsen (f. 1901), som var direktør til 1948, i hvilket år firmaet overtoges af et nyt aktieselskab med Niemann Madsen (f. 1899) som direktør.

Bestyrelsen består af direktøren, Niemann Madsen, fru Ragnhild Madsen (f. 1902) og læge N. C. Bjerregaard (f. 1916).

Adresse: Chr. Pedersens Vej 1, Sæby.

Aug. Sædder, maskinfabrik. Grundl. d. 12. sept. 1876 af Carl August Sædder (f. 1850, d. 1929), der året efter i forening med broderen, P. E. Sædder, oprettede firmaet Brdr. Sædder; senere blev C. A. Sædder eneindehaver af forretningen, som han derefter drev under firmanavnet Aug. Sædder, indtil han i 1920 i forening med Julius Christian Poulsen (f. 24. dec. 1887) dannede firmaet Sædder & Poulsen. Ved sidstnævntes udtreden i 1924 blev Aug. Sædder eneindehaver af forretningen og antog det nuværende firmanavn. Den 1. okt. 1927 overtog J. Christian Poulsen firmaet som eneindehaver.

Adresse: Borgergade 10, Kbhvn. K.

Sækkeleje Kompagniet A/S, fabrik for sække, presenninger samt salg af sejlmager- og rebslagervarer. Selskabet stiftedes d. 2. dec. 1911 som handels- og udlejningsaktieselskab med disse varer, men optog senere egen fabrikation. Den første bestyrelse bestod af T. J. Ibsen (f. 1870, d. 1947), T. L. A. Nielsen (f. 1886) og M. K. Andersen (f. 1884).

Den nuværende bestyrelse består af ovennævnte direktør M. Andersen, overretssagfører Svenning Larsen (f. 1871), repræsentant Poul Ibsen (f. 1905) samt selskabets direktører: ovennævnte T. L. A. Nielsen og Kai Jensen (f. 1893). Sidstnævnte indtrådte i direktionen i 1928.

Aktiekapitalen, der ved stiftelsen var på 12.000 kr., er efterhånden udvidet til 1½ mill. kr.

Adresse: Helsingørsgade 20-22, Kbhvn. K.

Vilh. Søborg's Eftf. A/S, litografisk anstalt, offset-sten- og bogtrykkeri. Grundl. i 1853 af Vilhelm Theodor Søborg (f. 1823, d. 1897) og i 1893 overtaget af Frederik Solem (f. 1859, d. 1930). Omdannet til aktieselskab i 1933. Nuværende direktør: kaptajn E. Valentiner-Branth (f. 9. febr. 1894). I 1945 erhvervedes ejendommene på den nuværende adresse.

Adresse: Amaliegade 11, Kbhvn. K.

fh. Sødning & Co.'s Eftf., Arnold Sørensen, mineralvandsfabrik. Grundl. i 1870 af firmaet Sødning & Co., Kbhvn. Den nuværende indehaver, fabrikant Arnold Sørensen (f. 18. juli 1879), overtog fabrikken d. 1. jan. 1926.

Adresse: Brettevillesgade 15, Aalborg.

Søe-Jensen & Co., Kjøbenhavns Dørgreb- & Metalvarefabrik. Grundl. d. 30. okt. 1862 af Carl Hansen (f. 1837, d. 1894). Indehaver (siden 1937): A. C. Søe-Jensen (f. 1899).

Adresse: Fabrik: Godthåbsvej 6, Kbhvn. F.
Udsalg: Gråbrødretorv 8, Kbhvn. K.

A. Søeborg's Fabriker A/S, chokolade- og marcipanfabrik. Grundl. i 1849 af A. Søeborg (f. 1804, d. 1892). I 1872 overtaget af sønnen, F. Søeborg (f. 1840, d. 1917). Denne overdrog i 1903 firmaet til cand. pharm. Herluf Rubow (f. 1869, d. 1948). I 1941 omdannedes firmaet til et aktieselskab.



Bestyrelsen består af grosserer Harry A. Jensen, Roskilde, der er formand (f. 1889), grosserer Ove Juel-Christensen (f. 1890), grosserer E. Trock-Jansen (f. 1891) og grosserer Paul Wilhjelm (f. 1893).

Direktør: cand. pharm. C. N. Korsgaard (f. 1903) (siden 1941).

Adresse: Jagtvej 95-99, Kbhvn. N.

I. C. Søholm, manufakturforretning. Grundl. d. 1. marts 1899 af Jens Fredborg (f. 1873). Den 1. okt. 1910 overtaget af I. Christensen Søholm (f. 1888, d. 1947). Efter dennes død drives forretningen af fru Kristine Søholm.

Adresse: Sct. Laurentiivej 34, Skagen.

P. Søht & Co., eksport- og assuranceforretning. Grundl. d. 31. juli 1877 af Carl Søht (f. 13. juli 1844, d. 1929) i broderen P. Søhts navn. Indehaver siden 1924: Wald. Rasmussen (f. 1883).

Adresse: Store Kongensgade 68, Kbhvn. K.

Søkkonditoriet, bageri. Grundl. ca. 1840. I 1943 overtog Juel Andersen (f. 1903) og Svend Bejlegaard Jensen (f. 17. aug. 1915) forretningen. Den 1. okt. 1948 trak Juel Andersen sig tilbage, hvorefter Svend Bejlegaard Jensen viderefører forretningen som eneindehaver.

Adresse: Nørrebrogade 12, Kbhvn. N.

V. Sølbeck, viktualieforretning. Grundl. d. 9. april 1898 af Chr. P. Sølbeck (f. 1873, d. 1948). Nuværende indehavere: sønnen, V. P. Sølbeck (f. 1916) og enkefru Amanda Sølbeck.

Adresse: Istedgade 45, Kbhvn. V.

H. A. Sølling, bog- og papirhandel. Grundl. d. 15. maj 1897 af Ludvig Voldby. Den 1. okt. 1901 overtaget af H. A. Sølling (f. 1873, d. 1906); fortsat af enken og i 1937 overtaget af sønnen, Otto Sølling (f. 1904).

Adresse: H. C. Ørsteds Vej 42, Kbhvn. V.

Jacob Søltøft, købmandsforretning. Grundl. d. 30. april 1910 af Jacob Søltøft (f. 1883), som fremdeles er indehaver af forretningen.

Adresse: Søndergade 31, Brørup.

Sølvtorvets Apotek i København. Oprettet d. 13. maj 1898. Apotekets første indehaver: Conrad Vilh. Aug. Brendstrup (f. 1850, d. 1931). Indehaver siden 1. april 1940: Niels Chr. To-biassen (f. 1886).

Adresse: Øster Farimagsgade 6, Kbhvn. Ø.

Th. Sømød, sukkervarefabrik. Grundl. d. 1. nov. 1891 af L. P. Hansen og A. Chr. Olsen. Indehaver siden 1921: Th. Sømød (f. 1895).
Adresse: Nørregade 36 B, Kbhvn. K.

Edm. Sønchsen, glarmesterforretning og ramme-fabrik. Grundl. i 1890 af Louis Sønchsen, i 1899 overtaget af broderen Fritz Sønchen (f. 1864), og i 1921 af dennes søn, Edm. Sønchsen (f. 29. nov. 1901). I 1930 flyttedes til egen ejendom på den nuværende adresse.
Adresse: Larsbjørnsstræde 14, Kbhvn. K.

P. C. Søndberg's Eftf., maskinsnedkeri. Grundl. i 1871 af P. C. Søndberg (f. 22. april 1840, d. 29. nov. 1909). Efter nogle års forløb erhvervedes ejendommen Store Kongensgade nr. 75, og firmaet flyttedes hertil. I 1919 overtoges firmaet af L. Pedersen (f. 27. juni 1879, d. 2. sept. 1925), der i en årrække havde været værkfører i forretningen; samtidig flyttedes til egen ejendom på den nuværende adresse. Efter sidstnævntes død overtoges firmaet af enken, fru C. M. Pedersen (f. 20. febr. 1886). I 1947 blev sønnen, Carl H. Pedersen (f. 1908), medindehaver og i 1948 overtog han firmaet som eneindehaver.

Adresse: Adelgade 90, Kbhvn. K.

Sønderborg Bys Sparekasse. Grundl. d. 28. febr. 1820 på initiativ af borgmester, justitsråd J. C. Ahlmann, der var den første formand for bestyrelsen. Direktør (siden 1945): J. P. Knudsen (f. 1893).

Adresse: Jernbanegade 35, Sønderborg.

Sønderborg Løve Apotek. Oprettet d. 4. aug. 1668. Apotekets første indehaver: Moritz Leuchter (d. 1677). Indehaver (siden 1920): J. P. Juhl (f. 1887).

Adresse: Sønderborg.

Sønderborg Sten- og Billedhuggeri I/S. Grundl. d. 15. juni 1879 af murermester Peter M. Bendixen (f. 1830, d. 1905). Efter grundlæggeren overtaget af Christen Iversen (d. 1919), i 1914 af sønnen Peter Iversen (f. 1884, d. 1923); videreførtes fra 1923 af dennes enke, fru A. C. Iversen (f. 1890), med H. Evers som forretningsfører. I 1941 overtaget af H. Evers (f. 1894 (gift med fru A. C. Iversen) og sønnen, Chr. Iversen (f. 1911).

Adresse: Løngang 15, Sønderborg.

H. Sønderby & Co., møllestens- og maskinfabrik. Denne virksomhed er grundlagt d. 1. april 1904 af H. Sønderby (f. 27. marts 1871, d. 19. dec. 1947) og S. Henriksen (d. 1928). I 1920 overtog førstnævnte firmaet som eneindehaver, men optog senere sønnerne, Sv. Sønderby (f. 17. aug. 1907) og Kn. Sønderby (f. 26. marts 1911) som medindehavere. Siden 1. jan. 1941 har disse været indehavere af virksomheden.

Adresse: Tarm.

C. Søndergaard, papirforretning en gros. Grundl. i 1880 af C. Buchholtz (f. 1854, d. 1918). Den 1. jan. 1919 overtaget af C. Søndergaard (f. 1885).

Adresse: Vestergade 18, Thisted.

Chr. Søndergaard, manufakturforretning en gros og en detail. Grundl. d. 8. aug. 1882 som udsalg for Crome & Goldschmidt's Fabrikker med A. Lammers som bestyrer. I 1912 overtaget af Laur. Hancke (f. 1880), der i 1918 afstod den til N. P. Lindtner. I 1924 overtoges forretningen af Chr. Søndergaard (f. 1890).

Adresse: Vestergade 6, Thisted.

Chr. Søndergaard's Eftf., smedeforretning. Grundl. i 1741. I 1918 overtaget af Chr. Søndergaard (f. 1887, d. 1949) og i 1949 af Jens Chr. Bjerrisgaard (f. 1923).

Adresse: Vestergade 16, Kolding.

Johs. Søndergaard, manufakturhandel. Grundl. i 1885 af Johannes Bischoff (f. 1867, d. 1934). Indehaver (siden 15. april 1925): Johs. Søndergaard (f. 1900).

Adresse: Vestergade 5, Silkeborg.

Niels Søndergaard, hatte- og buntmagerforretning. Grundl. d. 1. dec. 1896 af Niels Søndergaard (f. 1870, d. 1932). I 1932 overtaget af sønnen, Henry Søndergaard (f. 1910).

Adresse: Vestergade 18, Thisted.

Poul Søndergaards Bogtrykkeri. Grundl. d. 1. maj 1896 af Poul Søndergaard (f. 16. febr. 1865, d. 1945). I 1936 optoges sønnen, Poul Søndergaard (f. 15. aug. 1901, d. 1946) som medindehaver; den 1. maj 1939 overtog han firmaet som eneindehaver. Fra 1946 er hans enke, fru Rachel Søndergaard indehaver af trykkeriet.

Adresse: Vestergade 67, Odense.

Søndergades Apotek i Horsens. Oprettet d. 11. dec. 1688. Apotekets første indehaver: Erik Elbogen (d. 1707). Fra 1870 har apoteket været i slægten Helms' besiddelse. I 1932 overtoges det af Jacob Helms (f. 1892, d. 1941), efter hvis død det drives af hans enke, fru Helms med cand. pharm. Kr. Schydt som bestyrer.

Adresse: Søndergade 12, Horsens.

Sønderjysk Smøreksporforening. Grundl. i 1905 som et andelsselskab med Julius Nielsen, Damager, som direktør. Nuværende formand: gårdejer Aage Schmidt, Skudstrup pr. Skodborge. Adm. direktør (siden 1920): Sophus Thomsen (f. 5. aug. 1881).

Adresse: Vojens.

Sønderjydsk Tæppefabrik, A. R. Kjarby A/S. Grundl. i 1884 af M. Ebbesen. Den 1. dec. 1919 overtaget af A. R. Kjarby (f. 1875, d. 1943); i 1937 omdannet til aktieselskab (første vedtægter af 30. dec.). Nuværende direktion: sidstnævntes enke, fru Emmy Kjarby (f. 1876) og søn, Johs. A. Kjarby (f. 1904), samt A. Vilh. Mathiasen (f. 1904).

Adresse: Højer.

Søndersø Apotek. Oprettet d. 7. marts 1881. Apotekets første indehaver: Julie Speyer (d. 1931). Indehaver (siden 1948): Holger Vinkel Hansen (f. 1898).

Adresse: Søndersø.

Sønnichsen, manufakturforretning. Grundl. i 1877 af Joh. S. Thomsen. I 1895 overtoges forretningen af C. F. Holst (f. 1870), der den 1. febr. 1940 overdrog den til den nuværende indehaver, R. Sønnichsen (f. 1882).

Adresse: Søndergade 45, Horsens.

Nis Sønnichsen, kolonial en gros. Grundl. i 1867 af E. N. Due. I 1896 overtaget af Nis Sønnichsen (f. 1873, d. 1944) og i 1944 af enkefru Martha Sophie Sønnichsen (f. 1875).

Adresse: Dybbølgade 2 A, Sønderborg.

Sørensen, Madsen & Co., skotøjsfabrik. Grundl. i 1904 af S. Sørensen og J. C. Madsen. Nuværende indehaver, sidstnævntes søn, V. J. Madsen.

Adresse: Nørrebrogade 56, Kbhvn. N.

Sørensen & Olsen, snedkerfirma. Grundl. i 1884 af Chr. Petersen. Indehavere (siden 1940): Ewald Sørensen (f. 1900) og Erik Olsen (f. 1911).

Adresse: Nyhavn 31 B, Kbhvn. K.

Sørensen & Petersen A/S, kornhandel. Grundl. ca. 1910 af P. P. Sørensen og R. Petersen. Overgået til et aktieselskab i 1938. Direktør (siden 1947): J. J. Eriksen (f. 1912).

Adresse: Perlegade 37, Sønderborg.

Sørensen & Westergaard, trikotagefabrik. Grundl. i 1897 af A. Sørensen (f. 8. nov. 1864, d. 3. maj 1932) og A. Westergaard (f. 21. juni 1868, d. 24. juli 1923), som begge var fra Herning-egnen og så at sige var opfødt ved uldvarerhandelen. Sørensen begyndte selv et mindre strikkeri i Vestergade nr. 9 i begyndelsen af 1897 og da arbejdet med strikkeriet såvel som salget gik støt frem, gik han d. 1. sept. s. å. i kompagni med sin ungdomsven og svoger, A. Westergaard.

Ved A. Westergaards død i 1923 fortsatte Sørensen firmaet til sin død i 1932, hvorefter sønnerne fra begge sider, K. W. Sørensen (f. 1. juni 1908) og S. Westergaard (f. 25. juni 1895) var indehavere til d. 1. jan. 1940, da K. W. Sørensen overtog firmaet som eneindehaver.

Adresse: Vestergade 10 A, Kbhvn. K.

A. C. Sørensen, børstenbinderforretning. Grundl. i 1884 af N. P. Sørensen (f. 1856, d. 1920). Indehaver (siden 1925): frøken A. C. Sørensen.

Adresse: Vindegade 80, Odense.

A. E. V. Sørensen, mæglerforretning. Grundl. i 1878 af I. Ohlsson. Indehaver (siden 1939): A. E. V. Sørensen (f. 1869).

Adresse: Havnen 19, Køge.

Alfred Sørensen, købmandsforretning. Grundl. d. 23. nov. 1897 af Chr. J. Jacobsen (f. 1871). I 1926 overtaget af sønnen, H. Jacobsen (f. 1900); i 1941 af Alfred Sørensen (f. 1914).

Adresse: Vestergade 41, Randers.

Anton Sørensen, urmagerforretning. Grundl. i 1900 af M. C. Sørensen. Efter denne overtaget af Anton Sørensen (f. 1893, d. 1944) og i 1944 af sidstnævntes enke, fru Marie Sørensen.

Adresse: Østergade 14, Tønder.

A. V. H. Sørensen's Vinhandel. Grundl. omkring år 1820 af Andreas Bang (d. 1852). De følgende indehavere var Carl August Fremming (f. 1824, d. 1869) 1852-69; Jens Thestrup Teilgaard (f. 1840) 1869-78; Julius Emil Wichmann (f. 1850, d. 1881) 1878-81; Jørgen Peter Petersen (f. 1827, d. 1887) 1881-87; Andreas Evald M. T. Eyde (f. 1857, d. 1892) 1887-92; hans broder, Peter B. L. Eyde (f. 1854) 1892-1900; Jacob Ludvig Therkelsen (f. 1859) 1900-06; Axel Lauritz Mikkelsen (f. 1876) 1906-24. I 1924 overtaget af A. V. H. Sørensen (f. 11. okt. 1890), som har været knyttet til forretningen siden 1905.

Adresse: Nørregade 20, Horsens.

Bernh. A. Sørensen, malerfirma. Grundl. i 1880 af Hartvig Sørensen (f. 1853, d. 1940). I 1915 overtaget af Bernh. A. Sørensen (f. 1883).

Adresse: Kirkegade 7, Nyborg.

Brødr. Sørensen's Eftf., Interessentskab ved Georg Sørensen og Ths. Hagedorn, sukkervarefabrik. Grundl. d. 13. okt. 1898 af Jens Søren Chr. Sørensen (f. 1872, d. 1945). I 1935 overtaget af Georg Sørensen (f. 1901), Ths. Hagedorn (f. 1898) og P. Refshauge (f. 1890, d. 1943).

Adresse: Nørregade 16, Vejle.

C. Sørensen, smedeværksted. Grundl. d. 1. april 1899 af H. P. Madsen (f. 1866, d. 1947). I 1946 overtaget af C. Sørensen (f. 1901).

Adresse: Gammel Kongevej 167, Kbhvn. V.

Carl Sørensen, isenkramforretning. Grundl. d. 12. april 1889 af Carl F. Sørensen (f. 1862, d. 1932). I 1922 overtaget af sønnen, Carl J. Sørensen (f. 1891).

Adresse: Vestergade 22, Stubbekøbing.

Carl Sørensen, købmandsforretning. Grundl. i 1872 af Erik Sørensen (f. 1844, d. 1904). Nuværende indehavere Carl Sørensen (f. 1875) og dennes søn, Carl Johan Sørensen (f. 1904).

Adresse: Odder.

Carl Sørensen, urmagerforretning. Grundl. i 1892 af Claudius Klestrup (d. 1935). Indehaver (siden 15. okt. 1934): Carl Sørensen (f. 1885).

Adresse: Lyngby Hovedgade 26 A, Lyngby.

Carl Sørensen, varemæglerforretning. Grundl. d. 1. nov. 1906 af Carl Sørensen (f. 1884), der fremdeles er indehaver af firmaet. Indehaveren har siden 1933 været medlem af byrådet, og han er formand for handelsstandsforeningen og næstformand for Den tyske Handelsstands Centralforening og formand i repræsentantskabet i Den danske Landmandsbanks Svendborg-Afd., han er medlem af bestyrelsen for sammenslutningen af danske havne og næstformand for Kommunernes Kulkontor.

Adresse: Frederiksgade 1, Svendborg.

Chr. Sørensen & Co., grossererfirma, tekstilvarer. Grundl. d. 7. juli 1891 af Chr. Sørensen (f. 1862, d. 1936). I 1925 optoges Hans Sørensen (f. 1900) som medindehaver og i 1936 optoges Chr. Gorrissen (f. 1899).

Adresse: Gothersgade 49, Kbhvn. K.

Chr. Sørensen's Eftf. ved Rye Madsen, isenkramforretning. Grundl. i 1904 af Chr. Sørensen. Indehaver (siden 1932): Rye Madsen (f. 1882).

Adresse: Hornbæk.

Chr. Sørensen's Enke & Co., slagterforretning. Grundl. i 1905 af G. Ekman (d. 1947). Indehaver (siden 1938): V. K. A. Schmidt (f. 1893).

Adresse: Godthåbsvej 43, Kbhvn. F.

Chr. Sørensen's Tømmerhandel A/S. Grundl. i 1882 af Chr. Sørensen (f. 1857, d. 1917); videreført af enken, fru A. K. Sørensen; i 1919 overgået til et aktieselskab med sønnen, M. S. Bornerup (f. 1892), som direktør.

Adresse: Alléstræde 3, Thisted.

Chr. S. Sørensen, købmandsforretning. Grundl. d. 15. maj 1874 af Ferdinand Gres (d. 1915). Indehaver siden 1943: Chr. S. Sørensen (f. 1910).

Adresse: Algade 14, Vordingborg.

C. M. Sørensen, købmandsforretning. Grundl. i 1869 af Michael Christensen (f. 1838, d. 1880). Indehaver siden 1939: H. E. Sørensen (f. 1902) (medindehaver 1930).

Adresse: Nørre Aaby.

E. Sørensen's Bogbinderi. Grundl. d. 23. april 1868 af Teodor Emanuel Sørensen (f. 1840, d. 1915) og fortsat af sønnerne, Othar Sørensen (f. 1867, d. 1936) og Georg Sørensen (f. 1871, d. 1949); efter sidstnævntes død videreføres forretningen af sønnen, Villy Sørensen (f. 1909), der har været tilknyttet firmaet siden 1930.

Adresse: Vestergade 2 D, Kbhvn. K.

Edv. Sørensen, sadelmagerforretning. Grundl. d. 23. april 1887 af Edv. Sørensen (f. 1865, d. 1923). I 1935 overtaget af sønnen, Kristian Edvard Sørensen (f. 1906).

Adresse: Gammel Kongevej 35 A, Kbhvn.V.

Egild A. Sørensen, møllebyggeri. Grundl. i 1898 af Niels Chr. Sørensen (f. 1877, d. 1935). I 1935 overtaget af sønnen, Egild A. Sørensen (f. 1905).

Adresse: Østergade, Arden.

Frits Sørensen's Boghandel, Papirlager en gros, William Dam. Grundl. i 1857 af J. Henriksen. Indehaver (siden 1933): William Dam (f. 1904). Firmaet hedder nu William Dam's Boghandel, Papirlager en gros, Frits Sørensen's Eftf.

Adresse: Store Torv, Rønne.

G. Sørensen, bageri. Grundl. i 1887 af C. Chr. Nielsen. Nuværende indehaver: G. Sørensen (f. 1913).

Adresse: Rørholmegade 3, Kbhvn. K.

Georg Sørensen, skibsprovianteringshandel. Grundl. d. 13. april 1839 af L. Chr. Wittus, oprindelig som urtekramforretning, senere, da forretningen flyttedes til Nyhavn, tillige som skibsprovianteringshandel. I 1885 optoges sønnen, O. C. Th. Wittus, i firmaet, der samtidig fik navnet „L. Chr. Wittus & Søn“, og fra 1888 var han eneindehaver, indtil han i 1891 overdrog forretningen til Georg Sørensen, der videreførte den til 1. marts 1922, da den overgik til hans søn, Aage Sørensen (f. 19. marts 1895, d. 5. jan. 1936). Efter dennes død videreføres forretningen af enken, fru J. H. Sørensen, f. Noe (f. 25. juli 1897).

Adresse: Amaliegade 28, Kbhvn. K.

G. H. Sørensen, lædervarefabrik. Grundl. i 1829 af C. P. Sørensen (f. 1799, d. 1863). Efter hans død førtes forretningen videre af hans enke, Ane Marie Sørensen (d. 1870), efter hvis død den overgik til sønnen A. M. Sørensen (f. 1831). I 1908 overdrog denne virksomheden til sin søn, G. H. Sørensen (f. 1882). I 1913 omdannedes virksomheden til et aktieselskab, som ophørte 1921, og forretningen fortsattes af ovennævnte G. H. Sørensen i eget navn.

Adresse: Skindergade 13, Kbhvn. K.

Gunnar Sørensen, købmandsforretning. Grundl. d. 24. aug. 1898 af J. Kjølbj (f. 1871, d. 1916). Indehaver (siden 1949): Gunnar Sørensen (f. 1921).

Adresse: Sindal.

H. Sørensen, købmandsforretning. Grundl. i 1859 af H. Chr. Nielsen (d. 1922). Indehaver (siden 1926): H. Sørensen (f. 1899).

Adresse: Kjøgevej 50, Roskilde.

H. Sørensen & Søn, skrædderfirma. Grundl. i 1895 af H. Sørensen (f. 1871, d. 1943). Den 1.



Th. Hilge



O. Hilge

jan. 1923 indtrådte sønnen, Th. Hilge (f. 1897), som medindehaver i firmaet, og samtidig antoges det nuværende firmanavn; efter faderens død overtog sidstnævnte forretningen som eneindehaver; den 1. jan. 1948 optog han sin søn, O. Hilge (f. 1923), som medindehaver.

Adresse: Bredgade 76, Kbhvn. K.

Hans Sørensen, urmagerforretning. Grundl. i 1890 af Joh. Sieck. Indehaver (siden 1946): Hans Sørensen (f. 1912).

Adresse: Søndergade 7, Hadsten.

I. C. Sørensen, manufakturhandel. Grundl. d. 21. okt. 1893 af I. C. Sørensen (f. 8. okt. 1866, d. 12. sept. 1931), efter hvem sønnen, den nuværende indehaver, Chr. Hauerslev Sørensen (f. 21. sept. 1901), overtog forretningen. Forretningen driver handel både en gros og en detail og beskæftiger ca. 50 personer.

Adresse: Torvegade 15-17, Vejle.

J. Sørensen, modemagasin. Grundl. i 1896 af fru Ebbesen. Indehaver (siden 1927): J. Sørensen (f. 1900).

Adresse: Låsbygade 17, Kolding.

J. Sørensen's Eftf., guldsmedeforretning. Grundl. i 1863 af C. E. Obbekjær og i 1875 overtaget af J. Sørensen (f. 1846, d. 1927). De nuværende indehavere, frøken A. Fyhr Johansen og E. Richter Mikkelsen overtog forretningen d. 17. marts 1929.

Adresse: Torvegade 22, Vejle.

Johs. Sørensen, urmagerforretning. Grundl. i 1884 af H. Tersløse. Indehaver (siden 1932): Johs. Sørensen (f. 1889).

Adresse: Storgade 20, Sorø.

Johs. Sørensen & Søn, tømmerforretning. Grundl. i marts 1896 af Ostermann og Sørensen. Nuværende indehavere: Johannes Sørensen (f. 1869) og sønnen, Louis Sørensen (f. 1901).

Adresse: Strandvænget 7, Kalundborg.

Johs. S. Sørensen, købmandsforretning. Grundl. i 1886 af købmand Essemann. Indehaver (siden 1946): Sv. Sørensen (f. 1909).

Adresse: Abel Cathrines Gade 16, Kbhvn. V.

K. Sørensen, trikotageforretning. Grundl. d. 1. dec. 1887 af K. Sørensen (f. 1858, d. 1912). I 1912 overtaget af Niels Chr. Sørensen (f. 1882).

Adresse: Østergade 23, Assens.

Laurids Sørensen, fyrværkerifabrik. Grundl. i 1868 af Olaf Jens Juel Sørensen (f. 1850, d. 1891). Indehaver (siden 1909): Laurids H. P. Sørensen (f. 1886).

Adresse: C. F. Richs Vej 109, Kbhvn. F.

Marius Sørensen, guldsmedeforretning. Grundl. d. 5. nov. 1895 af Marius Sørensen (f. 1867, d. 1937). Indehaver (siden 1940): sønnen, Knud Groth Sørensen (f. 1900).

Adresse: Lille Torv 1, Thisted.

N. Chr. Sørensen & Søn, herreekviperings- og manufakturforretning. Grundl. i 1903 af N. Chr. Sørensen (f. 1878), der stadig er indehaver af virksomheden, siden 1943 sammen med sønnen, Jens Aage Lundholm Sørensen (f. 1912).

Adresse: Sct. Laurentii Vej 11, Skagen.

O. Sørensen, mejeriforretning, smørhandel. Grundl. i 1878 af Otto Erichsen og Jacob Johan Simonsen. I 1935 overtoges forretningen af den nuværende indehaver, O. Sørensen (f. 1899). Forretningen har tidligere haft prædikat af kgl. hofleverandør.

Adresse: Store Kongensgade 77, Kbhvn. K.

Ole Sørensen & Co. A/S, import og fabrikation af landbrugsmaskiner. Grundl. i 1873 i Kolding af Ole Nissen Sørensen (d. 1900). Omdannet til et aktieselskab i 1914. Nuværende direktør (fra 1942): Hans Nielsen (f. 1898).

Adresse: Søndre Havnegade, Kolding.

P. A. Sørensen & Co., kobbersmede-, sanitets- og blikkenslagerforretning samt installation af centralvarmeanlæg. Grundl. d. 21. maj 1879 af P. A. Sørensen (f. 14. april 1849, d. 24. april



P. A. Sørensen & Co., forretningen til højre

1910). I 1907 optoges sønnen, P. A. Sørensen (f. 18. juli 1877), som kompagnon, og i 1910 overtog han firmaet som eneindehaver; i 1940 optog han ingeniør Willy Casper Mortensen (f. 13. april 1908) som medindehaver og udtrådte selv af firmaet i 1949. I nov. 1917 erhvervedes ejendommen.

Adresse: Nørregade 25, Aalborg.

Palle Sørensen's Eftf. ved Sigv. Hansen & Paul Sørensen, ur- og instrumentmagerforretning. Grundl. d. 27. juni 1889 af Palle Sørensen (f. 1855, d. 1906). Nuværende indehaver: sønnen, Paul Sørensen (f. 1896).

Adresse: Øster Farimagsgade 4, Kbhvn. Ø.

Peter Sørensen, bageri. Antagelig grundlagt 1788-90 af bagermester Brædstrup. Indehaver (siden 1924): Peter Sørensen (f. 1886).

Adresse: Adelgade 52, Skanderborg.

Peter Sørensen, blomsterforretning og gartneri. Grundl. i 1893 af Rasmus Geertsen (f. 1854, d. 1918). Efter dennes død fortsattes forretningen af hans enke, Margrethe Geertsen (f. 1856, d. 1935), indtil den i 1926 overtoges af Peter Sørensen (f. 1898).

Adresse: Reberbanen 9, Viborg.

Peter Sørensen, specialfabrik for pengeskabe. Grundl. d. 1. juli 1881 af Peter Sørensen; i 1907 overtaget af fabrikant L. G. Dahl (f. 12. sept. 1871, d. 6. maj 1948); fra maj 1948 er fru Ruth Dahl (f. 25. maj 1908) indehaver af virksomheden. Fabrikant L. G. Dahl, der i 1907 overtog Peter Sørensens pengeskabsfabrik, var i 1902 vendt hjem til Danmark efter

i 10 år at have arbejdet i udlandet, bl. a. på store udenlandske skibsværfter, hvor der byggedes panserdøre til skibe o.s.v. Under fabrikant L. G. Dahls ledelse voksede firmaets produktion betydeligt. Der er således leveret boxanlæg og pengeskabe til en lang række banker



og sparekasser, assuranceselskaber og andre foretagender såvel i Danmark som Island og Grønland og Færøerne. Til Rosenborg Slot, hvor mange af nationens historiske minder opbevares, er der leveret en 4 tons dør, der værner disse. Også til Nationalmuseet er der leveret adskillige svære døre.

Peter Sørensen's Pengeskabsfabrik fabrikere pengeskabe, hvælvingsdøre, boxanlæg, panserdøre, stålkassetter, dokumentkasser og alt andet indenfor branchen. Gennem de snart 70 år firmaet har bestået, har det vundet almindelig anerkendelse for sin produktion, og fra forskellige udstillinger har firmaet hjemført guldmedalje og hædersdiplom.

Adresse: Nørre Voldgade 22, Kbhvn. K.

P. M. Sørensen, glarmesterforretning. Grundl. d. 1. nov. 1896 af P. M. Sørensen (f. 1871, d. 1939) efter hvem forretningen videreføres af enken, fru M. Sørensen, der selv er uddannet glarmester. Forretningen flyttedes i 1900 til den nuværende adresse og har som speciale glasmaleri og glasmosaik.

Adresse: Badstuegade 12-14, Århus.

S. Sørensen, vognfabrik. Grundl. ca. 1889 af P. Sørensen (f. 1860, d. 1938). I 1938 overtaget af sønnen, S. E. Sørensen (f. 1901).

Adresse: Vestergade 18, Nykøbing M.

S. Sørensen's Skotøjfabrik A/S. Grundl. d. 2. marts 1880 af S. Sørensen (f. 1833, d. 1891). Omdannet til aktieselskab i 1937. Nuværende direktør: Aa. Stegmann-Laursen (f. 1893).

Adresse: Finsensvej 10, Kbhvn. F.

S. Sørensen & Søn's Eftf. ved E. Sørensen og K. Dyrskjøt, skibs- og bådebyggeri. Grundl. d. 11. maj 1859 af S. Sørensen (f. 1829, d. 1900). I 1900 overtaget af sønnen, L. Sørensen (f. 1855, d. 1908); fra 1908-09 fortsat af enken; derefter overtaget af sønnen, Søren Sørensen (f. 1884, d. 1938); dennes enke fortsatte firmaet indtil det d. 1. jan. 1950 overtoges af N. E. Sørensen (f. 1907) og K. Dyrskjøt (f. 1914).

Adresse: Vestre Bådehavn, Aalborg.

S. C. Sørensen A/S, jern- og stålforretning. Grundl. d. 17. jan. 1907 af S. C. Sørensen (f. 1870, d. 1944). Omdannet til aktieselskab d. 16. maj 1944. Direktion: V. Kastrop (f. 1905) og A. K. Jensen (f. 1901).

Adresse: Fjordgade 10, Aalborg.

S. C. Sørensen A/S, Randers, jern- og stålforretning. Grundl. i 1844 af Jacob Schou (f. 1817, d. 1893). I 1893 overtaget af S. C. Sørensen (f. 1870, d. 1943). Omdannet til aktieselskab i 1940. Aktiekapital: 5,4 mill. kr. Direktion (siden 1940): sønnerne Hother Sørensen og Erik Sørensen.

Adresse: Søndergade 3, Randers.

S. C. Sørensen & Co., gas- og vandinstallatører. Grundl. i 1900 af S. C. Sørensen (f. 1866, d. 1929) og C. A. Nilsson (f. 1860, d. 1936). I 1936 overtaget af sidstnævntes søn, Fr. Nilsson (f. 1896).

Adresse: Graven 24, Århus.

S. E. Sørensen, kaffeforretning en gros og en detail. Grundl. d. 25. okt. 1898 af S. E. Sørensen (f. 1871), der fremdeles er indehaver af forretningen.

Adresse: Dannebrogsgade 34, Kbhvn. V.

Sevel Sørensen's Eftf. ved Kargaard Jensen, købmandsforretning. Grundl. i 1905 af Sevel Sørensen (f. 1877). Nuværende indehaver: G. Kargaard Jensen (f. 1913).

Adresse: Algade, Holbæk.

S. M. Sørensen, købmandsforretning. Grundl. i 1881 af J. Chr. Hestbech. Indehaver (siden 1917): S. M. Sørensen (f. 1882).

Adresse: Aars.

Søren Sørensen, cykleforretning. Grundl. d. 15. nov. 1904 af Søren Sørensen (f. 1873). Indehaver (siden 1949): Jens Carl Christian Sørensen (f. 1907).

Adresse: Klostergade 63, Århus.

Søren Sørensen, isenkramforretning. Grundl. d. 3. april 1903 af Søren Sørensen (f. 1877), der fremdeles er indehaver af forretningen.

Adresse: Møllergade 26, Svendborg.

V. Sørensen & N. Th. Christiansen, murerforretning. Grundl. d. 3. okt. 1874 af Henrik Sørensen (f. 1848, d. 1902). I 1906 overtaget af Vald. Sørensen (f. 1880, d. 1946), som senere optog N. Th. Christiansen (f. 1882, d. 1940) som medindehaver. I 1941 indtrådte murermester, branddirektør Henrik Sørensen (f. 1911) i firmaet. Efter Vald. Sørensen's død i 1946 indtrådte hans enke, fru Ellen Sørensen i firmaet.

Adresse: Kordilgade 38, Kalundborg.

W. Sørensen's Bogtrykkeri. Grundl. i 1897 af Carl F. Naabye. Indehaver (siden 1. juli 1931): W. Sørensen (f. 1907).

Adresse: Møllegade 8, Kbhvn. N.

Vilh. Sørensen, trælast- og kulforretning. Grundl. d. 20. nov. 1878 af Fr. Sørensen (f. 1840, d. 1907). Indehaver (siden 1907): Vilh. Sørensen (f. 1880).

Adresse: Usserød Kongevej 55, Hørsholm.

Vilhelm Sørensen & Co., kørselsfirma. Grundl. i 1889 af A. Sørensen. I 1916 overtoges forretningen af sønnen, Vilhelm Sørensen (f. 31. dec. 1892), der i 1945 optog O. K. Norgart (f. 21. juli 1918) som medindehaver. I 1947 udtrådte Vilh. Sørensen, og forretningen fortsættes nu af O. K. Norgart alene.

Forretningen var oprindeligt en almindelig vognmandsforretning, men driver siden 1945 også speditjonsforretning.

Adresse: Kvæsthusbroen, Kbhvn. K.

William Sørensen, guldsmedeforretning. Grundl. d. 25. okt. 1870 af I. P. Sørensen (f. 1837, d. 1902). I 1914 overtaget af William Sørensen (f. 1877, d. 1925). Nuværende indehaver: sønnen, O. Sørensen (f. 1901).

Adresse: Guldsmedgade 2, Århus.

Willy Sørensen, gartneri. Grundl. i 1876 af R. Sørensen (f. 1847, d. 1926). Indehaver (siden 1926): Willy Sørensen (f. 1900).

Adresse: Lille Næstved pr. Næstved.

Sørgemagasinet A/S. Grundl. d. 1. november 1863 på Østergade nr. 7 af P. F. Jahnsen. I året 1900 overdrog P. F. Jahnsen firmaet til Schmock & Limkilde, der videreførte det til d. 1. maj 1936. I sidstnævnte år omdannedes det til et aktieselskab med M. M. Nørsgaard (f. 1892, d. 1945) som direktør. I 1945 blev fru J. K. Nørsgaard direktør.

Bestyrelsen består af direktøren og grosserer K. G. Andersen, vekselerer S. Aa. Jensen og fru E. Kissmeyer-Nielsen.

Firmaet ledes af direktøren og forretningsfører C. E. Janniche (f. 1899), forretningsfører siden 1946.

I 1927 flyttedes forretningen til Kongens Nytorv 21, hvorfra den i 1944 flyttedes til Amagertorv 13.

Adresse: Amagertorv 13, Kbhvn. K.

Hagbarth Søvn Dahl Petersen, boghandel. Grundl. d. 4. maj 1907 af Hagbarth Søvn Dahl Petersen (f. 1883, d. 1942). I 1942 overtaget af enken, fru Elisabeth Søvn Dahl Petersen (f. 1885); tidligere indehaver af Hagbarth Søvn Dahl Petersens urmagerforretning (grundl. d. 1. nov. 1889 af Helge A. Heilesen).

Adresse: Stationsvej, Jyderup.

L. J. Taagehøj, H. I. Klints Eftf., urmager- og optik-forretning. Grundl. d. 18. marts 1888 af H. I. Klint (f. 1863, d. 1939). Indehaver (siden 1928): L. J. Taagehøj (f. 1902).

Adresse: Torvet 2, Ringsted.

Taarbæk Apotek. Oprettet d. 21. juli 1873 som hjælpe-apotek til Lyngby Apotek. Den 18. dec. 1883 fik Carl Christian Nicolai Michelsen (f. 1843, d. 1923) bevilling til at drive Taar-

bæk Apotek som selvstændigt apotek fra d. 1. aug. 1884. Indehaver (siden 1. febr. 1930): Hans Ejler Budtz (f. 1877).

Adresse: Taarbæk Strandvej 86, Klampenborg.

Taarnborg Mølle, Korsør, mølleri. Grundl. i 1874 af møller Jørgensen. I 1920 overtaget af Chr. Poulsen (f. 1878).

Adresse: Dyrehavegårds Allé, Korsør.

Hjalmar Taarnhøj, urmagerforretning. Grundl. d. 8. april 1892 af Chr. Jørgensen (d. 1912). Indehaver siden 1915: Hjalmar Taarnhøj (f. 1891).

Adresse: Frederiksborggade 26, Kbhvn. K.

Julius Tafdrup, herrekonfektionsfabrik og grossererfirma. Grundl. d. 12. febr. 1889 af fabrikant og grosserer Julius Tafdrup (f. 11. febr. 1864, d. 14. febr. 1949) og d. 12. febr. 1939 overtaget af grundlæggerens søn, fabrikant Axel Tafdrup (f. 23. juni 1893), som eneste ansvarlige indehaver. Axel Tafdrup har været knyttet til forretningen siden 1. aug. 1914; i 1917 afløste han sin fader på dennes rejser rundt om i landet, og fra 1921 var han medindehaver af firmaet. Virksomheden er grundlagt i Silkegade nr. 6; dens stadige vækst medførte udvidelser og flytninger; i 1898 flyttedes til Nytorv nr. 5, derfra i 1907 til egen ejendom „Guldhuset“ i Studiestræde nr. 57 og endelig i 1913 til firmaets samme år erhvervede ejendom på Vesterbrogade nr. 9 B, hvor virksomheden siden da har haft til huse. Firmaet beskæftiger nu ca. 400 mennesker.

Adresse: Vesterbrogade 9 B, Kbhvn. V.

Tagpapfabriken Phønix A/S. Stiftet d. 14. maj 1907 på initiativ af senere nationalbankdirektør Johs. Lauridsen (f. 1847, d. 1920). Virksomhedens første direktør var grundlæggerens søn, civilingeniør Olav Vang Lauridsen (f. 1879). I 1927 tiltrådte selskabets nuværende direktør Marius Koed (f. 1887).

Adresse: Vejen.

L. P. Talleruphuus, skotøjsforretning. Grundl. i 1897 af L. P. Talleruphuus (f. 1870), der fremdeles er indehaver af firmaet.

Adresse: Gothersgade 115, Kbhvn. K.

Tapetfabrikken „Fiona“ A/S. Grundl. i 1893 af P. L. Brønner (f. 1867, d. 1929). I 1897 omdannedes firmaet til et aktieselskab med P. L. Brønner som direktør. Efter P. L. Brønners død tiltrådte sønnen, Hother Brønner (f. 1900), som direktør.

Bestyrelsen består nu af ingeniør A. Lundsgaard, der er formand, direktør Hother Brønner, fru Cathrine L. Brønner, København, papirmester Magnus Monrad og landsretssagfører Knud Waldorff.

Tapetfabrikken havde en meget beskednen begyndelse, idet den første tapetrykke var hånddreven. Det var først, da aktieselskabet var stiftet, hvorved den fornødne kapital blev tilført og tidssvarende maskiner kunne anskaf-

fes, at der kom virkelig gang i udviklingen. I 1898 åbnede fabrikken sit eget en-gros-lager og detailudsalg i København. I 1905 grundlagdes



Tapetfabrikken „Fiona“

en fabrik i Hörle i Sverige og i 1908 et udsalg i Malmø. I 1910 oprettedes en farvefabrik for at sikre sig fremstillingen af ensartede farver til tapetfremstillingen, ligesom der opførtes et særligt anlæg for fabrikation af lim og klister.

Efter at Hother Brønner overtog ledelsen, har der fundet en stor udvikling sted, idet man bl. a. har optaget fremstillingen af olie-tryk-tapeter og de særprægede „Duxtapeter“.

Årsproduktionen er på ca. 3½ mill. ruller.

Aktiekapital: kr. 500.000.

Adresse: Lagonis Minde 20, Faaborg.

Tappernøje Dampmølle A/S. Grundl. d. 29. maj 1847 af Jens Olsen (f. 1814, d. 1876). Omdannet til aktieselskab i 1911. Direktør (siden 1937): R. Welm (f. 1898).

Adresse: Tappernøje.

Tarm Apotek. Oprettet d. 9. dec. 1851. Apotekets første indehaver: N. E. C. Rasmussen (f. 1810, d. 1895). Indehaver (siden 1944): Oscar Løye (f. 1892).

Adresse: Tarm.

Tarm Bank A/S. Grundl. d. 23. juni 1911.

Bankens første administrerende direktør var boghandler A. G. Madsen (f. 1864). Th. J. Olsen (f. 1893) tiltrådte som bankbestyrer i 1922, i 1924 indtrådte han i direktionen og i 1939 blev han enedirektør.

Bestyrelsen består af manufakturhandler Hartvig Gravesen, der er formand, tømmerhandler M. P. Nielsen, gårdejer N. Kr. Nielsen, der er næstformand, direktør J. M. Eeg og gårdejer S. Sørensen.

Adresse: Tarm.

Tarm og Omegns Sparekasse. Grundl. d. 13. aug. 1889. Nuværende direktion: M. N. Bonde (f. 1895) og J. Lund Poulsen (f. 1885).

Adresse: Tarm.

Tarm Stole- & Møbelfabrik, F.D.B. Møbelfabrik. Formentlig grundlagt i 1896 af Mads Henriksen (d. 1925). Den 1. april 1947 overtaget af Fællesforeningen for Danmarks Brugsföreninger.

Adresse: Tarm.

Brødrene Taul A/S, fabrik for jerntrillebøve og transportvogne. Grundl. i 1909 af smedemester Niels Andersen Taul (f. 8. jan. 1873). Den 1. juli 1946 overtaget af sønnerne, Axel Taul (f. 7. marts 1902) og Niels Taul (f. 19. okt. 1910). Den 30. april 1948 omdannedes fabrikken til et aktieselskab med H. P. Markusen (f. 20. april 1908) og ovennævnte Niels Taul som direktører. Sidstnævnte er virksomhedens daglige leder.

Adresse: Fredericiavej, Vejle.

Taxa, Droske-Centralen, se næste side.

S. Tegen's Efftt., brøndborerforretning. Grundl. i 1866 af S. Tegen (d. 1925). I 1925 overtaget af den nuværende indehaver, Carl Jensen (f. 1897).

Adresse: Hadsten.

I. C. Teilmann & Co.'s Efftt., grossererfirma, vinhandel. Grundl. d. 16. sept. 1873 af Johan Christian Teilmann (f. 1845, d. 1929), efter hvis død forretningen videreførtes af fru Olga Teilmann til 1934, da den overtoges af A. M. Poulsen (f. 1881, d. 1941). Kort før A. M. Poulsens død optoges de nuværende indehavere K. Fugl-Olsen (f. 1898), Jørgen Peter Iversen (f. 1901) og Hans Michael Sørensen (f. 1905) som medindehavere. Efter A. M. Poulsens død viderefører de tre sidstnævnte firmaet.

Adresse: Østerbrogade 145, Kbhvn. Ø.

Teknisk Material- og Medicinalhandel, cand. pharm. Richard Sand. Grundl. d. 10. aug. 1904 af cand. pharm. Richard Sand (f. 1877, d. 1931). Indehaver siden 1943: datteren, frøken Randi Sand.

Adresse: Møllergade 28, Svendborg.

Telefon Fabrik Automatic A/S, fabrikation af telefonmateriel. Grundl. d. 5. juli 1892 af M. B. Richter (f. 1868, d. 1943). I 1893 optoges broderen, F. V. Richter (f. 1873, d. 1949) som medindehaver. I 1936 overgik firmaet til et aktieselskab med M. B. Richter som administrerende direktør. Aktiekapital: 2,5 mill. kr. Direktion: A. G. Bronø, adm. (f. 1906), Hugo Andersen (f. 1891) og Erik E. Nyegaard (f. 1906).

Adresse: Amaliegade 7, Kbhvn. K.

Otto Teller, bogbinderi og bogtrykkeri. Grundl. d. 15. marts 1902 af Otto Teller (f. 1876). I 1946 overtaget af sønnerne, Johs. Chr. Teller (f. 1909) og Poul Teller (f. 1915).

Adresse: Carolinevej 3, Hellerup.

Chr. F. Termansen's Boghandel ved Aage Jørgensen. Grundl. i 1813 af C. N. Termansen (f. 1788, d. 1879), overtaget i 1855 af sønnen, Chr. F. Termansen (f. 1814, d. 1886). Nuværende indehaver: Aage Jørgensen (f. 1895).

Adresse: Sønderportsgade 17, Ribe.

Terndrup Apotek. Oprettet d. 24. juli 1854 i Skibsted. Den 9. dec. s. å. flyttedes apoteket til Terndrup. Apotekets første indehaver var Monrad Matzen (f. 1813, d. 1860). Indehaver (siden 1946): Hermann Nielsen (f. 1893).

Adresse: Terndrup.

DROSKE-CENTRALEN TAXA

Stiftet d. 22. sept. 1909 under navnet „Autotaxa“. En organisation af ejere af offent-

medlemmer, der vælges ved en halvårlig generalforsamling.



Københavns første motordroske — K. 800 — fra 1903



Interiør fra TAXAs droske-central

lige drosker i København, Frederiksberg og Gentofte kommuner.

Den første droske blev indregistreret på Frederiksberg d. 4. marts 1902 under nr. F. 1, og den næste i København d. 14. marts 1903 under nr. K. 800. I 1908 stiftedes „Taxamotorkompagniet A/S“ og oprettede verdens første droskecentral. I 1921 sammensluttedes „Autotaxa“ og „Taxamotorkompagniet“s central under navnet „Droske-Centralen TAXA“. I 1929 optoges „Frederiksberg Bil Co.“ og i 1932 „Auto“ i Hellerup i „Taxa“.

Under „Taxa“ kører nu (i 1950) 850 drosker, og der er på byens droskeholdepladser opstillet 102 telefonskabe med direkte ledning til droskecentralen i TAXAs hus i Rosenørns Allé nr. 10, der blev opført af organisationen i 1930.

Personalet på TAXAs kontor og central omfatter 60 personer, og i det sidst forløbne år besørge- des der ca. 2 millioner telefonure.

Antallet af drosker i de tre kommuner og taksterne, hvorefter der skal køres, fastsættes af de tre kommunalbestyrelser efter aftale med politiet. Droskerne og droskernes førere er underkastet politiets kontrol.

Organisationens leder i størsteparten af dens levetid var direktør Jens Paulsen, der i 37 år var medlem af bestyrelsen, formand for denne i organisationen fra 1918. Den 25. maj 1946 døde Jens Paulsen og afløstes af Karl K. Jørgensen, der siden 1920 havde været inspektør ved droskecentralen.



Et af TAXAs telefonskabe på en droskeholdeplads



En TAXA-droske i 1950

Organisationen ledes af en bestyrelse på 9

Adresse: Rosenørns Allé 10, Kbhvn. V.

Forsikringselskabet Terra A/S. Grundl. i 1903 med Aage A. Biilmann og C. C. C. Carlsen som direktører. Direktør (siden 1940): Erik Lyders. Adresse: Tordenskjoldsgade 23, Kbhvn. K.

C. O. Tesch, bøssemagerforretning. Grundl. i 1851 af H. Schmidt. I 1905 overtaget af C. O. Tesch (f. 1875); i 1944 overtaget af A/S Sportsmagasinet F. I. B. (Foreningen til Indkøb af Boldrekvisitter), hvis direktør er Svend Olsen (f. 1886).

Adresse: Amagertorv 11, Kbhvn. K.

Textilfabrikken ved Joh. Pedersen. Grundl. i 1903 af Johan Pedersen (f. 1856). Indehaver (siden 1922): Georg Pedersen (f. 1889).

Adresse: Badevej 2, Helsingør.

L. Thaarup, manufakturforretning. Grundl. d. 2. april 1895 af L. Thaarup (f. 1867, d. 1937). I 1937 overtaget af Ellen Thaarup (f. 1880).

Adresse: Brande.

Paul G. Thaarup, fh. Harry Levin, grosserer- og assuranceforretning. Grundl. d. 30. april 1857 af Harry August Levin (f. 1835, d. 1902). Nuværende indehavere: J. M. Levin (f. 1877) og Paul G. Thaarup (f. 1901).

Adresse: Østergade 35, Kbhvn. K.

J. Thagaard Thagart, urmagerforretning og optik. Grundl. i 1896 af Wilh. Nord. Indehaver siden 1923: J. Thagaard Thagart (f. 1894).

Adresse: Store Kongensgade 1-3, Kbhvn. K.

Gerhard Thalbitzer, grossererfirma. Grundl. d. 7. dec. 1897 af Gerhard Thalbitzer (f. 1868), der fremdeles er firmaets indehaver.

Adresse: Frederiksbjerggade 26, Kbhvn. K.

V. Thaning & Appel's Forlag ved N. Helweg-Larsen og Godfred Hartmann. Grundl. d. 31. maj 1866 af Vilhelm Thaning (f. 1837, d. 1917) og L. C. Appel (f. 1838, d. 1893). I 1937 overtoges firmaet af N. Helweg-Larsen (f. 1911), der i 1941 optog Godfred Hartmann (f. 1913) som medindehaver og samtidig udvidedes forretningen til også at omfatte forlagsvirksomhed; i 1947 udskiltes boghandelen og overgik til Erik Paludan.

Adresse: Amagertorv 1, Kbhvn. K.

V. Thaning & Appel's 2. Eftf. ved Erik Paludan, bog- og papirhandel. Grundl. d. 31. maj 1866 af Vilhelm Thaning (f. 1837, d. 1917) og L. C. Appel (f. 1838, d. 1893). Indehaver (siden 1947): Erik Paludan (f. 1904).

Adresse: Købmagergade 7, Kbhvn. K.

Chr. Theil's Eftf., A. Vestergaard, bagerforretning. Grundl. i 1856 af Th. Theil. Indehaver (siden 1921): Andreas Vestergaard (f. 1887).

Adresse: Grønnegade 26, Århus.

Thems Boghandel. Grundl. d. 13. okt. 1907 af Carl Teodor Them (f. 1880, d. 1929). Siden hans død har forretningen været drevet af hans enke, fru Julie Them (f. 1888), der i 1942 meddelte sønnen, Carl Bjørn Them (f. 1912), prokura i firmaet.

Adresse: Søndergade 35, Horsens.

Therkelsen & Søn, kolonial en gros. Grundl. i 1889 af Jens J. Therkelsen (f. 1862, d. 1911). I 1922 overtaget af sønnen, Jens Aage Therkelsen (f. 1891, d. 1945), efter denne fortsat af enken, fru Johanne Therkelsen; i 1942 optoges sønnen, Jens Jørgen Therkelsen (f. 1920), som medindehaver.

Adresse: Vigen 7, Holstebro.

D. Therkelsen's Enke & Søn, skrædderfirma. Grundl. i 1834 af Daniel Stephan Therkelsen (d. 1854). Nuværende indehavere: Alfr. Blomberg (f. 1865) og A. Groth Clausen (f. 1899).

Adresse: Bredgade 19, Kbhvn. K.

Kay Therkildsen, Carl S. Ladehoff's Eftf., boghandel. Grundl. i 1852 af E. Rye. Indehaver siden 1928: Kay Therkildsen (f. 1887).

Adresse: Algade 69, Middelfart.

Thers Bagerier. Grundl. d. 17. juni 1883 af Peter Thers (f. 4. jan. 1858, d. 1931), der i 1930 overdrog virksomheden til sin søn Jørgen Thers (f. 19. sept. 1885); denne optog i 1946 sin søn, Peter J. M. Thers (f. 24. aug. 1913), som medindehaver. Til virksomheden er knyttet Korsør Brødfabrik, grundl. 1883.

Adresse: Algade 39, Korsør.

Carl Thiel & Søn, murerforretning. Grundl. d. 1. april 1896 af Carl Thiel (f. 1856, d. 1931). Efter denne overtaget af sønnen, Holger Thiel (f. 1888).

Adresse: Stubmøllevej 15, Kbhvn. V.

F. A. Thiele A/S, instrumentmager, optiker. Grundl. i 1817 af Frederik Anton Thiele (f. 1792, d. 1859). Ved hans død i 1859 overtoges forretningen af sønnen, Johan Christian Thiele (f. 1832, d. 1871), der var uddannet dels på Polyteknisk Lærestalt og dels i udlandet. Han udvidede fabrikationen af de af hans fader konstruerede kornvægte samt den optiske afdeling, men afgik ved døden allerede i 1871, hvorefter hans enke under store vanskeligheder fortsatte forretningen, til sønnen, Frederik Axel Thiele (f. 25. febr. 1866, d. 30. juli 1944), i 1888 indtrådte som medindehaver efter at have uddannet sig i prof. Jürgensens mekaniske etablissement og taget eksamen som



Frederik Anton Thiele



Johan Christian Thiele

eksam. polyt. I 1891 blev han eneindehaver, og i 1921 indtrådte den ældste søn, Johan F.

A. Thiele (f. 1896) (4. generation) som leder af det daglige arbejde.

I 1924 omdannedes virksomheden til et ak-



Frederik Axel Thiele



Johan F. A. Thiele

tieselskab, hvis bestyrelse består af fabrikant Johan F. A. Thiele, direktør S. A. Thiele, inspektør E. Thiele og grosserer L. A. Andersen.

I 1931 tildeltes der firmaet prædikat af kgl. hof-leverandør og optikus.

Nuværende direktør: Johan F. A. Thiele.

Adresse: Købmagergade 3, Kbhvn. K.

Chr. Thielsen's Eftf., J. H. Lausten, isenkramforretning. Grundl. i 1907 af Chr. Thielsen. I 1941 overtaget af J. H. Lausten (f. 1908).

Adresse: Nygade 16, Graasten.

Brødrene O. & C. Thielst, assuranceforretning. Grundl. d. 1. juni 1904 af brødrene Chr. Thielst (f. 1877) og O. C. Thielst (f. 1875). Førstnævnte udtrådte i 1917, og sidstnævnte fortsatte derefter forretningen som eneindehaver indtil 1935, hvor den overtoges af hans søn, direktør Preben Thielst (f. 1902), der stadig er dens eneindehaver.

Adresse: Kampmannsgade 2, Kbhvn. V.

Oluf Thielst, købmandsforretning. Grundl. d. 3. dec. 1903 af Oluf Thielst (f. 1879), der stadig er indehaver af forretningen.

Adresse: Storegade 81, Haderslev.

Louis G. Thiersen, snedkerforretning. Grundl. i 1911 af Louis G. Thiersen (f. 1875). Indehaver (siden 1940): sønnen, Knud Thiersen (f. 1910).

Adresse: Nørrebrogade 106, Kbhvn. N.

Emil Thiesen & Søn, flytteforretning. Grundl. i 1904 af Emil Thiesen (f. 1874, d. 1947). I 1947 overtaget af sønnen, Cornelius Thiesen (f. 1914).

Adresse: Allegade 3, Tønder.

Poul Thinggaard, sanitets-, centralvarme- og smedeartikler, se Hans Knudsen Jern- & Staalforretning A/S.

Thingvad & Tougaard, fedevarer en gros. Grundl. i 1898 af J. P. Thingvad (f. 1866, d. 1944), som i 1917 optog C. Tougaard (f. 1889, d. 1941) som medindehaver. I 1941 overtaget af Hans Thingvad (f. 1909) og Knud Iversen (f. 1915).

Adresse: Flæskehallen 23, Kødbyen, Kbhvn. V.

Thisted & Warrer, kul- og koksimportfirma. Grundl. i 1885 af konsul C. Thisted. I 1907 overtaget af konsul P. M. Warrer (f. 1878, d. 1942) og i 1942 af dennes enke, fru Gabrielle Warrer og sønnen, konsul Thorkil Warrer (f. 1909).

Adresse: Havnegade 16, Vejle.

Sv. A. Gjeding Thisted, materialhandel. Grundl. d. 15. juni 1892 af Jens Gjeding Thisted (f. 1863, d. 1945). I 1927 overtaget af sønnen, S. A. Gjeding Thisted (f. 1898).

Adresse: Bredgade 3, Herning.

Thisted Amtsavis (konservativt). Grundl. d. 6. maj 1824 af konsul Johan Grøn Lund (f. 1791 i Norge, d. 1860) under navnet Den Nord-Cimbriske Tilskuere. Omdannet til aktieselskab i 1946. Nuværende redaktør og direktør: Kjeld Jensen (f. 1894).

Adresse: Grydetorv 6, Thisted.

Thisted Amts Tidende (venstreblad). Grundl. d. 1. okt. 1882 af folketingsmand C. Berg (f. 1829, d. 1891). Udgifter: I/S De Bergske Blade. Nuværende redaktør: J. J. Lustrup (f. 1890).

Adresse: Jernbanegade 15-17, Thisted.

Thisted Bryghus og Thisted Mineralvandsfabrik A/S, Bryggeriet grundlagdes i 1902 af et aktieselskab, hvis vedtægter var af 9. okt. s. a. Forretningsfører var fra aktieselskabets stiftelse E. Chr. K. Knudsen.

Han afløstes i 1906 af H. J. E. Eiø, der var direktør indtil 1922. I 1906 grundlagdes mineralvandsfabrikken under samme direktion som bryggeriet, og i 1911 sammensluttedes de til den nuværende virksomhed. I 1922 tiltrådte C. P. V. Nielsen som direktør; han fratrådte i 1929 og afløstes af den nuværende direktør, F. Bredahl (f. 12. okt. 1888).

Bestyrelsens forretningsudvalg består af inspektør R. Welling-Nielsen, ovennævnte F. Bredahl og direktør Axel Mikkelsen, der er bestyrelsens formand.

Adresse: Thisted.

Thisted Dampmølle A/S. Grundl. i 1882 af møller Kjærgaard. I 1904 overtaget af et aktieselskab. Nuværende direktør: Richard Hove (f. 1892).

Adresse: Thisted.

Thisted kontrollerede Markfrøkontor A/S. Grundl. ca. 1900 af konsul N. C. Andersen m. fl. I 1910 overtaget af Th. Christensen (f. 1870, d. 1928) og i 1928 af dennes enke, fru Ane Marie Christensen og sønnen, F. M. Christensen (f. 1896). I 1940 omdannet til aktieselskab med nævnte F. M. Christensen som direktør.

Adresse: Havnen, Thisted.

Thisted Læderhandel ved Th. Agerholm. Grundl. som garveri d. 1. nov. 1849 af Carl Georg Mensen (f. 1821, d. 1899). I 1899 overtaget af sønnen, Georg Mensen (f. 1857, d. 1928) og i 1928 af Th. Agerholm (f. 1900).

Adresse: Skovgade 10, Thisted.

Thisted Socialdemokrat, dagblad. Grundl. d. 1. jan. 1909. Redaktør (siden 1924): C. Bruns-gaard (f. 1892).

Adresse: Møllevvej 4, Thisted.

Thisted Svaneapotek, Oprettet d. 9. okt. 1750. Apotekets første indehaver var Jacob Gesius. Indehaver (siden 3. juli 1918): Viggo Martin Carl Kierulff (f. 1886).

Adresse: Storegade 5, Thisted.

Thisted Ægexport A/S. Grundl. d. 30. okt. 1885 af P. Smed Christensen (f. 1853, d. 1939). I 1917 overtaget af firmaet B. Stilling-Ander-sen, Kbhvn.; senere af A/S Danmarks Æg-eksport (se dette), af hvilket det nu er en filial. Forretningsfører for Thisted Ægexport: grundlæggerens søn, C. Smed (f. 1890).

Adresse: Thisted.

C. C. Thode & Søn, skrædderforretning. Grundl. d. 18. marts 1892 af C. C. Thode (f. 1866, d. 1948). I 1948 overtaget af sønnen, G. C. C. Thode (f. 1914).

Adresse: Amagerbrogade 46, Kbhvn. S.

A. Thomasen, herreekviperingsforretning. Grundl. i 1865 af herreekviperingshandler Christensen. Indehaver (siden 10. aug. 1946): Aage Thomasen (f. 1912).

Adresse: Brogade 19, Køge.

Carl Thomasen's Eftf., handel med råtabak. Grundl. d. 1. jan. 1881 på den nuværende adresse af C. T. Thomasen (f. 1833, d. 1910). I 1907 blev firmaet overtaget af sønnen, R. C. Thomasen (f. 1877), sammen med Asger Ny-rup. I 1914 udtrådte sidstnævnte af firmaet, der da overtoges af Thomasen som eneinde-haver. I 1945 optog R. C. Thomasen sin søn, M. Thomasen (f. 13. juni 1919), og i 1949 endvidere P. Storm (f. 9. april 1907) som medin-dehavere.

Adresse: Nyhavn 31, Kbhvn. K.

Peter Thomassen A/S, herreekviperingsfor-retning. Grundl. d. 15. okt. 1897 af Peter Thom-assen (f. 1873, d. 1942). I 1943 omdannedes forretningen til et aktieselskab med første vedtægter af 25. april. Bestyrelsen består af selskabets direktør, Anker Vilhelm Thomas-sen (f. 1904), fru Esther Thomassen (f. 1914) og enkefru Kristine Thomassen.

Adresse: Østergade 50, Hjørring.

Thomsen's Bogtrykkeri, Niels P. Thomsen. Grundl. d. 10. marts 1900 af Niels P. Thomsen (f. 1877, d. 1942). Nuværende indehaver (fra 1950): Sv. E. Thomsen (f. 1909).

Adresse: Nørregade 30, Holstebro.

A. Thomsen, tømmerforretning. Grundl. d. 29. april 1890 af A. Thomsen (f. 1858), der frem-deles er indehaver af forretningen.

Adresse: Stadion Allé 12, Århus.

Andreas Thomsen, manufakturforretning. — Grundl. i 1886 af Søren Thomsen (f. 1865, d. 1925). Indehaver siden 1926: Andreas Thom-sen (f. 1890).

Adresse: Storegade 78, Hasle.

Arne Thomsen, bogbinderi, protokolfabrik og linieranstalt. Grundl. i 1842 af I. P. Møller. Nuværende indehaver: Arne Thomsen (f. 1918).

Adresse: Vestergade 19, Skælskør.

August Thomsen's Enke, juvelérfirma, guld- og sølvvareforretning, kongelig hofleverandør. Grundl. i 1856 af V. Christesen. I 1888 ind-trådte August Thomsen som medindehaver, og var eneindehaver af firmaet fra 1906, indtil det i 1916 overgik til et aktieselskab; dette hævedes i 1933. Forretningen fortsattes nu af Aug. Thomsens enke, fru D. U. Thomsen. I 1932 modtog firmaet prædikatet af kgl. hof-leverandør.

Adresse: Store Kongensgade 56, Kbhvn. K.

Chr. Thomsen, urmagerforretning. Grundl. i 1897 af Chr. Thomsen (f. 1876), d. 1943); vi-dereføres af sønnen Victor Thomsen (f. 1906).

Adresse: Aboulevarden 62, Århus.

Christian Thomsen, specialforretning i børste-, kurve- og trævarer, måtter, stiger og barne-vogne. Grundl. som kolonialforretning i efter-året 1899 af Christian Thomsen (f. 22. aug. 1874), der fremdeles er indehaver af forret-ningen. Siden 1936 er sønnen, Christian Thom-sen jun. (f. 30. juli 1907) forretningsfører.

Adresse: Perlegade 40, Sønderborg.

C. M. Thomsen's Handelsgartneri og Blomster-forretning. Grundl. d. 1. maj 1891 af Christen Madsen Thomsen (f. 1867, d. 1948). I 1931 overtaget af sønnerne, Christian Thomsen (f. 1892), Viggo Thomsen (f. 1894) og Oluf Thom-sen (f. 1902). Sidstnævnte er fra 1950 eneinde-haver.

Adresse: Danmarksgade 10, Frederikshavn.

C. Th. Thomsen's Bogtrykkeri ved Thomsen & Søn. Grundl. d. 20. april 1897 af C. Th. Thom-sen (f. 1839, d. 1924). Indehaver siden 1944: fru Else Thomsen.

Adresse: Titangade 12, Kbhvn. N.

F. Thomsen's Musikvarelager A/S. Grundl. d. 19. juli 1860 af F. Thomsen (f. 1837, d. 1888). Omdannet til aktieselskab i 1924. Direktør (si-den 1935): H. F. Andersson (f. 1895).

Adresse: Frederiksborggade 46, Kbhvn. K.

Gyde Thomsen & Bengtsson, skrædderi og her-reekviperingsforretning. Grundl. d. 16. juni 1884 af J. P. Jensen (f. 1859, d. 1942). Nuvæ-rende indehavere: Gyde Thomsen (f. 1908) og A. Bengtsson (f. 1888).

Adresse: Kordilgade 30, Kalundborg.

Jens B. Thomsens Eftf., A. Tørsleff, tricotage og garnhandel.

Forretningen er grundlagt 1884 af Jens B. Thomsen (f. 1857, d. 1939) paa Gammel Kon-



J. B. Thomsen



Andreas Tørsleff

gevej nr. 164, senere udvidedes den til nr. 162 og i 1892 flyttedes den til de nuværende lokaler i nr. 161. Her blomstrede forretningen stærkt op og blev snart førende i sin art på Frederiksberg. I 1923 overdrog Jens B. Thomsen forretningen til sin svigersøn, Andreas Tørsleff (f. 1887, d. 1939). Denne byggede i 1933 forretningen om i moderne stil. Forretningen fortsættes nu af hans enke, Alma Tørsleff (f. 1887) med sønnen, Sv. Tørsleff (f. 1918), som forretningsfører.

Adresse: Gammel Kongevej 161, Kbhvn. V.

Joh. Thomsen, urtekram-, delikatess- og materialforretning. Grundl. i 1869 af Johannes Valeur (f. 1844, d. 1914). I 1901 overtaget af Joh. Thomsen (f. 1868, d. 1949) og i 1949 af dennes enke, fru Magdalene Thomsen.

Adresse: Kongensgade 58, Odense.

Johs. Thomsens Eftf., P. Christensen, forretning med bygningsartikler, trælast og kul. Grundl. i 1875 af Caspar Thomsen. I 1911 optoges sønnen, Johs. Thomsen, i firmaet. I 1948 overtaget af Peter Christensen (f. 1920).

Adresse: Nørregade 9, Tønder.

Johs. Thomsens Eftf., H. Jacobsen, købmandsforretning. Grundl. i 1875 af Caspar Thomsen. I 1911 optoges sønnen, Johs. Thomsen, i firmaet. I 1948 overtaget af H. Jacobsen (f. 1918).

Adresse: Østergade 46, Tønder.

K. P. Thomsen, tekstilfabrik. (Udenbyes afd.: Dansk Gulvkludefabrik). Grundl. d. 24. juni 1890 af K. P. Thomsen (f. 15. marts 1862, d. 14. april 1939). I 1922-24 indtrådte sønnerne, de nuværende indehavere, E. Thomsen (f. 3. juni 1901) og C. C. Thomsen (f. 10. okt. 1902) i firmaet og blev i 1934 optaget som medindehavere. Firmaet begyndte som klædevæveri, men gik få år senere over til vævning af gulv- og karklude. I 1905 udvidedes virksomheden med eget spindleri på den nuvæ-



K. P. Thomsen

rende adresse, hvortil væveriet flyttedes i 1911. Senere er virksomheden gentagne gange blevet udvidet. I 1922 påbegyndtes fabrikanen af bomuldstæpper og badehåndklæder, hvortil i 1930 fjødes badekåbestoffer. Firmaet beskæftiger nu ca. 200 arbejdere.

Adresse: Frederikssundsvej 254, Kbhvn. Brønshøj.

L. Thomsens Eftf., Th Münchow, læderhandel. Grundl. i 1790. I 1862 overtaget af Th. Thomsen (f. 1837, d. 1909). Indehaver (siden 1945): Th. Münchow (f. 1897).

Adresse: Nørregade 17, Skive.

N. C. Thomsens Eftf., skrædderforretning. Grundl. i 1863 af N. C. Thomsen (f. 1842, d. 1917). Fra 1896 til 1940 blev forretningen drevet af grundlæggerens søn, N. C. Thomsen (f. 1875, d. 1949). Den nuværende indehaver, Henry Westergaard Lauritzen (f. 1907), overtog forretningen i 1940.

Adresse: Sønderbrogade 8, Vejle.

N. P. Thomsen A/S, dame- og herrekonfektion. Grundl. d. 20. marts 1897 på den nuværende adresse af N. P. Thomsen, som kort efter udtrådte af firmaet, og Hans Peter Nielsen (f. 1863, d. 1933), efter hvem firmaet videreførtes af enken, fru Eva Nielsen.

I 1945 omdannedes firmaet til et aktieselskab; aktiekapitalen er på kr. 90.000.

Bestyrelsen består af G. M. Steffensen, der er bestyrelsens formand og selskabets direktør, fru T. E. Steffensen og frk. L. K. Nielsen.

Adresse: Dannebrogsgade 1, Kbhvn. V.

O. Chr. Thomsen & Co. A/S, købmandsforretning. Grundl. før 1860 af W. C. C. Bjørn. Omdannet til aktieselskab i 1943. Direktion: O. Chr. Thomsen og B. Guldsborg.

Adresse: Øster Boulevard 4, Nakskov.

P. Thomsen, skrædderforretning. Grundl. i 1883 på Nikolaj Plads nr. 13 af Chr. Hahn og i 1905 overtaget af Peter Thomsen (f. 9. jan. 1872, d. 1924). Efter dennes død videreførtes firmaet af hans enke, fru Laura Thomsen (d. 1942) med sønnen, Knud Thomsen (f. 1898), som forretningsfører. Efter fru Thomsens død overtoges firmaet af et interessentskab bestående af ovennævnte Kn. Thomsen m. fl.

En gros virksomheden udskiltes i 1912 fra de fire detail-udsalg, der stadig videreføres under navnet „Thomsens Magasiner“, og flyttede samtidig til Kongens Nytorv nr. 8 B; i 1939 flyttedes forretningen til Store Kongensgade nr. 55 og i 1947 til den nuværende adresse.

Adresse: Vingårdstræde 22, Kbhvn. K.



Peter Thomsen

Thom

Paul Thomsen, urmager- og guldsmedeforretning. Grundl. ca. 1843. Indehaver siden 1939: Paul Thomsen (f. 1910).

Adresse: Østergade 43, Assens.

P. B. Thomsen, forretning med artikler for sadelmagere, tapetserere og møbelfabrikanter.



P. B. Thomsen



H. B. Thomsen

Grundl. d. 10. jan. 1868 i Flensborg af P. B. Thomsen (f. 1840, d. 1914).

I 1906 flyttedes forretningen til Aarhus. Samme år overtog grundlæggerens søn, H. B. Thomsen (f. 1875, d. 2. juni 1949), firmaet; i 1943 optog denne sin søn, H. P. B. Thomsen (f. 9. marts 1911), som medindehaver. Ved H. B. Thomsens død i 1949 indtrådte hans enke, fru Else Thomsen (f. 1881), som medindehaver.



H. P. B. Thomsen

Adresse: Skolegade 9, Aarhus.

P. F. A. Thomsen's Eftf. ved Harald Eickhoff, barnevognsfabrik. Grundl. i 1886 af P. F. A. Thomsen. Indehaver siden 1912: Harald Eickhoff (f. 1885).

Adresse: Bredgade 6, Kbhvn. K.

Riberholt Thomsen, købmandsforretning. Grundl. i 1874 af købmand Lundager. Forretningen blev i 1890 overtaget af Riberholt Thomsen (f. 1865, d. 1937), som i 1929 overdrog den til sin søn, Kaj Riberholt Thomsen (f. 1906).

Adresse: Munkegade 9, Kolding.

Stanley Thomsen, ligkisteforretning. Grundl. i 1855 af Karsten Thomsen (f. 1827, d. 1877). Nuværende indehaver: Stanley Thomsen (f. 1890).

Adresse: Danmarksgade 33, Fredericia.

Steen Thomsen, købmandsforretning. Grundl. d. 1. juli 1896 af L. G. Mosel. Indehaver (siden 1946): Sten Thomsen (f. 1908).

Adresse: Fjerritslev.

Thor

Søren Thomsen, jernforretning. Grundl. d. 1. nov. 1896 af Søren Thomsen (f. 1869, d. 1938). I 1938 overtaget af sønnerne, Holger Thomsen (f. 1903) og Carl Emil Thomsen (f. 1907, d. 1949). Siden 1949 er Holger Thomsen eneindehaver.

Adresse: Bramminge.

Th. Thomsen, flytteforretning. Grundl. i 1897 af Th. Thomsen (f. 1871, d. 1940). I 1930 overtaget af sønnen, Claus Thomsen (f. 1899) (medindehaver 1918).

Adresse: Vestergade 16, Aabenraa.

Th. Thomsen & Sønner, blikkenslagerforretning. Grundl. d. 24. aug. 1882 af Hans Glud (f. 1853, d. 1939). I 1918 optoges Th. Thomsen (f. 1874) som medindehaver, og firmanavnet ændredes til Glud & Thomsen. Den 1. juli 1933 udtrådte grundlæggeren, og Th. Thomsens sønner, Carl Thomsen (f. 1903) og Axel Thomsen (f. 1900), indtrådte som medindehavere. Samtidig ændredes firmanavnet til det nuværende.

Adresse: Nørregade 6, Vejle.

T. P. Thomsen, papir en gros. Grundl. i 1872 af Thomas Peder Thomsen (f. 1830, d. 1920). Denne optog i 1911 Hans Andreas Thorsager (f. 1871, d. 1948) som medindehaver. Efter grundlæggerens død i 1920 fortsattes virksomheden af H. A. Thorsager til 1947, i hvilket år sønnen, Hans Thorsager (f. 1910), overtog firmaet.

Adresse: Pilestræde 19, Kbhvn. K.

Valdemar Thomsen, købmandsforretning. Grundl. ca. 1900 af Marius Lilholt. Indehaver (siden 1916): Vald. Thomsen (f. 1889).

Adresse: Hirtshals.

„Thor“, bryggeri, se Bryggeriet „Thor“.

J. Thorball's Eftf. ved Viggo E. Johansen, sadelmager- og tapetsererfirma. Grundl. i 1818 af P. C. Thorball (d. 1865), der i 1859 optog sin søn, J. Thorball (d. 1893), i firmaet; sidstnævntes enke fortsatte en kort tid virksomheden, men afstod den allerede i sin mands dødsår til Joh. A. Jensen (f. 1870, d. 1922), der drev den til sin død, hvorefter den blev overtaget af Viggo E. Johansen (f. 21. okt. 1894).

Adresse: Nikolaj Plads 30-32, Kbhvn. K.

Thorbensens Tapet- & Farvehandel. Grundl. d. 15. sept. 1864 af Hans Henrik Thorbensen (f. 1838, d. 1926). Indehaver siden 1899: Th. V. Thorbensen (f. 1872).

Adresse: Brogade 42, Svendborg.

H. Thorbrøgger & Co., centralvarmefirma. Grundl. d. 1. jan. 1897 af ingeniør H. Thorbrøgger (d. 1921) og fabrikant S. Pedersen (f. 19. jan. 1851, d. 1925). Indehaver siden 1923: C. Valentin Jensen (f. 14. juni 1887).

Adresse: Nørregade 43, Kbhvn. K.

„Thordal“, bryggeri, se Bryggeriet Thordal.

Thorengaard's Kontormontering A/S. Denne forretning er grundlagt den 15. oktober 1907 af brødrene M. Thorengaard (f. 15. juni 1884, d. 30. april 1949) og L. Thorengaard (f. 1882, d. 1933).

Fra 1933 til 1943 videreførte førstnævnte firmaet alene. I 1943 (med vedtægter af 15.



A/S Thorengaard's Kontormontering,
Skindergade nr. 31

oktober) omdannedes virksomheden til et aktieselskab. Direktør for virksomheden siden omdannelsen til aktieselskab i 1943: T. Kastor Jørgensen (f. 1918).

Selskabets bestyrelse består af ovennævnte direktør T. Kastor Jørgensen sammen med overretssagfører Peter Paulsen (f. 1884) og fru Lizzie Kastor Jørgensen, f. Thorengaard (f. 1919).

Forretningen grundlagdes som skrivemaskine- og kontormøbelforretning, men omfatter nu al slags kontormontering.

Adresse: Skindergade 31, Kbhvn. K.

J. Thorhauge's Eftf. A/S, trikotageforretning, dame- og herrelingeri. Grundl. d. 12. maj 1902 af J. Thorhauge (f. 1874). Den 1. juni 1950 omdannet til aktieselskab med Hans Pedersen (f. 1896) og dennes søn, Jørgen Pedersen (f. 1923) som direktører.

Adresse: Store Kongensgade 50, Kbhvn. K.

Ad. Thornam, lædervarefabrik. Grundl. i 1881 af Ad. Thornam (f. 9. juni 1848, d. 7. juni 1928). Efter dennes død overtaget af sønnen, O. A. Thornam (f. 31. aug. 1886).

Adresse: Kompagnistræde 16, Kbhvn. K.

Johs. Thornam, ingeniørfirma. Grundl. d. 6. sept. 1887 af Johannes Fritz Thornam (f. 1861, d. 1935). Indehaver siden 1936: sønnen, civilingeniør Kai Thornam (f. 1903).

Adresse: Havnegade 11, Kbhvn. K.

Legetøjshuset Theodor Thorngreen A/S. — Grundlagt d. 16. oktober 1831 af A. H. Thorngreen (f. 1805, d. 1873) som en bødkerforretning i forbindelse med køkkenudstyr og legetøj. Efter dennes død videreførtes forretningen af enken, fru Catrine A. Thorngreen, til den i 1880 overgik til sønnen, Theodor Thorngreen (f. 1855, d. 1940). Firmaet blev omdannet til et aktieselskab i 1928 med Th. Thorngreen som direktør.

Bestyrelsen består nu af overretssagfører Holger Hede (f. 1894), der er formand, samt direktørerne, Otto Kjær (f. 1902) og A. R. Thorngreen (f. 1888), som begge tiltrådte i 1940.

Adresse: Vimmelskaftet 34, Kbhvn. K.

Alfr. Th. Thorsen, pianoforhandling. Grundl. i 1873 af Th. A. Thorsen (f. 1848, d. 1932). Indehaver (siden 1918): Alfr. Th. Thorsen (f. 1884).

Adresse: Gammel Munkegade 2, Århus.

C. Thorsen & Søn, tømrerfirma. Grundl. d. 24. aug. 1895 af C. Thorsen (f. 25. febr. 1856, d. 1938). I 1916 optoges sønnen, Einar Thorsen (f. 16. febr. 1888, d. 1948) i firmaet som medindehaver. Ved grundlæggerens død i 1938 overtog sønnen firmaet som eneindehaver. Fra 1948 videreføres forretningen af fru Margrethe Thorsen (f. 1892) med konstruktør Svend Brændgaard Hansen (f. 11. juli 1919) som forretningsfører. Siden 1897 har forretningen haft den nuværende adresse.

Adresse: Tønnesgade 20, Vejle.

Frederik Thorsen, isenkramforretning. Grundl. i 1868 af Herman Jørgensen (f. 1839, d. 1909). Indehaver siden 1908: Frederik Thorsen (f. 1881).

Adresse: Østergade 27, Rudkøbing.

Niels Thorsen's Trælasthandel, Eiler Johansen's Enke. Grundl. d. 25. febr. 1899 af Niels Thorsen (f. 1869, d. 1932). I 1935 overtaget af Eiler Johansen (f. 1902, d. 1940) og i 1940 af dennes enke, fru Johanne Johansen (f. 1903).

Adresse: Bramminge.

P. Thorsen's Møbeletablissement. Grundl. d. 1. okt. 1878 af Peter Thorsen (f. 1851, d. 1925). I 1925 overtaget af sønnen, Oscar Thorsen (f. 1882) og d. 1. nov. 1949 af dennes sønner, Kay Thorsen (f. 1915) og Ove Thorsen (f. 1913).

Adresse: Frederiksgade 71 (møbelafd.) og Søndergade 45 (boligtextilafd.), Århus.

Th. A. Thorsen & Co., essensfabrik. Grundl. i 1899 i Hjørring af Th. A. Thorsen (f. 1860 på Mors). Den 25. nov. 1903 flyttedes fabriikken til Classensgade nr. 57, København, og d. 10. okt. 1917 til den nuværende adresse. I 1938 optoges Georg Rasmussen (f. 13. febr. 1912) og Kr. Mortensen (f. 27. okt. 1893) som medindehavere og samtidig antoges det nuværende firmanavn. Året efter, i 1939, trak grundlæggeren sig tilbage fra virksomheden.

Firmaet har specialiseret sig i ekstrakter til mineralvande og handler iøvrigt med bryggeriartikler.

Adresse: Rosenvængets Allé 29, Kbhvn. Ø.

Johan Thorsmark, urmager-, optik-, guld- og sølvvareforretning. Grundl. d. 14. maj 1864 af Niels Thorsmark (f. 1833, d. 1920). I 1907 overtaget af sønnen, Johan Thorsmark (f. 1876, d. 1942). I 1941 overtoges forretningen af dennes to sønner, Valdemar Thorsmark (f. 1911) og Christian Thorsmark (f. 1913).

Adresse: Storegade 10, Aabenraa.

C. A. Thorsted, urmagerforretning. Grundl. d. 4. aug. 1886 af C. A. Thorsted (f. 1860, d. 1938). Indehaver (siden 1921): sønnen, C. I. Thorsted (f. 1892).

Adresse: Danmarksgade 57, Frederikshavn.

Thorsøe & Vedde, købmandsforretning. Grundl. d. 14. juli 1875 af Chr. Ferdinand Jensen (f. 1845). Indehavere (siden 1947): Ove Thorsøe (f. 1906) og Sv. Vedde (f. 1902).

Adresse: Jyderup.

N. Pedersen Thorum & Søn, møbel- og ligkistemagasin. Grundl. i 1894 af Niels Pedersen Thorum (f. 1865, d. 1925). I 1925 overtaget af sønnen, Christian Thorum (f. 1899).

Adresse: Storegade 47, Varde.

Anthøn Thorup & Søn, vinhandel. Grundl. i 1899 af Anthøn Thorup (d. 1914). I 1911 overtaget af sønnen, Ingvor L. Thorup (f. 1886).

Adresse: Fredensgade 26-28, Århus.

Knud Thorup's Vinhandel A/S, vin en gros. Grundl. d. 4. okt. 1885 af Albert Thorup (f. 28. juli 1851, d. 28. juli 1939). Fra 1939 til 1942 var Knud Thorup (f. 1886) indehaver. I 1942 omdannedes firmaet til et aktieselskab. Den nuværende bestyrelse består af fru Kirsten Christensen, vinhandler Erik E. Christensen (f. 29. april 1911) og fabrikant J. W. Aggergren. Direktør siden selskabets stiftelse i 1942: ovennævnte vinhandler Erik E. Christensen.

Adresse: Store Torv 3, Århus.

F. O. Thostrup & Sønner, tobaksfabrik. Grundl. i 1796 af Niss Hjelmdrup (d. 1833). Nuværende indehavere: W. T. Thostrup (f. 1874) og O. S. Thostrup (f. 1882).

Adresse: Storegade 13, Randers.

A. Thrane, isenkramforretning. Grundl. d. 1. okt. 1897 af Jørgen Møller (f. 1867, d. 1927). Indehaver (siden 1946): Aksel Thrane (f. 1922).

Adresse: Perlegade 44, Sønderborg.

Caroline Thrane, modemagasin. Grundl. d. 13. april 1890 af fru Caroline Thrane (d. 1928). Forretningen videreførtes af hendes mand, M. C. Thrane (d. 1930) til dennes død. Derefter overtaget af datteren Caroline Thrane (f. 1877).

Adresse: Nørrebrogade 202, Kbhvn. N.

Dagmar Thrane, blomsterforretning. Grundl. i 1896 af C. Thrane (f. 1863, d. 1935) som gartneri og blomsterforretning. I 1931 overdrog han blomsterforretningen til sin datter, Dagmar Thrane.

Adresse: Låsbygade 43, Kolding.

E. Thrane, grossererforretning, slagteriprodukter. Grundl. i 1887 af N. C. Borup. I 1910 overtaget af E. Thrane (f. 1877).

Adresse: Kødbyen, Høkerboderne 24, Kbhvn. V.

L. L. Thrane's Efftt., kasketforretning. Grundl. i 1838 af L. L. Thrane (f. 1809, d. 1881), derefter fortsat af hans enke, L. L. Thrane (f. 1819, d. 1891), efter hvis død forretningen overtoges af Johanne Christensen (f. 1856, d. 1918). Efter sidstnævntes død i 1918 overtoges forretningen af datteren, den nuværende indehaver, Stella Inga Holst (f. 1887). Forretningen har altid haft forfærdigelse af studenterhuer som specialitet.

Adresse: Klareboderne 6, Kbhvn. K.

Niels Thrane, gartneri. Grundl. i 1896 af C. Thrane (f. 1863, d. 1935) som gartneri og blomsterforretning. Den 1. juli 1931 overdroges gartneriet til sønnen, den nuværende indehaver, Niels Thrane (f. 1896).

Adresse: Dyrehavevej 144, Kolding.

Thomas B. Thrige, elektro-maskinfabrik. Grundl. den 1. jan. 1894 af Thomas B. Thrige (f. 1866, d. 1938).

Foruden de elektromekaniske fabrikker med tilhørende afdelinger i København og London ejede fabrikant Thrige aktiemajoriteten i A/S De forenede Automobilfabrikker („Triangel“) og i Vognfabriken „Scandia“ A/S, Randers (se denne).

De økonomiske interesser i disse selskaber overførtes samtidig med hovedvirksomheden og dennes afdelinger i København og London ved 40-års jubilæet den 1. jan. 1934 til en fond bærende fabrikant Thriges navn, hvis formål er fortsættelse af den virksomhed, fabrikant Thomas B. Thrige som ejer af de til fonden skænkede aktiver har udøvet. Endvidere ydes støtte til dansk industri og håndværk.

Formand i bestyrelsen for Thomas B. Thriges Fond: fh. minister, civilingeniør J. P. Stensballe (f. 1874).

Direktionen for firmaet Thomas B. Thrige består af: civilingeniør Gustav E. Hartz (f. 1888), adm. direktør, civilingeniør Einar Lund (f. 1902), tekn. direktør og civilingeniør Mogens Balslev (f. 1909).

Adresse: Tolderlundsvej 3, Odense.

Carl Thru's Linieranstalt. Grundl. i aug. 1877 af Carl Thru (f. 1853, d. 1929). I 1929 overtaget af datteren, fru Carlie Thru.

Adresse: Graven 10, Århus.

Th. Thru's Bogtrykkeri. Grundl. i 1875 af boghandler Th. M. Thru (f. 1833, d. 1890), der var indehaver af Århus' ældste boghandel (grundl. d. 27. jan. 1817, se Axel Grunø, forhen Thru's boghandel). Efter Th. M. Thru overtaget af sønnen, Th. V. Thru (f. 1864, d. 1929), efter hvis død firmaet fortsattes af hans enke, fru J. M. Thru (f. 1874), med O. Th. Christensen (f. 1893), som daglig leder af trykkeriet.

Adresse: Boulevarden 25, Århus.

C. C. Thuen I/S, manufakturforretning. Grundl. omkring 1850 som blandet manufakturhandel. Forretningens første navn var Christensen's Lærreds- og Fjerhandel. Fra 30. okt. 1880 til sin død var Fritz Kastrop (f. 1849, d. i maj 1908) indehaver af forretningen. Fra juli 1908 fortsættes den af C. C. Thuen (f. 1884). Sidstnævnte har foretaget betydelige udvidelser af forretningen, første gang i 1912 og senere i årene 1914, 1927 og 1930 og sidst i 1938. Forretningen har efterhånden specialiseret sig i hvidevarer, sengetøj, tæpper og gardiner. I 1949 optoges C. C. Thuens søn, Børge Thuen (f. 1913) som medindehaver.

Adresse: Gravensgade 2, Aalborg.

C. J. Thuesen's Eftf., H. F. Pedersen, træsko- og trætøjshandlerfirma. Grundl. omkring 1836-37 og i 1868 overtaget af C. J. Thuesen (d. 1914). Den 1. okt. 1896 overtoges virksomheden af R. Hincheli (f. 1866, d. 1943). Efter sidstnævntes død overtoges firmaet af den nuværende indehaver, H. F. Pedersen. Forretningen lå først i Vestergade nr. 17 og flyttedes herfra til nr. 23; i 1912 flyttedes til den nuværende adresse.

Adresse: Vestergade 18, Kbhvn. K.

Thule, Livsforsikrings-Aktieselskab. Selskabet blev stiftet i Stockholm i 1872 og er et af Skandinaviens største livsforsikringsselskaber. De grundlæggende principper virkede stærkt reformerende inden for nordisk livsforsikring, idet Thule som det første selskab i Norden indførte bonusretten for de forsikrede og maksimerede aktieudbyttet til 30.000 kr. årligt. Ligeledes indførtes omkring århundredskiftet præmiefrigagelsesbegunstigelse ved invaliditet.

Thule har gennem sine moderne driftsmetoder opnået millionbesparelser, der gennem årlig bonusudbetaling (for 1949 ca. 6,8 mill. kr.) kommer de forsikrede til gode.

Den samlede kapitalforsikringsbestand nåede i 1949 op på 1865 mill. kr., medens løbende renteforsikringer andrager 51 mill. kr. årlig



„Thulehuset“ i Stockholm

hævning. Selskabets samlede aktiver repræsenterer en værdi af 845 mill. sv. kr.

Det danske generalagentur blev oprettet d. 13. nov. 1889 med exam. juris., senere justitsråd, L. P. Nielsen (f. 8. april 1856, d. 14. okt. 1925) som den første generalagent. Direktør H. H. Schou (f. 10. sept. 1884, d. 19. marts 1949) afløstes i 1946 af selskabets tredje generalagent i Danmark, direktør Peter Lund (f. 15. aug. 1908).

Den danske virksomhed har i de senere år været inde i en stærk udvikling og har nu et vidt forgrenet net af agenturer udover Danmark. De danske forsikrede drager fordel af de gennemførte rationaliseringer i form af en årlig bonus, som gennemsnitlig i de senere år har andraget ca. 6 kr. pr. 1.000 kr. bonusberettiget forsikringssum.

Adresse: Amaliegade 4, Kbhvn. K.

Thulesen & Co.'s Eftf. A/S, kuffert- og lædervarefabrik. Grundl. i 1883 som pibeslangefabrik af P. Thulesen. I 1927 omdannet til aktieselskab. Direktør (siden 1939): H. C. Maibøll (f. 1913).

Adresse: Hvidovrevej 80, Kbhvn. Valby.

Thunberg's Garveri. Grundl. i 1880 af J. N. Thunberg. Indehaver (siden 1925): N. M. Thunberg (f. 1883).

Adresse: Søndre Strandvej 21, Neksø.

Frederik Thune's Boghandel. Grundl. d. 17. dec. 1855 af P. Chr. Olsen (f. 1830, d. 1914). Den 1. jan. 1895 overtaget af Frederik Thune (f. 1870, d. 1943). Den 11. marts 1943 overgik firmaet til Sigrid Thune (f. 11. dec. 1903) og Bertel Thune (f. 9. okt. 1910).

Adresse: Algade 85, Vordingborg.

Alfred Thurm, gravørforretning. Grundl. i 1903 af Alfred Thurm (f. 1879), der stadig er indehaver af forretningen, siden 1947 sammen med sønnen, Børge Thurm (f. 1914).

Adresse: Skolegade 7, Århus.

L. M. Thurøe & Co.'s Eft. A/S, grossererforretning, import af kul, koks og cinders. Grundl. d. 12. okt. 1892 under navnet L. M. Thurøe & Co. som kommanditselskab med L. M. Thurøe (f. 5. febr. 1863) som ansvarlig deltager; denne udtrådte i juli 1897, og Frank Vilhelm Møller (f. 13. juni 1852, d. 21. marts 1930) indtrådte som ansvarlig deltager i firmaet, der førtes videre som kommanditselskab under firmanavnet L. M. Thurøe & Co.'s Eft. I 1901 indtrådte som ansvarlig medindehaver Herman Stern (f. 29. jan. 1868), der havde været knyttet til forretningen siden dens start. I 1913 optoges endvidere Emil Theodor Clausen (f. 14. jan. 1877) som medindehaver; denne havde været knyttet til virksomheden siden 1893. I 1920 udtrådte H. Stern af firmaet; efter F. V. Møllers død i 1930 fortsattes firmaet med E. T. Clausen som eneste ansvarlige indehaver, indtil det d. 22. marts 1934 omdannedes til aktieselskab under firmanavnet L. M. Thurøe & Co.'s Eft. A/S med E. T. Clausen som direktør indtil 1946. I 1946 tiltrådte P. O. Fredskilde (f. 1904) som direktør.

Bestyrelsen består nu af ovennævnte grosse-

rer E. T. Clausen (formand), direktør Wm. Mønsted (f. 1879) og højesteretssagfører H. Bech-Bruun (f. 1901).



A/S L. M. Thurøe & Co.'s Eff.

Aktiekapitalen udgør kr. 250.000,00

Firmaet tildeltes prædikat af kgl. hof-leverandør i 1921.

Adresse: Niels Juels Gade 7, Kbhvn. K.

C. Thygesen, sadelmagerforretning. Grundl. 1. marts 1867 af Chr. Thygesen (f. 1838, d. 1925). Omkring århundredskiftet optog grundlæggeren sin søn, Chr. E. Thygesen (f. 1869), som medindehaver, denne blev ved faderens død i 1925 eneindehaver. I 1930 optog hans sin søn, Carl Thygesen (f. 1903), som medindehaver.

Adresse: Kirkestræde 4, Fredericia.

Ferd. Thygesen's Eftf. ved P. V. Kragh, guldsmedeforretning. Grundl. i 1889 af Ferd. Thygesen (f. 1849, d. 1905). Indehaver (siden 1. maj 1904): P. V. Kragh (f. 1871).

Adresse: Frederiksberggade 23, Kbhvn. K.

Halfdan Thygesen, købmandsforretning. Grundl. d. 7. juli 1888 af Chr. Thygesen (f. 1862, d. 1942). I 1926 overtaget af sønnen, Halfdan Thygesen (f. 1901).

Adresse: Livjærgade 28, Kbhvn. Ø.

Hans Thygesen, maskinfabrik. Grundl. 15. april 1896 af I. C. Thygesen (f. 1843, d. 1929) og sønnen, Carl Thygesen (f. 1877, d. 1935); i 1907 optoges en anden søn, Hans Thygesen (f. 1882) som medindehaver. I 1922 udtrådte I. C. Thygesen og Carl Thygesen af firmaet og Hans Thygesen har siden da været eneindehaver.

Virksomheden har fra sin start specialiseret sig i fremstilling af snedkerimaskiner og har i tidens løb leveret over 6000 maskiner til danske virksomheder ligesom man har haft en betydelig eksport.

Adresse: Birkealle 7, Aabyhøj.

Th. Thygesen, købmandsforretning. Grundl. d. 2. nov. 1893 af Th. Thygesen (f. 1863, d. 1923), hvis søn, V. Th. Thygesen (f. 1898), viderefører forretningen.

Adresse: Strandbygade 20, Esbjerg.

M. Thygesen Poulsen, sygeplejefirma. Grundl. d. 21. okt. 1911 af M. Thygesen Poulsen (f. 1885), som stadig er indehaver af forretningen.

Firmaet, som begyndte under meget små forhold, har nu foruden fabriktions- og engros-afdelingen 19 udsalg i København og omegn.

Adresse: Svanevej 6, Kbhvn. N.V.

Thyholm Apotek. Oprettet d. 10. sept. 1822 i Søndbjerg og i 1870 flyttet til Hvidbjerg. Apotekets første indehaver var Johannes Carl Ustvaldt (f. 1790, d. 1830). Indehaver (siden 1944): Axel Schytte (f. 1895).

Adresse: Hvidbjerg.

Frederik Thykier Trælasthandel A/S. Grundl. d. 30. nov. 1867 af Fr. Thykier (f. 1839, d. 1911). Omdannet til aktieselskab i 1922. Nuværende direktør: J. Hammelev (f. 1885).

Adresse: Torvet 3, Grenaa.

Thylands Avis, se Albert Andersen's Bogtrykkeri.

Thyme & Søn, ur- og optisk forretning. Grundl. i 1808 af P. Thyme. Siden gået i arv fra fader til søn. Indehaver (siden 1934): Frederik Thyme (f. 1906).

Adresse: Kordilgade 35, Kalundborg.

C. Thyrring-Johansen, slagterforretning. Grundl. d. 18. okt. 1888 af J. Thyrring-Johansen (f. 1862, d. 1937). I 1916 overtaget af sønnen, C. Thyrring-Johansen (f. 1888, d. 1950). Dennes søn, Svend Thyrring-Johansen (f. 1916), viderefører nu forretningen.

Adresse: Istedgade 87, Kbhvn. V.

Boy Thyssen & Søn A/S, kul-, korn- og foderstofforretning. Grundl. d. 1. maj 1900 af Boy Thyssen (f. 1874). Omdannet til aktieselskab i 1947. Direktion: ovennævnte Boy Thyssen og Niels Thyssen (f. 1901).

Adresse: Skærbæk.

M. C. Thøgersen, bygnings- og maskinsnedkeri. Grundl. d. 15. april 1891 af Jens Larsen (f. 1857, d. 1929) og d. 10. aug. 1928 overtaget af M. C. Thøgersen (f. 1884, d. 1949), der havde været knyttet til firmaet siden 1909. Efter M. C. Thøgersens død i 1949 overtoges firmaet af sønnen, Hans Thøgersen (f. 1917), knyttet til firmaet siden 1933.

Adresse: Absalonsgade 26, Aalborg.

Chr. Tidemands Konserverfabrik, se Forenede Conserves Fabriker.

Tidens Tegn (socialdemokratisk dagblad). Bladet startede d. 1. jan. 1899 med L. V. Hansen (d. 1903) som redaktør. Redaktør (siden 1937): Søren M. Jensen (f. 1898).

Adresse: Søndergade 3, Kolding.

Tik Tak ved Knudsen & Petersen, urmagerforretning. Grundl. ca. 1775 af urmager Levy. Indehavere siden 1945: M. C. Knudsen (f. 1912) og K. T. Petersen (f. 1914).

Adresse: Graven 4, Horsens.

V. Tillings Bog- & Papirhandel. Grundl. d. 29. juni 1904 af Viggo Tilling (f. 1880) som stadig er indehaver af forretningen.

Adresse: Strandvejen 112, Hellerup.

Henry Timmol's Eftf., manufakturforretning en gros. Grundl. i 1891 af Henry Timmol (d. 1950), der var indehaver af forretningen indtil 1928; i 1928 overtoges firmaet af den nuværende indehaver, Otto Pedersen (f. 1904).

Adresse: Nytorv 5 A, Kbhvn. K.

P. N. Tinglefs Eftf., Karen J. Hansen, bog- og papirhandel. Grundl. d. 1. nov. 1869 af V. Nielsen (d. 1902). I 1877 overtaget af P. N. Tinglef og i 1931 af Karen J. Hansen (f. 1902).

Adresse: Torvegade 14, Fakse.

Fr. Tingleff, kaffe en gros og købmandsforretning. Grundl. i 1896 af J. Fr. Tingleff (f. 1871, d. 1949). I 1946 overtaget af sønnen, Fr. Tingleff (f. 1900) (medindehaver 1936).

Adresse: Brogade 5, Sønderborg.

J. Tingleff, kolonial-, material-, tapet- & farvehandel. Grundl. d. 1. aug. 1898 af J. Tingleff (f. 1867), der fremdeles er indehaver af forretningen.

Adresse: Ejby.

J. J. Tingleff, skibsprovianteringsforretning. Grundl. d. 30. sept. 1869 af J. J. Tingleff (f. 1836, d. 1920). Indehaver (siden 1943): fru Emmy Tingleff (f. 1896).

Adresse: Sønderhavsgade 22, Sønderborg.

Tinglev Apotek. Abnet d. 7. juli 1898. Apotekets første indehaver var cand. pharm. du Plat. Indehaver (siden 21. maj 1919): Chr. Jensen (f. 1870).

Adresse: Tinglev.

O. Tipsmark & Søn, sadelmager- og møbelmagerforretning. Grundl. d. 1. sept. 1905 af O. Tipsmark (f. 1878), der i 1940 optog sin søn, Chr. Tipsmark (f. 1910) som medindehaver.

Adresse: Nørregade 27, Nyborg.

Tip-Top, herrelingeriforretning. Grundl. d. 9. okt. 1908 af Otilia Wiinholt (f. 1875). Overtaget i 1938 af Anders Ove Andersen (f. 1912).

Adresse: Østergade 23, Kolding.

Titan A/S, maskinfabrik og jernstøberi. — Grundl. i 1856 af smedemester H. Rudolph Koefoed (f. 1828, d. 1915). I 1883 omdannedes virksomheden til et aktieselskab, der i 1888 sammensluttedes med den af S. C. Hauberg (f. 1848, d. 1920) i 1885 byggede maskinfabrik under navnet A/S Koefoed & Hauberg. I 1897 sammensluttedes denne virksomhed med firmaet Marstrand, Helweg & Co., der var stiftet 1889 af Poul Marstrand (f. 1851, d. 1902) og Regnar Helweg (f. 1861, d. 1932), og samtidig antoges navnet Koefoed, Hauberg, Marstrand & Helweg, Aktieselskabet Titan.

Direktion: Poul Hannover (f. 1897) og Frode Kjems (f. 1884).

Adresse: Tagensvej 86, Kbhvn. N.

Tjalken, Chr. Poulsen's Eftf., købmandsforretning. Grundl. i 1897 af forfatteren Alexander Svedstrup (f. 1864, d. 1930). Fra 1905-1939 var Chr. Poulsen indehaver. Nuværende indehaver: fru Solveig Kubiak.

Adresse: Hornbæk.

Jens Toft A/S, handel, fabrikation og rederi. Grundl. d. 3. jan. 1900 af Jens Toft (f. 1866, d. 1942), der d. 1. jan. 1901 fik grossererborgerkab i Kbhvn. Virksomheden begyndte som kaffeimportfirma, men er senere udvidet til flere andre områder. Således overtoges i 1930 firmaet „Motor Oil Company“ og i 1939 „Møllecompagniet Cereana“. Grosserer Jens Toft var medstifter af Dampskibsselskabet „Jutlandia“; dette selskab er stiftet d. 21.

okt. 1918 og har nu en aktiekapital på kr. 1.201.200.

Firmaet Jens Toft overgik i 1938 til et aktieselskab med en aktiekapital på kr. 400.000, senere udvidet til kr. 1.400.000. Direktion: Knud C. Toft (f. 1902), Ove Toft (f. 1906), Arne Toft (f. 1912) samt underdirektør J. V. Sillemann.

Adresse: Ny Toldbodgade 5, Kbhvn. K.



Jens Toft

Toft-Nielsen & Matthesen A/S, manufakturforretning. Grundl. d. 1. sept. 1896 af Peder Toft-Nielsen (f. 1870), der i 1919 optog J. S. Matthesen (f. 1890) som medindehaver. Omdannet til aktieselskab i 1946 med ovennævnte J. S. Matthesen som direktør.

Adresse: Vestergade 10, Lemvig.

H. W. Tofte's Eftf., P. Præst, hatte- og buntmagerforretning. Grundl. i 1832 af Hans Wilhelm Tofte (f. 1810, d. 1882). Indehaver (siden 1926): Peter Schou Andersen Præst (f. 1893).

Adresse: Algade 59, Holbæk.

Brødrene Toftgaard, papirforretning en gros. Grundl. d. 2. nov. 1887 af Sophus Theodor Toftgaard (f. 1862, d. 1946) og Ernst Emil Toftgaard (f. 1860, d. 1924). Indehaver siden 1949: M. Petersen.

Adresse: Slotsgade 7, Aalborg.

Toftlund og Omegns Sparekasse. Grundl. d. 1. dec. 1872 af gårdejerne Andr. Riis, Ad. C. Lau, Jakob Bjørholm og P. H. Refslund. Direktør (siden 1930): H. Wiuff (f. 1900).

Adresse: Toftlund.

Toiletskabs Compagniet, soigneringsforretning. Grundl. d. 5. maj 1902 af G. W. Christensen (f. 1883, d. 1942). Indehaver (siden 1942): H. Walther Christensen (f. 1903).

Adresse: Sankt Knuds Vej 8-10, Kbhvn. V.

Toldbodmøllen A/S. Grundlagt d. 26. januar 1898 som personligt firma af P. Troensegaard (f. 1848, d. 1910) som hvede- og rugmølleri. I 1905 overtoges møllen af sønnen, civilingeniør, cand. pharm. Niels Troensegaard (f. 16.



Niels Troensegaard

af 20. februar 1928 og med en aktiekapital på 1.200.000 kr.

Selskabets stiftere var dampmøller Niels Troensegaard, direktør C. J. Berring og prokurist Gudmund Bützow-Rohde og dets første bestyrelse bestod af Niels Troensegaard, der var formand, prokurist Bützow-Rohde og grosserer Georg Philip Pfaff.

Nuværende bestyrelse: dampmøller Niels Troensegaard, der er formand, direktør Vald. Folker, Svendborg (f. 1887), direktør C. J. Berring, landsretssagfører Erik Petri (f. 1905), grosserer Hans Lund, Helsingør, og forstander Paul Holt (f. 1900).

Adresse: Ny Toldbodgade 23-25, Kbhvn. K.

Tolderlunds Tømmerhandel A/S. Grundl. d. 1. marts 1907 ved en sammenslutning af Hans Olsens Trælastforretning (grundl. d. 24. aug. 1857 af Hans Olsens fader) og den i 1895 af A. F. Tolderlund (f. 1866) fra den Grønvoldske forretning udskilte trælast- og isenkramafdeling. Nuværende direktør: H. F. Tolderlund (f. 1894).

Adresse: Havnevej 7, Præstø.

Andr. M. Tolstrup A/S, kul, korn og foderstoffer. Grundl. i 1897 af Andr. M. Tolstrup (f. 1869) og i 1927 omdannet til et aktieselskab, hvis bestyrelse består af grundlæggerens nevø, Anton M. Tolstrup (f. 5. okt. 1899), der er selskabets direktør, samt af gårdejer E. Mellemkjær (f. 1897) og landsretssagfører P. Korup (f. 1905). Ejendommen, hvori virksomheden har til huse, ejes af direktør Anton Tolstrup.

Adresse: Nørregade 8, Brønderslev.

Tommerup Teglværk A/S. Grundl. d. 15. okt. 1910 som et aktieselskab under direktion af teglværksejer N. Rasmussen, Stegsted (f. 1854, d. 1938), og konservesfabrikant, etatsråd Mads Rasmussen, København (f. 1856, d. 1916). I 1941 tiltrådte selskabets nuværende direktør, H. Chr. Rasmussen (f. 1918). Bestyrelsen består af direktøren, der er formand, fru direk-

tør Karen Margrethe Rasmussen (f. 1892), der er næstformand, samt direktør M. J. Rasmussen.

Aktiekapitalen andrager 200.000 kr.

Adresse: Tommerup.

P. Tondering, Jacob Mahler, læderhandel. Grundl. i 1850 af P. Tondering. Den 1. juli 1906 overtaget af Jacob Mahler, og siden da filial af firmaet Jacob Mahler (se dette).

Adresse: Store Rådhusgade 3, Sønderborg.

J. P. Top's Eftf. A/S, jern-, stål-, rør- og sanitetsforretning. Grundl. i 1898 af J. P. Top. Omdannet til aktieselskab d. 15. marts 1949 med Svend E. Bjerre (f. 1923) som direktør.

Adresse: Haderslevvej 6, Aabenraa.

N. Top, kolonial- og materialhandel. Grundl. i 1875 af købmand Kastrup. Indehaver (siden 1943): N. Top (f. 1910).

Adresse: Dagmarsgade 11, Ribe.

N. Chr. Topp's Eftf., snedkerforretning. Grundl. i 1880 af N. Chr. Topp (f. 1850, d. 1928). Nuværende indehavere: O. Petersen (f. 1881) og A. N. G. Levy (f. 1893).

Adresse: Drejervej 9 B, Kbhvn. NV.

Tornevang Teglværk. Grundl. i 1893 af A/S Ny Kalkbrænderi stiftet 1889. Siden 1911 ejes teglværket af A/S Frederiksholms Tegl- og Kalkværker (se dette).

Adresse: Birkerød.

Joh. L. Torp, De Danske Skjortefabriker A/S. Grundl. d. 11. nov. 1911 af Joh. L. Torp (f. 1884, d. 1944). Omdannet til et aktieselskab i 1938. Direktion (siden 1945): fru Esther Breining og Harry Torp (f. 1894).

Adresse: Blågårdsgade 22, Kbhvn. N.

To sætter Bo ved Chr. Høybye, møbelforretning. Grundl. d. 3. marts 1908 af Chr. Høybye (f. 1882), som stadig er indehaver af forretningen.

Adresse: Rosenørns Allé 18, Kbhvn. V.

Chr. Tougaard, købmandsforretning. Grundl. d. 1. okt. 1901 af Chr. Tougaard (f. 1874, d. 1937); i 1937 overtaget af enken, fru Louise Tougaard (f. 1884).

Adresse: Kohave Allé 20, Hørsholm.

Th. Toxværd's Eftf., brændselsfirma. Grundl. d. 13. juni 1854 af Th. Toxværd (d. 1906). Nuværende indehaver: Aa. Ebbesen.

Adresse: Vestre Boulevard 13, Kbhvn. V.

Holger Tranberg, købmandsforretning. Grundl. d. 20. juli 1874 af L. P. Tranberg (f. 1844, d. 1899). Indehaver siden 1947: Holger Tranberg (f. 1919).

Adresse: Hasle.

Søren Trane's Broderiforretning ved M. Hasselriis. Grundl. d. 24. aug. 1887 af Søren Trane (f. 1856, d. 1922). Nuværende indehaver: frøken M. C. L. Hasselriis (f. 1880).

Adresse: Slotsgade 5, Randers.

Tranebjerg Bryggeri. Grundl. i 1860 af gård-ejer og brygger Mads S. Sørensen. Indehaver (siden 1944): enkefru Sigrid Bech Madsen.

Adresse: Tranebjerg, Samsø.

Cort Trap, vinhandel og forretning med huder og skind samt støbegods. Grundl. d. 7. april 1887 af Cort Trap (f. 7. april 1862, d. 31. marts 1940). Den 1. jan. 1930 optoges sønnerne, Folmer Trap (f. 10. aug. 1895) og Orla Trap (f. 5. sept. 1901), som medindehavere af forretningen, som de overtog ved faderens død. Virksomheden omfatter tillige depot for Carlsberg Bryggerierne for Skive og opland.

Adresse: Nørregade 34, Skive.

Chr. Trebbien's Eftf., slagterforretning. Grundl. i 1862 af Chr. Trebbien. Indehaver (siden 1934: E. Schmidt (f. 1890).

Adresse: Store Kongensgade 112, Kbhvn. K.

Apoteket Trianglen. Abnet d. 18. okt. 1911. Indehaver fra 1911-49: mag. scient. Alfred Wøhlk (f. 1868, d. 1949); fra 1949: Sv. E. Bjørn (f. 1902).

Adresse: Nordre Frihavnsvej 3, Kbhvn. Ø.

Trier's Bogtrykkeri (G. L. Lind & Numa Frænkel). Grundl. i 1799. 1833 overtaget af S. L. Trier, efter hvis død i 1875 brødrene C. L. Schou og H. I. Schou blev indehavere; i 1880 overtog sidstnævnte bogtrykkeriet som eneindehaver, og firmaets navn blev Trier's Bogtrykkeri (H. I. Schou). I 1896 overtoges virksomheden af G. L. Lind (f. 1847, d. 1923) og Numa Frænkel (d. 1901); efter dennes død var G. L. Lind eneindehaver til sin død, hvorefter virksomheden overtoges af hans sønner, de nuværende indehavere, C. Lind (f. 11. maj 1882) og J. G. Lind (f. 24. nov. 1891).

Adresse: Bredgade 32, Kbhvn. K.

Triers Medicinalhandel (hos Farmaceuten) ved Sven Holm. Grundl. i 1871 af apoteker Jacob Frederik Trier (f. 1829, d. 1903). Indehaver (siden 1944): cand. pharm. Sven Holm (f. 1902).

Adresse: Silkegade 1, Kbhvn. K.

Adolph Trier & Goldschmidt A/S, kolonialforretning en gros. Adolph Trier (f. 1817, d. 1889) nedsatte sig i 1841 som urtekræmmer og gik senere over til en gros handel. I 1857 indtrådte hans søstersøn, Sigfred Goldschmidt (f. 1831, d. 1906), som associé i forretningen, der fra 1867 førte firmanavn Adolph Trier & Goldschmidt; han trak sig tilbage i 1904. Adolph Triers søn, Frederik A. Trier (f. 1846, d. 1910) optoges i firmaet 1872. Sigfred Goldschmidts søn, Georg Goldschmidt (f. 1866, d. 1904) indtrådte i firmaet i 1893 og udtrådte 1902. Frederik A. Triers søn, Adolph Trier (f. 1871, d. 1928) optoges i firmaet i 1899. I 1925 blev firmaet omdannet til aktieselskab.

Nuværende direktør: C. A. Lemmich (f. 1897).

Adresse: Kompagnistræde 27, Kbhvn. K.

Brødr. Trier, bankiers og vekselerere. Grundl. i 1877 af brødrene Theodor Trier (f. 1853, d. 1927) og Louis Trier (f. 1855, d. 1919). Nuværende indehavere: Ludvig Trier (f. 1886), Carl Christensen (f. 1892) og Ole Mauritzen (f. 1916).

Adresse: Højbro Plads 6, Kbhvn. K.

Jacob Trier's Eftf., urtekramforretning. Grundl. i febr. 1836 af Jacob Trier (f. 1811, d. 1884). Indehaver siden 1919: Johs. P. Jarding (f. 1873).

Adresse: Pilestræde 39, Kbhvn. K.

Andelsselskabet Trifolium (The Danish Estates' Butter Factory) og Trifoliums Mælkeforsyning. Den 1. nov. 1899 begyndte andelsselskabet Trifolium sin virksomhed med mejeriet i Haslev på initiativ af nogle store godser og forpagtergårde. Året efter startedes et mejeri i Fakse og et i Dalmose. I 1901 etableredes mælkeforsyningen på Frederiksberg, i 1902 et engros-lager i København for afsætning af produkterne og i 1906 et lignende engros-lager i Arhus. Endvidere startedes i 1907 et mejeri i Maribo. I 1950 gennemførte selskabet en omfattende modernisering og rationalisering, og består herefter af mælkeforsyningen på Frederiksberg samt et i Maribo beliggende hypermoderne produktions- og konsummælksmejeri, der toges i brug i slutningen af nævnte år. Nuværende formand for bestyrelsen: kammerherre, hofjægermester, baron C. A. Blixen Finecke, R. af Dbg. (f. 1889). Nuværende direktion: Georg Pedersen, R. af Dbg. (f. 1896).

Adresse: Fabrikvej, Kbhvn. F.

Trikohl-Renseri og Farveri. Grundl. d. 10. april 1909 af M. Otto Kahle (f. 1882), der stadig er indehaver af virksomheden.

Adresse: Vindegade 101-103, Odense.

Brødrene Trillingsgaard, Ringkøbing Tømmerhandel. Grundl. ca. 1795 af konsul Chr. Høy Husted (f. 1770, d. 1825), der iøvrigt i 1814 oprettede en tobaksfabrik i Ringkøbing, som i 1907 blev overtaget af firmaet R. Færch i Holstebro og samtidig med overtagelsen flyttet til Holstebro. Sønnen, kammerråd, konsul And. C. Husted (f. 1806, d. 1883) overtog og fortsatte forretningen af 1795 efter faderens død. Senere overtoges den af en slægtning, konsul Chr. Høy (f. 1845, d. 1901), som i 1898 overdrog den til konsul J. P. Laursen (f. 1867). I 1930 overgik firmaet til et aktieselskab for hvilket tømmerhandler C. Trillingsgaard, He (f. 1883) blev direktør i 1937. Aktieselskabet ophævedes i 1942 og firmaet videreførtes af C. Trillingsgaard som personligt firma. I 1948 overtoges firmaet af sønnerne, Peder Trillingsgaard (f. 1910) og Vagn Trillingsgaard (f. 1921).

Adresse: Torvegade 3, Ringkøbing.

K. Troelsen's Enke, trikotageforretning. Grundl. i 1883 af K. Troelsen (f. 1853, d. 1919); fortsat af enken, og i 1940 overtaget af datteren, frøken Rosa Troelsen (f. 1896).

Adresse: Griffenfeldsgade 28, Kbhvn. N.

Chr. Troelstrup A/S, skræderi, herre- & dreengeekvipering. Grundl. i 1887 af Jens Kjeldsen. Den 1. maj 1936 overtaget af Niels Christian Troelstrup (f. 1883). Chr. Troelstrup havde d. 27. jan. 1908 grundlagt en forretning med brugt tøj i Møntergade nr. 17. Denne forretning afvikledes, samtidig med at han overtog Jens Kjeldsens forretning. I 1948 omdannet til et aktieselskab med Chr. Troelstrup som direktør.

Adresse: Vester Voldgade 5, Kbhvn. V.

P. Trolle A/S, en gros forretning i damekonfektion og pelsværk. Grundl. d. 2. marts 1889 af P. Trolle (f. 1860, d. 1932). Omdannet til aktieselskab i 1924. Nuværende direktion: direktør E. Trolle (f. 1896) sammen med sønnen, direktør P. M. Trolle (f. 1922).



P. Trolle

Bestyrelsen består af direktør E. Trolle, fru J. C. Trolle (f. 1897), direktør Hugo Andersen, direktør P. M. Trolle og landsretssagfører Ivan Schiøler (f. 1906).

Adresse: Frederiksberggade 24, Kbhvn. K.

Hotel Trouville. Grundl. d. 15. maj 1893 af frøken Augusta Buch. Indehavere (siden 1941): brødrene Ib Johnsen (f. 1914) og Vagn Johnsen (f. 1912).

Adresse: Hornbæk.

S. Truelsen & Søn A/S, trikotagefabrik. Grundl. i 1827 af købmand Troels Gravesen som kolonial- og tømmerhandel samt opkøb af hjemmestrikede uldvarer. Overtaget af Søren Truelsen, som i 1863 omdannede virksomheden til trikotagefabrik. Omdannet til aktieselskab i 1950 med Søren Truelsen (f. 1891) som direktør.

Adresse: Bredgade 43, Herning.

Andels-Anstalten Tryg, se næste Side.

Trælasthandelen Silvan A/S. Grundl. ca. 1876. Omdannet til et aktieselskab i 1900. Nuværende direktør: P. G. Bøving (f. 1905).

Adresse: Jernbanegade 7, Slagelse.

Trævarefabrikken Holmsminde A/S. Grundl. i 1886. Omdannet til aktieselskab i 1915. Direktør (siden 1931): H. C. Mehr (f. 1891).

Adresse: Kongebrogade, Kolding.

Chr. Trønning, slagterforretning. Grundl. i 1909 af Carl Nordenbøge. Indehaver (siden 1912): Chr. Trønning (f. 1873).

Adresse: Gammel Kongevej 88, Kbhvn. V.

Tuborgs Bryggerier, se side 609.

Andr. Tuck, møbelfabrik. Grundl. d. 6. aug. 1902 af Andr. Tuck (f. 1874), der fremdeles er indehaver af virksomheden.

Andr. Tuck løste efter nogle års ophold i udlandet borgerskab som drejermester i Odense d. 6. aug. 1902. Formålet var at fabricere småmøbler til videreforhandling.



Andr. Tuck

Virksomheden begyndte i en ejendom på Østre Stationsvej 4, hvor han lejede lokaler i baghuset, fik anskaffet de nødvendige maskiner og begyndte virksomheden med 1 svend. Da der ikke kunne udvides mere der, købtes i 1912 en byggeplads på Rugårdsvej og en ny fabrik, hvor der installeredes et moderne maskinanlæg, opførtes.

Virksomheden beskæftiger ca. 30 arbejdere og funktionærer. I 1917 fik fabrikken repræsentanter i Norge og Sverige, hvortil der efterhånden er oparbejdet en god eksport; markedet er senere udvidet til Holland og Belgien.

Andr. Tuck's søn, Mogens Tuck (f. 1914) er siden 1936 knyttet til virksomheden som prokurist.

Adresse: Sct. Knuds Kirkestræde 15, Odense.

Tutein & Koch's Eftf. reproduktionsanstalt og clichéfabrik. Grundl. d. 1. marts 1909 ved en sammenslutning af en i 1908 af ingeniør, cand. polyt. K. V. Koch (f. 1878, d. 1945) grundlagt lyskopieringsanstalt med navnet Atelier Express og Atelier Tutein, grundlagt i 1905 af ingeniør P. A. Tutein (f. 1866, d. 1940); i 1912 overtog firmaet Dansk Clichéfabrik. I 1919 udrådte Tutein af kompagniskabet og Koch var eneindehaver af firmaet til sin død i 1945. I 1946 overtoges firmaet af Kochs svigersøn, konditor Sv. Dørffer (f. 1907).

Adresse: Farvergade 8, Kbhvn. K.

Tuxham A/S, maskinfabrik. Grundl. i 1905 af civilingeniør Rudolf Gustav Andersen (f. 1877) og Albert Hansen. Omdannet til et aktieselskab i 1916 med grundlæggerne som direktører. Nuværende direktører: civilingeniørerne R. G. Andersen og (siden 1946) Bent G. Andersen (f. 1916).

Adresse: Trekronergade 122, Kbhvn. Valby.

Hans Tvedskov, herreekviperingsforretning. Grundl. i 1874 af P. Hansen (f. 1836, d. 1916); i 1901 overtaget af Hans Tvedskov (f. 1874), og i 1946 af Peter Tvedskov (f. 1904).

Adresse: Strandgade 4, Kerteminde.

Alfred Tvenstrup, guldmedefirma. Grundl. i 1853 af R. H. Tvenstrup (f. 1828, d. 1910). I 1892 overtaget af sønnen, Alfred Tvenstrup (f. 1862, d. 1928) og i 1935 af dennes søn, Hakon Tvenstrup (f. 1910).

Adresse: Rådhusstræde 3-5, Randers,

ANDELS-ANSTALTEN TRYG

er et gensidigt livsforsikringselskab, hvis formål er at tegne livs- og invaliditets-, kapital- og renteforsikringer med og uden forudgående lægeundersøgelse. Selskabet virker i nøje overensstemmelse med andelsprincipperne. Det er medlem af De samvirkende danske Andelsforsikrings-Selskaber og derigennem repræsenteret i Andelsudvalget, Fællesrepræsentationen for de danske Andelsforetagender.

En kreds af andelsfolk stiftede virksomheden d. 10. juni 1903 under navnet „Andels-Livsforsikrings - Anstalten“. Den 26. oktober 1911 overtog Anstalten det i 1898 stiftede livsforsikringsaktieselskab „Tryg“, som tidligere havde optaget de omkring århundredskiftet stiftede småselskaber Mjøln er, H a a b e t, M e r k u r og V a l k y r i e n samt K æ d e n. Ved „Andels-Livsforsikrings-Anstalten“s overtagelse af livsforsikringsaktieselskabet „Tryg“, antoges samtidig det nuværende firma-navn.

Den 31. december 1936 overtog Andels-Anstalten Tryg desuden det gensidige livsforsikringsselskab „K o l d i n g h u s“, som er oprettet i 1898.

Anstalten tegner alle arter af livsforsikringer med engangspræmie eller med hel-, halv-, kvart-årlig eller månedlig præmiebetaling og folkeforsikringer med ugentlig præmiebetaling.

I 1938 indledede Anstalten et intimt samarbejde med 2 andre andelsforsikringsselskaber, nemlig skadesforsikringsselskaberne Det gensidige selskab „Mejeriernes og Landbrugets Ulykkesforsikring“ og Forsikringsselskabet „Fællesvirke“, hvorefter Anstaltens medarbejdere blev i stand til at tilbyde Anstaltens medlemmer ikke blot enhver form for livsforsikring, men også de hyppigst forekommende former for skadesforsikring.

Anstalten stiftede i 1919 Genforsikringsselskabet N e r v a A/S, hvis formål oprindeligt var at drive al slags genforsikringsvirksomhed, men som nu kun beskæftiger sig med overtagelse af reassurance af livs- og pen-

sionsforsikring samt brand- og tyveriforsikring. Aktiekapitalen er 1 mill. kr. fuldt indbetalt.

Anstaltens bestand af kapitalforsikringer androg ved udgangen af 1949 ca. 342 mill. kr. fordelt på ca. 232.000 policer, hvortil kommer en renteforsikringsbestand på godt 3½ mill. kr. i årlig rente.

I 1949 havde Anstalten en præmieindtægt på ca. 12,9 mill. kr. og en renteindtægt på godt 4,6 mill. kr. Forsikringsfonden androg pr. 31.

december 1949 godt 109 mill. kr. Sikkerhedsfonden androg 2,4 mill. kr., bonusfonden godt 6,2 mill. kr. og de øvrige fonds godt 1,4 mill. kr. Garantikapitalen blev pr. 31. dec. 1949 tilbagebetalt.

Anstaltens nuværende styrelse:

Præsidium:

Gårdejer J. Nørhave, Gundsøllinggård pr. Roskilde (f. 1878), formand, proprietær J. Axel Hansen, Krogsbøllinggård pr. Nyborg (f. 1897), 1. viceformand, og gårdejer A. Abildgaard, Taarup pr. Sønderholm (f. 29. okt. 1892), 2. viceformand.

Kontrolkomité:

. Driftsbestyrer N. V. Hougaard, Gerrild (f. 1875), formand, gårdejer Viggo Madsen, Hasseris pr. Aalborg (f. 1868), næstformand, gårdejer Joh. Andersen, Karlebo pr. Kokkedal (f. 1868), gårdejer S. Bejer, Korup pr. Rabsted (f. 1879), direktør Ch. Heiede, København (f. 1872), gårdejer Chr. P. Jacobsen, Alslev pr. Karise (f. 1878), kreditkassedirektør Aksel Jensen, Tømmerup pr. Kalundborg (f. 1883), fhv. folketingsmand, læge I. K. Jensen, Gørding (f. 1870), forretningsfører A. Kjærgaard, Holstebro (f. 1877), toldkontrollør C. Schmidt, København (f. 1874) og mejeribestyrer Ad. Sørensen, Vester Hæsing (f. 1876).

Direktion:

Direktør, cand.mag. Anders Hansen (f. 1881) (siden 1926) og direktør, cand. act. Tage Sørensen (f. 1907) (siden 1948).

Adresse: Rosenørns Allé 1, Kbhvn. V.

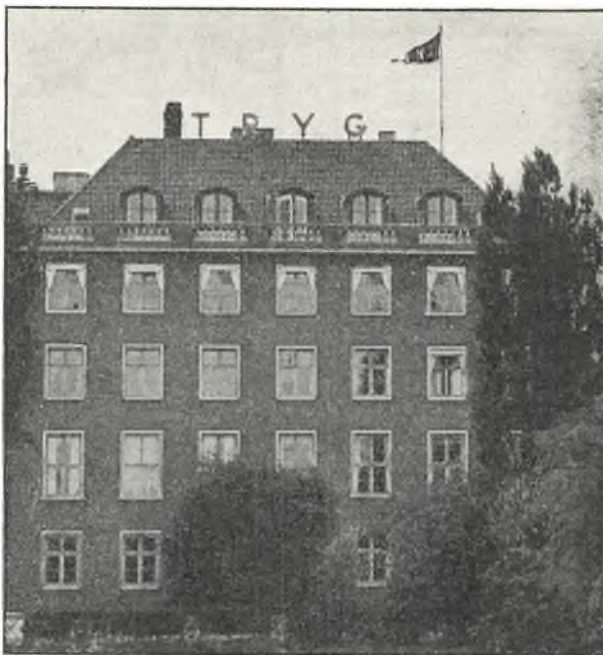

„Tryg's“ ejendom, Rosenørns Allé nr. 1

TUBORGS BRYGGERIER

blev stiftet d. 13. maj 1873 af et konsortium, hvori blandt andre var C. F. Tietgen, Philip W. Heyman, Rudolph Puggaard m. fl. Dette konsortium havde erhvervet en grund i Hellerup, hvorpå lå en havn (den nuværende Tuborg Havn), og på denne grund anlagdes forskellige virksomheder under navnet „A/S Tuborgs Fabrikker“. Der opførtes en kunstgødningfabrik, en svovlsyrefabrik og et lille bryggeri, der hovedsageligt indstilledes på eksport af bajersk øl, og endelig et glasværk til fremstilling af bryggeriets flasker.

Disse forskellige virksomheder viste sig dog ikke særlig rentable. Kun bryggeriet gik godt, og efter forskellige ændringer indenfor ledelsen, hvoraf Heyman var udtrådt, fordi hans ønske om at nedlægge alle virksomhederne med undtagelse af bryggeriet ikke blev fulgt, blev resultatet, at man til sidst fulgte Heymans råd og koncentrerede sig om driften af bryggeriet. Heyman lod sig samtidig overtale til personligt at tage ledelsen, og i 1880 trådte han til og begyndte den store indsats, der skulle blive betydende, ikke blot for Tuborg, men for hele den danske bryggeriindustri.

Tuborgs Bryggerier arbejdede sig hurtigt frem til sin førende stilling herhjemme, og dette skyldtes ikke mindst, at dets brygmester, Hans Bekkevold, i 1879 påbegyndte brygning af „Tuborg Pilsner“, der blev det første øl af pilsnertypen her i Danmark. Denne lette ølsort vandt hurtigt frem på bekostning af det mørke, tungere lagerøl, der hidtil havde været enerådende herhjemme. „Tuborg Pilsneren“ dannede efterhånden skole, så også andre danske bryggerier begyndte brygning af pilsnerøl.

Et par år senere fremkom Tuborg med endnu en nyhed indenfor dansk bryggeriindustri: som det første bryggeri begyndte det selv at udføre aftapning af sit øl, hvilket ellers var foregået ude i byen hos øltappere, og dette var et stort fremskridt, ikke mindst i hygiejnisk henseende, da forholdene i de lokaler, øltapperne benyttede, ikke alle steder var lige

gode. Endelig fulgte i 1881 yderligere en forbedring på Tuborg: som det første bryggeri i verden indførte Tuborg en rationel pasteurisering af øllet, hvorved holdbarheden øgedes, uden at øllets smag led derved.

Foruden ølbrygning optog Tuborg fra 1890 tillige fremstilling af mineralvand, og også på dette område var det en foregangsvirksomhed, idet Tuborg som det første danske bryggeri fremstillede citronsodavand og en apollinaris



Tuborgs Bryggerier, Hellerup

type. — Alle disse ting medførte store udvidelser af de tekniske anlæg på bryggeriet, der gang på gang måtte udvides. I dag indtager Tuborgs Bryggerier en førerstilling indenfor verdens bryggerier og modtager jævnlig studiebesøg af bryggere fra hele jorden. Bryghusets kapacitet svarer til ca. 250 millioner flasker øl pr. år, medens aftapningshallen kan tappe 1 mill. flasker om dagen, hvortil kommer aftapning af mineralvand.

I 1894 indgik Tuborgs Bryggerier i De forenede Bryggerier (se disse). Forinden var Benny Dessau (1868-1937) blevet direktør for Tuborg. I 1899 blev Benny Dessau tillige adm. direktør for „De forenede Bryggerier“ og under hans ledelse gennemgik bryggerierne en rivende udvikling.

Nuværende direktion: adm. direktør: Herbert Jerichow (f. 1889), Einar Dessau (f. 1892) samt Niels Steenberg (f. 1897). (f. 1897).

Adresse: Hellerup.

Kaj Tvenstrup, bogtrykkeri. Grundl. d. 13. febr. 1908 af Valdemar Tvenstrup (f. 1884, d. 1930). Siden 1939 videreføres virksomheden af hans søn, Kaj Tvenstrup (f. 1901).

Adresse: Sindshvilevej 1, Kbhvn. F.

Tybjerg's Gartneri. Grundl. d. 1. okt. 1871 af Niels Larsen Tybjerg (f. 1831, d. 1917). I 1944 overtoges gartneriet af Gerhard Sørensen (f. 1910).

Adresse: Søndergade 100, Middelfart.

Jul. Tybring, frimærkehandel. Grundl. d. 3. april 1879 i Klosterstræde nr. 5 af Jul. Tybring (f. 1853, d. 1924), efter hvem forretningen overtoges d. 1. juli 1924 af datteren, den nuværende indehaver, Agnes Tybring (f. 1886). I 1916 flyttedes forretningen til den nuværende adresse.

Adresse: Amagertorv 27, Kbhvn. K.

Thomas Tygesen, købmandsforretning. Grundl. i 1904 af Thomas Tygesen (f. 1877, d. 1939). I 1939 overtaget af enken, fru Mathie Sophie Tygesen.

Adresse: Østergade 61, Tønder.

Tøjhuset, J. Jensen & Søn, herreekviperingsforretning. Grundl. d. 10. april 1900 i Kbhvn. af Jens Jensen (f. 1875, d. 1950) og flyttet til Ringsted 27. april 1907. Den 15. juli 1950 overtaget af sønnen, Orla Siggaard-Jensen (f. 1906).

Adresse: Ringsted.

Tølløse Bog- og Papirhandel. Grundl. d. 1. nov. 1895 af Carl Petersen (f. 1871), der i 1944 optog Carl Lundov (f. 1905) som medindehaver.

Adresse: Tølløse.

Tølløse Teglværk. Grundl. i 1896 af Frederiksholms Tegl- og Kalkværk A/S. I 1946 overtaget af A. H. Jensen og I. C. Jensen.

Adresse: Tølløse.

Tømmerup's Eftf. ved M. Proctus Rasmussen, pibeforretning. Grundl. i 1892 af Th. Tømmerup og Johannes L. Johansen. Indehaver (siden 1948): M. Proctus Rasmussen (f. 1910) (medindehaver 1932).

Adresse: Klostervej 12, Odense.

Tømrermestrenes Damp-Save- og Høvlværk A/S. Stiftet d. 1. jan. 1900 af tømrermestre i Århus. Direktør (siden 1949): Holger E. Brandt (f. 1907).

Adresse: Hjortensgade 23, Århus.

Tømrersvendenes Aktieselskab. Grundl. d. 19. aug. 1899 af københavnske tømrersvende, der som følge af lockouten ønskede at oprette egen virksomhed til udførelse af tømrerarbejder.

Aktieselskabets første bestyrelse blev Niels Hansen, Henrik Hansen, Peder Jensen, der var formand, Frederik Kyhl, Alfred Schou, Jack Feut, P. H. Hansen, F. E. Bentzen, Carl Rasmussen, Christian Larsen og Lars Nielsen.



Bestyrelsen valgte et forretningsudvalg bestående af Henrik Hansen, Frederik Kyhl og Peder Jensen, og dette udvalg valgte Henrik Hansen til forretningsfører. Henrik Hansen var forretningsfører til 1906, og afløstes dette år af ovennævnte H. P. Hansen, der fungerede til sin død i 1922. Efter H. P. Hansens død ansattes Carl Christiansen som forretningsfører, han afløstes i 1948 af Vald. Nielsen; denne havde da været knyttet til virksomheden som bygningskonduktør siden 1944.

Bestyrelsen består nu af Carl C. Christiansen, Thorvald Graby, Armand Jensen, Georg Jensen, Egon Kjær, Johs. Larsen, Karl Vald. Larsen, Carl V. Nielsen og Julius Nielsen.



Vald. Nielsen

Selskabet har indtil Udgangen af 1949 udført tømrerarbejde for ca. 40 mill. kr., hvoriblandt nævnes: Statsprøveanstalten, Møntbygningen, Frederiksberg Retsbygning, Epidemihospitalet i Sorø, hangar i Lufthavnen, flere skoler, beboelsesbygninger for Københavns og Frederiksberg kommuner, alle kareer for Arbejdernes kooperative Byggeförening (ca. 5000 lejligheder), Tagensbo (ca. 1000 lejligheder), Ryparken, Grøndalsparkvejens Haveby, Amager Haveby, Ved Boldparken, offentlige tilflugtsrum, forme og inventar til bunkers, flygtningebarakker på Kløvermarken, ved Jonstrup og i Dragør, Aldersrenteboliger ved Skoleholdervej og i Frederiksholm m. m.

Adresse: Frederiksborgvej 72, Kbhvn. NV.

Tønder Aktie-Bryggeri A/S. Stiftet i 1888 (sidste vedtægter af 10. marts 1941). Direktør (siden 1921): N. P. Nielsen (f. 1888).

Adresse: Østergade 54, Tønder.

Tønder Bogtrykkeri ved Gustav Rothe. Grundl. d. 1. April 1876 af Sigismund Rothe (f. 1853, d. 1909). I 1909 overtaget af sønnen, Gustaf Adolph Rothe (f. 1876).

Adresse: Søndergade 8, Tønder.

Hotel Tønder. Grundl. i 1894. Indehaver (siden 1941): N. Caspersen (f. 1902).

Adresse: Vestergade 25, Tønder.

Tønder Landmandsbank A/S. Grundl. d. 6. sept. 1901; formål: at drive bankvirksomhed af enhver art på en solid grundvold med udelukkelse af alle slags spekulationsforretninger og differenceforretninger. I 1901 tiltrådte A. P. Rossen (d. 1930) og Andr. Andresen (d. 1939) som direktører; begge fratrådte i 1927 og afløstes af H. V. R. Byberg, der fratrådte i 1937. I 1937 tiltrådte cand. polit. J. J. Paulsen (f. 1901) og ovennævnte Andr. Andresen som direktører; siden A. Andresens død i 1939 er J. J. Paulsen enedirektør.

Bestyrelse: gårdejer Hans Andersen, Kongsbjerg, der er formand, landsretssagfører H. J. Hansen, Tønder, der er næstformand, gårdejer



Tønder Landmandsbank (i forgrunden til højre)

Thomas Svendsen, Hjemsted pr. Skærbæk, boghandler J. Jepsen, Tønder, installatør H. C. Andersen, Skærbæk, gårdejer Henrik Petersen, Korntved pr. Tønder og gårdejer A. P. Lund, Emmerlev Klev pr. Højer.

Aktiekapitalen er på 650.000 kr.

Filial i Skærbæk.

Agenturer i Ballum, Brede, Brøns, Bylderup Bov, Frifelt, Højer, Sæd og Tinglev.

Adresse: Vestergade 14, Tønder.

Tønder Apotek. Oprettet d. 23. sept. 1623. Apotekets første indehaver: Michael Freutzke (d. 1631). Indehaver (siden 1946): Hans-Iver Toft (f. 1913).

Adresse: Østergade 1, Tønder.

Tønder Sparekasse, stiftet 1820. Tilsynsrådet består af overlæge, dr. med. Peter Jepsen, der er formand, købmand L. P. Detlefsen, slagtermester Erich Petersen, handelsgartner Franz Lange, dommer H. H. Stegmann, gårdejer Lorenz Lück, apoteker, dr. pharm. H. I Toft, direktør Andreas Petersen og bogtrykker G. S. Rothe.

Direktion: Jacob Fosholm (f. 1895) (siden 1949).

Adresse: Torvet, Tønder.

Albert Tønnersen, flagforretning. Grundl. d. 11. febr. 1908 af Albert Tønnersen (f. 1880, d. 1944). Nuværende indehaver: enken, fru Dagmar Tønnersen (f. 1884).

Adresse: Frederiks Allé 75 B, Århus.

Fr. Tønnesen, købmandsforretning. Grundl. d. 15. dec. 1891 af Fr. Tønnesen (f. 1860, d. 1933). I 1933 overtaget af Jens Tønnesen (f. 1890, d. 1947) og i 1947 af Tønnes Tønnesen (f. 1901).

Adresse: P. K. Nielsens Vej 7, Skagen.

P. Tønnesen, træsko- og hjemmeskoforretning. Grundl. d. 1. maj 1876 af P. Tønnesen (f. 1837, d. 1925) og i 1911 overtaget af sønnen, M. Tønnesen (f. 1885, d. 1940), efter hvem forretningen fortsættes af enken, fru Agnes Tønnesen.

Adresse: Hospitalsgade 9, Horsens.

W. & L. Tønnies, fotografisk etablisement. Grundl. i 1856 af H. Tønnies (f. 1825, d. 1903) og i 1899 overtaget af sønnen, Emil Tønnies (f. 1860, d. 1923). Ved Emil Tønnies død i 1923 overtaget af sønnen, W. Tønnies (f. 1890), og datteren, L. Tønnies (f. 1888).

Adresse: Nytorv 8, Ålborg.

N. Tørring A/S, cigarfabrik. Grundl. d. 9. maj 1867 af Niels Frandsen Tørring (f. 1837, d. 1900). Omdannet til aktieselskab i 1920 med grundlæggerens søn, Ludvig Tørring som direktør. I 1947 blev Hans Flinch (f. 1914) optaget i direktionen.

Adresse: Vestergade 13, Odense.

Tørring Isenkramforretning K. Madsen & Søn. Grundl. d. 1. aug. 1898 af K. Madsen (f. 1868). Nuværende indehaver: sønnen, Jens Malund Madsen (f. 1904).

Adresse: Tørring.

Tørring og Omegns Spare- og Laanekasse. Grundl. d. 23. april 1880. Nuværende forretningsfører: husejer P. Pedersen.

Adresse: Tørring.

Tørring Trælasthandel, P. Hilmer. Grundl. ca. 1900 af P. C. Nielsen. Senere overtaget af P. Hilmer (f. 1879). Nuværende indehaver, dennes søn, V. Hilmer (f. 1907).

Adresse: Tørring.

Valdemar Tørsleff & Co., import af the, cacao, vanille o. a. krydderier, fabrikation af husholdningsartikler og bagerivarer. Grundl. i Skive d. 14. juni 1892 af Valdemar Tørsleff (f. 1864, d. 1940). Flyttet til Århus i 1897. I 1923 optoges Victor B. Strand (f. 1898) i firmaet. I 1935 flyttedes hovedkontoret til Kbhvn., og Århusafdelingen blev filial. Efter grundlæggerens død i 1940 er Victor B. Strand eneindehaver.

Adresse: Kronprinsessegade 36, Kbhvn. K.

Udbye's Bogtrykkeri A/S. Grundl. d. 1. nov. 1885 af N. Udbye (f. 19. okt. 1849, d. 1926). I 1909 overgik bogtrykkeriet til sønnen, Chr. Udbye (f. 26. aug. 1878, d. 1938).

I maj 1937 omdannedes firmaet til et familieaktieselskab med Chr. Udbye som leder. Efter hans død videreføres bogtrykkeriet under ledelse af hans broder, Ths. Udbye (f. 1. jan. 1888). Bestyrelsen består af bogholder N. Udbye, frk. Else Marie Udbye og murermester Poul Poulsen.

Adresse: Staldgårdsgade 38, Vejle.

Badehotellet Udsigten. Grundl. i foråret 1906 af I. P. Hansen (f. 1866). Overtaget i 1938 af Ejnar Schmidt (f. 1896).

Adresse: Faxe Ladeplads.



N. Udbye

A. Uhrbrand, elektroinstallationsforretning. Grundl. d. 1. maj 1908 af A. Uhrbrand (f. 1873, d. 1935). Nuværende indehaver (fra 1950): Gunnar Uhrbrand (f. 1915).

Adresse: Jernbanegade 5, Nykøbing M.

Knud Uhrenholdt, guldsmedie. Grundl. i 1887 af Alb. Nordemann. I 1912 blev firmaet overtaget af Georg Westergaard, der videreførte det til 1922, da den nuværende indehaver, Knud Uhrenholdt (f. 26. nov. 1893) overtog det. Fra 1932 til 1937 var Kn. Uhrenholdt formand for Københavns Guldsmedeforening. Kn. Uhrenholdt er desuden direktør for aktieselskabet Skandinavisk Optik fra 1946.

Adresse: Gothersgade 5, Kbhvn. K.

Marinus Uhrenholdt, smørhandel en gros. Grundl. i 1908 af Marinus Uhrenholdt (f. 1882), der fremdeles er indehaver af firmaet.

Adresse: Nørrebro 86, Rudkøbing.

Uhrlageret Argus A/S (Hermann Sørensen). Grundl. i 1895 af Hermann Sørensen. Omdannet til aktieselskab i 1950 med grundlæggeren som adm. direktør.

Adresse: Nørre Voldgade 90, Kbhvn. K.

Uldum Apotek. Oprettet d. 24. sept. 1873 som hjælpe-apotek til Givskud Apotek (nu Give Apotek). Den 19. marts 1894 blev apoteket selvstændigt med H. S. J. v. Eggers (f. 1846, d. 1912) som apoteker. Indehaver (siden 1946): A. S. Schmidt (f. 1895).

Adresse: Uldum.

Uldvarehuset ved Niels Andersen, trikotageforretning. Grundl. i marts 1910 af Niels Andersen (f. 1883), der stadig er indehaver af forretningen.

Adresse: Søndergade 32, Nakskov.

Uldvarehuset ved Albert Jensen's Enke, trikotagehandel. Grundl. d. 24. dec. 1840 af Carl Frederik Nielsen (f. 1808, d. 1864). I 1910 overtager af Albert Jensen (f. 1865, d. 1929), og i 1929 af dennes enke, fru Henriette Jensen (f. 1868).

Adresse: Nørregade 6, Køge.

Ulfborg Apotek. Oprettet d. 12. juli 1871. Apotekets første indehaver var J. C. Lauritzen (f. 1831, d. 1908). Indehaver (siden 1. maj 1940): Johs. Wilh. Græpel (f. 1885).

Adresse: Ulfborg.

S. Ullerichs, købmandsforretning. Grundl. d. 28. april 1884 af G. Ullerichs (f. 1852, d. 1923); i 1916 overtaget af sønnen, S. Ullerichs (f. 1887) og i 1946 af den nuværende indehaver, G. Ullerichs (f. 1919).

Adresse: Storegade 39, Bramminge.

Vilh. Ullerichs, isenkramforretning. Grundl. d. 1. sept. 1892 af J. Jacobsen. Indehaver (siden 1914): Vilh. Ullerichs (f. 1891).

Adresse: Bredgade 32, Herning.

A. H. Ullerup, kolonial- og isenkramforretning. Grundl. i 1876 af Valdemar Uldall. I 1919 overtaget af A. H. Ullerup (f. 1889).

Adresse: Toftlund.

Johan Ullstad & Sønner, papirhandel. Grundl. d. 2. april 1898 af Johan Ullstad (f. 1865, d. 1931). Nuværende indehavere: Johan Ullstad (f. 1892), Kai Ullstad (f. 1893) og Poul Ullstad (f. 1905).

Adresse: Kompagnistræde 10, Kbhvn. K.

Carl J. Ulrich & Søn A/S, købmandsforretning. Grundl. i 1870 af kgl. agent Carl J. Ulrich (f. 1835, d. 1913). Den 1. maj 1898 overgæet til aktieselskab. Direktør (siden 1925): Herman Holst (f. 1886).

Adresse: Haslev.

L. Ulrich's Isenkramforretning. Grundl. i 1897 af L. Ulrich (f. 1870). Nuværende indehaver: N. J. Ulrich (f. 1904).

Adresse: Smedegade 2, Slagelse.

L. Ulrichs Støbegods- og Sanitetsforretning. Grundl. i 1897 af L. Ulrich (f. 1870). Nuværende indehaver: G. Ulrich (f. 1909).

Adresse: Smedegade 2, Slagelse.

S. Ulrich's Eff. ved H. Laursen & Søn, blikkenslagerforretning. Grundl. ca. 1881 af S. Ulrich. Indehaver siden 1907: H. Laursen (f. 1886).

Adresse: Larsbjørnsstræde 5, Kbhvn. K.

G. F. F. Ulrik, handelsgartneri og blomsterhandel. Grundl. i 1889 af Einer Ulrik (f. 1860, d. 1931). Indehaver (siden 1931): Georg Ferdinand Ulrik (f. 1895).

Adresse: Jernbanegade 37, Haslev.

A. Chr. Ulsted's Eff. ved Brødr. Byrum, herreekviperingsforretning. Grundl. d. 28. febr. 1869 af Jens Nielsen. Efter denne overtaget af A. Chr. Ulsted (f. 1869, d. 1920) og i 1921 af Alfred Edvard Byrum (f. 1887) og Aage Andreas Marinus Byrum (f. 1891).

Adresse: Vestergade 1, Odense.

Ulykkesforsikringsforbundet for dansk Søfart. Oprettet d. 15. jan. 1906 under navnet Danske Skibsrederes gensidige Forsikringsforening for Søfolk i henhold til loven af 1. april 1905 om søfolks ulykkesforsikring. I 1917 ændredes navnet til Danske Rederes Ulykkesforsikringsforbund og i 1938 antoges det nuværende navn. Selskabets første direktør var L. Drechsel, der fratrådte i juli 1907, fra hvilket tidspunkt fh. direktør i Det forenede Dampskibs-Selskab, kaptajn V. T. Hein blev direktør; fra 1. januar 1924 tiltrådte V. Andersen (f. 1884, d. 1949) som direktør; efter denne tiltrådte den nuværende direktør, O. Frederiksen (f. 1902).

Bestyrelsen består af højesteretssagfører Jakob E. Gelting (f. 1881), der er formand, skibsreder Eigil Hahn-Petersen (f. 1902), der er næstformand, underdirektør Georg Andersen (f. 1905), skibsreder Erik B. Kromann (f. 1885) og kontorchef Rud. Nilsson (f. 1895).

Adresse: Amaliegade 33, Kbhvn. K.

Unica A/S, kuffert- og lædervarefabrik. Stiftet i april 1911, vedtægter af 25. marts, af G. Grevilli, Mariestad, Sverige, J. L. Kjær og P. J. Steffen. Stifterne udgjorde tillige den første bestyrelse med G. Grevilli som formand og J. L. Kjær som forretningsfører (indtil 1927).

Bestyrelsen består nu af grosserer Herman Aug. Suhrke (f. 1870), der er formand, landsretssagfører Martin Mosbæk (f. 1913) og direktøren, Leif Andersen (f. 1902), som tiltrådte i 1927.

Adresse: Polensgade 17, Kbhvn. S.

Union Korn- & Foderstofimport A/S. Grundl. i 1908 af Matthias Nielsen (f. 1872). Omdannet til aktieselskab i 1928 med grundlæggeren som direktør til 1930. Direktion (siden 1930): Th. Rosenvold (f. 1891) og I. C. Petersen (f. 1893).

Adresse: Søndergade 24, Aabenraa.

United Shoe Machinery Company A/S, fabrik og handelsselskab (udlejning) for maskiner, specielt til skotøjsindustrien. Grundl. i 1909 (første vedtægter af 19. jan.) som datterselskab af The United Shoe Machinery Corporation, Boston, Mass., U.S.A. Direktør (siden 1948): civilingeniør A. R. Jensen.

Adresse: Store Kongensgade 59, Kbhvn. K.

Simon Unna & Co.'s Eftf., vinfirma. Grundl. i 1814 af Simon Unna (f. 1793, d. 1852). I 1910 overtaget af S. C. Mathiesen (f. 1872, d. 1939) og efter denne af enken, fru Ingeborg Mathiesen (f. 1882), som i 1944 optog datteren, fru Inge Mathiesen (f. 1905) i firmaet.

Adresse: Strandgade 75, Helsingør.

Urban, Bryggeriet, se Aalborg Aktie-Bryggerier, side 2.

Urtekræmmernes Kaffebrænderi A/S. Grundlagt d. 11. juli 1898. Bestyrer (siden 1945): C. Johannessen (f. 1903).

Adresse: Jagtvej 145, Kbhvn. N.

Usserød Bryggeri & Maltfabrik. Grundl. i 1859 af Melander Nielsen. I 1907 overtaget af M. S. Christensen (f. 1876), der i 1931 optog sine sønner, Arne Christensen (f. 1907), John Christensen (f. 1908) og Erik Christensen (f. 1911) som medindehavere.

Adresse: Usserød pr. Kokkedal.

Usserød Mølle. Usserød Vandmølle omtales allerede under Svenskekrigen, da den blev afbrændt d. 14. febr. 1660. Kort efter byggedes møllen op igen og har været i den nuværende ejers slægt siden 1848, da den overtoges af Hans Olsen (d. 1885). I 1891 oprettedes tillige et bageri. Indehaver (siden 1939): H. V. Olsen (f. 1887).

Adresse: Usserød pr. Kokkedal.

Ussing's Boghandel. Grundl. d. 17. marts 1886 af Chr. Henrichsen. Nuværende indehaver: C. E. Ussing (f. 1888).

Adresse: Søndergade 41, Horsens.

H. Utermøhl, tobaksforretning. Grundl. i 1886 af H. Utermøhl (f. 1841, d. 1916). Indehaver (siden 1941): H. Utermøhl (f. 1911).

Adresse: Gravene 6, Viborg.

Livsforsikrings-Aktieselskabet „Utrecht“ (Hollandsk Selskab). Direktion for Danmark. Selskabets danske afdeling er grundlagt d. 15. maj 1899 på initiativ af direktør Ferd. Schach Jacobsen (f. 1871, d. 1936), der var direktør for denne afdeling fra 1899 til sin død. Nuværende direktør: cand. jur. Erik Henning Hansen (f. 1902).

Adresse: Rådhuspladsen 4, Kbhvn. V.

C. J. Uttenthal, bogbinderfirma. Grundl. d. 11. febr. 1902 af C. J. Uttenthal (f. 1875), der stadig er indehaver af virksomheden, nu sammen med Sv. O. Uttenthal.

Adresse: Købmagergade 46, Kbhvn. K. (fra 1. jan. 1951 Skalbakken 11, Vanløse).

M. L. Utzon & Søn, snedkerforretning og ligkistemagasin. Grundl. i 1886 af M. L. Utzon (f. 1859, d. 1923). I 1927 overtaget af sønnen, Niels Georg Utzon (f. 1890).

Adresse: Vestergade 21, Kolding.

Waagepetersen's Eftf. A/S, vin en gros. Grundl. i 1808 af Chr. Waagepetersen (f. 1787, d. 1840). Omdannet til aktieselskab i 1940. Direktør (siden 1944): Torben Anthon.

Adresse: Store Kongensgade 79, Kbhvn. K.

Brødr. Waagepetersen, agenturforretning i jern, stål, metaller, gummi og latex. Grundl. d. 12. jan. 1909 af brødrene Harald Waagepetersen (f. 1883) og Knud Waagepetersen (f. 1879, d. 1926). Efter Knud Waagepetersens død fortsatte Harald Waagepetersen firmaet alene indtil 1945, hvor han optog sin søn, Torben Waagepetersen (f. 1920), som medindehaver.

Firmaet har i en lang årrække haft generalagentur for czekiske jernværkers og canadiske metalværkers eksport til Danmark.

Adresse: Amaliegade 35, Kbhvn. K.

Mogens Vaarstø, vildt- og fjerkræhandel. Grundl. d. 5. nov. 1878 af Jørgen Waarst (d. 1921), ved dennes død overtaget af den mangeårige medarbejder Eline Vaarstø, efter hvem forretningen d. 1. nov. 1939 overtoges af nevøen, den nuværende eneindehaver, Mogens Vaarstø (f. 15. juni 1909). Forretningen har siden 1881 været på det nuværende sted.

Adresse: Blågårdsgade 3, Kbhvn. N.

Kaj Wachter, købmandsforretning. Grundl. i 1864 af Lars Aistrup Schiønning (f. 1840, d. 1916). Indehaver (siden 1937): Kaj Wachter (f. 1904).

Adresse: Bredgade, Løgstør.

Vacuum Oil Company A/S. Grundl. d. 29. juni 1896. Firmaet overgik i 1919 til et dansk aktieselskab, der driver forretning med smøreliefer og andre mineralolieprodukter. Adm. direktør (fra 1934): konsul L. Tholstrup (f. 1896).

Adresse: Frederiksberggade 1, Kbhvn. K.

Chr. Wad, snedkerforretning. Grundl. i 1893 af Niels Rasmussen (f. 1868, d. 1938), overtaget i 1902 af Edv. Wad (f. 1873, d. 1940) og i 1939 af Chr. Wad (f. 1904).

Adresse: Rådhusgade 26, Stege.

Vagtselskaber, De Forenede A/S, se Forenede Vagtselskaber, side 175.

Vajsenhus Apoteket, se Kongelig Militær og Vajsenhus Apotek, side 328.

Valby Maskinfabrik og Jernstøberi, se F. L. Smith & Co. A/S, side 557.

Valby Messe ved Hans Sørensen, manufakturforretning. Grundl. i 1897 af manufakturhandler Jørgensen. Indehaver (siden 1929): Hans Sørensen (f. 1884).

Adresse: Valby Langgade 23, Kbhvn. Valby.

Valby Paraply- og Lædervaremagasin. Grundl. d. 24. jan. 1908 af A. W. Olsen (f. 1882), der stadig er indehaver af forretningen.

Adresse: Valby Langgade 58, Valby.

Valby Strømpfabrik A/S. Stiftet d. 14. maj 1903 af tandlæge C. C. Gravesen, fabrikant



V. P. Gravesen

M. K. Eriksen og fabrikant V. P. Gravesen, der tillige udgjorde selskabets første bestyrelse med fabrikant V. P. Gravesen som administrerende direktør.

Aktiekapitalen, der ved stiftelsen var på kr. 15.000, er gennem flere udvidelser forhøjet til kr. 750.000.

Produktionsområde: strømper af enhver art, såsom børnesokker og -strømper, sportsstrømper

for herrer og drenge, ankelsokker og herresokker, damestrømper, såvel rundstrikkede

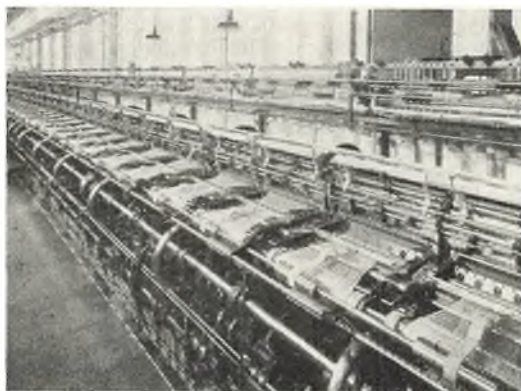

Strikkemaskine i arbejde på Valby Strømpfabrik

som fuldfashionerede, i alle materialesammensætninger af uld, bomuld, rayon og nylon.

Virksomheden beskæftiger pr. maj 1950 ca. 400 medarbejdere, hvoraf 50 funktionærer.

Den nuværende bestyrelse består af fabrikant V. P. Gravesen (f. 1879), der er formand, fabrikant Aage Gravesen (f. 1887) og fabrikant Ingv. Rasmussen (f. 1874).

Nuværende direktion: ovennævnte Aage Gravesen og Erik Gravesen (f. 1905).

Adresse: Trekronergade 147, Kbhvn. Valby.

Hotel Valdemar i Vordingborg. Grundl. i 1873. Indehaver (siden 1. marts 1945): Karl Nielsen (f. 1904).

Adresse: Algade 83, Vordingborg.

Valentin & Lund's Bogtrykkeri A/S. Grundl. d. 12. aug. 1873 af Johan Ludvig Valentin. I 1935 omdannet til et aktieselskab. Direktør (siden 1937): Viggo Gjørsøe (f. 1914).

Adresse: Nygårdsvej 41, Kbhvn. Ø.

Charles Valentin, skotøjsforretning. Grundl. ca. 1816 af Chr. Valentin (f. 1790, d. 1842). Indehaver siden 1925: grundlæggerens oldebarn, Charles Valentin (f. 1887).

Adresse: Brostræde, Sakskøbing.

Chr. Valentins Læderfabrik A/S. Grundl. d. 20. febr. 1870 af garver Niels Juel Lund (f. 1841, d. 1915). I 1928 omdannet til aktieselskab. Nuværende direktør: konsul Chr. Valentin (f. 1889).

Adresse: Sankt Jørgensbjerg 32, Kalundborg.

Valeur & Jensen, farver og lakker en gros, import og fabrikation. Grundl. d. 26. april 1870 af Peter Nicolai Frost Valeur (f. 1843, d. 1922) og Julius Jensen (f. 1842, d. 1903). Nuværende indehavere: K. K. Valeur (f. 1886) og H. A. P. Jensen (f. 1882).

Adresse: Nyvej 19, Kbhvn. V.

M. Wallach, grosserer. Grundl. d. 1. jan. 1897 af M. Wallach (f. 1869), der fremdeles er indehaver af firmaet.

Adresse: Admiralgade 19, Kbhvn. K.

Valsemøllen i Esbjerg A/S, dampmølle. Startet i året 1900 af konsul D. Lauritzen (f. 1859, d. 1935), møller Ebbe Ebbesen, Brørup (f. 1856, d. 1910) og direktør Hans Eriksen (f. 1861, d. 1935). Direktør siden 1937: P. Langergaard (f. 1898).

Aktiekapital: 1 mill. kr.

Adresse: Havnen, Esbjerg.

R. B. Walther ved A. H. Walther & Søn, kobbersmed, blikkenslager, vand-, gas- og sanitetforretning. Grundl. d. 19. okt. 1893 af R. B. Walther (f. 1865, d. 1932). Efter grundlæggerens død overtoges forretningen af sønnen, Axel Henry Walther (f. 1894), som i 1948 optog sin søn, G. I. Walther (f. 1922), som medindehaver.

Adresse: Smedegade 85, Horsens.

Vamdrup Apotek. Oprettet d. 6. jan. 1894. Apotekets første indehaver var Nicolai Canaris Edinger (f. 1846, d. 1924). Indehaver (siden 1945): Lars Kr. Rasmussen (f. 1891).

Adresse: Vamdrup.

Vamdrup Korn- og Foderstofforretning A/S. Grundl. i 1869 af H. J. Jørgensen som blandet købmandsforretning. I 1923 udskiltes korn- og foderstofforretningen som aktieselskab. Direktør (siden 1940): Juul Jørgensen (f. 1906).
Adresse: Vamdrup.

Vamdrup Sparekasse. Grundl. d. 18. dec. 1882. Direktør (siden 1947): gårdejer Jørgen Hansen (f. 1902).
Adresse: Østergade, Vamdrup.

Vamdrup Tømmerhandel ved H. Didrichsen. Grundl. ca. 1. jan. 1892 af P. J. Agaard. Indehaver (siden 1927): H. Didrichsen (f. 1898).
Adresse: Vestergade 9, Vamdrup.

Wandalls Hotel. Grundl. i 1843 af apoteker Laccopidan Petersen. Indehaver (siden 1948): Aksel W. Boldt (f. 1901).
Adresse: Gerritsgade 33, Svendborg.

Wandel & Wandel, vinhandel. Grundl. som købmandsforretning i 1828 af G. Bager. I 1941 blev forretningen overtaget af Esbern Wandel (f. 16. juli 1910). Denne solgte virksomheden 1948 til sin fætter, Oscar Wandel (f. 12. nov. 1903), som omdannede forretningen til en vinhandel efter de gamle slægtstraditioner. Oscar Wandel er sønnesøn af den kendte vingrosserer Oscar Wandel (f. 1845), som sammen med sin broder, Einar Wandel var indehaver



Oscar Wandel

af det gamle vinfirma Carl Wandel & Søn, grundlagt 1845 af O. Wandel jun.'s oldefader, Carl Wandel (f. 1800, d. 1876).
Adresse: Løvstræde 14 (hj. af Gråbrødretorv), Kbhvn. K.

Wandel-Petersen, kolonial en gros, korn, foderstoffer, brændsel, jern etc. Grundl. d. 17. okt. 1849 af konsul Peter Angell Schram (f. 1825, d. 1900). Indehaver (siden 1932): fru E. Wandel-Petersen (f. 1888). Forretningsfører: Frits Green (f. 1900).
Adresse: Skomagergade 27-29, Roskilde.

Niels Vang's Eftf., C. L. Servais, rådgivende ingeniørfirma. Grundl. d. 2. jan. 1892 af Niels Vang; i 1904 antog han Carl L. Servais (f. 1883) som medarbejder; denne er siden 1922 eneindehaver.
Adresse: Frederiksberggade 26, Kbhvn. K.

Vangs Tegl- & Kalkværker, se Poul Bang.

Thomas Wang, mæglerforretning. Grundl. d. 1. marts 1858 af Hans Mouritz Trap Friis. Nuværende indehavere: R. K. Wang (f. 1900) og S. A. Jensen (f. 1909).
Adresse: Strandvej 1, Nyborg.

Emil Wangsted, isenkramforretning. Grundl. d. 15. okt. 1907 af Arnold Staack (f. 1880). Den 15. jan. 1950 overtaget af Emil Wangsted (f. 1921).

Adresse: Søndergade 3, Hadsten.

Vanløse Tapet- & Farvehandel, H. C. Grottrup. Grundl. d. 19. april 1900 af H. C. Grottrup (f. 1876), der fremdeles er indehaver af forretningen.

Adresse: Jyllingevej 80, Kbhvn. Vanløse.

fh. L. C. Warburg & Søn's Eftf. ved M. og E. Johansen, trikotageforretning. Slægten Warburg nedstammer fra en jødisk slægt i Tyskland, og dens stamfader blev under Kristian den 6. indkaldt her til landet for at anlægge en strømpefabrik. Grunden til ovennævnte firma blev lagt af Lion Warburg (f. 1712, d. 1784) sammen med Josef Wessely (f. 1712, d. 1788). I 1746 oprettedes forretningen på hjørnet af Store Kirkestræde og Færgestræde, og i 1752 påbegyndtes driften af en strømpefabrik i Store Færgestræde (senere på Blegdamsvej). Den nedlagdes i 1902. Indehaver af firmaet var derefter Arenhold Leonhard Warburg (f. 1754, d. 1810), der efterfulgtes af sønnen Ludvig Christian Warburg (f. 1785, d. 1836), der lod sig døbe, og hans søn, Christian Arenholt Warburg (f. 1813, d. 1895) fortsatte til 1885, da firmaet overtoges af grosserer C. T. Kjølbjerg (f. 1827, d. 1898). I 1899 overtog grosserer Michael Johansen (f. 1872, d. 1944) firmaet. Efter dennes død blev forretningen overtaget af fru Magda Johansen (f. 1879) og sønnen, Erling Johansen (f. 1914).

I 1922 fik firmaet prædikat af kgl. hofleverandør.

Adresse: Højbro Plads 3, Kbhvn. K.

Sophus Warburg & Søn, agenturforretning. Grundl. i 1884 af Sophus Warburg (d. 1926). Indehaver siden 1950: Carl Axel Milert Møller (f. 1910).

Adresse: Havnegade 10, Vejle.

Varde Apotek. Oprettet i 1800. Apotekets første indehaver: Rudolf Helms (f. 1774, d. 1833). Indehaver (siden 1935): Anton Martinus Petersen Weilby (f. 1882).

Adresse: Vestergade 20, Varde.

Aktieselskabet Varde Bank. Stiftet d. 23. aug. 1872. Banken åbnedes d. 1. okt. 1872 og fik til huse på hjørnet af Østergade og Skovbogade (nuværende Storegade). I 1885 flyttedes banken til Grydergade og i 1900 til egen, nyopført bygning på hjørnet af Vestergade og Nicolaj Kirkegade. Den nuværende store, moderne bygning opførtes 1938-40 og blev taget i brug d. 1. maj 1940.

Den 5. april 1889 oprettedes afdelingen i Esbjerg, foreløbig som et kontor i Smedegade, der havde åbent hver tirsdag og fredag eftermiddag kl. 1-5. Denne afdeling voksede stadig, og i 1906 lod Varde Bank derfor opføre en ny bankbygning i Kongensgade nr. 62.

Afdelingerne i Ølgod og Grindsted, der

begge oprettedes i 1913, har siden henholdsvis 1919 og 1920 haft til huse i egne lokaler.



Varde Bank

Bankens direktion gennem årene:

Sagfører A. Harck, Varde.....	1872-1916
Købmand C. Cohn, Varde.....	1872-1874
Købmand Reck Thomsen, Varde....	1872-1893
Købmand Jens Thomsen, Varde....	1872-1901
Købmand F. Neidhardt, Varde....	1872-1883
Købmand Søren Thomsen, Varde..	1874-1885
Købmand J. W. Palludan, Varde..	1874-1917
Købmand A. C. Haunstrup, Varde..	1874-1900
F. H. Palludan, Varde.....	1886-1921
T. C. Windfeld, Varde.....	1901-1909
N. Brandt, Varde.....	1909-1943
K. Lange, Varde.....	1917-1944
J. W. Palludan, Esbjerg.....	1917-
O. Rasmussen, Esbjerg.....	1930-
P. Jacobsen, Varde.....	1944-
H. Johansen, Varde.....	1944-

Varde Bank har foruden afdelingerne i Esbjerg, Grindsted og Ølgod kontorer i: Skern, Nørre Nebel, Tistrup, Ansager, Oksbøl, Gørding, Tofterup, Vejrup, Houen, Ørbæk, Krusbjerg, Krogager og Tjæreborg.

Aktiekapitalen, der ved stiftelsen androg 34.800 rdl., er nu på 6 mill. kr. Reserver: 7,6 mill. kr.

Adresse: Varde.

Varde Haandværkerforening's Spare- og Laanekasse. Grundl. d. 10. maj 1876 af Varde Haandværkerforening (stiftet 1. dec. 1866). Nuværende direktion: amtstuefuldmægtig Sven Bødvar-Jørgensen (f. 1900), adm. stenhuggermester J. M. Christiansen (f. 1905) og maskinfabrikant K. Sanggaard Christensen (f. 1890).

Adresse: Varde.

Varde Trælasthandel A/S. Grundl. i 1844 af A. K. Bastrup. Omdannet til aktieselskab i 1943 med Kristian Gade (f. 1907) som direktør.

Adresse: Ringkøbingvej 19, Varde.

Varehus Carl Friis, grundl. d. 16. okt. 1895 af Carl Friis (f. 1868, d. 1950). Indehaver (fra 1945): Carl Friis (f. 1902).

Adresse: Kongensgade 32, Odense.

Varehuset ved G. A. Hoffmann, manufakturforretning. Grundl. d. 1. april 1890 af G. A. Hoffmann (f. 11. maj 1864, d. 25. april 1934). Fortsat af fru Marie Hoffmann (f. 30. juni 1872, d. 1940) indtil hun afgik ved døden. I 1940 overtaget af P. F. A. Hoffmann (f. 31. jan. 1896), V. H. Hoffmann (f. 28. jan. 1898) og J. J. Petersen (f. 13. sept. 1884).

Adresse: Algade 79, Vordingborg.

Varelageret i Helsingør, sejl-, flagmager-, manufaktur- og boligmonteringsforretning. Grundl. d. 19. april 1882 af N. J. Petersen (f. 1854, d. 1926). Indehaver 1926-50: Holger Petersen (f. 1889). Nuværende leder: Kaj Petersen.

Adresse: Stengade 75, Helsingør.

Almindeligt Dansk Vare- og Industrielotteri er oprettet i henh. til kgl. bevilling af 19. april 1886 (fornyset flere gange, senest 25. okt. 1947 for 20 år fra 1. april 1950 at regne) udelukkende til fordel for en række institutioner med almennyttige og velgørende formål, nemlig:

Syges helbredelse: Diakonissestiftelsen, Dronning Louises Børnehospital, Københavns Sygehjem.

Institutioner, der tager sig af blinde, døve, tunghøre og vanføre: De samvirkende Blindeforeninger, de i forsorgen for døvstumme deltagende 3 foreninger, Dansk Tunghøreforening, Samfundet og Hjemmet for Vanføre.

Institutioner med humanitære og nationale opgaver: Dansk Brandværnskomite, Fængselshjælpen, Landeværnet, Landsforeningen for Mentalhygiejne, Stipendieforeningen Studenternes Venner, Studentersamfundets Rethhjælp for ubemidlede.

Institutioner for håndværkeres dygtiggørelse: Foreningen til Læringes Uddannelse, Teknologisk Institut, Haandværkerkollegiet i København, Det tekniske Selskabs Skoler sammesteds og de mange tekniske skoler landet over, der drives af købstædernes håndværkerforeninger, Haandværkets Fællesrepræsentation (bl. a. hjælp til tekniske skoler udenfor købstæderne) samt Haandværkerkonsultationen.

Hjælp til fattige, veltjente gamle håndværkere gennem stiftelserne „Alderstrøst“ og „Fredenshus“ i Kbhvn. samt lignende institutioner i provinsen tilhørende de resp. håndværkerforeninger.

Kunsthåndværk: Det danske Kunstinstitutmuseum, Landsforeningen Dansk Kunsthaandværk, Selskabet til Haandarbejds Fremme.

Desuden tilskud til uddannelse af handlens ungdom og støtte til dennes trængende gamle gennem følgende organisationer: Danmarks Skotøjshandlerforening, Dansk Textil Union, De danske Handelsforeningers Fællesorganisation, De samvirkende Købmandsforeninger i Danmark og Foreningen af



Manufakturhandlere udenfor Købstæderne i Danmark.

Endelig støtte til de under justitsministeriet stående klostre og hospitaler landet over.

For at støtte dansk håndværk og industri er det derhos i koncessionen bestemt, at der som gevinster alene skal leveres danske håndværks- eller industrigenstande, hvoraf der siden lotteriets oprettelse er indkøbt for et beløb, der i 1950 har passeret 135 mill. kr.

Lotteriet er trækingsmæssigt tilknyttet Det kgl. kbhvnse Klasselotteri og består som dette af halvårige serier med 6 trækninger. Der deltager i hver trækning p. t. 159.000 lodsedler og der bortloddes i hver serie 114.012 gevinster (heri 12 præmiegevinster) — altså årlig 228.024 til beløb ialt 4.650.770 kr. i danske varer.

Lotteriet ledes af en bestyrelse, hvis formand er overretssagfører Albert Helweg-Larsen (f. 1876) Kbhvn., samt af den adm. direktør A. Ch. Louw (f. 1882).

Kontrollerende på justitsministeriets vegne: departementschef V. Boas.

Adresse: Bredgade 41, Kbhvn. K. (efter medio 1951: „Sct. Jørgensborg“, Gammel Kongevej 1, Kbhvn. V.).

Varme- & Sanitets-Firmaet Chr. Linde. Grundl. d. 1. aug. 1892 af Chr. Linde (f. 1838, d. 1913). Indehaver siden 1910: sønnen, S. Th. A. Linde (f. 1883).

Adresse: Sct. Gertruds Stræde 3, Odense.

Alfred Warrer, købmandsforretning. Grundl. d. 10. april 1883 af Jacob Warrer. Nuværende indehaver: Alfred Warrer.

Adresse: Hundested.

Chr. Wartenberg, blikkenslagerforretning. Grundl. d. 11. april 1902 af Chr. Wartenberg (f. 1872, d. 1945). I 1933 overtaget af sønnen, H. Aa. F. Wartenberg (f. 1904).

Adresse: Solbjergvej 7, Kbhvn. F.

Frederik Wartho's Vinhandel ved J. Ravn. Grundl. ca. 1900 af Frederik Wartho (f. 1860, d. 1921). Indehaver (siden 1923): J. Ravn (f. 1890).

Adresse: Nørregade 36, Haderslev.

Emil Warthoe & Sønner A/S, medicinalvarer etc. Grundl. d. 11. okt. 1888 af Emil Warthoe (f. 1852, d. 1931). I 1945 omdannet til et aktieselskab. Administrerende direktør: Jørgen Buhl (f. 1917).

Adresse: Amaliegade 6, Kbhvn. K.

Wassén's Eftf., læderhandel. Grundl. d. 23. jan. 1854 af S. Jacobsen. I 1909 overtaget af Victor Emanuel Wassén (f. 1878) og i 1949 af H. Bay Christensen (f. 1919).

Adresse: Nørregade 28, Varde.

John Waterstradt's Orchidégartneri. Grundl. i 1866 i Valby af Ernst Waterstradt (f. 13. okt. 1837, d. 1917). I 1876 flyttede gartneriet til

Møllegade (hvor nu „De gamles By“ er beliggende), og i 1886 til den nuværende adresse. John Waterstradt (f. 8. marts 1869, d. 1944), der var søn af grundlæggeren, overtog gartneriet i 1904. Da sidstnævnte havde overtaget gartneriet, specialiserede han sig i udelukkende at fremdrive orchidéer. Efter John Waterstradts død i 1944 videreføres gartneriet af enkefru Laura Waterstradt (f. 1876). Den daglige ledelse forestås af datteren, Valeska Waterstradt (f. 1907).

Adresse: Lyngbyvej 174, Kbhvn. Ø.

Webers Hotel. Grundl. i 1911 af Anders Månsson (d. 1912). I 1912 overtaget af Mich. Weber. Indehavere (siden 1937): fru E. Kaj Møller og sønnen, Jørgen Møller.

Adresse: Vesterbrogade 11 B, Kbhvn. V.

Weber & Sørensen, reklamebureau. Grundl. i 1880 af Joh. Lund. I 1908 overtaget af A. G.



John Waterstradt



A. G. Weber



Cilius Sørensen

Weber (d. 1930) og Cilius Sørensen (d. 1923), hvis navne firmaet nu bærer. Aage Tørsleff, der ved Cilius Sørensens død i 1923 blev ansat i firmaet, blev i 1924 medindehaver og efter A. G. Webers død i 1930 eneindehaver.

Weber & Sørensen er det ældste reklamebureau i provinsen og et af Danmarks ældste, og det indtager i dag en smuk position blandt landets reklamebureauer. Gennem årene er der sket en stadig udbygning af firmaet, der blandt sine kunder tæller flere af Jyllands betydeligste virksomheder.

Firmaets hovedfelt er udarbejdelsen af reklamekampagner omfattende de forskellige re-



Aage Tørsleff

klamemidler: annoncer, tryksager, plakater, skilte, udstillinger, film, kartonnager, salgsbreve, og det er indstillet på løsningen af en hvilken som helst reklameteknisk og propagandamæssig opgave.

Adresse: Store Torv 14, Århus.

Carl Weber & Co., protokolfabrik. Grundl. i 1890 i Vestergade af Carl Weber (f. 1866). I 1900 erhvervedes ejendommen på den nuværende adresse. Den nuværende indehaver, O. Lassen (f. 1893), overtog virksomheden i 1940.

Adresse: Nørrebro 9-11, Odense.

F. E. Weber & Sønner, kgl. hofforgyldere. Grundl. d. 10. aug. 1880 i Gothersgade nr. 91 af Fr. Edv. Weber (f. 13. juni 1850, d. 1. aug. 1932) og Chr. Ververs (f. 18. okt. 1842, d. 18. aug. 1903). I 1907 flyttedes forretningen til Store Kongensgade nr. 36-38 og i 1930 til det nuværende sted. I 1917 optoges F. E. Webers sønner, A. J. Weber (f. 17. febr. 1880, d. 1928) og Alexander Weber (f. 1882) som medindehavere; F. E. Weber udtrådte af firmaet i 1928, og Alex. Weber har siden da været eneindehaver. I 1917 fik firmaet prædikat af kgl. hofforgyldere.

Adresse: Store Kongensgade 44, Kbhvn. K.

H. Weber, tømrerfirma og maskinsnedkeri. Grundl. d. 6. april 1830 af Johan Lorenz Weber (f. 1786, d. 1862). Nuværende indehaver: Harald Weber (f. 1887).

Adresse: Allehelgensgade 20, Roskilde.

Hans Weber sen., symaskineudsalg. Grundl. d. 1. nov. 1884 af Hans Weber (f. 1860, d. 1933). I 1933 overtaget af grundlæggerens børn, Klara Weber og Jes Weber. Sidstnævnte blev i 1950 eneindehaver.

Adresse: Ramsherred 38, Aabenraa.

Wegener, manufaktur en gros og fabrikation. Grundl. d. 31. aug. 1874 af V. Wegener (f. 1849, d. 1927). Indehaver siden 1947: fru Fanny Wegener (f. 1885).

Adresse: Torvegade 3, Vejle.

Ole Wegge's Boglade. Grundl. i aug. 1897 af Ole Wegge (f. 1868, d. 1948), hvis enke, fru Doris Clara Emilie Wegge (f. 1885) nu fortsætter forretningen sammen med sønnen, Sven Erlin Wegge (f. 1908).

Adresse: Nygade 2, Nakskov.

H. J. Wehle, grossistfirma (korn- og foderstoffer). Grundl. i 1882 af H. J. Wehle (f. 1848, d. 1906). Den 20. febr. 1907 overtaget af C. F. Voigt (f. 1879).

Adresse: Toldbodvej 28, Kbhvn. K.

J. H. Weidemann & Sønner (ovnbygningsfirma). Grundl. d. 22. juni 1888 af Jørgen Henrik Weidemann (f. 1847, d. 1919), der i 1915 optog sine sønner, Johannes Weidemann (f. 1874, d. 1928) og Sophus Weidemann (f. 1879, d. 1938), i firmaet, som da fik sit nuværende navn. I 1919 udtrådte J. H. Weidemann af fir-

maet og i 1930 indtrådte ingeniør Hans Jørgen Rasmussen (f. 1885, d. 1949) og var medindehaver til 1934. Efter Sophus Weidemanns død i 1938 var dennes enke, Marie Weidemann, eneindehaver af firmaet.

I 1939 optoges Hans Jørgen Rasmussen atter i firmaet og efter Marie Weidemanns udtræden samme år blev han eneindehaver. Efter hans død videreføres firmaet af enken, fru Gertrud Rasmussen (f. 1899).

Adresse: Monrads Allé 9, Kbhvn. Valby.

L. P. Weidemann & Sønner, rebslageri (høstbindegarn, reb, tovværk, vådtov, sisalkordel). Grundl. i 1912 af L. P. Weidemann (f. 9. maj 1879). Grundlæggeren er fremdeles indehaver af virksomheden; siden 1940 sammen med sønnerne, Poul Weidemann (f. 1909) og Knud Weidemann (f. 1910), samt datteren Inga Gamst Nielsen (f. 1914).

Fabrikken lå oprindeligt i Rudkøbing; den



L. P. Weidemann & Sønners rebslageri

nedbrændte i 1936, men en ny fabrik opførtes i Pelykke lidt nord for Rudkøbing. Under normal drift beskæftiger fabrikken 65 mand; dens produktion var i 1948 3¼ mill. kg. til beløb kr. 7.265.767.

Adresse: Pelykke, Rudkøbing.

Th. Weidemann, malerfirma. Grundl. d. 8. marts 1902 af Th. Weidemann (f. 1877, d. 1948). I 1948 overtaget af Jørgen Weidemann (f. 1919).

Adresse: Strandvej 24, Korsør.

Weilbach & Cohn's Fabriker A/S, metalvarefabrikker. Grundl. d. 24. maj 1887. Omdannet til aktieselskab i 1897. Direktør siden 1933: Georg Holm (f. 1886).

Adresse: Mariendalsvej 57, Kbhvn. F.

Iver C. Weilbach & Co. Sølv- & Svarrer A/S, nautisk etablissement. Grundl. d. 24. nov. 1755



af sejl-, flag- og kompsmager Ivar Jensen Borger i Overgaden oven Vandet på Christianshavn. I 1799 overgår forretningen til J. P. Weilbach, og i 1801 flyttede den til Ny Børs 52 (De Sex Søstre). I året 1887 deltes firmaet mellem I. C. Weilbach's sønner: I.

S. V. Weilbach fik sejl- og flagmageriet og Iver C. Weilbach kompas- og instrumentforretningen. I året 1901 flyttede Iver C. Weilbach kompas- og instrumentforretningen til Amaliegade, hvor den endnu har til huse.

I 1908 overtoges forretningen af kaptajn K. Prahl, og senere begyndte skibsførerne Carl V. Sølv- (f. 1882) og Anker Svarrer (f. 1880, d. 1948) deres virksomhed som indehavere.

I 1949 overgik forretningen til et aktieselskab, hvis aktionærer alle er medarbejdere i firmaet.

Forretningen fabrikkerer og forhandler kompasser og alle slags nautiske instrumenter og er udgiver af Nautisk Almanak og flere søfartstekniske bøger.

Adresse: Amaliegade 30, Kbhvn. K.

J. S. V. Weilbach, sejl- og flagmagerfirma, kgl. hofleverandør. Forretningens grundlæggelse føres tilbage til den 24. november 1755, da den nuværende indehavers tipoldefader Iver Jensen Borger nedsatte sig som sejl-, flag- og kompsmagermester i Overgaden oven Vandet nr. 179, men firmanavnet „Weilbach“ får den først den 29. november 1799, i hvilket år forretningen overgår til Iver Jensen Borgers svigersøn J. P. Weilbach (f. 1770 i København, d. 1836). Den 16. april 1831 gik den over til sønnen I. J. Weilbach (f. 1805, d. 1895), som den 7. november 1887 overdrog den til sin søn, J. S. V. Weilbach (f. 1854, d. 1925).

Ved firmaets 100 års jubilæum 1899 for dets beståen med navnet „Weilbach“ fik det tildelt prædikat af kongelig hofleverandør. I 1919 opførtes en fabrik for flagtrykkeri i Holte.

J. S. V. Weilbach døde 1925, og firmaet videreførtes af enken til 1929, da hun overdrog den til sønnerne I. C. S. Weilbach (f. 1887, d. 1936) og J. Ph. Weilbach. Sidstnævnte er siden I. C. S. Weilbachs død i 1936 eneindehaver. Dennes søn, Johan Sigurd Vagn Weilbach (f. 1922), der fik sølvmedaille for svendeprøve, og som i 1947 fik næringsbrev som sejlmagermester med påfølgende videre uddannelse i England, har siden da ledet denne del af firmaets virksomhed.

Johannes Ph. Weilbach (f. 17. juni 1892) erhvervede borgerbrev d. 4. januar 1917 og borgerbrev som grosserer d. 19. december 1929, er oldermand for Sejl-, Flag- og Kompsmagerlauget, repræsentant i Haandværkerforeningen, styrelsesmedlem i Fæstningsartillerifor-

eningen i København og medlem af bestyrelsen for den selvejende institution: „Dybbøl Mølle“. Endvidere er J. Ph. Weilbach repræsentant og revisor i Haandværkerforeningens Understøttelsesfond, medlem af bestyrelsen for Instrumentmager Iver C. Weilbachs Legat og medlem af en del faglige udvalg.

Firmaet flyttede i 1900 fra „De Sex Søstre“ Ny Børs 52, hvor det havde haft til huse siden 1801.

Adresse: Niels Juels Gade 6, Kbhvn. K.

L. Weile & Sønner, bogtrykkeri. Grundl. i nov. 1896 af Louis Weile (f. 1857, d. 1927). I 1927 overtaget af sønnerne, Bror Weile (f. 1894), der udtrådte i 1949, Christian Weile (f. 1884) og Kai Weile (f. 1896).

Adresse: Gothersgade 15, Kbhvn. K.

P. Weile & Søn, vinhandlertfirma. Grundl. d. 21. november 1822 af Peter Weile (f. 1796, d. 1871). Grundlæggerens søn, Frederik Weile (f. 1836, d. 1909), indtrådte i 1863 som associé, og forretningen antog da det nuværende firmanavn. I 1899 blev Magnus Müller (f. 9. jan. 1870, d. 1. dec. 1949) optaget som kompanion, og i 1901 blev han eneindehaver af firmaet. Hans søn, Sigurd Müller (f. 27. dec. 1904), optoges i 1925 som medindehaver og er fra 1. dec. 1949 eneindehaver.



P. Weile

I 1924 overtoges vinfirmaet S. Braun's Eftf., som var grundlagt d. 21. jan. 1879 af konsul S. Braun, og d. 1. juli 1934 overtoges endvidere firmaet S. Skipper og Co. i Nørresundby samt E. Petersen's Vinhandel i Løgstør.

Ved Boulevardens gennembrud i 1910 blev den gamle, meget smukke og karakteristiske ejendom nedrevet, og i stedet opførtes samme år den moderne ejendom i Østerågade nr. 4, hvor firmaet nu har til huse.

Adresse: Østerågade 4, Aalborg.

Chr. Veilegaard, isenkramforretning. Grundl. d. 27. febr. 1894 af L. Holm. I 1919 overtoges forretningen af Chr. P. Veilegaard (f. 1881, d. 1940), der dengang drev en bødkerforretning (grundl. 1908). Fra 1940 videreførtes forretningen af fru Christine Veilegaard.

Adresse: Bredgade 44, Skern.

Wilhelm Weincke, grossererfirma og agentur i råtabak og tilbehør til cigar- og cigaretfabrikationen.

Wilhelm August Sophus Weincke (f. 22. april 1852, d. 1914) grundlagde firmaet i 1874. Han optog i året 1900 sin søn, Sophus Emil Weincke (f. 4. september 1875, d. 1934), som medindehaver og udtrådte selv af firmaet i 1914.

Efter Sophus Weinckes død 1934 fortsattes firmaet af de tidligere prokurister:

Christian Wiene (f. 15. juni 1885) og Chr. F. W. Andresen (f. 27. september 1888). Den 1. jan. 1949 blev Sophus Weinckes søn, Jørgen Weincke (f. 1920) optaget som medindehaver.

Kontoret og prøvelageret var oprindeligt i Rådhusstræde nr. 7, i 65 år på samme sted, og flyttede i 1939 til den nuværende adresse, Ny Vestergade nr. 9.

Firmaet repræsenterer nogle af de største udenlandske huse indenfor branchen.

Adresse: Ny Vestergade 9, Kbhvn. K.

Carl Weinreich's Eff., osteforretning en gros. Grundl. i 1893 af Carl Weinreich (d. 1938). Nuværende indehavere: J. P. G. Rosenquist (f. 1888) (fra 1938) og Lauritz Gunnar Olsen (f. 1903) (fra 1949).

Adresse: Studiestræde 21, Kbhvn. K.

Th. Weissenborn, smedeforretning. Grundl. i 1868 af P. Svanberg (f. 1855, d. 1927). I 1927 overtaget af Th. Weissenborn (f. 1898).

Adresse: Volmersgade 5, Vejle.

Simon Veit, grossererfirma, markfrø, kolonial. Grundl. d. 27. aug. 1885 af Simon Veit (f. 1855, d. 1925). Nuværende indehaver: R. Schrøder (f. 1892).

Adresse: Strandboulevarden 125, Kbhvn. Ø.

Erik Weitzmann, etablissement for fysikapparater. Grundl. d. 5. sept. 1868 af kancelliråd Christian Ludvig Weitzmann (f. 1844, d. 1909). Nuværende indehaver: Erik Weitzmann.

Adresse: S-Jernbanevej 29, Hillerød.

Vejen Apotek. Åbnet d. 31. aug. 1907. Apotekets første indehaver var Joseph O. J. Wulff (f. 1860, d. 1932). Indehaver (siden 1949): Sv. Crone Cruusberg (f. 1897).

Adresse: Vejen.

Vejen Sparekasse. Grundl. d. 11. juni 1867. Tilsynsrådets formand er fh. gårdejer J. Kristensen (f. 1876). Direktør (siden 1949): frk. Karen Petersen (f. 1900).

Adresse: Vejen.

Vejen Trælasthandel A/S. Grundl. d. 27. febr. 1902 af Niels Petersen (f. 1860, d. 1927) og P. Lauridsen (f. 1866, d. 1940) med Niels Petersen som direktør og P. Lauridsen som bestyrelsens formand. Niels Petersen fratrådte direktionen d. 1. jan. 1927 og afløstes af Adolph Jørgensen (f. 1889).

Bestyrelsen består nu af civilingeniør Ejnar Thorsen, Kbhvn. (f. 1890), der er formand, højesteretssagfører Gunnar Gersted, Kbhvn. (f. 1906), købmand Axel Petersen (f. 1897) og ovennævnte direktør Adolph Jørgensen.

Virksomheden handler foruden med trælast også med andre bygningsmaterialer og støbe-gods.

Aktiekapitalen, der oprindeligt var på 30.000 kr. er efterhånden udvidet til 280.000 kr.

Adresse: Vejen.

Vejle Amts Avis (konservativt). Stiftet i 1828 af Sylvester Hertz (f. 1790, d. 1854) i forbin-

delse med et bogtrykkeri (nu Schweitzers Bogtrykkeri A/S, se dette).

Chefredaktør: Vilh. Ravnemose (f. 1913).

Forretningsfører: E. Kjellov (f. 1915).

Adresse: Torvegade 20, Vejle.

Vejle Amts Folkeblad (venstre). Grundl. d. 20. okt. 1865 af senere landstingsmand Thomas Nielsen (f. 1838, d. 1895), men allerede samme år tilligemed det tilhørende trykkeri overdraget til H. Kleine (f. 1828, d. 1868); efter dennes død fortsatte hans enke udgivelsen et års tid, hvorefter Thomas Nielsen atter overtog bladet, denne gang i forening med redaktøren, A. K. Jensen, der fratrådte i 1882. Siden Thomas Nielsens død i 1895 er bladet blevet udgivet af et aktieselskab, hvis bestyrelse nu består af gårdejer J. A. Johnsen, der er formand, sognerådsformand Jens Jensen, næstformand, gårdejer, sognefoged J. Jensen, manufakturhandler C. Christensen samt af direktør Chr. F. Svenningsen, der er bladets adm. direktør.

Bladet redigeredes fra 1892-1933 af Chr. Søndergaard (f. 1860, d. 1933) og fra 1933-40 af A. W. Johannessen; i 1940 tiltrådte den nuværende redaktør G. Skytte Nielsen.

Adresse: Kirketorvet 12, Vejle.

Veile Bank A/S. Oprettet d. 1. okt. 1854 under navnet Vejle Laane- og Diskontokasse. Det nuværende navn blev antaget i 1861.

Bankens bestyrelse består nu af direktør Steen Wittrup (f. 1907), der er formand, proprietær Aage Johnsen, der er næstformand, muremester Arne Christoffersen, grosserer P. Pedersen og købmand H. C. Hansen. Direktør er G. Holm (f. 1899), der tiltrådte i 1939.

Aktiekapitalen er på 3,2 mill. kr.; reserver 2,8 mill. kr.

Adresse: Kirketorvet, Vejle.

Vejle Bolte- & Møtrikfabrik A/S. Stiftet d. 17. maj 1899 af Carl Brincker (f. 1841, d. 1913).

Aktiekapital: 400.000 kr. Direktør siden 1931: Svend Kofoed (f. 1892).

Adresse: Flegmade 11, Vejle.

Vejle Byes og Amts Sparekasse, er grundlagt d. 9. juni 1827, og er således amtets og byens ældste pengeinstitut.



Vejle Byes og Amts Sparekasse

Ledelsen består af et tilsynsråd, der består af stiftamtmand Peder Herschend (formand), gårdejer, sognefoged Jens Jensen (næstformand), fh. folketingsmand Holger Larsen, fh. gårdejer Kr. Bjerggaard, købmand Th. Westergaard, direktør O. Schachner og gårdejer M. V. H. Jensen, samt af en direktion, der består af H. K. Møllgaard Hansen (tiltrådt i 1942) og gårdejer Th. Buhl, Stubdrup (tiltrådt i 1949).

Adresse: Kirkegade 21, Vejle.

Vejle Cementvarefabrik, se C. Christoffersen.

Vejle Dampbaade A/S, dampskibsselskab. Grundl. i 1894 af et aktieselskab med første vedtægter af 15. febr. Direktion: skibsmægler F. H. Lauenborg Christensen.

Adresse: Havnen 1, Vejle.

Vejle Dampmølle, A. m. b. A. Vejle Dampmølles oprindelse var en almindelig vandmølle som lå ved Grejsåen, og som i sin tid var kongelig ejendom. Den nævnes i historien allerede i det trettende århundrede, men er formentlig meget ældre. Vandmøllen blev i 1876 købt af H. Hansen Møller (d. 1913). I 1903 omdannedes til et aktieselskab med H. Hansen Møller som formand for bestyrelsen og hans søn, H. Hansen Møller (d. 1923) som adm. direktør. I 1931 blev virksomheden overtaget af Fællesforeningen for Danmarks Brugsforeninger. Nuværende direktør (fra 1. jan. 1950): Emil Hansen (f. 1901).

Adresse: Havnen, Vejle.

Vejle Dampvæveri A/S, se næste side.

Vejle Konfekturfabrik. Grundl. d. 2. febr. 1909 af Carl Magnus Salomonsen (f. 1882). I 1948 overtaget af sønnen, E. Salomonsen (f. 1912).

Adresse: Ørstedsgade 1, Vejle.

Vejle Lervarefabrik, Konrad Petersen & Co. Grundl. i 1862 af P. C. Petersen (f. 1830, d. 1890). Indehavere siden 1949: Axel Holm (f. 1919), Hjalmar Holm (f. 1923) og N. O. Holm (f. 1921).

Adresse: Fredericia Landevej, Vejle.

Vejle Løveapotek. Oprettet i 1744 af Hans Chr. Mühlenstedt. Indehaver siden 1919: Johs. Theodor Lind (f. 1890).

Adresse: Rådhusstorvet, Vejle.

Vejle Markfrøkontor, se Th. Gorrissen

Vejle Materialhandel, E. Hvidtfeldt. Grundl. i 1868 af eksam. pharm. Th. Arboe, der i 1887 overdrog forretningen til cand. pharm. A. H. Faber (f. 1859, d. 1906). Efter dennes død overgik forretningen til E. Hvidtfeldt (f. 1880).

Adresse: Nørrebrogade 37, Vejle.

Vejle Mineralvandsfabrik, P. C. Nielsen. — Grundl. d. 6. febr. 1893 af P. C. Nielsen (f. 1854, d. 1926), efter hvem fabrikken overtoges af sønnerne, Peter Kjær Nielsen (f. 25. jan. 1883) og S. Kjær Nielsen (f. 6. aug. 1896), der drev den i forening til 1930, da sidstnævnte overtog den som eneindehaver. Fra 1948 er

sønnen, Svend Kjær Nielsen (f. 26. marts 1916) prokurist i firmaet.

Adresse: Vissinggade 28, Vejle.

Vejle Muslingeexport, se W. Coops.

Vejle Mørtelfabrik A/S. Stiftet i 1899, vedtægter af 6. juni. Bestyrelsens forretningsudvalg består af muremestrene Christian Hansen og J. Nisgaard.

Adresse: Vardevej, Vejle.

Vejle og Omegns Andels-Svineslagteri. Stiftet d. 2. juni 1909 på initiativ af gårdejer J. P. Wistoft, Anesminde, Jelling, som blev valgt til formand for slagteriets første bestyrelse. I Vejle fandtes der et tidligere oprettet, privat svineslagteri, Vejle Amts Svine-Slagteri, som ejedes af Philip W. Heyman og Justus Nathansen og som lededes af direktør Robert Aistrup. I juli 1909 blev der truffet en overenskomst mellem det nystiftede andelsslagteri og Vejle Amts Svine-Slagteri, gående ud på, at andelsslagteriet helt skulle overtage privatslagteriet. Overtagelsen fandt sted d. 1. januar 1910, samtidig med at andelsslagteriet begyndte driften under navnet Vejle og Omegns Andels-Svineslagteri med ovennævnte Robert Aistrup som direktør.

Bestyrelsesformænd siden stiftelsen:

Gårdejer J. P. Wistoft, Anesminde ..	1909-11
Gårdejer Jens Pedersen, Bredsten ..	1911-13
Gårdejer J. P. Jensen, Gl. Sole	1913-28
Proprietær Jørgen Jørgensen, Hvejselgaard	1928-39
Gårdejer Olaf Nielsen, Lille Dalby ..	1939-46
Gårdejer Jakob Grøndal, Sejrup	1946-

Direktører siden stiftelsen:

Robert Aistrup	1910-13
S. A. Møller	1913-17
H. R. F. Meinertz	1917-44
P. B. Johansen	1944-

Slagteriets vækst har gennem årene nødvendiggjort forskellige udvidelser af bygninger og anlæg. I 1919 opførtes der uden for Vejle af en destruktionsanstalt, som senere afløstes af en ny anstalt i Løsning. I 1931 foretoges en større udvidelse med opførelse af svalehal, salteri, nyt fedtsmelteri m. v. Slagteriet har egen konserver- og pølsefabrik.

Slagteriet har ca. 6000 andelshavere (i 1950).

Adresse: Jyllandsgade 12, Vejle.

Vejle Saalelæderfabrik A/S. Grundl. 1850 af Ludvig Seligmann (f. 1823, d. 1874). Omdannet til aktieselskab i 1884. Aktiekapital: 1.330.000 kr. Direktør (fra 1914): Olaf Seligmann (f. 1880).

Adresse: Sønderbrogade 4, Vejle.

Vejle Sankt Thomas Apotek. Det første privilegium til dette apotek, der er af 11. aug. 1838, var oprindelig knyttet til apoteket i byen Charlotte Amalie på øen Skt. Thomas i Vestindien. I henhold til kgl. resolution af 15. juni 1917 blev dette privilegium overflyttet til Vejle. Den første indehaver i Vejle var Oluf Poulsen (f. 1881). I 1947 overtoges apoteket af Otto Lindemark (f. 1897).

Adresse: Nørre Torv 1, Vejle.

VEJLE DAMPVÆVERI A/s

Grundlagt den 20. april 1897 af Jacob Bundegaard (f. 19. september 1852, d. 5. september 1926), der kort efter optog Thorald Eldrup



H. K. Sørensen

(f. 15. august 1852, d. 27. december 1913) som kompagnon. Omdannet til et aktieselskab d. 1. januar 1927 med Aug. Dornonville de la Cour (f. 9. juli 1873, d. 5. april 1944) og Th. Thomsen (f. 6. september 1875, d. 25.

april 1946) som direktører. Begge havde været ansat i virksomheden siden dens start. Direktør Aug. Dornonville de la Cour fratrådte d.

febr. 1905), der er formand, landsretssagfører Poul Pedersen, Vejle (f. 21. august 1900), der er næstformand, direktør Oluf Dornonville de la Cour, Vejle (f. 17. november 1913), fabrikant Carl Schlier, København (f. 29. marts 1885), fuldmægtig P. W. Heiberg, København (f. 17. juni 1914) og landsretssagfører Bjarne Johnsen, Viborg (f. 16. maj 1920).

Selskabets direktør er cand. polit. H. K. Sørensen (f. 29. januar 1908), der tiltrådte d. 1. juli 1946.

Aktiekapitalen er 775.000 kr.

Væveriet beskæftiger ca. 200 væve foruden en mængde andre hjælpemaskiner til færdigbehandling af de fremstillede varer, ligesom der i forbindelse hermed drives stor farveri-

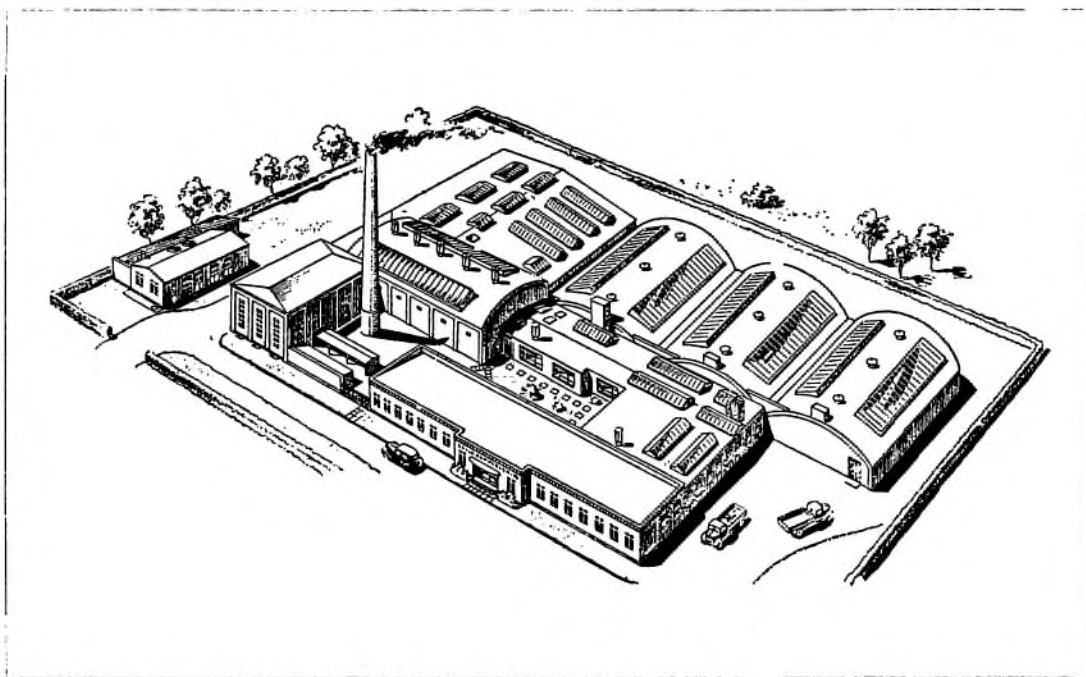

Vejle Dampvæveri

1. februar 1940, hvorefter Th. Thomsen blev enedirektør.

Den nuværende bestyrelse består af højesteretssagfører Gert Jessen, København (f. 21.

og appreturvirksomhed.

Fabrikkens produktion afsættes udelukkende på det hjemlige marked og består næsten helt af stoffer til arbejdstøj.

Adresse: Horsensvej 72, Vejle.

Vejle Syvane Apotek. Oprettet d. 16. april 1885. Apotekets første indehaver var Carl Frederik Christian Ulrich (f. 1840, d. 1906). Indehaver (fra 1950): Louis Rosenlund Thomsen (f. 1898).

Adresse: Dæmningen 43, Vejle.

Vejle Tekstilfabrik, C. Müller. Grundl. i 1882 af konsul Marius Windfeld-Hansen (f. 1850, d. 1937). I 1897 overtaget af A/S Hansens mekaniske Væveri med C. Müller (f. 1873) som direktør. Denne overtog virksomheden for egen regning under ovennævnte firmanavn i 1919. Siden 1936 har sønnen, Poul Müller (f. 1901) været medindehaver.

Adresse: Enghavevej 9, Vejle.

Vejle Trikotagefabrik, Otto Rasmussen & Søn. Grundl. i 1911 af et aktieselskab med første vedtægter af 11. marts s. å. Bestyrelsen bestod af Carl Rasmussen (f. 1857, d. 1927), Peder Chr. Laursen og Axel Rasmussen (f. 1886). De to førstnævnte var selskabets direktører. I 1919 hævdedes aktieselskabet og Carl Rasmussen videreførte virksomheden som eneindehaver, med sønnen Otto B. Rasmussen (f. 1893) som prokurist. I 1938 overtoges fabrikken af Jacob Nielsen, mens nævnte Otto B. Rasmussen fortsatte en gros virksomheden under firmanavn Vejle Trikotagelager. I 1945 overtog dennes søn, Holger K. Rasmussen (f. 1922) fabrikken, og samme år sloges de to virksomheder sammen under nuværende firmanavn med Otto B. Rasmussen og Holger K. Rasmussen som indehavere.

Adresse: Vestergade 21, Vejle.

Vejle Trælast- og Kulkompagni A/S. Grundl. d. 27. aug. 1873 af otte Købmænd i Vejle. Det nuværende aktieselskab er stiftet i 1906. Nuværende direktør: O. Schachner (f. 1892).

Adresse: Havnegade 22, Vejle.

Vejlgaard Skotøj. Grundl. d. 1. maj 1892 af Morten Vejlgård (f. 1871, d. 1939), som da begyndte en beskeden selvstændig virksomhed som håndskomager på Rathsacksvej; i 1899 flyttedes forretningen til den nuværende adresse, Gammel Kongevej nr. 135. I 1917 overtog han tillige „Hellerup Skotøjslager“, Strandvej nr. 173, der i 1937 flyttedes til Strandvej nr. 163 i større lokaler. I 1924 optoges sønnen, Johannes Vejlgård (f. 1898), som medindehaver af virksomhederne



Morten Vejlgård

og ved faderens død overtog han disse som eneindehaver. I 1935 oprettedes en ny filial på Lyngbyvej nr. 42.

Adresse: Gammel Kongevej 135 A, Kbhvn. V.

K. Vejlsgaard, viktualiehandel. Grundl. i 1877 af viktualiehandler Madsen. Indehaver siden 1948: K. Vejlsgaard (f. 1910).

Adresse: Frederiksborggade 5, Kbhvn. K.

Vejviseren for Aalborg, Nørresundby, Hasseris og Sundby-Hvorup I/S. Grundl. i 1899 af Magnus A. Schultz. Nuværende udgivere: Aksel Schølin (f. 1898), Otto Burmester (f. 1900) og Aalborg Amtstidende. Redaktør siden 1946: V. Buus (f. 1901).

Adresse: Vesterbro 10, Aalborg.

P. Weldings Eftf., mel- og kolonialvareforretning en gros. Grundl. i 1854 af Peter Thomsen Welding (f. 1820, d. 1903). I 1861 oprettedes en maccaronifabrik, der nedlagdes ved den svenske korntolds vedtagelse. Efter grundlæggerens død overtoges virksomheden af hans søn, L. W. Welding, der i 1907 afstod den til P. C. C. Schmidt (f. 1873, d. 1938) og K. A. Madsen (f. 1879, d. 1940). I 1936 optoges K. A. Madsens søn, Frode Axen (f. 1912) som medindehaver. Efter faderens død videreføres firmaet af Frode Axen som eneindehaver. I de senere år er forretningen udvidet til også at omfatte kolonialvarer en gros.



Frode Axen

Adresse: Ny Toldbodgade 7, Kbhvn. K.

Jens Welløv & Ottesen, tømremester- og entreprenørforretning. Grundl. d. 2. maj 1905 af Jens Welløv (f. 1880), der i 1943 optog Hans Th. H. Ottesen (f. 1907) som medindehaver.

Adresse: Bøsbrovej, Randers.

fh. Th. Wendelboe's Eftf. ved L. Rasmussen & A. Jørgensen, sæbe- og kemisk fabrik. Grundl. d. 7. maj 1892 af Th. R. S. Wendelboe (f. 1838). Nuværende indehavere: L. Rasmussen (f. 1865) og fru A. Albinus Jørgensen.

Adresse: Nørregade 31, Odense.

Vendila, Dampskibsselskabet A/S, se Svendsen & Christensen.

Vends m. fl. Herreders Landbo-Spare- og Laanekasse, Garantselskab. Stiftet d. 11. juni 1867 som et aktieselskab med hjemsted i Nørre Aaby, hvor hovedsædet fremdeles er beliggende. Sparekassens første formand var fra 1867-70 gårdejer, amtsrådsmedlem Ole Andersen, Dbm., Kauslunde, der tillige varetog hvervet som administrerende direktør i dette tidsrum. Som næstformand virkede gårdfæster Jesper Pedersen, Viby Ellegaard, fra 1867-89. Senere har følgende været formænd: amtsrådsmedlem, gårdejer Niels Olsen, Indslev Taaup (1870-92), amtsrådsmedlem, gårdejer Rs. Knudsen, Baring (1892-1907) og gårdejer Søren Hansen, Gadstrup Damgaard (1907-21).

Disse har tillige fungeret som ledere af sparekassens forretninger. I 1921 blev bryggeriejer, dyrlæge Frederik Rasmussen, Indslev, valgt til formand for tilsynsrådet (repræsentantskabet). Fra dette tidspunkt forestod Sparekassens formand ikke mere de daglige forretninger, der nu udelukkende blev varetaget af direktionen. Siden bryggeriejer Fr. Rasmussens død i 1936 har købmand C. M. Thomsen, R. af Dbg., Skovshøjrup, været tilsynsrådets og bestyrelsens formand.

Direktionen består nu af Fred. Jensen (f. 1881), som blev medlem af direktionen (bestyrelsen) i 1910 og siden 1921 har været administrerende direktør, samt af Chr. Jensen (f. 1890), som blev medlem af direktionen i 1945), hvor han afløste direktør H. J. Jørgensen (f. 1870), der afgik på grund af alder efter at have været medlem af direktionen siden 1921.

Garantikapitalen, der oprindeligt var på 82.000 kr., forhøjedes i 1904 til 100.000 kr.

Sparekassen var den første landbosparekasse, som blev oprettet på Fyn og fik bl. a. stor betydning ved fæstegårdenes overgang til selvejergårde.

Sparekassen har filialer i Ringe (grundlagt 1867), i Aarup (grundlagt 1868), i Brenderup (grundlagt 1911), i Asperup (grundlagt 1949) og i Middelfart (grundlagt 1950).

Hjemsted: Nørre Aaby.

Vendsyssel Packing Co. A/S, handel med fiskeriprodukter. Stiftet d. 30. okt. 1898. Selskabet er stiftet af Kristian Mikkelsen Vendsyssel, Kbhvn. (f. 1855, d. 1932), Theodor Wilhelm Hansen, Seattle (d. 1916) og Peder Mortensen Asp, Frederikshavn (d. 1917) der udgjorde selskabets første bestyrelse. K. M. Vendsyssel havde påbegyndt egen forretning i Hjørring i 1883; i 1887 flyttede han forretningen til Frederikshavn under navnet „Vendsyssels Fiskeforretning“; i 1895 til København, hvor året før en filial var oprettet.

Det i 1898 oprettede Vendsyssel Packing Co. koncentrerede sig om nedsaltning af laks på den amerikanske vestkyst for salg til europæiske laksrøgerier.

I året 1900 købte K. M. Vendsyssel ejendommen Gammel Strand 42, midt for Københavns fisketorv, og her har Vendsyssel firmaerne haft til huse siden.

Selskabets aktiekapital er på kr. 325.000,00 og dets bestyrelse består af direktør A. M. Vendsyssel (f. 1886), der er formand i bestyrelsen og som har været selskabets direktør siden 1923, overretssagfører A. Gjedde-Olsen (f. 1887) og fru Lilly Berg.

Adresse: Gammel Strand 42, Kbhvn. K.

Vendsyssel Tidende. Grundl. i dec. 1872 af Vilhelm Carlsen (f. 1850, d. 1914). I 1901 overgik bladet til et aktieselskab. Nuværende forretningsfører: J. G. Henriksen. Nuværende redaktør: J. Jepsen Petersen.

Adresse: Hjørring.

H. J. Wengel & Co., Vinhandel. Grundl. i 1900 af H. J. Wengel (f. 1873) og Vald. Reyn (f. 1869, d. 1935). Førstnævnte er nu eneindehaver af forretningen.

Adresse: Bredgade 24, Kbhvn. K.

R. Wengler, kgl. hof-kurvemagerfirma. Grundl. i 1854 af Robert Joh. Friedr. Wengler (f. 1825, d. 1902), efter hvem firmaet overtoges af Victor Wengler (f. 1861, d. 1931) og Louis Wengler (f. 1872, d. 1944). I 1933 optoges N. C. Jacobsen (f. 1909) som medindehaver. Efter Louis Wenglers død i 1944 fortsættes forretningen af N. C. Jacobsen og fru M. Wengler (f. 1885). I 1914 modtog firmaet prædikat som kgl. hof-kurvemager.

Adresse: Amagertorv 7, Kbhvn. K.

Aug. Wenske's Eff., M. Jensen, buntmagerforretning. Grundl. d. 6. jan. 1882 af August Wenske (f. 1857, d. 1935). I 1935 overtaget af frøken M. Jensen.

Adresse: Rådhusstræde 15, Randers.

Venstrebladet for det sydlige Jylland (radikalt dagblad). Grundl. i 1906 af et aktieselskab og ejes nu af andelsselskabet Venstrebladet for det sydlige Jylland. Redaktør (siden 1924): S. M. Sørensen (f. 1891).

Adresse: Jernbanegade 33, Kolding.

Venstres Folkeblad i Ringsted. Grundl. d. 1. okt. 1891. Bladets første redaktør var H. Glud. Redaktør (siden 1920): Anton Abildtrup (f. 1886).

Adresse: Sankt Hans Gade 6, Ringsted.

Giovanni Venturi, delikatess- og vinhandel. Grundl. d. 18. dec. 1905 af ægteparret Giovanni Venturi (f. 1857 i Firenze, d. 1926) og Sofia Venturi (f. 1869, d. 1940). Firmaet videreføres siden 1940 af sønnerne, Giuseppe Venturi (f. 1897) og Eugenio Venturi (f. 1901). Forretningen forhandler specielt italienske levnedsmidler og konserver samt vine.

Adresse: Badstuestræde 4, Kbhvn. K.

Chr. Aug. Wentzel's Eff., strengefabrik. Grundl. i 1810 af musiker og nodestikker Chr. Aug. Wentzel (f. 1777, d. 1856). Indehaver (siden 1910): J. Wentzel Hansen (f. 1876).

Adresse: Gardes Allé 11, Hellerup.

A. & C. Wenz, trikotageforretning. Grundl. d. 22. nov. 1859 af F. Wenz (f. 1819, d. 1904). Indehaver siden 1947: Agnes Wenz (f. 1893).

Adresse: Østergade 42, Maribo.

Bureau Veritas, skibsklassificeringsfirma. Den danske afdeling af Bureau Veritas er oprettet i 1832. Chef for afdelingen: ingeniør Axel Sørensen (f. 1887).

Adresse: Sankt Annæ Plads 28, Kbhvn. K.

T. M. Werner, isenkram- og køkkenudstyr en gros og en detail. Grundl. d. 1. juni 1855 af Theodor Marius Werner (f. 14. okt. 1831 i Ringsted, d. 20. sept. 1902), der var eneindehaver af firmaet til sin død, hvorefter forretningen overtoges af hans sønner, Sigvard Werner, der udtrådte af firmaet i 1931, og Viggo Werner (f. 1874), som derefter fortsatte firmaet som eneindehaver. Sidstnævntes sønner Knud Werner (f. 26. juli 1903) og



T. M. Werner

Mogens Werner (f. 1909) blev prokurister i firmaet 1938 og i 1941 medindehavere. I 1947 udtrådte Viggo Werner og Mogens Werner af firmaet, som derefter fortsættes af Knud Werner som eneindehaver. Forretningen har lige siden grundlæggelsen været beliggende på Kultorvet.

Adresse: Kultorvet 4, Kbhvn. K.

W. A. Werner, ostehandel en gros. Grundl. d. 3. dec. 1907 af W. A. Werner (f. 1878), der stadig er indehaver af firmaet. Siden 1945 er sønnen, Max Werner (f. 1905), prokurist i firmaet. W. A. Werner er medstifter af Foreningen af Grossister og Eksportører i Ostebranchen og ledede denne under besættelsen og er nu medlem af Grosserersocietetets Repræsentantskab.

Firmaet startedes i Larsbjørnstræde nr. 5; i 1921 erhvervedes ejendommen Teglgårdsstræde nr. 13, der derefter gennemgik en grundig ombygning.

Adresse: Teglgårdsstræde 13, Kbhvn. K.

Verninge Apotek. Oprettet d. 18. nov. 1871. Apotekets første indehaver var Christian Erhard Esmann (f. 1829, d. 1906). Indehaver (siden 1943): G. C. Bjerge (f. 1894).

Adresse: Verninge pr. Knarreborg.

Th. Wessel & Vett, Magasin du Nord A/S ved Ehm Bendesen, manufakturforretning. Grundl. i 1910 af Ehm Bendesen (f. 1885), der stadig er leder af forretningen. Siden 1920 udsalg for Th. Wessel & Vett, Magasin du Nord A/S.

Adresse: Skærbæk.

Vesterborg Apotek. Oprettet d. 18. febr. 1842. Apotekets første indehaver var Carl Gustav Krenchel (f. 1811, d. 1874). Indehaver (siden 15. nov. 1947): P. Videriksen (f. 1897).

Adresse: Vesterborg.

Vesterbro Kalk- & Mørtelværk ved A. Rudolf Petersen. Grundl. i 1848 af muremester Lund. Indehaver (siden 1928): A. Rudolf Petersen (f. 1880).

Adresse: Silkeborgvej 28, Aarhus.

Vesterbros Jern- og Metalstøberi ved H. Deigaard. Grundl. i 1880 af Mads Mortensen. Indehaver (siden 11. juni 1940): H. Deigaard (f. 1905).

Adresse: Store Glasvej 1, Odense.

Vesterbros Møbelmesse. Grundl. d. 25. okt. 1896 af Georg Kofoed (d. 1936) og hustru Marie Kofoed (f. 1875). I 1947 overtaget af E. Vossebein (f. 1911).

Adresse: Vesterbrogade 89, Kbhvn. V.

Vesterbros Paraplyfabrik. Grundl. d. 9. okt. 1902 af C. L. Clausen (f. 1873). Siden 1934 videreført af hans søn, E. Chr. Clausen (f. 1909).

Adresse: Toftegaards Allé 23, Valby.

Vesterbro's Skotøjsmagasin ved Th. Jørgensen & Søn. Grundl. i 1884 af N. P. Michaelsen (d. 1925). Nuværende indehaver: Chr. Jørgensen (f. 29. Sept. 1909). I 1929 antoges det nuværende firmanavn.

Adresse: Istedgade 100, Kbhvn. V.

Vesterbroes Stentagpapfabrik. Ca. 1860 oprettede firmaet Erichsen & Wilhjelm en fabrik for tagpap, som var den første i sin art herhjemme. Det af firmaet fremstillede produkt nød på den tid en ikke ringe anseelse, hvilket bl. a. nogle udstillingsmedailler, der opbevares på Vesterbroes Stentagpapfabriks kontor, bærer vidnesbyrd om. I 1877 udtrådte et par af de ledende mænd indenfor firmaet for at nedsætte sig selvstændigt, og Viggo H. Petersen (f. ca. 1852, d. 1886) overtog den gamle fabrik på Vesterbrogade og drev den videre under navnet Vesterbroes Stentagpapfabrik.

Viggo H. Petersen havde som sin nærmeste medarbejder en ung mand, Rudolph Petersen (f. 1857, d. 1919), der snart udviklede sig til at blive hans højre hånd. Efter førstnævntes død i 1886 drev Rudolph Petersen virksomheden videre, først som bestyrer, senere som medindehaver, for efter en kort tids forløb at overtage den som eneindehaver.

Ved Rudolph Petersens død i 1919 fortsattes virksomheden af daværende prokurist William Larsen (f. 1889), der havde været ansat i firmaet siden 1908. Siden 1. jan. 1920 er William Larsen eneindehaver.

Adresse: Gammel Køge Landevej 78, Kbhvn. Valby.

L. Westerby's Eftf., damekonfektionsforretning. — Grundl. i 1900 i Aalborg af Laurenz Westerby (f. 1877), som i 1904 flyttede forretningen til København. I 1935 overtaget af Sønnen Kiilerich (f. 1896).

Adresse: Vesterbrogade 12-14, Kbhvn. V.

Vestergaard & Co. A/S, jern- og stålforretning. Grundl. i 1798 af Hans Fr. Raae, fortsat af Peter Raae (f. 1788, d. 1847), derefter af Hans Raae, i 1866 overtaget af Anton Wistoft (d. 1908), og i 1905 af Mogens Sørensen Vestergaard (f. 1862, d. 1917), der senere som medindehaver optog J. E. Andreasen; efter denne overtoges forretningen af A. Elmgreen, der var eneindehaver, indtil firmaet i 1931 blev omdannet til et aktieselskab med en aktiekapital på 100.000 kr., senere udvidet til 400.000 kr.

Firmaets hovedartikler var tidligere jern og jernrør samt værktøjsmaskiner, men siden

1932 har man desuden optaget centralvarme- og sanitets-artikler.

Bestyrelsen består af overretssagfører Frank Wilde (f. 1884), der er formand, direktør Kaj Christensen (f. 1904) og direktør Karl Glob Berthelsen (f. 1922).

Selskabets direktion bestod fra stiftelsen i 1931 til 1947 af V. E. Østenfjeld og ovennævnte Kaj Christensen; i 1947 udtrådte Østenfjeld og ovennævnte Karl Glob Berthelsen indtrådte i direktionen.

Adresse: Nørreport 28, Århus.

M. Westergaard's Eftf. ved W. Espersen, fiskerifabrik. Grundl. d. 4. maj 1896 af Mogens Westergaard (f. 10. nov. 1869, d. 22. maj 1935) som en forretning, der oprindeligt var baseret på fiskehandel, men efter at firmaet i 1905 havde ladet sin første farsmaskine installere, påbegyndte det farsfabrikationen og udvidede i forbindelse dermed virksomheden til en gros salg til vildt- og fiskeforretninger. Grundlæggeren drev firmaet til 1934, da det overtoges af sønnen, Svend Westergaard (f. 16. maj 1906), der i 1946 optog W. Espersen (f. 1911) som medindehaver. I 1949 udtrådte Svend Westergaard og W. Espersen har siden da videreført firmaet som eneindehaver.

Adresse: Ravnsborggade 13, Kbhvn. N.

P. N. Westergaard A/S, trikotagefabrik. Grundl. i 1911 af P. N. Westergaard (f. 1876). I 1944 omdannet til aktieselskab, for hvilket grundlæggeren er direktør.

Adresse: Peder Skrams Gade 23, Kbhvn. K.

Rolf Westergaard's Eftf., metalvarefabrik. Grundl. d. 17. okt. 1888 af Rolf Westergaard (f. 1860). Indehaver (siden 1946): Theodor Poulsen (f. 1917).

Adresse: Thorsgade 25, Odense.

Westergaard-Andersen, bagerivareforretning. Grundl. i 1880 af S. P. Nielsen. Indehaver siden 1931: Aa. Westergaard-Andersen (f. 1908).

Adresse: Danmarksgade 12, Aalborg.

Vestergades Jernudsalg. Grundl. d. 1. jan. 1898 af Egil Christoffersen (f. 1871, d. 1933). Indehaver (siden 1945): B. Christensen (f. 1898), J. Pedersen (f. 1893) og T. Thomsen (f. 1900).

Adresse: Vestergade 72, Odense.

V. Westermann's Bogtrykkeri (Svendborg Akcidens-Trykkeri). Grundl. d. 1. nov. 1887 af

Viggo Westermann (f. 19. febr. 1846, d. 4. maj 1911), der tidligere havde haft forretning i Vejle. Efter grundlæggerens død i 1911 fortsattes forretningen af hans enke, Metha Westermann, f. Nissen (f. 1852, d. 1923) og døtre. I 1923 overtaget af frk. E. Westermann (f. 13. juni 1879, d. 1945); i 1945 overgik firmaet til en nevø, Carl Mørch Secher (f. 1924).

Adresse: Kedelsmedestræde 10, Svendborg.



Carl Mørch Secher

vester Skerninge Apotek. Oprettet d. 3. marts 1888. Apotekets første indehaver var Andreas Chr. Oscar Kaas (f. 1845, d. 1901). Indehaver (siden 1943): Mads Johannes Madsen (f. 1891).

Adresse: Vester Skerninge.

Vestervig Apotek. Oprettet d. 11. aug. 1850. Apotekets første indehaver var Jens Gundorph. Indehaver (siden 1. jan. 1946): Inge Marie Olsen (f. 1895).

Adresse: Vestervig.

Vestjyden (socialdemokratisk dagblad). Oprettet d. 1. april 1898 med J. P. Sundbo (f. 1860, d. 1928) som redaktør; denne efterfulgtes af Laurits Høyer-Nielsen (f. 1899), som var redaktør til 1942. Redaktør siden 1947: L. Kümmel (f. 1895).

Adresse: Kongensgade 41, Esbjerg.

Vestjyllands Papirposefabrik, se Schade's Papirindustri.

Vestjysk Cafferisteri, kaffeimportforretning. Grundl. i 1853. Nuværende indehavere: Jørgen Colding (f. 1876), A. S. Colding (f. 1905) og A. H. Starup-Jensen (f. 1908). Sidstnævnte er firmaets forretningsfører.

Adresse: Vestergade 15, Varde.

Vestkysten, dagblad (venstre). Den 1. juli 1917 udsendtes 1. nr. af bladet „Vestkysten“ af A/S Den sydvestjyske Venstrepressen, der var blevet stiftet dette år til overtagelse af tre gamle aviser „Esbjerg Avis“, „Landbodagbladet“ i Bramminge og „Ribe Folkeblad“ (grundl. 1903). Redaktør (siden 1928): Knud Ree (f. 1895).

Adresse: Kongensgade 33, Esbjerg.

Vestlollands Avis. Grundl. d. 1. okt. 1887 af aktieselskabet Vestlollands konservative Presse. Redaktør siden 1945: P. A. Bakke.

Adresse: Havnegade 31, Nakskov.

Vestlollands Forenede Trælastforretninger. — Grundl. d. 21. jan. 1789 af Søren Winchell (f. 1760, d. 1824). Nuværende indehaver: M. Aubertin (f. 1911).

Adresse: Tømmergade 7, Nakskov.

Den Vest- og Sønderjyske Kreditforening er oprettet d. 28. sept. 1860. Administrerende direktør (siden 1932): cand. jur. Povl Valeur (f. 1895).

Adresse: Ringkøbing.

E. & K. Westphall, bogtrykkeri. Grundl. d. 20. maj 1888 af Marius Geertsen (f. 1863, d. 1931). Nuværende indehavere: E. Westphall (f. 1876) (fra 1931) og K. Westphall (f. 1919) (fra 1948).

Adresse: Klostertorvet 2-4, Århus.

Axel Westring, rebslageri. Grundl. d. 11. nov. 1843 af J. R. Westring (f. 1817, d. 1889). Indehaver (siden 1916): Axel Westring (f. 1881).

Adresse: Smedegade 69, Horsens.

Vestslesvigs Tidende, uafhængigt dagblad. Grundl. d. 1. nov. 1856 af P. Lassen. Bladet udgives nu af A/S Flensborg Avis. Lokalredaktør: Ejnar Fabricius Ramsing-Lorenz.

Adresse: Storegade 24, Tønder.

Vett & Wessel's Udsalg ved Georg Nielsen, manufakturforretning. Grundl. d. 25. juli 1892 af Jørgen Kornerup (d. 1928). Indehaver (siden 1910): Georg Nielsen.

Adresse: Kordilgade 18, Kalundborg.

Vibe-Hastrup's kemiske Fabriker I/S. Grundl. i 1895 af cand. pharm. Frederik Vibe-Hastrup



Frederik Vibe-Hastrup

(f. 4. aug. 1855, d. 1904). Efter grundlæggerens død i 1904 overtoges virksomheden af hans enke, fru Betty Vibe-Hastrup (f. 28. marts 1860, d. 1942); medens den daglige ledelse af fabrikerne varetoges af grundlæggerens 3 sønner, C. Vibe-Hastrup (f. 4. sept. 1883), Edvard Vibe-Hastrup (f. 5. febr. 1885, d. 13. maj 1949) og Erik Vibe-Hastrup

(f. 25. juni 1888). Efter fru Betty Vibe-Hastrups død i 1942 overgik virksomheden til børnene, ovennævnte C. Vibe-Hastrup og Edv. Vibe-Hastrup, overretssagfører Johs. Vibe-Hastrup (f. 1886), ovennævnte Erik Vibe-Hastrup samt tandlæge, dr. chir. dent. Ove Vibe-Hastrup (f. 1890), fru Clara Rizzo og fru Vibeke Ringsted.

Adresse: Howitzvej 52, Kbhvn. F.

O. P. Wiboe, urmager- og guldsmedeforretning. Grundl. d. 23. okt. 1900 af O. P. Wiboe (f. 1872, d. 1945). Indehaver siden 1945: svidgatteren, fru Blanca Wiboe (f. 1904).

Adresse: Falkoner Allé 31, Kbhvn. F.

R. Wiboltt's Frøavl og Frøhandel A/S, Nakskov. Grundl. d. 29. april 1859 af Rasmus Larsen Wiboltt (f. 16. marts 1836 i Vesterborg ved Nakskov, d. 20. februar 1918).

Forretningen blev startet som almindelig blandet købmandsforretning omfattende kolonial og hørkram, senere også manufaktur, korn og markfrø.

Efter grundlæggerens udnævnelse til direktør for A/S Marienlyst Dampmølle i 1897 overtog hans sønner, Alfred Wiboltt (f. 1863) og Laurits Wiboltt (f. 1869, d. 14. marts 1930), ledelsen af virksomheden.

I 1903 overtog sidstnævnte forretningens frøafdeling for egen regning og fortsatte den under det nuværende navn.

I 1904 købtes Marienlyst Avlsgaard, hvor et forædlingsarbejde påbegyndtes, navnlig af rodfrugter og kål, særlig blomkål.

Den 1. juli 1918 sammensluttedes R. Wiboltt's Frøavl og Frøhandel med Skandinavisk Frøkompagni under firmanavnet Skandinavisk Frø Kompagni & R. Wiboltt med hovedsæde i København og med Laur. Wiboltt som direktør, medens Nakskov-afdelingen lededes af direktør Theodor Petersen.

Ved likvidationen som fandt sted i 1925, overtog Theodor Petersen, Nakskov forretningen for egen regning under det gamle firma-

navn. I 1930 omdannedes R. Wiboltt's Frøavl og Frøhandel til et aktieselskab (første vedtægter af 17. marts). Virksomheden beskæftiger sig nu fortrinsvis med avl af kløver-, græs- og roefrø til brug for forsyning til det danske landbrug og for eksport. Nuværende direktør: Henry Jørgensen.

Bestyrelsen består nu af bankdirektør E. Houmark-Nielsen, Odense, der er formand, godsejer K. L. Rasmussen, Fredsholm samt proprietær R. Olsen, Gottesgæbe pr. Kappel.

Adresse: Mølle Allé 14, Nakskov.

Viborg Afholds- og Højskolehotel. Grundl. d. 29. april 1906 af Niels Gjeddebæk (f. 1844, d. 1933). Indehaver (siden 1947): Niels Gjeddebæk (f. 1891).

Adresse: Gravene 18-20, Viborg.

Viborg Boligmontering ved Gunnar Marthinsen. Grundl. d. 22. okt. 1907 af Holger Marthinsen (f. 1885). Overtaget i 1941 af sønnen, Gunnar Marthinsen (f. 1909).

Adresse: Store Sct. Peders Stræde 2, Viborg.

Viborg Byes og Omegns Sparekasse. Stiftet d. 28. okt. 1828.

Tilsynsrådets formand: tømremester C. W. Jensen. Direktør (fra 1939): Ove Jensen.

Adresse: Sankt Mathias Gade 68, Viborg.

Viborg Kafferisteri, kaffe og sukkervarer en gros. Grundl. i 1910 som et aktieselskab med vedtægter af 3. jan. s. å. Aktieselskabet hævedes i 1936 og forretningen overtoges af Søren Sørensen (f. 1892). I 1949 optoges Johs. Tang Jensen (f. 1911) som medindehaver.

Adresse: Dannebrogsgade 5-7, Viborg.

Viborg Løve Apotek. Oprettet d. 23. jan. 1877. Den første indehaver var Edv. Emil Kjer (f. 1828, d. 1885). De senere indehavere har været: Claus Paulsen Wanning (f. 1829, bev. 1885, d. 1892), Wilh. Theobald Gliemann (f. 1832, bev. 1892, d. 1919), Niels Peter Berg (f. 1857, bev. 1917, d. 1937) og Christen Nic. Schousen (f. 1885), der overtog apoteket i 1937. Siden 1947 har Chr. Hofman (f. 1886) haft bevillingen.

Adresse: Hjultorvet 2, Viborg.

Viborg Markfrøkontor ved A. Hansen & Søn, købmands- og markfrøforretning. Grundl. i 1891 i Ørum af A. Hansen (f. 1843, d. 1923) og i 1922 flyttet til Viborg. Nuværende indehavere: sønnen, A. Hansen (f. 1878) og sønnesønnen, Johannes Hansen (f. 1905).

Adresse: Nytorvgade 1, Viborg.

Viborg Stifts Folkeblad. Grundl. i 1877 af Chresten Berg (f. 1829, d. 1891). Bladet ejes af I/S De Bergske Blade. Redaktør: Theodor Wellejus (f. 1889) (siden 1927).

Adresse: Sankt Mathias Gade 7, Viborg.

Viborg Stiftstidende. Stiftsbogtrykkeriet i Viborg oprettedes i 1737, og fra dette udgik d. 4. jan. 1773 „Den Viborger Samler“, Stiftets officielle Avertissementstidende, med stiftsfysikus dr. med. C. E. Mangor (f. 1739, d. 1801) som udgiver; i 1776 overdrog han bladet til

sin broder, C. H. Mangor. I 1787 fik blad og trykkeri samme ejer. Efter et par ejerskifter gik de i 1839 over til H. Wissing (f. 1814, d. 1896), og han forandrede navnet til „Viborg Stiftstidende“. Fra 1876 til 1909 var S. H. Angelo (f. 1839, d. 1908) ejer, udgiver og redaktør. I 1909 solgtes blad og trykkeri til redaktør A. Ovesen. I 1920 omdannedes virksomheden til et aktieselskab. Bestyrelsen består nu af regnskabsfører M. P. Jørgensen, Folkekuranstalten pr. Viborg, der er formand, direktør E. Christiansen, Viborg, der er næstformand, billedhugger Kaj W. Nielsen, Viborg, møbelfabrikant O. S. H. Jakobsen, Aalestrup og rutebilejer H. P. Hansen.

Redaktion: M. K. Nielsen (f. 27. marts 1903) (siden 1938) og Agnus Sahl (f. 1. okt. 1899) (siden 1934).

Adresse: Store Sanct Peders Stræde 9, Viborg.

Viborg Svaneapotek. Oprettet iflg. kgl. brev af 16. febr. 1573 og er Jyllands ældste og Danmarks tredieældste apotek. Den første indehaver var Philippus Hauichendall (fra 1573 til 1577). Af apotekets følgende indehavere var indtil midten af det 18. århundrede de fleste tillige læger. Den nuværende apoteker, Diderik Ingvard Sørensen (f. 1899), overtog apoteket d. 1. okt. 1931.

Adresse: Nytorv 3, Viborg.

Viborg Teglværk, C. Piper. Grundl. ca. 1875 af rådmand Boye. I 1911 overtaget af Carl Piper (f. 1884).

Adresse: Øster-Teglgårdsvej, Viborg.

F. H. Wich's Eftf. ved Oskar A. Lindgren, ur- og instrumentmagerforretning. Grundl. ca. 1883 i Torvegade af urmager Hansen, efter hvem forretningen fra d. 1. maj 1893 videreførtes af F. H. Wich (f. 1863, d. 1947) indtil d. 1. aug. 1927, da den overtoges af den nuværende indehaver, Oskar A. Lindgren (f. 2. april 1888).

Adresse: Torvegade 33, Kbhvn. K.

Wichmann's Kafferisteri A/S. Grundl. d. 23. marts 1867 af F. A. Wichmann (f. 1842). I 1923 omdannet til et aktieselskab. Direktør (siden 1923): Viggo Andersen (f. 1896).

Adresse: Østergade 22, Kolding.

J. Wiedemann, fedevareforretning en gros, pølsefabrik. Grundlagt som almindelig høkerforretning i Vognmagergade nr. 16 den 21. oktober 1876 af Andreas Johannes Wiedemann (f. 17. april 1853, d. 30. september 1926).

I året 1893 udvidedes forretningen med en pølsefabrik, som da blev henlagt til Sankt Gertruds Stræde nr. 5. Derfra flyttedes fabrikken i 1900 til Nørregade nr. 35.

I 1907 byggede Wiedemann sin egen fabrik R a b e s h a v e, Langebrogade nr. 6, hvortil hele forretningen



A. J. Wiedemann

blev henlagt, og hvor fabriken endnu har sit hovedsæde. Et en gros udsalg findes i Kødbyen. Efter A. J. Wiedemanns død i 1926 fortsattes firmaet af Knud Johannes Wiedemann (f. 28. februar 1885), som eneindehaver af firmaet.

Adresse: Langebrogade 6, Kbhvn. K.

Johs. Wiedemann, købmandsforretning. Grundl. i 1904 af Sophus Jørgensen (d. 1912). Indehaver (siden 1. juni 1912): Johs. Wiedemann (f. 1878).

Adresse: Hellerupvej 43, Hellerup.

E. Wiegandt, konditori. Grundl. d. 18. april 1899 af E. Wiegandt (f. 1873), der stadig er indehaver af forretningen.

Adresse: Østerbrogade 35, Kbhvn. Ø.

C. Wienberg & Søn's Eftf., murer- og entreprenørfirma. Chr. Peter Wienberg (f. 1819, d. 1901) nedsatte sig d. 10. jan. 1842 som murermester i Nakskov, hvorfra han i 1866 flyttede til København. I 1870 optog han sine sønner, Edv. Wienberg (f. 1845, d. 1895) og Thorvald Mathias Wienberg (f. 1844, d. 1905) som deltagere i sin forretning, der i 1874 udvidedes med stenhuggervirksomhed. I 1896 deltes virksomheden i 2 særskilte forretninger: „C. Wienbergs Stenhuggerier“, indehavere: C. P. Wienberg, A. Larsen og L. M. W. Krestensen og „C. Wienberg & Søn's Murer- og Entreprenørforretning“ med T. M. Wienberg som eneindehaver.

I 1899 flyttede murer- og entreprenørforretningens kontorer og oplagsplads fra dens mangeårige bopæl, Ny Vestergade nr. 29 til Frederiksholms Kanal nr. 28 A.

I 1905 afgik T. M. Wienberg ved døden, og murermester Jac. Johansen (f. 1871) og J. Jessen (f. 1858, d. 1923), der i en del år havde været henholdsvis konduktør og prokurist i firmaet, førte dette videre under navnet „C. Wienberg & Søn's Eftf.“

I 1923 udtrådte J. Jessen af firmaet, som videreførtes af Jac. Johansen som eneindehaver, og kontorerne flyttede i 1938 til Ved Glyptoteket nr. 6. I jan. 1950 overtog murermester E. Bartram (f. 1911) og murermester Oswald A. Knudsen (f. 1913) firmaet under samme firmabetegnelse, C Wienberg & Søn's Eftf.

Adresse: Ved Glyptoteket 6, Kbhvn. V.

Heinrich Wiencken, snedkerforretning og ligkistemagasin. Grundl. d. 6. dec. 1881 af Ludwig Wiencken (f. 1856, d. 1943). I 1920 overtaget af sønnen, Heinrich Wiencken (f. 1885).

Adresse: Klosteret 3, Haderslev.

Emil Wiene, boghandel. Grundl. i 1876 af Emil Wiene (f. 1848, d. 1892). Nuværende indehaver: Kjeld Wiene (f. 1915).

Adresse: Østerbrogade 64, Kbhvn. Ø.

Wienerbageriet ved J. Aamund, bagerfirma. Grundl. i 1838 af hofbager N. C. Albeck (d. 1878). Nuværende indehaver: J. Aamund (f. 1886).

Adresse: Købmagergade 67-69, Kbhvn. K.

C. F. Wiese, elektroinstallationsforretning. — Grundl. d. 3. marts 1852 af C. F. Wiese. Indehaver (siden 1927): sønnesønnen, Carl Kjær Schlichtkrull Wiese (f. 1902).

Adresse: Nørregade 3, Ringkøbing.

E. T. Wiese & Søn, billedskærerforretning. Grundl. på nuværende adresse d. 15. okt. 1896 af E. T. Wiese (f. 20. jan. 1856, d. 22. marts 1937). Den 2. dec. 1915 optoges sønnen, Harald Wiese (f. 2. nov. 1888), som medindehaver, og det nuværende firmanavn antoges; ved grundlæggerens død blev han eneindehaver af firmaet.

Adresse: Stengade 5 D, Kbhvn. N.

Oscar Wieth, speditionsforretning. Grundl. d. 2. febr. 1909 af Oscar Wieth (f. 1879), der stadig er indehaver af forretningen.

Adresse: Amaliegade 41, Kbhvn. K.

Hotel Vigen. Grundl. i 1902 som et aktieselskab af en kreds af Ebeltoft-borgere; selskabets vedtægter var af 3. juni 1903; bestyrelsen bestod af fabrikant Niels Lundberg, murermester Henning Scheel Thomsen og overretssagfører A. P. Eykens. Hotellet overdroges i 1911 til Th. Abildskov og i 1913 til N. Mikkelsen (f. 1870); i 1938 blev det overtaget af fru Martin Hansen, som i 1946 afstod det til Egon Nielsen (f. 1908).

Adresse: Adelgade 5, Ebeltoft.

Brødr. Wiggers, herreekviperingsforretning, skrædderi og konfektionsfabrik. Grundl. d. 29. okt. 1855 af Christian Wiggers (f. 1827, d. 1905). Indehaver siden 1924: Erik Bille Wiggers (f. 1900).

Adresse: Torvet 7, Svendborg.

Brødr. Wiggers, malerforretning. Grundl. i 1893 af Vilhelm Wiggers (f. 1863, d. 1932). Nuværende indehavere: Niels Wiggers (f. 1895) og Gunnar Wiggers (f. 1898).

Adresse: Tårnbæk Strandvej 45, Klampenborg.

C. Wiibroe's Bryggeri A/S. Grundl. d. 2. jan. 1840 som hvidtølsbryggeri af agent Carl Wiibroe (f. 1812, d. 1888) i den bryggeriejendom „nr. 26 på Steengaden“, som Wiibroe i 1839 havde købt af dennes sidste indehaver Chr. Jeppesen, der havde været ejer af den „i et tidsrum af over et quart århundrede“. I 1856 begyndte Wiibroe at brygge bajerskøl, som han fik lov at lagre i nogle voldkældre i Kronborg og som første gang averteredes d. 26. jan. 1856 til en pris af 5 skilling halvflasken. Brygningen heraf var i 1858 på 750 tdr. og i 1862 det dobbelte i det større bryggeri, han da med sin svoger, arkitekt Chr. Holsøes bistand havde fået indrettet i den i 1860 nedbrændte bygning, hvor tidligere Øresunds-Forening havde til huse. Bryggeriet på Stengade nedlagdes og kældrene brugtes kun til lagring og aftapning. I 1872 indlagdes bryggeriets første dampkedel med en 6HK-maskine; i 1878 indrettedes den første lagerkælderbygning med overliggende isbeholdere. I 1883 opførtes den gærkælder-

bygning, hvor bryggeribestyrelsen, cand. polyt. Johs. Wulff (f. 1844, d. 1942) og laboratorieforsøger Alfred Jørgensen (f. 1848, d. 1925) i 1884 foretog de første forsøg, der resulterede i, at bryggeriet i 1885 som det første i verden, indførte rendyrket overgær. Carl Heise (f. 1858, d. 1929) ansattes i 1878 som bryggeriasistent og blev i 1888 leder af virksomheden.



C. Wiibroe's Bryggeri

I 1896 påbegyndtes brygning af pilsnerøl. I 1898 omdannedes firmaet til et aktieselskab med en aktiekapital på 180.000 kr. — senere udvidet til 600.000 kr. — og med en bestyrelse bestående af brygger Carl Heise, der blev administrerende direktør, brygger Edgar Madsen (f. 1865, d. 1919), som var indtrådt i firmaet i 1898, og oberst Hans Parkov (f. 1857, d. 1934). I 1927 påbegyndtes mineralvandsfabrikationen, i 1930 brygning af porter, 1931 Wiibroe's påskebryg, det såkaldte Münchener øl, i 1932 af Chabeso og i 1934 overtoges salget af Maarum-vand. Ved C. Heise's død blev oberst Parkov formand for bestyrelsen, medens han efterfulgtes som direktør af brygmester O. V. K. Vogler, der fratrådte i 1934. I 1932 var Knud Parkov (f. 1894, d. 1949) indtrådt i direktionen; han blev senere adm. direktør og var tillige bestyrelsens formand fra 1935 til sin død. I 1934 indtrådte I. Chr. Wiibroe (f. 1885) i direktionen, men fratrådte i 1941; i 1942 indtræder A. Semler-Jørgensen (f. 1909) i direktionen og er siden K. Parkovs død i 1949 enedirektør.

Bestyrelsen består nu af: hypotekforeningsdirektør, landsretssagfører Bo Gjessing (f. 9. sept. 1895) (bestyrelsens formand og fru Karina Parkov, der begge er komiteeret, samt stadsingeniør A. Th. Jørgensen (f. 9. jan. 1884), landsretssagfører L. Hammerich (f. 14. nov. 1886) og landsretssagfører Ivan Schiøler (f. 6. jan. 1906).

Adresse: Hestemøllestræde, Helsingør.

Varehus Wilde A/S. Grundl. d. 28. marts 1877 af Albert Wilde (f. 15. marts 1848, d. 1919), der i 1904 optog sønnen, Poul Wilde (f. 8. dec. 1881, d. 1946), som medindehaver af firmaet. I

1937 optoges sidstnævntes søn, Knud Wilde (f. 1912), i firmaet som kompagnon. Efter Poul Wildes død omdannet til et aktieselskab med Kn. Wilde som direktør. Aktiekapital: 750.000 kr. I sept. 1937 udvidedes firmaet, og på en del af Hotel Postgårdens grund opførtes bygningen, hvortil forretningen flyttedes, og hvor der nu er forretning i fire etager.

Adresse: Gammeltorv, Nyborg.

A. Wilhelmsen, fiskeeksportforretning en gros. Grundl. d. 1. sept. 1870 af A. Wilhelmsen (f. 1842, d. 1909). Nuværende indehavere: A. Engelhardt Wilhelmsen (f. 1881) og to sønner, Gunnar Wilhelmsen (f. 1916) og Arne Wilhelmsen (f. 1914).

Adresse: Havnepladsen, Frederikshavn.

M. Wilhelmsen A/S, maskinhandel. Grundl. i 1881 af M. Wilhelmsen (f. 1846, d. 1931). Omdannet til aktieselskab i 1931. Nuværende direktion: Erik Strange (f. 1922) og Axel Strange (f. 1924).

Adresse: Dynkarken 10, Århus.

Oscar Wilhelmsen, fiskeeksport. Grundl. d. 1. april 1902 af Oscar Wilhelmsen (f. 1877). I 1941 optoges sønnen, Oscar Wilhelmsen (f. 1920), som medindehaver.

Adresse: Ny Fiskerihavn, Esbjerg.

Gorm Wilhjelm, urmagerforretning. Grundl. d. 10. febr. 1876 af C. F. Wilhjelm (f. 1851, d. 1918). I 1906 overtaget af sønnen, Gorm Wilhjelm (f. 1878).

Adresse: Torvet 11, Rudkøbing.

Jens Villadsens Fabriker A/S, icopal, tagpap, bygningsmaterialer, vejbygningsmaterialer, gulvbeklædningsmaterialer, isoleringsmaterialer og tjæredestillation.

Grundlagt 1894 af tømmermester Jens Villadsen (f. 1842, d. 1910). Omdannedes 1912 til et aktieselskab, for hvilket stifterens søn, Christian Villadsen (f. 1878, d. 1950), som fra 1904 havde været medindehaver af firmaet, udnævntes til direktør, i hvilken stilling han sad indtil 1948. Ved aktieselskabets dannelse i 1912 overførtes firmaets danske fabrik fra Frederiksberg til Tømmerup på Amager. I årenes løb er denne fabrik udvidet, og fabriksområdet er nu 70.000 kvadratmeter. På denne fabrik be-

des en moderne tjæredestillation og vejmaterialfabrik.

I Ringsted har selskabet fabrik for vejemulsioner og pulverasfaltmaterialer.



I 1907 oprettedes en filial i Malmø, og i 1915 grundlagdes aktieselskabet Svenska Icopal- & Takpappfabriken, Malmø. Denne fabrik er i 1937-39 udvidet med en ny fabrik i Malmø Industrihavn. Fabriksområdet er her 28.000



kvadratmeter, og denne fabrik beskæftiger ca. 100 arbejdere og har foruden icopal, bygningspapfabrikation og isoleringsmaterialer optaget fabrikationen af vejbygningsmaterialer og special-ovenlys samt specialvinduskonstruktioner.

I 1918 købtes Fjeldhammer Brug i Norge, en mindre råpapfabrik, der efterhånden udvidedes til Nordens største anlæg i denne branche. Her fabrikeres råpap, forskellige papper og papsorter for de danske og svenske fabriker i koncernen, desuden icopal, bygningspap, bogpap, presspan og vejmaterialer. Fabriksområdet med vandfald og kraftstation er ca. 100.000 kvadratmeter og beskæftiger ca. 175 arbejdere.

I Finland er selskabets fabrik etableret i Helsingfors.

Den første bestyrelse bestod af nu afdøde overretssagfører Axel Simonsen som formand, nu afdøde professor Karl Meyer og nu afdøde tømmermester Eli Unmack. Nuværende bestyrelsesråd: vekselerer Johan Levin, professor P. E. Raaschou, direktør J. C. Donnerup, grosserer, cand. jur. Poul Jacobsen og højesteretssagfører Bernt Hjejle.

Selskabets direktion: direktør J. C. Donnerup og direktør Jens Villadsen.

Koncernen driver i alle nævnte lande også afdelinger for entreprenørvirksomhed med tag-, isolerings- og vejarbejder; herved beskæftiges ca. 500 arbejdere.



skæftiges ca. 150 arbejdere, og her findes selskabets hovedlaboratorium.

I 1916 købte aktieselskabet Tagpapfabriken „Dortheasminde“ ved Horsens. Denne fabrik blev i 1937 ombygget efter en brand. Her fin-

Produktionen afsættes dels i de nævnte lande, dels ved eksport.

Aktiekapitalen var oprindelig på 100.000 kr., men er efterhånden udvidet til 1.350.000 kr.; reserver 2.650.000 kr.

Hovedkontor: Kalvebod Brygge 2, Kbhvn. V.

Søren Willadsen's Møbelfabrik. Grundl. d. 1. april 1904 af Søren Willadsen (f. 1880) som snedkerforretning. I 1912 udvidedes virksomheden til møbelfabrik under navnet Søren Willadsen's Møbelfabrik. I 1947 omdannedes firmaet til et interessentskab med ovennævnte Søren Willadsen og Johan D. Lawaetz (f. 1912) som interessenter.

Adresse: Søndergade 38, Vejen.

Villakvarterets Møbelmagasin, N. Fr. Petersen's Søn, møbeludsalg. Grundl. d. 5. nov. 1894 af N. Fr. Petersen (f. 1869, d. 1909). I 1909 overtaget af enken, fru H. M. Petersen (f. 1874, d. 1950) og i 1944 af sønnen, H. K. F. Brøchner Petersen (f. 1902).

Adresse: Kalundborgvej 12, Holbæk.

Brødrene Villefrance, stenhuggerforretning. Grundl. i 1899 af Christian Villefrance (f. 1871, d. 1942) og Johannes Villefrance (f. 1869, d. 1939). Førstnævnte overtog i 1924 firmaet som eneindehaver. Fra 1909 drev firmaet entreprenørvirksomhed sammen med ingeniør Jørgen Fibiger (f. 1867, d. 1938); efter dennes død driver firmaet atter udelukkende stenhuggervirksomhed. Nuværende indehaver: Henry Villefrance (f. 1895).

Adresse: Budolfi Plads 10, Aalborg.

J. Villemoes Kulforretning A/S, Grundl. d. 1. maj 1907 af fh. handelsminister, konsul J. Villemoes (f. 1880). I 1919 omdannet til et aktieselskab med J. Villemoes som direktør og formand for bestyrelsen. Nuværende formand for bestyrelsen: sønnen, konsul Kn. Villemoes (f. 1920). Direktør: konsul J. de Molade (f. 1890). Aktiekapital: 1 mill. kr.

Adresse: Havnegade 10, Esbjerg.

P. Willer & Co. A/S, korn-, kolonial- og kulhandel. Grundl. før 1800 og d. 1. nov. 1851 overtaget af Peter Willer (f. 1824, d. 1896). I 1937 overgået til aktieselskab. Nuværende driftsleder: O. Willer-Svendsen (f. 1880).

Adresse: Rødby.

A. M. Willers, smedeforretning. Denne forretning er grundlagt d. 1. august 1889 af smedemester I. P. Willers (f. 1860, d. 1923). Den 7. juli 1923 blev forretningen overtaget af grundlæggerens søn, A. M. Willers (f. 19. august 1890), som fremdeles er indehaver af virksomheden.



I. P. Willers

Adresse: Mosedalvej 5, Kbhvn. Valby.

Willerup's Boghandel, boghandel. Grundl. i juni 1846 af J. O. Willerup (f. 1818, d. 1903). I 1885 blev forretningen overtaget af sønnen, Otto Willerup (f. 1853, d. 1934); i 1922 af Jørgen Rud Willerup (f. 1889, d. 1941); efter dennes død drev fru Marie Christine Willerup (f. 15. juni 1900) forretningen til oktober 1944, da den overtoges af Torben Rud Willerup (f. 19. januar 1925) som eneindehaver.

Adresse: Algade 64, Vordingborg.

L. R. Willerup, manufakturhandel. Grundl. d. 1. sept. 1885 af operasanger Erhardt Hansen (f. 1839, d. 1915), der i 1900 optog Ludvig Richard Willerup (f. 1866, d. 1944) som medindehaver. Indehavere siden 1944: A. K. Willerup (f. 1902), H. K. Willerup (f. 1903) og T. K. Willerup (f. 1910).

Adresse: Slotsgade 9, Hillerød.

Einar Willumsen A/S, essensfabrik. Grundl. i 1901 af Einar Willumsen (f. 1872, d. 1929) og få år senere sammenslutet med den af broderen, Holger Willumsen (f. 1865, d. 1931), et par år tidligere begyndte virksomhed til firmaet Einar og Holger Willumsen.

Sidstnævnte udtrådte i 1917 og firmaet videreførtes med Einar Willumsen som eneindehaver til dennes død i 1929. Samme år omdannedes firmaet til et aktieselskab med dets mangeårige medarbejdere, Max Frederik Gronemann (f. 1886, d. 1934) som teknisk direktør og Frederik Jørgensen (f. 1880, d. 1940) som adm. direktør og som enedirektør fra 1934-40. Karl Anker Jürgensen (f. 1885, d. 1944) var enedirektør fra 1940-44, hvorefter E. H. S. Willumsen (f. 1901) ansattes som enedirektør. Sidstnævnte fratrådte i slutningen af 1947, og efterfulgtes af Holger Valeur, H.D. (f. 1909) som adm. direktør og Laurits Jensen (f. 1899) som tekn. direktør. Begge har prokura hver for sig. Bestyrelsen består nu af overretssagfører Hans Madsen, der er formand, frk. Fanny Willumsen og grosserer Aksel Malling.

Selskabet, der er en af de førende essens-



Studiestræde nr. 57

fabrikker i Skandinavien med fabrikker i Malmö og Helsingfors samt salgskontor i Oslo, driver desuden handel engros med svampe og toiletartikler. Aktiekapitalen udgør 1 mill. kr.

Adresse: Studiestræde 57, Kbhvn. V.

Holger Willumsens Eftf., grossererforretning. Grundl. ca. 1899 af Holger Willumsen (d. 1931). Indehaver (siden 1947): O. Steenhof.

Adresse: Estersvej 26 D, Hellerup.

John Willumsen & Søn, grossererforretning, isenkram en gros. Grundl. i 1896 af John Sofus Willumsen (f. 1866, d. 1945). I 1928 optoges sønnen, John Gunnar Willumsen (f. 1900), som medindehaver af firmaet, som han overtog som eneindehaver efter faderens død i 1945.

Adresse: Kompagnistræde 43, Kbhvn. K.

P. J. Willumsen & Søns Bånd- & Possement-fabrik. Grundl. d. 23. april 1857 af P. J. Willumsen (f. 1830, d. 1913). Nuværende indehaver: fru Karla Willumsen (f. 1896).

Adresse: Virumgade 23, Virum pr. Lyngby.

S. M. Willumsen, viktualieforretning. Grundl. i 1852 af A. P. Henrichsen (d. 1885). Fortsat af dennes enke, fru Anna Sophie Henrichsen (f. 1868, d. 1947). I 1942 overtoges forretningen af fru S. M. Willumsen.

Adresse: Borgergade 140, Kbhvn. K.

Valborg Willumsens Fugle- & Akvariehus. Peter Theodor Willumsen (f. 1835 i Kbhvn., d. 1909) begyndte i juli 1866 en forretning med nordiske fuglearter og duer. I 1875 hjemførte han undulater og andre tropefugle og fra omkring 1880 tillige guldfisk. I 1900 overtog sønnen, Valdemar Willumsen (f. 1871, d. 1924), forretningen og udvidede den samtidig med tropiske ynglende fiskearter samt med redskaber og foderstoffer for fugle og fisk. I 1912 flyttede han forretningen fra den indre by, hvor den hidtil havde været ført, til dens nuværende plads. Efter Vald. Willumsens død i 1924 videreførtes forretningen af fru Emmy Willumsen (f. 1873, d. 1941). I 1941 overtoges forretningen af datteren, Valborg Willumsen (f. 1905).

Adresse: Øster Farimagsgade 45 B, Kbhvn. Ø.

F. V. Villumsen-Dørge, kobbersmede- og blikkenslagerforretning. Grundl. d. 15. okt. 1828 af H. Dørge (d. 1864). Indehaver (siden 1930): sønnesønnen, F. V. Villumsen-Dørge (f. 1909).

Adresse: Slotsgade 47, Slagelse.

A. J. Wilmar, købmandsforretning. Grundl. d. 24. dec. 1873 af Iver Christensen. Den 11. dec. 1927 overtaget af A. J. Wilmar (f. 1886).

Adresse: Østerbrogade 30, Faaborg.

A. Wilson's Kobbersmedie og Metalvarefabrik A/S. Grundl. d. 26. marts 1872 af A. Wilson (f. 1845, d. 1919) og i 1902 overtaget af hans to sønner, Andreas Wilson (f. 1876, d. 1942) og L. P. Wilson (f. 1872). Efter Andreas Wilsons død i 1942 videreførtes fabrikken med fru Ella Wilson som eneindehaver og hendes to sønner, Andreas og Ejnar Wilson som daglige ledere. L. P. Wilson udtrådte i 1947 af firmaet,

som samtidig omdannedes til et familieaktieselskab med en aktiekapital på 100.000 kr.

Bestyrelsen består nu af højesteretsassgfører Andr. Christensen (f. 1883), der er formand, ovennævnte fru Ella Wilson, fabrikant A. P. Wilson (f. 1905) og fabrikant Ejnar A. J. Wilson (f. 1912); de to sidstnævnte udgør selskabets direktion.

Filialen er oprettet i Kbhvn. d. 1. nov. 1908 af Andreas Wilson; har fra starten haft lokaler i Wildersgade 46, Kbhvn. K. Den nuværende bestyrer (fra 1. jan. 1949) er kobbersmedemester Vesthy Petersen.

Adresse: Helsingforsgade, Århus.

Carl C. Vilstrup, rammeffabrik. Grundl. d. 1. maj 1905 af Carl C. Vilstrup (f. 1881), som stadig er indehaver af forretningen.

Adresse: Toldbodvej 14-16, Kbhvn. K.

Vilvorde Planteskole. Grundl. d. 2. april 1875 i tilslutning til den samtidig oprettede havebrugsskole af Stefan Nyeland (f. 1845, d. 1922). I 1911 overtaget af Vald. Jensen (f. 1882).

Adresse: Vilvordevej, Charlottenlund.

Carl Winblad A/S, manufakturhandel. Grundl. på den nuværende adresse d. 5. september 1900 af Carl Winblad (f. 9. dec. 1864) under firmanavn Crome & Goldschmidt's Udsalg. Firmanavnet ændredes i 1927 til det nuværende. Efter endt uddannelse i Tyskland, England og Frankrig indtrådte grundlæggerens søn, Carl Axel Winblad (f. 8. juni 1911) i august 1932 som medindehaver af firmaet. Den 1. april 1949 omdannet til aktieselskab med ovennævnte Carl og Carl Axel Winblad som direktører.

Adresse: Vesterbrogade 28, Kbhvn. V.

Alex Vincent's Kunstforlag A/S. Grundl. i 1845 af H. A. Lodberg (f. 1819, d. 1877). Omdannet til aktieselskab i 1947 med Alex Vincent (f. 1906) som direktør.

Adresse: Store Kongensgade 81, Kbhvn. K.

G. Winckelmann & Sønner, smedeforretning. Grundl. d. 24. jan. 1862 af J. H. Winckelmann (f. 1836, d. 1902). Nuværende indehavere: Chr. Winckelmann (f. 1895) og G. K. Winckelmann (f. 1891).

Adresse: Grønnegade 4, Roskilde.

Harald Windeleff's Eftf., bog- og papirhandel. Grundl. d. 24. okt. 1911 af Harald Windeleff (d. 1933), der drev forretningen indtil sin død. Den videreførtes derefter af hans søster, frøken Anna Windeleff, indtil 1949, da den overtoges af den nuværende indehaver, Sven Hvidberg (f. 1920).

Adresse: Gernersgade 1 (fra foråret 1951: Store Kongensgade 103), Kbhvn. K.

H. Windeløv A/S, papir en gros. Grundl. d. 5. dec. 1887 af H. Windeløv (f. 1863). I 1926 omdannet til aktieselskab. Direktør (fra 1926): Erik E. Windeløv.

Adresse: Marselisborg Allé 5 A, Århus.

Vinderup Apotek. Oprettet d. 18. aug. 1904. Apotekets første indehaver var Fr. C. V. Flagstad (f. 1860, d. 1915). Den nuværende inde-

haver, Poul Hansen (f. 1900), overtog apoteket d. 1. juni 1948.

Adresse: Vinderup.

Vinderup Bank A/S. Stiftet d. 29. dec. 1905. Direktion: Aksel V. Jensen (f. 1905) (siden 1936) og dyrlæge J. Ejskjær (f. 1886) (siden 1944). Adresse: Vinderup.

Vinderup Mølle A/S. Grundl. d. 1. okt. 1883 af Johs. Villisen.

I året 1898 blev møllen overtaget af N. Jensen (f. 1867). I 1945 blev virksomheden omdannet til et aktieselskab med en aktiekapital på kr. 100.000.

Direktør (siden 1945): P. K. Vinther (f. 1906).

Adresse: vinderup.

Vinderup Trælshandel A/S. Grundl. d. 3. april 1903.

Bestyrelsesrådet bestod af købmændene Peter Mikkelsen og V. E. Friedrichsen og gæstgiver Carl Andr. Jensen. Den første direktør var Jens P. Hansen. Aktiekapitalen, der ved stiftelsen var på 50.000 kr., er nu på 100.000 kr. Direktør (siden 1941): K. Fr. Jensen (f. 15. jan. 1907).

Adresse: Vinderup.

Windfeld-Hansen's Bomuldsspinderi A/S. Konsul M. Windfeld-Hansen (f. 4. maj 1850, d. 28. febr. 1937) blev udlært i manufakturbranchen og begyndte en manufakturforretning i Vejle i 1875. Som ung værnepligtig boede han i Fredericia til leje hos en håndvæver og fik derved interesse for vævningen. I 1882 begyndte han et væveri i baggården til butikken, og i løbet af få år voksede dette til en større virksomhed. Allerede fra begyndelsen interesse-

rede Windfeld-Hansen sig for at spinde sit eget garn og foretog i 1884 sin første rejse til udlandet for at studere spinderi. Først i 1892

lykkedes det ham at starte et aktieselskab, Vejle Bomuldsspinderi, det første bomuldsspinderi her i landet. Denne virksomhed udvidedes stadig, og i 1901 sammensluttedes den med 2 andre, senere oprettede spinderier, et i Vejle og et i Odense, til A/S Vejle Bomuldsspinderier (se dette) med konsul Windfeld-Hansen som administrerende direktør. Efter kort tids forløb trak Windfeld-Hansen sig imidlertid ud af denne virksomhed og stiftede i 1904 Windfeld-Hansens Bomuldsspinderi A/S og virkede som leder af denne virksomhed indtil 1929.

Det i 1904 oprettede bomuldsspinderi blev anlagt efter de allernyeste principper; det var således det første spinderi i verden med elektrisk kraftoverføring, og en af de første herhjemme fremstillede dieselmotorer anvendtes til drivkraft. Virksomheden har gennemgået en stærk udvikling og er flere gange blevet udvidet; der bruges nu 1000 HK til fabrikkens

drift. Så sent som i 1940 har fabrikken forøget sit bebyggede areal med en stor ny tilbygning af den mest moderne konstruktion. Konsul Windfeld-Hansen var en foregangsmand på sit område; han skabte den tradition, som hans efterfølgere nøje har overholdt, at virksomheden til enhver tid skal være udstyret med de nyeste og mest moderne maskiner.

Fabrikken har siden 1904 arbejdet uafbrudt i døgn drift. Produktionen anvendes i bomulds-væverier, trikotagefabrikker, fiskenetfabrikker og til mange tekniske artikler.

Bestyrelsen består af konsul J. H. Windfeld-Hansen (f. 31. marts 1888), kunstmaler Knud Windfeld-Hansen og direktør Erik Windfeld-Hansen.

Nuværende direktion: konsul J. H. Windfeld-Hansen og H. Kreiberg (f. 21. sept. 1880).

Aktiekapitalen er 1 mill. kr.

Adresse: Windfeld-Hansens Gade, Vejle..

R. H. Vinding's kem. tekn. Fabrik. Grundl. i sept. 1868 af E. L. Vinding. Indehaver siden 1919: Thorkel Johan Vinding (f. 1889).

Adresse: Strandlodsvej 19, Kbhvn. S.

R. Winding, købmandsforretning. Grundl. ca. 1880 af købmand Eriksen. Indehaver siden 1928: R. Winding (f. 1891).

Adresse: Møllegade 47, Horsens.

J. N. Vindum & Søn, malerforretning. Grundl. i 1897 af J. B. Licht (f. 1873). Nuværende indehavere: J. N. Vindum (f. 1889) og sønnen, Hans Laurits Vindum (f. 1922).

Adresse: Nørregade 12, Bjerringbro.

Vindø Teglværk. Grundl. i 1860 af konsul N. E. B. Brasch. Indehaver (siden 1946): ingeniør P. Rømmsgaard (f. 1917).

Adresse: Hobro.

Vinhandelen Royal, P. Poulsen. Grundl. d. 29. sept. 1750 af Chr. Giesler. Indehaver siden 1924: P. B. Poulsen (f. 1891).

Adresse: Admiralgade 15, Kbhvn. K.

Hotel Vinhuset i Næstved. Grundl. i 1752, da købmand Mathias Hansteen fik tilladelse til at drive vinhandel i Næstved. Nuværende indehaver: Aage Balle (f. 1895) (siden 1938).

Adresse: Sankt Peders Kirkeplads 4, Næstved.

Vinhuset af 1798, vinhandlerfirma. Den 14. febr. 1798 etablerede Jacob Kaarsberg (f. 1752, d. 1819) sig som vinhandler i ejendommen Strandgade nr. 22. Denne havde tidligere tilhørt Christian IV's hofmaler, Carl van Mandern, og da denne af kongen havde tilladelse til at åbne en vinbod med udskænkning, er der sandsynlighed for, at forretningen kan udlede sin oprindelse fra denne tid. Forretningen er senere ført af Jacob Kaarsbergs søn, P. A. Kaarsberg (f. 1791, d. 1866) og efter denne af Wilh. Schreiber (d. 1876), der i sit dødsår op-



M. Windfeld-Hansen



tog Anton Olsen (f. 1838, d. 1910) som kompanion. Efter sidstnævntes død var hans søn, Hjalmar Steglich (f. 1867), indehaver af firmaet indtil 1918, da han afstod det til Poul C. A. Madsen. I 1937 overtoges firmaet af Poul Jensen (f. 26. nov. 1911).

Adresse: Amagerbrogade 15, Kbhvn. S.

Gregers Winkel A/S, trikotagefabrik. Grundl. d. 10. maj 1909 af Gregers Winkel (f. 1879, d. 1948). Omdannet til aktieselskab i 1948 med Svend Westergaard (f. 1895) og Otto E. Møller (f. 1894) som direktører.

Adresse: Studiestræde 34, Kbhvn. K.

V. Winkel & Magnussen, se Kunsternes Auktioner.

J. C. Winkler, købmandsforretning. Grundl. i 1897 af John Svendsen. Indehaver (siden 1924): J. C. Winkler (f. 1897).

Adresse: Gerritsgade 19, Svendborg.

S. Winkler's Eftf. A/S, herrekonfektionsfabrik og trikotage en gros. Grundl. i 1891 af S. Winkler (d. 1928). Firmaet overtoges d. 1. april 1929 af Aksel Toustrup-Andersen (f. 1896). Det omdannedes til et aktieselskab i 1933 (vedtægter af 10. okt.) med Aksel Toustrup-Andersen som direktør. Denne fratrådte direktionen i 1938 og efterfulgtes af den nuværende direktør, vicekonsul V. Thorning-Petersen (f. 1906).

Bestyrelsen består nu af landsretssagfører Niels Hove, Kolding (f. 1876), der er formand, højesteretssagfører C. B. Christoffersen (f. 1901) samt ovennævnte direktør V. Thorning-Petersen.

Fabrikken beskæftiger ca. 160 funktionærer og arbejdere.

Adresse: Alegården, Kolding.

Fr. Winsløw's Eftf. I/S, støbegodsforretning. Grundl. d. 1. april 1843 af H. W. Secher (f. 1807, d. 1890) og i 1883 overtaget af Fr. Winsløw (f. 1853, d. 1938). I 1907 optoges firmaets mangeårige prokurist, Michael Jensen (f. 1875), som ansvarlig deltager; fra 1. april 1908 var han eneindehaver af firmaet, indtil han d. 1. april 1948 optog Osvald Nielsen som medindehaver.

Adresse: Lille Torv 1-3, Århus.

H. Winstrøm, possementfabrik. Grundl. d. 6. nov. 1896 af H. Winstrøm (f. 1873, d. 1945). I 1945 overtog sønnerne, H. Winstrøm (f. 1908) og Th. Winstrøm (f. 1910) forretningen.

Firmaet er grundlagt i Gothersgade. I 1901 flyttedes det til Vestergade „Centrum“ og i 1917 til sin egen ejendom på den nuværende adresse.

Adresse: Fælledvej 19, Kbhvn. N.

Winther & Andersen A/S, korn, foderstoffer, brændsel, kunstgødning, markfrø og kolonial en gros. Grundl. d. 1. okt. 1875 af Conrad Lauritz Winther og Lars Andersen. Omdannet til aktieselskab i 1906.

Bestyrelsen består nu af direktør F. C. Winther (f. 1887), direktør Vilh. Paulsen (f. 1900) og prokurist Jørgen Winther (f. 1923). De to førstnævnte udgør direktionen.

Adresse: Algade 6, Brønderslev.

Winther & Heide's Eftf., grossererfirma, jernrør og artikler til vand-, gas- og dampanlæg. Grundl. i 1884 af Søren Winther og O. Heide. Indehaver (siden 1942): K. E. Gregersen (f. 8. marts 1908).

Adresse: Kompagnistræde 39, Kbhvn. K.

C. C. Winthers Eftf. A/S, papir en gros, papirposefabrik. Grundl. d. 1. april 1839 af A. C. J. Leth (f. 1810, d. 1886). 1845 overtoges oplag



A. C. J. Leth



C. C. Winther

og agentur fra Drewsen og Sønners Papirfabrikker i Silkeborg. I 1884 overtoges firmaet



Carl M. Jensen



Carl Aage Jensen

af C. C. Winther (d. 18. januar 1923) og i 1906 af Carl M. Jensen (f. 1876, d. 1919). Ved dennes død fortsat af hans enke, Anna Marie Jensen, f. Andersen.

Omdannet til aktieselskab i 1933 med en aktiekapital på 100.000 kr., senere udvidet til 200.000 kr.

Direktion (siden 1933): Carl Aage Jensen (f. 16. november 1902).

Adresse: Mejlgade 35-39, Århus.

Hans Winther's Læderhandel. Grundl. i 1835 af J. F. Winther (f. 1808, d. 1885). Indehaver (siden 1929): K. H. Winther (f. 1896).

Adresse: Allehelgensgade 2, Roskilde.

H. L. Winther, mølleri. I 1893 flyttet til Esbjerg fra Bogense. I 1900 overtaget af den nuværende indehaver, H. L. Winther (f. 1861), der var medindehaver fra 1896.

Adresse: Storegade 35, Esbjerg.

Laur. Winther, kaffe en gros og en detail. Grundl. i 1892. Den 20. febr. 1901 overtaget af H. P. Nielsen og Laur. Winther (f. 1882). Siden 1912 er sidstnævnte eneindehaver.

Adresse: Vestergade 61, Odense.

Oscar Winther, tømrermesterforretning. Grundl. i 1842 af U. F. Nakkedam Winther. Indehavere (siden 1912): Oscar Winther (f. 1888) og Frits Winther (f. 1888).

Adresse: Jernbanegade 3, Frederiksværk.

Richard Winther, manufakturforretning. Grundl. d. 18. okt. 1894 af Nicolai Billenstein (f. 1867, d. 1926). Indehaver (siden 6. juli 1931): Richard Winther (f. 1890).

Adresse: Løvegade 1, Slagelse.

Viola Blomsterforretning, O. Im. Hansen. Grundl. i 1855 af J. J. Østergaard. Indehaver (siden 15. jan. 1924): O. I. Hansen (f. 1897).

Adresse: Bredgade 33, Herning.

Vipperød Planteskoler. Grundl. i 1903 af Viggo Christensen (f. 1878, d. 1941). Indehaver (siden 1. okt. 1941): sønnen, Ejgil Hove Christensen (f. 1911).

Adresse: Vipperød.

Fr. Wismann, snedkerforretning. Grundl. d. 6. jan. 1854 af F. E. Wismann (d. 1909). I 1918 overtaget af Johan Wismann (f. 1855, d. 1946) og i 1947 af Fr. Wismann (f. 1901).

Adresse: Toldbodgade 14, Roskilde.

Aage Wisse, herrekviperingsforretning. — Grundl. d. 30. okt. 1909 af Aage Wisse (f. 1884), der fremdeles er indehaver af forretningen.

Adresse: Bispensgade 2, Aalborg.

Wissing & Jensen A/S, herrekonfektionsfabrik. Grundl. i 1890 af Chr. Lund. Omdannet til aktieselskab i 1942 med M. Wissing Sørensen (f. 1902) som direktør.

Adresse: Guldbergsgade 12 A, Silkeborg.

Christian J. Wissing, læderhandel og fodtøj en gros. Grundl. 1877 af Christian J. Wissing (f. 1848, d. 1927). Indehavere (siden 1927): J. M. Wissing og E. Wissing.

Adresse: Skolegade 25, Aarhus.

W. Wissing's Eftf. A/S, læderhandel. Grundl. i 1841 af C. F. Wissing. Omdannet til aktieselskab i 1924. Indehaver (siden 1908): A/S I. A. Alstrup (se dette).

Adresse: Frederiksgade 50, Aarhus.

Otto Wistisen, grossererforretning. Grundl. i 1897 af Otto Wistisen (f. 1873, d. 1950). Indehavere (siden 1950): sønnen, Otto Wistisen (f. 1908) og datteren Karen Wistisen (f. 1910).

Adresse: Søndergade 66-68, Aarhus.

Søren Wistoft & Co.'s Fabriker A/S. Grundl. d. 18. febr. 1896 af Søren Wistoft. Omdannet til aktieselskab d. 3. april 1905. Nuværende direktion: Søren Wistoft og Axel Hansen, underdirektør.

Adresse: Sankt Nikolai Vej 4-6, Kbhvn. V.

Aug. With's Eftf., kunsthandel. Firmaet er grundlagt i 1875 af Aug. With (f. 12. august 1847, d. 25. november 1900).

Den 18. oktober 1897 overtoges firmaet af Richardt Mantzius Wilstrup (f. 18. december 1861, d. 7. november 1937), der var indehaver af firmaet til 1933.

Den nuværende indehaver, Poul Buus (f. d.

19. maj 1895), blev ansat i firmaet i 1909 og overtog dette d. 18. oktober 1933, da Richardt Wilstrup trak sig tilbage fra forretningen.

Kunsthandler Poul Buus er tillige autoriseret taksator ved Københavns byrets skifteret.

Adresse: Bredgade 6, Kbhvn. K.

Jens With A/S, skibsprovianteringsforretning. Grundl. d. 13. febr. 1911 af Jens With (f. 1882). I 1936 omdannet til aktieselskab, for hvilket grundlæggeren er direktør.

Adresse: Herluf Trolles Gade 23, Kbhvn. K.

Fa. Chr. N. Withen, tømrer- og snedkermeisterforretning samt maskinsnedkeri. Grundl. d. 19. juni 1900 af Chr. N. Withen (f. 1875, d. 1943), efter hvis død firmaet overtoges af sønnerne, Walter Withen (f. 1909) og Palle Withen (f. 1910). Fra 1948 er Walter Withen eneindehaver. Firmaet har gennem årene udført en række store arbejder og skabt sig en pæn position, som een af byens største forretninger på sit område; det tæller blandt sine kunder en del af byens største virksomheder.

Adresse: Mindegade 12, Aarhus.

R. Witt, farvehandel. Grundl. i 1849 af F. W. Weide (f. 1812) efter hvem forretningen videreførtes af svigersønnen, F. L. Witt (f. 1834, d. 1918). I 1896 overtaget af sønnen, Fritz Witt (f. 1869, d. 1927); dennes enke videreførte firmaet, indtil det i 1937 overtoges af sønnen, Richard Witt (f. 1905).

Adresse: Perlegade 63, Sønderborg.

Wittenborgs Automatfabriker A/S. Grundl. af Alex Wittenborg (f. 1865, d. 1928), der i 1894 startede en blikkenslagerforretning i Odense, der senere udvides til at omfatte fabrikation af blikvarer m. m. og som i 1922 overgik til et aktieselskab under navnet A/S Alex Wittenborgs Fabriker med det formål at drive fabrikation af og handel med blikvarer, maskiner, automater og beslægtede artikler. I 1924 udskiltes automatfabrikationen af ovennævnte selskab og overgik til nævnte Alex Wittenborg, der den 21. marts dette år startede de nuværende Wittenborgs Automatfabriker under firmanavnet Wittenborg Automatfabrik, som han var eneindehaver af til sin død i 1928; i 1929 overgik virksomheden til A/S Wittenborgs Automatfabrik med en aktiekapital på kr. 350.000, der i juni 1950 udvidedes til kr. 600.000. I 1936 ændredes navnet til det nuværende.

Virksomheden, der nu beskæftiger ca. 275 personer, har oparbejdet en betydelig eksport af automater og charcuterimaskiner til bl. a. forskellige lande i Europa, til Sydafrika og forskellige andre oversøiske lande; endvidere fabrikeres kassesømmemaskiner, som også i stor udstrækning eksporteres.

Bestyrelsen består af grundlæggerens sønner, Erik Wittenborg (f. 1901), Georg Wittenborg (f. 1905) (der tillige udgør selskabets direktion) og Helge Wittenborg (f. 1907) (der er prokurist i virksomheden) samt fruene R. A. Helvang, Ellen Paulsen og Rigmor Ring-Andersen.

Adresse: Seebladsgade, Odense.

H. P. Wittenkamp & Søn, bageri. Grundl. i 1827 af Georg Heinrich (f. 1796, d. 1869), en indvandret Meklenborger. Efter stifterens død overgik firmaet til sønnen, H. Heinrich (d.



H. P. Wittenkamp

(d. 1896) og efter dennes død til hans søn, M. Heinrich (f. 1869, d. 1900), hvis enke (f. 1867) fortsatte virksomheden, indtil den i 1911 overgik til H. P. Wittenkamp (f. 1872). I 1925 indtrådte dennes søn, H. Wittenkamp (f. 1900), i forretningen som medindehaver, og i 1928 overtog han den som eneindehaver. Den 1. jan. 1948 optog sidstnævnte Henrik Witten-

kamp (f. 10. sept. 1924) som medindehaver.
Adresse: Strandgade 24, Kbhvn. K.

Henry Vittrup, købmandsforretning. Grundl. i 1895 af A. Matthiesen. Indehaver (siden 1949): Henry Vittrup (f. 1915).

Adresse: Vestergade 22, Silkeborg.

Hotel Wium. Grundl. d. 1. jan. 1909 af H. Th. Jensen (f. 1865, d. 1941). I 1941 overtaget af datteren, fru Dagny Jensen (f. 1891).

Adresse: Nørregade 4, Vejle.

Restaurant Wivex. Grundl. i 1880 under navnet Restaurant Wivel af senere kammerråd Carl Christian Wivel (f. 1844, d. 1922), der 1890 lejede hjørnet af Tivolis facadebygning, hvor restauranten siden har haft til huse. I 1910 blev grundlæggerens slægtning, Anton Pedersen (f. 1868, d. 1929) medejer, og enejer i 1919; denne efterfulgtes af sin søn, den nuværende direktør, Frode Pedersen (f. 1901).

I 1931 ændredes restaurantens navn fra Wivel til Wivex.

Virksomheden omdannedes i 1932 til et aktieselskab.

Bestyrelsen består af ovennævnte direktør Frode Pedersen, som er formand, kontorchef Aage Christensen (f. 1894) og overretssagfører Peter Paulsen (f. 1884).

Fra 15. sept. 1935 har Wivex tillige haft hovedledelsen af Restaurant Nimb (se denne).

Fløjen mod Bernstorffsgade blev tilbygget i 1912, og i 1930 ombyggedes en del af restauranten. Efter branden i 1943 genaabnedes restauranten d. 6. nov. 1946 i moderniseret stand.

Adresse: Vesterbrogade 3, Kbhvn. V.

J. J. Voetmann, trælast- og tømmerhandel. Grundl. ca. 1830 af J. J. Voetmann (f. 1803, d. 1864). Nuværende indehavere: fru Marie Voetmann (f. 1885) og Chr. Voetmann (f. 1908).

Adresse: Skibbroen 28, Aabenraa.

Christopher Vogel ved Ove Vogel, manufakturforretning. Grundl. d. 1. april 1879 af Christopher Vogel (f. 1849, d. 1931). I 1916 overtaget af sønnen, Ove Vogel (f. 1889).

Adresse: Torvet, Grenaa.

Vogelius' Bogtrykkeri. Grundl. d. 1. sept. 1853 af Michael Vogelius (f. 1826, d. 1910). I 1886 overtaget af sønnen, Rudolf Vogelius (f. 1856, d. 1933) og i 1928 af dennes søn, Aage Vogelius (f. 1890). Se endvidere Frederikshavns Avis.

Adresse: Frederikshavn.

Vognfabrikken Scandia A/S. Det engelske ingeniørfirma Peto, Brassy & Bett, der i 1860'erne anlagde flere banestrækninger i Østjylland, begyndte i 1861 fabrikation af vognmateriel i Randers. I 1871 overtog overingeniøren i dette firma Rowan, fabrikken med Rowan jr. og ingeniør Brehm som ledere.

I 1875 dannedes aktieselskabet Scandia med G. A. Conrau (f. 1837, d. 1908) som direktør. Selskabet overtoges i 1911 af Vognfabrikken Scandia, Kommanditselskabet Bruun med N. P. Bruun (f. 1862, d. 1935) som ansvarlig deltager og direktør; stillingen som direktør for Scandia havde N. P. Bruun beklædt siden 1894.

I 1896 flyttedes virksomheden til en grund umiddelbart udenfor Randers, og der foretoges en meget betydelig udvidelse af fabriksanlægget.

I 1906 overtoges virksomheden af A/S Vulcan, Maribo, dog således, at Vulcan nedlagdes som jernbanevognfabrik, og maskinpark og arbejdere overflyttedes for største delen til Scandia, der derved yderligere udvidedes betydeligt.

I 1929 ophævedes kommanditselskabet Bruun, hvis direktion i 1914 var blevet suppleret med civilingeniør L. Bechmann (f. 1866, d. 1942) som teknisk direktør, og virksomheden overtoges af A/S Vognfabrikken Scandia med civilingeniør J. Wærum (f. 1889) og R. Kaas Ibsen (f. 1885) som henholdsvis teknisk og merkantil direktør.

Aktiemajoriteten overtoges i 1930 af fabrikant Thomas B. Thrige, Odense, som ombyggede og moderniserede fabrikken.

I 1933 overdrog fabrikant Thrige sin aktiemajoritet sammen med sine øvrige virksomheder til Thomas B. Thriges Fond (se artiklen Thomas B. Thrige).

Selskabets nuværende bestyrelse:

fh. Minister, civilingeniør J. P. Stensballe, København (f. 6. juli 1874)

Ekspeditionssekretær, cand. polit. E. Stampe Frølich (f. 5. jan. 1893), København.

Direktør G. E. Hartz (f. 18. juni 1888), Odense.

Bankdirektør Georg Jacobsen, Odense (f. 27. juni 1874) og

Højesteretssagfører Alb. V. Jørgensen, København (f. 31. juli 1886).

Aktiekapital: 2.500.000 kr.

Adresse: Udbyhøjvej 66, Randers.

Preben Wognsen, bagerforretning. Grundl. ca. 1889 af J. C. Bruun. Indehaver siden 1932: Preben Wognsen (f. 1897).

Adresse: Falkoner Allé 36, Kbhvn. F.

Vognsgaard & Nielsen, motorfabrik. Grundl. d. 1. maj 1902 af Marius Vognsgaard (f. 1875, d. 1929) og H. J. N. Nielsen (f. 1873). Sidstnævnte er eneindehaver siden 1932.

Adresse: Holstebrovej, Struer.

Ludwig Wohlenberg, bog- og papirhandel. Grundl. 1. juni 1848 af Gustav Wohlenberg (f. 1825, d. 1898). I 1892 overtaget af sønnen, Andreas Wohlenberg (f. 1862, d. 1921), efter hvis død forretningen videreførtes af enken, fru Marie Wohlenberg (f. 1873, d. 1938). Disses søn, Ludw. Wohlenberg (f. 1896), overtog forretningen i 1928 og er stadig eneindehaver.

Adresse: Storetorv 5, Aabenraa.

D. Voigt & Co., grossererfirma, bogbinderiar-tikler, papir m. v. Grundl. d. 15. juni 1870 af brødrene David Voigt (d. 1910) og Wiggo Voigt (d. 1893). Indehaver siden 1910: Kai Schøller.

Adresse: Vestergade 10, Kbhvn. K.

Anker Voldby, bog- og papirhandel. Grundl. d. 26. juni 1902 af Ludvig Voldby (f. 1870, d. 1929). I 1930 overtaget af Anker Olsen (f. 1905) (i 1933 navneforandring til Voldby).

Adresse: Strandvejen 159, Hellerup.

Voldkvarterets Fiskehalle ved A. Nielsen. Grundl. d. 23. april 1890 af W. Beyer (f. 14. sept. 1826, d. 10. marts 1904). Den 13. jan. 1904 overtoges forretningen af frøken Holm (f. 28. jan. 1858, d. 1949), indtil den i 1923 overtoges af Niels Holm (f. 1871). Dennes datter og svigersønnen, A. Nielsen (f. 4. aug. 1900), viderefører nu forretningen.

Adresse: Vendersgade 7, Kbhvn. K.

Voldkvarterets Sukkerhus. Grundl. i 1902 af Emil Sørensen (f. 1880). Indehaver (siden 1932): Knud Kjems (f. 1908).

Adresse: Nansensgade 62, Kbhvn. K.

Karen Volf's Kiks- og Biscuitfabrik A/S. Grundl. d. 1. maj 1890 af Chr. A. Volf (f. 1862, d. 1935) og dennes hustru Karen Volf (f. 1864, d. 1946). I 1941 omdannet til et aktieselskab med datteren, fru Harriet Regnar Jensen som direktør.

Adresse: Margrethevej 3, Hellerup.

Louis Wolf, vinagentur og import. Grundl. d. 11. juni 1895 af Louis Wolf (f. 1870, d. 1949). Firmaets eneindehaver er grundlæggerens søn, Halfdan Wolf (f. 1900), som optoges som medindehaver d. 9. jan. 1930. Louis Wolf var i årene 1922-1928 medlem af bestyrelsen for Vin-Sectionen.

Firmaet repræsenterer her i landet en række kendte firmaer: Birkedal Hartmann & Cie. (Bordeauxvine), Bisquit Dubouché & Cie. (Cognac), J. Mommessin (Bourgogne), Wynand Fockink (Likhør), Fratelli Gancia & Cia. (Ver-

mouth), Gonzalez, Byass & Co., Ltd. (Sherry og Port), Leacock & Cia. Lda. (Madeira), Angostura Bitters Ltd. (Dr. Siegerts Angostura), Julius Kayser & Co. (Moselvine), M. Meyer (Rhinskvine), Schenley International Corporation (Amerikansk Whisky), Macdonald & Muir Ltd. (Highland Queen Whisky), J. D. Grönstedt & Co. (Punsch „Grönstedts blå“).

Adresse: Hauserplads 32, Kbhvn. K.

Aug. I. Wolff & Co.'s Reklamebureau A/S, er Skandinaviens ældste reklamebureau. Virksomheden er grundlagt i 1855 af Aug. I. Wolff (f. 1829, d. 1897) oprindeligt som bog- og papirhandel samt bogbinderi, men allerede i 1858 fjødes hertil en annonceekspedition, og det blev denne gren af forretningen, der med tiden blev enerådende.

Samme år, 1858, optog grundlæggeren sine to brødre, Daniel Theodor Wolff (d. 1894) og Wilhelm B. Wolff (d. 1903), som prokurister, og i 1867 blev de medindehavere af forretningen. I 1903 overgik denne til de tre brødres søstersøn, Georg Warburg (f. 31. marts 1875, d. 9. marts 1937), som havde været knyttet til virksomheden siden 1896, og han var firmaets eneindehaver til sin død. Søsterfirmaet Wolff's Box oprettedes i 1911.

Derefter omdannedes firmaet den 1. juli 1937 til et aktieselskab med Carl Otto Møller (f. 7. marts 1892) som administrerende ene-direktør. Direktør Møller har været ansat i virksomheden fra den 27. marts 1906 og ud-nævntes til prokurist i 1923.

Bestyrelsen består af ovennævnte direktør C. O. Møller, formand, og landsretssagfører O. Fensager (f. 1890), frk. Edel Nielsen, fru B. Eichel og grosserer Julius Eichel.

Siden 1911 har virksomheden haft til huse i hjørneejendommen Østergade nr. 57 („Det grønne Hus“).

Adresse: Østergade 57, Kbhvn. K.

Br. Wolff & Arvé, se De Forenede Conserves Fabriker.

Brødrene Wolff, kgl. hof-blomsterforretning. Grundl. i 1871 af cand. pharm. P. W. M. Wolff (f. 1840, d. 1912). I 1912 overtaget af enken, fru Hansine Wolff (f. 1846, d. 1930) og i 1930 af deres tre børn, fru Agnes Cathrine Valentin, f. Wolff (f. 1884), fru Johanne Fog, f. Wolff (f. 1881) og kaptajn, direktør Knud Wolff (f. 1883). Dennes søn, Sven Wolff (f. 1909) optoges i 1930 i firmaet.

Adresse: Bredgade 4, Kbhvn. K.

H. P. Wolff, blikkenslagerforretning. Grundl. d. 13. aug. 1855 af H. P. Wolff (f. 1827, d. 1889) og i 1889 overtaget af grundlæggerens søn, H. P. Wolff (f. 1864, d. 1933). Efter dennes død overtoges forretningen af hans sønner, H. P. Wolff (f. 13. febr. 1895) og Frantz Wolff (f. 1897, d. 1941) under firmanavnet H. P. Wolff.

Adresse: Grønnegade 3, Horsens.

Emil Wolffhechel, manufakturforretning. Grundl. d. 10. marts 1881 af Emil Wolffhechel (f. 1857, d. 1936). Indehaver (siden 1944): C. E. Wolffhechel Jensen (f. 1909).

Adresse: Storegade 3, Tønder.

Brdr. Volkerts Fabriker A/S, spinderi og klædefabrik. Grundl. i 1877 af brødrene Johan Volkert og Ditlev Volkert, som fik borgerskab d. 14. nov. 1877. Johan Volkert døde i 1903 og året efter optoges hans søn, Heinrich Volkert, som medindehaver. I 1911 udtrådte Ditlev Volkert af firmaet og hans søn, Gustav Volkert, indtrådte som medindehaver. Efter sidstnævntes død i 1918 overtog Heinrich Volkert firmaet som eneindehaver. I 1919 omdannede han virksomheden til et aktieselskab, for hvilket han selv blev direktør. Efter Heinrich Volkerts død i 1943 tiltrådte sønnen, Erik Volkert (f. 1908), som direktør.

Bestyrelsen består af grosserer Herman Nielsen, Kbhvn., der er formand, bankdirektør Vilhelm Tarp, Kolding, fru Frieda Volkert, Kolding og selskabets direktør, Erik Volkert. Aktiekapital: 720.000 kr.

Adresse: Dalbygade, Kolding.

Thorvald Vollbrecht, bagerforretning. Grundl. i 1890 af bagermester Christiansen. Indehaver siden 1948: H. Hoelgaard Jensen (f. 1914).

Adresse: Sølvgade 92, Kbhvn. K.

A. Vollmond & Co., vekselererfirma. Grundl. d. 17. jan. 1882 af Axel Vollmond (f. 1850, d. 1932). Nuværende indehavere: P. Sehested Hansen (f. 1892) og E. Salløv (f. 1898).

Adresse: Holmens Kanal 40, Kbhvn. K.

Jul. Vollmond, grossererfirma. Grundl. d. 19. nov. 1878 af Jul. Vollmond (f. 1853, d. 1917). Nuværende indehaver: Axel Steensen (f. 1880).

Adresse: Rådhusstræde 5, Kbhvn. K.

Wonsild & Søn, skibsmæglerfirma. Grundl. d. 20. april 1904 af V. L. Wonsild og dennes søn,



V. L. Wonsild



Jørgen Wonsild

Jørgen Wonsild (d. 1945). Efter førstnævntes død videreførte sidstnævnte firmaet som eneindehaver indtil sin død i 1945. Det videreføres nu af skibsmæglerne J. W. Jensen (f. 1897), der har været knyttet til firmaet siden 1912, og O. Rasmussen (f. 1898), der har været knyttet til firmaet siden 1917.

Adresse: Kvæsthusgade 6, Kbhvn. K.

Brødr. Vorbeck A/S, klæde en gros. Grundl. i 1877 af P. Houlberg. Den 15. marts 1901 overtoges forretningen af Ditlev Due Vorbeck (f. 4. aug. 1866, d. 8. jan. 1938) under firma-navn P. Houlbergs Eftf. I 1920 optoges bro-



Rudolf Vorbeck



Jørgen Vorbeck

deren, Rudolf Vorbeck (f. 16. juni 1874), som medindehaver, og firmanavnet forandredes samtidig til Brødr. Vorbeck. Den 1. jan. 1935 optoges Rud. Vorbeck's søn, Jørgen Vorbeck (f. 22. april 1908), i firmaet. Den 1. jan. 1937 omdannet til aktieselskab med en aktiekapital på ½ mill. kr.

Selskabets stiftere var ovennævnte Rud. Vorbeck og ovennævnte Jørgen Vorbeck samt fru Else Vigand-Hansen, Kbhvn. Den første bestyrelse bestod af stifterne samt landsretssagfører Aage Sebbelov. Den nuværende bestyrelse består ligeledes af stifterne samt af landsretssagfører Knud Thale.

Direktion siden aktieselskabets stiftelse i 1937: Rud. Vorbeck og Jørgen Vorbeck.

Adresse: Badstuegade 5-7, Aarhus.

Vordingborg Apotek. Oprettet d. 24. okt. 1733. Apotekets første indehaver: Jens Jensen Wognsen. Den 1. okt. 1931 blev apoteket overtaget af den nuværende indehaver, Jørgen Fries (f. 7. febr. 1895) (bev. af 19. juni 1931).

Adresse: Algade 82, Vordingborg.

Vordingborg Avis. Stiftet i 1857 af boghandler J. O. Willerup (f. 1818, d. 1903). Nuværende indehaver: De sydsjællandske konservative Dagblade. Redaktør (siden 1934): H. C. Petersen (f. 1901).

Adresse: Algade 78, Vordingborg.

A/S Vordingborgs Brændselskompagni, Edw. Møller's Kulforretning. Grundl. i 1819 af Aaron Meyer Goldschmidt (f. 1793, d. 1846). I 1862 overtoges forretningen af Edward Møller (d. 1896), der afstod den i 1895. I 1938 omdannedes firmaet til et aktieselskab, Edw. Møllers Kulforretning. Direktør siden 1938: Chr. F. Cronval (f. 9. jan. 1909). I 1949 sammensluttet med Vordingborg Brændselskompagni under det nuværende navn.

Adresse: Algade 41, Vordingborg.

Vordingborg Dagblad. Grundl. i 1878. Nuværende indehaver: Næstved Tidende. Nuværende redaktør: R. Bruun (f. 1907).

Adresse: Algade 40, Vordingborg.

Vordingborg Jernstøberi & Maskinfabrik, H. Fischer. Grundl. i 1864 af J. B. Bruun. Virksomheden udlejedes d. 1. maj 1913 til Hakon Fischer (f. 1880), der som ejer overtog fabrikken i 1919.



Virksomheden omfatter såvel fabrikation af som handel med maskiner og støbegods. Indenfor fabrikationen har fabrikken specialiseret sig i fremstilling af slagteri- og bryggermaskiner. Desuden drives handel med land-



brugsmaskiner og bygningsstøbegods.

Adresse: Algade 93, Vordingborg.

Vordingborg Trælasthandel A/S. Grundl. i 1868 som et interessentskab under navnet „Vordingborg Tømmerhandel“ med Philip Sørensen som direktør. I 1923 omdannet til aktieselskab. Direktør siden 1934: Hans Christian Brorsen (f. 1898).

Adresse: Vordingborg.

Anna Worm, hjemmebageri. Grundl. d. 18. april 1899 af frøken Emilie Hastrup (f. 19 okt. 1854, d. 27. jan. 1932) og d. 16. nov. 1907 overtaget af den nuværende indehaver Anna Worm (f. 22. juni 1882). Forretningen har lige siden grundlæggelsen haft samme adresse.

Adresse: Sankt Pauls Gade 14, Arhus.

Anthony Worm, assurancefirma. Grundl. i Hamburg i 1865 af Anthony Worm (f. 18. okt. 1839, d. 1911). Forretningen i København åbnedes 11. nov. 1879 af samme indehaver. I 1901 blev sønnen, Christian Aug. Worm (f. 1870) optaget som medindehaver; i 1947 blev dennes søn, Erik Worm (f. 1904), medindehaver af firmaet.

Adresse: Frederiksholms Kanal 2, Kbhvn. K.

G. Worm og Søn, glarmesterforretning. Grundl. i 1884 af E. A. J. A. Peters (f. 1854, d. 1929); i 1910 overtaget af Georg Worm (f. 1884), der i 1940 optog sin søn, Børge Worm (f. 1912), som medindehaver.

Adresse: Gasværksvej 12, Kbhvn. V.

Vilh. Worm, tekstilvarer en gros. Grundl. i 1896 af Vilh. Worm. I 1923 overtaget af nevøen, Vilh. Worm.

Adresse: Mitchellsgade 21, Kbhvn. V.

Worning & Petersen, Vejle Sæbefabrik A/S. Grundl. d. 26. sept. 1888 af I. P. Worning (f. 4. maj 1865, d. 19. okt. 1933), der d. 21. febr. 1891 optog A. Chr. Petersen (f. 15. febr. 1865, d. 24. marts 1941) i firmaet.

I 1918 tilsluttedes firmaet det da stiftede A/S Dansk Sæbeindustri, som omfattede en del andre ældre, kendte sæbefabriker.

I 1929 opløstes A/S Dansk Sæbeindustri, og Worning & Petersen, Vejle Sæbefabrik A/S genopstod som enkeltvirksomhed med stifterne som hovedaktionærer.

Specialiteter: toiletsæber (hovedmærke: Xeroform Sæben, fremstillet første gang i 1897, samt talrige andre landskendte hånd-sæber). Husholdningssæber (hovedmærke: Klingry Sæbespånér, fremstillet under stadig laboratoriekontrol, samt foruden andre sæbespånér og marseillesæber, Klingry Marseillesæbe). Tekniske sæber, kosmetiske artikler og kemisk-tekniske artikler.

Fabrikken har eget oplag i København med P. Forum Petersen (f. 28. nov. 1895), søn af A. Chr. Petersen, som ledende direktør.

Bestyrelsen består af overlæge, dr. phil. Børge Worning (f. 16. okt. 1897), højesterets-sagfører Leif Gamborg (f. 5. dec. 1896), un-



J. P. Worning



A. Chr. Petersen

derdirektør Einar Knudsen (f. 23. juli 1897) og direktør P. Forum Petersen (f. 28. nov. 1895).

Direktionen består af: E. Schytt Poulsen (f. 29. aug. 1896), Aage Worning (f. 15. april 1892) og Willy Becker (f. 17. febr. 1885).

Aktiekapitalen er 270.000 kr.

Adresse: Tønnesgade 18, Vejle.

Lauritz Worning's Eftf., Aa. Bjørn-Jensen, farver, lakker, tapet en gros og en detail. Grundl. 12. okt. 1894 af Lauritz Worning og i 1907 overtaget af Olaf Jensen (f. 1869, d. 1940). Ulf Nielsen (f. 1883) indtrådte i 1918 som kompagnon. I 1934 indtrådte Olaf Jensens søn, Aa. Bjørn-Jensen (f. 1907), i firmaet i faderens sted. I 1946 udtrådte Ulf Nielsen, og siden da er Aa. Bjørn-Jensen eneindehaver.

Adresse: Østerågade 6, Aalborg.

Worsøe Laursen, kolonial- og materialhandel. Grundl. i 1895 af materialhandler Hansen. Derefter 7 forskellige indehavere indtil forretningen d. 5. juni 1932 overtoges af den nuværende indehaver, V. Worsøe Laursen (f. 12. april 1910).

Adresse: Frederiksgade 54-56, Århus

Ernst Voss Fabrik A/S, metalvarefabrik og jernstøberi. Grundl. d. 6. nov. 1878 af oberst Ernst v. Voss (f. 1826, d. 1903). Virksomheden begyndte som et lille værksted med 2-3 mand og beskæftigede ved udgangen af 1949 440 personer.



Ernst v. Voss

Den 6. jan. 1897 omdannedes firmaet til et aktieselskab, og grundlæggerens ene søn, Ditlev v. Voss (f. 1858, d. 1930), blev administrerende direktør, medens den anden søn, Gustav v. Voss (f. 1866, d. 1929), virkede som teknisk leder af virksomheden.

I årene omkring århundredskiftet oparbejdede de to brødre en betydelig eksport til de skandinaviske lande, Rusland, og selv så fjerne lande som Sydafrika og Mexico.

Udvidelser af fabriken og forbedringer har stadig fundet sted, specielt efter en stor brand i året 1931, og fabriken omfatter nu et areal på 16.994 m².

Fabriken har i København et prøvelager (adresse: Jernbanegade nr. 4), hvortil er knyttet 18 funktionærer.

Af fabrikens arbejdere og funktionærer har til dato 160 kunnet holde 25 års jubilæum for deres ansættelse på fabriken.

Fabrikationsprogrammet omfatter elektriske belsyningsartikler: lysekroner, pendler, ampler, lampetter, kiplamper etc.; gasartikler: gas-



Ernst Voss Fabrik

vaskekedler, gaskomfurer, ovne, apparater etc.; husholdningsartikler i støbejern, aluminium og rustfrit stål: gryder med låg, kasseroller, pander etc., specielle kogekar til elektriske køkkener, sanitetsartikler i rustfrit stål, handels-

støbegods, kundestøbegods; bygningsartikler: dørgreb, rustfast stålstøbegods og forskellige specialvarer.

Den nuværende bestyrelse består af højesteretssagfører Albert V. Jørgensen (f. 1886), direktør H. Lunding Smith (f. 1878), direktør Henry P. Lading (f. 1881 og direktør Knud Hannover (f. 1901).

Siden 1938 har civilingeniør Henning Bjerre (f. 1911) været adm. direktør.

Adresse: Slesvigsgade 4, Fredericia.

Vraa Teglværk. Grundl. i 1906 af J. P. Møller, Niels Wellergaard, P. Jensen-Bundgaard og Andr. Drivsholm. Nuværende indehavere: D. J. Jensen og J. P. Møllers arvinger.

Adresse: Vraa.

C. Wraa, Østerbros Fjerrenseri. Grundl. 1895 i Viborg som manufakturforretning af Hans Wraa (f. 15. aug. 1870, d. 1947). Firmaet flyttede til København 1898 og udvidedes i 1905 til også at omfatte fjerrenseri. Den 1. april 1934 overtoges firmaet af datteren, den nuværende indehaver, frøken C. Wraa (f. 2. april 1897).

Adresse: Slagelsegade 14, Kbhvn. Ø.

Wright & Svendsen, kulforretning en gros. Grundl. d. 21. marts 1891 af konsul Albert Wright (f. 1858, d. 1926) og Hans Louis Svendsen (f. 1859, d. 1927). I 1916 optoges den hidtidige bogholder i firmaet Peter Christian Marius Andersen (f. 1869, d. 1941) som medindehaver; fra 1927 til 1941 var denne eneindehaver, hvorefter hans enke, fru J. M. Andersen (f. 4. dec. 1877), overtog firmaet. I



Wright & Svendsen

1942 overtoges det af K. Madsen (d. 19. marts 1944); sidstnævntes enke, fru Kirsten Schiellerup Madsen (f. 21. marts 1906), er siden 1944 indehaver af firmaet.

Adresse: Stengade 79, Helsingør.

C. Wright & Co., kul- og trælastimport. Grundl. d. 1. april 1885 af grosserer Carl Wright (f. 11. april 1852, d. 28. juni 1927) og fra 1920 videreført af dennes søn Poul Henry Wright (f. 13. maj 1890, d. 25. marts 1922) og Otto Pedersen (f. 10. marts 1877, d. 1942); sidstnævnte havde været ansat i firmaet siden 1. maj 1892. I 1924 overtog Otto Pedersen firmaet som eneindehaver og optog d. 1. april 1937 sin søn, Poul Vang (f. 20. nov. 1906); sidstnævnte er siden faderens død eneindehaver.

Forretningen begyndte som kul- og koksforretning, hvortil senere kom en betydelig brændeimport og handel med dansk brænde og tørv. Efter århundredskiftet optoges handel med splitved og trælast, og denne forretning er nu en ligeså stor



firmaets oplagsplads i Sydhavnen.

del af firmaets forretning, som brændselsimporten. Firmaet har siden grundlæggelsen haft samme adresse.

Adresse: Nørre Farimagsgade 69, Kbhvn. K.
Oplagspladser: Kalvebod Brygge 14-16, Kbhvn. V. og Vestre Teglsgade, Kbhvn. SV.

Otto B. Wroblewski, bog- og papirhandlerfirma, stempelpapirforhandling. Otto B. Wroblewski (f. 1827, d. 1907) grundlagde sin boghandel i Roskilde d. 1. maj 1853 og flyttede i 1858 til København. Hans søn, Otto Wroblewski (f. 1860, d. 1921), indtrådte i firmaet i 1886. Dennes søn, Paul D. Wroblewski (f. 1892, der indtrådte i firmaet i 1914 og som i 1919 optoges som medindehaver, er siden 1921 eneindehaver af firmaet.

Adresse: Nytorv 19, Kbhvn. K.

Adolph Wulff, grafisk fag- og spillekortforretning. Grundl. d. 14. dec. 1880 af Adolph Wulff (f. 1856, d. 1907).

Efter dennes død overtog af Richard Petersen (f. 1858, d. 1935).

Den 1. jan. 1933 overtog Einar Piculell (f. 1885, d. 1948) firmaet; d. 1. jan. 1948 optog han sin søn, Mogens Piculell (f. 1913), som medindehaver, og denne overtog ved faderens død d. 5. nov.



Adolph L. Wulff

1948 firmaet som eneindehaver.

Adresse: Industrihuset, Gothersgade 14, Kbhvn. K.

A. Laursen Wulff, gartneri. Grundl. i 1883 af A. Laursen Wulff (f. 1860, d. 1922). Indehaver siden 1938: sønnen, M. Laursen Wulff (f. 1896). Adresse: Graven 5, Horsens.

Elkan Wulff's Eftf., grossererfirma, korn og foderstoffer. Grundl. i 1887 af Elkan Wulff (d. 1912). Indehaver siden 1948: Philip Nathanson.

Adresse: Tordenskjoldsgade 13, Kbhvn. K.

J. L. Wulff, forlagsboghandel. Grundl. i 1876 af J. L. Wulff (f. 1852, d. 1937); derefter overtaget af overretssagfører Viggo Wulff (f. 1881).

Adresse: Købmagergade 67-69, Kbhvn. K.

P. Wulff A/S, cigarfabrik. Grundlagt i september 1868 af Peter Wulff (f. 1841, d. 1898).

Fra 1883-88 var hans svoger, H. C. M. Heydorn (f. 1851, d. 1914), medindehaver af firmaet.

Efter grundlæggerens død fortsattes virksomheden af hans enke, Emma f. Heydorn (f. 1846, d. 1926), med den ældste søn, Oskar Wulff (f. 1875, d. 1946), som prokurist, indtil denne i 1901 blev optaget som medindehaver af firmaet.

I 1913 udtrådte fru Emma Wulff af firmaet, og samtidig indtrådte den næstældste søn, Paul Wulff (f. 1877, d. 1941), der siden 1906 havde deltaget i ledelsen som prokurist. Oskar Wulff udtrådte af firmaet i 1934.

Fabrikken, der oprindeligt lå i Vester Voldgade nr. 11, flyttedes i 1879 til Holbergsgade nr. 18 og i 1907 til Toldbodvej nr. 6. I 1914 oprettedes desuden fabrikken i Sølvgade nr. 38, som ved køb af Herman Krügers tidligere tobaksfabrik, Nordre Fasanvej nr. 111-115, overflyttedes hertil i 1916.

I 1935 lejedes 2 etager i en fabriksbygning, Polensgade nr. 25, hvilken bygning firmaet købte i december 1938, for at inddrage 2 til anden side udlejede etager under sin fabrikation.

I 1939 omdannedes virksomheden til et aktieselskab, hvis bestyrelse bestod af fabrikant Paul Wulff, formand, ingeniør Heinr. Wulff (f. 1880) og højesteretssagfører Karsten Meyer (f. 1887).

Direktion: Hans Wulff (f. 16. april 1904) og Carl Wulff (f. 25. marts 1906), som begge er sønner af fabrikant Paul Wulff.

Bestyrelsen består af ingeniør Heinrich Wulff, der er formand, direktør Hans Wulff, direktør Carl Wulff, fru Ingrid Wulff, højesteretssagfører Karsten Meyer, der er næstformand og fru R. Valkov.

Prokurister: underdirektør Holger Sørensen (f. 1900) og Knud Staw (f. 1888).

Aktiekapitalen udgør 1.650.000 kr.

Adresse: Toldbodvej 6-10, Kbhvn. K.



Peter Wulff

P. W. Wulff, købmandsfirma (særlig trælast, bygningsartikler, kul og jærn). Grundl. d. 5. juni 1801 af W. M. Wulff (f. 1781, d. 1829). Indehaver siden 1937: fru E. Wulff (f. 1895).
Adresse: Stubbekøbing.

V. Wulff's Efft., bageri. Grundl. ca. 1800. I 1882 overtaget af H. Wulff (f. 1837, d. 1911) og i 1911 af sønnen, Vald. Wulff (f. 1875) og i 1930 af Einar V. A. Jensen (f. 1895).
Adresse: Stjernegade 14, Helsingør.

Vilhelm Wulff, farve- og tapethandel. Grundl. d. 4. maj 1866 af J. M. F. Wulff. Indehaver siden 1938: sønnesønnen Karl Johan Wulff (f. 1892).
Adresse: Børsen 3, Hjørring.

Vulkan ved A. Andersen, elektrisk installationsforretning. Grundl. i 1892 af Aage Worsøe. Indehaver (siden 1918): A. Andersen (f. 1891).
Adresse: Reberbanegade 12 A, Aalborg.

Vulkan Maskinfabrik. Grundlagt i 1897 som aktieselskab. I 1925 overtoges fabrikken af M. P. G. Nedergaard (f. 1873, d. 1949). I 1949 overtoges den af sønnen, H. R. Nedergaard (f. 1903).

Virksomheden omfatter fabrikation af mejerimaskiner, projektering og udførelse af mejerianlæg, fabrikation af aborttionskølemaskiner, fabrikation af automatiske fyringsanlæg til kul og fabrikation af oliefyringsanlæg en fabrikation, der har haft betydelig fremgang, og hvoraf en væsentlig del er blevet eksporteret.

Adresse: Jernbanevej, Holbæk.

Wulvig-Christensen, manufakturforretning. — Grundl. d. 28. okt. 1899 af William Nielsen (f. 1863, d. 1917). Indehaver (siden 1. maj 1945): Knud Erik Wulvig-Christensen (f. 1922).
Adresse: Søndergade 15, Århus.

Carl Wünsche, flisekakkellovnsforretning. — Grundl. i 1789 af Abraham Goll (f. 1736, d. 1800). Indehaver (siden 1907): Carl Wünsche (f. 1880).
Adresse: Christiansfeld.

Wæbers Remmesmørelsefabriks Efft. Grundl. i Kbhvn. 1895 af kaptajn Wæber. I 1948 overtaget af Peter Larsen (f. 1892), der flyttede virksomheden til Birkerød.
Adresse: Fredensvej 12, Birkerød.

Wærum & Co., import af kemikalier, droger og farmaceutiske artikler og repræsentation af udenlandske huse. Grundlagt i 1872 under firmanavnet Wm. Gottschalch af H. Wm. K. Gottschalch (f. 1836). I 1878 overtaget af A. J. Ch. Schiellerup (f. 1851, d. 1930), der optog Herbert Dam (f. 1877) som medindehaver; denne udtrådte af firmaet 1923. I 1927 optoges Caya Schiellerup (f. 1883), som udtrådte i 1938, og i 1928 blev Gunnar Wærum (f. 1895) medindehaver og i 1938 enein-

dehaver; i 1939 optog han Emil A. Fjelstrup (f. 1886 i St. Petersborg), som medindehaver og samtidig ændredes firmanavnet til det nuværende.

Adresse: Frederiksborggade 1 B, Kbhvn. K.

Clara Wæver, broderi en gros og en detail. Grundl. i 1890 af frøken Clara Wæver. Nuværende indehaver: E. M. Holst.

Adresse: Østergade 42, Kbhvn. K.

Vølund A/S, maskinfabrik og jernstøberi. Stiftet d. 19. febr. 1898 ved sammenslutning af firmaet F. A. H. Petersen & Ludv. Christensen's maskinfabrik og jernstøberi, Blegdamsvej 28 og 32 (grundl. 1875) og ingeniør Evald Fengers Centralopvarmningsforretning, idet selskabet dog skulde betragtes som oprettet 1. jan. 1898.

Aktiekapital: 4 mill. kr. Bestyrelsens formand: højesteretssagfører C. L. David. Direktion: Peter Jensen, N. F. Torner og H. C. Torbøl.

Adresse: Øresundsvej 147, Kbhvn. S.

M. C. Hansen Vørup, urmagerforretning. Grundl. ca. 1892 af M. C. Hansen Vørup (f. 1866, d. 1939). Nuværende indehaver: Chr. Vørup (f. 1904).

Adresse: Slotsgade 24, Hillerød.

Maren Yde, fotografisk atelier. Grundl. i 1907 af fotograf Hadrup. Indehaver (siden 1918): frøken Maren Yde.

Adresse: Falkoner Allé 86, Kbhvn. F.

F. Ypkendanz & Søn, møbelforretning. Grundl. d. 1. febr. 1868 af F. Ypkendanz (f. 1838, d. 1914). Nuværende indehaver: Tage Ypkendanz (f. 1895).

Adresse: Kirkestræde 6, Næstved.

F. Zachariae & Zachariae's Magasiner, herrekonfektion og skrædderi en gros & en detail. Grundl. d. 17. okt. 1874 af F. Zachariae (f. 1854, d. 1936). Indehaver siden 1931: J. M. Rohwedder (f. 1871).

Adresse: Kultorvet 16, Kbhvn. K.

A. C. Zachariasen & Søn, orgelbyggeri Grundl. i 1830 af I. A. Demant (d. 1877). Nuværende indehavere: A. C. Zachariasen (f. 1877) (fra 1906) og sønnen, I. A. Zachariasen (f. 1908) (fra 1938).

Adresse: Skanderborgvej 108, Kongsvang pr. Århus.

N. Zachariassen, boghandel, bogtrykkeri, bogbinderi, papir en gros. Grundl. d. 17. juli 1905 af N. Zachariassen (f. 16. marts 1878), der fremdeles er indehaver af firmaet sammen med sønnen Mogens Zachariassen, der optoges som medindehaver i 1943.

Allerede året efter grundlæggelsen åbnedes en filial på Halskov og i 1908 overtoges Viggo Jensens bogtrykkeri; i 1943 købtes Ludvig Møllers bogbinderi (grundl. 1856).

Adresse: Algade 41, Korsør.

Alfred Zacho, manufakturforretning. Grundl. d. 14. marts 1902 af Alfred Zacho (f. 1876), der fremdeles er indehaver af firmaet.



Forretningen, der startedes under små forhold, hører nu til de betydeligste i branchen i Jylland.

Adresse: Slotsgade 4-6-8, Randers.

S. Zacho A/S, kaffeforretning en gros. Grundl. i 1896 af konsul S. Zacho (f. 1868, d. 1944). Omdannet til aktieselskab i 1944 med P. C. Pedersen (f. 1900) som direktør.

Adresse: Vestergade 24, Thisted.

Julius Zahle A/S, manufakturforretning. — Grundl. i 1872. Omdannet til aktieselskab i 1926. Nuværende direktør: Herman Andersen (f. 1892).

Adresse: Fisketorvet 1, Slagelse.

Fr. Zangenberg, bogbinderi. Grundl. d. 15. sept. 1875 af Marinus Herskind. Indehaver (siden 1929): Fr. Zangenberg (f. 1909).

Adresse: Hjelmerstald 18, Aalborg.

Holger Zederkop, glarmesterforretning. Grundl. i 1898 af Wiggo Zederkop (f. 1872, d. 1940). I 1940 overtaget af sønnen, Holger Zederkop (f. 1899).

Adresse: Istedgade 109, Kbhvn. V.

Vilh. Zeltner, murerforretning. Grundl. i 1845 af Niels Mathiesen (f. 1807, d. 1892). I 1892 optoges Vilhelm Zeltner (f. 1864, d. 1916) i firmaet, og han blev eneindehaver i 1906. Nuværende indehavere (siden 1916): dennes søn, Torben Zeltner (f. 1893) og Niels Schønsted (f. 1881).

Adresse: Studiestræde 7, Kbhvn. K.

Jacob Zeuner's Eftf., ved Aage E. Holst, boghandel og bogtrykkeri. Grundl. d. 25. nov. 1871 af Jacob Zeuner (f. 1840, d. 1911). Indehaver siden 1929: Aage E. Holst (f. 1891).

Adresse: bogtrykkeriet, Vestergade 29, Århus; boghandelen, Store Torv 16, Århus.

N. F. Zierau, rebslageri. Grundl. i 1844 af Vilhelm Ernst Zierau (f. 1816, d. 1901). Indehaver siden 1925: sønnesønnen, Niels Juul Zierau (f. 1896).

Adresse: Langgade 34, Nykøbing F.

Hans Ziersen, Magasin du Nord, Svendborg. Forretningen er grundl. i 1874 af købmand Ludvig Riber, på Gåsetorvet, i 1888 flyttet til nyopført ejendom Gerritsgade 16. Fra 1886 til 1898 bestyret af Vilh. Walther, derefter bestyret af Cornelius Petersen til 1903, hvorefter

Vilh. Walther blev indehaver af forretningen. Den 15. sept. 1932 blev forretningen overtaget af købmand Hans Ziersen (f. 1902).

Adresse: Gerritsgade 16, Svendborg.

I. W. Zimmermanns Billet-Bureau. Abonnement og bestilling af billetter til Det kgl. Teater, til alle københavnske privatteatre samt til de førende biografteatre og koncerter. Grundl. d. 15. april 1888 af I. W. Zimmermann (f. 8. april 1855 i Horsens, d. 20. sept. 1933). Indehaver siden 1933: Marius Pedersen (f. 1898).

Bureauet er det ældste af sin art her i landet; den nuværende ejer har været knyttet til forretningen siden 1913.

Adresse: Gammel Kongevej 153, Kbhvn. V.



Marius Pedersen

Zinck's Fabriker, Godthaab Hammerværk A/S. Grundl. i 1858 af Chr. Zinck (f. 1807, d. 1883). I 1905 omdannet til aktieselskab. Nuværende direktør: N. C. R. Zinck (f. 1898).

Adresse: Godthaab pr. Godthaab St.

J. Zinck, isenkramforretning en gros. Grundl. ca. 1888 af J. Zinck (d. 1912). I 1911 indtrådte M. A. S. Brinkmann (f. 1869, d. 1945) som medindehaver. Efter Zinck's død i 1912 var Brinkmann eneindehaver af firmaet til sin død i 1945. Derefter overtoges det af hans enke, fru Agnes Brinkmann (f. 1867, d. 1947) og sønnen Jens Wald. Brinkmann (f. 19. jan. 1900); denne er siden moderens død eneindehaver.

Adresse: Vesterå 5, Aalborg.

Louis Zwicky, piano- og flygelfabrik. Grundl. d. 25. okt. 1899 af pianisten Louis Zwicky (f. 1867, d. 1926). I 1939 blev firmaet omdannet til et interessentskab, hvis daglige ledelse varetages af sønnerne: Kai Zwicky (f. 1909) og Asger Zwicky (f. 1913).

Adresser: kontor og udsalg: Købmagergade 65, Kbhvn. K. Fabrik: Maglegårds Allé 49, Kbhvn. Søborg.

W. Zølck & Søn, bagerforretning. I 1899 overtog David Jensen den tidligere grundlagte forretning, hvis nuværende indehavere er: W. Zølck (f. 1867) og P. Zølck (f. 1901).

Adresse: Istedgade 120, Kbhvn. V.

Æg-Eksport og Preserveringsanstalten Stevns ved Chr. Richter og Laurits Nielsen. Grundl. i 1890 af Chr. Richter og Laurits Nielsen. Nuværende indehavere: firmaet Chr. Richter (se dette) og Laurits Nielsen.

Adresse: Store Heddinge.

Ærø Avis (konservativt dagblad). Grundl. i 1859 af H. Andersen (f. 1817, d. 1886). Indehaver (siden 1949): Victor Petersen (f. 1916). Nuværende redaktør: Arne Laurberg (f. 1912). Adresse: Marstal.

Ærø Folkeblad (venstredagblad). Grundl. d. 1. okt. 1881 i Ærøskøbing af redaktør F. H. Andersen (f. 1847, d. 1933). I 1916 flyttede bladet til Marstal. Nuværende redaktør: H. C. Clausen (f. 1914).

Adresse: Kirkestræde 17, Marstal.

Ærøskøbing Apotek. Oprettet d. 19. dec. 1806. Apotekets første indehaver var Chr. L. Rasmussen (f. 1782, d. 1859). Indehaver (siden 1933): J. D. Friderichsen (f. 1905).

Adresse: Vestergade 46, Ærøskøbing.

Ærøskøbing Spare- og Laanekasse. Grundl. d. 16. april 1820 af borgere i Ærøskøbing. Nuværende direktion: købmand Chr. Larsen (f. 1880) og direktør Peter Hansen (f. 1880).

Adresse: Torvet, Ærøskøbing.

Ærøskøbing Trælastforretning. Grundl. i 1897. Nuværende indehavere: H. Wulff og Eli Ths. Hansen.

Adresse: Ærøskøbing.

Theodor Øberg's Boghandel ved Gunnar Allerup. Grundl. d. 1. nov. 1870 af Theodor Øberg (f. 1845, d. 1895). Efter dennes død fortsat af enken, fru Anna Øberg, f. Christiansen (f. 1850, d. 1932). I 1904 overdrog hun forretningen til svigersønnen, Robert Allerup (f. 1873, d. 1928), hvis enke, fru Elna Allerup (f. 1877) fortsatte den indtil 1947. I 1947 overtaget af sønnen, Gunnar Allerup (f. 1902).

Adresse: Søndergade 15, Nakskov.

Øernes Andelselskab for Indkøb af Foderstoffer A.m.b.A. Stiftet den 7. juni 1901 af en kreds af landboere.

Selskabets første direktør var grosserer H. J. Gjessing (f. 1855, d. 1929). Denne fratrådte i 1906 og efterfulgtes af M. Henrichsen (f. 1877, d. 1943); efter dennes død tiltrådte J. Henrichsen (f. 1911) som direktør.

Bestyrelsen består af sognerådsformand, gårdejer Gunnar Thorsen, Ventegodtgaard pr. Lille Skensved, der er formand, møller J. K. Rasmussen, Merløse, der er næstformand, forstander Oluf Jensen, Lundegaard, Langstrup pr. Fredensborg, gårdejer Ewald Elleby, Ellebygaard, Østermarie og gårdejer Th. Jensen, Baarse pr. Præstø.

Adresse: Vesterbrogade 4 A, Kbhvn. V.

Ølgod Apotek. Abnet d. 10. okt. 1904. Den første apoteker var Holger Paulsen (f. 1860, d. 1945). Indehaver (siden 1935): Jean S. Tromholt (f. 1882).

Adresse: Jernbanegade 27, Ølgod.

Ølgod Møbel- & Maskinsnedkeri. Grundl. i 1888 af Carl Mogensen (d. 1900). Indehaver (siden 1931): Jens Johnsen (f. 1902).

Adresse: Storegade 28, Ølgod.

Ølgod og omegns spare- og lånekasse. Stiftet d. 16. maj 1868 på initiativ af gårdejer Niels Hansen Uhd, Egnkund. Den første bestyrelse bestod af: N. H. Uhd, N. T. Bruun, H. J. Plauborg, Christen Hansen, Jes Hansen, M. Chr. Poulsen og Søren Kristiansen.

Det nuværende tilsynsråd består af: sagfører, cand. jur. H. H. Aarrebo, der er formand, gårdejer Chr. Møller Christensen, der er næstformand, fabrikant E. Enevoldsen, rentier Mikkel K. Mikkelsen, rentier Laur. Laugesen, gårdejerne Jens L. Pallesen og Søren Hejbøl Pedersen.

Direktion: sparekassedirektør B. Christensen (f. 27. febr. 1922), tiltrådt som direktør d. 1. dec. 1947.

Adresse: Storegade 11, Ølgod.

Ølholm Møbelfabrik, N. Omann & Søn. Grundl. d. 15. nov. 1892 af Niels Nielsen Omann (d. 1935). Den 1. jan. 1936 overtaget af sønnen, Sigfred Omann (f. 1908).

Adresse: Ølholm.

A. A. Øllgaard, manufakturforretning. Grundl. i 1899 af Andreas Øllgaard (f. 1877, d. 1932). I 1932 overtaget af enken, fru Marie Øllgaard (f. 1877, d. 1944) og i 1944 af sønnen, Peter A. Øllgaard (f. 1901).

Adresse: Storegade 52, Bramminge.

G. R. Øllgaard, rådgivende ingeniørkontor. Grundl. d. 1. maj 1902 af civilingeniør Georg R. Øllgaard (f. 1868, d. 1946). Nuværende indehavere: civilingeniørerne Axel P. B. Øllgaard (f. 1907) og Erling Ravn (f. 1916).

Adresser: Strandvejen 128, Hellerup og Præstehaven 50, Århus.

Th. Ørbech & Søn, forretning med fiskeriaritikler. Grundl. d. 10. maj 1889 af Georg Theodor Ørbech (f. 1857, d. 1941). Nuværende indehaver: Hans Ørbech (f. 1889) (medindehaver 1919).

Adresse: Havnegade 5, Korsør.

Hotel Øresund i Helsingør. Grundl. i 1658. Indehaver (siden 1947): Kay Jeppesen (f. 1892).

Adresse: Stengade 53, Helsingør.

Øresund's chemiske Fabriker A/S, anlagdes i 1859 til sodafremstilling af kryolit efter plan af prof. Julius Thomsen (f. 1826, d. 1909) for handelshuset Th. Weber & Co. Samme år begyndtes en alunfabrik og nogle år senere en stråmassefabrik. Fra 1866-70 var virksomheden sat under administration. I 1870 overdroges fabriken til G. A. Hagemann (f. 1842, d. 1916) og Vilhelm Jørgensen (f. 1844, d. 1925). Samme år byggedes en svovlsyrefabrik. Fra slutningen af 70erne indskrænkedes sodafabrikationen for helt at ophøre i 1894; svovlsyrefabrikationen var ophørt iflg. kontrakt med Fredens Mølle i 80erne, og hovedvirksomheden blev nu rensning af kryolit, der eksporteredes til anvendelse i aluminium-, glas- og emaljeindustrien. I 1902 omdannedes firmaet til et aktieselskab, i 1912 til et kommanditsel-

skab med Vilh. Jørgensens søn, C. F. Jarl (f. 1872), som eneansvarlig indehaver.

I 1943 omdannedes firmaet igen til et aktieselskab.

Direktør: C. F. Jarl.

Bestyrelsen består af civilingeniør C. F. Jarl, bankier Paul Hagemann (f. 1882), bankdirektør Ernst v. Kauffmann (f. 1897) og godsejer G. A. Hagemann (f. 1877).

Aktiekapital: kr. 3.600.000.

Fra 1. jan. 1940 har firmaet overdraget sin kryolitforretning til „Kryolitselskabet Øresund A/S“, der er dannet af Grønlands styrelse og Kryolith Mine og Handels Selskabet A/S samt Øresunds chemiske Fabriker, kommanditselskab ved C. F. Jarl.

Kryolitselskabet Øresund A/S, har overtaget Øresunds chemiske Fabrikers kontoradresse, Strandboulevarden 84, Kbhvn. Ø., medens sidstnævnte firma, der fortsætter som et investeringsselskab, har adresse Østbanegade 121, Kbhvn. Ø.

Adresse: Østbanegade 121, Kbhvn. Ø.

N. P. J. Ørholm A/S, handel en gros med kurvemagerartikler. Grundl. i 1895 af N. P. J. Ørholm (f. 5. maj 1872, d. 21. sept. 1935). Fra 1901-34 var Ludvig Clausen (f. 1872, d. 1934) medindehaver af firmaet. Efter grundlæggerens død videreførtes forretningen af hans tre døtre, Vera Ørholm (f. 2. juni 1904), Hilma Jantzen (f. 25. nov. 1905) og Stella Lorange (f. 7. dec. 1906). Forretningen ledes af bestyrer Vilh. Nielsen (f. 7. jan. 1901), der havde været ansat i firmaet siden 1922.

I 1943 udtrådte de to førstnævnte af søstrene, og R. H. T. Jakobsen optoges som medindehaver. Samtidig ansattes Jac. Lorange som prokurist. I 1945 omdannedes firmaet til et aktieselskab og blev sluttet sammen med Bagsværd Pileindustri A/S. Direktør (siden 1945): Paul H. Maage (f. 1922).

Adresse: Læderstræde 28, Kbhvn. K.

Ørnen ved Anker Petersen, manufakturforretning. Grundl. i 1901 af Th. Petersen (f. 1864, d. 1938). Indehaver (siden 1934): sønnen, Anker Petersen (f. 1902).

Adresse: Valby Langgade 49, Kbhvn. Valby.

Chr. Ørnholms Eftf., tårnurfabrik. Grundl. i 1902 af Chr. Ørnholm (f. 1857, d. 1936). I 1936 overtaget af A. Kjeldsen-Nielsen (f. 1886, d. 1948), og i 1948 af dennes sønner, Henry og Harald Kjeldsen-Nielsen.

Adresse: Løkken.

F. Ørnskov, trætøjshandel. Grundl. 1866 af I. C. Davidsen (f. ca. 1828, d. 1905). Indehaver siden 1913: F. Ørnskov (f. 1875).

Adresse: Fælledvej 14, Kbhvn. N.

B. J. Ørntoft, agentur og en gros forretning. Grundl. i 1892 af C. S. Jensen (f. 1849, d. 1902). Indehaver siden 1946: Børge Ørntoft (f. 1907).

Adresse: Gothersgade 33 C, Viborg.

Niels Johan Ørnsnes, sølv- og guldsmedeforretning. Grundl. d. 25. okt. 1871 af Vilh. Emil Ørnsnes (f. 1850, d. 1930). I 1917 overtaget af sønnen, Niels Johan Ørnsnes (f. 1882).

Adresse: Algade 67, Aalborg.

P. Ørnsnes' Enke & Søn A/S, guldsmedefirma. Grundl. i jan. 1839 af P. Ørnsnes (d. 1861). Efter denne videreført af hans enke og derefter af hans søn til det i 1914 omdannedes til et aktieselskab. Direktør siden 1933: G. Bjerregaard (f. 1884).

Adresse: Nytorv 1, Aalborg.

Cai Ørsted, agenturforretning (klædevarer). Grundl. i 1899 af A. S. Ørsted (f. 1870). I 1931 overtaget af sønnen, Cai Ørsted (f. 1906).

Adresse: Amagervej 33, Kbhvn. K.

H. C. Ørstedes Apotek. Oprettet d. 15. marts 1881. Apotekets første indehaver var Chr. Erhard Esmann (f. 1829, d. 1906). Indehaver (fra 1950): J. C. Gjermandsen (f. 1900).

Adresse: H. C. Ørstedes Vej 28 A, Kbhvn. V.

Ørsted Apotek. Oprettet d. 6. maj 1857. Apotekets første indehaver var Johan Sigfred Pauli (f. 1809, d. 1864). Indehaver (siden 1941): Axel Blicher-Nielsen (f. 1891).

Adresse: Ørsted.

Henry Ørtenblad & Co., herreekviperingsforretning. Grundl. d. 26. april 1910 af Henry Ørtenblad (f. 1878). I 1950 optoges Svend Hansen (f. 1913) som medindehaver.

Adresse: Nørrebrogade 198, Kbhvn. N.

J. Ørum-Petersen, karosserifabrik og automobilhandel. Grundl. d. 1. april 1904 af Julius Ørum-Petersen (f. 1877, d. 1949). Efter grundlæggerens død overtaget af sønnerne, Poul Ørum-Petersen (f. 1908) og Erik Ørum-Petersen (f. 1911).

Adresse: Bethaniagade 22-24, Herning.

Det Østasiatiske Kompagni A/S, handels-, rederi- og industriel virksomhed. Stiftet d. 20. marts 1897 som fortsættelse af den af firmaet Andersen & Co. i Kbhvn. og Bangkok drevne virksomhed, grundlagt 1884 af H. N. Andersen (f. 1852, d. 1937).

Nuværende direktion: Hs. kgl. Højhed prins Axel (f. 1888); Henrik V. Jacobsen (f. 1887); Otto Bjørbling (f. 1886) og Hakon Christiansen (f. 1893).

Adresse: Holbergsgade 2, Kbhvn. K.

Østbirk Apotek. Oprettet d. 21. juli 1882. Apotekets første indehaver var Stefan Gundorph. Indehaver (siden 1. juni 1949): R. E. Rasmussen (f. 1897).

Adresse: Østbirk.

Det Østbornholmske Dampskibsselskab A/S. Stiftet i 1876. Direktør (siden 1947): J. C. S. Ødberg (f. 1899).

Adresse: Neksø.

Østerberg & Bendtsen, murerforretning. Grundl. d. 1. april 1907 af E. Østerberg (f. 1879) og Carl Bendtsen (f. 1880), som stadig er indehavere af forretningen.

Adresse: Jeff Hammelevs Allé 10, Kastrup.

Østerbros Apotek. Oprettet i 1869. Apotekets første indehaver var Peter Tycho H. Schjellerup. Indehaver (siden 1950): Hans Lindholm (f. 1903).

Adresse: Østerbrogade 48, Kbhvn. Ø.

Østerbros Fiskeforretning ved Carsten Petersen. Grundl. i 1883 af Niels Sørensen (f. 1847, d. 1912). Efter grundlæggerens død fortsattes forretningen af sønnen, Oluf Sørensen (f. 1877, d. 1940); i 1920 overtoges firmaet af den nuværende indehaver, Carsten Petersen (f. 2. september 1876), der siden 1902 havde drevet fiskeforretning paa Østerbro.

Adresse: Slagelsegade 12, Kbhvn. Ø.

Østerbros Materialhandel ved K. Refslund Jensen. Grundl. i 1872 af cand. pharm. S. F. Hansen (f. 1853, d. 1912). I 1912 overtaget af L. Irgens (f. 1860, d. 1934) og i 1933 af K. Refslund Jensen (f. 1893).

Adresse: Rosenvængets Allé 3, Kbhvn. Ø.

Østerbros Pakkasefabrik A/S. Grundl. d. 1. maj 1893 af F. C. Frederiksen (f. 1872, d. 1929). Omdannet til et aktieselskab i 1940. Direktionen består af grundlæggerens sønner, Knud Frederiksen (f. 1899) og Holger Frederiksen (f. 1897).

Adresse: Lyngbyvej 168, Kbhvn. Ø.

Østerbros Vinhandel ved Carl G. Scherfin & Co. Grundl. d. 1. maj 1896 af Carl G. Scherfin (d. 1911). D. 1. okt. 1939 overtaget af E. Tegldal Nielsen (f. 1916).

Adresse: Østerbrogade 54, Kbhvn. Ø.

Østerbros ældste Ligkistemagasin. Grundl. i 1899 af Emil Schæbel (f. 1873, d. 1925). I april 1916 overtaget af Emil Jørgensen (f. 1882).

Adresse: Nordre Frihavnsvej 12 A, Kbhvn. Ø.

Østerbye's Eftf., J. J. Riis, tobaksfabrik. Grundl. d. 16. sept. 1852 af P. H. Østerbye (f. 1827, d. 1874). Efter dennes død overtaget af

sønnen, H. P. Østerbye (f. 1855), som i 1917 overdrog virksomheden til den nuværende indehaver, J. J. Riis (f. 1889).

Adresse: Lille Torv 9, Rønne.

Povl Østerbye's Eftf., bageri. Grundl. d. 1. juli 1875 af J. Henriksen (f. 1844). I 1941 overtaget af Povl Østerbye og i 1948 af Gordon Kert (f. 1916).

Adresse: Jernbanegade 1, Aakirkeby.

Østergaards Frøavl A/S. Grundl. d. 15. april 1884 af R. Østergaard (f. 1866, d. 1940); i 1940 omdannet til et familie-aktieselskab. Direktion (siden 1940): Sine Østergaard (f. 1899) og R. Bjerregaard Rasmussen (f. 1894).

Adresse: Stensballe pr. Horsens.

Østergaard & Thaarsthi's Eftf. A/S, møbelfabrik. Grundl. i sept. 1899 af snedkermestrene Jens Martinus Østergaard og Anker Thaarsthi. Omdannet til aktieselskab i 1943. Direktør (siden 1948): Oskar Lehm.

Adresse: kontorer: Arhusvej 109, Randers.

— : fabrik: Vorup pr. Randers.

Chr. Østergaard, agentur- og grossererforretning. Grundl. i 1882 i Hørning af A. Chr. Østergaard (f. 1857, d. 1911), som i 1906 flyttede forretningen til Århus. Indehaver (siden 1910): Chr. Østergaard (f. 1884).

Adresse: Assensgade 24, Århus.

Chr. Østergaard, købmandsforretning. Grundl. i 1826 af Mikkel Thorup.

Indehaver siden 1941: Chr. Østergaard (f. 1915).

Adresse: Nørregade 32, Skive.

H. C. Østergaard, farvehandel. Grundl. d. 1. april 1899 af H. C. Østergaard (f. 1861, d. 1915). Efter hans død videreført af enken, Camilla Østergaard, der i 1919 optog Gustav Pryn (f. 1894) som prokurist, og i 1932 som medindehaver. Tre år efter udtrådte hun selv. I 1944 optoges O. R. Pryn (f. 1921) som prokurist, og siden 1946 har han været medindehaver af firmaet.

Adresse: Falkoner Allé 94, Kbhvn. F.

I. M. Østergaard's Skotøjsfabrik ved A. H. Østergaard. Grundl. d. 1. juni 1900 af J. M. Østergaard (f. 10. oktober 1863, d. 1921), efter hvem enken, fru I. M. Østergaard, overtog fabrikken med sønnen, A. H. Østergaard (f. 22. oktober 1893), som bestyrer; denne overtog d. 1. juni 1937 firmaet og er nu eneindehaver.

Adresse: Dronningensgade 48, Kbhvn. K.

J. J. Østergaard, elektroinstallationsforretning. Grundl. i 1904 af Siliam Bjerre. Indehaver (siden 1927): J. J. Østergaard (f. 1895).

Adresse: Østerbro 5-7, Skive.

Johs. Østergaard, isenkramforretning. Grundl. ca. 1889 af Arnold Mayntzhusen (d. 1944). I 1918 overtaget af Johs. Østergaard (f. 1886).

Adresse: Vestergade 8, Varde.



Billede fra 1943 med kø af kunder

ØSTIFTERNES BRANDFORSIKRING

Stiftet den 29. juni 1889. Allerede fra efteråret 1873 arbejdedes der på folketingsmand, overretsprokurator C. C. Albertis (f. 1814, d. 1890) initiativ og under gentagen modstand fra regeringens side på at oprette en ny sjællandsk brandforsikring. Foreningen dannedes nærmest som en politisk præget opposition mod den gamle almindelige brandforsikring for landbygninger, og det politiske præg holdt sig igennem mange år, navnlig indenfor ledelsen. Bl. a. var Klaus Berntsen (f. 1844, d. 1927), forinden han blev minister, i en længere årrække, fra 1892 til 1908, foreningens kontorchef og regnskabsfører.

Foreningens formål var og er: at forsikre medlemmerne mod brandskade, og dens oprindelige navn var „Sjællands Brandforsikring for mindre Landbygninger“, indtil den udvidede sit virkefelt og i 1895 antog sit nuværende navn.

Direktørstillingen, den tidligere stilling som kontorchef og regnskabsfører, beklædtes efter Klaus Berntsen af Marius Birket (f. 1879, d. 1923), som i 1918 ved ledelsens deling udnævntes til administrerende direktør og i denne stilling ved sin død efterfulgtes af Holger Leth-Rasmussen (f. 1878, d. 1943), der havde været knyttet til Brandforsikringen siden 1908 og i 1935 blev enedirektør. Denne efterfulgtes efter sin død af direktør, cand. jur. & polit. Niels Friis (f. 1901).

Gennem årene har foreningen haft fire bestyrelsesformænd, af hvilke P. A. Alberti (f. 1851, d. 1932), den senere justitsminister var den første, fra 1889 til 1891. Han efterfulgtes fra 1891 til 1918 af N. J. Larsen (f. 1845, d. 1928) og denne igen af Poul Christensen (f. 1854, d. 1935) fra 1918 til 1935, da den nuværende formand, landbrugskandidat gård-

ejer M. C. Dinesen (f. 1879) overtog hvervet. Foreningens næstformand 1935-50 var Søren Jensen Hyldegaard (f. 1864, d. 1950), der var medstifter af brandforsikringen og branddirektør i over 60 år. Den nuværende næstformand er gårdejer Morten Mortensen (f. 1884).

Igennem de forløbne år er foreningen vokset op til at blive en anselig forsikringsvirksomhed. Medens medlemstallet pr. 1. april 1890 kun var 3221 med en forsikringssum på 17.355.537 kroner, var Medlemstallet pr. 1. april 1950 steget til 69.580 med en samlet

forsikringssum på 3.599.885.493 kroner. I det første regnskabsår udgjorde præmieindtægten 33.426 kr. og i regnskabsåret 1949-50 en sum af 4.886.644 kroner. Der indtraf i det første år kun een brand, nemlig en gårdbrand ved lynnedslag.

Adresse: Vester Voldgade 104, Kbhvn. V.



ØSTIFTERNES KREDITFORENING

Stiftet i henhold til kreditforeningsloven af 20. juni 1850 og Foreningens statutter, stadfæstet af indenrigsministeriet d. 6. dec. 1851; sidstnævnte dato regnes for Foreningens stiftelsesdag.

Forud var gjort et betydeligt arbejde for

tiderne forsøgt tilpasning ved skiftende at udstede kasseobligationer til 3 - 3½ - 4 - 4½ og 5 % årlig rente.

Foreningens første udlån foretoges i dec. 1851; dens senere virke belyses af følgende data:



Proprietær C. V. Thalbitzer, formand for Kreditforeningens første repræsentantskab



Professor I. F. Hansen, formand for Kreditforeningens første direktion



Overretsprokurator S. F. C. Nyholm, medlem af Kreditforeningens første direktion



Grosserer P. A. Halkier, medlem af Kreditforeningens første direktion

Foreningens oprettelse fra en kreds af formående mænd, i første række af professor i skovbrug I. F. Hansen. Formålet var gennem lån til rimelig rente og på lempelige tilbagebetalingsvilkår at skaffe grundejerne (erhvervene) kapital til den opdrift, som begyndte i forrige århundredes sidste halvdel.

Foreningens første navn var „Credittforeningen af Grundejere i Sjællands Stift“, men allerede i 1852 udvidedes Foreningens område med Lolland-Falsters stift, og Foreningen tog navnet „Credittforeningen af Grundejere i Sjællands og Lolland-Falsters Stifter“. Da området i 1854 yderligere udvidedes med Fyns stift, ændredes Foreningens navn til „Credittforeningen af Grundejere i de danske Østifter“. Dette navn bevaredes indtil 1915, da Foreningen af praktiske grunde antog navnet „Østifternes Kreditforening“.

Foreningen udlåner indenfor sit område i enhver art af grundejendomme, som opfylder de statutmæssige betingelser.

De principper, hvorpå kreditforeningsideen bygger, er nedlagt i førnævnte lov og statutter, som i tidens løb flere gange er fornyet, sidst i 1936-37, og er i store træk følgende: Kreditforeningen er mellemlid mellem debitor og kreditor. Til den ene side vurderer den lånsøgers ejendom og udbetaler ham lånet i kasseobligationer, der afsættes til dagens kurs på børs, i bank eller hos veksellerer, og modtager debtors rente af og afdrag på lånet i halvårslige terminer; til den anden side indløser Foreningen i halvårslige terminer kreditors kasseobligationskupons samt udtrukne kasseobligationer, til hvilken sidste indløsning debtors afdrag medgår. Den store sikkerhed, disse obligationer byder kreditor, er baseret på maksimumbelåning 60 % af ejendommens handelsværdi, debtorenes solidariske ansvar og reservefonds.

Da kasseobligationernes kurs er svingende efter pengemarkedets vilkår, har man gennem

	Antal lån	Udlånets restgæld
31/3 1852:	190	1.156.500 kr.
31/3 1876:	9.089	70.476.796 —
31/3 1901:	20.687	248.535.937 —
31/3 1939:	102.117	1.436.748.999 —
31/3 1949:	114.741	2.090.893.956 —

Foreningen har selvstyre under indenrigsministeriets, fra 1949 under arbejds- og boligministeriets tilsyn, d. v. s. debitorerne er Foreningens medlemmer, som gennem generalforsamlinger og ved de af dem blandt medlemmerne valgte tillidsmænd, repræsentanterne, selv leder og kontrollerer Foreningens virksomhed. Repræsentanterne — hver indenfor sit distrikt — afgiver tillige erklæring om de ejendomme, hvori søges lån, efter at disse forud er vurderet af Foreningens vurderingsmænd, og fører det senere tilsyn med panterne.

Direktionen, der vælges af repræsentanterne, foretager udmåling af lån, udnævner vurderingsmændene, og er iøvrigt rådgivende og forslagstillende overfor repræsentantskabet samt udfører Foreningens daglige forretninger sammen med Foreningens personale.

Repræsentantskabets første formand var proprietær C. V. Thalbitzer (d. 1867). Dets nuværende formand er landstingsmand købmand Axel B. Lange (f. 28. juli 1875).

Foreningens første direktion bestod af: professor I. F. Hansen (f. 1810, d. 1873), formand, overretsprokurator (senere nationalbankdirektør) S. F. C. Nyholm (f. 1810, d. 1869) og grosserer P. A. Halkier (d. 1859).

Nuværende direktion: højesteretssagfører Th. Thorsteinsson (f. 2. september 1889), formand, cand. jur. Gunnar Hall (f. 6. november 1884), arkitekt Niels Pedersen (f. 1879) og murermester Kaj Fugmann (f. 15. juli 1902).

Adresse: Jarmers Plads 2, Kbhvn. V.

ØSTJYDSKE BRYGGERIER AKTS., AARHUS

Omfatter „Ceres Bryggerierne“, Århus, oprettet 1856 af M. C. Lottrup (f. 1815, d. 1870), „Horsens Bryghus“ i Horsens oprettet 1859 af Aug. Waagepetersen og Bryggeriet „Vejle“ i

og Harry Larsen (f. 1909), underdirektør. Bestyrelsen består af bankdirektør Niels Jensen (f. 1890), der er formand, købmand H. A. Langballe (f. 1878), civilingeniør Poul Harding (f. 1894), direktør E. Hede Nielsen (f. 1904) og direktør Harald Hess (f. 1891).



Ceres Bryggerierne

Vejle, oprettet 1858 af murermester I. W. Nielsen. Selskabets aktiekapital er 6 mill. Kr.

De nævnte tre bryggerier, som oprindeligt hver for sig var selvstændige, blev i 1898 sammensluttet til selskabet Østjydske Bryggerier Aktieselskab med brygmester Oscar Møller som direktør.

Selskabet, der er provinssens største bryggeriforetagende, fremstiller alle skattepligtige og skattefrie ølsorter samt mineralvand og maltekstrakt i forskellige kvaliteter til bageribrug og alle industrielle formål.

Ceres Bryggerierne i Århus, selskabets hovedafdeling, er tillagt prædikater leverandør til det kgl. danske hof.

Selskabets direktion siden stiftelsen: 1898-1925: Oscar Møller (f. 1849, d. 1939); 1925-1941: Viggo Bie (f. 1867, d. 1950) og underdirektør C. P. N. Nørgaard (f. 1873, d. 1942); 1941-1949: Bernhard Kjær (f. 1910), direktør og Johs. Højrup (f. 1879), tekn. direktør; 1949-1950: Niels

Arup (f. 1909), bestyrelsens kommitterede i direktionen; fra 1950: Vagn Klæbel, direktør, og ovennævnte Johs. Højrup, tekn. direktør

og Harry Larsen (f. 1909), underdirektør. Adresserne for såvel Østjydske Bryggerier Aktieselskab, Århus (telegramadresse „Ce-

Foruden øl, mineralvand og maltekstrakt fremstiller selskabet alle sorter malt af almindelige typer og alle arter specialmalt på sit fuldt moderne malteri: Horsens Ny Malteri A/S.

Horsens Ny Malteri, der er et af Europas største, har en kapacitet på 12.000 tons malt årlig og gennemfører et betydligt salg til såvel indenlandske som udenlandske af-tagere.

Horsens Ny Malteri drives som en selvstændig afdeling under ledelse af direktør Vagn Klæbel og direktør Johs. Højrup.

Til selskabet hører endvidere Horsens Losnings- og Pakhusselskab A/S.



Horsens Ny Malteri

res“) som for Horsens Ny Malteri A/S (telegramadresse „Danmalt“) er Silkeborgvej 1—3, Århus.

Th. Østergaard's Eftf. A/S, cykler, automobiler, landbrugsmaskiner, støbegods. Grundl. i 1890 af Th. Østergaard. Omdannet til aktieselskab i 1947. Aktiekapital: ½ mill. kr. Direktion: Knud Hansen (f. 1911) og Aage Hansen (f. 1920).

Adresse: Jernbanegade 15-17, Nykøbing F.

W. Østergaard (indehaver Werner Theodor Valeur-Østergaard), special-optiker og foto-specialhandler. Grundl. d. 14. juni 1875 af J. C. Østergaard (f. 1851, d. 1918) som urmagerforretning. I 1907 optoges sønnen, forrettningens nuværende indehaver, Werner Th. Valeur-Østergaard (f. 1883), som medindehaver. I 1908 fik sidstnævnte bevilling som guldsmed og forretningen udvidedes til også at omfatte guldsmedevarer. W. Th. Valeur-Østergaard havde på et flerårigt studieophold i udlandet lært special-optik, og i 1918 udvidedes forretningen (hvor der lige fra starten havde været solgt briller) med en special-brilleafdeling med synsprøver, den første i sin art i Danmark. W. Th. Valeur-Østergaard har diplom som specialoptiker og er æresmedlem af Specialoptikernes Landsorganisation. I 1930 skiltes urmager- og guldsmedeforretningen ud (se Marius Poulsen).

Adresse: Bredgade 22, Herning.

Østerlandsk Thehus, kaffe- og tehandel. — Grundl. d. 20. april 1889 af S. V. Jacobsen (f. 1867, d. 1940). Indehaver siden 1940: sønnen H. Trolle Jacobsen (f. 1901).

Adresse: Nørre Voldgade 9, Kbhvn. K.

Østifternes Brandforsikring, se side 647.

Østifternes Husmandskreditforening, se Kreditforeningen af Ejere af mindre Ejendomme paa Landet i Østifterne.

Østifternes Hypotekforening. Stiftet d. 27. aug. 1901 med det formål at yde lån mod sekundær panteret i faste ejendomme i købstæder med umiddelbart tilstødende distrikter i de danske østifter (undtagen København) og i flere købstadlignende byer og distrikter. Nuværende direktion: Martin Guldbrandsen (f. 1893), adm., overretssagfører Jacob Holm (f. 1889) og tømmermester J. M. Hersaa.

Adresse: Rådhuspladsen 59, Kbhvn. K.

Østifternes Kreditforening, se side 648.

Østifternes Land Hypotekforening. Stiftet d. 6. febr. 1906. Direktionen består af direktør A. Seierøe-Andersen (f. 1887) (adm. direktør siden 1942), arkitekt F. Halleløv (f. 1887) (bygningsskyndig direktør siden 1939) og landsretts-sagfører N. Mærsk-Møller (f. 1908) (juridisk direktør siden 1943).

Adresse: Gyldenløvesgade 3, Kbhvn. V.

Østjyske Bryggerier, se side 649.

J. L. Østlund & Søn, entreprenørforretning. Grundl. i 1890 af J. L. Østlund (f. 1855, d. 1918). Nuværende indehaver: sønnen, S. Østlund (f. 1885).

Adresse: Nørrevænget 15-17, Odense.

Østre Mølle i Nysted. Grundl. i 1721. Indehaver siden 1936: Johannes Henrichsen (f. 1886).
Adresse: Nysted.

Østrup-Jeppesen's Chocolate- & Dragéefabrik. Grundl. den 1. april 1900 af R. Østrup-Jeppesen som importforretning af bageri- og conditoriartikler, hvilken virksomhed udskiltes under verdenskrigen 1914-18, idet virksomheden optog fabrikationen af chokolader, konfekturner og sukkervarer.

Den 1. maj 1934 omdannedes firmaet til et aktieselskab med fabrikant Bjørn Østrup-Jeppesen som enedirektør; direktør Østrup-Jeppesen var indtrådt i firmaet den 1. november 1913, og under dennes ledelse optoges fabrikationen af chokolade-, sukker- og dragévarer. Aktieselskabet ophævedes i 1943 og B. Østrup-Jeppesen overtog virksomheden som eneindehaver.



Østrup-Jeppesen's Chocolate- & Dragéefabrik

Foruden betydelige forretninger på det indenlandske marked driver selskabet en omfattende eksport med sine produkter.

Adresse: Rentemestervej 62, Kbhvn. NV.

Østsjællands Avis, A/S. Grundl. d. 1. jan. 1851 under navnet Kjøge og Omegns Nyheds- og Avertissements-Tidende af bogtrykker Sally Oettinger (d. 1879). Overgået til aktieselskab i 1900 ved sammenslutning med Faxe Avis og Stevns Avis, Store Heddinge. Redaktør (siden 1947): Eva Pedersen.

Adresse: Kjøge.

Østsjællands Folkeblad. Grundl. i 1876 af et aktieselskab med Viggo Hørup som formand. Overtoges af Viggo Hørup og Søren Svarre i sameje. I 1887 udtrådte Viggo Hørup og Søren Svarre var ejer indtil sin død i 1920. Overtoges af Erik og Kai Svarre, der ejede det sammen indtil Erik Svarres død i 1943. Nuværende indehavere: fru Marie Svarre og cand. polit. Kai Svarre, der er redaktør af bladet. Medleder og forretningsfører: redaktør Ejner Svarre.

Adresse: Kjøge.

Østvendssyssel Andelssvineslagteri. Grundl. i 1910. Direktør (siden grundlæggelsen): Johs. H. N. Skensved (f. 1882).

Adresse: Sæby.

Øvli

Hans Øvlisen & Søn, tømrermesterforretning. Grundl. d. 9. nov. 1909 af Hans Øvlisen (f. 5. jan. 1881). Denne optog d. 1. juli 1944 sin søn, Viggo Øvlisen (f. 20. juni 1916), som medindehaver af firmaet.

Adresse: Søndergade 66-68, Århus.

Øxenbjerg Dampmølle A/S. Grundlagt i 1879



P. Troensegaard

København (f. 1873), direktør C. J. Berring,

af P. Troensegaard (f. 1848, d. 1910). Virksomheden overgik til et aktieselskab i 1898 under navnet A/S Svendborg - Øxenbjerg Dampmølle med vedtægter af 1. juli samme år. I 1936 ændredes navnet til Aktieselskabet Øxenbjerg Dampmølle.

Bestyrelsen består af dampmøller, civilingeniør, cand. pharm. Niels Troensegaard, direktør C. J. Berring,

Øxen

København (f. 1892), fru Ellen Kirstine de Sadler, København, og civilingeniør C. W. Jacobsen, Odense (f. 1895).



Øxenbjerg Dampmølle

Nuværende direktør (siden 1917): Vald. Folker (f. 1887).

Adresse: Søholmsvej 14, Svendborg.

Øxenbjerg Planteskole. Grundl. d. 1. aug. 1891 af Hans Rasmussen (d. 1934). Nuværende indehavere: J. G. Jarlgaard (f. 1892) og sønner.

Adresse: Fruerstuevej 17, Svendborg.

TILFØJELSER OG RETTELSER

For sent indløbne besvarelser.
Ændringer som er kommet til redaktionens kundskab efter trykningen af vedkommende artikel.

Harald Ahrenkiel, bog- og papirhandel. Grundl. d. 17. maj 1876 af C. A. Topp. Indehaver (siden 1. dec. 1908): Harald Ahrenkiel. Adresse: Østerbrogade 139, Kbhvn. Ø.

Side 25 **Brødr. Andersen**, maskinsnedkeri. Linie 3: i 1944, læs 1941; linie 5: i 1934, læs 1932.

Side 32 **Hotel d'Angleterre**. Bestyrelsesmedlem overretssagfører Peter Paulsen er afgået ved døden d. 21. okt. 1950.

Waldemar Bøge's Eftf. ved Elly Jørgensen, manufakturforretning. Grundl. i 1894 af Wald. Bøge (f. 1866, d. 1921). Indehaver (siden 1921): fru Elly Jørgensen. Adresse: Amagerbrogade 86, Kbhvn. S.

Rud. Bøhms Bogtrykkeri. Grundl. i oktober 1888 af A. Rud. Bøhm (f. 1853, d. 1920). Indehaver (siden 1. marts 1947): Chr. Jensen (f. 1901). Adresse: Blågårdsgade 36, Kbhvn. N.

Side 132 **Danske Lloyd**. Bestyrelsens formand, direktør V. Thiele, er afgået ved døden d. 17. okt. 1950.

August Ehlers, guld- og sølvmedeforretning. Grundl. d. 25. okt. 1897 af Aug. Ehlers (f. 1866, d. 1948). Indehaver (siden 1. jan. 1939): Sven Ehlers (f. 1911). Adresse: Amagerbrogade 51, Kbhvn. S.

Side 157 **Fabrikken Hermes**. Medindehaver Svend Møller er afgået ved døden.

Side 158 **Fanø Apotek**. Ved kgl. resolution af 7. okt. 1950 er der meddelt Aa. Sigaard Madsen (f. 1899) bevilling til dette apotek.

Side 197 **Give Apotek**. Ved kgl. resolution af 7. okt. 1950 er der meddelt Chr. Mohr Dreswies (f. 1900) bevilling til dette apotek.

Side 199 **Glostrup Bank**. Sagfører R. Thomsen har trukket sig tilbage fra bankens ledelse, hvorefter direktør Kai Petersen er enedirektør for banken.

Side 202 **Grand Hotel** i Odense. Bestyrelsesmedlem overretssagfører Peter Paulsen er afgået ved døden d. 21. okt. 1950.

Alfr. Grausen, købmandsforretning. Grundl. i 1879 af Lauritz Larsen (f. 1858, d. 1932). Indehaver (siden 1949): Alfr. Grausen (f. 1889). Adresse: Øster Farimagsgade 27, Kbhvn. Ø.

C. F. Hansen's Eftf., fedevareforretning. Grundl. i 1865 af Carl Fr. Hansen (d. 1905). Indehavere (siden 1945): fru Elly Andersen (f. 1910) og fru Karla Hasemann (f. 1903). Adresse: Nordre Frihavsgade 4, Kbhvn. Ø.

V. E. Pihl Johannessen, købmandsforretning. Grundl. d. 15. april 1900 af H. P. Johannessen (f. 1861, d. 1937); i 1937 overtaget af O. E. Pihl Johannessen (f. 1901). Adresse: Frederik d. 7. Gade 7, Kbhvn. N.

Side 336 **Turisthotellet Kronprinsen**. Hotellet er d. 17. okt. 1950 overtaget af Willy Søborg.

Kjøbenhavns Grundejeres Renholdningsselskab. Stiftet d. 10. maj 1898 på initiativ af de københavnske grundejerforeninger. Nuværende formand for bestyrelsen: hypotekforeningsdirektør, overretssagfører Carl Nielsen (f. 1889). Nuværende direktør: civilingeniør K. Degn (f. 1880). Adresse: Herjedalgade 3, Kbhvn. S.

Conrad Nielsen's Eftf. S. Steiner & O. Lützhøft, manufakturforretning en gros & en detail. Grundl. d. 7. dec. 1882 af Conrad Nielsen (f. 1857, d. 1913). Nuværende indehavere: fru Sigrid Steiner og Oscar Lützhøft. Adresse: Amagerbrogade 52, Kbhvn. S.

Side 441 **Nordisk Gjenforsikrings Selskab**. Bestyrelsesmedlem direktør V. Thiele er afgået ved døden d. 17. okt. 1950.

Side 517 **Peter Ryholt & Co.** 2 lin.: 1904 og 1941, læs hhv. 1902 og 1945.

Side 522 **Sagførernes Auktioner**. Bestyrelsesmedlem overretssagfører Hans Madsen er afgået ved døden d. 20. okt. 1950.

Side 523 **Saltom Apotek**, læs Saltum.

Walther Thost & Søn, grossererforretning. Grundl. i 1893 af W. A. Thost (f. 1856, d. 1907). Nuværende indehavere: Walther Thost (f. 1886) og R. H. Thost (f. 1917). Adresse: A. N. Hansens Allé 7, Hellerup.

Side 631 **Einar Willumsen A/S**. Bestyrelsens formand, overretssagfører Hans Madsen, er afgået ved døden d. 20. okt. 1950.

Side 636 **Restaurant Wivex**. Bestyrelsesmedlem overretssagfører Peter Paulsen er afgået ved døden d. 21. okt. 1950.

TIDSTAVLE
OVER
FORRETNINGER I DANMARK
GRUNDLAGT
INDEN UDGANGEN AF 1911

I efterfølgende liste er de i bogen omtalte virksomheder ordnet efter deres grundlæggelsesår; København er anført først, og derefter de øvrige byer i alfabetisk orden. Et spørgsmålstegn efter firmaets navn angiver, at grundlæggelsesåret ikke er nøjagtigt bekendt.

I nogle tilfælde er det kun en tynd tråd, der forbinder en ældgammel forretning med det nuværende firma, og i andre tilfælde er grundlæggelsen regnet fra det år, „grundlæggeren“ overtog en ældre virksomhed. Tidstavlen må derfor benyttes med nogen varsomhed og må stadig sammenholdes med artiklerne om de enkelte forretninger.

1100 <i>Lunderskov</i> Drabæks Mølle ved Bernhard Nielsen (?) <i>Odense</i> Munkø Mølle A/S (?).	1595 <i>Køge</i> Hugo Jørgensen.	1658 <i>København</i> Kong Salomons Apotek. <i>Helsingør</i> Hotel Øresund.
Før 1200 <i>Hjørring</i> Hotel Skandinavien. <i>Odense</i> Dampmøllen „Victoria“ A/S.	1596 <i>Århus</i> Aarhus Løveapotek.	Før 1660 <i>Kokkedal</i> Usseørd Mølle, Usseørd.
1255 <i>Roskilde</i> Sanct Clara Mølle A/S (?).	1600 <i>Skanderborg</i> Hotel Skandinavien (Slots Kroen) (?).	1660 <i>København</i> Svanceapoteket i København.
Før 1300 <i>Vejle</i> Vejle Dampmølle, A.m.b.A.	1606 <i>Sorø</i> Sorø Apotek.	1661 <i>Roskilde</i> H. Rasmussen.
Før 1473 <i>Haderslev</i> Haderslev Slotsvandmølle A/S.	1611 <i>Ribe</i> Ribe Apotek.	1663 <i>Randers</i> Carl Hansen (?).
1500 <i>Vejle</i> Leerbæk Mølle (?)	1623 <i>Tønder</i> Tønder Apotek.	1664 <i>København</i> Raadvad Knivfabriker A/S.
Før 1523 <i>Viborg</i> Brunshaab Teglværk, M. E. Gulddal.	1631 <i>Nyborg</i> Nyborg Løve Apotek.	1665 <i>København</i> Harald Lyck, Knud Graulunds Eftf., Lyngby.
1526 <i>Ribe</i> Ribe Ydermølle, P. Hübschmann.	1634 <i>Randers</i> Randers Løve Apotek.	1668 <i>Sønderborg</i> Sønderborg Løve Apotek.
1541 <i>København</i> Den Kongelige Mønt.	1639 <i>Aalborg</i> Aalborg Svane Apotek.	1669 <i>København</i> Det Kgl. Hof-Apotek.
1549 <i>Odense</i> Odense Løve Apotek.	1640 <i>Næstved</i> Næstved Løveapotek.	1671 <i>Kolding</i> A. Mosbæk's Farveri.
1550 <i>Glamsbjerg</i> Kæng Mølle (?).	1645 <i>Nakskov</i> Nakskov Løveapotek (Det gamle Apotek).	1673 <i>København</i> Cort Adeler's Gaard's Vinhandel. <i>Slagelse</i> Slagelse Svanceapotek.
1557 <i>Haderslev</i> Haderslev Hjorte Apotek.	1646 <i>Køge</i> Køge Apotek.	Før 1675 <i>Vejle</i> Nic. Jensen's Eftf., Ivar Th. Petersen.
1570 <i>Kolding</i> Slotsmøllens Fabrikker A.S.	1648 <i>Kerteminde</i> Axel Friis Eftf (?).	1679 <i>Korsør</i> Korsørkorn A/S.
1573 <i>Viborg</i> Viborg Svanceapotek.	1650 <i>Ribe</i> Husted Knutzen (?). <i>Roskilde</i> Roskilde Domapotek.	1682 <i>København</i> C. W. Petersen's Eftf. <i>Holbæk</i> Carl Petersen A/S Holbæk. Tømmerhandel. — O. F. Steenstrup. <i>Kalundborg</i> Kalundborg Svane Apotek. <i>Middelfart</i> Hotel Melfar A/S.
1577 <i>Helsingør</i> Det Gamle Apotek.	1652 <i>Nakskov</i> Th. Clausen.	
1581 <i>Ribe</i> Ribe Stampemølle ved G. Husted Christensen.	1656 <i>Fredericia</i> Fredericia Løveapotek. <i>Nykøbing F.</i> Nykøbing F. Løveapotek.	
1585 <i>Kolding</i> Kolding Løveapotek.		

Tidstavle

- 1687**
Assens Assens Apotek.
- 1688**
København Det kgl. Assistenthus.
Horsens Søndergades Apotek.
- Før 1689**
Raulers C. O. Grandjean.
- 1689**
København Vald. Olsen.
- 1696**
Aalborg De Forenede Textilfabrikker i
Aalborg A/S.
- 1698**
København Aug. Olsen.
- 1699**
Ringe Ringe Hotel og Højskolehjem.
- Før 1700**
København Nobis Mølle ved Kn. L. Han-
sen, Birkerød.
Præsto Anton Petersen.
Hørbæk Saksbøbing Dampmølle.
- 1700**
Horsens Bygholm Teglværk (?).
Mariager Hotel Postgården (?)
- 1701**
Nivaa Nivaagaards Teglværk.
- 1703**
Maribo Maribo Apotek.
- 1705**
København Nyboders Bageri ved S. Fri-
berg (?).
Holbæk Holbæk Elefant Apotek.
Rudkøbing Rudkøbing Apotek.
- 1706**
Stege Stege Apotek.
- 1707**
København Christianshavns Apotek (En-
hjørning Apotek)
- 1709**
Aabenraa Aabenraa Løve Apotek.
- 1713**
Vejle L. P. Hansen ved Ejnar Hansen.
- 1715**
Holstebro Løve Apoteket.
- 1716**
Faaborg P. Spøhr's Eftf., Nielsen &
Møller.
- 1717**
København Baadh & Winther's Eftf.
- 1721**
Horsens Horsens Blyvalseværk & Metal-
forretning A/S.
Nysted Østre Mølle.
- 1722**
Fredensborg Hotel Prinsen.
- 1723**
København Ernst Hviid's Vinstue.
Fredensborg Hotel Frederik d. IV og
Store Kro.
Nyborg Nillan Andersen.
- 1725**
Hørsholm Hørsholm Hotel.
- Før 1728**
København Reinh. van Hanens bageri.
- 1730**
København Firmaet Georg Bestle A/S.
- 1731**
København Kjøbenhavns Brandforsikring.
- 1732**
København Nissen's Fabrikker A/S.
- 1733**
København A/S Det Berlingske Bogtryk-
keri (se Berlingske Tidende).
Vordingborg Vordingborg Apotek.
- 1736**
København Kongelig Militær og Vajsen-
hus Apotek.
Odense Roulunds Fabrikker A/S
- 1737**
Faaborg Faaborg Apotek.
Viborg Viborg Stiftstidende.
- 1738**
Ribe H. E. Dahl.
Svendborg Svendborg Løveapotek.
- 1740**
København Urban Jørgensen & Sønners
Efterfølgere.
— H. P. Larsen (Vald. Larsens Metal-
værk).
— Jacob Marstrands Bagerier.
Broager Ohrt & Tychsen.
Hillerød Hotel København (?).
Rønne Michael Andersen & Søn, Born-
holms keramiske Fabrikker A/S.
- 1741**
Kolding Chr. Søndergaard's Eftf.
- 1743**
Aalborg Aalborg Stiftsbogtrykkeri og
Aalborg Stiftstidende A/S.
Ebeltoft I. P. Møller.
Roskilde Erik Overballe.
- 1744**
Grenaa Grenaa Apotek.
Horsens Jørgensen's Hotel.
Svendborg Baagøe & Riber.
Vejle Vejle Løveapotek.
- 1745**
København fh. A/S Villh. F. Kjær's Vin-
handel.
- 1746**
København fh. L. C. Warburg & Søn
Eftf. ved M. og E. Johansen.
- 1748**
Horsens Hans P. Andersen A/S.
- 1749**
København Berlingske Tidende.
Ringkøbing Ringkøbing Apotek.
- Før 1750**
Roskilde Strandmøllen i Roskilde. C. A.
Lassen & Søn.
- 1750**
København Chr. Augustinus Fabrikker
A/S.
— Vinhandelen Royal. P. Poulsen
Århus Aarhus Svaneapotek.
Ebeltoft A. Knudsen's Læderfabrik A/S.
Sorø Th. & F. Brøndum (?).
— Vald. Haslund.
Stubbekøbing Aage Pedersen (?)
Thisted Thisted Svaneapotek
- 1751**
Næstved Hotel Vinhuset.
- 1753**
København Danske Oliemøller og Sæbe-
fabrikker A/S.
— Henrik Dorch.
— Det kongelige Klasselotteri.
Grenaa Torben Skov (?).
- 1755**
København Hotel d'Angleterre.
— Iver C. Weibach & Co., Sølv &
Svarrer A/S.
— J. S. V. Weibach.
Højer Fedder Hindrichsen A/S.
- 1756**
Frederiksværk Hærens Krudtværk.
Horsens Chr. Lauritzen, A/S.
- 1757**
København C. H. Mønster & Søn.
- 1758**
København Kgl. Frederiks Hospitals
Apotek.
Helsingør Carl Carlsen.
- Før 1760**
Nyborg Otto Nielsen.
- 1760**
København Brødrene Gütthler.
— Moses & Søn G. Melchior.
Haderslev Høppners Hotel.
Helsingør S. Friis.
Rønne Rønne Storcorvus Apotek.
Svendborg H. Chr. Schneider (?).
Sæby Hotel Harmonien (?).
- 1761**
København Købstædernes almindelige
Brandforsikring.
Korsør Korsør Apotek.
Tønder A. Jacob Bødewadt's Eftf.
- Før 1762**
Nykøbing F. K. Sidenius.
- 1763**
Roskilde Den Gamle Bagergaard, K. Lin-
denskov.
- Før 1765**
Korsør Frederik Hansen.
Haderslev Carl Nielsen's Boghandel.
- Før 1767**
Rudkøbing Edvin Jansen;
Svendborg Sophus Nielsen.
- 1767**
Svendborg H. J. Krøyer's Enke.
- 1769**
København Grand Cafe.
Hornbæk Harald Petersen.
- Før 1770**
København Gyldendalske Boghandel,
Nordisk Forlag A/S.
- 1770**
København Kraks Vejviser (so Kraks
Legat).
Aalborg A. L. Schou's Eftf. (?).
Roskilde Otto Bønnelycke (?).
- 1771**
København Jacobsen & Søn's Bageri.
— H. P. Sundorph A/S.
Odense Fyens Stiftsbogtrykkeri.
— Fyens Stiftstidende.
- 1772**
Køge Herluf Stæhr.
- Før 1773**
København Hof-Bager Olsen's Søn, A/S
I.L.W.O.

- 1773**
København H. de H. Ebbesen & Søn A/S.
Christiansfeld Det historiske Brødre-
nighedens Hotel „hos Stricker“.
- 1774**
København D. F. Schnack.
- 1775**
København Chr. Eriksen.
— Den kongelige Porcelainsfabrik og
Fajancefabriken Alumina A/S.
Horsens Tik Tak ved Knudsen & Peter-
sen (?).
Koldby Kaas Michale Gylling (?).
Odense P. Henriksen (?).
- 1776**
Christiansfeld Herm. Schmolke, Brødre-
husets Bageri.
- 1777**
København L. P. Holmblad A/S.
— Sadolin & Holmblad A/S.
Aalborg Chr. Hjørth's Efft.
- 1778**
København Det kongelige octroierede
almindelige Brandassurance-Compagni
A/S.
Fredericia J. P. Schmidt jun. A/S.
- 1779**
Aalborg H. Klingenberg, A/S.
Odense Wiggo Dreyer's Efft.
- 1780**
København J. W. Hvidberg.
- 1781**
København N. D. August's Efft. J. P.
Rasmussen.
Sønderborg H. C. Henningsen's Enkes
Efft.
- 1783**
København J. H. Schultz A/S.
- 1784**
København Det Forenede Bugserelskab,
A/S.
— Kjarulff & Gotsche.
- 1785**
Christiansfeld Christiansfeld Apotek.
- 1786**
København De Private Assurandører Ak-
tieselskab.
Kolding Sydjysk Trælasthandel, C. F.
Müller's Efft. A/S.
Ribe Ribe Stifts-Tidende og Stiftsbog-
trykkeri.
- 1787**
København Edvard Arnhof's Efft.
Aalborg C. W. Obel A/S.
Hørsholm Hørsholm Planteskole ved H.
Ghesel.
- 1788**
København Marinus Christensen.
— C. E. Fritzsche.
— Lorentz Petersen A/S.
- 1789**
København Emil Hjørth & Sønner.
Christiansfeld Carl Wünsche.
Nakskov Vestlollands Forenede Trælast-
forretninger.
— P. S. Winchell Bøttern & Co. (se
Nakskov Kulimport) A/S.
Odense Knud Eibye.
Skanderborg Peter Sørensen (?).
- 1790**
Holbæk Chr. Ankjær's Efft., Kaj Ul-
rich.
Løgstør Kai Simonsen.
Ringsted Ringsted Møbelmagasin & Ma-
skinsnedkeri.
Rønne Johs. Juul (?).
— Wilhelm Rønne, Indeh. Carl Kjell-
berg.
Skive L. Thomsens Efft., Th. Münchow.
- 1791**
København Blankensteiners Efft.
— Den Militære Klædefabrik.
Nykøbing F. A. Nielsen & Co. A/S.
- 1792**
København Landbygningernes almindelige
Brandforsikring, Den almindelige
Brandforsikring for Landbygninger.
— J. D. Qvist & Komp. A/S.
— N. Schiøtt & Hochbrandt.
Hillerød Frederiksborg Apotek.
- 1793**
København Carl Christensen (?).
Allinge E. M. Bech, Produkten (?).
Hillerød Erik Nielsen.
Ringsted Viggo Jensen.
- 1794**
København Berg & Larsen.
— Jacob Holm & Sønners Fabriker A/S.
Århus Aarhus Stiftsbogtrykkerie A/S.
— Aarhus Stiftstidende.
Hjørring Hjørring Løve-Apotek.
- 1795**
Holstebro fh. C. & J. Schou's Efft., Knud
Eriksen.
Ringkøbing Brødrene Trillingsgaard,
Ringkøbing Tømmerhandel (?).
- 1796**
København J. K. Gottfried.
— Hollandske Mølle, A. Qvistgaard's
Efft.
— C. Olsen.
Højer Hans Peter Andersen.
Kerteminde Kerteminde Apotek.
Randers F. O. Thostrup & Sønner.
- 1797**
København Hecksher & Søn's Efft.
— Kreditkassen for Husejerne i Kjøben-
havn.
— E. Nielsen's Mekaniske Stenhuggeri
A/S.
— Petersen, Møller & Høppe.
Odense Hempelske Bog- og Papirhandel.
- 1798**
København Fiskehuset Nr. 3 Chr. P.
Nielsen.
— Carl Permin's Vinhandel.
— Vinhuset af 1798.
Århus Vestergaard & Co. A/S.
Helsingør Dagbladet Nordsjælland — Hel-
singør Avis.
Odense Børge Lindegaard Knudsen.
Struer Grand Hotel (Schou's Hotel).
- 1799**
København Hjørte Apoteket.
— Andreas Moesgaard.
— Trier's Bogtrykkeri (G. J. Lind &
Numa Frønkøl).
Bogense Bogense Apotek.
Middelfart Middelfart Apotek.
Nyborg Frederik Nielsen's Efft.
Odense Svane Apotek.
Tønder Bachmanns Vandmølle A/S.
Veje Carl Poulsen.
- Før 1800**
Korsør P. K. Justesen.
Løgstør Løgstør Tømmerhandel.
Mariager Aksel Bugge (?).
Nykøbing P. Hans Henriksen & Co.
A/S.
Ringsted Chr. Petersen A/S.
Rødby P. Willer & Co. A/S.
Sakskøbing Wilh. Nielsen.
Svendborg Aage K. Henriksen.
- 1800**
København G. Ahrenkiel (?).
— Back & Kamper (?).
— Frederiksværk Valseværk (?) (se
Nordiske Kabel- og Traadfabriker).
— Louis Klein's Efft. A/S (?).
Åakirkeby Åakirkeby Materialhandel v
P. Simonsen.
Helsingør V. Wulff's Efft. (?).
Nyborg J. Kruse & Bech.
Nykøbing S. Grønnehave-Mølle ved A.
Rasmussen (?).
Odense Carl Jensen (?).
Ringkøbing Aago Madsen (?).
— Ringkøbing Korn-, Foderstof- & Gød-
ningsforretning's Efft. A/S (?).
Roskilde B. Kronika (?).
Slagelse Anton Petersen (?).
Varde Varde Apotek.
- 1801**
København Bispebjerg Mølle og Brød-
fabrik (se Københavns Brødfabriker
A/S).
— K. Henriques jr.
— Th. Johse & Co. (se Det Danske
Medicinal- & Kemikaliekompagni
A/S).
— I. G. Schwartz & Søn A/S.
Ringsted Bryggeriet Alliance A/S.
Skive Skivo Løveapotek.
Stubbekøbing P. W. Wulff.
Varde Damkiers Hotel.
- 1802**
Haderslev Haderslev Løve Apotek.
Nakskov H. Chr. Huus' Efft., Per Va-
lentin.
- 1803**
København Fritz Meyer.
Hobro Hobro Apotek.
Holbæk Theodor Petersen's Efterfølger
A/S.
- Før 1804**
Stenderup Stenderup Teglværk.
- 1804**
København J. E. Ohlsens Enke.
Nykøbing M. Nykøbing M. Svaneapotek.
Sakskøbing Sakskøbing Apotek.
Sæby Vald. Olsen.
- Før 1805**
Nyborg Erik Gertz.
- 1805**
Aalborg M. Simoni.
Helsingør Otto Otzen.
Skælskør Skælskør Apotek.
- 1806**
København Adolph Holstebro & Co.'s
Efterfølger A/S.
— Lyngby Svane Apotek, Lyngby.
— E. Nøbel.
Aabenraa Marcussen & Søn.
Holbæk Holbæk Brødfabrik ved Rikard
Jensen.
Kalundborg Kalundborg Dampmølle A/S.
Nykøbing F. Lolland-Falsters Stifts-Ti-
dende.
Ærøskøbing Ærøskøbing Apotek.

Tidstavle

- 1807**
København Brødrene F. & L. Dahmann's Eftf.
Helsingør Helsingør Dagblad.
København Brahetrolleborg Garveri.
Randers Jørgen Boje (?).
- 1808**
København Waagepetersen's Eftf. A/S.
Århus E. Dinesen's Eftf.
Hjørring Viggo Andersen.
Kalundborg J. C. Pedersen's Eftf. (?).
— Thymø & Søn.
Ringsted Ringsted Løve Apotek.
Viborg J. Smith's Papfabrik A/S.
- Før 1809**
Helsingør Chr. Schierbeck's senere Efterfølgere.
- 1809**
København Frederik & Eduard Gotschalk.
Aabenraa Jacob Mahler.
Bogense Bogense Materialhandel ved Marius Rasmussen.
Hadsund Aa Mølle Kridtslemmeri (?).
Kalundborg S. P. Jensen & Co.
— Søren Nielsen.
Nykøbing S. Nykøbing S. Apotek.
Skanderborg Skanderborg Apotek.
- Før 1810**
København J. C. Modeweg & Søn A/S.
Randers Nørregades Bageri.
- 1810**
København H. Bohn's Eftf.
— T. I. P. Lichtenberg's Bagerier og De forenede Skibsbrødfabrikker A/S.
— Chr. Aug. Wentzel's Eftf., Hellerup.
Frederikshavn Frederikshavn Løve Apotek.
Kerteminde Ove Bisgaard.
Nibe Nibe Apotek.
Randers Randers Amtsavis, J. M. Elmenhoff & Søn's Bogtrykkeri.
- 1811**
København Gammeltorvs Apotek.
— Lauritz Hannibal.
— Wilhelm Hansen, Musik-Forlag.
— Joh. Chr. Petersen & Søn A/S.
Randers Randers Handskefabrik, Ejnar Vejrum.
Skive Dige's Trælasthanvel A/S.
— Peter Dige.
Slagelse B. Bennetzen I/S.
- Før 1812**
København F. B. Bording, A/S.
- 1812**
København C. E. Albeck & Søn's Eftf.
— Erik Andersen.
— Hannibal Sander's Farverier, Dampvaskerier og Kemiske Tøjrensningsanstalter A/S.
Christiansfeld N. A. Juhl Jørgensen.
Maribo P. Hatten & Co. A/S.
Skælskør I. I. Lotz.
- 1813**
København Slotsgaarden (tidl. Josty's Pavillon).
Aabenraa J. A. Schmidt.
Haderslev C. A. Petersen.
Hørsholm Hørsholm Materialhandel, O. Hansen (?).
Juelsminde Hotel Færgegaarden.
Lemvig Lemvig Apotek.
Randers E. Bondorf Nielsen (?).
Ribe Chr. F. Termansen's Boghandel ved Aage Jørgensen.
Stubbekøbing Stubbekøbing Apotek.
- 1814**
København Brødrene Berg.
Aalborg Aalborg Løveapotek.
Helsingør Simon Unna & Co.'s Eftf.
- Holbæk Lars Hansen.
Horsens J. C. Luckow's Eftf.
Nykøbing F. Slotsbageriet.
Rudkøbing Alfred Nielsen.
- Før 1815**
København Vilh. Hertz.
Saksø Aug. Green's Eftf., C. Henriksen.
- 1815**
København H. Dalhoff's Søn's Eftf.
Århus Jørgen Balle's Bødkeri & Røgeri ved C. F. Christensen.
Ebeltoft Ebeltoft Apotek.
Frederikssund Frederikssund Apotek.
Haderslev M. Hansen jun. Tobaksfabrik A/S.
Nykøbing S. Nykøbing Savværk & Maskinsnedkeri ved L. S. Poulsen (?).
Nørresundby N. A. Nielsen (?).
Odense C. A. Nielsen.
Skagen Lars Bech Pedersen.
Slagelse Sorø Amtstidende.
Sæby Sæby Apotek.
Tranebjerg Samsø Apotek.
- 1816**
København A. C. Bang.
— Gudmann's Eftf.
Jyderup Th. Olesen.
Mariager Mariager Apotek.
Odense Fyens Stifts Sparekasse.
— K. A. Trolldahl Hansen.
Præstø Præstø Apotek.
Saksø Aug. Green's Eftf., C. Henriksen.
- 1817**
København Eskildsen & Søn.
— Joh. Fr. Schalburg.
— Simonsen & Weel's Eftf. A/S.
— F. A. Thiele A/S.
Århus Axel Grunø, forhen Thru'e's Boghandel.
Køge Køge Maskinfabrik ved C. F. Jensen (?).
Lemvig Magnus Holm.
Nyborg Nyborg forenede Trælastforretninger, P. Schmidt & Co. A/S.
— C. F. Schalburg A/S.
Nykøbing S. K. F. Gottschalk.
- 1818**
København Danmarks Nationalbank.
— Peter F. Heering.
— fh. J. Thorball's Eftf. ved Viggo B. Johansen.
Aabenraa Sparekassen for Aabenraa By og Amt.
Århus H. B. Hansen & Co.
Randers S. P. Jensen.
- 1819**
København Fr. Jensen.
— C. A. Reitzel.
— Oluf og Ferd. Schæbel.
Nykøbing F. Einar Lundqvist.
Roskilde Præfke.
Rødby Rødby Apotek.
Rønne De Forenede Granitbrud, Sandstensbrud & Stenhuggerier paa Bornholm A/S.
Vordingborg A/S Vordingborgs Brændsølskompagni, Edw. Møller's Kulforretning.
- 1820**
København P. A. Nielsen & Co.
— P. A. Nielsen & Co.'s Eftf., Asbjørn Møbler.
— Sparekassen for Kjøbenhavn og Omegn.
Frederikshavn Hotel Dania (?).
Helsingør Paul Tegner Hansen.
— J. S. Rasch.
Horsens A. V. H. Sørensen's Vinhdl. (?).
Norborg P. H. Schmidt's Eftf. ved C. Weber (?).
- Randers C. Petersen & Søn's Eftf. ved J. P. Frederiksen.
Rudkøbing B. Moses.
— Rudkøbing Bymølle, Carl Henriksen.
Sønderborg J. H. Dall ved Chr. H. Dall.
— Sønderborg Bys Sparekasse.
Tønder Tønder Sparekasse.
Vordingborg Frederik Bruun's Eftf., Poul Olsen (?).
— N. Chr. Larsen, Frederik Bruun's Eftf. A/S (?).
Ærøskøbing Ærøskøbing Spare- og Laanekasse.
- Før 1821**
Ronne O. P. Rasch's Eftf. ved V. Holm Hansen.
- 1821**
København F. W. Doberck & Søn's Eftf., C. Amundin.
— E. F. Gellner.
— A/S Hertz Garveri & Skotøjsfabrik (so A/S M. J. Ballins Sønners og Hertz Garverier og Skotøjsfabrikker).
— fh. C. Jacobsen's Eftf.
— A. T. Møller & Co.
— Chr. A. Petersen & Søn's Eftf.
Løgumkloster Spare- og Laanekassen for Løgumkloster og Omegn.
Nykøbing M. Knud Haaning.
Odense Niels Jensen & Co.
Randers Frederik Carstens (?).
Slagelse Høyer's Bageri.
- 1822**
København fh. C. F. Riedel's Eftf., J. C. Francis.
Aalborg P. Weile & Søn.
Frederikshavn N. Jørgensen.
Hvidbjerg Thyholm Apotek.
Marstal Spare- og Laanekassen i Marstal.
Sorø Vagn Nørballes Boghandel (Alfr. Clausens Eftf.).
- 1823**
København J. S. Hahn's Enke.
Odense Homann, Brandt & Co. A/S.
Randers C. Carlsen.
- 1824**
København H. O. Grave's Eftf.
— P. W. Jacobsen & Søn A/S.
— Jens P. Jensen (?).
— C. J. F. Rasch's Eftf., H. A. Scher-ning.
Aalborg Aalborg Bys og Omegns Sparekasse.
Fjerritslev Fjerritslev Apotek (Vester Han Herreds Apotek).
Frederikssund A. J. Hansen.
Kalundborg S. Schiøtt's Eftf. A/S.
Præstø Hotel Danmark.
Roskilde P. Nielsen & Co. Emil Breyn (se Roar & Roskilde Bryggeri).
Thisted Thisted Amtsavis.
Viborg A. Philipson & Co.
- 1825**
København M. E. Grøn & Søn A/S.
— I. P. Holbech's Eftf.
— Christian F. Kehlet, A/S.
Århus Carl Flach's Garverier A/S (?).
Assens A. Andersen (?).
Fredericia A. Petersen, Havnemøllen (?).
Hobro A. Kibsgaard Mikkelsen.
Holbæk Holbæk Amts Sparekasse.
Holme-Ølstrup Holmeogaards Glasværk A/S.
Nykøbing M. Brødr. Jensen's Eftf. ved Harald Sloth Møller.
Nykøbing S. R. M. Johansen.
Roskilde Carl Frederiksen & Søn (?).
Rudkøbing Manufaktur-Union, M. Winther.
Tranebjerg Hans F. Hansen.

1826

København C. E. Bast's Efterfølgere's
Talgsmelteri A/S.
— Fraenckel's Efft.
— Ludvig Funk.
— A. M. Hirschsprung & Sønner, A/S.
— F. Edv. Sommer & Søn.
Frederikssund Hans R. Lange
Hillerød Soland N. F. Skogstad.
Hobro Engelsk Beklædnings Magasin i
Hobro, Schøning Rosenvinge.
— Kr. Eybye, Hobro Jernhandel.
Kalundborg Kristoffer Madsen's Kolo-
nialhandel.
— Kristoffer Madsen & Søn A/S.
Korsør O. Møhr Johnsen.
Nyborg Chr. Borring Andersen.
Skive Aage Selchau's Jernforretning A/S.
— Chr. Østergaard.
Svendborg C. C. Corfitzen.
— Harald Halberg.
Sønderborg A. Bønn ved H. Blankschøn.

1827

København Hornung & Møller A/S.
— L. Møllers Bogtrykkeri.
— H. P. Wittenkamp & Søn.
Helsingør Johannes Petersen.
Herning S. Truelsen & Søn A/S.
Holstebro Holstebro og Omegns Spare-
og Laanekasse.
Middelfart S. Andersen's Efft., Carl
Jørgensen.
Nysted Nysted Apotek.
Stege Møens Spare- og Laanekasse af
1827.
Veje Vejle Byes og Amts Sparekasse.

1828

København A. A. Aspegren's Efft.
— A/S M. J. Ballins Sønner (se A/S
M. J. Ballins Sønner og Hertz
Garverier og Skotøjfabrikker).
— M. J. Grønbech & Sønner A/S.
— Hertz's Bogtrykkeri.
— W. E. Jensen & Søn.
Frederikshavn P. J. Kall.
Frederiksværk A/S Anker Heegaard (se
De Forenede Jernstøberier A/S).
Horsens Horsens Avis.
Kalundborg Herre-Huset ved Georg
Gosch.
Kolding J. P. Jensen, A/S.
— Kolding Dampmølle, Nikolaj Mad-
sen (?).
Nykøbing F. Sparekassen i Nykøbing
paa Falster.
Rønne Bornholms Avis og Amtstidende.
Sakskøbing P. P. Nielsen.
Slagelse F. V. Villumsen-Dørge.
Veje Schweitzers Bogtrykkeri A/S.
— Vejle Amts Avis.
Viborg Viborg Byes og Omegns Spare-
kasse.
Vordingborg Axel Løvstrøm.

1829

København M. J. Michaelsen.
— P. A. E. Müller A/S.
— Em. Z. Svitzer.
— G. H. Sørensen.
Århus H. C. Møller's Sæbefabrik og Oliemølle A/S.
Ebeltoft Sparekassen for Ebeltoft By og Omegn.
Helsingør Sparekassen for Helsingør og Omegn.
Holbæk E. Henningsen's Boghandel.
Kerteminde Elias B. Muus, A/S.
Odense H. I. Hansen.
Randers Axel's Bageri ved Axel Sørensen.
— Sparekassen for Randers By og Omegn.
Roskilde Roskilde Avis.
Svaneke Mogens Smidt.
Thisted Sparekassen for Thisted Amt

1830

København W. Bähnecke & Co.'s Fabri-
ker A/S.
— N. B. Clemmensens Efft., A/S.
— P. le Dous.
— C. B. Hansen's Etablissement.
— V. Kielerich & Co., A/S.
— M. W. Mørch & Søn's Efft.
— Carl A. Petersen's Enke.
— C. Reiermann.
Aabenraa J. J. Voetmann (?).
Århus Charles Hansen (?).
— A. C. Zachariassen & Søn.
Assens Assens Tobaksfabrik.
Brørup V. Schmidt A/S.
Faaborg H. P. Bruun.
Horsens Johs. Funch-Rosenberg.
Køge Johannes Bertelsen (?).
Neksø Neksø Apotek.
Nykøbing M. J. Chr. Jensen.
Odense Holbecks Fajance Forretning A/S.
— Rasm. Holbech & Søn A/S.
— Marius Knudsen's Efft. ved R. We-
stergaard (?).
Roskilde H. Weber.
Slagelse Brodrene Hillers, Sjællands Jern-
& Staalforretning.
— Maskinfabrikken Slagelse ved C. A.
Hansen.
Stubbeköbing E. Bronée Rasmussen.
Thisted Hotel Royal i Thisted.
Veje Hotel Royal.

Før 1831

Næstved Næstved Kul- og Koks Kom-
pagni A/S.
København Georg Kleis.
— Løgtøjshuset Theodor Thorngreen
A/S.
Horsens Harald Andersen.
Hørsholm Anker og F. F. Nielsen (?).
Randers Randers Svaneapotek.
Ribe J. H. Quedens ved Peter Sørensen.

1832

København Bureau Veritas.
— Moritz R. Henriques.
Århus H. Chr. Hansen & Co.
Herning Herning Løve Apotek.
Holbæk H. W. Toffe's Efft., P. Præst.
Løgstør Løgstør Apotek.
Nørby Fanø Apotek.
Randers Randers Korn- og Foderstof-
forretning A/S.
Ringsted Sparekassen for Ringsted og Omegn.
Viborg Bajersk- og Iivdidsbryggeriet
„Odin“ A/S.

1833

København Kronprinsensgades Material-
handel.
— Oscar Møller.
— A/S Em. Z. Svitzer's Bjergnings-En-
treprise.
Aabenraa Johs. Paulsen.
Faaborg Arne Hansen & P. Petersen.
— E. N. Knippel.
Haderslev Paul Christiansen & Søn.
Helsingør K. F. Marstrand's Efterfølger.
Roskilde Sparekassen for Roskilde By og Omegn.
Sakskøbing P. Hansen.
Svendborg L. J. Baagøe.
— Karl S. Olsen.
Veje Johan Andersen's Trælastforret-
ning A/S.
— Carl Christensen.

1834

København Carl Bendixen's Cigarfabrik.
— Peter Hertz.
— Jordbærkældereren.
— C. F. Lerche (?).
— Lorry A/S.
— Em. Meyer's Efft.
— Simmelhag & Holm.
— D. Therkelsen's Enke & Søn.

Åalborg De Smith'ske Jernstøberier og
Maskinværksteder A/S.
Århus C. Langballe & Søn A/S.
Faaborg Chr. Meldal.
Holstebro Christian E. Heineth.
Horsens William Jentzsch.
Randers Martin Hartz.
Roskilde Aage Müller.
Slagelse S. Peytz' Efft., H. Frandsen.

Før 1835

Ærøskøbing Hotel Harmonien.

1835

København A.C. Perch's Thehandels Efft.,
A. Ros. Hansen's Efft.
Århus Bartels Efft.
Hobro Harald Jepsen.
Holbæk Fisker & Bom.
Horsens Axel Jensen.
Nakskov Bloch's Boghandel, Kaj Haug-
strup.
Nykøbing F. Mackeprang's Boghandel
A/S.
Næstved H. P. Christensen & Søn.
Odense N. N. Blumensaad's Fabrikker
A/S.
— H. Jensen (?).
Rønne Fabriken Søholm, Holst & Knud-
sen og Keramik Forbund, Interes-
senkskab.
Roskilde The Dominion Belting Co. &
Hans Winther's Garverier A/S.
— Villy Schmüser.
— Hans Winther's Læderhandel.

1836

København M. Aarsleff & Co. A/S.
— William Bagger's Efft. A/S.
— Chr. Christensen & Co.'s Efft.
— Prits Th. Fürst.
— Andr. Fred. Høst & Søn A/S.
— L. Jacobsen A/S.
— Alex W. Mogensen's Efft.
— Hans Pedersen & Co. A/S.
— Jacob Trier's Efft.
Åalborg Chr. Simoni.
Assens A. & N. Bruun.
Fredericia H. M. Synkesen & Søn.
Frederiksværk Sparekassen for Frede-
riksværk og Omegn.
Hørsholm G. Mathiasen.
Kolding Friis & Juhl.
Køge J. Chr. Jensen.
— Sparekassen for Kjøge og Omegn.
Lemvig Lemvig Cigar- og Tobaksfabrik-
ker, Carl C. Andersen's Efft. ved
Alfr. Andreasen.
Maribo Ludvig Gluud.
— Lollands-Posten.
Odense M. P. Allerup's Efft. A/S.
Svaneke P. B. Holst ved Finn Sølling.

1837

København L. F. Mørck & Co.
— C. J. Thuesen's Efft., H. F. Peder-
sen (?).
Århus Danmarks Nationalbank, Aarhus
Filial.
Haderslev A. F. Petersen's Maskinfabrik,
A/S.
Horsens Møller & Søn's Efft., Th. Ja-
cobsen.
Køge C. Daugaard Andersen.
— C. Schwabach's Efft. ved Chr. Chri-
stensen.
Nyborg Christianslund Badehotel.
Nykøbing F. H. P. Kreiberg.
Ribe A. P. Mahler.
— M. Simonsen's Læderhandel.
Vardø Ebbe Clausen's Boghandel.
Veje E. Frandsen.

1838

København Brønnums Maskinfabrik A/S.
— Christianshavns Jernstøberi og Ma-
skinværksteder (se De Forenede Jern-
støberier A/S).
— R. Collstrup A/S.

Tidstavle

København S. Friedländer's Efft.
— J. H. Klamer's Efterfølger.
— Cornelius Knudsen.
— Ludvigsen & Hermann.
— B. Løw & Søn.
— Camillus Nyrop's Etablissement, Nyrop og Maag A/S.
— A. H. Riise's Hoveddepot ved Oluf Poulsen.
— L. L. Thrane's Efft.
— Wienerbageriet ved J. Aamund.
Arhus Axel Petersen.
— Hotel Royal.
Fredericia Sv. A. Ploug's Boghandel.
Haderslev Dannevirke.
Hammel Ortveds Hotel.
Hjørring Carl Nielsen.
— Sams & Søn.
Horsens C. Holms Boghandel.
Kalundborg Peter Skafte.
Nysted F. W. Bischoff.
Skanderborg Carl F. Rasmussen.
Skælskør Thorv. Lund.
Veje Vejle Sankt Thomas Apotek.
Viborg Harry Nielsen.

1839

København J. P. B. Holm & Søn's Efft.
— Ludvig Melchior.
— fh. C. V. Steenstrup, Sophus Steenstrup.
— Georg Sørensen.
Aabenraa C. F. Rosenvold.
Aalborg P. Ørnes' Enke & Søn A/S.
Arhus Spare- og Laanekassen i Aarhus.
— C. C. Winthers Efft. A/S.
Gram Gram Apotek.
Haderslev M. C. Brincken's Efft. A/S.
Helsingør Eduard Julius Blomsterberg.
Herning Hotel Eyde.
Hillerød Frederiksborg Amtstidende.
— fh. F. Hertz's Boghandel ved Hans Tofte.
— Høyer Olsens Boghandel.
Køge C. F. Petersen & Søn.
Lemvig Lemvig Teglværk.
Nykøbing F. H. P. Hansen's Sønner, P & B. Hansen.
Nykøbing M. M. N. Overgaard.
Næstved Herman A. Kähler A/S.
Odense Harald Nyborg.
Ringkøbing Ringkøbing Amts Avis.
Store Heddinge Sparekassen for Storeheddinge og Omegn.

Før 1840

Odense Fr. Scheffmann.

1840

København N. S. Bryder's Efft. ved E. Bryder (?).
— Iver Børresen.
— I. Holm.
— E. C. Løser.
— M. I. Meyer A/S.
— C. Schleisner.
— Søkkonditoriet (?).
Aalborg M. Mørch & Søn.
Bogense Valdemar Jørgensen (?).
Faaborg Faaborg Papfabrik.
Haderslev Chr. Færdig & Søn.
Helsingør C. Wiibroe's Bryggeri.
Hjørring Lauritz Larsen (?).
Hørnshol J. R. Skipper (?).
Hørsholm Hørsholm Apotek.
— Svend Rolsted (?).
Kolby L. Rasmussen.
Kolding P. Schou & Co.'s Trælasthandel.
Køge Ildvarehuset ved Albert Jensen's Enke.
Lemvig Anthon Fyrbøe & Søn.
— Holger Houstoer.
Nykøbing F. C. Aarslew-Jensen A/S.
Nørresundby Wilh. Nielsen (?).
Odense A. Christiansen.
Randers Lars Jacobsen & Søn.
— Randers Røbslaeri A/S.
Ringsted Agersted & Skou (?).

Roskilde Holger Schmidt.
Stagelse Hjalmar Jensen.
Store Heddinge Hotel Stevns (Den gamle Postholdergaard) (?).
Sønderborg Als Boghandel ved Theodor Fuglsang.
— Slotsmøllen, Møller Berthelsen.

1841

København H. Chr. Bakke's Boghandel.
— Johannes Barding's Farveri & Kemiske Tøjrensings Etablissement A/S.
— fh. Carl Engholm v. Ernst Møller.
— Bertel Jensen (fh. Jørgen Jensen's Efft.)
— Fritz Jensen & Co. A/S.
— Jørgen Kornerup A/S (?).
— Hans L. Larsen, Nyborg Jernstøberi A/S.
— Lysberg & Hansen A/S.
— A. Michelsen.
— J. D. Stomann's Efft.
— Adolph Trier & Goldschmidt A/S.
Aalborg C. Hofman.
Arhus A. Lisager & Søn.
— Brødrene Kier A/S.
— W. Wissing's Efft. A/S.
Faaborg G. Hemstra.
— Maibom & Holm.
Hammel Frijsenborg Apotek.
Helsingør Jens Møllers Boghandel ved A. Dalgaard.
Hobro H. J. Bie's Bryggerier.
Holbæk N. J. Hammerich's tredie Efft. ved F. Freiesleben-Hansen.
— Henry Smith's Efft. ved H. Haagen-sen.
Højer N. H. Heil.
Kalundborg Frits Clorius.
Kolding Harald O. Grau A/S.
Odense J. J. Jacobsen's Efft.
— Maskinfabriken Phønix.
— Elias B. Muus.
Rudkøbing Langelands Sparekasse.
Viborg Preisler's Hotel.

1842

København Dampvaskeriet Sødal, Holte.
— C. Ferslew & Co.
— G. W. Frydenlund & Søn, G. Haarnisch.
— Wilfred Gluud's Efft.
— Malermester Maanssen.
— Carl Pechüle (?).
— Statsanstalten for Livsforsikring.
— P. F. Steen's Efft.
— C. Wienberg & Søn's Efft.
Arhus K. Eskesen, J. C. Juul's Efft.
Frederiksværk Frederiksværk Apotek.
— Oscar Winther.
Grindsted Grindsted Apotek.
Haderslev N. Møller ved Thorvald Møller.
Hillerød Frederiksborg Amts Spare- og Laanekasse.
Hørsholm Hørsholm Klædefabrik A/S.
Karise Karise Apotek.
Køge Jens W. Blume.
Marstal H. C. Christensen's Damp- & Sejlskibsrederi A/S.
Nykøbing F. Hans Petersen & Co.
Odense Th. Duch.
Roskilde Hørn. Johansen.
Silkeborg Silkeborg Ørne Apotek.
Skanderborg Emil Aarup's Efft.
Skælskør Arne Thomsen.
Svendborg P. Brandt's Boghandel.
— Svendborg Amtstidende A/S.
Varde Viggo Andersen (?).
Vesterborg Vesterborg Apotek.

1843

København W. J. Berg (se W. J. Berg & Th. Marstrand's Efft. A/S.)
— Burmeister & Wain's Maskin- og Skibsbyggeri A/S.
— Caroe & Co.

København N. F. Larsen & Sønner A/S.
— T. Olsen.
— S. Seidelin A/S.
Arhus Magnus Nielsen's Isoleringsforretning A/S.
— Fr. Winsløw's Efft. I/S.
Assens Paul Thomsen (?).
Grenaa Hellemann Nielsen, Fausbøll's Efft.
Hjørring W. Brüel A/S.
— Hjørring Amtstidende.
— Axel Rasmussen.
Holbæk Frausing Borch.
— Carl Reffs & Søn.
Horsens Axel Westring.
Maribo C. A. Qvade & Co. A/S.
Nakskov Jens Krøyer.
— T. G. Krøyer (se Aug. Freuchen & Co., T. G. Krøyer A/S).
Odense F. L. Augustinus.
— A. Jensen's Tobaks- og Cigarfabrik.
Ringe Ringe Apotek.
Rudkøbing Andr. Brandt's Boghandel.
Rønne Bidstrup's Bygningsforretning.
Svendborg Wandalls Hotel.
Sønderborg Ulrich Johannsen's Efft.
Ærøskøbing Jakob Kristensen.

1844

København A. H. Bendix's Efft.
— Joh. Bigler & Søn.
— Julius Christiansen, Waldemar Lassen's Efft.
— D. L. Clément's Efft.
— C. M. Fønnesbech.
— Hasle Klinker- & Chamottestensfabrik, Bornholms Kaolin-, Chamotte- & Klinkerfabriker.
— H. S. Hansen's Efft., C. J. Dideriksen.
— Det Hoffenbergske Etablissement.
— P. C. Holm.
— J. P. Jensen.
— E. A. Kolbye's Efft. ved F. Henschel.
— Carl Larsen's Boghandel.
— Carl & Martin Larsen.
— Michaelsen & Heinemann A/S.
— C. B. Møller & Co.
— N. P. Rostrup.
— C. F. Rødtjer.
Aabenraa Hoffgaard A/S.
Aalborg Bryggeriet Urban (se Aalborg Aktie-Bryggerier).
Arhus M. Laigaard.
Faaborg C. C. U. Johnsen's Bog- og Papirhandel ved Ole Bager.
Faxe Th. Nielsen.
Frederikshavn Frederikshavns og Omegns Sparekasse.
Hillerød Alex Jensen's Efft., W. Frisch-Jensen.
— Julius Larsen & Søn. (?)
Hjørring Sparekassen for Hjørring By og Omegn.
Hobro Brødr. A. & Aa. Dissing.
Horsens H. G. Reinsholm, Horsens Kontoretablering.
Kalundborg P. E. Samuelsen.
Kolding Svend Jensen's Boghandel.
Køge Charles Flindt's Efft.
Nakskov Hotel Skandinavien A/S.
Nykøbing F. J. B. Bruun & Søn A/S.
— N. F. Zierau.
Nørresundby Nørresundby Apotek.
Ringkøbing Ringkøbing og Omegns Sparekasse.
Roskilde Ferdinand Bang's Efft., H. V. P. Hansen.
Rudkøbing Thorvald Jensen.
Rødding Harald Nielsen.
Rønne Bornholms Spare- og Laanekasse i Rønne.
Silkeborg Silkeborg Papirfabrik (se De Forenede Papirfabrikker A/S).
Sorø H. C. Lunge & Søn's Efft.
Sønderborg Netzler's Efft. A/S.

Varde M. Erichsen & Søner's Jern- og Staalforretning, Indeh. H. Erichsen.
— Varde Trælasthandel A/S.
Vordingborg Jacob Boysen.

1845

København fh. Alvild Dahl.
— De Forenede Malermestres Farvemølle A/S.
— P. Hølgersen's Søn.
— C. W. Juulmann & Søn.
— Severin Kemnitz.
— Albert Madsen's Effit. Aage Buck.
— J. Chr. Petersen's Papirhandel A/S.
— Reinstrup & Frederiksen.
— Alex Vincent's Kunstforlag A/S.
— Vilh. Zeltner.
Arlhus Hotel Skandinavien.
Broager Broager Spare- og Laanekasse.
Faaborg Faaborg Pottemageri.
Frederikssund Frederikssund Jernstøberi og Maskinfabrik A/S.
Helsingør Helsingør Jernstøberi ved W. Kramer.
Hjørring De Forenede Klædefabriker, Hjørring A/S.
Hobro Kai Hestbech Jørgensen.
Horsens N. Carstensen. (?)
— Chr. Nielsen's Effit., A/S.
Kahndborg Kaj Navrbjerg.
— M. Rasmussen's Effit. ved Elna Hansen.
Køge Anton Hansen.
— F. A. Lang's Effit., Johan F. Møller.
Nykøbing P. J. Sidenius & Søn A/S.
Præstø Sparekassen for Præstø By og Omegn.
Randers Martin Fruergaard's Effit., Georg Nielsen.
— A/S Strømmen.
Ringkøbing Søren Mikkelsen.
Roskilde C. A. Barresen.
Rønne C. J. Didriksen.
Silkeborg Hotel Dania i Silkeborg.
Veje Harald Petersen & Søn, A/S.

1846

København C. A. Blichfeldt's Søn.
— F. C. Gamst & Søn's Effit.
— C. Gatzwiller's Effit.
— Chr. Guntel's Effit., A. Chr. Madsen & Søn.
— A. Halberstadt's Effit.
— Aug. Neubert.
— C. W. Salomon.
— J. A. Stauning.
Aalborg Wilhelm Staun A/S.
Arlhus H. P. Salling & Søner.
— J. E. Schmalfeldt's Fabrikker A/S.
Faaborg Faaborg Spare- og Laanekasse.
Faxe Carl Olsen.
Horsens F. Schur & Co., Horsens A/S.
Kahndborg H. P. Bruun.
Kolding P. Blicher A/S.
Nyborg Lauritz Nielsen Nyborg A/S.
— H. M. Pelek.
Odder Georg Nielsen A/S (?).
— Odder Trælasthandel A/S.
— Gunnar Raupach.
Odense Evens Disconto Kasse (Bank-Aktieselskab).
Ribe Spare- og Laanekassen for Ribe By og Omegn.
Roskilde Mægtekilde og Frederiksberg Brøndanstalt A/S.
Rønne Andreas Madvigs Effit., Jacob A. Lund.
Slagelse I. Hachenberger.
Seby Oluf Myhrmann.
Vordingborg Willerup's Boghandel.

1847

København Bloch & Andresen, Nordisk Tekstil Aktieselskab.
— Thorald Bohm.
— Carlsberg Bryggerierne.
— C. E. Cornelius.
— H. I. Drucker & Søn.

København A. Fønnesbech, Damernes Magasin A/S.
— J. P. Holby, H. C. Dahl's 2. Effit.
— Lars Jensen.
— Kastrup Glasværk A/S.
— H. P. Lillelund A/S.
— Leon Lindahl.
— F. Mouvielle.
— Brdr. Nielsen.
— Schou's Bog- & Papirhandel.
— H. W. Siiger.
— Chr. C. Soldath's Effit.
Aalborg Martin Davidsen.
— Martinus M. Schultz.
Fredensborg P. W. Liebst, Indehaver K. Liebst.
Horsens Aage Mortensen.
— Spare- og Laanekassen for Horsens By og Omegn.
Kerteminde Kerteminde Jernstøberi ved H. B. & Svend Heinecke.
Lemvig Spare- og Laanekassen for Lemvig Købstad og Omegn.
Løgstør J. Kiølsens's Boghandel.
— Løgstør Kulkompagni ved Laurits Møller.
Nakskov Carl Rosengaard.
Nyborg Sparekassen for Nyborg og Omegn.
Næstved Fr. Brandt jun.
Randers Munksgaard-Nielsen's Maskinfabrik & Skibssmedie.
Roskilde G. Brack & Søner, Roskilde Lervarefabrik.
— C. J. Schledermann & Søner.
Samsø Magasin du Nord, Wessel & Vett's Udsalg ved Vilh. Aagaard og Henry Nielsen, Tranebjerg.
Skagen C. D. Brøndum's Kolonialhandel.
Store Heddinge Chr. Andersen.
Sønderborg F. C. Eggert.
Tappernøje Tappernøje Dampmølle A/S.

1848

København M. B. Cohn, A/S.
— J. G. A. Bickhoff.
— Hellerup Bogtrykkeri ved H. Pejdal, Hellerup.
— S. Hemme & Co.
— Chr. Mehl's Effit. ved C. M. Jensen.
— Louis Peelman's Effit.
Aabenraa Ludwig Wødlengen.
Aalborg Poul Bang, Vangs Tegl- & Kalkværker.
— A. Duus & Co.
Arlhus Fr. Christensen's Effit., H. E. Møller.
— Vesterbro Kalk- & Mortelværk ved A. Rudolf Petersen.
Brørup Brørup Apotek.
Hjørring A. Nielsen & Søn. (?)
Holbæk Holbæk Amts Avis.
Kahndborg L. Elling's Boghandel ved Povl Elling.
Middelfart Middelfart Bryggeri.
— N. H. Mikkelsen.
Næstved Brandassuranceforeningen af 1848, gensidig.
— N. P. Christensen's Bogtrykkeri.
— Sjællands Stiftstidende.
Nørresundby Nørresundby Lervarefabrik.
Odense Odense Figur- og Stukfabrik ved Aage G. Pedersen.
Randers Koloniallageret, Poul Lindahl.
Ribe Ribe Jernstøberi A/S.
Ringkøbing N. P. Holms Boghandel.
Ringsted Hotel Postgaarden.
Rønne Colberg's Effit.
— John Hintze's Enko.
Sakskøbing Carl Christensen's Boghdl.
Skagen Andreas Jensen & Søner.
Slagelse Slagelse Bryghus A/S.
Stege Hotel Skandinavien (?).
Svendborg Elers Petersen.
Sønderborg Brdr. Ewers A/S.
— Thomas Otten.
Thisted Landlyst Teglværk.
Varde Julius Lange & Søn.

Før 1849

Stege Ernst E. Lang.

1849

København Alfred Benzon A/S.
— Bucka & Nissen.
— Ernst Dahl's Tapet-, Rullegardin- og Persienne-Fabrik.
— N. A. Dahl's Effit.
— Ove Hansen.
— Karen-Margr. Høngaard.
— James Petersen & Co. A/S.
— Silkehuset, fh. J. R. Schielderup's Effit. og K. G. Halby A/S.
— A. Søbberg's Fabrikker A/S.
Faaborg Rasmussen's Hotel.
Fredericia Fredericia Trælasthandel A/S.
Hobro Willh. Jensen.
Holstebro Ferdinand Hahn.
Kahndborg O. Blechingberg.
Kolding Jydske Tidende, Kolding Avis.
Odense Dorin Larsen.
— Wiib. R. Maegaard's Trælastforretning (se Det Fyenske Trælastkompagni A/S.)
Randers J. P. Hørsing.
Ringsted Alrent Flensborg.
Roskilde Wandel-Petersen.
Sorø B. Lander Petersen.
Store Heddinge Carl Grønvold A/S.
— Chr. Richter.
Sønderborg R. Witt.
Thisted Thisted Lederhandel ved Th. Agerholm.

Før 1850

København Lemvig-Müller & Munck, A/S.
Hadsted Hadsten Mølle A/S.
Løgstør Th. Mikkelsen A/S.
Nysted Nysted Trælasthandel A/S.

1850

København Brødrene Andersen.
— Svend Andersen.
— Beavais A/S.
— Fællesbanken for Danmarks Sparekasser A/S.
— L. Levison junr. Aktieselskab.
— Brdr. Fr. & C. Meyer. (?)
— Scheller, Høngaard & Petersen.
— Østifternes Kreditforening.
Aabenraa Hans Ries.
Aalborg Magnus Isachsen's Effit. ved G. Wendboe.
— Georg Jensen (?).
— C. C. Thuen I/S (?).
Arlhus Lauritz Hansen.
— Magdalenenollen's Brødfabrik A/S (?).
Assens Hotel Phoenix (?).
Bogense Sophus Jensen (?).
— N. Larsen (?).
Frederikshavn R. Reese (?).
Gilleleje Andersen & Ferdinandsen's Skibs- og Baadebyggeri (?).
Hadsund Hotel Hadsund (?).
Holstebro Holstebro Avis.
Køge F. C. Clemmensen's Effit A/S.
Maribo Carl P. Poulsen (?).
Nakskov A/S Aug. Freuchen & Co. (se Aug. Freuchen & Co., T. G. Krøyer A/S.)
Nykøbing M. F. L. Knakkegaard's Effit. (?)
— Morsø Teglværker A/S (?).
Nysted Gustav Knuthsen.
Odder H. B. Jensen (?).
— Odder Apotek.
Odense L. Døhufeldt A/S.
— De Fyenske Købstæders Brandforsikring af 1850 (gensidig).
Randers Henry Schmidt.
Roskilde C. A. Nielsen & Søn.
Rudkøbing Langefands Avis.
— Th. Nielsen's Effit., Arthur Pedersen.
Rønne N. P. Andersens Effit. A/S.
— Hans Christensen.
— Dan's Hotel (?).

Tidstavle

Sorø Hotel Klubben (?).
— Otto Marquard's Eftf. (?)
Steges Johs. Rasmussen.
Stubbekøbing Freys Hotel (?).
Svanøke Svend Holm.
Svendborg L. Lange & Co., Svendborg
Jernstøberi A/S.
— Svendborg Bryghus A/S.
Sæby Harald Dicksen's Boghandel.
— Johs. Jørgensen (?).
Sønderborg P. Tondering, Jacob Mahler.
Varde Spare- og Laanekassen for Varde
By og Omegn.
Vejlø Vejlø Saalelæderfabrik A/S.
Vestevig Vestervig Apotek.

Før 1851

Horsens Horsens Dampmølle A/S.

1851

København Ferd. Fog's Eftf.
— Hervey Jørgensen.
— Th. Marstrands Eftf. (se W. J. Berg
& Th. Marstrand's Eftf. A/S.
— A. & H. Meyer.
— Hans Pers & Søn.
— S. Polack.
— Rosenborg Brøndanstalt A/S.
— J. B. Schilder.
— C. O. Tesch.
Aabenraa Svane Apoteket.
Aalborg Kjærs Mølles Fabrikker A/S.
Århus Jydsk Brandforsikringsforening for
Løsøre og Bygninger.
Ebeltoft Kaj Elle.
Fredericia Fredericia Byes og Omegns
Spare- og Laanekasse.
Hjørring Hjørring Amt og Kær Herreds
gensidige Brandforsikring.
Hobro Spare- og Laanekassen for Hobro
og Omegn.
Holbæk Holbæk Drivremmefabrik ved G.
Lassen.
— A. F. Lassen's Søn.
Køge Østsjælland's Avis.
Maribo Carl Halkjær.
Middelfart Boy Bundesen.
Nekse Nymølle, Jens Kofoed.
Nyborg Nyborg Avis.
Nykøbing M. Søren Larsen & Sønner.
— Limfjordsøsters-Kompagniet ved Val-
demar Jensen & Co.
— Morsø Tekstilfabrik A/S.
Nysted Eilers I. Westrup Gleic.
Næstved Georg Christensen.
Odense Hagen & Sievertsen A/S.
Randers Adolph Andersen, Eftf. Finn
Torp.
Roskilde O. H. Schmeltz's Eftf.'s Væ-
veriudsalg ved Ejnar Holmbom.
Rønne Chr. Bidstrup, indehaver M. Th.
Bidstrup.
Silkeborg Johan Jaede A/S.
— Silkeborg Materialhandel. A. Kruse
Skive Otto Friis.
— Michael Nielsen A/S (?).
Skælskør Berthaslund's Handlungartneri.
Arne Biilow-Olsen.
— Brødrene Gøth's Garveri og Hude-
handel.
Steges Arbejdernes Fællesbageri A/S i
Steges.
— Mons Dagblad.
Stubbekøbing Chr. Boas.
Tarm Tarm Apotek.
Viborg Kreditforeningen af jydsk Land-
ejendomsbesiddere.
— Morten A. Petersen.

1852

København A. F. Bodecker.
— Goldschmidts Magasin's Eftf. ved
Edith Hansen.
— H. Hagerup's Forlag A/S.
— Julius Heckscher A/S.
— F. Jensen & Søn A/S.
— Kunstsalen, Kaj Frandsen.
— Den Københavnske Sø-Assurance-For-
ening (Limitøret).

København A. Larsen & F. J. Jacobsen.
— C. B. Lohrer A/S.
— E. Mahnfeldt.
— Carl Ranch's Eftf.
— H. H. Rasmussen & Søn.
— Th. Rich & Sønner A/S.
— Johs. Sten's Læderhandel.
— S. M. Willumsen.
Århus Aarhus Tømmerhandel, Niels Bar-
now & Co.
Assens Assens og Omegns Spare- og
Laanekasse.
Bogense Bogense Jernstøberi og Maskin-
fabrik, Erik Barfoed.
Gaaften Graaften Bank A/S.
Helsingør Emil Eriksen ved Johs. Le-
garth.
Hobro P. E. Haarsløv.
— S. P. Møller.
Holstebro Emil Ottesen's Boghdl.'s Eftf.
— Hotel Schaumburg.
Horsens C. J. Aggerbeck A/S.
— N. Jensen's Bryggeri.
— I. P. Schmidt.
Kerteminde V. Eggebrecht.
Maribo J. R. Deins Boghandel.
Middelfart J. S. Hess & Søn A/S.
— Kay Therikidsen, Carl S. Ladehoff's
Eftf.
Nykøbing F. Knud Ibsen.
— C. W. Kronmann.
— Charles W. Petersen.
Nykøbing M. Spare- og Laanekassen for
Nykøbing M. og Omegn.
Præsto Gunnar Sahl.
Randers Eduard Hartogsohn.
— Chr. Juncher A/S.
Ribø C. C. Andersen.
Ringkøbing C. F. Wiese.
Roskilde L. P. Jensen & Søn.
— C. C. M. Olsen.
Rønne Østerbye's Eftf., J. J. Riis.
Silkeborg H. C. Matthiesen.
Skive Andr. Andersen A/S.
Skælskør G. Thuesen Bruun.
— J. Gjellebøll's Boghandel.
Sorø H. A. Hansen ved Sven Haussen &
Just Hansen.
— I. M. Pohl's Eftf.
Store Heddinge H. W. Petersen.
Svendborg E. W. v. d. Hude & Søn ved
A. Thejll.
— Sparekassen for Svendborg og Omegn.
Sønderborg Export Bryggeriet.
— J. Jacobsen.
Tølløse C. T. Oldenborg.
Vejlø Christian Christensen.
Viborg Martin Andersen's Eftf. ved An-
ders Larsen.
— R. Schneevoigt.

1853

København C. H. Bielefeldt.
— Bing & Grøndahl's Porcelænsfabrik.
— De Danske Eddikebryggerier ved C.
Lange.
— Heinrich Evert, junr.
— Viggo O. P. Hammer & Søn A/S.
— Svendsen & Hæren.
— Vilh. Søborg's Eftf. A/S.
— Otto B. Wroblewski.
Aalborg Hotel Phanix.
Fredericia Loehrs Kulimport A/S.
— C. W. Loehr's Saltimport A/S.
Frederikshavn Joh. Andersen.
— Søren Engsig's Boghandel.
— Frederikshavn's Avis A/S.
— Laage's Boghandel.
— Vogelius' Bogtrykkeri.
Grenaa Messen ved Anders Dyhr-Nielsen.
Helsingør Aage Jensen.
Hillerød Carl Heldt.
Hjørring Ove C. Jensen.
— Møller Lee.
— A. S. Lyssgaard.
Holbæk A. Ehlers Eftf., Schultz' Vare-
hus ved Johan Schultz.
— Storkfelt, Holbæk Boghandel.

Kalundborg Emil Bergen.
— Kalundborg Bryggeri A/S.
Kerteminde Chr. Jantzen.
Korsør Svenstrup Teglværk, G. og V.
Kähler.
Køge Rich. Pedersen.
Mariager Sparekassen for Mariager Køb-
stad og Omegn.
Middelfart Middelfart Bank A/S.
— Spare- og Laanekassen for Mittel-
fart og Omegn.
Nakskov A. Surel & Søn.
Nykøbing M. N. A. Christensen & Co.
A/S.
— Ejnar Markvorsen.
Næstved Wilh. Smith A/S.
Odense J. G. Dollner's Eftf.
Randers Alfred Tvenstrup.
Roskilde Erh. Flensborg.
Varde Vestjysk Cafferisteri.
Vejlø A. Schjøth.
— Chr. Schjøth's Eftf. A/S.
Viborg Th. Bentzen's Klædefabrik I/S
(?).

1854

København Sophus Berendsen A/S.
— Chr. Berg & Søn.
— N. L. Dehn's Dampvaskeri A/S Sø-
borg.
— A. Dragsted A/S.
— E. Dragsted.
— Steen Hasselbalch's Forlag A/S.
— Jacob Lund.
— Olaf C. Madsen's Eftf.
— P. Meyer & Co.
— O. Nielsen, Gentofte.
— Ottesen & Meyer.
— Carl J. Permin.
— fh. C. Ransy's Eftf. ved Ove R. Jun-
cker.
— Lauritz Rasmussen.
— H. Schandorff's Trælæsthandel A/S.
— C. A. Schmidt.
— Kai Stripp.
— Th. Toxværd's Eftf.
— P. Weldings Eftf.
— R. Wengler.
Aalborg Aalborg Diskontobank A/S.
— M. Kaalbund's Fabrikker.
Århus A/S Frichs.
— L. Hammerich & Co. A/S.
Assens Plums Boghandel.
Bogense Spare- og Laanekassen for Bo-
gense og Omegn.
Brunde Brando Mølle.
Frederikshavn Jacob Petry, fh. Cloos &
Co.
Hillerød A. F. Petersen's Eftf. ved Aage
Dinesen.
— N. S. Svendsen & Søn.
Holbæk Spare- og Laanekassen for Hol-
bæk Købstad og Omegn.
Horsens A. Backhausen.
— Gunner Bendixen (?).
— Horsens Jern- & Staalforretning A/S.
Kolding Aug. Lindemann.
Korsør Mathiesens Planteskole.
Maribo Diskonto- og Laanebanken i Ma-
ribo A/S.
— Olsen's Hotel.
Middelfart Th. Gimbel & Co. A/S.
— Johannes Høyer.
Nakskov Hotel Harmonien.
— Nakskov Dampmølle A/S.
Nekse Hotel Nekse.
Nykøbing F. C. Larsen.
Nykøbing M. Frederik Bangs Eftflg.,
Axel Holt.
Nykøbing S. Hans Hansen.
— Poul Helm's Boghandel Eftf.
Nørresundby Oluf Olsen ved I. Binger.
Odense A. M. Berg.
— Det Danske Gaskompagni A/S
— Fred. Fuhrmann.
— Simon Karsten's Eftf., Henrik Ster-
mose.

Randers Hømedens Læderhandel.
 — C. Mærsk-Andersen's Eftf. ved N. & K. Pedersen.
 — J. Olsen's Protokolfabrik.
 — Randers Disconto- og Laanebank A/S.
Ribe Otto H. Micheelsen.
Ringkøbing Klokker's Bageri.
Roskilde Fr. Wismann.
Silkeborg Silkeborg Maskinfabrik, Zeuthen & Larsen.
Skælskør J. H. Aarestrup's Eftf.
Store Heddinge Andersen's Jærnstøberi og Maskinfabrik.
Ternødrup Ternødrup Apotek.
Varde Wassén's Eftf.
Veje Veje Bank A/S.

1855

København J. E. Bjerrings Eftf. I/S.
 — P. Brown jun. & Co.
 — Axel Duckert.
 — G. E. C. Gad.
 — Aktietændstikfabriken Godthaab (se A/S H. E. Gosch & Co.'s Tændstikfabrikker og Aktietændstikfabriken Godthaab).
 — Jørgensen & Stilling (se Det Danske Trælskompagni A/S).
 — Københavns Sprøjtefabrik ved Brdr. Jappe.
 — Chr. Møller's Eftf.
 — Otto Petersen & Søn.
 — T. M. Werner.
 — Aug. I. Wolff & Co.'s Reklamebureau A/S.
Aabenraa C. C. Rode.
Aalborg I. L. Hamre.
Århus J. C. Filtensborg A/S.
 — H. P. Marcussen.
 — V. Meincke's Eftf., Poul Petersen.
Bogense G. V. Larsen's Eftf. A/S.
Brande Martensen's Fabrik A/S.
Faaborg Faaborg Avis.
 — J. Frederiksen & Søn.
Fredericia Stanley Thomsen.
Helsingør F. Møller's Konditori.
 — Richard Rasmussen.
Herning Viola Blomsterforretning, O. Im. Hansen.
Hjørring A/S Hjørring Diskontobank.
Hobro Marie Christensen.
 — Dagbladet Himmerland.
Horsens Handelsbanken i Horsens.
 — P. B. Nissen & Søn.
 — H. P. Wolff.
Kolding A. L. Johansen & Søn.
Korsør Korsør Avis og Bogtrykkeri.
 — Kähler's Teglværk.
Mariager Mariager Boghandel ved Harald Platz.
Marstal H. C. Christensen's Staatskibsværft af 1949 A/S.
Nekse Kai Marcher.
Nyborg Aszer Stoumann.
Nykøbing M. Morsø Avis.
Nykøbing S. Niels Bentzon.
Odense William Bencko & Co.
 — Slotsbryggeriet (se Albani Bryggerierne A/S).
Ribe Ribe Discontobank A/S.
Roskilde Alfr. Petersen's Håndelsgartneri ved C. L. Holme.
Skanderborg N. Christensen & Co.'s Trælasthandel A/S.
Skælskør Carl Meding A/S.
Slagelse Sparekassen for Slagelse og Omegn.
Struer Niels Bojer.
 — Struer Trælasthandel A/S.
Svendborg Brdr. Wiggers.
Tønder Franz Lange.
Varde Karen Achilles.
Veje G. Gulbrandsen Jun.
Viborg Martin Lund.
Vordingborg Sparekassen for Vordingborg og Omegn.
 — Frederik Thunø's Boghandel.

1856

København Bloch & Behrens A/S.
 — fh. A/S Bruun & Andresen.
 — C. K. Hansen.
 — Hellesen & Malmstrøm.
 — L. Beyer Holgersen & Søn.
 — Københavns Drivremfabrik A/S.
 — Tage Lehnert.
 — Peter Lip.
 — J. Moresco A/S.
 — Jacob Nielsen & Co.'s Eftf.
 — Th. Pedersen & Søn.
 — Carl Setterberg.
 — Den Sjællandske Bondestand's Sparekasse.
 — August Thomsen's Enke.
 — Titan A/S.
Aalborg W. & L. Tønnies.
Århus Trauls Erichsen's Eftf., Aarhus kemiske Tøjrensings Etablissement.
 — Johs. Halling.
 — Chr. Theil's Eftf., A. Vestergaard.
 — Østjydske Bryggerier Aktieselskab.
Brødstrup Brødstrup Apotek.
Faaborg Faaborg Jærnstøberi og Maskinfabrik.
 — Hotel Færgegaarden.
 — Benjamin Levin.
 — Ejnar Poulsen.
Fakse Kai Pedersen.
Fuglebjerg Fuglebjerg Apotek.
Grenaa C. J. Momme & Secher's Eftf.
 — Otto Secher.
 — Sparekassen for Grenaa og Omegn.
Haderslev M. Hansen & Co.
 — Peter Henningsen.
 — Sparekassen for Haderslev Byes Omegn.
Helsingør Johan Ewald's Eftf., Aage Jørgensen.
Hillerød Viggo Anderson & Søn.
Hobro Hobro Tømmerhandel A/S.
Holbæk A. M. Bjørn's tredie Eftf. I/S ved Elna & Poul W. Rasmussen.
Holstebro S. W. Knudsen & Søn.
Kolding Bank-Aktieselskabet Kolding Laane- og Diskontokasse.
 — Kolding Lervarefabrik ved L. H. P. Hansen (?).
 — Spare- og Laanekassen for Kolding By og Omegn.
Korsør Johs. Egeberg.
 — Harald Fischer.
 — M. Chr. Mølvig.
 — Th. Rasmusens Søner.
 — Th. Rasmusen's Trælasterforretning.
Løgstør Løgstør Jærnstøberi, Motor- og Maskinfabrik.
Nyborg Bryggeriet Carlsminde A/S.
Nykøbing P. Dampmøllen i Nykøbing p. F. A/S.
Nysted Georg Rossing.
Næstved Vald. Berth.
 — J. P. Jensen.
Nørresundby Nørresundby Tømmerhandel A/S (?).
Odense L. P. From.
 — H. Rasmussen & Co., Frederiksgades Jærnstøberi & Maskinfabrik A/S.
Randers C. Brede & Søn.
 — Bryggeriet „Thor“
 — Johs. Christensen, Veje Sløbegodssalg.
 — Hotel Randers.
Skanderborg Oscar Bruun & Co.
 — Anna Møller.
 — G. Sandgaard.
 — Spare- og Laanekassen for Skanderborg By og Omegn.
Skive S. P. Rasmussen.
Slagelse Viggo Stenbæk.
Sønderborg Fritz Behreuds.
Tønder Vestsløvs Tidende.
Varde Ribe Amts Bogtrykkeri.
Veje Victor Dethlefsen's Bog- og kunsthandel.
 — Kai Henriksen's Farveri.
Viby J. Skovfabriken Viborg, A/S Hans Mogensen.

1857

København Axel E. Aamodt's Eftf.
 — O. F. Asp A/S.
 — Svend Berg.
 — Bikuben, Forsørgelsesforening og Sparekasse.
 — W. Bähncke & Co.
 — W. F. Dahl & Søn.
 — Elisen & Køhn.
 — Ferd. Fiildsøe's Duplikerings Anstalt.
 — Forenede Bustefabriker ved P. Jarmer.
 — J. Frederiksen & Co.
 — Hassel & Teudt.
 — Københavns Galvaniserings-Anstalt, Marius Petersen.
 — Machold's Filt.
 — William Melbye.
 — B. Muus & Co. A/S.
 — M. Nielsen & Bredgades Vognmandsforretning, Chr. Jørgensen's Eftf.
 — Edvin O. Olsen, Charlottenlund.
 — F. Petiitgas Eftf.
 — Privatbanken i København A/S.
 — C. F. Schlüter.
 — Johan N. Schrøder.
 — Det Schönberg'ske Forlag ved fru E. Bierberg.
 — V. Stein's Analytisk-Kemiske Laboratorium.
 — Paul G. Thaarup fh. Harry Levin.
 — P. J. Willumsen & Søns Bånd & Possementfabrik (Lyngby).
Aalborg Aalborg ny Dampmølle A/S.
 — Carl P. Petersen's Eftf. ved I. W. Brinkmann (?).
Ebeltoft S. B. Lundberg's Maltfabrik A/S.
Helsingør Madsen & Petersen.
Hjørring K. Lindberg Larsen.
Hobro Kr. Steen Jørgensen.
Holbæk Holbæk Gravmonumentforretning & Stenhuggeri.
Holstebro V. Melgaard.
Hornslet Hornslet Apotek.
Horsens Fogs Jærnhandel.
 — Møller & Jochumsen A/S.
Kalundborg Kallundborg Avis.
Kolding M. Lauritsen.
Marstal Hans Christensen's Eftf. Jens Hansen.
Middelfart H. C. Greve & Søn.
Nyborg Bødtecher-Jensen's Boghandel.
Næstved E. Iversen.
 — Sydslællands Jærnforretning, A/S.
Nørre Saltum Saltum Apotek.
Odense R. A. Christophersen's Guldsmedeforretning.
 — Frederiksbroen's Kalkværk A/S.
 — P. H. Høffner.
 — Harald Jørgensen.
Præsto Jørgen Jørgensen's Eftf.
 → Hans Olsens Trælastforretning (se Tønderlunds Tømmerhandel A/S).
Randers J. A. O. Beck.
 — Randers Aktie-Tømmerhandel.
Ringsted Holmehave Handelsgartneri.
 — Ringsted Cementvarefabrik & Tømmerhandel A/S.
Roskilde F. Christiansen's Maskinfabrik A/S.
Rønne P. A. Mortensen.
 — Frits Sørensen's Boghandel, Papirlager og præst. William Dam.
Silkeborg Sofus Jørgensen A/S.
 — Silkeborg Avis Silkeborg Bogtrykkeri I/S.
Skive Kloch's Ligkisteforretning.
 — Skive Sparekasse.
Slagelse Banken for Slagelse og Omegn A/S.
 — H. Christensen & Søn.
Stege Herman Brasen.
Store Heddinge Godtfred H. Petersen.
Sønderborg Stein & Meyland A/S.
Vordingborg Vordingborg Avis.
Ærskøbing C. Th. Creutz.
Ørsted Ørsted Apotek.

Tidstavle

1858

København C. F. V. Amelung.
 — Aubertin & Co. A/S.
 — V. Bonfils' Eftf.
 — Fritsche & Co.
 — Jul. Goldschmidts Eftf.
 — P. W. Hallengreen & Søn A/S.
 — Hermansen & Lannoy.
 — Bernhard Hertz A/S.
 — G. A. Husmann's Eftf., J. F. Hansen.
 — Martin Jensen.
 — Jettadam Fabrikker A/S.
 — L. Koppel A/S.
 — Viggo C. Møller's Eftf.
 — Petersen & Albeck.
 — Axel Petersen & Fritsche A/S.
 — Robert Rasmussen.
 — E. Rubow's Efterfølger.
 — Julius F. Schierbeck's Eftf.
 — Smith, Mygind & Hüttenmeier A/S.
 — I. Starup & Søn.
 — Chr. Stausholm.
 Aakirkeby Johannes Dam.
 Fjerritslev Han Herreders Sparekasse.
 Fredensborg M. Jensen.
 Godthaab St. Zinck's Fabriker. Godthaab
 Hammerværk A/S. Godthaab.
 Hasle Hasle Bryggeri ved Ludvig
 Holm (?).

Hjørring J. P. Jacobsen.
 Holbæk Hotel Isøfjord.
 Horsens J. P. Holmboe & Søn.
 — Th. Kaiser's Eftf.
 Kolding H. Schack & Co.
 Nyborg Thomas Wang.
 Nykøbing M. Th. Damborg's Cigar- og
 Tobaksfabriker A/S.
 Nykøbing S. Odsherreds Tidende.
 Nysted Dampmøllens Bageri, Nysted.
 Odense C. T. og P. Jensen's Trælastfor-
 retning (se Det Fyenske Trælastkom-
 pagni A/S).
 — Odense Eddikebryggeri ved Brødrene
 Andersen (?).
 — P. Chr. Petersen.
 Præstø Præstø Avis.
 Randers Firma M. Anthony ved H. An-
 thony's Kalkbrænderi's Eftf., Emil
 Borregaard.
 Ronne Chr. Dam's Eftf., Kristian Ipsen.
 — Andr. Kure & Søn.
 Skærbæk Skærbæk Apotek.
 Stege C. A. Skærbæk & Co.
 Struer Bendix Tømmerhandel.
 Veile M. J. Elbech.
 Viborg M. Christensen.

Før 1859

Randers Carl Hassager & Co.

1859

København T. Jespersen & Co.
 — Kreatur-Forsikrings-Foreningen af
 1859 for Kongeriget Danmark, gen-
 sidig.
 — Georg Krüger.
 — Joh. L. Madsen's Eftf., Johannsen &
 Lersey.
 — I. Chr. Moe & Søn.
 — Marcus M. Nathan.
 — Vilhelm Priors kgl. Hofboghandel.
 — Louis Schads Liniereretablisement.
 — Schou & Stjernholm.
 — C. Schous Fabriker A/S.
 — A/S C. Schönemann.
 — Olaf H. Smith A/S.
 — Alex Strobl.
 — Øresunds chemiske Fabriker A/S.
 Aalborg Axel Carlsen.
 — S. Sørensen & Søn's Eftf. ved E. Sø-
 rensen og K. Dyrskjødt.
 Aarup Aarup Apotek.
 Bogense Bogense Avis.
 Faaborg Emil Levin.
 Haderslev Svend Bang.
 Hjørring Søren Holm.
 Holbæk A/S Holbæk Jernstøberi.
 — Holbæk Maskinfabrik A/S.

Ikast M. H. Fengers Eftf., Aage Mik-
 kelsen.
 Kvikkedal Usserød Bryggeri & Malffab-
 rik, Usserød.
 Kolding Robert Steinfeldt.
 Korsør Sparekassen for Korsør og Om-
 egn.
 Maribo A. & C. Venz.
 Marstal Æro Avis.
 Nakskov R. Wiboll's Frøavl og Frø-
 handel A/S.
 Nyborg V. Schönemann's Bog- og Papir-
 handel ved R. Bendix-Petersen.
 Næstved N. P. Larsen's Bødkerforret-
 ning.
 Nørresundby Otto R. Nielsen.
 — A. Riis.
 Odense Albani Bryggeri (se Albani Bryg-
 gerierne A/S).
 — Chr. Andersen's Eftf.
 Randers C. J. Rye's Bogtrykkeri.
 Roskilde H. Sørensen.
 Rønne L. Hjorth's Terracotta-fabrik.
 Saksøbing Carl Ibsen.
 Skælskør Søren Bay.
 Svendborg Christiansmøllen.
 Veile H. Frederiksen & Søner.
 Vordingborg P. Knudsen & Søn.

Før 1860

Holstebro Holstebro Jernstøberi & Ma-
 skinfabrik A/S.
 Nakskov O. Chr. Thomsen & Co. A/S.
 Vordingborg Carl Helder.

1860

København Lars Andersen & Søn A/S (?).
 — Margrethe Asmussen.
 — Crome & Goldschmidt A/S.
 — J. Chr. Danielsen.
 — Fiskehuset Femørling V. Brødr. Fe-
 merling.
 — Aug. Steen Flemming's Eftf.
 — Fløilshuset, Arthur Willumsen's Eftf.
 — Aug. Hansen's Eftf., C. B. Kjerulf
 (?).
 — Chr. Hee's Eftf.
 — Johs. Hoffmann & Søn.
 — Internationalt Patent-Bureau.
 — Peter Jensen, Charlottenlund.
 — fh. Vald. Jørgensen's Eftf. H. Mun-
 the-Østerby.
 — Holger Kleist.
 — Viggo Klæbel.
 — H. C. Knude.
 — S. L. Langhoff's Eftf.
 — F. Malmqvist & Søn A/S.
 — Juls. Schmides' Eftf.
 — A. Stelling.
 — F. Thomsen's Musikvarelager A/S.
 — Vesterbros Stentagpapfabrik (?).
 Arhus Bergmann, Smith & Co. (?).
 — Sct. Nicolai-skilde Brøndanstalt.
 Assens Plum's Købmandsgaard A/S.
 Bogense Niels Ehlerts Boghandel A/S.
 Faaborg J. J. Larsen A/S.
 Farsø Farsø Apotek.
 Fjerritslev Fjerritslev Gæstgivergaard
 (?).
 Fredericia Carl M. Cohn's Sølvvarefabri-
 ger A/S.
 Frederikshavn Johs. Johansen's Trælast-
 handel A/S (?).
 Haderslev J. Dahl.
 Helsingør C. Bengtsson jun.
 Hobro Vindø Teglværk.
 Hornslyd Hornslyd Apotek.
 Horsens J. Lehman Degn's Boghandel.
 — Prolund, Witttrup & Petersen A/S.
 — Hørsens Trælasthandel A/S.
 Jyderup Jyderup Læder- og Skindhandel.
 Maribo P. Schultz.
 Naksø F. F. Jørgensen.
 Neksø Hans V. Munch.
 Nykøbing F. Allan C. Hansen.
 Nykøbing S. C. Andersen.
 — Finn H. Hansen (?).
 Nørresundby Nørresundby Produktforret-
 ning.

Odense P. Joh. Døring.
 — Fyens Stifts Kreaturforsikringsfor-
 ening.
 — Kreditforeningen af Grundejere i
 Fyens Stift.
 — J. J. Larsens Pakhuse A/S.
 — Gustav Lotze A/S.
 Onsbjerg Holm Madsen.
 Randers Knud Harder's Eftf. A. Søren-
 sen.
 — Chas. Mortensen.
 Ribe F. Danielsen.
 — Carlo Petersen.
 Ringkøbing Den Vest- og Sønderjydske
 Kreditforening.
 Rødby O. Hansen.
 Silkeborg Peter M. Hansen's Tapet- &
 Farvehandel ved A. Ahrensbach Han-
 sen.
 — Jernbanehotellet (?).
 — Spare- og Laanekassen for Silkeborg
 og Omegn.
 Skærbæk Spare- og Laanekassen for
 Skærbæk og Omegn.
 Slagelse Th. Carstensen & Jappes Eftf.,
 K. G. Knudsen.
 Stubbekøbing Stubbekøbing Avis (Fal-
 sters Folkeblad og Avertissements-
 tidende).
 Sæby Sæby og Omegn's Sparekasse.
 — Sæby Trælasthandel A/S.
 Tranebjerg Niels Flinch (?).
 — Morten Madsen.
 — Tranebjerg Bryggeri.
 Viborg Martin Fischer's Trælasthandel
 A/S.

1861

København A. W. Colding's Eftf. A/S.
 — Frederik Fiedler A/S.
 — Det gjensidige Forsikringselskab
 „Danmark“.
 — Philip W. Heyman A/S.
 — Høyberg's Kaffebrænderi.
 — Kirkelig Forening for den indre Mis-
 sion i Danmark.
 — fh. P. G. Langes Eftf.
 — C. F. G. Lønholdt.
 — O. Chr. Omø.
 — Vilh. Riisgaard's Eftf. ved E. Pe-
 tersen og R. G. Petersen.
 — M. & V. Salomonsen.
 — Julius Strandberg.
 Aalborg L. C. Reinert & Søn.
 Arhus M. Johansen's Eftf.
 — L. Kruse & Søn.
 Faaborg Lauritz Nielsen.
 Gørløv S. Gørløv Mølle.
 Horsens Hans Olesen's Eftf., Bjørn Fin-
 sen.
 Kerteminde Spare- og Laanekassen for
 Kerteminde og Omegn.
 Kolding A. D. Burcharth & Søn.
 Korsør Chr. Ellermann & H. P. Lund.
 Køge H. H. Reerslev.
 Marstal H. C. Grube.
 Neksø Neksø Bryggeri og Mineralvands
 fabrik.
 Nykøbing F. L. P. Jappe's Eftf. A/S.
 — Marquardt & Tornøe.
 Nykøbing M. Chr. Møgelvang.
 Randers Aage Lann's Fabriker A/S, De
 Jydske Eddikebryggerier A/S og Mi-
 neralvandsfabriken „Cito“.
 — Vognfabrikken Scandia A/S.
 Ringkøbing Ringkøbing Rugbrødsfabrik.
 E. Delhøfsen.
 Roskilde Brødr. Nielsen.
 Ronde A. Markusen.
 Silkeborg „Højlen“. Damp- og Motor-
 skibsselskab A/S.
 Store Heddinge Siegfr. Olsen's Eftf.'s
 Boghandel I/S.
 Varde H. Lohse's Boghandel ved J. Sloth
 Christensen.

Før 1862

Helsingør Ove Brammer.

1862

København O. Agerbundsens Eff. — Bendixsen & Co. — Budtz Müller & Co. — Calberg's Bogtrykkeri. — Brødrene Cloëtta A/S — C. Th. Dreyer & Co. — Ad. Goecker's Eff. A/S. — K. Graulund, Lyngby. — H. Haastrup & C. Andersen. — Johann Haastrup & Søn. — N. F. Hansen. — L. T. Hedegaard. — A/S Hvalsøe & Erlandsen. — I. Johansen & Søn. — P. Johansen. — M. S. Jørgensen. — M. H. Krause A/S. — P. Lange. — C. A. Leth & Co. — N. P. Liisberg & Søn's Eff. ved C. J. Liisberg. — Meyer & Henckel's Eff. — Johan A. Neiiendam's Sukkerhus og Johan A. Neiiendam. — Nørholm & Lemming. — C. L. Petersen's Enke. — Poul Rützou & Co. A/S. — J. Røssell. — J. H. Scharffe's Eff. I/S. — Albert Schou jun.'s Eff. — Poul Steffensen's Dental Depot. — Søb-Jensen & Co., Kjøbenhavn's Dørgreb & Metalvarcfabrik. — Chr. Trebbien's Eff. — Arius Landbosparekassen i Aarhus. — Fakse C. J. Boserup. — Fredensborg Asminderød Savværk & Trælasthandel, Carl Olsen. — Fredericia Aksel Andersen. — A. D. Hermann, Løysemos' Eff. — Frederikshavn II. Larsen, J. Thorsøes Eff. — P. Schou. — Haderslev C. M. Hansen's Eff. ved N. Knudsen. — Helsingø Helsingø Mølle ved Alfred Israelsen (?). — Spare- og Laanekassen for Kronborg vestre Birk. — Højer P. Pørksen. — Køge A. Leisner's Eff. — Lemvig Lemvig Avis. — Nakskov Børge Frederiksen. — Nordborg Nordborg Sparekasse. — Nysted Robert Hansen. — Odder Hads Herreds Spare- og Laanekasse. — Odense Budtz-Müller's Eff. A/S. — Marius Madsen's Eff., Poul Skrum. — Chr. Olsen, Frøavl og Frøhandel A/S. — Præsto Hotel Frederiksminde. — Ribe R. P. Hansen. — Ringsted N. Rahbek & Sønner. — Roskilde Valdemar Frandsen. — P. Petersen & Co. — G. Winkelmann & Sønner. — Rudkøbing Poul W. Christensen, fh. C. Jessen-Tusch's Eff. — Nørrebro's Maskinfabrik ved Brødrene Rønje. — Silkeborg Rydahl Pedersen. — Skagen Sparekassen for Skagen og Omegn. — Skive Søren Melgaard's Eff., Ejnar Melgaard. — Slagelse Aage Schmidt. — Store Heddinge Anton Petersen. — Thuro I. Jørgensen. — Vejle G. Andreassen, Severin Wulff's Eff. — Hans Brincker. — Vejle Lørvarefabrik, Konrad Petersen & Co.

Før 1863

Horsens Wilh. Chr. Bech.

1863

København Bergmann & Hüttemeier A/S. — V. Bockelund's Eff. — Aug. Borgcn. — Duzaine-Hansen A/S — Fjerde Seforsikringselskab, Ltd. — Gammel Kongevejs Materialhandel. — Cand. Pharm. F. Frederiksen's Eff. — H. A. Grubert's Sønner A/S. — J. Wienberg Hansen. — W. Hellesen & Co. A/S. — E. Jensen. — H. C. Jensen & Søn. — Theodor Krügers Eff. A/S. — Kultorvets Apotek. — Larsen & Jensen. — F. Larsen & Søn's Eff. ved H. Nielsen. — Valdemar Olsen, W. S. Wagner's Eff. — Vilh. Petersen & Co. — Stjernemøllens Brødfabrik ved W. Koføed. — Sukkervarefabrikken Chr. E. Schrøder's Eff. A/S. — Sørgemagasinet A/S. — Aalborg Aalborg Patent Damp-Kaffebrænderi ved R. C. Riise. — C. Rafn's Fabrikker A/S. — Bogense Ellef Hansen. — Hbeltoft W. Graff. — Paaborg A. Bordier. — Fredericia Carl Lauritsen. — Glostrup Glostrup Apotek. — Graasten Slotsbageriet i Graasten. — Grenaa Harald Ehrenreich. — Hillerød Kolonial-Import ved Sigurd Nielsen. — Holbæk Axel Smith. — Horsens Landbosparekassen i Horsens. — Kerteminde M. P. Eriksen's Boghandel I/S. — Kolding A. Kyster & Søn. — Stotz & Mouritsen. — Korsør Valdemar Hansen. — Lemvig Lemvig Bogtrykkeri ved Holger Hestbech. — Løgstør Olau Christensen. — A. Johansen. — Maribo Chr. Bonschinger. — Nakskov Otto Kragh's Eff., Anton Hansen. — Neksø P. Hansen. — Ludvig Møller. — H. E. Poulsen. — Nibe Aksel Mortensen. — Nykøbing F. Landbostændens Sparekasse. — Odense Marius Hansen. — Marinus Lytjen's Vinhandel. — Randers A. L. Ishøj's Eff., Jørgen P. Jørgensen. — Strand's Møbler ved Lyngbye Henriksen. — Ribe H A. C. Hansen. — Roskilde F. R. Frederiksen's Bryggeri (se Roar & Roskilde Bryggeri). — Rønne Rønne Bryggeri og Sodavandsfabrik. — Skagen C. S. Møller. — Skælskør John Albeck-Hansen. — Store Heddinge Bryggeriet Stevns, Rich. Thybo. — Stubbekøbing K. Andersen. — L. Mathiesen's Eff. ved P. M. Rasmussen. — Jul. Rasmussen. — Svendborg Svendborg Avis (Sydfyns Tidende). — Sønderborg Peter Korff jun. — Tønder L. Andresen's Eff. — Vejle J. J. Christensen. — Landbosparekassen i Vejle. — J. Sørensen's Eff. — N. C. Thomsen's Eff. — Vordingborg A. Sandbirk.

1864

København Anders-Møbel-Magasinet, Brdr. C. & W. Andersen A/S. — P. Andersen.

København Engel & Kisky. — Engelsen & Schrøder. — E. P. Esmann A/S. — Flagfabrikken, E. Dahl. — Forsikringsaktieselskabet Nyc Dansk af 1864. — Johs. Gress-Pedersen. — Andreas Henningsen & Co. — Hindenburg's Eff. A/S. — Valdemar Hommel. — Carl Høepfner A/S. — W. Ø. Larsen. — F. J. Nielsen & Brønnum. — Anna Nord's Eff. ved A. II. Christoffersen & Chr. Jensen. — Peder Pedersen. — Carl Petersen's Enke. — Aabenraa Johan Thorsmark. — Aalborg Aalborg ny Vognmandsforretning ved Erik Larsen. — A. W. Milling A/S. — Faaborg Th. og Olaf Jensen. — Fredericia Spindler's Glasindustri. — Haderslev W. L. Schütze. — Hadsten Karl Larsen A/S. — Hillerød Fobian's Leder- & Skindhandel ved Johs. Fobian & K. Fobian. — Horsens Brødrene E. & R. Hansen's Eff. — Korsør Julius Guldmann's Eff. — Løgstør Løgstør Læderhandel (?). — Kaj Wachter. — Odense Friis & Frederiksen. — Spare- og Laanekassen for Haandværkere i Odense. — Randers II. Larsen. — Roskilde P. Kelp. — Rønne Rønne Kalk- og Mørtelværk ved A. C. Koføed. — Silkeborg Aage Hansen. — Sorg Magasin du Nord. Ove Hee. — Svendborg Thorbensen's Tapet- & Farvehandel. — Thuro Emil Hansen. — Tønder Jens Peter Cosmus. — Vejle H. P. Jensen's Eff., Adda & Viggo Christiansen. — Viborg Hans Albrechtsen. — Brostrøms Planteskole ved C. Nielsen. — Vordingborg Maskinfabrikken Anker, Carl M. Friis. — Th. Skaasing. — Vordingborg Jernstøberi & Maskinfabrik, H. Fischer.

1865

København C. A. Backhausen A/S. — Vald. Brønnum. — J. Chr. Giertsen. — C. F. Hansen's Eff. (se side 652). — H. Hansen, H. Schaufus' Eff. — Johannes Hauerslev. — A. H. Herlin & Co. — Eduard Hertz & Co.'s Eff. — H. Hoffmann & Sønner. — H. P. Jensen, Høllerup. — Chr. Jeppesen. — Jespersen og Pio's Forlag. — Holger Kjølstad. — C. I. S. Knudsen A/S. — Kryolith Mine og Handels Selskabet. — Københavns Papirfarver A/S. — Møller & Andersen. — I. G. Monti. — Nicolai S. Munck's Eff. ved Kaj Feiling. — M. L. Møller & Meyer's Eff. — Otto Monsted A/S. — Nyholm & Frederiksen A/S. — H. J. Ostermann A/S. — Harald Pactz's Eff. — Fr. Chr. Pedersen. — C. L. Seifert A/S. — Anthony Worm. — Aakirkeby Kann's Hotel. — Aalborg Kaj Bindlev. — Louis Christiansen. — Manufaktur-Union ved Hans Holm & Weng. — N. Nielsen & A. Brostrøm. — Bertram Rasmussen & Co.

Tidstavle

- Århus**
Aarhus Kul- og Koksimport ved S. Warrez.
 — N. H. Gøtke & Søn.
Ebeltoft Anna Lindberg.
Fredensborg Johs. Pedersen, Alb. Jensen's Efft.
Haderslev Sophus Fuglsang, Export-Maltfabrik og Bryggeri.
 — N. Jürgensen.
Hadsund Hadsund Isenkramforretning ved Ejner Sørensen.
Helsingør Mikkelsen & Hansen.
 — Edwin Petersen.
Herning „Erica“, Carl J. Elkjær (?).
 — Børge Fusager's Boghandel.
Hillerød Chr. Børsh.
Horsens Petersen & Sørensen.
Korsør P. Jørgensen & Co.
Køge A. Thomasen.
Lemvig Emil Aasted & Søn.
 — Jespersen's Hotel.
Løgstør J. G. Aistrup.
 — Løgstør Bys og Omegns Sparekasse.
 — Løgstør Klædefabrik A/S.
Maribo Jens Lund.
 — Otto Roug's Efft., H. P. Hjerting.
Nyborg P. M. Bruun's Kafferisteri ved A. M. Pedersen.
 — Nyborg Honningfabrik ved C. E. Landsberg.
Nykøbing M. Fælles-Tømmerlageret A/S.
 — H. Hansens Boghandel.
 — Johs. Jensen.
Næstved A. Børner.
Odense Th. Christensen.
 — J. L. Harboe's Tapetfabrik A/S (se Danske Tapetfabrikker A/S).
 — Nørregades Maskindrejveri, H. Jochimsen.
Randers E. Blæhr.
 — Harder & Grundtvig.
 — Køsters Bitterfabrik (?).
 — Fritz Poulsen & Søn.
Ribe Bentzen's Boghandel, Knud Heide-Andersen.
 — Vagn Nielsen.
Ring Max Eltzholtz & Co.
Ringkøbing Henry Nielsen's Efft.
Store Heddinge Poul C. Jørgensen.
Sønderborg I. D. Nønnen.
Tarm A. G. Madsen's Bog- og Papirhandel
Veile P. Spang's Efterfølger ved Th. Westergaard.
 — Veile Amts Folkeblad.
Viborg Carl Christensen's Efft., Crome & Goldschmidt.
- 1866**
- København** August Bangs Forlag.
 — Beckett & Meyer.
 — C. T. Beckman's Efft. ved K. Aa. Rasmussen.
 — Creditkassen for Landejendomme i Østifterne.
 — Det Forenede Dampskibs-Selskab (D.F.D.S.) A/S.
 — Geismars Væverier — C. F. Geismar & Co. A/S.
 — H. H. Gloy & Søn's Efft.
 — Guldbrandsen, Andersen & Co. A/S.
 — G. Hemmingsen's Efft.
 — L. R. Høj & Sønner.
 — Jansen & Co.
 — Th. Knudsen, Charlottenlund.
 — C. Landschultz Pianofabrik A/S.
 — Georg Løber & Søn A/S.
 — Nordisk Pigekeksefabrik ved C. F. Hermansen.
 — Nørrebro's Bogtrykkeri, Kr. Eriksen
 — J. A. Petersen.
 — Johannes Pitzner.
 — H. O. Rasmussen.
 — Ritzaus Bureau
 — P. Rønning & Gjerløff A/S.
 — H. Schübeler's Sønner.
 — M. V. Jensen Stausholm.
 — Styhr & Kjær A/S.
 — V. Thaning & Appel's 2. Efft. ved Erik Paludan.
- København** V. Thaning & Appel's Forlag ved N. Høllweg-Larsen og Godfred Hartmann.
 — John Waterstradt's Orchidégartneri.
 — Valborg Willumsens Fugle- og Akvariehus.
 — F. Ørnskov.
Aabenraa C. Clausen & Søn.
Aakirkeby Vagn Pedersen.
Aalborg Baggens Trælast- og Kulforretning.
 — Max Pedersen & Søn.
Århus Aarhus Amtstidende.
 — Hans Kjær's Sæbefabrik.
Aarup Aarup Boghandel, H. A. Hansen
Fredericia Fritz Duus A/S.
Haderslev C. L. Ohlmann's Efft.
Hadsten S. Tegen's Efft.
Hammel Frijsenborg-Faurskov Birks Spare- og Laanekasse.
Helsingør Viggo Seidenfaden & Søn.
Hillerød Alb. Andersen's Efft.
Hjørring L. Henriksen.
 — Vilhelm Wulff.
Holstebro Martin Schmidt & Søn.
Horsens Horsens Folkeblad.
 — N. Nielsen (?).
Kellerup Kiellerup Bank A/S.
Marstal Frederik Christensen (?).
Middelfart Hans Buch.
 — R. B. Rasmussen Jun.'s Efft.
Neksø Sparekassen for Neksø og Omegn.
Nibe Spare- og Laanekassen for Nibe By og Omegn.
Nykøbing F. L. Beck's Efft. ved Marins Mortensen.
Næstved Banken for Næstved og Omegn A/S (Industribanken).
 — Næstved Tidende.
 — Sparekassen for Næstved og Omegn.
Odense C. Andersen jun.
 — Lauritz Andersen.
 — Chr. Clemmensen.
 — C. L. Henriksen.
 — G. Hjorth & Co.
Randers Alfred Køster's Boghandel, Indehaver: Otto W. Olesen.
 — Landbobanken i Randers A/S.
 — H. R. Norup.
 — Rose-Jensen ved P. Rose-Jensen og H. Rose-Jensen.
Ringkøbing Ole Glistrup
Roskilde H. P. Nielsen I/S (?).
 — Roskilde Eksport-Compagni ved W. P. Jacobsen og C. W. Leegaard.
 — Roskilde Materialhandel ved W. Dybdahl Jensen.
Ronne Bornholms Tidende.
 — Dampskibsselskabet paa Bornholm af 1866 A/S.
Skagen Skagen Kul- og Trælastforretning A/S.
Skanderborg A. Blom & Søn A/S.
Slagelse Godtfred Hoppe.
Thisted Harald Christensen (?).
Veile Munch Christensens Boghandel.
Viborg Jørgen Mikkelsen.
 — E. H. Nielsen.
- 1867**
- København** Emil Andersen.
 — Hans Chr. Berg & Flyge I/S.
 — A. Buntzen's Efft., Mauritzen & Øemig.
 — Brødrene Dahl A/S.
 — Wald. Eliassen.
 — C. R. Evers & Co.
 — De Forenede Stilladsforretninger.
 — Frederiksberg Apotek.
 — J. Gravesen & Trier Hansen.
 — Haandværkerbanken i København.
 — Chr. P. Hansen's Efft.
 — Poul Holm.
 — Nicolai Jensen A/S.
 — Hans Just.
 — Fr. Jørgensen & Søn.
 — Københavns Møllestensfabrik og Møllebyggeri, Ferd. Jensens Enke, N. Nielsen & Co. A/S.
 — Landvaskeriet „Fredelighed“, J. Olsen & Søn. Lyngby.
- København** Gunni Larsen.
 — J. P. Lindhard & Co. A/S.
 — I. & O. Lisfeldt.
 — O. C. Olsen & Co.
 — C. Reeh, Ballerup.
 — C. F. Riedel & Lindegaard.
 — Eigil W. Schelhase A/S.
 — W. I. Schmidt.
 — Knud Sevaldsen A/S.
 — Chr. Tidemands Konserverfabrik (se A/S De Forenede Conserver Fabriker (Chr. Tidemann—Br. Wolff & Arvø)).
Århus Chr. Christensen.
 — A/S N. Th. Jacobsen & Co., Jyllands Frøhandel.
 — F. Rybner Petersen's Boghandel's Efft.
Assens Haandværker-Sparekassen i Assens.
Faaborg Syrak Hansen.
Fredericia C. Thygesen.
Frederiksværk Frederiksværk Boghandel ved Laurits Lind.
Grænaa Frederik Thykier Trælasthandel A/S.
Hammel A. Andersen's Efft. ved Fr. Lauridsen.
Holbæk Holbæk Maskinsnedkeri, Asmussen & Weber.
Holstebro Johan Hansen (?).
Horsens Bjerre og Halting m. fl. Herreders Spare- og Laanekasse.
 — V. A. Lind.
Kalundborg Einar Koch.
Kolby Samsø Korn- & Foderstofforretning, A. Heegaard Hansen.
Kolding P. Christensen.
 — Kolding Stentrykkeri ved Robert Hansen.
 — Wichmann's Kafferisteri A/S.
Nakskov L. C. Nielsen.
Nibe Harry Høholt, Bendix Boghandel.
Nykøbing M. Nykøbing M. og Omegns Sparekasse-Forening.
Nørre Aaby Vends m. fl. Herreders Landbo-Spare- og Laanekasse, Garantselskab.
Odense Christian Hansen's Efft., Vilhelm Pedersen.
 — Jess Jensen's Ægkesport.
 — Mogensen & Dessaus Væverier A/S.
 — N. Tørring A/S.
Ringsted Ringsted Jernstøberi & Maskinfabrik A/S.
Roskilde Maglekilde Maskinfabrik og Jernstøberi ved K. Høyer.
Rødby Anton Madsen's Boghandel.
Rønne C. P. Larsen.
Saksø Thaaning Steffensen (Fr. Jensen's Efterfølger).
Slagelse Sorø Amts Dagblad.
Sorø Sorø Spare- og Laanekasse.
Stege Spare- og Laanekassen for Landboere paa Møen.
Svendborg Jess Jensen's Ægkesport A/S.
 — I. Ring-Andersens Skibsværft.
 — Svendborg Eddikefabriker.
Sønderborg Spare- og Laanekassen for Ulkebøl Sogn.
 — Nis Sønnichsen.
Thisted C. P. Jespersen.
Varde Kastofts Boghandel ved Ejnar N. Skov.
Vejen Vejen Sparekasse.
Veile Carl Berg & Søn.
 — Martin Billeschou.
 — Brødrene Brincker, Grejsdal Ham-merværk A/S.
Viborg A. Mønster.
- 1868**
- København** A. Behreud's Papirvarefabrik.
 — R. Bergendorff.
 — Heymann Bloch & Co. A/S.
 — Vald. Foersom.
 — Frederiksberg chemiske Fabriker A/S
 — Joh. Frimodt.
 — R. Godtfredsen.

København Hans A. Holm & Søn A/S.
 — Carl Jensen's Sønner.
 — E. Jensen & Søn.
 — Niels Jessen, fh. William Nathan & Co.
 — Johs. Johannsen.
 — Kr. Kronstrøm.
 — Körner's Teaterforretning.
 — Victor Larssons Garveri og Læderfabrik (se Dansk Læder- og Skotøjsindustri A/S).
 — P. Lødborg's Efft.
 — Theodor Lund & Petersen A/S.
 — Lyngback & Co.
 — H. P. Løvgreen's Garveri A/S.
 — Magasin du Nord.
 — Hans M. Mauritzen's Sønner.
 — C. L. Møller's Enke.
 — Nørrebro's Dampvaskeri og Farveri samt kemisk Tøjrensningsetablissement, Valdemar Thorup.
 — J. Pedersen's Fabrikker.
 — Holger Petersen A/S.
 — P. Nordskov Petersen.
 — Axel Prior A/S.
 — H. Rasmussen's Efft. ved Holger Kongshøj.
 — Otto Schwabe & Co.
 — E. Sørensen's Bogbinderi.
 — Laurids Sørensen.
 — E. H. Vinding's kem. tekn. Fabrik.
 — P. Wulff A/S.
Aabenraa I. F. Jacobsen.
Aalborg J. Esko Nielsen.
 — H. P. Springborgs Trævarefabrik.
Århus Carl Bertelsen & Co.
 — Svend Th. Hansen.
 — Karensølle A/S.
 — Magasin du Nord i Aarhus A/S.
 — P. B. Thomsen.
Esbjerg A/S Esbjerg Jernstøberi og Maskinfabrik, Jensen & Olsen.
Fredericia A. Leonhardt.
Frederikshavn Niels Ove Pedersen (?).
Frederikssund fh. Axel Lange, Kaffe-, The- og Vinhandel.
 — Axel B. Lange's Korn- og Foderstofforretning A/S.
 — Spare- og Laanekassen for Frederikssund og Omegn.
Herrng Hammerum Herreds Spare- og Laanekasse.
Hillerød Hillerød Barnevognsfabrik og Sportsmagasin.
 — Erik Weitzmann.
Holbæk Holbæk Posten (so Holbæk Amtstidende).
Holsted Holsted Spare- og Laanekasse.
Horsens Horsens Materialhandel ved C. Thorstensen.
Kalundborg N. Jensen's Sønner.
Korsør Kähler & Breum.
Køge F. A. Hansens Efft. A/S.
 — Oluf C. Hansen.
Lemvig Herman Bechs Boghandel, Heru. Møller.
Maribo Schrøder & Nielsen's Efft. ved Th. Jensen.
Nakskov Lollands Tidende.
 — Nakskov Materialhandel ved N. Børge Ludwigen.
Næstø P. Berg A/S.
 — Nekstø Kalkværk (?).
Nykøbing M. Anders Meelsen.
Nykøbing S. Carl Jensen & Søn A/S.
Næstved C. Paulsen A/S.
 — F. Ypkendanz & Søn.
Nørresundby Faaborg's Møbelværksteder.
 — Victor Hartmann's Boghandel ved Knud Engsig.
 — N. Jacobsen.
Odense Breum's Efft. ved H. Andersen.
 — H. O. Nielsen.
Randers Ludvig Loria ved Albert Nielsen.
Ribe L. C. Nielsen.
Ringe N. Andersen.
Ringkøbing J. A. Jensen.
Rudkøbing Frederik Thorsen.

Rødby Rødby Avis Bogtrykkeri.
Skælskør Harder Jørgensen.
Sorø Frederik Lange og Søn.
Svendborg Hansen & Henriksen
Sønderborg Dybbøl Posten.
Tarm S. I. Nielsen.
Thisted Hotel Aalborg.
 — Wilhelm Helstrup's Vinforretning.
Tønder Ernst Chr. Klüwer.
Vejle Leif Carlsen.
 — C. W. Jensen's Efft.
 — Søren Odgaard.
 — Vejle Materialhandel, E. Hvidtfeldt.
Viborg Viggo Aalkjær.
 — Niels Christensen.
Vojens Alfred Huusmann.
 — Julius Nielsen, Korn & Tømmerforretning A/S.
 — Hotel Pauli.
 — Ludvig J. Schmidt.
Vordingborg Aage Holschor.
 — Vordingborg Trælasthandel A/S.
Ølgod Ølgod og omegns spare- og laanekasse.

Før 1869

København P. L. U. Fischer & Søn.

1869

København Th. Andersen's Efterfølger.
 — H. P. Marinus Bork's Efft.
 — Mogens & Peter M. Broe.
 — Chr. Cab's Efterfølger.
 — J. Birger Christensen.
 — P. Christiansen & Søn ved Victor Hansen.
 — Haagenen & Co.
 — H. M. Haansen.
 — Havreholm Papirfabriks Udsalg.
 — A/S Herman Just's Farveri.
 — Kjøbenhavns Kreaturtransport.
 — M. Levinsky & Co.
 — Emil Møyer & Co. A/S.
 — Petersen & Matzen (se Det Danske Trælastkompagni A/S).
 — Th. Poss' Efft.
 — Alfred Raffel A/S
 — Rud. Rasmussen's Snedkerier.
 — Recato A/S, Cato's litografiske Anstalt A/S.
 — Roskildevejens Maskinsnedkeri A/S.
 — H. Schjøll-Petersen.
 — Chr. M. Serritslev.
 — Det Store Nordiske Telegraf-Selskab A/S.
 — Østerbrø's Apotek.
Aabenraa Cimbria Tømmerhandel A/S.
Aakirkeby Aakirkeby og Omegns Sparekasso.
 — Bornholms Valsemølle A/S.
Aalborg Aalborg Kreaturforsikring.
 — Hotel Kong Frederik.
 — Brødrene Nielsen.
Århus Niels Christensen's Skrædderforretning.
 — Jens Dinesen's Efft., Christian Riis A/S.
 — Jydsk Centraltrykkeri A/S.
 — Nellemann & Thomsen.
Brande N. J. Møller & Søn.
Bstrum Esbønderup Apotek, Esbønderup.
Faaborg Johs. Petersen.
Fakse Fakse-Bugtens Bogtrykkeri.
 — Sparekassen for Faxø og Omegn.
 — P. N. Tinglefs Efft., Karen J. Hansen.
Frederikshavn P. Møller & Co., H. P. Nipper (?).
Give Give Apotek.
Grenaa Niels Nielsen's Efft., T. Schjøller Nielsen.
Helsingør J. K. Hjulær.
Herrng Herning Folkeblad.
Hjørring Carl Jensen.
 — J. F. Petersen v. Erik Nielsen.
Holstebro M. & H. Danielsen.
 — Marius Fjeldsted
 — R. Færch A/S.
 — Ringsteforsikringsforeningen Danmark

Holstebro Axel Mikkelsen.
 — H. E. Nygaard.
Kellerup Kjellerup Apotek.
Kolding B. Aagaard.
 — Kolding Vaffelfabrik ved C. Christensen's Efft., H. P. Højer.
Køge J. Rasmussen's Efft.
Maribo Skotøjhuset ved P. Hinrichsen's Efft. og Vagn Nicolajsen.
Nibe J. Petersen's Beslagfabrik, Nibe A/S.
Nordby Fanø Spare- og Laanekasse.
Nyborg Aage Martens.
 — Nyborg Materialhandel ved C. Pommerencke (?).
Næstved Næstved Mineralvandsfabrik „Fortuna“, Carl Sivertsen.
Nørre Aaby C. M. Sørensen.
Odense Brandt's Klædefabrik A/S.
 — N. C. Johansen.
 — Landbo-Sparekassen.
 — Joh. Thomsen.
 — A. Chr. Ulsted's Efft. ved Brødr. Byrum.
Præstø Andreas Jensen's Boghandel.
Randers Fr. Buchwald.
Roskilde Henry Andersen.
 — Brødrene Lützhøft's Efft., Chr. Petersen.
Rødby Poul Petersen.
Sorø Sorø Materialhandel, Sofus Hjorth's Efft.
Sønderborg J. J. Tingleff.
Tønder Alfred Nissen.
Vamdrup Vamdrup Korn- og Foderstofforretning A/S.
Varde A. Lorentzen, Th. Lassens Efft.
Vejle Jens Busk Madsen.

Før 1870

København C. Laugesen's Efft. ved D. Christensen & E. Pedersen.
Aalborg Chr. Jensen.
Sorø Sorø Dampbageri, Aage Thure Hansen.

1870

København Sophus Arildsen's Efft.
 — Carl Bang.
 — C. A. Christensen's Efft.
 — P. Christiansens Papirvarefabrik A/S.
 — Valdemar Crone A/S.
 — P. A. Dam & Co. fh. Akts. Dansk Trawl- & Fiskekompagni & J. J. Storm's Efft.
 — Reinhold Dörffer.
 — Engelhardt & Lohse.
 — Fiskehuset Nr. 1, Oscar Frederiksen A/S.
 — F. Fogh & Søn.
 — fh. John Forbæch's Efft. A/S.
 — A. V. Günther.
 — F. Hendriksen's Reproduktions-Atelier.
 — Hofman-Bang & Bondard.
 — Carl Holbek & Co. A/S.
 — Alfred Jacobsen.
 — Alfred Jensen's Stenhuggeretablissement.
 — J. Chr. Jensen's Galvaniserings-Etablissement.
 — Ove Juel-Christensen.
 — Vilh. Jørgensen A/S.
 — Aktieselskabet Julius Kopp.
 — Kjøbenhavns Gas- & Vandstation ved H. Nedahl.
 — Kjøbenhavns Metaltraadvarfabrik & Fortinneri, M. Siegler's Efft.
 — Kjøbenhavns Pakkassfabrik A/S.
 — Købmandstandens Oplysningsbureau A/S.
 — „La Glace“ ved N. Henningsen.
 — Carl Møller's Efft.
 — P. F. Nielsen's Efft. A/S.
 — Nordisk Skindbeklædning.
 — Alfred Pedersen, Skodsborg.
 — Emanuel Petersen.
 — H. C. Petersen & Co.'s Efft.
 — Peter á Porta.
 — R. Rittmeyer.
 — Hartvig Samson's Efft.

Tidstavle

København H. H. Schøelck.
— Snekermestrens Træ- og Finérskæ-
reri A/S.
— Valeur & Jensen.
— D. Voigt & Co.
Aalborg Magasin Skjødt & Mouritsen.
— Max Schlenzig.
— fh. Sødning & Co.'s Efft., Arnold Sø-
rensen.
Århus N. C. Feddersen's Efft.
— Jøns Grøuff.
— Hårnsen's Håndskfabrik.
— Jydsk Handels- og Landbrugsbank.
— Ludv. Schmidt's Efft., Victor Barrit.
— Hans Schourup & Jyllands Staal- og
Maskinforretning A/S.
— William Sørensen.
— Assens Vilh. Aagaard.
Brønderslev Brønderslev Sparekasse.
— H. P. Hansens Efft., Fini Karner.
— Chr. Jølesen.
Faaborg Sydfyns Sparekasse.
Fredensborg B. Ravnbak.
Fredericia C. Gerlach & Søns Efft.
— Viggo Kristensen.
— Moltrup's Efft. ved Fru Edith Høy-
mark.
Frederikshavn Frederikshavns Værft og
Flydedok A/S.
— A. Wilhelmson.
Frederikssund J. J. Ebbesen's Boghandel
ved Gerda Rasmussen.
Frederiksværk Carl Brammer A/S.
Grenaa Grenaa Kulkompagni A/S (?).
Hammerum Jensen & Stampes Trikotage-
fabrik.
Haslev Carl J. Ulrich & Søn A/S.
Helsingør Hartmann Petersen.
Herning Johs. Jensen (?).
Hesselager Hesselager Apotek.
Hillerød Carl Petersen & Søn (?).
Hjørring Chr. P. Christensen.
— Jens Vittrup Christensen (?).
— N. C. Kraglund (?).
— A. M. Steenberg (?).
— Thomas Steenberg.
Hobro Johs. Kruse.
Hornbæk Johs. Larsen's Efft., Hornbæk
Bageri & Conditori A/S.
Horsens A. Jepsen.
— Frederik Jørgensen's Efft. A/S (?).
— Svane Apoteket.
Ikast Mørefeldt Pedersen.
Kalundborg F. G. Falcke.
— Laurits Skoubo (?).
— Chr. Valentins Læderfabrik A/S.
Kolding Georg Jensen, Damaskvæveriet
A/S.
Korsør Th. Nissen (?).
Løgumkloster Andreas Jørgensen (?).
Middelfart A. M. Schwaner & Sønner.
Nakskov Den Lollandske Landbostands
Sparekasse.
— Maskinfabrikken „Nakskov“ Wm. Pe-
tersen.
— Theodor Øberg's Boghandel ved Gun-
nar Allerup.
Nordby Hotel Nordby (?).
— Nordby Tømmerhandel, S. Brinch
Hansen (?).
Nyborg Nyborg Skibsværft ved Carl Emil
Koch.
— R. Ohmeyer's Efft. ved M. Christen-
sen.
Nykøbing F. C. Holm's Enke.
— Brødr. Jensen's Efft., Axel Schiøler.
Odense J. P. Albrechtson (?).
Randers Bremser-Jensen.
— H. Jensen.
— Randers Malt- & Melassefabrik.
Ribe A. P. Jørgensen.
— Ribe Boghandel, M. Koefoed.
— Fr. Stockholm Simonsen.
Ringkøbing Dyekjær & Christensen.
Roskilde Hacks & Søn.
— Albert Hansen.
Rødby Rødby Trælasthandel A/S.
Silkeborg A. Fauerby.
Skanderborg I. P. Møller.
Stern Hugo Holmstool.

Skælskør Skælskør Jerustøberi og Ma-
skinfabrik (?).
Slagelse Danske Guldsmedes Sølvvarefab-
rik i Slagelse A/S.
— Møbelkælderen ved Fru M. Johnsen
& Søn (?).
Snertinge Snertinge Apotek.
Svendborg Christiansminde Hotel og Re-
staurant (?).
— P. Dreyer & Co.
Thisted Hedegaard & Hilligsøe's Efft.
(?).
Vardø Jæger Pedersen (?).

1871

København F. Bull's Efft.
— Dampskibsselskabet Norden A/S.
— Den Danske Landmandsbank, Hypo-
tek- og Vekselsbank A/S.
— Carl Erichsen's Efft.
— Frederiksholms Tegl- og Kalkværker
A/S.
— Funder's Blomster- og Blade-Fabrik.
— H. Guttermann & Søn.
— Theø Koch & Co.
— C. Krügers Tapetfabrik A/S (se
Danske Tapetfabrikker A/S).
— C. Thyge Ludvigsen & Co.
— Aug. Lundberg.
— Maskinfabrikken Rannie A/S.
— Alfred Riis & Co.
— Social-Demokraten.
— P. C. Spønderberg's Efft.
— Triers Medicinalhandel (hos Farma-
ceuten) ved Sven Holm.
— Brødrene Wolff.
Aalborg A. Abel A/S og A. Abeis Salt-
import A/S
— Niels Johan Ørsnes.
Århus Aarhus Cykle- & Bliklakeri ved
H. Nic. Grøuff.
— Aarhus Oliefabrik A/S.
— Aarhus Privatbank A/S.
— Jyllands-Posten.
— Ny jydsk Kjøbstad-Creditforening.
— Jacob Zeuner's Efft., ved Aage E.
Holst.

Aars Sparekassen for Aars og Omegn.
Bogense Fr. Svendsen.
Ebeltoft Ebeltoft Avis.
Egtved Egtved Apotek.
Esbjerg Raun-Byberg's Skibsbyggeri A/S.
Faaborg Arne Bager.
Helsingør Bernhard Olsen's Efft.
Holstebro Holstebro Bank A/S.
Horsens Horsens Privatbank A/S.
Hundested Hundested Trælasthandel. So-
phus Brammer A/S.
Hvalsø Hvalsø Apotek.
— Hvalsø Hotel (?).
Kalundborg Kalundborg Tømmerhandel
ved Chr. Petersen.
Knarreborg Verninge Apotek, Verninge.
Kolding Kolding Folkeblad.
— Kolding Rugbrødsfabrik ved P. W.
Klaaborg.
Løkken Spare- og Laanekassen for Løk-
ken og Omegn.
Maribo Farvergaarden ved Holger Jør-
gensen.
Middelfart Anton Schwaner.
— Tybjerg's Gartneri.
Nykøbing F. Laurids Bruun.
Næstved Georg Lorang & Co.'s Efft.
— Næstved Diskontobank Aktieselskab.
Nørresundby N. M. Nielsen.
— Nørresundby Materialhandel.
Odder Odder Blikkenslagerforretning.
Odense H. Hansen's Bogtrykkeri ved Ma-
rius Hansen.
— Anders Jensen, Odense A/S, N. P.
Knudsen's Efft.
Præstø Banken for Præstø og Omegn
A/S.
Randers P. A. Pedersen.
Ringkøbing Bollerup's Boghandel ved
Jens Holm.
Ringsted Folketidendes Bogtrykkeri A/S.
— Ringsted Folketidende.
Roskilde Lauritz Jørgensen & Co.'s Efft.

Ry Købmandsgaarden i Ry.
Skanderborg Otto Reppien.
Skælskør Løve, Flakkebjerg og Gimlinge
Sogne's og Omegns Spare- og Laan-
kasse.
Struer Struer og Omegns Sparekasse.
Svendborg H. Jäger.
— A. Lützen.
— Petersen & Jensen A/S.
Thisted Jensen & Schner.
Tranebjerg Samsø Spare- og Laanekasse.
Ulfborg Ulfborg Apotek.
Vordingborg H. J. Hansen.
Vraa Sparekassen for Vraa og Omegn.

1872

København Brønderslev & Lohse.
— Buch's Farvefabrik.
— H. C. Buck & Co.
— Alfred Christensen & Co. A/S.
— A/S Dansk Frøavls Kompagni og
Mærkekontoret Trifolium.
— De Danske Cichoriefabrikker A/S.
— De Danske Sukkerfabrikker A/S.
— Johan Duellund's Protokol- og Papir-
varefabrik.
— Det Forenede Danske Livsforsikrings-
Aktieselskab Hafnia.
— Frederiksberg Jerustøberi og Maskin-
fabrik A/S.
— Frihavnens Skibsprovianteringsforret-
ning.
— Gallo & Jessens A/S.
— F. E. Gjødensens Cigarfabriks Udsalg
ved Poul Bisgaard.
— W. Grage.
— E. Randbøll Hansen.
— Fritz Hansen's Efft.
— H. C. Haug.
— V. Herdahl's Bogtrykkeri's Efft.
— E. Høskuld-Jørgensen.
— Jørgensen & Wulff's Efft.
— H. P. Kastrup-Nielsen.
— A. Kiellerup.
— S. Kjersgaard & Co.
— Osvald Kjærulff.
— Hotel Kongen af Danmark.
— Københavns Pensel-, Børste- og Gade-
kostefabrik.
— Moh'n's Bogtrykkeri.
— A. P. Nielsen & Søn.
— Nystorv 7.
— E. Olsen.
— Petersen & Haas.
— Albert Phillipson's Efft.
— Otto Piper A/S.
— P. M. Plum, Export-Kompagni A/S.
— P. & S. Plum A/S.
— O. A. Rørmark's Efft. ved Willy
Hansen.
— F. G. Syrig's Efft., Jendro Fyhn.
— T. P. Thomsen.
— Thulo Livsforsikrings-Aktieselskab.
— Wæruu & Co.
— Østerbros Materialhandel ved K.Refs-
lund Jensen.
Aabenraa Den Nordslesvigsko Folkebank
A/S.
Århus J. P. Abrahamson & Sønner.
— Johannes Gjerulff.
— A. Wilson's Kobbersmedie og Metal-
varefabrik A/S.
Årrup H. Christensen (?).
Christiansfeld Sparekassen for Christians-
feld og Omegn.
Esbjerg Hotel Spangsborg.
Frederiksværk Johan Reitzel.
Gram Gram Bank A/S.
— Chr. Schmidt.
Haderslev Haderslev Klædefabrik, M.
Schaumann.
— J. C. Hansen.
Hamme Jens R. Jensen & Søn.
Hammerum Niels Larsen's Trikotage-
fabrik ved Otto Larsen.
Herning Herning Hede- & Diskontobank
A/S.
Hillerød C. Christensen & Co. A/S.
— W. Lindeskov.

Hjørring E. Kjerstrup.
 -- Vendsyssel Tidende.
Holbæk Bønstrup-Petersen.
 -- Gustav Jensen's Efft., Ejnar Christensen.
Horsens B. Eefsen's Efft. ved Johs. Christensen.
Kalundborg Viggo Andersen.
Maribo Hj. Hoff.
 -- Magnus Knudsen.
Nakskov Bernhard Petersen.
 -- Carl Schröder & Co.
Nyborg Drewsen & Nøllemann.
Nykøbing F. Hotel Baltic.
Nørre-Nebel Nørre-Nebel Apotek.
Odder Dansk Kontrolbogfabrik A/S.
 -- Carl Sørensen.
Odense Fyns Tidende.
 -- Rasmus Hansen, Johannes Lyng & Søn.
 -- P. A. Kruuse.
Otterup Otterup Apotek.
Randers E. Arffmann's Sennepsfabrik.
 -- Axel Breidahl's Efft., Betty & Henningsen.
 -- Anton Christensen.
 -- G. Falbe-Hansen A/S.
 -- Randers Maskinsnedkeri og Ligkiste-fabrik.
 -- Randers Savværk.
Ringkøbing Ringkøbing Bank A/S.
Roskilde Jacobsen & Leegaard.
 -- Andreas Jørgensen's Efft., Hans Larsen A/S.
 -- W. Manniche's Efft.
Rudkøbing Langelands Bank A/S.
Rødding Frøs Herreds Sparekasse.
Rønne Thor Byder.
 -- Colbergs Boghandel.
Silkeborg M. Digmanns Boghandel ved Aksel Digmann.
 -- Knud Pedersen.
Slagelse Alliance.
 -- Julius Zahle A/S.
Stege Chr. M. Sidenius.
Store Heddinge Karen K. Nielsen.
 -- Storehedinge og Omegns Spare- og Laanekasse.
Svendborg Svendborg Bank A/S.
Svenderho P. Sonnichsen's Efft., H. Gade.
Tofthund Tofthund og Omegns Sparekasse.
Varde Conrad Jensen & Søn.
 -- Aktieselskabet Varde Bank.

1873

København Carl Allers Etablissement A/S.
 -- Andersen og Jensen's Vægtfabrik.
 -- Jørgen M. Børresen & T. Broe.
 -- J. Th. Christiansen.
 -- Dansk Karton-Fabrik.
 -- De Forenede Handels- og Oplagspladser A/S.
 -- Grafisk Compagni A/S.
 -- Chr. E. Hansen, Chr. Jensens Efft.
 -- Hellebæk Fabriker A/S.
 -- Vilh. F. Jensen's Efft.
 -- Carl Kjær's Efft. A/S.
 -- A/S Københavns Handelsbank.
 -- W. Langreuter's Efft. A/S.
 -- Hans & Jørgen Larsen.
 -- Albert Lassen.
 -- J. Lauritsen & Co. A/S.
 -- Gerson Melchior & Co.'s Efft.
 -- F. Müller's Bogbinderi.
 -- Simon Olesen's Efft. A/S.
 -- F. F. Olsen & Co.
 -- I. C. Paulsen.
 -- Taarbæk Apotek, Klampenborg.
 -- I. C. Teilmann & Co.'s Efft.
 -- Tuborgs Bryggerier, Hellerup.
 -- Valentin & Lund's Bogtrykkeri A/S.
Aalborg Brodrene Bendtzen (Aalborg Trælasthandel) A/S.
Århus P. A. Buchtrup.
 -- Mogens Erichsen.
 -- J. P. Lund.
 -- Alfr. Th. Thorsen.
Brønderslev Carstensen's Klædefabrik.
 -- Høllund Apotek.

Dronninglund Dronninglund Sogns og Omegns Spare- og Laanekasse.
Esbjerg N. P. Jensen's Skibs- & Baade-byggeri.
Faaborg A. J. Wilmar.
Gram Olaf Aastrup.
Haderslev Joh. Fr. Holst & Søn.
Helsingør Kaas & Sørensen.
Herning Herning Klædefabrik A/S.
Holstebro R. V. Helm.
 -- S. V. Mogensens Vognfabrik.
Horsens Paasch & Larsen, Petersen A/S.
 -- Kai Sjøgren.
Kolding Kolding Folkebank A/S.
 -- Ole Sørensen & Co. A/S.
Lemvig L. C. Bertelsen.
Middelfart Eigil Bolvig.
Nakskov C. Hørsnæs.
Nyborg Holger Madsen.
Nykøbing F. Poul Hartmann.
 -- Lolland-Falsters Folketidende.
Næstved Herlufsholm Dampmølle & Brødfabrik A/S.
 -- Maglemølle ved Næstved (se De Forenede Papirfabrikker A/S).
Odense A. Andersen's Efft., G. Ægidius.
 -- Dalum Papirfabrik ved Odense (se De Forenede Papirfabrikker A/S).
 -- Odense Vægtfabrik ved Bjerregaard-Larsen.
 -- C. M. Rasmussen's Efft. ved Leo Jensen & Ellen Rasmussen.
Ringkøbing Børge V. Jensen.
Ringsted E. Bødcher Jensen.
Roskilde Roskilde Tidende.
Rudkøbing Anton Heide.
Silkeborg H. Reimar Nielsen A/S.
Slagelse Grønvald & Schou.
 -- Vilh. Lange's Cigar- og Tobaksfabrikker A/S.
Stubbekøbing Niels Bruuns Boghandel ved Karen Vedde.
Svendborg Frugtplantagerne i Gamle Hestehauge ved Harris Weber.
Uldum Uldum Apotek.
Veyle Vejle Trælast- og Kulkompagni A/S.
Vordingborg Hotel Valdemar.

1874

København William Boas A/S.
 -- Oluf Brønnum & Co.
 -- Knud Christensen.
 -- C. F. Christiansen.
 -- C. C. Dohm jun.
 -- Johan Duelund's Efft.
 -- H. C. Fischer.
 -- Aug. Gerner's Efft.
 -- C. & V. Guutel.
 -- Chr. Hansen's Laboratorium A/S.
 -- Ferd. Hansen's Trykkerier.
 -- H. E. Hansen A/S.
 -- C. Holbek.
 -- J. Jørgensen & Co.
 -- L. Jørgensen's Efft., K. Sørensen.
 -- Th. Klokke & Co. A/S.
 -- H. Langhoff & Søn.
 -- C. A. Mortensen.
 -- Ernst E. Nielsen (P. C. Nielsen).
 -- Julius Nielsen & Søn.
 -- Martin Fr. Nielsen's Efft.
 -- Carl Norstrand A/S.
 -- O. Oehlenschläger's Efft. A/S.
 -- Hermann Pahl A/S.
 -- Laur. O. Petersen.
 -- Philipsen & Co.
 -- Louis Poulsen & Co. A/S.
 -- Hans Prehn.
 -- Johs. Rasmussen's Efft., Nielsen & Johansen.
 -- Børnh. S. Svendsen.
 -- Wilhelm Weincke.
 -- F. Zachariae & Zachariae's Magasinier.
Aabenraa Carl Hass jun.
Aalborg Knud Engsig.
Århus Arbejder-Spare- og Laanekassen for Århus og Omegn.
Århus Chr. Jaster's Produktforretning A/S.

Århus H. C. Jaster A/S.
 -- V. Larsen & Søn.
Aarup Aarup Kontant-Manufakturhandel A/S.
Assens Henry Nielsen.
Brønderslev C. Lehm.
Esbjerg J. M. Rødgaard's Importforretning A/S.
Faaborg Flemming Harder.
Fakse Ladeplads Fakse Ladeplads Skibsbyggeri og Træskæreri ved Aage Boeberg & J. P. Olsen.
Fredericia Lunds Klædefabrik A/S.
 -- J. Nørgaard (?).
Frederikssund Frederikssund Isenkram- og Udstyrsmagasin, Wilh. Madsen's Efft. ved E. Rode.
Grenaa Grenaa Folketidende.
Haste Højer Tranberg.
Helsingør Marie & Margrethe Hansen.
Helsingør Edv. Petersen.
Herning Herning Trælasthandel A/S.
Hillerød Frederiksborg Amts Avis.
 -- Hotel Leidersdorff (?).
Hjørring Chr. H. Nielsen jun. A/S.
Horsens London Herremagasin ved Aage Damsgaard.
Højer A. Martinsen (?).
Kalundborg E. K. Andersen.
 -- V. Sørensen & N. Th. Christiansen.
Kerteminde Hans Tvedskov.
Kolding Ribberholt Thomsen.
Korsør Jørgen Eriksen.
 -- Taarnborg Mølle.
Køge Disconto- og Laanebanken for Køge og Omegn A/S.
Lemvig Lemvig Bank A/S.
 -- Lemvig Folkeblad.
Middelfart A. J. Pedersen.
Nakskov Casper Andræa's Efft. ved Halfdan Rasmussen.
Nykøbing F. Julius Bernth.
 -- R. Jessen's Efft.
Næstved I. V. Larsen's Efft., Peter Andersen A/S.
Randers Johan Hansen & Co.'s Efft.
 -- Emil Larsen.
 -- Randers Dagblad.
Ringkøbing A. Rasmussen.
Roskilde Sophus Schultz ved Louis Schultz.
Rudkøbing N. C. Meyer.
Rønne Rønne Skæreri & Trælasthandel ved Andersen & Madsen.
Silkeborg F. H. Staugaards Maskinfabrik.
Skive Lauritz Pedersen.
 -- Schade's Papirindustri og Vestjyllands Papirposefabrik A/S.
 -- Skive Tømmerhandel A/S.
Skørpinge Christensen & Lendal's Efft.
Slagelse Carl Lassen & Co.'s Efft. ved Axel Galtt.
Svendborg Aug. Jacobsen.
 -- Hans Ziensen, Magasin du Nord.
Veyle H. P. Jensen's Efft. Georg H. Jensen.
 -- G. Wegener.
Viborg Gustav Poulsen.
Vordingborg Chr. S. Sørensen.
Årskøbing Dampskibsselskabet Årø A/S.

Før 1875

København Ove Juel Christensen.

1875

København A. Appelts Efft. (se Det Danske Medicinal- & Kemikaliekompagni A/S).
 -- Charles Bodin.
 -- B. C. Brandt.
 -- René Bøytler, Sally Meyer & Co.
 -- Michael Cohn.
 -- Anton Eigtved.
 -- Den Forgyltde Støvie ved Wald. Hoff-
 blad.
 -- P. A. Freilev.
 -- Gammel Kongevejs Fiskeshalle.
 -- Gourmand (?).
 -- L. Gress-Petersen.

Tidstavle

- København** Hans Chr. Hansen.
 — Hilligsøe, Køedt & Co.
 — Kristian Hindsberg.
 — F. Hjorth & Co.
 — Einar Holm's Eftf.'s Eftf.
 — Jacobsen & Saabye's Eftf.
 — Carl Jensen A/S.
 — Kjær & Sommerfeldt.
 — Knudsen & Co.
 — Fr. G. Knudtzon's Bogtrykkeri A/S.
 — Kbhvns Trædrejeri, P. A. Parsfelt.
 — Chr. Lund.
 — Carl Martens.
 — Th. Møller.
 — Nielsen & Lydiche.
 — Th. Nielsen's Bogtrykkeri ved Hansen & Ovesen.
 — Olaf Nørlem.
 — Ivan Olsen's Eftf.
 — L. Paulsen & Co.
 — C. Th. Rom & Co.'s Eftf. A/S.
 — Wald. Schulze.
 — H. Struers chemiske Laboratorium.
 — Vilvorde Planteskole, Charlottenlund.
 — Aug. With's Eftf.
Aakirkeby P. M. Koefoed jun.
 — Povl Østerbye's Eftf.
Aalborg Fr. Zangenberg.
Århus Andersen's Bogbinderi.
 — Johs. Svinth.
 — Th. Thruø's Bogtrykkeri.
Assens Assenskor A/S.
Brønderslev Mandrup Poulsen.
 — Winther & Andersen A/S.
Esbjerg Brødr. Mathiasen's Eftf.
Faaborg H. H. Sieverts.
 — N. H. Sieverts.
Frederikssund Brødrene Hansen.
Graasten Herm. Bøgh.
Grindsted A. Jørgensen & Søn.
Haderslev Haderslev Bank A/S.
 — Haderslev Creditbank A/S.
 — Nicolai Outzen A/S.
Hasle Grunbech & Co. A/S.
Hedehusene J. P. Jensen's Enke.
Helsingør H. V. Elving.
Herring C. Engelbrecht & Søn.
 — Marinus Poulsen.
Hjørring Bredfald Mølle, N. C. Nielsen (?).
Jyderup Thorsoe & Vedde.
Kerteminde Hans Christensen.
Kolding Kolding Hudecentral, Emil Jensen.
 — Kolding Planteskole, Frede Olsen (?).
Lemvig J. Aaberg.
Løgstør Holger Neve.
Maribo Mariebo Trælasthandel A/S.
Nykøbing F. L. Nielsen's Bødkeri og Træskæreri.
Nykøbing M. Morsø Bank A/S.
Næstved Knud Knudsen.
Odense H. Friis.
 — Handelsbanken i Odense, Filial af A/S Kjøbenhavns Handelsbank.
 — Chr. Jacobsen.
 — J. Jørgensen & Søn.
 — Frederik Størmoose.
Præstø H. V. Schultz (?).
Randers Randers Stolefabrik A/S.
Ribe N. Top.
Ringkøbing P. Hansens Læderhandel og Skotøjsforretning.
Ringsted Ringsted Materialhandel, cand. pharm. F. Holm's Eftf., W. Petersen.
Roskilde S. von Meyeren & Søn.
Rudkøbing Emil Heide (?).
Rødby A. Nielsen's Isenkramhandel.
Rødding O. R. Frandsen ved I. C. Nørsgaard.
Sandvig Hammershus Hotel.
Silkeborg S. Kristensens Eftf., S. Thomsen.
 — Silkeborg Skotøjsmagasin (?).
Skjern Skjern Sogns Spare- og Laanekasse.
Skive Carl Adamsen.
 — Hotel Royal (?).
Slagelse Hans Knudsen's Planteskole, Laur. Lauridsen.
 — Alfred Larsen.
- Svendborg** Cyklefabrikken Fyen ved A. T. Møller (?).
 — Sydfyenske Dampskibsselskab A/S.
Thisted I. C. Dollerup.
 — M. Rask.
Tølløse A. Knudsen.
Tønder Johs. Thomsens Eftf., P. Christensen.
 — Johs. Thomsen's Eftf., H. Jacobsen.
Veje H. G. Lottrup.
Viborg Viborg Teglværk, C. Piper (?).
Vøjens Holger F. Nielsen.
- 1876
- København** Harald Ahrenkiel (se side 652).
 — Carl R. Andersen.
 — Blaagaards Apotek.
 — E. Buchardt's Eftf.
 — Carl Budde-Lund's Eftf. A/S.
 — Alfred Capito.
 — Chr. Christensen & Co.
 — V. Danielsen & Co.
 — De Danske Kapselabrikker A/S.
 — Johs. Esmarch's Eftf.
 — A/S H. E. Gosch & Co.'s Tændstikfabr. og Aktietændstikf. Godthaab.
 — H. Halmøe's Eftf.
 — Reinh. van Hauen's bageri og biscuitfabrik.
 — fh. Heinrichsen's elektriske Fabrik ved Alfred Lindgreen.
 — Ilåbjørns Vildt- & Fiskehus I/S.
 — F. C. Jacob.
 — C. F. Jensen, hattemagerfirma.
 — Olaf A. Jensen.
 — „Kandestøberiet“, Arendal Petersen.
 — Krone-Apoteket.
 — Københavns Albumfabrik ved A. Nørholm Nielsen.
 — G. Lundholm.
 — August Millech.
 — H. Mortensen's Eftf., E. Møller.
 — William Müller.
 — Møller & Mammen.
 — N. Olaf Møller.
 — Nationaltidende.
 — P. Nielsen & Co.
 — G. Noack.
 — P. Otzen & Thorstenson's Eftf., P. Otzen.
 — E. Pfefferkorn.
 — Orla Riise.
 — N. C. Rom A/S.
 — Rørkørs Magasin A/S.
 — Sankt Pauls Apotek.
 — Aug. Sædder.
 — J. Wiedemann.
 — Emil Wiene.
 — J. L. Wulff
- Aabenraa** C. Kurtzweil.
Århus Aarhus Vejviser.
 — Alfred Buus's Eftf. A/S.
 — H. P. Henriksen.
 — Carl v. d. Hude.
 — Knud Langermann.
 — Hans D. Lottrup's Eftf. ved H. M. Sørensen.
- Aarslev** Aarslev Sav- og Hammerværk.
Brovst Brovst Apotek.
Dronninglund Dronninglund Apotek.
Esbjerg Nygaard's kemisk Tøjrensning.
Fredericia Henry Madsen.
 — Julius Mortensen.
Frederikssund Chr. Christiansen.
Gallen Galten Apotek.
Hammel Hammel Boghandel.
Helsingør N. Svendsen.
Hjørring N. Andersen's Planteskole.
Hobro H. Rasmussen.
Holbæk Svend Hansen.
Holsted By J. M. Clausen.
Holsted St. P. S. A. Pedersen.
Holstebro Hørene Andersen.
Horsens Brødrene Mortensen's Eftf. ved P. Rønnest Mortensen (?).
 — P. Tønneen.
Kerteminde Niels Hansen's Sønners Fiskeeksport.
- Kolding** Kolding Læderhandel ved Chr. Nielsen.
Køge Østsjællands Folkeblad.
Marstal J. C. Jensen, Magasin Marstal.
 — D. C. Jørgensen.
Nakskov Den Gensidige Kreaturforsikrings-Forening for Lolland og Falster.
Nekøb Det Østbornholmske Dampskibsselskab A/S.
Nibe V. Brandt & Søn.
Nykøbing F. N. Madsen.
 — R. J. Nielsen.
Nykøbing M. Bendix Hotel.
Næstved Willy Sørensen, Lille Næstved.
Nørresundby F. Mortensen.
Odense Bryggeriet Odense (se Albani Bryggerierne A/S).
 — H. Hansens Søn.
 — C. F. A. Knudsen.
 — Vilhelm Larsen's Eftf. Bog- og Papirhandel ved A. Nørregaard Rasmussen og Aage Johansen.
Randers Koefoed's Eftf.
Ribe Sydjysk Landmandsbank A/S.
Ringø J. P. Jørgensen.
Ringkøbing Jens Jensen.
Ringsted Ringsted Vindmølle.
Roskilde Hotel Prinsen.
Rudkøbing Gorm Wilhjelm.
Silkeborg V. Eriksen.
 — Silkeborg Bryghus & Neptun ved N. J. Nissen & Søn (?).
Skanderborg Skanderborg Amtsavis.
Skibby Skibby Apotek.
Skive Bryggeriet Thordal, Indehaver E. Strange Nielsen.
 — J. Buemann.
 — Landbobanken i Skive A/S, Salling Bank.
Skælskør Skælskør Laane- og Diskontobank A/S.
Slagelse Trælasthandelen Silvan A/S (?).
Sorø H. Mortensen & Søn.
Stege P. Djørup.
 — Møns Tømmerhandel A/S.
Sæby Hans Kærskov.
Tofthund A. H. Ullerup.
Tønder Tønder Bogtrykkeri ved Gustav Rothe.
Varde Varde Haandværkerforening's Spare- og Laanekasse.
Veje C. M. Hess' Fabrikker A/S.
 — G. Lissau.
 — Jørgen Petersen & Co.
Vinderup K. Astrup.
Ølgod Knud Knudsen.
- 1877
- København** Anders J. Andersen.
 — L. Chr. Andersen.
 — Axelholm A/S.
 — A. Borch-Christensen.
 — Christiansen & Co.
 — A. Clømmensen.
 — Evers & Co. A/S.
 — P. Haase & Søn.
 — Wilhelm Hansen & Søn.
 — John R. Hanson.
 — Carl Holten.
 — Jørgen Hoppe & Co. A/S.
 — Caroline Humle's Annoncebureau.
 — P. M. Knudsen's Eftf.
 — Københavns Markisefabrik, Evald Nielsen.
 — Københavns Skiltefabrik ved Rob. Arentzen.
 — L. Nielsen's Eftf.
 — Restaurant Nimb.
 — Olanders Protokolfabrik (se De Forenede Protokolfabrikker ved M. Kirchner, Sven Hartvig Thomsen & Carl Hartvig Thomsen).
 — Joh. H. Paulsen.
 — Hedobald Petersen's Eftf.
 — Johan F. Poulsen.
 — A. Vald, Rosendahl senior.
 — S. N. Simonsen & Co.
 — G. Strømman Charlottenlund.

- København P. Søht & Co.**
 — Brødr. Trier.
 — K. Vejlsgaard.
 -- Br. Wolff & Arvé (se A/S De For-
 enede Conserve Fabrikker (Chr. Ti-
 demand — Br. Wolff & Arvé).
- Aalkirkeby N. Hansen.**
Aalborg Petersen Bach ved Svend Niel-
 sen.
Arhus Waldemar Christensen (?).
 — Julius Petersen.
 — Michael Petersen & Co.
 — P. Chr. Petersen's Eftf., Chocolate-
 fabriken Elvirasminde A/S.
 -- Emil Rasmussen.
 — Carl Thru'e's Linieranstalt.
 — Christian J. Wissing.
 — Brødr. Vorbeck A/S.
 — Fabriken Vulkan ved V. Binzer.
Assens A. Pedersen.
Bjerringbro Bjerringbro Apotek.
Brønderslev Peder Nielsen A/S Peders-
haab.
 — Pedershaab Maskinfabrik A/S.
Fakse E. Bay Jensen.
Fredericia Jean Dupont.
Graasten Bocks Boghandel ved Flem-
 ming Jacobsen.
Garding Chr. Nielsen's Tømmerhandel.
Haderslev Asmus Jørgensen.
 — Ant. Paulsen.
Hillerød J. Bendtsen & Søn.
 — P. Nordsten, Hillerød Jernstøberi &
 Maskinfabrik ved M. Nordsten.
Holeby Holeby Dieselmotor Fabrik A/S.
Horsens Johan Christiansen.
 — Martin Malbergs Eftf.
 — Sønnichsen.
Højer J. H. Jensen.
Kalundborg Holzer Mæhl.
Kerteminde Maskinfabriken Taarup. Axel
Larsen.
Koldby Koldby Apotek.
Kolding Kolding Fyrværkerifabrik.
 — Brdr. Volkerts Fabrikker A/S.
Middelfart N. Søgaard Mortensen.
Nyborg Værehus Wilde A/S.
Nykøbing M. Morsø Folkeblad.
Odsher Iadegaard & Co. A/S.
Odense Oluf Christiansen og Søn.
 — Grønning's Metalvarefabrik A/S.
 — A. Hansen & Søn.
 — A. Jakobsen, Fraugdo A/S.
 — K. M. Nonved.
 — Julius Rotne.
 — Carl Spetzler.
Randers Mathias Brynnum, S. A. Haas-
selbalch's Eftf.
 -- Marius Petersen's Eftf., Niels Hjul-
 mand.
Sindal Aago Lindberg.
Skælskør Aage C. Frederiksen.
Stega Møens Discontobank A/S.
Struer Overhoved Teglværk & Tagstens-
fabrik ved Carl Jensen (?).
Scaneke P. Hansen.
Svendborg J. C. Andersen.
 — Carl Haugsted.
Sæby Sæby Jernstøberi & Maskinfabrik
A/S.
Toftlund Chr. Jensen ved Søren Jensen.
Tranebjerg J. J. Jensen.
Viborg F. V. Backhausen's Eftf.
 — Viborg Love Apotek.
 — Viborg Stifts Folkeblad.
- 1878**
- København G. A. Andersen & Co.**
 — Bjørn & Christoffersen.
 — P. Bjørnbak's Konvolutfabrik A/S.
 — Joh. Brunnich.
 — Børnens Bazar ved Carl N. Jensen.
 — Fr. Christiansen.
 — Hermann Claudius.
 — Cohn & Haensch.
 — J. Dencker's Søn.
 — Emdrup Dampvaskeri og Sodafabrik
 A/S.
- København H. P. Erichsen's Eftflg. ved**
J. M. Jensen.
 — Johannes Fog & Co.
 — Frederiksberg Isenkram- og Udstyrs-
 forretning.
 — Carl Joh. Hallbäck.
 — Brødrene H. & C. Hansen.
 — F. Heimann & Co.
 — A. W. Henningsen.
 — C. C. Hermann.
 — Hjorth-Hansens Bageri.
 — Holm & Wonsild.
 — Th. Huld & Søn.
 — A. Jensen's Eftf. ved R. V. Nørring.
 — S. Jensen.
 — S. P. Jensen's Eftf.
 — Joh. Keller & Co.
 — Københavns en gros Ligkistelager
 ved J. Semler og L. Chr. Pedersen.
 — C. Landau.
 — A. C. Lemvig-Müller.
 — Lion de la Perse A/S.
 — S. Madsen & Co. A/S.
 — C. Mayland A/S.
 — Anders Nielsen & Co.
 — H. Pens.
 — C. M. Petersen & Søn (Indehaver F.
 A. Helms).
 — Egmont H. Petersens Fond (Bog-
 trykkeriet).
 — H. Plate.
 — N. & Paul Plum A/S.
 — D. T. Poulsen's Planteskole & Frø-
 handel.
 — Preisler.
 — Chr. Rasmussen's Enke's Eftf., Wil-
 liam Vonsild A/S.
 — Reck's Opvarmnings Comp. A/S.
 — Georg A. Rosenberg.
 — H. V. Schmidt & Søn.
 — Schouw & Co. A/S.
 — H. J. Simonsen & Co.
 — Einar Storr.
 — Sukkerhuset i Rådhusstræde nr. 3.
 — O. Sørensen.
 — Mogens Vaarstø.
 — Jul. Vollmond.
Aalborg Jens Hansen I/S.
 — C. Klitgaard & Søn.
 — Emil Munksgaard.
Arhus Aarhus Jernbano Apotek.
 — Leonard Abel.
 — Kampmann, Møller & Hærskind A/S.
 — Carl Knudsen.
 — Hans Kvist.
 — Marius Møller's Eftf. A/S.
 — P. Thorsen's Mabeletablisement.
Faaborg Grubbe Mølle.
 — Jensen & Mørup.
Fakse Fakse Skotøjsmagasin.
Fredericia Marie Rasmussen.
 — Ernst Voss Fabrik A/S.
Hastev N. Johannessen.
Herning Carl Kongshaug.
Holstebro Johs. Steffensen's Frøhandel
og Handelsgartneri.
Horslet S. Frandsen.
Horsens Søren Andersen.
 — E. Hansen's Eftf.
 — K. Madsen's Trikotagefabrik og K.
 Madsen's Garn- og Trikotageforret-
 ning.
 — Nørrebro Mølle (?).
Hørsholm Vilh. Sørensen.
Kerteminde Kjerterminde Avis.
Kolding Konrad Jørgensen's Bogtrykkeri
ved L. Fuglsang.
 — N. M. Nielsen.
Køge A. E. V. Sørensen.
Nakskov H. Nielsen.
Nykøbing P. Poul Harder (?).
Nykøbing M. Brødrene Andersen's Eftf.
 — Chr. Provstgaard's Eftf. ved Brdr.
 Clemmensen.
Odense J. Almind.
 — Fyens Humlemagasin, J. P. Petersen.
 — I. Henriksen's Eftf. ved Erik Ek.
 — K. Ingerslev.
 — H. P. Kristiansen & Søn.
- Odense Carl Lange.**
 — Johs. W. Schræder.
 — Simonsen & Møller.
Padborg Hinrich Schmidt.
Randers H. Heins & Sønnen's Eftf.
 — Randers Dørgrebs- & Metalvarefabrik,
 Anker Jensen.
 — Randers Motorfabrik A/S.
Roskilde H. S. Andersen.
 — Roskilde Dagblad.
Rønne H. Jacobsens Klædehandel.
Slagelse K. V. Micheelsen.
Sorø Svegårds Boghandel & Bogbinderi.
Stega Møns Kolonialmagasin, Marius
Larsen.
Struer Struer Apotek.
Svendborg J. N. Mailand A/S.
Veje H. Trolle Bojesen.
 — Otto Hansen & Co.
 — Munkebjerg Badehotel, Grauerslund.
Viborg Sophus Becker's Boghandel.
Vordingborg Vordingborg Dagblad.
- Før 1879**
- Næstved Niels Hansen & Co.'s Eftf., P.**
P. Christiansen.
Veje Niels Bentzen & Co.
- 1879**
- København Aarup & Co.**
 — Hans Andersen.
 — I. Andersen jun. & Co.
 — J. Andersen.
 — N. Martin Andersen & Søn.
 — Biscuitfabrikken Norden ved Axel
 Helmer-Jensen.
 — Emil Blom.
 — M. Buch.
 — Bülow & Møller.
 — The Continental Bodega Company.
 — G. Ellermann's Eftf.
 — Jul. Eriksen.
 — Carl Flensburg & Sebbelov.
 — Holger Fredericia's Eftf.
 — A. H. Geisler & Co.
 — Adolph Gerlach.
 — Glud & Marstrand's Fabrikker A/S.
 — Alfr. Grausen (se side 652).
 — C. Husum's Eftf.
 — Waldemar Jacobsen.
 — Joh. Jensen & Co.'s Eftf.
 — Emil Jensen Aktieselskab.
 — Aage Jørgensen & Co.
 — Chr. Jørgensen's Eftf.
 — Carl Krumbak & Co.
 — Kulturvets Farvehandel.
 — Københavns Skibsalgs Bureau ved
 Charles Hvilsom.
 — Ferd. H. Lørup & Søn.
 — August Møller & Søn.
 — Erik Møllers Efterfølgere.
 — C. Møllmann & Co.
 — Nordisk Cykle Pneumatik Agentur.
 — Nordisk Frøkontor A/S.
 — Pacht & Crone's Eftf. ved J. v. Huth.
 — W. Reusch.
 — Salicath's Express Co. A/S.
 — Strøyer & Mørck A/S.
 — Jul. Tybring.
- Aabenraa H. Carstens.**
 — P. F. Cleemann.
 — Hejmdal.
 — Rhederi M. Jebsen A/S.
Aalborg P. A. Sørensen & Co.
 — Arhus N. Andersen.
 — Ole Jensen's Sønnen.
Fredericia A. Goth & Sønnen.
 — Salomon Jensen.
Grenaa Vilhelm Hansen's Boghandel.
 — Christopher Vogel ved Ove Vogel.
Hast Hasle Snedker- og Bygningsforret-
ning.
Helsingør Herman Nielsen & Sønnen.
 — C. Stürup & Co.'s Eftf. A/S.
Hobro Poul Christensen's Ur- og Guld-
medeforretning.
Holbæk Holbæk Lervarefabrik, H. C.
Nielsens Sønnen.

Tidstavle

Holstebro Holstebro Svineslagteri A/S.
Horsens H. Bræchner.
— I. H. Grabow & Co. A/S.
— Nørregades Hjemmebageri.
Kolding J. O. Brandorff's Eftf. A/S.
— Ougaard's Boghandel.
Løgstør Svend Stækel.
Nyborg M. Rademacher.
Odense J. Hansen.
— M. I. Larsen & Søn.
— P. C. Nielsen & Kemp.
— Odense Flytteforretning.
— N. C. Rasmussen.
Randers Chr. Boldsens Eftf. A/S.
— La France.
Rudkøbing Maria Jørgensen (?).
Silkeborg Chr. Matthiesen.
Skagen Iver Christensen's Vaadbiideri.
Skive Gort Møller's Eftf. v. S. V. Pedersen.
— Skive Materialhandel.
Sorø Crome & Goldschmidt's Udsalg i Sorø ved Carl Andersen.
— Niels Larsen's Eftf., K. Larson.
Stege H. P. Larsens Eftf., Alfred Larsen.
Store Heddinge Thorvald Bech.
Svendborg Hans Knudsen Jern- og Staalforretning A/S.
— Alfred Lund.
— Peder Lund.
— J. N. Schmidt.
— Oxnebjerg Dampmølle A/S.
Sønderborg Johannes Moldt's Bog- og Papirhandel.
— Sønderborg Sten- og Billedhuggeri I/S.
Thisted Egon Houmann.
Tønder Carl Borch.
Varde Rud. Hansen & Søn.
Ærøskøbing Aug. Rixen & Søn.

1880

København Holger Ahl (?).
— Lauritz Andersen & Co.
— Asiatick The Compagni A/S.
— Vilh. Bomholtz Eftf. Johnson Larsen.
— N. Brørup's Eftf.
— F. Bülow & Co.
— N. Børgesen & Co. A/S.
— H. Christensen & Søn A/S.
— Christiansholms Fabriker A/S.
— fh. N. S. Dam & Co.'s Eftf.
— Dansk Forsøvnings Anst. Altenic.
— Georg Eckardt.
— L. V. Erichsen A/S.
— G. E. Flatov.
— L. C. Glad & Co. A/S.
— J. Goldstein & Søn.
— Th. Halgreen.
— Finn Hansen.
— Ludvig N. B. Hansen.
— Carl Henriksen.
— Carl Hvalsøe's Eftf. ved Knud Schulze.
— Georg Hvidt's Eftf. v. P. Madsen.
— Alex. Højmark & Co.
— Andreas Jensen & Højmark.
— E. Jensen.
— N. P. Jensen's Korkvarefabrik A/S.
— Jørgen Jeppesen.
— Chr. Jørgensen's Eftf. ved E. Chr. Jørgensen.
— Hans Jørgensen & Co.'s Eftf.
— L. A. Jørgensen's Bogtrykkeri.
— Karl Karlsen.
— Kreditforeningen af Ejere af mindre Ejendomme paa Landet i Østifterne (Østifternes Husmandskreditforen.).
— Laane- & Sparekassen for Embeds- og Bestillingsmænd.
— Lauritz Larsen.
— Rigmor Leidesdorff, Sofus Holms Eftf.
— S. N. Meyer & Co.
— Møller & Christensen A/S.
— Carl Nielson A/S.
— N. J. Nielson & Co.'s Eftf.
— C. G. Paulsen's Eftf. A. Johansen ved I. Rasmussen.

København P. Pehrsson.
— S. Salomon & Co.
— Schulstad & Ludvigsen (se Københavns Brødfabrikker).
— N. F. Skov.
— C. Stau & Co.
— Otto Suenson & Co.
— S. Sørensen's Skotøjsfabrik A/S.
— N. Chr. Topp's Eftf.
— F. E. Weber & Søner.
— Restaurant Vivex.
— Adolph Wulff.
Aalborg Aalborg Dampsenepfabrik og Kaffebrænderi (?).
— Bryggeriet Limfjorden (so Aalborg Aktie-Bryggerier).
— Jydsk Husmandskreditforening.
— Valdemar Luytkis.
— Westergaard-Andersen.
Århus J. Bek Jensen.
— Lauritz Jensen & Søn.
— A. Rasmussen & Co.
— Weber & Sørensen.
Assens Emil Nielsen & Søn.
Bramminge Bramminge Teglværk (?).
Brande Jens Rasmussen & Søn.
Brønderslev William Larsen (?).
Faaborg P. A. Nielsen (?).
Fredericia M. N. Holst.
Frederikshavn Bovins Stenhuggeri og Monumentforretning.
— M. P. Mortensen's Eftf. (?).
Frederikssund Carl Bruun.
— A/S Frederikssund Skibsværft (?).
Frederiksværk Chr. Nielsen.
Graasten G. Kühl.
Give Hagbarth Johansen.
Grenaa S. Bilde.
Gørlev Viggo Petersen.
Herning Herning Skotøjsfabrik ved Aagaard-Jensen.
Hillerød Hillerød Trælastforretning ved O. Lewinsky.
— Johannes Larsen.
Hjørring Chr. Lauritzen & Co.'s Eftf.
— Aksel Nielson's Eftf., Jens Nielsen.
— Th. Steenberg's Fabrikker.
Holbæk Harald Hansen.
— A. Lund Henriksen.
— Holbæk Amts Dagblad (so Holbæk Amtstidende).
— Lauritz Mathiesen ved G. Mathiesen.
— Frederik Smith's Søner.
Horsens O. C. Christensen & Søn.
— S. P. Josefens Borstotræfabrik (?).
— Ferd. Petersen & Søner.
— R. Winding (?).
Kalundborg Kalkværket i Kalundborg, V. Sørensen & N. Th. Christiansen.
Kolding I. A. Hansen A/S.
— Jøns Juhls Savværk ved N. J. Juhl (?).
Løgstør Rom Andersen, Niels Andersen's Eftf.
Løgunkloster H. C. Roost ved Ingv. Roost.
Maribo Jernbanehotellet (?).
Narstal Hermann C. Boye & Co.
Middelfart A. C. Hansen jun.
— Pøter Jensen.
Neksø Thunberg's Garveri
Nibe Nibo Bryggeri og Mineralvandsabrik.
Nyborg H. P. Christoffersen's Eftf., Søren Petersen.
— Helge Jensen (?).
— Bernh. A. Sørensen.
Nykøbing M. A. C. Jensen.
— Martin Leffers.
Næstved H. F. Braaes Eftf. E. & P. Friis.
Odense Jøns Andersen.
— Chr. J. Hey.
— Odense Sækkeklager.
— Vesterbors Jern- og Metalstøberi ved H. Deigaard.
Randers Ekspres-Trykkeriet i Randers ved N. K. Nielsen.
— Jydsk Markfrøkontor A/S.

Randers Randers Boghandel, Marius Jensen.
— Chr. Schrøder.
Ringkøbing J. M. Nielsen's Eftf., (?).
— Ringkøbing Amts Dagblad.
Roskilde P. Petersen & Søn.
Rødning Fr. Colfach A/S.
Rønne Andreas P. Bidstrup.
— Bornholms Maskinfabrik A/S.
Silkeborg Geo. Andersen.
Skagen Sv. Aage Jensen.
Skælskør T. A. Meding & Co.
Stubbekøbing P. Olsen.
Svendborg J. Christiansen.
— Hansen & Co.
— Provianten, skibshandel (?).
Thisted C. Buchholtz' Boghandel ved N. Christensen.
— C. Søndergaard.
Tønder Nicolaus Andersen.
— S. C. Lorenzen.
Tørring Tørring og Omegns Spare- og Laanekasse.
Varde P. Rosengaard.
Veile Continental Vin-Import.
— Grejsdal Valsemølle A/S.

1881

København Valdemar Andersen's Possementfabrik A/S (?).
— George Binau's Eftf. ved Max Binau, Hellerup.
— Bird Ingeniør- og Entreprenørforretning.
— Bonnesen & Danstrup.
— Colinder & Co.
— Frantz Christreu's Bogtrykkeri.
— Dansk Bølgepap Industri, Schönbergs Papirvarefabrik A/S.
— De Danske Spritfabrikker Aktieselskab.
— Gustav Dehn's Dampvaskeri.
— P. H. Fergo.
— V. Fiedler A/S.
— Henrik Filtenborg.
— Flindt, Drost & Co. (so De Forenede Kulimportører A/S.)
— Det Grafiske Institut.
— Hans Guldmann.
— P. Harlø & Søn.
— Prote Hass.
— Brødrene Henze's Skrubbolte- & Møtrikfabrik.
— H. Hvalsøe & Co.'s Eftf.
— Den hvide Flip ved Charles Olsen.
— International Farvefabrik A/S.
— Marius Jensens Vinhandel A/S.
— Niels Jensen.
— Brødr. Justesen.
— Alfred Jørgensen's gæringsfysiologiske Laboratorium.
— Lars Jørgensen's Enke.
— Louis Ketner.
— Bernhard Kjær, Hellerup.
— Københavns Sadelmageri- & Læderindustri.
— Københavns Telefon Aktieselskab.
— Harald V. Lassen.
— H. C. Madsen's Enke.
— Chr. V. Mende & Co.
— Johannes Neye.
— Betty og Grete Olsen.
— Palækontoret ved P. Nicolaisen.
— O. Juul Pedersen.
— Carl F. Petersen.
— Erik Petersen.
— Kurt Petersen.
— F. Pio's Vinhandel.
— Adolf Prior.
— Chr. E. Rothe & Co.
— Johs. Rønberg, fh. Cornelius Steffensens Eftf.
— Sankt Stefans Apotek.
— Sundby Apotek.
— Peter Sørensen.
— Carl Thomsen's Eftf.
— Ad. Thornam.
— S. Ulrich's Eftf. ved H. Laursen & Søn (?).
— H. C. Ørsted's Apotek.

- Aalborg** Danmarks Nationalbank, Aalborg Filial.
 -- Aksel Schølin's Bogtrykkeri, P. Hansens Eftf.
Århus Chr. Bruun & Søn.
 -- Den gjensidige Kreaturforsikringsforening „Kustos“.
 -- H. Chr. Møller.
 -- M. Wilhelmsen A/S.
Aars S. M. Sørensen.
Assens H. M. Beierholm.
Fredericia Christoffersen's Vin-Import, fh. Martin Christoffersen's Enke.
Frederikshavn Iris ved Ludvig Johansen.
Frederikssund Emanuel Nielsen.
Grenaa D. Sandberg.
Gudhjem Gudhjem og Omegns Spare og Laanekasse.
Haderslev Hotel Flensborg.
 -- Heinrich Wiencken.
Hammel Hammel Mølle.
Herning A. C. Jensen.
Hobro Axel Bach.
 -- Hobro Læderhandel.
Holbæk Joh. Michaelsen & Søn.
Holstebro Poul Andersen's Tømmerhandel A/S.
 -- Holstebro Dagblad.
 -- Holstebro Foderstof- & Brændselsforretning.
 -- Holstebro Høvlværk. (?).
Kalundborg Søren Christensen's Eftf., Jens Christian Christensen.
Kolding V. Vestergaard Frandsen.
 -- Holger Schmidt, Crome & Goldschmidt.
Korsør Emil Krogh.
Køge N. Hansen.
Lemvig Poul Snabe Hansen.
Marstal Erø Folkeblad.
Nakskov Chr. Steffensen.
Nivaa Fr. Reimers.
Næstved H. O. Birksted A/S.
Odense Crome & Goldschmidt's Udsalg.
Older Holger Petersen.
Randers Just Abildgaards Eftf., Otto Kragh.
 -- Thorvald Nielsen.
 -- Randers Flytteforretning.
Ribe Arnold Nyborg.
Roskilde Roskilde Dampvaskeri ved M. Flidoron.
Rudkøbing Den Langelandske Landbostands Sparekasse.
Rønne Th. Bang-Rønne.
Skive Gyro A/S, Skive Jernstøberi & Maskinfabrik.
Skælskør Skælskør Boghandel, Lauritz Petersen.
Svendborg Christiansminde Badhotel.
 -- Arne Klindt Damgaard.
 -- Svend A. Hansen.
Søndersø Sønderø Apotek.
Tofthund Jes J. Bruhn.
Tønder Emil Wolffhechel.
Veje A. Christensen's Eftf.
Vordingborg Morten Christensen.
- 1882**
København Chr. Backhausen.
 -- Bang & Tegner A/S.
 -- Frants Bay & Co.
 -- Bethesda's Boghandel.
 -- A. G. Bischoff, Dansk Kobbervarefabrik.
 -- Parfumerie Breining.
 -- S. V. Brøges Eftf.
 -- Th. Christensen's Rullegardinfabrik.
 -- P. Christoffersen's Eftf.
 -- P. N. Christoffersen's Eftf.
 -- M. Clausen A/S.
 -- Damp-Korkvarefabrikken Danmark.
 -- Frederiksen & Hagemann.
 -- Max Fuss & Co. A/S, Gentofte.
 -- C. P. Gjellerup.
 -- Grunth & Petersen.
 -- Sofus Marinus Hansen.
 -- Hasselbalch & Co.
- København** C. Holm.
 -- Axel Jarnov.
 -- Kemp & Lauritzen.
 -- S. G. Kjersgaard.
 -- Jørgen Klint, C. V. Kjars Eftf.
 -- Jacob B. Krøll ved Agnes Jensen.
 -- Københavns Hesteskofabrik A/S.
 -- Københavns Kreditforening.
 -- R. Larsen.
 -- Larsens Plads A/S.
 -- Carl A. Lassen.
 -- A. E. Lundstrøm & Søn, Hellerup.
 -- Madsen & T. Baagøe's Eftf. A/S.
 -- National-Scala A/S.
 -- C. Nielsen jun.
 -- Carl Nielsen's Eftf. ved Carl Olsen.
 -- Conrad Nielsen's Eftf. (se side 652).
 -- N. Ravn Nielsen.
 -- P. Th. Nielsen & Søn.
 -- Herluf Olsen.
 -- H. C. Pedersen.
 -- W. Pfeiffer's Etufabrik.
 -- Dina Schuldt & Co.
 -- F. L. Smith & Co. A/S.
 -- P. F. Spliid's Eftf.
 -- H. J. Wehle.
 -- A. Vollmond & Co.
Aalborg Ilygaa, Aktieselskabet Kristensen-Eisøe's Farve- og Lakfabrikker.
 -- J. Olsen.
Århus L. Albrechtsen.
 -- I. C. Christensen.
 -- Fr. Dreyer.
 -- L. Lyngfeldt.
 -- Chr. Østergaard.
Allinge Peter Petersen.
Assens Krull & Jepsen.
 -- Jølver Rasmussen.
Brønderlev Nielsen's Handelsgartneri.
Frederikshavn Hoffmanns Hotel.
 -- Kontantforretningen Nybo, Th. Nybo.
 -- Nic. Pedersen & Co.
Frederikssund H. P. Larsen ved Karl Th. Olsen.
Give Thyra Appel.
Haderslev J. C. Jensen.
Haslev Sparekassen for Grevskebet Bregtved og Omegn (Haslev Sparekasse).
Helsingør Brødrene Dalsborg ved H. & F. Dalsborg.
 -- Helsingørs Skibsværft og Maskinbyggeri A/S.
 -- Julius Meincke's Eftf., Nic. Larsen.
 -- Varelageret.
Herning Sander Hansen's Trælsthandel
Hillerød F. Jensen's Sten- & Billedhuggeri ved Georg Valdemar Jensen (?).
Hjørring Det Blaa Hjørne ved Laurits Sørensen (?).
Holstebro J. C. Jakobsen.
Horsens Andreas E. Jensen.
 -- K. C. Larsen & Co.
Hurup E. Høiriis (?).
Kolding Chr. Mikkelsen's Trikotagefabrik A/S.
Køge Chr. A. Jørgensen's Eftf., I. C. Petersen.
Maribo F. G. Nielsen.
Nakskov N. Kistrup.
Nordby J. N. Hansen's Boghandel ved Henry Christensen.
Nyborg R. Lehn.
 -- F. Steentoft.
Nykøbing P. Danmarks Nationalbank, Nykøbing Falster Filial.
 -- Nykøbing F. Svane Apotek.
Nykøbing M. Jørgen Brandt.
Odense J. L. Christensen & Co.
 -- Fremad Expres ved I. Rasmussen & Søn.
 -- Gamle Hestehauge.
 -- Marius Holst & Søn ved Marius Holst og Ingvardt Holst.
 -- Axel C. B. Linde.
 -- Erik Stokkebye.
Randers Hans Kuhlmann.
 -- Carl Melchior's 2. Eftf.
- Randers** N. C. Nielsen.
 -- Aug. Wenske's Eftf., M. Jensen.
Ringe E. B. Steenstrup's Boghandel.
Ringkøbing H. Rich.
Ringsted J. C. Frandsen, Ringsted Dampmølle A/S.
Roskilde O. Sylvest-Nielsen.
Rudkøbing Th. Halvorsen's Eftf., C. Kaalund.
Silkeborg Erik Rasmussen's Sønner.
 -- Silkeborg Bank A/S.
Skanderborg H. Iibergren.
Skive Niels Primdahl, Skive Lervarefabr.
 -- Skive Folkeblad.
Stege E. Hjelmer Jørgensen.
Svendborg Holm-Rasmussen & Søn.
 -- V. F. Petersen.
Taastrup Joh. F. Hansen A/S.
Thisted C. N. Nedergaard.
 -- Chr. Søndergaard.
 -- Chr. Sørensen's Tømmerhandel A/S.
 -- Thisted Amts Tidende.
 -- Thisted Dampmølle A/S.
Vamdrup Vamdrup Sparekasse.
Veje F. H. Lauenborg Christensen.
 -- C. Christoffersen.
 -- M. Poulsen & Sønner.
 -- Th. Thomsen & Sønner.
 -- Veje Tekstiltfabrik.
 -- Windfeld-Hansen's Bomuldsspinderi.
Fiborg Henning Jarly (?).
 -- Skow & Co. A/S.
Vordingborg Poul Petersen, Masnedssund.
Østbirk Østbirk Apotek.

1883

- København** Johan Aschengreen
 -- Arnold Avnsø.
 -- Hjalmar Bald.
 -- Julius Berthelsen.
 -- Antoni Bjørn's Eftf. ved Axel Mjeldt.
 -- A. Bjørn.
 -- B. Blum-Hansen, Hellerup.
 -- A/S L. E. Bruun Export.
 -- Wiggo Dahl's Porcelensforretning ved Clement Dahl.
 -- Dansk Hollandsk Kaffe Kompagni.
 -- M. Dein's Boghandel.
 -- Th. Ellebye.
 -- Carl Fuchs & Søn.
 -- Vilhelm Hansen & Co. A/S.
 -- Fabrikken Hermes.
 -- A. Ingerslev.
 -- Jensen & Langbek-Petersen's komisk tekniske Fabrikker.
 -- Vald. Jensen.
 -- P. Johansen's Eftf. ved P. Bækgaard.
 -- Juhl & Friis.
 -- JydsK Kjole-Klædehus København A/S.
 -- Martin Jørgensen.
 -- William Jørgensen's Farvehandel A/S.
 -- Krøger & Rasmussen.
 -- Alfred Madsen.
 -- P. Madsen's Eftf.
 -- Magasin Morfue A/S.
 -- Frands Nielsen.
 -- Brødr. T. & P. Odorico.
 -- Pahl & Petersen A/S.
 -- Knud Walløe Petersen.
 -- Waldemar Petersen.
 -- Willum Petersen.
 -- Aage Poulsen.
 -- H. Poulsen & Co. A/S.
 -- Otto Raff's Eftf.
 -- P. Rasmussen's Eftf.
 -- A. Richter.
 -- Martin Sander's Eftf. ved Knud Andersen.
 -- Emil Schou's Eftf.
 -- Ditz Schweitzer, assurance-agentur.
 -- Ditz Schweitzer, handels-agentur.
 -- Carl Seifert.
 -- P. Thomsen.
 -- Thulesen & Co.'s Eftf. A/S.
 -- K. Troelsen's Enke.
 -- F. H. Wich's Eftf. ved Oskar, A. Lindgren (?).
 -- Østerbros Fiskeforretning.

Tidstavle

- Aalborg** C. Bech & Søn.
 — Claudi Fischer.
 — Hans Jensen A/S.
 — Hans Larsen A/S.
- Århus** Bandholtz ved P. Bandholtz og J. Fr. Bandholtz.
 — Demokraten.
 — J. Chr. Møller & Co. A/S.
- Bogense** Bogense Trælasthandel A/S.
- Bvande** Kaj Jørgensen, Charles Jørgensen's Efft., Magasin du Nord.
- Brønderslev** Kaj Andersen (?).
 — Brønderslev Apotek.
 — Brønderslev Teglværker A/S.
- Esbjerg** Esbjerg Krone-Apotek.
 — N. Hedegaard.
- Faaborg** Niels Isaksen.
 — Sydlyns Dagblad, Faaborg Folketidende.
- Fredericia** Chr. Jensen.
- Frederikshavn** Frederikshavns Jernstøberi & Maskinfabrik A/S.
- Frederiksøer** Larsen & Christensen.
- Glimsø** Glimsø Apotek.
- Hadsund** Hadsund Boghandel ved Jens Nørgaard.
- Helsingør** Allan E. Andersen.
 — Erling Kiær.
- Herning** N. Jørgensen & Sønner.
- Hillerød** Carl H. Mogensen.
 — O. Petersen & Co.
- Hjørring** Bryggeriet „Vendia“ A/S.
- Horsens** Henry Hygom.
 — H. Knudsen.
 — Rauer's Maskinfabrik.
 — A. Laursen Wulff.
- Hundested** Alfred Warrer.
- Kalundborg** Chr. Nielsen & Søn.
- Kerteminde** Marie Knudsen.
- Kolding** Kolding Omegns Foderstofforening.
- Korinth** Niels Møller Hansen.
- Korsør** Thers Bagerier.
- Lemvig** Carl Dalgaard & Søn.
 — Lemvig Trælasthandel.
- Nyborg** Nyborg Eddikebryggeri & Konserverfabrik A/S.
- Nykøbing** F. F. Kryger & Co. A/S.
- Odense** Th. Franck.
 — Fyns kommunale Telefonselskab.
 — H. Offenhäuser's Sønner A/S.
- Randers** Ingvard Bach.
 — Alfred Bøggild.
 — Eghoff's Møbel-fabrik.
 — Christian Hyltoft.
 — Justesen's kemiske Fabriker.
 — Randers Korkvarefabrik A/S.
- Roskilde** Magasin du Nord ved Emmy Seidenfaden og Arthur Christensen.
- Rudkøbing** Bredal Havemann.
- Rønne** Simon Madsen.
- Skjern** Hans Bank's Efft. A/S.
- Skælskør** Harboes Bryggeri.
- Stege** J. A. Andersen, Løndemark.
- Struer** Stephan Agger.
 — O. Smith Knudsen.
- Svendborg** Chr. G. Kielberg's Boghandel ved N. R. Kielberg.
- Vejen** Emil Schmidt.
- Vejle** Crome & Goldschmidt's Udsalg i Vejle ved Chr. Christensen.
 — Hans Fenneberg.
 — C. C. Huhn.
 — Camilla Petersen.
 — Theophil Petersen.
- Vinderup** Vinderup Mølle A/S.
- Før 1884**
- København** A. C. L. Dewulff's Efft.
- 1884**
- København** Rud. Aabye.
 — Adam's Transport Co. A/S.
 — Fr. Bagge's kgl. Hof-Bogtrykkeri.
 — M. I. Bech A/S.
 — Anton Berg's Chokolade-Konfekt- og Marcipanfabrik A/S.
- København** Laurits Berth.
 — H. H. Blücher & Søn.
 — Martin Børgesen.
 — W. J. Christensen A/S.
 — V. Christoffersen, Rødovre.
 — Carl Clausen & Søn.
 — Carl Cohn's Sønner.
 — Axel Danholt.
 — Johs. Davidsen.
 — Delfin-Apoteket.
 — Eiermann's Bagerier, Jenn Engelbert-Petersen.
 — Faxo Kalkbrud A/S.
 — J. Frimodt.
 — Jul. Gjellerup.
 — Johs. Grønvold.
 — Chr. V. Hansen.
 — I. H. Heine & Co. ved C. Heine.
 — Hornemann & Hansen's Glasfabrik ved Fr. Hornemann & I. S. Meyer's Efft.
 — Niels Jensen's Efft. ved Niels Ovesen.
 — Chr. Jørgensen & Co.
 — Chr. Jørgensen's Efft. ved Sv. Larsen.
 — Vilh. Jørgensen's Efft.
 — Kaj Kruckow.
 — Andr. Krøyer's Efft., Chr. Henning-sen.
 — Kunstnerens Auktioner, V. Winkel & Magnussen.
 — Københavns Vognfabrik ved A. & V. Nielsen.
 — J. Lauritzen.
 — Manufakturhuset ved Th. Jensen.
 — Marcus & Co.
 — C. P. Mattat's Stempelfabrik's Efft.
 — David Metz.
 — Mineralvandsfabrikken Saxo ved S. Egelsson.
 — Motorfabriken Dan A/S.
 — E. Møllers Efft.
 — Anthon Nielsen's Efft. ved Børge Andersen.
 — Eduard Nielsen's Efft. ved Carl C. Christensen.
 — Even Nielsen.
 — Nordisk Gummi & Gultapercha Co. A/S.
 — Ferd. V. Nybroe's Efft. ved Chr. Haase.
 — Jac. Olsen A/S.
 — Cornelius Ottesen.
 — Petersen & Petersen.
 — C. E. Petersen's Efft., Kai E. Andersen.
 — Dagbladet Politiken.
 — Chr. Rasch.
 — Harald O. Rist A/S.
 — Arne Røjskjær.
 — Carl Salomon.
 — Forsikrings-Aktieselskabet Skjold.
 — Sorte Hest Apotek.
 — Sørensen og Olsen.
 — Jens B. Thomsen's Efft., A. Tørsleff.
 — Vesterbro's Skotøjsmagasin ved Th. Jørgensen & Søn.
 — Winther & Heide's Efft.
 — G. Worm og Søn.
- Aabenraa** Hans Weber sen.
- Aalborg** Aalborg Drivremfabrik (?).
 — H. J. Svendsen's Bogbinderi.
- Århus** Aarhus Stempelfabrik.
 — P. Baunsgaard.
 — P. Beck Farvefabrik.
 — Chr. Boye.
 — Ove Bøgh.
 — Frank & Petersen.
 — A. Hammerschmidt jun.
 — Arthur Hvilsted.
 — S. Laursen & Søn.
 — Lunds Kaffebrønderi ved N. P. Vang.
 — N. J. Madsen & Sønner.
 — J. P. Petersen.
- Aars** Chr. Hjortkjær & Co. A/S (?).
- Assens** H. Jørgensen.
- Bjæminge** S. Ullerichs.
- Esbjerg** J. Lauritzens Efft.
 — J. Lauritzen's Kulforretning A/S.
- Faaborg** Faaborg Cement-Tagstensfabrik, Fredericia Emil Jensens Malerforretning.
 — P. Jensen.
 — Resting.
- Frederikssund** P. Olsen.
- Givø** C. K. Madsen.
- Glimsbjerg** Anker Carstensen.
- Hjørring** Bruun & Nielsen.
- Holbæk** Johs. Andersen.
- Horsens** Aage Enevoldsen (?).
 — Østergaards Frøavl A/S, Stensballe.
- Hurup** Hurup Jernstøberi og Maskinfabrik.
- Hojer** A. M. Hansen.
 — Sønderjydsk Tæppefabrik, A. R. Kjær-by A/S.
- Ikast** Ikast Trælast- og Støbegodshandel ved S. Hedegaard.
- Kalundborg** Chr. Petersen „Rosendal“.
 — Gyde Thomsen & Bengtsson.
- Kerteminde** Emil Andresen.
- Kolding** J. M. Fensholt.
- Korsør** Hotel Korsør (?).
- Løkken** Løkken Apotek.
- Nibe** Hotel Nibe.
- Nyborg** Nyborg Kulimport og Nyborg Cichoriætørreri A/S.
- Nykøbing** F Sukkerfabrikken Nykøbing.
- Nykøbing** S. Harald Nielsen.
- Odder** Chr. Laursen.
- Odense** Lauritz Andersen & Co.
 — Frederik Bindsløv.
 — A. Bøtcher.
 — O. Foss' Fabriker A/S.
 — J. C. Jensen & Co., Odense Damp-trejeri & Møbel-fabrik (?).
 — Hans Jørgensen & Søn.
 — Jørgen Jørgensen.
 — Carl Nielsen's Bogbinderi og Proto-kolfabrik.
 — Chr. Nielsen & Co. A/S.
 — K. C. Nielsen A/S.
 — A. C. Sørensen.
- Randers** Randers Svineslagteri A/S.
- Ringkøbing** Ringkøbing Uldspinderi & Tæppefabrik A/S.
- Roskilde** N. P. Olson.
 — Carl A. E. Petersen.
 — Roskilde Bank A/S.
- Skagen** Skagens Hotel.
- Silkeborg** Hostrup-Pedersen.
 — Egede Schulz.
 — Chr. Aaboe Sørensen.
- Slagelse** Landbobanken i Slagelse A/S.
- Sorø** Johs. Sørensen.
- Store Heddinge** Niels Beck & Co.
- Struer** M. Christensen's Efft., P. Christensen.
 — M. Johansen.
- Stubbekøbing** Hans Holse Jensen.
- Svendborg** Maskinfabrikken Svendborg A/S.
 — Charles Rasmussen.
- Vejen** Svenning's Maskinfabrik og Jernstøberi
- Vejle** M. Jørgensen, Frøavl og Frøhandel, Grøjsdalen A/S.
 — Aage Larsen.
 — Sophus Warburg & Søn.
- Viborg** N. Chr. Støttrup's Efft., Anker Vinter.

1885

- København** Aagades Brødfabrik (se Københavns Brødfabriker A/S).
 — Th. Agersborg's Efft. ved Anna Rasmussen.
 — Ejnar Andersen.
 — Ferd. Andersen & Co.
 — J. Chr. Andersen.
 — Rosa Andersen.
 — J. Andreasen.
 — A. Baess & Komp.
 — Bandage-Depotet.
 — H. I. Barby.
 — Th. & O. Bræchner.

- København Byens Møbellager.**
 — Chirurgisk Varehus, L. Ankerstad.
 — Holger Christensens Møbelmagasiner.
 — Aug. Duvier's Eftf.
 — L. F. Foght.
 — Foreningen til Indkøb af Boldspilrekvisitter.
 — Glarmestrones Glasforsikring A/S.
 — Einar E. Gothens Eftf.
 — Griffenfeldsgades Fugaforretning ved Johannes Jørgensen (?).
 — Gundermann.
 — Leopold Gyth.
 — P. Hansens Eftf. ved Camilla Andersen.
 — Robert Haut.
 — Thorvald E. V. Holm.
 — Husqvarna Fabrikers Generaldepot ved H. Rothenborg A/S.
 — Jensen & Møller A/S.
 — Kiosk „Bien“.
 — Henry C. Larsen.
 — Victor E. Lemming.
 — A. Chr. Lykkemeier.
 — C. Malmros' Eftf., Gregers Wind.
 — Jens Marcussen ved E. W. Marcussen, Charlottenlund.
 — Th. Meier.
 — Modemagasinet Mimosa A/S (?).
 — Møller & Melgaard A/S.
 — Axel E. Møller's Dampkrøllhaarspinderi A/S.
 — F. Møller.
 — B. Niensens Bogtrykkeri.
 — Chr. Nielsen.
 — Chr. Nielsen & Søn.
 — Nordisk Flag- & Fanefabrik ved Harry Jacobsen.
 — Anders A. Pindstoftes Maskinfabriks Eftf.
 — J. F. Poulsen & Søn.
 — Schannong's Atelier for Gravmonumenter.
 — N. Schovgaard & Søn.
 — Ferd. Schäfer's Eftf.
 — G. Seidenberg & Søn.
 — C. H. Sie's Eftf. ved Holger Sie.
 — Skandinavisk Møbel- & Tæppelager.
 — William Stensbøl.
 — S. C. Svendsen's Eftf. ved A. Pedersen.
 — Simon Veit.
 — C. Wright & Co.
Ankirkeby Axel Svendsen.
Aalborg Aalborg Kaffe- og Tehandel, Fr. Brorson.
 — Mikael Christensens Enke & Co.
 — E. Hvorup's Ligkisteforretning.
 — Landbosparkassen i Aalborg.
 — Lange & Umnack A/S.
 — Th. L. S. Lange's Eftf., J. P. Christensen.
 — Chr. Larsen & Søn.
 — Viggo Madsen.
 — Michael Nielsen & Co.
 — C. V. Olsen A/S.
Århus Aarhus Piskefabrik, C. Prange.
 — Aarhus Uldtricotage- & Garnforretning.
 — Brøbeck's Eftf. Aage L. Sørensen.
 — Andreas Hald's Eftf., Niels Hald.
 — Wilhelm Kloster.
 — Mineralvandfabriken Echo ved C. Høyer & Sønner.
 — Knud Thorup's Vinhandel A/S.
 — Assens Bryggeriet „Vestfyen“ A/S.
 — Hans Lausen A/S.
Brønderslev Johs. Johansen (?).
 — Valdemar Karnøe (?).
Esbjerg Carl Graff.
Furum Farum Apotek.
Fredericia S. Bastiansen & Søn.
Frederikshavn A/S Frederikshavns Savværk og Tømmerhandel, P. Madsen, Frederikshavn.
 — J. Hassing & Søn.
Grenaa Holms Bogtrykkeri.
Hadsund Hadsund og Omegns Sparerkasse.
- Hasle Brødrene** Anker.
Helsingør Kai V. Pedersen.
Herning Mineralvandfabrikken Jernkilde I/S.
Hillørd L. R. Willerup.
Hjørring Chr. Holmen A/S.
 — L. Kraglund.
Holbæk Chr. Andersen's Maskinfabrik A/S.
 — Jul. Mortensen & Co. A/S.
Holstebro Ringkøbing Amts Indkøbsforening for Foderstoffer A.m.b.A.
Horsens Arbejdernes Fødestbageri i Horsens A/S.
 — J. L. Beck & Co.
 — Al. C. Berthelsen & Co.
 — K. G. Bindeballe.
 — Andreas Gravsen.
Kolding L. Beck A/S.
 — Rud. Christiansen.
 — Kaalund's Sæbefabrikker A/S.
 — Svane Apotek.
Lunderskov N. Reinholdt.
Nekso Holms Hotel.
Nyborg Johanne Rasmussen.
Nykøbing P. Risom & Nielsen.
Nysted Nysted Bryggeri.
Næstved Scheel-Bæg.
Nørresundby Hedegaard & Christensen's Eftf.
 — Peder P. Hedegaard A/S.
Odense Brødrene Andersen.
 — J. Andersen.
 — Fyens Cykle-Depot ved Hans Rasmussen.
 — Missionshotellet Ausgar (?).
 — Odense Hørkram ved Georg Hansen.
 — Odense Klædefabriksudsalg A/S.
 — P. Simonsen & Co. (?).
Randers Randers Damehattfabrik ved Arnold Hansen.
 — Riis & Dreyer A/S.
Roskilde P. F. Kjeldsen.
 — Jørgen C. Nielsen.
 — Roskilde Maskinfabrik, Petersen & Andersen.
Roslev Roslev Apotek.
Rødning H. Chr. Andersen.
Silkeborg Karl Rasmussen, Dines Rasmussen's Eftf.
 — Johs. Søndergaard.
Skive Gammelgaards Dampmølle A/S.
 — Johan Hartmann.
 — Henriksen's Uldspinderi.
 — N. S. Nedergaard & Søn.
Skælskør Chr. Dam.
Skærbæk Iver Boldt.
Slagelse K. Skaarups Boghandel.
Store Heddinge Svend Jensens Boghandel.
Svendborg Bünger's Brødfabrik.
Søby Søby Skotøjfabrik A/S.
Sønderborg H. Bleshøj.
Thisted N. Skaarup.
 — Thisted Ægport A/S.
Tølløse Wald. Andersen.
Vejle Fr. Christiansen.
 — Th. Gorrissen.
 — E. Lütken Müller's Eftf.
 — Thisted & Warrer.
 — Udbye's Bogtrykkeri A/S.
 — Vejle Svane Apotek.
Viborg Holger Christensens Eftf. ved S. N. Refskjær (?).
 — Karl I. Schütt.
Vraa J. A. Uhrenholdt Petersen.
- 1886
- København** Emil V. Abrahamson.
 — Emma Agerlin's Eftf. v. Torben Petersen.
 — Carl Johan Almbom.
 — A. Antonsen.
 — Arbejdernes Fællesbageri i København.
 — Borgersen & Co.
 — Jul. C. Frandzen, Københavns Røghette-Fabrik og Jernvare-Fabrik.
- København** Frederiksberg Materialhandel ved Johannes Nielsen.
 — Il. C. Hansen.
 — Hellerup Kulimport A/S.
 — Jerichau Trading Co. A/S.
 — Kampmann & Hørskind A/S.
 — E. Kaufmann's Eftf.
 — Johs. M. Klein.
 — Brdr. Krüger.
 — Jørgen Larsen.
 — Leerbeck & Holm's kemiske Fabrikker.
 — Joseph Levin & Co. A/S.
 — P. Mathiasen A/S.
 — Carl Møller's Maskinsnedkeri & Lifestabrik.
 — A. Nielsen.
 — Chr. Norlem.
 — Odense Ægforretning A/S.
 — The Palatine Insurance Company A/S.
 — Chr. Petersen.
 — Jørgen Petersen & Co. A/S.
 — A. Rindom.
 — V. T. Rubardt.
 — J. S. Sander.
 — Schweizer-Magasinet.
 — D. R. Simonsen's Vaskeri.
 — Skou & Madsen's Eftf.
 — Johs. S. Sørensen.
 — P. F. A. Thomsen's Eftf. ved Harald Pickhoff.
 — Almindeligt Dansk Vare- og Industrierlotteri.
Aalborg „Fremtiden, gensidig dansk Livsforsikringsforening, oprettet 1886“.
 — Vilh. Gade & Søn.
 — J. P. Jensen & Co.
Århus Vald. Rudholt.
Århus Paul Lassen.
Assens Assens Amts Avis.
Esbjerg C. Lunds Teglværk (se Esbjerg Teglværk A/S) (?).
 — M. Lykke-Thomsen & Søn.
Frederikshaavn J. P. Jensen.
 — C. A. Thorsted.
Glitansbjerg Saro Mogensen.
Graasten Chr. Møller.
Grenaa A. M. Kanstrup.
Hadsten A. Gadeberg, Hadsten Korn- & Foderstof-Forretning.
 — A. Mikkelsen, Hadsten Maskinsnedkeri.
Hasle Andreas Thomsen.
Helsingør Lund & Rasmussen A/S.
Herning Hotel Herning.
Hillørd Johan Larsen.
Holbæk S. M. Olsens Bogtrykkeri.
Holstebro Ringkøbing Amts Vareindkøbsforening A.m.b.A.
Horsens Christian Friis.
 — Ussing's Boghandel.
Højer Jens R. Petersen.
Jyderup A. Christiansen.
Kolding Hotel Kolding.
 — Trævarefabrikken Holmsminde A/S.
 — M. L. Utzon & Søn.
Lemvig Andreas Holm.
 — J. P. Meedom.
Maribo Maribo Dampmølle A/S.
 — Maribo Svineslagteri, Andelselskab.
Nyborg Carl Petersen.
Nykøbing F. H. O. Hansen's Eftf. ved H. Borchersen & N. M. Berg.
Odense Alfred Olsen, Laimkilde's Eftf.
Randers Dich & Co.
 — Hundborg's Boghandel, Johs. Bachmann's Eftf.
Ribe Landbosparkassen for Ribe og Omegn.
Ringkøbing Ringkøbing Landbobank A/S.
Roskilde Thomas Larsen's Kontantforretning.
 — Roskilde Korkvarefabrik, O. Nielsen.
Silkeborg R. Bach.
Skive Emil Jung's Boghandel, Stephan Agger.
Soro Fred. Jensen & Søn.
Staby Staby Spare- og Laanekasse.

Tidstavle

Stee Sandgaard Manufaktur.
 Store Heddinge Sv. Aarslew-Jensen.
 Struer Jens Laursen & Sønner.
 Svendborg C. Ring Andersen.
 — Svend Aage Madsen.
 — Emil Petersen's Efff. ved E. Ring Petersen.
 — Svendborg Bambusmøbel-fabrik ved E. Hansen.
 Thisted Landbosparekassen for Thy.
 Ulfborg J. T. Pedersen.
 Vejle Th. W. Eimholt.
 — Steffen Lunding's Efff. A/S.
 Viborg H. Utermøhl.

1887

København Aftenbladet.
 — Marius Andersen's Bogbinderi
 — Niels Baden.
 — Berg & Friis (?).
 — F. E. Binzer's Efff.
 — Rudolf Bruun.
 — Peter Buch's Vinhandel.
 — E. Büchner-Ring.
 — Dahl & Thomsen (?).
 — Emil Dederding.
 — K. Dorph-Petersen's Vinlager A/S.
 — Exprestrykkeriet ved L. D. Petersen & Sønner.
 — Gammeltoft Schougaard.
 — Brødrene Hansen.
 — Ferd. T. Hansen.
 — G. Frithjof Hansen.
 — A/S Ove Høngsted, Danish Shipping Company Ltd.
 — Hellesens Enke & V. Ludvigsen A/S
 — A. Hemmingsen.
 — C. J. Holm.
 — Chr. Jacobsen & Co.
 — L. Jensen's Efff.
 — Theodor Jensen & Co.
 — Hans A. Jersin.
 — J. Johansen's Pap- og Papirvarefabrik A/S.
 — Kalligrafen ved Aage Christensen & H. Ingvoren.
 — Chr. Knudstrup's Efff.
 — Københavns Asfaltkompagni A/S (?).
 — Københavns Protokolfabrik (se De Forenede Protokolfabriker ved M. Kirchheiner, Sven Hartvig Thomsen og Carl Hartvig Thomsen).
 — Heintr. Lambrecht.
 — Brdr. Larsen ved Børge Larsen.
 — Lynggaard's Krydderier I/S.
 — Heinrich Madsen.
 — Knud Madsen.
 — H. H. Mathiassen's Fabrikker A/S.
 — Carl Monrad & Søn, Hellerup.
 — Anders Nielsen.
 — O. P. Nielsen.
 — Chr. Nyborg-Lassen's Efff.'s Succ.
 — Carl Jul. Olsen.
 — P. O. Pedersen A/S.
 — Rudolph Petersen A/S.
 — E. Pihl & Søn.
 — Chr. C. Rahr & Co.
 — L. J. Rasmussen jun A/S.
 — Carl Schmidt.
 — Skandinavisk Kartonfabrik ved H. Reinicke.
 — Skovfrøkontoret ved Johannes Rafn og Søn.
 — K. Staffeldt's Efff. v. M. Nielsen.
 — R. W. Syndergaard.
 — Edv. Sørensen.
 — G. Sørensen.
 — Johs. Thornum.
 — E. Thraue.
 — Chr. Troelstrup A/S.
 — Knud Uhrenholdt.
 — Weibach & Cohn's Fabrikker A/S.
 — Elkan Wulff's Efff.
 Aalborg Andersen & Cordes A/S.
 — Adolph Hølst A/S
 — I. D. Koopmann's Svineslagteri A/S.
 — Ny Tid.
 — Brødrene Toffgaard.

Arhus Marthin Hansen & Co.
 — Brødrene Kock.
 — H. Windeløv A/S.
 Assens K. Sørensen.
 Broest C. O. Jensen's Maskinfabrik A/S.
 Fakse Ladeplads Otto Lінде's Efff., M. Rasmussen.
 Fredericia P. M. Pallesen.
 Gilteteje Th. Jacobsen.
 Glostrup Avanti (?).
 Haderslev Asmus Hansen.
 Helsingør Carl A. M. Lund ved Axel Vesterstrøm.
 — F. Mowitz.
 Herning. A. Dittmann.
 Hjørring Rasmussen & Damkier.
 Hobro Hbro Sikksværft.
 Holstebro Holstebro Landmandsbank A/S.
 — C. & E. Meedom.
 Horsens E. Eyde & Co.
 — Horsens Andels-Svineslagteri.
 Højer Hans Hansen.
 Hørsholm Magnus Hansen.
 Kolding Frøkontoret i Kolding.
 — Martin Jensen's Efff. A/S.
 Lemvig L. Kier.
 Løgumkloster Løgumkloster Bank A/S
 Maribo Jacob Lund.
 Nakskov Buch & Co.
 — Vestlollands Avis.
 Nykøbing F. Jens Andersen.
 — Laur. Larsen's Efff. ved Carl Oisen & Carl Petersen.
 — Niels Rasmussen.
 Nørre Aaby R. Andersen & Sønner, Ingeniør- og Maskinforretning „Grand“.
 Nørresundby Chr. Kjærgaard A/S.
 Odder Odder Dagblad A/S.
 Odense Exprestrykkeriet i Odense ved C. Albertsen.
 — Emil Neckolmann's Maskinfabrik A/S.
 — P. C. Rasmussen.
 Randers P. Henriksen.
 — Otto Lodberg.
 — Søren Trane's Broderiforretning ved M. Hasselriis.
 Roskilde Johs. Andersen.
 — L. P. Jensen.
 Silkeborg Regnar Plett.
 Skanderborg Skanderborg Landbosparekasse.
 Skive Cort Trap.
 Skærbæk Chr. Steffensen Schmidt.
 Sorø Dan Clausen.
 Stege Viggo Rasmussen, C. J. Rasmussen's Efff.
 Svendborg Jacob Kristensen.
 — V. Westermann's Bogtrykkeri (Svendborg Akcidens-Trykkeri).
 Thisted N. L. Spangenberg's Efff. ved J. Frostholt.
 Vedbæk Holtegaards Fabrikker, Trørød.
 Vejle Charles Hindborg A/S.
 Vinderup Johannes C. Friedrichsen.

1888

København Blauenfeldt & Tvede (Danish Butter Colour Co.).
 — Brdr. Braun A/S.
 — Bruhn & Lehmann A/S.
 — S. S. Bøgekilde.
 — Rud. Böhms Bogtrykkeri (se side 652).
 — C. J. Carøe's Efff.
 — Central-Fiskehallen.
 — Jesper Christensen & Co.
 — Vilhelm Christiansen.
 — Cigar- & Tobaksfabrikken Danmark.
 — Lothardt Dahl.
 — Det Danske Petroleums-Aktieselskab.
 — De Danske Væveriers Udsalg ved Bernhardt Bjørnelund.
 — Oskar Davidsen & Co.
 — Elektrisk Bureau ved Peer Thomsen.
 — Th. Engelsted Jonasen & Sønner.
 — Knud Erichsen.
 — Excelsior Kunst & Stuk v. Brandt-Petersen.

København Apoteket Falken.
 — De forenede Isoleringsforretninger.
 — Ernst Genkel & Co.
 — Th. Gjeruff's Efff., Alb. Skjøldberg.
 — Brdr. Hansen's Madrasfabrik.
 — Havemann's Magasin A/S.
 — Hellerup Skolestofabrik A/S, (Skandinavisk Skomodelfabrik).
 — Vald. Hjorth.
 — F. C. Ilvilsoms Sønner.
 — Børge Jans.
 — Vald. Jølk.
 — Chr. A. Jensen's Metalvarefabrik & Metalstøberi A/S.
 — Ferd. Jensen.
 — J. Jensen.
 — J. Juncker-Jensen.
 — Bernhard E. Klein.
 — Københavns Gummivarelager, Axel Hansen.
 — Københavns Ligkistefabrik ved J. Johansen.
 — Københavns nye Pakkassfabrik, Carl A. Christensen.
 — Emil Larsen.
 — Albert Levysøhn.
 — Robert Alling Linck, Kastrup.
 — Herman Lyders Efff., v. Børge Grubert.
 — Missionshotellet i Løngangstræde.
 — Fr. Mottlau A/S.
 — Marinus Møller & Co.
 — Johannes Nielsen & Falck.
 — Nørrebros Messe ved P. Voss.
 — C. C. Petersen.
 — A. E. Poulsen.
 — M. G. Rasmussen.
 — Aage Reddersen A/S.
 — J. Saabye & O. Lerche A/S.
 — Carl Schiøtz's Efff.
 — Jul. Schmahl & Co.'s Efff. A/S.
 — Axel Schmitt & Co. A/S.
 — Semler & Matthiassen.
 — H. Sindahl-Pedersen.
 — Chr. P. Siversløth.
 — Axel S. Stangenberg A/S.
 — C. J. Steland.
 — Carl Stenders Kunstforlæg A/S.
 — Halfdan Thyngsen.
 — C. Thyrring-Johansen.
 — Emil Warthoe & Sønner A/S.
 — J. H. Weidemann & Sønner.
 — I. W. Zimmermanns Billet-Bureau.
 Aalborg Aalborg Stempelfabrik ved Arthur Larsen.
 — R. Facius.
 — J. L. Moosdorff.
 — Th. Springborg.
 — J. Zinck (?).
 Arhus Aarhus Forniklings & Forchromningsanstalt.
 — Anthon Christensen A/S.
 — Johs. Jensen & Søn A/S.
 — Alfred Jørgensen.
 — Kriegerstv. Maskinsnedkeri & Listerfabrik, A. Pedersen & V. Jensen.
 — Kristian F. Møller.
 — E. & K. Westphall.
 Assens P. Glerup & Søn.
 — John Hansen's Boghandel.
 Bjerringbro Søren Jensen.
 Børgense J. H. Christiansen.
 Christiansfeld Fr. Martin.
 Esbjerg Esbjerg Andels-Slagteri.
 — J. P. Madsen's 2. Efff., L. Munksgaard.
 Faaborg C. W. Christiansen.
 — Faaborg Andels-Svineslagteri.
 Fjerritslev Svend Møller.
 Frederikshavn Anker Ellegaard.
 Frederiksværk S. P. Løkke & Søn.
 Give K. Jensen Alstrup (?).
 Grindsted V. Fallesen.
 Haderslev Nis Jensen's Bog-, Kunst- & Papirhandel.
 — Severin Schmidt A/S.
 Hasle. Andr. Kofod.
 Helsingør Kagerup Trævarefabrik A/S.

- Herning* Chr. Ormstrup.
Hjørring Kaj Christensen.
 — Johs. Nielsen.
Hobro Martin Fæster ved Laurs Christensen Fæster.
 — Regnar Th. Genefke A/S.
Holbæk Erik Eriksen.
 — Holbæk Amts Andels-Svinestagteri.
Holsted By N. J. Madsen.
Horsens Horsens Social-Demokrat.
 — V. Käsner & Søn.
Jyderup Jyderup Savværk og Ståvfabrik., A. m. b. A.
Kalundborg M. H. Iversen.
Kerteminde Kolds Savværk A/S.
Kolding Andels-Svinestagteri i Kolding.
 — Do Dansko Mejeriers Maskinfabrik.
 — Georg Ebbesen.
 — Hollænder's Teglværk.
 — C. J. Schmidts Kulimport, (so A/S Kolding Kulcompagni).
 — Sjodt & Weiss.
Køge Køge Maskinsnedkeri & Listefabrik, Chr. Nielsen.
Lemvig E. Smedegaard, L. N. Strandes Efft.
Mariager Landhosparekassen for Mariager og Omegn.
Middelfart Albert Lucas.
Nyborg H. Stenderup & Søn's Efft., Tudeh, Aage M. Nielsen.
Nykøbing F. J. Huilsen's Vinimport ved Werner Huilsen.
 — Lolland-Falster Cyklelakerings-Etablissement v. Carlo Panfmann Hansen.
Odder Odder Andels-Svinestagteri.
Odense I. P. Larsen & Søn.
 — R. C. Petersen & Søner's Efft.
 — A/S Skandinavisk Gummi-Compagni.
 — Stærmoses Efft. ved J. E. Raen Rasmussen.
 — Rolf Westergaard's Efft.
Randers Niels Frederiksen.
 — Socialdemokraten for Randers og Omegn.
Ribe Wilhelm Pirschert.
Ringsted Svend Klint.
 — L. J. Taagehøj, H. I. Klint's Efft.
Roslev P. Knudsen A/S.
 — Manufakturhuset, Axel Nygaard.
Silkeborg S. Aasheim.
 — Hans Friis' Efft.
 — F. Langhoff.
 — Silkeborg Jern- & Staalforretning.
Skerov Skiern Materialhandel ved Morten Nielsen (?).
Skive Ludvigsen & Cleemann.
Skærbæk Niels Jensen.
Slagelse Slagelse Andels-Svinestagteri.
 — Stahl & Nylander ved Leo Kærsgaard Hansen.
Svendborg C. M. Kauffmann.
 — Ludvig Petersen.
 — L. J. Rasmussen & Søn.
 — Svendborg Boghvede- & Havre-Mølle A/S.
Søby P. B. Christensen.
Sønderborg Hans P. Hansen.
Tranebjerg Finch's Hotel.
Tønder P. Riggelsen.
 — Tønder Aktie-Bryggeri A/S.
Varde P. H. Korsgaard.
Vejle L. Pedersen.
 — Th. Weissenborn.
 — Worning & Petersen, Vejle Sæbefabrik A/S.
Vester Skerninge Vester Skerninge Apotek.
Vordingborg Fred. Sommer.
Vraa Chr. Lassen Christensen (?).
Ølgod Ølgod Møbel- & Maskinsnedkeri.
- København* J. C. Christensen.
 — Paul Christensen.
 — Albert B. Cohn's Efft. ved E. Pinner.
 — V. Crone & Møller A/S (?).
 — Otto Curdt's Efft.
 — Dampskibsselskabet Torm A/S.
 — Dampvaskeriet „Thor“ A/S.
 — Do Danske Dampsennefabrikker ved Marius Rasmussen's Efft.
 — M. Elmquist & Co.
 — „Elvi“ ved I. L. Iversen.
 — Do Forenede Papirfabrikker A/S.
 — Forsikringen af danske Fiskefartøjer.
 — Frederiksberg Sukkerhus ved Fritz Paustian's Efft.
 — Frederik Frøsig.
 — Albert Gjødesen.
 — V. J. Grøndahl's Efft.
 — Gyldenløves Apotek.
 — Heinrich & Poulsen A/S.
 — Andreas P. Holm.
 — S. Houberg A/S.
 — J. Høegh's Lakrids- og Sukkervarefabrik A/S.
 — Harald Jacobsen.
 — A. Jensen-Terpet.
 — W. Jørgensen & Søn.
 — Kaffeforretningen Java.
 — Peter Koch.
 — Københavns Strømpemagasin ved F. Haastrup.
 — Johs. Larsen.
 — Sophus Lund.
 — Lyngby Boghandel ved C. G. Petersen, Lyngby.
 — V. Løwener.
 — F. Madsen.
 — J. P. Madsen-Lind.
 — P. Malling A/S.
 — Moses Metz og Co.
 — Ernst Meyer & Co.
 — Otto Meyer.
 — Monies & Andersen's Efft.
 — Axel Mortensen.
 — Tage Mønsteds Papirhandel A/S.
 — A. C. Nielsen.
 — J. Nielsen A/S.
 — Aktieselskabet Ny Kalkbrænderi.
 — Nørrebros Rogeri.
 — Georg Ogilvie's Efft. ved Dagmar & Rogvi.
 — Olivarius & Christensen's Efft. A/S.
 — Axel Olsen.
 — Otto A. Olsen.
 — V. Parbst & Søn.
 — Grønholte Pedersen.
 — Gustav Persson & Søn.
 — Hjalmar Petersen's Efft. ved A. H. Allow.
 — H. Hjalmar Petersen's Efft. Erik Kongslak.
 — Axel Prip's Sketfabrik A/S.
 — Hans Chr. Rasch.
 — Sankt Matthæus Apotek.
 — Ferdinand Seeger.
 — Levi Simonsen.
 — L. P. Skadhlange & Søn.
 — Palle Sørensen's Efft. ved Sigv. Hansen og Paul Sørensen.
 — Vilhelm Sørensen & Co.
 — Julius Tafdrup.
 — Ferd. Thygesen's Efft. ved P. V. Kragh.
 — P. Trolie A/S.
 — Preben Wognsen (?).
 — Østerlandsk Thehus.
 — Østifternes Brandforsikring.
Aabenraa Søren P. Ewald.
Aakirkeby Sv. Henriksen.
Aalbo Aalborg Amtstidende.
Aalborg Portland-Cement-Fabrik A/S.
 — A. J. Kjærsgaard's Trævarefabrik.
Århus Hans Jensen & Co.'s Efft., J. P. Steffensen.
 — Krone-Magasinet ved S. Bach Andersen.
 — Mammens Æskefabrik A/S.
 — Glarmester Bernhard Petersen's Efft., A. Christensen & L. Olsen.
- Birkerød* L. Christjansen & Søn.
Bredstrup Ove Nielsen.
Brønderslev Brønderslev Materialhandel, Nicolaj Hassing.
Esbjerg Jørgen Colding.
 — Esbjerg Farve- & Lakfabrik A/S.
Faaborg F. C. Alstrøm.
 — Faaborg Kalkværk, L. Frandsen.
Fjerritslev Chr. Rødbroc.
Glimsbjerg Poul Mose, Glimsbjerg Rosen- og Nellikogartneri.
Grenaa Grenaa Dampsnedkeri og Høvlværk A/S (?).
Hadsund Svend Nielsen.
Haslev R. Chr. Petersen's Efft.
 — G. F. F. Ulrik.
Herning Herning Dagblad.
Hillerød Herm. L. Mølskens.
Hjørring S. Kloch, Flensborg Lager.
Holstebro Therkelsen & Søn.
Hornbæk William Leedgaard.
Horsens Svend Andersen's Møbletablishement.
 — Chr. Filttenborg.
 — Morten Jensen & Keller.
 — Chr. Nielsen.
 — Stjernholms Trælsthandel A/S.
Kalundborg Carl Rasmussen.
Kolding Ejner Lykkehus.
 — S. Simonsen & Co.
Korinth A/S Korinth Savværk.
Korsør Korsør Jernstøberi og Maskinfabrik A/S.
 — Th. Ørbech & Søn.
Køge Køge Andels-Svinestagteri.
Mariager S. S. Borresen.
Middelfart Central-Compagniet A/S.
Nakskov Chr. Jørgensen & Co.
Nordborg Carl Klyhn.
Nykøbing F. Bagermestrens Brødfabrik.
 — Lolland-Falsters Andels Svine-Slagteri.
Nykøbing M. S. Sørensen (?).
Odense Knud Andersen.
 — H. Jensen A/S.
 — A. E. Jørgensen, Stige.
 — H. Jørgensen's Efft., J. Andersen.
 — Sanct Knuds Apotek.
Randers Buchtrup's Maskinfabrik ved P. Buchtrup.
 — Randers Andels-Svinestagteri.
Ribe A. R. Kjær.
Ringkøbing Ahle Jensen.
Ringsted Ringsted Andels-Svinestagteri.
Roskilde A. P. Andersen's Efft. ved K. R. Knudsen.
 — Emil Matthissen & Søn.
 — Roskilde Kaffe & Thehandel ved Ebba Schaltz.
Rudkøbing Axel B. Hansen.
Rødding M. Hansen's Efft.
Rønde H. I. Bundgaard's Efft.
Rønne Alfr. Th. Haagenzen.
 — H. I. Hansen.
Skanderborg Skanderborg Andels-Svinestagteri.
Stubbekøbing Carl Sørensen.
Svendborg Troels Hansen.
 — Viggo Jensen.
 — Svendborg Materialhandel, A. S. Niensen's Efft. ved Ejnar Hansen.
Tarm Tarm og Omegns Sparekasse.
Thisted J. Bjørnstrup.
 — Otto Jensen.
Tollund Valdemar Hunsmann.
Varde Johs. Østergaard (?).
Vejle Vagn Christoffersen.
 — D. Friis A/S.
 — V. I. Jørgensen.
 — Brdr. Larsen, Vejle Flytteforretning.
 — H. Schmidt's Møbletablishement ved Snedkermester Viggo B. Hvass.
Viborg Chr. Riegels' Trævarefabrik A/S.
Vordingborg Masnedssund Andels-Svinestagteri.
Ølgod J. Chr. Frøsig.

Tidstavle

Før 1890

- København* Ad. Becker.
Aalborg C. Langer & Co. (se De forenede Textilfabrikker i Aalborg A/S).
- 1890**
København Jakob Baden.
 — Ferd. S. Bahusen.
 — Biltzing's Bureau.
 — Henrik Borgen.
 — Holger Bruun's Cykle- & Automobilfabrik.
 — Dansk Smørforsyning ved R. Green.
 — Dansk Stolefabrik ved A. Chr. Wiborg.
 — Effelt.
 — J. D. Flügger, Indehaver Mich. Schnack.
 — Forsikringsaktieselskabet Haand i Haand.
 — Georg Franck's Vinhandel ved Otto Tind.
 — C. F. V. Freudenthal & Søn.
 — M. J. Frimodt A/S.
 — Chr. Funder's 2. Eftf.
 — M. Gottschalks Eftf., Johan Hansen & Co.
 — Handels- & Bankekompaniet A/S
 — N. P. Hellberg.
 — V. Holmstrup.
 — Carl Ipsen's Ligkistemagasin.
 — Iversen & Larsen A/S.
 — Brødr. Jørgensen & Co. A/S.
 — fh. Otto Jørgensen & Søn's Eftf.
 — Emil Kirchheimer.
 — Gert Koustrup.
 — Københavns Gardinfabrik A/S. Lyngby.
 — Københavns Smergelfabrik A/S.
 — Niels Larsen A/S.
 — K. Lauridsen & Søn A/S.
 — Oluf Lentz's Eftf. ved H. Münchow.
 — Max Levig & Co.'s Eftf. A/S.
 — Lucas & Schaltz A/S.
 — Maypole Dairy Co. A/S.
 — B. Myltoft (?).
 — Ulrich Nehmzow (?).
 — Fritz Neubert.
 — H. Niebuhr & Søn.
 — Claus J. Olsen & Søn.
 — Helga Olsen.
 — Robert Pehrsson.
 — G. Holten Rasmussen.
 — Christian F. Rømer.
 — Rennow & Johansen A/S.
 — Simonson & Nielsen A/S.
 — Henry Storr.
 — Edm. Sønchsen.
 — K. P. Thomsen.
 — Caroline Thrane.
 — Voldkvarterets Fiskehalle ved A. Nielsen.
 — Karen Volf's Kiks- & Biscuitfabrik A/S.
 — Thorvald Vollbrécht.
 — Clara Wæver.
Aakirkeby Aakirkeby Skærreri ved Ernst Andersen.
 — Hotel Jomfrubjerget.
Aalborg Aalborg Halmvarefabrik ved Lars Hvarregaard (?).
 — H. P. Jørgensen & Søn's Eftf. ved Laurits Jensen.
 — L. P. Mortensen.
 — Max Müller.
Århus Aarhus Papirforretning, Chr. Kielberg.
 — De Jydske Kalkværker A/S.
 — Daniel Nielsen A/S.
 — Anton Oveson A/S.
 — Marinus Petersen & Søn.
 — Asger Rafn.
 — K. P. Savstrup's Eftf.
 — A. Thomsen.
Allinge Hotel Allinge (?).
Assens J. Ernst's Solvarefabrik.
Augustenborg Chr. Paulsen.
Brønderslev De Blindes Børstenbinderi ved H. P. Jensen.
- Brorup* Chr. Askov & Sønner ved S. & V. Askov.
Esbjerg Carl Feerup A/S.
 — Maade Teglværk (?).
Faaborg J. F. Andersen (?).
Fjerritslev M. Jørgensen (?).
Fredericia Fredericia Dagblad.
 — Fællesbageriet i Fredericia A/S.
Frederikssund Ejnar Chr. Grenaa (N. C. Christensen).
Frederiksværk Poul Lieberkind A/S (?).
Grejsdal St. Bøgeager Teglværk A/S.
Grenaa C. Poulsen.
Hadsund S. Th. Justesen & Søn.
Hadsten Hans Sørensen.
Haslev Jespersen-Skree.
Helsingør Helsingør Teglværk.
Helsingør Helsingør Væveri A/S.
 — Magasin du Nord ved H. H. Henriksen.
 — Chr. Petersen.
Herning Herning ny Mølle.
 — Axel Jensen A/S.
 — Otto Jensen's Farvehandel A/S.
 — J. Junget.
Hirtshals Søren Løth & Sønner.
Hjørring Hjørring Amts Andels-Svine-slakteri.
 — Hjørring Sav- og Høvlværk, Chr. Højer.
 — Hotel Phonix (?).
Hobro Grand Hotel.
Holstebro Holstebro Materialhandel, F. Hoffmeyer's Eftf.
 — G. Lauritsen.
Horsens A. Ohff.
Jyderup Carl Kreutzer.
Kellerup Kjellerup Avis.
Kolding M. Breindahl.
 — C. P. Clausen's Sønner.
 — Landmandshotellet.
 — C. Møller.
Korsør Korsør Margarinefabrik A/S.
Køge C. F. N. Aarsø.
 — I. I. Iversen.
 — Køge Kulforretning A/S.
Lemvig Lemvig Materialhandel ved Thorvald Christensen.
Løgstør P. Harhorn Hansen.
Maribo Maribo Materialhandel ved P. Haugaard-Jørgensen's Eftf.
Marstal Albert E. Boye & Co.
Nakskov Dansk Tekstil-Lager.
Nykø Pihl & Carlsen.
Nibe A. Jørgensen's Travarefabrik A/S.
Nykøbing P. Centralhotellet (?).
 — Th. Østergaard's Eftf. A/S.
Nørresundby Andelssvineslagteriet for Aalborg Amt.
Odense Carus Hansen.
 — Julius Jacobsen.
 — Jensen & Ditlevsen. I. Bonnesen's Eftf.
 — Anton Rasmussen.
 — J. L. Østlund & Søn.
 — Carl Weber & Co.
Randers Knud Borgen.
 — Randers Protokolfabrik.
 — Eduard Stilling.
Ringsted Arbejdernes Fællesbageri for Ringsted og Omegn A/S.
 — Banken for Ringsted og Omegn A/S.
 — Johs. Dømler.
 — Ringsted Mineralvandsfabrik.
Roskilde C. M. Frederiksen.
 — Vald. Larsen.
Ronne Bornholms Andels-Svineslagteri.
 — H. P. Møller Lau.
Sakskøbing Sakskøbing Materialhandel (?).
Silkeborg S. Hansen.
 — Wissing & Jensen A/S.
Sindal Gunnar Hansen.
Skagen L. M. Andersen.
 — Einer Nielsen's Boghandel, L. Schjelde's Eftf.
Skanderborg J. P. Jensen's Enke.
Stern Karen Jensen (?).
- Skælskør* Hotel Skælskør.
Skærbæk E. Schmidt.
Store Heddinge Æg-Eksport og Preserveringsanstalten Stevns ved Chr. Richter og Laurits Nielsen.
Svanekø Svanekø Trikotage & Manufakturhandel (?).
Svendborg H. P. Jensen og Søn.
 — Oskar Magelund (?).
 — Peterson & Hansen.
Tarm Hartvig Gravesen.
Thisted Laurids Kamp's Eftf.
 — Chr. P. Madsen.
Vejle Axel Nielsen's Eftf., Emanuel Pagh.
 — Fred. Poulsen & Søn.
Vejens Peter Kass' Eftf.
Vordingborg Banken for Vordingborg og Omegn A/S.
 — Varchuset ved G. A. Hoffmann.

1891

- København* Peter Emil Andersen.
 — Paaske Andraesen.
 — fh. Johan Bekker's Kødudsalg.
 — fh. P. M. Berg's Eftf.
 — E. V. Bjerre & Søn.
 — Th. Dalgaard.
 — Dampskibs-Aktieselskabet „Myren“.
 — Dansk Svovlsyre- og Superphosphat-fabrik A/S.
 — Carl Ernfeldt.
 — De Fire Herregaardes Mejeri.
 — Plæskøbørsen ved H. Olsen & H. P. Nielsen.
 — De Forenede Bryggerier A/S.
 — Frederiksberg Modelfabrik.
 — Edv. Fulbuis' Eftf. ved D. Dinesen.
 — R. Gresel.
 — J. S. Haslund's Eftf.
 — Henriques & Bonfils' Eftf. P. H. Bøttzauw.
 — H. Herring.
 — Emil Hylsberg.
 — Victor Høst (se Victor Høst - Carl L. Lehmann's Eftf. ved S. Overgaard).
 — A. C. Illum A/S.
 — Einar Jensen.
 — Emanuel Jensen & H. Schumacher.
 — Murer- og Entreprenørforetning A/S.
 — S. E. Johansen & Søn.
 — Otto Kegel.
 — Bernhard Kjær.
 — Valdmær Klentz.
 — Krogh & Dahl's Eftf. ved Adley Kanstrup.
 — Kruckow-Waldorff A/S.
 — Langelands Korn- og Foderstof- og Gødningforretning A/S.
 — Bernh. Middelboe's Reproduktionsantalt.
 — Missionstrykkeriet.
 — E. Munksgaard's Korsetfabrik A/S.
 — Nordisk Kabelfabrik (se Nordiske Kabel- og Traadfabrikker A/S).
 — H. P. Olsen & Søn.
 — V. Pehrsson & Søn.
 — Ditz Peschardt & Søn.
 — Carl Petersen's Eftf.
 — J. Petersen.
 — Petersen-Fakse's Eftf.
 — Rex Vin Compagni.
 — Ringsted & Semler.
 — Saba Podtøi, H. Iernø.
 — H. B. Storch A/S.
 — Svendsen & Sandersen's Baadebyggeri.
 — Th. Sæmod.
 — Chr. Sørensen & Co.
 — Henry Timol's Eftf.
Aalborg Aalborg Margarinefabrik A/S.
 — M. C. Thøgersen.
Århus Bruun's Vægtfabrik, A. R. J. Bruun.
 — Karl Klemmensen, Aage Kraegs Eftf.
 — Julius Kysters Efterfølgere A/S.
 — Ejner Mikkelsen.
 — M. Seest Maskinfabrik A/S.
 — Assens Assens Materialhandel.

Brønderslev Spejlborgs Planteskole,
Helge Spejlborg.
Esbjerg Brødr. Hansen's Efft.
Faaborg Sankt Olufs Kilde ved M. O.
Mortensen.
Frederikshavn Frederikshavns Bank A/S.
— C. M. Thomsen's Handelsgartneri og
Blomsterforretning.
Frederiksværk Willh. Friis.
Give Jens Christensen.
Graasten Graasten Bogtrykkeri, A.
Ritscher.
Grenaa Meldgaard Nielsen.
Haderslev Fr. Adolphsen & Søn.
Helsingø Henning Sveegaards Boghan-
del.
Helsingør Wright & Svendsen.
Hillerød Hillerød Teglværk
— Henning Pedersen.
Hjørring Arbejdernes Fællesbageri i
Hjørring A/S.
— Henrik Carstens.
Holbæk Arbejdernes Fællesbageri for
Holbæk og Omegn A/S.
Horsens Rud. Kramper & Co. A/S.
— L. Laursen.
— Harald Rix.
Hørsholm Hørsholm Mølle A/S.
Kalundborg Gottschalck & Tillge A/S.
— Kalundborg og Omegns Fællesbageri
A/S.
Kolding S. Winkler's Efft. A/S.
Køge Fred. Engell.
— Køge Installationsforretning.
Løgstør Banken for Løgstør og Omegn
A/S.
Mariager Fr. Johansen A/S.
Maribo Maribo Trævarefabrik A/S.
Middelfart Middelfart Venstreblad A/S.
Nyborg Arbejdernes Fællesbageri i Ny-
borg A/S.
Nykøbing P. W. Kihl's kemiske Fabrik-
ker ved E. Skaarup.
— Lolland-Falsters Venstreblade.
Næstved Næstved Bryggerier A/S, Føniks.
Nørre Aaby Dansk Cykleværk „Grand“
A/S.
Odder Christianslunds Tegl-
værk samt Cementvarefabrik.
Odense C. H. Clausen's Efft., Vald. Lar-
sen.
— Emil Hansen's Sølvmedie.
— L. Hansen.
— Victor Hansen.
— K. P. Madsen.
Præstø Emil Hemmingsen.
Randers P. Donsig.
— Otto Nielsen & Hansen.
Ringkøbing Joh. P. Andresen & Co.
Ringsled Venstres Folkeblad.
Roskilde C. Andersen & Enig.
Rudkøbing Langelandskorn A/S.
Rønne Bornholms Teglværk, Herman
Pagerlund A/S.
Sandvig Strandhotellet.
Silkeborg L. C. Lauritzen A/S.
Skagen Jens M. Jensen's Efft.
— Fr. Tønnesen.
Skanderborg Banken for Skanderborg og
Omegn A/S.
Slagelse J. P. Nielsen A/S.
Strø B. Sonne.
Svendborg Arbejdernes Fællesbageri i
Svendborg A/S.
— Jens A. Rasmussen.
— M. Rathje.
— Svendborg Tagpap- & Cementvarefa-
brik ved Martin Jensen.
— Øxnebjerg Planteskole.
Saby Einar Petersen.
Sønderborg H. Kiølseth.
Thisted J. Chr. Johansen & Søn.
Vesterhav Ferritslev Apotek, Ferritslev.
Vamdrup Brødr. Johansen.
Vejen O. Haagensen og Søn A/S.
Vejle Fred. Engelund.
— Brødr. Pedersen.
— L. M. Ravn.

Viborg Viborg Markfrøkontor ved A.
Hansen & Søn.
Vinderup Kr. S. Kristensen ved A. Kri-
stensen.
Vraa Eiler Hestrup.
Vrøskøbing Eli Thomas Hansen.

1892

København Anton Andersen, C. Røn-
now's Efft., Charlottenlund.
— Astrid Andersen's Boghandel.
— Hans Bach.
— F. Portefé Bahnsen & Co.
— Beck & Jørgensen A/S.
— Anders Berthelsen.
— Bøgelund-Jensen A/S.
— Poul Bøtger.
— J. C. Christensen.
— Brødrene Christiansen A/S.
— J. P. Clausen.
— E. Daugaard.
— Dansk Møbel- og Sælgfabrik ved K. Sperling-
Iversen.
— Dansk Victor ved Ellen Grønnet.
— Th. Eriksen's Efft.
— Nikolai Faber.
— Aa. & F. Frandsen.
— Fyens Sukkervarefabrik ved O. Ros-
dahl.
— Gera ved H. & O. Schrøder.
— H. C. Gildsig's Efft.
— A. F. Gotsche.
— Johan E. Gresel's Efft.
— H. Gulstad's Efft.
— Charles Hagemann.
— Hansen & Brøgger's Efft. ved Rich.
Andersen.
— C. W. Hansen.
— Martin Hansen & Søn.
— Hartz & Jens.
— Edv. Heenrichsen's Bogtryk-, Bog-
hinderi & Protokolfabrik.
— Th. Hugo Ibach.
— Jason.
— Johan Jensen & Søn.
— N. Jernberg & Søn.
— G. Jørgensen.
— Kristian Kirks Telefonfabrikker A/S.
— H. J. Kornerup-Koch's Efft. ved E.
R. Lorentzen.
— Kornfærings- & Oplagsmagasinet i
København A/S.
— Anker Kyster's Efft. ved Henrik
Park.
— Københavns mek. Net- og Garnfa-
brik, N. P. Utzon, A/S.
— Københavns Patentbureau (se Bud-
de, Schou & Co., Københavns Pa-
tentbureau).
— Københavns Possementfabrik.
— Jørgen Larsen.
— Helge Lindhardt A/S.
— Johs. Marcker's Bog- & Papirhandel
ved Martin Petersen.
— T. S. Monies.
— Aktieselskabet C. Olesen.
— C. E. Pasborg.
— N. Persson.
— H. Rasmussen's Efft. ved F. Svend-
sen.
— Kai Rasted, Hellerup.
— A. Rindom & Restorff A/S
— E. W. Sarotti's Efft. ved C. B.
Bøche.
— Axel Seelmsen.
— Skandinavisk Filehuggeri ved Alf
Lundbeck.
— Skandinavisk Skotøjs-Magasin ved
Mogens Torp.
— Soldath's Annoncebureau.
— Hugo Svanbergs Efft. A/S.
— Carl Sørensen, Jyngby.
— Hjalmar Taarnhøj.
— Telefon Fabrik Automatic A/S.
— C. C. Thode & Søn.
— L. M. Thurne & Co.'s Efft. A/S.
— Valdemar Tørsleff & Co.
— Niels Vang's Efft., C. L. Servais.
— Vejgaard Skotøj.

Aalborg Ferd. Færch & Co.
— N. Holst & Søn.
— Børge Larsen.
— M. I. Madsens Uretablisement.
— N. K. Strøbyerg & Co.
— Vulkan ved A. Andersen.
Aalestrup Cykle- og Ringfabrikken Jyden
A/S.
Århus V. V. Aagaard.
— H. H. Brandt.
— Djursland Kalkværk A/S.
— E. Eriksen & Co.
— Elvin Geertsen.
— Hammerschmidt's Klichéanstalt I/S.
— Hermann E. Jakobsen & Søn.
— Klein, ved Vilh. Klein.
— Aksel E. Petersen.
— Qvist's analytisk-kemiske Laborato-
rium.
Århus N. Jacobsen & Søn ved N. Aa.
Jacobsen.
Ejby Ejby Rebslaaeri.
Ejby Ejby Savværk, Ejby A. Aabye
Madsen.
Faaborg J. Chr. Knudsen & Søn.
Fakse Fakse Apotek.
Fredericia H. Olsen Holmelund A/S.
— Jørgen Lind.
— Martin Nielsen A/S.
Frederikshavn Frederikshavns Læderhan-
del og Skotøjsfabrik.
Haslev Haslev Folkeidende.
Helsingør Fiskefabrikken „Danmark“,
J. C. Tvede A/S.
— Helsingørs Brændsels- & Trælasthan-
del A/S.
— Chr. Hincheli.
— Per Madsen.
— Skotøjshuset ved O. Hansen.
Herning Sv. A. Gjedding Thisted.
— Vilh. Ullerichs.
Hillvord M. C. Hansen Vørup (?).
Hjørring Anthon Jensen.
Hobro Banken for Hobro og Omegn A/S.
Holbæk Holbæk Savværk.
— J. P. Jensen & Søn.
Horsens Niels Frederiksen.
— P. Jessen & Co.
— Edvard Petersen.
Hurup Chr. Hancke.
Kalundborg Velt & Wessel's Udsalg.
Kerteminde Kerteminde Cement-, Rør-
og Tagstensfabrik.
Kolding Conrad Andersen.
— Andr. Knudsen.
— Møller & Sørensen.
Maribo B. Pedersen.
Næskø I. S. Kjærgaard.
Nyborg Nyborg Cykle- og Sportsforret-
ning, Gottorp & Schrøder-Hansen (?).
Nykøbing S. Central-Trykkeriet.
Nørresundby K. J. Kjeldsen.
Odder Carl Pedersen.
— Raupach's Bryggeri.
Odense Arbejdernes Aktiebageri i Odense
A/S.
— Fyens Venstreblad.
— Arthur Iskov.
— I. G. Jacobsen A/S „I.G. Huset“.
— Jørgensen & Simonsen's Efft.
— Rudolf Lannau.
— Carl Meyer.
— Monopol Herreekviperi ved Johs.
F. C. Larsen.
— Odense Krollhaarsfabrik, Johs. Guld-
dal.
— M. H. Ploug's Stenhuggeri og Mar-
morvarefabrik.
— Tømmerup's Efft. ved M. Proctus
Rasmussen.
— Varne- & Sanitets-Firmaet Chr.
Linde.
— fh. Th. Wendelboe's Efft. ved L.
Rasmussen & A. Jørgensen.
— Laur. Winther.
Ringkøbing Vald. Jacobsen.
Ringsted Ringsted Vogn- & Karosseri-
fabrik.

Roskilde Roskilde Vognfabrik 1/S.
 -- Hølmuth Schledermand.
 Rønne Rønne Tapet & Farvehandel ved
 P. J. Koføed.
 Sindal Sindal Apotek.
 Slagelse Jernbanehotellet.
 -- H. P. Philipsen A/S.
 Sorø C. V. Jensen & Søn.
 Store Heddinge Sigfus Haansen's Efft.,
 M. Porlund.
 Svendborg Svendborg Lervarefabrik ved
 C. H. Albertsen.
 Sønderborg Fr. Hintze.
 Thisted J. Nielsen's Tømmerhandel.
 Tørring K. P. Knudsen.
 Ulstrup Diatomée silicium.
 Vamdrup Vamdrup Tømmerhandel ved
 H. Didrichsen.
 Vejle Aagaard, karosserifabrik.
 -- De Danske Bonuldsspindere A/S.
 -- Aug. Hertzum's Efft.
 -- Joh. Jørgensen.
 -- Alfred Pape.
 Viborg A. Jensen's Efft.
 -- B. J. Ørntoft.
 Ølholm Ølholm Møbel-fabrik. N. Omann
 & Søn.

Før 1893

Esbjerg H. L. Winther.
 Randers S. C. Sørensen A/S. Randers.

1893

København Aabid ved B. L. Larsen.
 -- E. Agerlin.
 -- Blegdamsøllen, V. Lund & Co. A/S.
 -- Borch, Høllerup Sengenudstyr og Fjer-
 seneri.
 -- Carl Broc.
 -- Margot Busch.
 -- H. P. Bogkjær's Efft., O. Flugge.
 -- Dansk Bogforlag.
 -- Richard Eilertsen A/S.
 -- Enevoldsen & Andersen.
 -- Fanz ved Chr. Petersen.
 -- Høickenhuis Mejeri v. Viggo Jensen.
 -- Johs. Høstbo.
 -- H. Jørgensen.
 -- Holger Kalou.
 -- Arthur Kirschlner.
 -- F. Klühs.
 -- Laur. Knudsen, mekanisk Etabl.
 -- L. Kristensen.
 -- Langkjærs Bogtrykkeri.
 -- Rasmus Laursen & Søn, Charlotten-
 lund.
 -- Ernst Lemvig-Müller & Co.
 -- Lyngby Isekræmforretning ved Axel
 Thygo Lotz.
 -- Maskinfabrikken Meteor ved Brdr.
 Marcussen.
 -- Meyer & Schou.
 -- J. P. Nielsen.
 -- L. Olsen's Sønner (?).
 -- Pariser Dukke-Magasinet.
 -- Ax. Petersen & Co.
 -- Sv. E. Rasmussen.
 -- Henrik Sandberg.
 -- Sankt Jacobs Apotek.
 -- Schaub & Co.'s Fabrikker. A.m.b.A.
 -- Chr. Schiøng.
 -- Segelcke & Co.
 -- Siemens.
 -- Spansk-Portugisisk Vin Depot.
 -- Ernst Specht.
 -- C. Sprehn & Søn.
 -- Store Nordiske Videnskabsboghandel.
 -- Walther Thost & Søn (se side 652).
 -- Carl Weinreich's Efft.
 -- Brødr. Wiggers, Klampenborg.
 -- Østerbros Pakkassfabrik A/S.
 Aabenraa Chr. Jacobsen & Sønner,
 Dansk Nøllikekultur.
 Aalborg Aalborg ny Dampbageri.
 -- Thomas Johansen & Søn.
 -- Vald. Kjøbye.
 Århus Aarhus Dampvæveri A/S.
 -- Bruun & Sørensen A/S.
 -- Brødr. Byberg.
 -- Valdemar Jensen (?).
 -- Marinus Kock.

Birkerød Tornevang Teglværk.
 Bogense Fr. Kraack.
 Esbjerg Brødr. Andersen.
 -- L. Bøtker's Tømmerhandel A/S.
 -- Eriksen & Christensen A/S.
 -- Ejnar M. Haansen.
 -- Bang Knudsen A/S.
 -- M. Munk-Madsen.
 -- Th. Thygesen.
 Faaborg Faaborg Høningkager.
 -- Tapetfabrikken „Fiona" A/S.
 Faxe Ladestads Anders Christensen.
 Fredensborg Fredensborg Apotek.
 Frederikshavn Chr. Nielsen & Sønner's
 Efft. (?).
 -- C. Niemann & Co.'s Efft.
 -- Tage Rambusch.
 Frederiksværk Knud Andersen (?).
 Grenaa Grenaa Dampvæveri A/S.
 Gudhjem Gudhjem Mølle.
 Hammerum Jacob Jensen & Co.'s Tri-
 kotagefabrik A/S.
 Helsingør H. Brems-Pedersen.
 -- Godthaab ved Haldur Christensen.
 -- E. S. Mikkelsen.
 Herning Henrik Erichsens Boghandel.
 -- Kredittforeningen af Grundejere på
 landet i Jylland.
 Holbæk Chr. Andersen & Co.
 Hølstebro Frøaviscentret Hunsballe A/S
 (Pajbjerg).
 Hornbæk Hotel Trouville.
 Horsens Horsens Træsko- og Trævare-
 fabrik. Anton Nielsen & Søn ved
 Carl Evald Nielsen.
 -- Frantz Høy.
 -- Villiam Petersen.
 -- R. B. Walther ved A. H. Walther
 & Søn.
 Ikast Hans Jensen's Efft.
 Kalmundborg A. P. Andersen.
 -- Brostrøm's Maskinfabrik A/S. Ka-
 lundborg Jernstøberi.
 Kolding Holger Johansen.
 Korsør Chr. Petersen.
 Langeskov Langeskov Plovfabrik A/S.
 Nakskov Kastor. Ny Stærmosse ved Ka-
 stor Jørgensen.
 Nyborg Fritz Christesen.
 Nykøbing F. Sophus T. Petersen A/S.
 Nykøbing M. Aksel Mathiasen.
 Næstved N. Juul Pedersen.
 Nørresundby Nordjydske Hudekompagni.
 Odder Odder Møbel-fabrik.
 Odense Emil Hess.
 -- Høftner Kjærup.
 -- Sengenfabrikken Odin.
 Randers J. Petri Petersen.
 Ringsted N. P. Lykkemark & Sønner.
 Roskilde Johannes Bruun's Boghandel
 ved Max Møller (?).
 -- I. P. Hansen.
 Rønne Frydenlund Dampmølle.
 Silkeborg Peter Faurholt.
 -- La. France ved J. Simonsen.
 -- Chr. Frydenlund Pedersen.
 Skanderborg Skanderborg Amtstidende.
 Skive Skive Andelsmejeri.
 -- Skive Tobaksfabrik A/S.
 Slagelse Johan Christensen's Efft., H. C.
 Frederiksen.
 -- C. Ehlers.
 Stege Chr. Wad.
 Svendborg A. B. Haansen's Colonial Vin-
 & Skibsproviandteringsforretning.
 -- C. J. Loof.
 Thisted Chr. T. Kjær.
 Tønder M. Riggelsen.
 Tørring J. W. Juul A/S (?).
 Varde J. F. Lassen.
 Vejle A. I. Haansen.
 -- Jørgen Jørgensen.
 -- Ole Markussen.
 -- I. C. Sørensen.
 -- Vejle Minoraltvandsfabrik. P. C.
 Nielsen.
 Viborg Peter Sørensen.

København C. Riis Bonne Linoleum A/S.
 -- Waldemar Bøge's Efft. (se side 652).
 -- C. L. Christiansen & Sønner.
 -- Dansk Mineraloliefabrik A/S.
 -- Magnus Enna & Søn.
 -- De Forenede Vaffelfabriker A/S.
 -- Frederiksberg Sparekasse.
 -- J. H. Haansen's Efft.
 -- Kr. Noe Hartboe.
 -- Hjalmar Hartmann & Co.
 -- N. C. Hocke.
 -- Floris Jacobsen & Co.
 -- A. Jakobsen.
 -- J. Johnsen & Søn.
 -- København's Frihavn.
 -- P. Lafrantz & Søn.
 -- Chr. Lauritzen.
 -- Carl L. Lehmann's Efft. (se Victor
 Høst -- Carl Lohmann's Efft. ved
 S. Overgaard).
 -- Marcius Madsen.
 -- H. P. Matzen.
 -- Helga Munch.
 -- Vagn Munck & Elix Voss.
 -- Carl Nielsen & Co.'s Efft.
 -- Julius Nielsen.
 -- Lars Nielsen & Søn, Hellerup.
 -- Nordisk Gjenforsikrings Selskab A/S.
 -- Nornotryk A/S.
 -- Ordrup Apotek, Charlottelund.
 -- P. Carl Petersen's Efft.
 -- Martin Poulsen's Efft. ved Frøken
 Ingeborg Randa.
 -- P. O. Rosberg.
 -- Th. Schmidt.
 -- Gustav O'Hara Schultz.
 -- Sheffield Knivmagasin.
 -- Jakob Skaarup.
 -- Chr. Steinbach's Bog- og Papirhdl.
 -- Aug. Strøh's Vinhandel.
 -- E. Svensson.
 -- Jone Villadsens Fabrikker A/S.
 Aabyhøj Johs. Larsen.
 Aakirkeby H. I. Jensen A/S.
 Aalborg Aalborg litografiske Anstalt ved
 Stelzner & Søndergaard.
 -- J. Nielsen Dinesen's Efft. ved Jens
 Bentsen & Søn.
 -- Lauritz Worning's Efft., Aa. Bjørn-
 Jensen.
 Århus Aarhus Discontobank A/S.
 -- J. A. Alstrup A/S.
 -- Jørgen Jensen & Søn.
 -- M. H. Jæger, Aarhus Pengeskabsfab-
 rik.
 -- W. Kaiser A/S.
 -- L. Larsen.
 -- Chr. Olsen, Litogr. Anst. „Aros".
 Års A. Klein Christensen.
 Aarup Aarup Dampmølle, N. A. Ander-
 sen.
 Asnæs Brødr. Madsen, Asnæs Maskin-
 fabrik.
 Assens L. Brint-Nielsen.
 Bogense Brødr. N. & Kr. Petersen A/S.
 Esbjerg Esbjerg Trælshandel A/S.
 -- Fabrikken Kosmos A/S.
 Faaborg Johs. Haansen.
 -- Jens Jensen.
 -- Stadel Steenstrup A/S.
 -- S. Storm.
 Fredensborg J. P. Jensen.
 Frederikshavn M. Lauritzen & Co., Fre-
 derikshavn Bunkerul Depot.
 Frederikssund Frederikssund Andels-Svi-
 neslagteri.
 Frederiksværk Kai Jensen.
 Haderslev Valdemar Fahrensdorff & Søn.
 Hadsund Hadsund Mølle.
 Haslev Haslev Bank A/S.
 -- Haslev Bogtrykkeri, C. Bagger.
 Helsingør Georg Poulsen & Søn.
 Herning S. Kjær Haansen.
 Holbæk Holbæk Møbel-fabrik ved N. Fr.
 Petersen's Søn.
 -- Villakvarterets Møbelmagasin, N. Fr.
 Petersen's Søn.

Horsens Aago Jensen.
 — Rudolph Schoch.
 Hørsholm Paradihuset (?).
 Kellerup David Christensen's Boghandel
 og Bogtrykkeri A/S.
 Kolding Brødr. Knudsen.
 Korsør Carl Hianson.
 Køge P. Christensen.
 Middelfart Carl Larsen's Bogtrykkeri.
 Ida Christoffersen.
 Nyborg Golfred Petersen.
 Nykøbing F. J. P. Jeppesen, Lolland-
 Falsters Kaffe- og Tehandel.
 Nykøbing S. Carl Chr. Andersen.
 Odense Allerup's nye Maskinfabrik A/S.
 — Colberg's Efff. ved Rosendal Larsen.
 — C. M. Eriksen & Søn.
 — Chr. Hoegh's Efff. ved Sv. Nauerby.
 — Smith & Co. Isenkram en gros A/S.
 — Thomas B. Thirge.
 — Wittenborgs Automatafabrikker A/S.
 Randers Anthon Jensen A/S.
 — Randers Kul-Kompagni A/S.
 — J. Schneider & Søn.
 Roskilde Svend Christensen (?).
 — Fabrikken Darup, Hansen & Ert-
 mann.
 — Roskilde Andels Svinestagteri.
 Rudkøbing Westy Jacobsen.
 Rødby Chr. Engelbrecht & Søn.
 Ronne Th. Grønbergs Efff. A/S.
 Skern Chr. Weilegaard.
 Skive M. J. Mortensen.
 Slagelse Axelsen & Thomsen A/S.
 — Richard Winthler.
 Store Heddinge Store Heddinge Material-
 handel ved Hakon Christoffersen (?).
 Svendborg N. P. Rasmussen.
 Sæby Rich. Simonsen.
 — Sæby Bank A/S.
 Taastrup Hugo Dorph.
 Tranebjerg R. Kleis.
 — Samsø Bank A/S.
 Tønder Høtel Tønder.
 Tørring Aago Mikkelsen.
 Vandrup Vandrup Apotek.
 Varde N. Pedersen Thorum & Søn.
 Vejle Poulsen & Hansen ved Chr. Han-
 sen & Søn.
 — Vejle Dampbaade A/S.
 Viborg Herman Horn.
 Ølgod Hans Sindberg's Tømmerhandel
 A/S.

1895

København F. W. Andersen & Søn.
 — Den Ankerske Marmorforretning A/S.
 — Arbo Bähr & Co. A/S.
 — J. Asmusens Efff.
 — Barsøe-Olsen.
 — B. D. Bastiansen
 — Beckmann & Jørgensen.
 — Malerfirmaet Otto Bendix.
 — Det Blaa Stempel, Hakon Pedersen.
 — Blomsterforretningen „Julie“ ved H. J.
 Mortensen.
 — P. K. Broum.
 — N. Carnø, Th. L. Koppel's Fabrik.
 — Christen Christensen.
 — W. Christiansen.
 — A/S Dampskibsselskabet „Heimdal“.
 — Dampskibsselskabet Vesterhavet A/S.
 — Dansk Andels Agexport.
 — Dansk Kautionsforsikrings-Aktiesel-
 skab.
 — Dansk Paramanthandel.
 — De Danske Malffabrikker A/S.
 — Det Danske Mælke-Kompagni A/S.
 C. F. Diemar.
 — H. Falck's Efff. ved Preben Chris-
 tensen.
 — Fjerrensieret Landemærket 3—5 A/S.
 — Dagmar Froholt.
 — Jørgen Halkiers Boghandel.
 — Hansen & Sørensen, Kaj Neertoff's
 Efff.
 — Folmer Hansen.
 — Thorkild Hansen.
 — Heyde's Bogtrykkeri.

— Holm & Larsen A/S.
 — Hypotekforeningen for Laan mod
 sekundær Prioritet i faste Ejendomme
 i København og Omegn. Køben-
 havns Hypotekforening.
 — Irma Fabrikkerne A/S.
 — Fr. Jensens Bogtrykkeri ved Axel Th.
 Petersen.
 — N. Chr. Jønsson.
 — Max Kleinsorg's Kunst- & Kobber-
 trykkeri ved S. Christensen.
 — J. Knudsen Efff.
 — Julius Koch.
 — Georg Kofocds Møbel-etablissement
 A/S.
 — Kompagniet for Spejl- og Vindues-
 polering.
 — Chr. Krøll's Efff.
 — Københavns Fjerrensier A/S.
 — Københavns Telefon-Kiosker A/S.
 — Carl V. Larsen & Søn.
 — Julie Laurberg & Gad's Efff.
 — Jul. Laybourn's Efff.
 — T. A. Lehmann jun.
 — Haas Lundby.
 — Carl E. Madsen.
 — C. W. Messerschmidt, Gentofte.
 — N. S. Munk.
 — N. Munk-Jensen.
 — H. C. Møller.
 — Willi. Nissen.
 — Aage Nord.
 — Nordisk Auer Kompagni A/S.
 — Nordisk Cyklefabrik A/S.
 — P. N. Pedersen.
 — H. Rasmussen.
 — Edv. Rinze.
 — Frederik Schindler's Efff. A/S.
 — Felix Schmidt's Efff. ved V. Hoff-
 gaard.
 — Arnold Schmitz' Enke A/S.
 — Laur. Th. Schwencko ved Willy
 Schwencke.
 — J. Skram, James Vilh Rode's Efff.
 — A. Stefani's Enke's Efff., Orla
 Meier (?).
 — H. Sørensen & Søn.
 — Uhrageret Argus A/S (Hermann Sø-
 rensen).
 — Vibe-Hastrup's kemiske Fabrikker I/S.
 — Louis Wolf.
 — C. Wran, Østerbros Fjerrensier.
 — N. P. J. Ørholm A/S.
 Aabenraa M. Riis-Antonsen's Møbel-fab-
 rik.
 Aalborg Bagermestrenes Rugbrødsfabrik,
 Aalborg A/S.
 — Hypotekforeningen for Laan mod sek-
 kundær Prioritet i faste Ejendomme
 i Aalborg.
 — Kjærs Møllens Udsalg A/S.
 — Chr. Nielsens Teglværker A/S.
 — Andreas Schæbel A/S, Aalborg Værk-
 tøjsmagasin.
 — Simonsen & Wendt ved J. S. Simon-
 sen & Wendt.
 Århus Peter Andersen ved V. F. Donne-
 rup.
 — Aago Groespetersen, Dansk Bageri-
 varø Co.
 — Harder & Co.
 — Holmboe Sko.
 — C. E. Juhl-Sørensen.
 — Jydsk Telefon-Aktieselskab.
 — W. Knudsen (?).
 — Worsøe Laurzen.
 — C. K. Nielsen & Søn's Bagerier.
 — C. J. Ring's Møbelmagasin.
 — Thomas Ths. Sabroo & Co. A/S.
 Birkerød Wæbers Remmesmørelsefabrik's
 Efff.
 Brande L. Thaarup.
 Esbjerg Dansk Andels Smøreksporför-
 ening.
 — Esbjerg Materialhandel
 — Esbjerg Svinestagteri A/S.
 — Kronmann's Sæbefabrik.
 Faaborg Knud D. Andersen.
 Graasten Magasin du Nord i Graasten.

Halslev Lauritz Smiths Boghandel ved J.
 S. Nielsen.
 Helsingør Dampvaskeriet og Varnebade-
 anstalten Øresund A/S.
 — Ole Høite.
 Hillerød Haas Hviiid's Maskinfabrik ved
 Marie Hviiid.
 Hjørring J. Christensen (?).
 Høxbæk Svend Hansen.
 — Holger Kjær & Co.
 — N. P. Nielsen.
 Holsted Vilhelm Kirk.
 Horsens Oscar Christensen's Efff. A/S.
 — Horsens Karrosserifabrik ved Ludvig
 Krag.
 — N. C. Rasmussen.
 Kellerup Kellerup Materialhandel, P. H.
 Bus.
 Kolding Monopol ved Arnold Jensen.
 — J. Pallesen.
 Maribo Bryggeriet „Thor“.
 — L. Larsen.
 Marstal Holger Eriksen.
 Middelfart C. Michelsen's Enke.
 Neksø Johs. Munch A/S.
 Odense Fischers Bogtrykkeri ved Poul
 Fischer (?).
 — Chr. Hennings & Co.
 — Johs. Henriksen's Efff.
 — Ingvard Johansen.
 — Y. M. Nielsen & Co. A/S.
 — Odense offentlige Slagtehus og Nær-
 ringsmiddelkontrol A/S.
 — Odense Vin Kompagni.
 — Værlus Carl Friis.
 Præsto L. V. Nielsen's Isenkramforretn.
 — A. F. Tolderlunds Trælast- og Isen-
 kramforretning, se Tolderlunds Tøm-
 merhandel A/S.
 Randers Viggo K. Christensen.
 — M. Jensen's Boligmontering.
 — Holger Ramten.
 — Lauritz Schmidt.
 Ringsted Ringsted Værktøjsmagasin.
 Vilhelm Iversen.
 Roskilde Roskilde Cyklebørs.
 Roanne Nordre Jernstøberi. Carl Bid-
 strup.
 Silkeborg Henry Vittrup.
 Sindal Dybro Jørgensen.
 — Sindal og Omegns Spare- og Låne-
 kasse.
 Skagen Niels Hjorth.
 Skælskør Aage Møller.
 Skørping H. P. Møller ved Chr. Møller.
 Sorø Banken for Sorø og Omegn A/S.
 — Svend Meyer.
 — Sorø Bogtrykkeri A/S.
 Stubbekøbing Anthon Rasmussen's Efff.
 Svaneke Sparekassen for Svaneke og Om-
 eg.
 Svendborg Martin Bank.
 — C. Christiansen.
 — Dichmann's Efff.
 — W. Spangenberg.
 — Svendborg Mælkeforsyning & Ostefa-
 abrik.
 — Svendborg Travarefabrik, Carl Jep-
 pesen.
 Stubbekøbing Nordfalsters Bank A/S.
 Thisted Marius Sørensen.
 Tranebjerg Maskinfabrikken Samsø, Brod-
 rene Wadstrup.
 — C. Nørbiørg.
 Tølløse Tølløse Bog- og Papirhandel.
 Vejle Bundgaard Andersen's Efff.
 — Thorvald Jensen A/S.
 — Hans Jessen's Maskinbyggeri.
 — C. Thorsen & Søn.
 Viborg P. Israelsen.
 — Vald. Mikkelsen.
 — Kaj W. Nielsen.

Før 1896

Tølløse C. L. Svendsen.

1896

København Almindeligt Assuranceelskab
 af 1896 A/S.

Tidstavle

København Andreas Andersen & Olsen.
 --- Chr. Andersen.
 --- Viggo Arp.
 --- Balders Magasin.
 --- Bang & Pingel.
 --- Sv. V. Borchers, Lyngby.
 --- Bracht's Boghandel.
 --- Arnold Busck International Boghandel — Papirhandel og Nyt Nordisk Forlag Arnold Busck.
 --- F. B. Bøgfældt.
 --- Dagbladet Børsen.
 --- I. Cantor.
 --- Cigar- og Vinforretningen Frem ved Hermann.
 --- Viggo Cohn.
 --- C. Dahl.
 --- Dansk Folkeforsikringsanstalt.
 --- Dansk Kommissionsforretning ved K. H. Silving og A. Silving-Petersen.
 --- De Danske Inprægneringsanstalter A/S.
 --- Det Danske Kulkompagni A/S.
 --- Edda v. Børge Clausen.
 --- Axel Ekman.
 --- Vald. Ersgaard & Søn.
 --- De Forenede Sæbefabriker A/S.
 --- Aug. Fritzbøger.
 --- Fællesforeningen for Danmarks Brugsforeninger.
 --- Griffenfeldt Apotek.
 --- Jakob Gunnløgsson & Co.
 --- Hamlet, Københavns Cyklefabrik A/S.
 --- H. Groth Hansen.
 --- Peter Hansens Møbelforretning A/S.
 --- Vilhelm Hansen.
 --- Edward Harms.
 --- F. Hoffeldt.
 --- Karl Hoffmann & Søn.
 --- J. P. Hoverby.
 --- Chas. Hude.
 --- Istedgades Apotek.
 --- Carl Jacobsen's Skrædderforretning A/S.
 --- Axel Janniche & Co.
 --- Jensen & Kjeldskov A/S.
 --- Vilh. Jørgensen.
 --- M. H. Kludt.
 --- Peter Knudsen & Søn.
 --- Herm. P. T. Krebs. Høllerup.
 --- Kristeligt Dagblad.
 --- Københavns Gulvkludefabrik. C. M. Madsen & Co. A/S.
 --- Københavns Læstefabrik ved J. Petersen Ruus.
 --- Københavns Stillads-Kompagni.
 --- Københavns Stukfabrik ved Harald Mortensen.
 --- Fr. Larsen.
 --- O. Lundgren's Efft.
 --- Th. Maigaard's Efft., L. Lund.
 --- Wm. Manley.
 --- Oscar Meyer.
 --- Mode-Palæet A/S og fh. Brødr. S. & P. Petersen A/S.
 --- V. E. Mortensen & Søn.
 --- Møllen ved A. Truels-Christensen.
 --- Emilius Møller.
 --- Viggo Møller.
 --- H. O. Mørck.
 --- Vald. Nielsen's Metalvarefabrik.
 --- Nordisk Annoncebureau A/S.
 --- Nordisk Kaffe Kompagni A/S.
 --- Nordisk Kulsyrefabrik A/S.
 --- Nørrebro's Sækkelager ved Niels Christensen.
 --- Chr. Olsen.
 --- Ostecentralen ved Kaj Jensen.
 --- Ferd. A. Ostermann.
 --- Petersen & Andersen.
 --- Dines Petersen & Co.
 --- Hans Petersen.
 --- H. C. Petersen & Hansen.
 --- Probst & Hendriksen.
 --- P. Rasmussen & Sønner.
 --- Vald. Røssel.
 --- Schønning & Arvé, De Forenede Gummii- og Luftringefabriker A/S.

København Hjalmar Schou.
 --- I. R. Schütten.
 --- A. P. Svendsen's Efft., A. Andersen.
 --- Sæbefabrikken Victor.
 --- J. Thagaard Thagart.
 --- Carl Thiel & Søn.
 --- Vacuum Oil Company A/S.
 --- L. Weile & Sønner.
 --- Vesterbros Møbelmesse.
 --- M. Westergaard's Efft. ved W. Esper-
 sen.
 --- E. T. Wiese & Søn.
 --- John Willumsen & Søn.
 --- H. Winstrøm.
 --- Søren Wistoft & Co.'s Fabriker A/S.
 --- Vilh. Worm.
 --- Østerbros Vinhandel ved Carl G. Scherfin & Co.
Aabyhøj Hans Thygesen.
Aalborg F. Hestbech & Co. A/S.
 --- Chr. V. Lind.
 --- Chr. Marcussen & Søn.
 --- Mineralvandsfabrikken Aalborg
 --- N. Chr. Nielsen.
Århus Aarhus Dampdrejeri.
 --- Aarhus Savværk A/S.
 --- Aarhus Æskefabrik ved H. E. Jen-
 sen & Søn.
 --- Bagernes Rugbrødsfabrik i Aarhus
 A/S.
 --- C. Bøjstrup & Søn.
 --- Danish Machine Company A/S.
 --- Sophus Deleuran.
 --- P. Houberg jun.
 --- S. Rasmussen Hvid & Søn.
 --- Chr. K. Jensen's Efft., N. A. Jør-
 gensen.
 --- Henry Jensen.
 --- Korn- og Foderstofkompagniet A/S.
 --- Jens P. Larsen ved H. J. Larsen.
 --- Livsforsikringselskabet Jylland-
 sidigt.
 --- Mammen & Drescher A/S.
 --- P. M. Sørensen.
Aars Svenning Pedersen.
Assens Assens Bank A/S.
Aarup Jensenius Hansen.
 --- Arno Christiansen, Værlhuset.
Bogense Svend Andersen.
Bramminge Søren Thomsen.
Brønderslev Brønderslev Bank A/S.
Brørup Brørup Handelsgartneri.
Esbjerg Dansk Beklædning ved Marius
 Sørensen.
 --- Esbjerg Eddikebryggeri A/S.
 --- Esbjerg Jern- & Staalforretning A/S.
 --- Handelsbanken i Esbjerg.
 --- Magnus Kann.
Fuaborg Saugsted Dampspedkeri, Høv-
 leri & Savværk A/S.
Fakse Lønløds P. Chr. Jensen.
Fierritslev Steen Thomsen.
Fredericia H. Chr. Christensen.
 --- Kurt Sko ved Kurt Sigfrød Nielsen.
Haderslev Michelsen & Jacobi.
Hadsten Hadsten Apotek.
Haslev Haslev Andels-Svinestagteri.
Helsingør L. H. Andersen's Bogtrykke-
 ri.
Herning S. P. Pedersen Bang.
 --- Missionshotellet A/S.
Hillerød Hillerød Andelsstageri.
Hierring Otto Jakobsen A/S.
Holbæk Holbæk Materialhandel ved Kaj
 Andersen.
Holstebro Vald. Rirn's Jernstøberi A/S.
 --- Svend Aage Steenstrup.
Hornbæk Peter Poulsen.
Hørnsted C. P. Schmidt.
 --- Oluf Sumborg.
Horsens Th. Busse.
 --- Carl Corfitzen I/S.
 --- Horsens Bank A/S.
 --- Carl Jensen.
 --- M. J. Mouritsen.
Højer Meinert Lützen.
Hørsholm R. Fromberg Jørgensen.
Ikast Samuel Kierkegaard Nielsen.

Kalundborg Anders Hansen.
 --- Kalundborg Andels-Svinestagteri.
 --- Kalundborg Mineralvandsfabrik (?).
 --- Kaj Paludan.
 --- Johs. Sørensen & Søn.
Kolding Kolding Malervareforretning ved
 Aug. Haave.
 --- Neckelmann & Hansen.
 --- Prvind Schultz.
 --- J. Sørensen.
 --- Dagmar Thrane.
 --- Niels Thrane.
Lemvig Toft-Nielsen & Matthesen A/S.
Maribo R. M. Bech & Søn.
Nakskov Landmændenes Andels-Eksport-
 Slagteri i Nakskov.
Nibe Nibo Tømmerhandel, M. Staun,
 A/S.
 --- Poul Staun.
Nyborg Henry Hansen.
 --- Nyborg Dampvaskeri.
Nykøbing M. Oscar Bang's Planteskole.
Nørresundby N. C. Bach.
 --- Nørresundby Brøndanstalt ved A.
 Bach & Søn.
Odense Aug. Christgau, Odense Kaffe-Ri-
 steri og The-Import A/S.
 --- Fyens Social-Demokrat.
 --- Bendt Haugsted's Boghandel.
 --- Joh. Marzanti & Søn.
 --- Odense Gips- og Cementvarefabrik
 ved Tønder Johansen.
 --- Fred. Rasmussen.
 --- E. Schurig's Efft.
 --- Poul Søndergaards Bogtrykkeri.
Randers E. Bundgaard.
Ribe Crome & Goldschmidt's Udsalg i
 Ribe, Johan Christensen.
Roskilde Fred. Brandt.
 --- Hammerbo-Maskinfabrik ved C. O.
 Petersen.
Rønne Chr. Lyster.
Samsø Otto Agerschou.
Sindal Ejnar Nielsen.
Skive J. Chr. Stilling.
Struer Aage Jespersen.
Svendborg Jacob Hollesen & Søn.
 --- Martin Petersen & Søn.
 --- Sankt Nicolai Apotek.
Sæby Sæby Kur- og Badehotel.
Sønderborg Fr. Tingeliff.
Tarm Tarm Støle- og Møbelfabrik, F.D.
 R. Møbelfabrik (?).
Thisted Niels Søndergaard.
 --- S. Zachø A/S.
Tølløse Tølløse Tølværk.
Vardø Sillesen & Knudsen.
Vejle A. Bruun (?).
 --- P. Nellenmann.
Vihør Tarsen & Rosenstand.
 --- Hotel Phønix.

1897

København Alexandra Hotel.
 --- Lorens F. Andersen & Søn.
 --- „Aux petits fours“.
 --- Chr. I. Bach.
 --- Bellevue Strandhotel, Klampenborg.
 --- Adolf Berøndt.
 --- Andreas Bolwig's Bog- og Papirhan-
 del.
 --- H. Bredhof & Co.
 --- Brinkhof & Søn.
 --- Jørgen Christensen & Søn.
 --- Charles Christiansen.
 --- Clausen & Stuckenberg.
 --- Alex Dahl.
 --- Carl Dahl's Rullegardin- & Tapet-
 fabrik A/S. (se Danske Tapetfabrik-
 ker A/S).
 --- The Dania Shoe Machinery Works
 Ltd. (A/S Maskinkompagniet).
 --- The Danish Butter Export Union.
 --- Dronningmølle Teglværker A/S.
 --- Martin Dyrbye A/S.
 --- Aug. Ehlers (se side 652).
 --- Frode Eistrup.
 --- K. Jacobsen Ellegaard & Co.

- København* Elzelingen & Co. A/S.
 -- K. Z. Fledelius.
 -- Albert Fugmann & Søn's Efft.
 -- Ph. Hansen & Co.
 -- Henriksen & Blom.
 -- Henriques & Lovengreen's Trikotagefabrikker A/S.
 -- Ibsen & Secher.
 -- Hans Jensen's Stereotypi-Anstalt.
 -- J. S. Jensens kartografiske Anstalt.
 -- Peter Jensen.
 -- Herman Jepsen.
 -- Aage Kier A/S.
 -- C. H. Koch, Valby.
 -- Konservfabrikken Danica.
 -- Korkvarefabrikken Dana ved F. Svendsen.
 -- Krediforeningen for industrielle Ejendomme.
 -- Krone-Magasinet ved M. Thorup.
 -- Københavns Isolerings-Kompagni ved Søren W. Graae.
 -- Wilh. Larsen's Efft.
 -- A. Lorenzen's Efft. ved V. Jensen.
 -- C. O. Lund & Søner.
 -- Henrik Madsen.
 -- Mejeriet Danica ved A. M. Andersen.
 -- Jul. Michelsens 2. Efft.
 -- Melkeriet Enigheden A/S.
 -- Alfred Nielsen & Co.
 -- C. & A. V. Nielsen.
 -- Carl J. Nielsen A/S.
 -- Holger I. Nielsen.
 -- P. Nitschke.
 -- Nordisk Brandforsikring A/S.
 -- Nordisk Livsforsikrings-Aktieselskab af 1897.
 -- O. H. Norsker.
 -- Carl Adolf Olsen.
 -- Ewald W. Olsen.
 -- Jacob Petersen A/S.
 -- Kai & Knud Petersen, Dansk Skindbeklædnings-Fabrik.
 -- Axel Rasmussen & Co.
 -- R. W. Rasmussen, Lyngby.
 -- Wald. Reinstrup.
 -- J. Roed & Co.
 -- Oscar Rolff's Efft.
 -- A. Saxtorph-Beck.
 -- C. Skyum.
 -- Starmount, Lyngby.
 -- Herman Aug. Suhrke.
 -- Svendsen & Christensen.
 -- H. A. Sølling.
 -- Sørensen & Westergaard.
 -- W. Sørensen's Bogtrykkeri.
 -- F. P. Tallermuus.
 -- Gerhard Thalbitzer.
 -- C. Th. Thomsen's Bogtrykkeri ved Thomsen & Søn.
 -- N. P. Thomsen A/S.
 -- H. Thorbrøgger & Co.
 -- Valby Messe ved Hans Sørensen.
 -- W. Wallach.
 -- Det Østasiatiske Kompagni A/S.
Aabenraa Hans L. Hansen.
 -- Th. Thomsen.
Aalborg Aalborg Dampvaskeri ved Kaj Becker.
 -- Central-Trykkeriet.
 -- Carl Christensen & Co.
 -- Engelsk Beklædnings Magasin ved Vidobæk Jensen.
 -- M. Engesgaard.
 -- V. Mortensen.
 -- Nordjyllands Bogtrykkeri, Carl Schøllin's Efft.
Aarhus Aarhus Dampvaskeri og Garderobefarveri A/S.
 -- Aarhus kontante Manufakturforretning, Peter Kock.
 -- Frantz Hingelberg.
 -- J. L. Jacobsen's Bogtrykkeri.
 -- Metha Jensen's Efft.
 -- Viggo Jørgensen.
 -- O. I. Larsen.
 -- Laursens Cykleforretning (Volden).
 -- Ingv. Michelsen.
Århus Brødr. Rohde Nielsen, Sophus Petersen's Efft.
 -- Chr. Thomsen.
 -- Otto Wistisen.
Bjerringbro J. N. Vindum & Søn.
Bogense Andelssvineslagteriet i Bogense.
 -- Martin Andersen.
 -- Bogense Bank A/S.
 -- Johs. Hansen.
Bramminge Peter Andersen.
 -- Bramminge Klædefabrik.
Brørup Brørup Sparekasse.
Brønderslev Andr. M. Tolstrup A/S.
Esbjerg Faarup & Sønderby A/S.
 -- Emil Poulsen.
Faaborg Bryggeriet „Sydfyn“, Faaborg.
 -- Faaborg ny Materialhandel ved Bøje Degener.
Faxe Faxe Bank for Faxe og Omegn A/S.
 -- Otto S. Olsen.
Fredericia P. Bruun.
 -- Fredericia Maskinsnedkeri. (?).
 -- Landboejeriet i Fredericia.
 -- R. Ottesen & Søn.
Frederikshavn L. Sander's Papirhandel.
Frederikssund Manufakturhuset ved H. Dahl Madsen.
Grenaa S. H. Bager.
Haderslev Steffen P. Møller & Søn.
 -- Chr. Schmidt.
Hedensted Jydsk Dunkefabrik A/S.
Helsing Valdemar Pedersen.
Helsingør J. Ludvigsen.
Hillerød Einar B. V. Hansen.
 -- Hillerød Uldvarehus.
 -- Aug. Nielsen.
Hjørring Peter Thomasens A/S.
Holbæk Poul Hansen.
 -- Vulkan Maskinfabrik.
Hornbæk Tjalnk, Chr. Poulsen's Efft.
Horsens J. V. Bretlau.
 -- Løve Apoteket.
 -- N. Raackmann A/S.
Ikast Axel Jensen.
Kolding H. Kjæng.
 -- Kolding Flytteforretning, Rud. Jensen.
 -- Peter Lyse's Vinhandel.
Korsør N. Gregersen.
Køge Ole Nielsen.
Mariager Banken for Mariager og Omegn A/S.
Marsdal Chr. H. Christensen.
Nakskov Ole Wegge's Boglade.
Nyborg Strandvejens Maskinfabrik, N. P. Petersen.
Næstved Jens Christensen & P. Ladefoged.
 -- Næstved Materialhandel A/S (?).
Nørresundby Banken for Nørresundby og Omegn A/S.
Odense Alb. Christiansen.
 -- Fischer-Nielsen's Efft. ved Elly C. Hansen.
 -- De Eyenske Saltværker A/S.
 -- Gerner-Rasmussen.
 -- Grand Hotel i Odense.
 -- Odense Eksporthandleri, Andelsselskab.
 -- Odense Skiltefabrik.
 -- Odenso Stole- & Møbelfabrik Poul Nielsen.
 -- Robert Petersen & Søn.
Randers Jydsk Kaffeompagni.
 -- L. Bisgaard Oddershedde.
 -- Viggo W. Olsen.
 -- Chr. Rasmussen's Møbeetablisement A/S.
 -- Alfred Sørensen.
Ringsted Peter Kjærsgaard & Søn A/S.
 -- Mortensens Handelsgartneri.
Roskilde I. M. Frelsen A/S.
Rudkøbing P. Bondo Petersen.
Rønne C. A. R. Aakjær.
 -- M. A. Andersen.
 -- Hotel Dana.
Sakskøbing Sakskøbing Savværk.
Skern Fabrikken Herborg ved M. Nielsen.
- Skive* Skive Markfrøkeator A/S.
Slagelse Slagelse Jernbaneapotek.
 -- L. Ulrich.
 -- L. Ulrichs Støbegods- og Sanitetsforretning.
Store Heddinge Carl C. Jensen (?).
Struer Struer Bank A/S.
Svendborg Svendborg Andels Svineslagteri.
 -- Svendborg Dampvaskeri.
 -- Svendborg Kulkompagni A/S.
 -- J. C. Winkler.
Stree Stege Materialhandel, cand. pharm. Haagen Jacobsen's Efft., Aage Logager.
Sønderborg J. H. Kock.
 -- A. Thraue.
Thisted Maskinfabrikken Nordthy (?).
Tønder M. C. Christiansen.
Ulfborg Jens Aastrup.
Vade Phoenix-Møllen, M. Busk.
Vejle Margarinefabrikken Alfa A/S.
 -- Vejle Jørgen Christensen.
 -- De Danske Blodfoderfabrikker A/S.
 -- Chr. Lissan's Cigarfabrik.
 -- L. H. Mortensen & Co.
 -- Vejle Dampværeri A/S.
Viborg Hans Hansen.
Ærøskøbing Ærøskøbing Trælafretning.
 -- Oluf E. Enevoldsen.
- Før 1898**
- Graasten* Ahlmanns Have ved Chr. Karlensen
- 1898**
- København* N. J. Akerlund & Co.
 -- A. E. G. Dansk Elektricitets Aktieselskab.
 -- Akvarium Hagenbæk.
 -- Andels-Anstalten Tryg.
 -- Poul Arenfalk.
 -- A/S Atlas.
 -- Olaf O. Barfod & Co. A/S.
 -- Belgisk Import Comp.
 -- H. O. Bjørflou, Chromlæderfabrik A/S.
 -- Oscar Cederholm.
 -- fh. Akts. M. Christensen's Efft. ved Marto W. Jensen.
 -- N. Christiansen's Efft.
 -- Vald Christiansen.
 -- A/S „Cyclus af 1933“, forhen N. W. Larsen & Co.'s Efft.
 -- Danmarks Æggesport A/S.
 -- Dansk Normal-Tid A/S.
 -- Dansk Patent Kontor A/S.
 -- Dansk Rammefabrik ved Hybler Steen Ørsted.
 -- Dansk Selefabrik, Jens Sand.
 -- Dansto Lloyd, Forsikrings-Aktieselskabet.
 -- M. Dirksen & Søn, Kastrup.
 -- Dronninggaard's Mejeri ved P. Jensen Hedetoft & Søner.
 -- Egehøj.
 -- O. Ehlers (?).
 -- Christian Elmer.
 -- Schack A. Eriksen.
 -- Fabrikken St. Helena.
 -- N. Ferdinansen.
 -- Folkebanken for København og Frederiksberg A/S.
 -- Frederiksberg Konserver Magasin.
 -- Frederiksberg Løgetøjsmagasin.
 -- Frederiksberg Metalvarefabrik A/S.
 -- Frimerkehuset Hermes ved A. H. Hermes.
 -- F. Gløde A/S.
 -- James F. Grøn & Co.
 -- Marius Hartz A/S.
 -- Johan & Axel Hornbech A/S.
 -- Istedhus Møbelmagasin ved Vald. A. Nielsen.
 -- Ernst Jensen.
 -- Jens C. Jensens Efft. v. A. H. Jensen.

Tidstavle

København Magnus Jensens Efff. F. Lund.
 — Oluf Jensen.
 — P. G. Jensen & Søn's Efff.
 — Chr. Johannsen's Efff.
 — Jydsk Andels-Foderstofforretning.
 — Axel Jørgensen.
 — Ludvig Kalckar.
 — Y. & G. Klarskov.
 — Musikhus Kleinert.
 — Johan S. Kold.
 — Kolonialboden A/S.
 — Kongsbak & Cohn.
 — Konvolutfabrikken „Danmark“. Bjørnbak & Søn.
 — Krohns Bogtrykkeri. Harald Jensens Bogtrykkeri Aktieselskab.
 — Københavns Grundeijeres Renholdningselskab (se side 652).
 — Carl Lange & Co.
 — Georg Laursen A/S.
 — Levring & Larsen A/S.
 — Maskinskrivningsbureauet. Birgitte Hertzs Efff. ved Bodil Jørgensen.
 — Mejeriernes og Landbrugets Ulykkesforsikring.
 — Valdemar Mortensen's Efff. ved Poul Hagstad.
 — S. Aago Müller. Rødovre.
 — Carl Nielsen (A. Bernsen's Efff.).
 — F. V. Nielsen.
 — N. C. Nielsen.
 — Vald. Nielsen.
 — Nordisk Ulykkesforsikrings-Aktieselskab af 1898.
 — Nordiske Kabel- og Traadfabriker.
 — Nyboe & Nissen A/S.
 — A. Arnesen Nygaard.
 — Ostelokken ved B. Olsen.
 — N. P. Pedersen & Søn ved M. Pedersen.
 — A. Peters & Søn.
 — H. P. Petersen.
 — J. P. Petersen, Gentofte.
 — Holger Prior.
 — Oscar Rechendorff.
 — Robinson, Andersen & Co. A/S. Hellerup.
 — Den Sanitære Fødevarerfabrik.
 — Sofus Schon.
 — Willh. Sonesson & Co. A/S.
 — Sparekassen for Lyngby og Omegn. Lyngby.
 — Specialforretningen Sava.
 — Emil Stephensen's Efff.
 — Frederik Suhr.
 — Sundby Maskinsnedkeri A/S.
 — Sundby Paraplyfabrik ved P. Møller Andersen.
 — V. Sølbeck.
 — Sølvtorvets Apotek.
 — S. E. Sørensen.
 — Thingvad & Tougaard.
 — Toldbodmøllen A/S.
 — Johan Ullstad & Sønner.
 — Urtekræmmernes Kaffebrænderi A/S.
 — Vendsyssel Packing Co. A/S.
 — Vølund A/S.
 — Holzer Zederkop.
 Aabenraa Niels A. Nielsen & Søn.
 — J. P. Top's Efff. A/S.
 Aalborg Aug. Brandt's Efff.. S. Christensen.
 — Ekspres-Trykkeriet i Aalborg. N. A. Hansen & Co.
 — De Forenede Nordjyske Teglværker.
 — Jul. Jacobsen.
 — Jydsk Laboratorium.
 Århus Aarhus Taske- og Kuffertforretning
 — Peter Ehrenreich.
 — Kul-Kompagni A/S.
 — Nørrebro Materialhandel i Aarhus. cand. pharm. Chr. Larsen's Efff.. Ove Fdslev.
 — Peter Poulsen.
 — Svend Rasmussen.
 Allinge Allinge Apotek.
 — P. C. Holm.

Ården Egild A. Sørensen.
 Askeby Møens Stemmer A/S. Haar-bølle.
 Bramminge Laurids Hansen's Møbel-snedkeri.
 Brønderslev Carl Lauritzen, Magasin du Nord.
 Ejby J. Tingleff.
 Esbjerg C. J. Christensen's Papirhandel A/S.
 — Christola Maskinfabrik.
 — Veejyden.
 Faaborg Ingv. M. Jensen (?).
 Fakse Hotel Pakse.
 Fjerritslev Fjerritslev Bank A/S.
 — Chr. Bøgh Jensen.
 Frederiksværk Otto Engelhardt.
 Gudhjem Gudhjem Købmandsgaard A/S.
 Haslev Haslev Lervarefabrik.
 Helsingør J. W. Christiansens Efff.
 Herning Cementvarefabrikken Alfa.
 Hillerød Brehm & Sorvin.
 — Hillerød Cementstøberi ved Henry Kæll.
 — Hillerød & Omegns Bank A/S.
 — O. I. Mortensen.
 Horsens Midtjysk Smøremport-Forening.
 — Lago Nørgaard ved K. Wedel Nørgaard.
 — Asor Bjørn Rühne (se II. O. K. I. A/S).
 Hurup Kirstine Klitgaard.
 Hørsholm M. Nielsen A/S.
 Ikast Frisenborg Fabriker A/S.
 Kalundborg C. A. Hjorth.
 — H. P. Nielsen.
 — Hotel Postgaarden.
 Kolding Johs. Bach.
 — Dansk Kafferisteri A/S.
 — Alfred B. Juhl.
 — H. Lausen's Klædelager ved Johannes H. Lausen.
 Middelfart K. Thielgaard Jørgensen.
 — Brødr. N. & Kr. Petersen.
 — H. Sommer (M. P. Allerup's Efff.).
 — Th. Steensgaard.
 Nykøbing F. J. Lütken, Frigast & Co. A/S.
 Nykøbing M. Nykøbing nye Tømmerhandel A/S.
 Nykøbing S. Frandsen & Høgh.
 Næstved Lauritz Hansen.
 — L. P. Nielsen.
 Nørresundby Petersværk Belonvare-Indu-
 stri, G. Duns Nielsen.
 Odense F. Beegaard-Knudsen's Efff.
 — Anton Kildeberg's Møbelfabrik A/S.
 — William Larsen.
 — Odense Broderifabrik ved A. Clausen & Søn.
 — Odense Ligkiste- og Begravelsesforretning ved Aksel Jensen.
 — Vestergades Jernudsalg.
 Randers Randers Dampfarveri og kemi-
 ske Tejræningsanstalt.
 — Randers Krone Apotek.
 — Randers Lynafleder Co. ved L. M. Jensen.
 — Randers Æg-Eksport A/S.
 Ringø Ringe Isenkram ved J. Espersen (?).
 Ringsted Holten Lange's Trælasthandel A/S.
 — Ringsted Læderhandel.
 Rudkøbing Johs. B. Christiansen.
 — Motorfabrikken Danmark ved Alfred Nielsen.
 Rodby Rodby Material- og Parvehandel. Arnold Hansen.
 Rødding Dall & Jepsen.
 Rønde Adresseavisen. Kalo Vig.
 Rønne Thorman Hansen.
 Sakskøbing Sakskøbing Cementvarefabrik.
 Silkeborg Silkeborg Social-Demokrat.
 Sindal Gunnar Sørensen.
 Skern Mineralvandsfabrikken „Krystal“. — Skern Bogtrykkeri.
 Skive Skive Børstefabrik A/S.

Slagelse Hotel Casino.
 — Valdemar Poulsen, Trikotagehuset ved Tagø Poulsen.
 — Slagelse Cementstøberi og Tagstensfabrik. M. Jørgensen & Søn.
 — Slagelse Dampvaskeri A/S.
 Svendborg Fyens Centraltrykkeri, II. Høgfjeldt.
 — Svendborg Biscuitfabrik ved V. Winther Hansen.
 — Dagbladet Sydlyn.
 Søby Chr. P. Jensen.
 Sønderborg Johann Jürgen Jensen.
 Thisted P. O. Poulsen A/S.
 Tinglev Tinglev Apotek.
 Tønder B. Selmer.
 Tørring Tørring Isenkramforretning K. Madsen & Søn.
 Vejle Ekspresstrykkeriet i Vejle, Chr. Høyer.
 — Frit Folk.
 — Martin Rasmussen.
 — Roger Soelberg.
 — Brødr. Sørensen's Efff.. Interessent-skab ved Georg Sørensen og Ths. Hagedorn.
 Viborg Arbejdernes kooperative Selskab A/S og Fællesbageriet A/S i Viborg.
 Vordingborg Brødr. Petersen ved Leo Angelo Petersen.
 Vestsjælland Harald Stærke, Erik Stærke's Efff.

Før 1899

København G. G. Lohses Efff.
 — W. Zolck & Søn.
 Rønde Hans Kjerrumgaard.

1899

København C. A. Aabye.
 — P. H. Achen's Efff.
 — Andelselskabet Trifolium (The Danish Estates' Butter Factory) og Trifoliums Mælkeforsyning.
 — Andelslagteriernes Flaskesalg & Russisk Import ved Theodor Boyer.
 — Aksel N. Andersen.
 — Richard Andersen.
 — Arbejdernes Kødfornying A/S.
 — Arbejdsgivernes Ulykkesforsikring.
 — N. Hansen Bonderup.
 — De Borgersenske Fabriker A/S.
 — A. Borgmann & Co.
 — Olga Bovién's Efff. ved I. Wellendorf.
 — Louis Buchter.
 — Bygningsmedkernes Aktieselskab.
 — Georg Christensen & Søn.
 — H. P. C. Christensen & C. C. Berg.
 — John Clausen & Co.
 — Cykleforretningen Almania.
 — Dansk Chromlæderfabrik A/S.
 — Dansk Oplysnings og Incassobureau A/S.
 — Dunlop Rubber Co. A/S.
 — Brødr. Dørrer.
 — V. Friborg.
 — Chr. Frisch, Niels Bjørn's Efff.
 — I. Gotthard's Efff. ved A. Hermandsen.
 — Otto Grøn's Efff. ved Sophie Rath-sach.
 — Hotel Ilafnia.
 — V. Hammer's Efff.
 — Aug. Hansen's Sønners Skotøjsfabrik.
 — H. J. Hansen's Efff. ved Jørgen A. Jensen.
 — P. J. Hansen-Stensager & Søn.
 — Fritz Heimbürger.
 — Hngo's Møbelmagasin.
 — Hans Iversen.
 — Laurits Jacobsen's Efff. Volmer Jensen.
 — Valdemar Jacobsen.
 — Jarning's Konditori.
 — Einer Jensen.
 — H. P. Jensen.
 — S. E. Jensen & Røed.
 — Jernindustriens Ulykkesforsikring.

- København Jernvarefabrikken Danmark**
 A/S.
 -- Hejnr. Jessen & Co.
 -- C. Fr. O. Jørgensen.
 -- S. Jørgensen.
 -- Th. Jørgensen.
 -- F. Klaube's Efff., M. Sørensen.
 -- Kreditforeningen af Kommuner i Danmark.
 -- Lamberg-Petersen's Efff., Peter Ove Christensen.
 -- Ludvig Lange.
 -- Larsen & Rastorp.
 -- Hakon Sommer Larsen.
 -- P. Larsen & Søn.
 -- Peder Larsen & Søn.
 -- I. P. Lindborgh.
 -- Livsforsikrings-Aktieselskabet „Utrecht“.
 -- P. Lykkeberg.
 -- Chr. Lyngbye's Efff.
 -- Arne Marcussen.
 -- Matthissen & Dittmann A/S.
 -- J. Melander.
 -- Merkur-Foto A/S.
 -- H. Meyer's Bogtrykkeri ved Erik Meyer.
 -- K. M. Michael.
 -- Modesalonen Estvad ved Chr. Estvad.
 -- Murersvendenes Aktieselskab.
 -- Møller & Landschultz.
 -- Carl P. M. Nielsen.
 -- Kay Nielsen (?).
 -- Nordisk Farvefabrik. N. Willandsen's Efff. ved Herman Andersen.
 -- I. C. Pedersen.
 -- Petersen & Wraae A/S.
 -- Immanuel V. Poulsen.
 -- Pressu Illustrationsbureau A/S. Carlsen's Clichéfabrik.
 -- Louis Preuthun & Søn.
 -- Provision Import Company ved C. H. Holdtgreffe.
 -- R. F. A. Reusch.
 -- A. Rosenwald.
 -- Rothe & Rosenstand.
 -- Oluf Ronberg A/S.
 -- Jørgen Schjerbeck, jun. A/S.
 -- Ditlev Schmol.
 -- Mineralvandsfabrikken Sifon A/S.
 -- Akts. Silvan.
 -- Harald Simonsen's Efff., Brabrand & Richardsen A/S.
 -- Forsikrings-Aktieselskabet „Skandinavia“.
 -- Skotøjsforretningen Hawaii ved A. Jørgensen.
 -- Stallknecht & Meyer A/S.
 -- Svejsriet Derby ved Felix Møller.
 -- Sylvester Hvids Reklamebureau.
 -- C. Sørensen.
 -- Th. A. Thorsen & Co.
 -- Tømrersvendenes Aktieselskab.
 -- E. Wiegandt.
 -- Holger Willumsens Efff. (?).
 -- Vognmands- og Entreprenørforretningen Alfred Jensen & Søn A/S.
 -- Louis Zwicki.
 -- Cai Ørsted.
 -- Østerbros ældste Ligkistemagasin.
 -- H. C. Østergaard.
Aabenraa Aabenraa Motorfabrik, H. Callesen & Co.
 -- W. P. Schmidt (?).
Aalborg Budolfi Apotek.
 -- Niels Henriksen.
 -- Elimar Schmidt A/S.
 -- Vejviseren for Aalborg. Nørresundby, Hæsseris og Sundby-Hvorup I/S.
 -- Brødrene Vilefrance.
Århus Aarhus Trædrejeri og Skisratfabrik.
 -- Anton Birch's Efff. ved V. Thomsen.
 -- V. Carstens' Bogbinderi.
 -- J. Hansen.
 -- Hjortø Materialhandlen ved B. Daaugaard Madsen.
 -- Jydsk Høypotekforening.
- Århus Lund & Pedersen.**
 -- P. K. Lund.
 -- M. Mikkelsen.
 -- Millgaard's Skræderi.
 -- Brødrene Nielsen.
 -- D. A. Paludan.
 -- Papirhuset, Guldmedegade 14.
 -- Revisionskontoret i Aarhus A/S.
 -- Sankt Clemens Apotek.
 -- Sankt Pauls Apotek.
 -- Andreas Skaarup.
 -- R. J. Staaiby.
 -- Anthon Thorup & Søn.
 -- Anna Worm.
 -- Wulvig-Christensen.
Års Banken for Aars og Omegn A/S.
Allinge Nordlandets Handelshus ved Peter Kure.
Borup Borup Apotek.
Branminge Niels Thorsen's Trælasthandel, Eiler Johansen's Enke.
 -- A. A. Øilgaard.
Bronnbj Strand Bruun's Gartneri A/S.
Brorup St. Brandorff.
Esbjerg Brødrene Bojsen.
 -- Engers Hansen.
Fredercia Jørgen Christensen & Søn.
 -- P. Hestbek Jensen.
 -- Carl Bernhardt Johansen.
Fredrikshaen Ribe-Christensen & Co.
Fredrikswerk Andreas Bøje's Efff., Henry Petersen.
Gram P. Simonsen.
Grenaa Brødr. Lassen.
Gudumholm Gudumholm Apotek.
Hadsund Hadsund Bogtrykkeri, Carl Rasmussen.
Helsing Jøns Jensen.
Herning Peter Christensen A/S.
Hillerød Herman Ilou's Efff.
 -- Turisthotellet Kronprinsen A/S.
 -- P. Nielsen.
Hjorring Otto Heerfordt A/S.
 -- Carl Jensen.
Holbæk A/S Hotaco.
Holstebro Aage Petersen, Carl Larsens Efff.
Holsted P. N. Pedersen's Boghandel.
Horsens N. Aamann & Søn.
Hundested Hundested Kontantforretning, Carl Willadsen.
Hvaise Hvalseø Brødfabrik (?).
Kalundborg Kalundborg Cementvarefabrik ved V. Sørensen og N. Th. Christiansen.
Kolding Dansk Kunst-Møllestens Fabrik, Laurids Jepsen.
 -- Gustav Molin & Søn.
 -- Tidens Tegn.
Korsør Nicolai Olsen.
Køge Køge Cementstøberi ved O. F. Steenberg.
Lemvig Lemvig Kafferisteri.
Lysbro Lysbro Fabrikker A/S.
Løgstør Løgstør Anders-Svineslagteri.
Nakskov Chr. Ilansen.
 -- Niels Hansen's Enke.
Nyborg H. P. Hansen & Sønner.
Nykøbing F. Nykøbing F. Bryghus A/S.
 -- Nykøbing F. Cementvarefabrik, L. P. Kristiansen & Co.
Næstved Sydsjællands Social-Demokrat.
Nørresundby Marie Nielsen.
Odense Albani Apotek.
 -- Fyens Børste- & Kostefabrik, M. Knudsen & Co.
 -- Max Mortensen & Co. A/S.
 -- Odense Værktøjsmagasin ved Th. Rendtorff.
 -- Thorvald Pedersen, Odense A/S.
 -- Plovfabrikken „Sanderum“ A/S.
 -- M. H. Størmoste.
Randers Bagermestrenes Rugbrødsfabrik, Randers A/S.
 -- Randers Dampvaskeri A/S.
 -- J. S. Stokport.
 -- Østergaard & Thaarsthi's Efff. A/S.
Roskilde Dansk Assuranceforretning.
 -- Roskilde Svane Apotek.
- Rudkøbing N. E. Petersen.**
Ronne Engell & Co.
Silkeborg Bryggeriet Godthaab.
 -- C. F. Christensen A/S.
 -- Handels- og Landbrugsbanken i Silkeborg A/S.
 -- Chr. Madsen's Magasiner.
Skagen I. C. Søholm.
Skern Grønlands Hotel.
Skelskør Skelskør Frugtplantage A/S.
Slagelse R. W. Jensen.
 -- Sjællands Posten.
 -- Slagelse Kafferisteri ved Chr. Poulsen.
Struer I. M. Christensen's Møbeltablissement A/S.
 -- Struer Dagblad.
Stubækøbing Otto Hansen & Sønner.
Svendborg N. P. Juul.
Sønderborg Johs. Møller A/S
 -- Christian Thomsen.
Taastrup H. Jessen A/S.
Thisted Christen Boyer.
Varde N. Pallesen's Læderhandel.
Vejle P. A. Andersen.
 -- Anders Bach A/S.
 -- Bagermestrenes Rugbrødsfabrik i Vejle A/S.
 -- Ole Clausen.
 -- Vejle Bolte- & Møtrikfabrik A/S.
 -- Vejle Mørtelfabrik A/S.
Viborg J. Jensen Aaris.
 -- O. Hjardemaal.
- Før 1900**
- København Asea. Elektricitets Aktieselskabet.**
Esbjerg Central Hotel.
Kellerup Schou's Hotel.
 &
- 1900**
- København Ada ved E. Pedersen.**
 -- Andersen & Albeck A/S.
 -- Atelier Elektra.
 -- Valdemar Bald.
 -- Harald Bech & Co.'s Efff.
 -- S. C. Bendtzen.
 -- E. Berent & Co.
 -- Hedevig Bjeldorf (?).
 -- Bogtrykkeriet Elektra, Sv. Pedersen.
 -- C. Carlsen.
 -- Carl Christensen.
 -- Victor Clausen.
 -- Dampskibsselskabet Dania A/S.
 -- Dampskibsselskabet „Øresund“ A/S.
 -- Dansk Alfa-Laval A/S.
 -- Dansk Gibsindustri-Compagni A/S.
 -- Dansk Industri Syndikat, Compagnie Madsen A/S.
 -- Dansk Lakernisfabrik ved V. Weihe.
 -- Dansk Paraply-Fabrik ved Jonassen.
 -- Dansk Rejsebureau A/S.
 -- Carl Drøhse.
 -- Chr. Ellermann-Jensen.
 -- L. Ellingsen's Efff. ved A. E. Madsen.
 -- Empera Skotøjsfabrik.
 -- Engelsk-Dansk Biscuits Fabrik A/S.
 -- Engelsk Forniklings- & Forchromningsanstalt, Espensen & Co.
 -- Axel Falster's Efff.
 -- Gefions Apotek.
 -- Den gensidige Landbo-Sygeforening.
 -- Apoteket Godthaab.
 -- Grand Prix ved Ferd. Madsen.
 -- Viggo Hamann.
 -- C. Hansen & E. Rasmussen.
 -- V. Hansen's Bogbinderi & Æskefabrik.
 -- Vagn Techt Hansen.
 -- Hellerup Apotek.
 -- Hellerup Vogn- og Beslagsmedie.
 -- Jøns Helmbæk Fransk-Dansk Vinimport.
 -- M. P. Henriksen.
 -- Henriques & Zeyner's Efff.
 -- I. Holm (?).
 -- A. C. Illum's Udsalg ved I. Clemmensen, Hellerup.
 -- Istedgades Varehus.

Tidstavle

- København** Julius J. Jensen.
 -- Reinh. Jensen's Efft. ved G. Frenzel.
 -- S. Jessen's Efft. ved I. Emanuelsson.
 -- V. E. Pihl Johannessen (se side 652).
 -- C. V. Jørgensen's Efft.
 -- Vald. Jørgensen & Co.
 -- Chr. Kastrup-Nielsen.
 -- Alfred Kirketerp & Schram.
 -- J. W. Kliem.
 -- Hotel Kong Frederik.
 -- Københavns Kontrollerede Vinhandel.
 -- Københavns Tin- og Blyvarefabrik.
 -- Herman Larsen & Søn.
 -- Sophus Larsen.
 -- Paul Lehmann.
 -- Viggo Lund (?).
 -- Brdr. Lykkeberg, Københavns Fiskefars-Fabrik's Efft.
 -- Hans Lystrup.
 -- Carl Lønberg.
 -- P. Meier & F. Asmussen.
 -- Isodor Meyer.
 -- Mineralvandsfabriken Balderskilde v. B. Knudsen.
 -- Missionshotellet Hebron.
 -- Mohr & Co.
 -- Arnold Mouritzen, Vaskeriet „Milforth“.
 -- Th. V. Munk (?).
 -- Richard Müller A/S.
 -- Vilh. Nellemann A/S.
 -- Martin Nielsen's Bog- & Papirhandel.
 -- L. Nach, Lundquist og Olsens Efft. ved Aage W. Nielsen.
 -- Aug. Olsen & Søn A/S.
 -- Ordrup Skotøjs-Magasinet ved Frits Olsen, Charlottenlund.
 -- Oste- og Konserverforretningen Thy.
 -- Fritz Paulsen's Efft.
 -- Adolf P. Petersen (?).
 -- Carl Petersen.
 -- Jens Petersen.
 -- Wilhelm Philipps.
 -- P. Rasmussen.
 -- G. Richardt's Efft. ved C. Christensen.
 -- R. A. Robbert.
 -- Schlichtkrull & Uttental A/S.
 -- Sekjær & Co. A/S.
 -- Skandinavisk Kaffe- og Kakao-Kompagni A/S.
 -- Vilh. Skjoldjensen.
 -- Skotøjsfabrikken 1900 ved E. Oldenburg.
 -- Skotøjsmagasinet Derby.
 -- Smallegades Apotek.
 -- V. Stilling & Søn, Hellerup.
 -- P. J. Storm.
 -- Jens Toft A/S.
 -- Vanløse Tapet- & Farvehandel, H. C. Grolstrup.
 -- H. J. Wengel & Co.
 -- L. Westerby's Efft.
 -- O. P. Wiboe.
 -- Carl Winblad A/S.
 -- fh. I. M. Østergaard's Skotøjsfabrik ved A. H. Østergaard.
 -- Østrup-Jøppens's Chokolade- & Draggefabrik.
- Aabenraa** P. Kraft.
Aakirkeby Aakirkeby Cementstøberi (?).
 -- Johannes Hansen.
 -- Jernbanehotellet (?).
Aalborg Sv. O. Herding.
Aalestrup C. M. Fittenborg's Efft. A/S.
Århus Aarhus Cementvarefabrik A/S.
 -- Aarhus Kioskselskab A/S.
 -- B. Brummerstedt.
 -- Marie Christensen.
 -- J. P. Johansen.
 -- Sophus E. Johnsen & Co.
 -- J. N. Laursen.
 -- Rudolf Magnussen's Efft., H. N. P. Hansen.
 -- H. L. Nielsen & Søn.
 -- Marius Nielsen & Søn.
 -- S. C. Sørensen & Co.
- Århus** Tømrermestrenes Damp-, Sæve- og Høvlerværk A/S.
 -- Pa. Chr. N. Withen.
Aarup H. C. Rasmussen.
Bogense C. Hansen.
Brønderslev Brønderslev Cementstøberi (?).
 -- M. S. Madsen.
Ebeltoft Ebeltoft Materialhandel, K. A. J. Vestgaard (?).
Esbjerg Valsemøllen i Esbjerg A/S.
Faaborg Forstplanteskolen Faaborg (?).
Fjerritslev C. Simonsen.
 -- H. Friis Slockmann.
Fredericia Cand. pharm. P. Spang's Materialhandel ved P. Ravn.
Frederiksværk Frederiksværk Savværk ved M. Andersen.
Glostrup H. Nielsen.
Haderslev Waldemar Schmidt's Søn.
 -- Frederik Wartho's Vinhandel ved J. Ravn (?).
Hadsund Hadsund Ægeksporv ved C. Jensen.
Hammel M. Heegaard.
Haslev J. Billestrup.
Helsingør Andreas Christensen's Efft., Henry Larsen.
 -- Holger Ipsen & Co.
 -- Kontanten ved Hakon Nielsen & Martin Petersen.
 -- Hans Nielsen & Søn.
Herning C. W. S. Svineslagterier A/S.
 -- Svend Olaf Dalgaard.
 -- W. Johansens Enke.
Hirtshals Valdemar Thomsen (?).
Hobro Christian Hansen A/S.
 -- Hobro Korn- & Foderstofforretning ved Jens Bjørn Mundbjerg.
Holbæk Chr. Nielsen's Monumentforretning & Stenhuggeri, Johs. Nielsen.
 -- A. P. Pedersen.
Holstebro Amts-Bladet, Holstebro (tidl. Holstebro Social-Demokrat).
 -- Cement- & Betonvarefabrikken Oranje.
 -- Henry Hansen (?).
 -- Thomsen's Bogtrykkeri, Niels P. Thomsen.
Horsens Bagermestrenes Rugbrødsfabrik i Horsens A/S.
 -- S. P. Madsen's Enke's Stigeffabrik ved A. Kronholt & C. Broby.
 -- Missionshotellet (?).
Kolding Kolding Fjorddamper A/S (?).
 -- Fr. Lumbye.
 -- Missionshotellet „Ansgar“ (?).
 -- Sydjydsk Korn- og Foderstof-Kompagni A/S.
Logstør Julius Christoffersens Fiskeeksport ved Niels Christoffersen (?).
Nakskov Alfred Christensen & Co.
 -- H. S. Hansen A/S.
 -- Ny Dag, socialdem. dagblad.
Nykøbing F. Grand Hotel Phoenix.
 -- Spiralen A/S.
Nykøbing M. Dueholm Handlingsgartneri.
 -- Gr. Graversen's Fiskeeksport.
Nykøbing S. Oluf Lausen.
Næstved S. Albert Andersen, Jens Andersen's Efft. (?).
 -- Næstved Svaneapotek.
Odder Mineralvandsfabrikken „Villy“ (?).
Odense Brødrene Ellegaard.
 -- De Forenede fynske Osterier ved J. Nielsen.
 -- Rasmus Isaksen.
 -- Axel Larsson.
 -- Odense Cementor- & Tagstensfabrik, J. F. Borgstrøm.
Randers N. M. Breum, Fr. Gronemann's Efft. A/S (?).
 -- Torvald Ethelberg.
 -- J. A. Madsen.
Ribe Hotel Riberhus (?).
Ringsted A. Jensen.
 -- Tøjhuset, J. Jensen & Søn.
Ryslinge Chr. Fabers Fabriker A/S.
- Sandvig** Alexandersen's Hotel.
Skanderborg Forsamlingsbygningens Hotel i Skanderborg.
 -- Arne Munk Jensen.
Skærbæk Møller's Boghandel.
 -- Boy Thyssen & Søn A/S.
Slagelse Den Danske Margarinefabrik A/S (Slagelse Margarinefabrik).
 -- Slagelse Maskinsnedkeri ved Aage Olsen.
Stege H. R. Hansen.
Svaneke Fridolf Christensen.
Svendborg L. Billing.
 -- Kontantforretningen Axel Broch A.S.
 -- Hans Rasmussen & Søn.
 -- Svendborg Trælasthandel A/S.
Sønderborg Hotel Alhambra (?).
Thisted K. Poulsen.
 -- Thisted kontrollerede Markfrøkonfor A/S (?).
Tønder Anton Sørensen.
Tørring Tørring Trælasthandel, P. Hillmer.
Ulfborg Svond Højmark Christensen.
Vamdrup N. N. Skousen's Efft., J. Kjærgaard-Jensen.
Vardø M. Jørgensen (?).
Vejle M. Andreasen & Søn.
 -- J. Knudsen Jensen.
 -- Wald. Joost.
 -- N. A. Ladegaard.

1901

- København** Actietændstikfabrikken Glødfri A/S (se Hellerup & Glødfri Tændstikfabrik A/S, Hellerup).
 -- H. J. Adler.
 -- American Tobacco Co. A/S.
 -- Blomsterforretningen Chrysantha, Charlottenlund.
 -- Budde, Schou & Co.
 -- Emil Clausen.
 -- Commercial Wine Company A/S.
 -- Conbock A/S.
 -- Lorentz Correll.
 -- Daniel Dalsgaard A/S.
 -- Danish American Gulf Oil Company.
 -- Dansk Andels Gødningsforretning, A.m.b.A.
 -- Dansk Flint-Export.
 -- Dansk Forsikrings Aktieselskab „Constantia“.
 -- Dansk Nattevagt (se De Forenede Vagtselskaber A/S).
 -- Dansk Protokolforsyning (se De Forenede Protokolfabrikker ved M. Kirchheiner, Sven Hartvig Thomsen & Carl Hartvig Thomsen).
 -- Danske Mejeriers Fællesindkøb (A.m.b.A.).
 -- Carl L. Dreyer.
 -- J. L. Dupont.
 -- Egely.
 -- Jørgen Ejlersen & Co.
 -- Carl Engelberg.
 -- Herman Felby & Sønner.
 -- Frederiksberg Smørforsyning ved Poul Jensen.
 -- Gerstenberg & Agger.
 -- Ludvig Hagelin.
 -- Laur. Hancke.
 -- H. C. Hansen Skotøj.
 -- Ole Haslund's Hus A/S.
 -- Vilh. Hastrup.
 -- Frederik Hertz.
 -- Hoff's Bogtrykkeri.
 -- N. P. Birch Jørgensen.
 -- Børge Kruse.
 -- Einar Møller.
 -- H. Th. Neergaard.
 -- G. Nielsen & Co.
 -- Nordisk Blacking Co. tekn.-kemisk Fabrik A/S.
 -- Nordisk Fierfabrik A/S.
 -- A. J. Petersen & Sønner.
 -- Anton Petersen & Henrius' Efft. A.S.
 -- Viggo Petersen's Enke.
 -- H. H. Plambeck.
 -- Rasmussen & Schiøtz.
 -- Reckitt & Colman A/S.
 -- Reklamebureauet Union A/S.

- København* Helge Rohde.
 — Henry Rohde A/S.
 — Brødrene Rosendahl.
 — Steno Apotek.
 — Einar Willumsen A/S.
 — Øernes Andelselskab for Indkøb af Foderstoffer A.m.b.A.
 — Ørnen ved Anker Petersen.
 — Østifternes Hlypotekforening.
Aabenaa Gartneriet Virkelyst, Frederik Kraft.
 — Emil Kjær's Efff.
Aalborg Aalborg Amts Andels-Smørsalgforening.
 — Chr. H. Olesen.
Aalestrup Karl Larsen.
Aarhus Aarhus Galvaniserings-Anstalt.
 — Aarhus Møbelstel- og Stolefabrik ved H. Knak Jensen.
 — N. M. Bak & Søn A/S.
 — Leth Bang, Sct. Clemens Bog- & Papirhandel.
 — G. Erstad-Pedersen.
 — P. Hansen & Søn.
 — Aage Hass' Efff., Gunnar Sahlertz.
 — I. C. Helm-Petersen's Frøavl A/S.
 — J. Henriksen's Efff.
 — Karl Th. Pedersen.
Esbjerg Esbjerg litografiske Etablissement & Stenrykkeri A/S.
Faaborg Anker Berentsen.
Faxe Faxe Bryggeri.
Glostrup Carl Gunst.
Haderslev Haderslev Amts Sparekasse.
 — Hansborg A/S.
Hammel G. P. Graversen.
Helsing Helsing Apotek.
Herning S. Hebsgaard.
Hillerød Centralhotellet.
Hjørring Ekspres-Trykkeriet.
Horsens Vald. Bortelsen.
Hørsholm Chr. Tougaard.
Kalundborg Kalundborg Isenkram- og Udstyrsforretning ved P. & A. Jensen.
Middelfart Messen, Johs. Rye Marcussen.
Nakskov Lolland-Falsters Andels Foderstofferforening.
Næstø Nexø & Omegns Bank A/S.
Næstved Haandværker- og Handels- og Landbrugsbanken A/S.
Odense Carl Ludvigsen.
 — Odense Kulkompagni.
 — N. P. Rosenlund.
 — Stenstrup og Odense Teglværkers Kontorer.
Padborg Thomas Hansen & Søn.
Randers A. C. Justesens Sadelmager- og Lædervareforretning.
Ring Alfred Knudsen A/S.
Rødby Bohn Hansen.
Silkeborg Jydsk Trikotagefabrik A/S.
Slagelse J. P. Axelsen & Co. A/S.
Stege Brødrene Bille's Cementvareforretning.
Svendborg Fyens Andels-Foderstofforretning A.m.b.A.
Thisted L. S. Hvass.
 — Valdemar Smith A/S.
Tønder Andersen & Nissen.
 — Tønder Landmandsbank A/S.
Villemsten Plov- og Maskinfabrikken Mul-lerup A/S.
Veje Willh. Aabyes Efff.
 — G. Funder's Rebslageri og Børstefabrik, Mølholm.
 — A. P. Hansens Stavfabrik A/S.
 — A. Mors.
Vojens Brødrene Gram A/S.
- 1902**
- København* Aakjær-Jensen.
 — Alsing og Kapel.
 — A. Th. Andersen-Høyer.
 — Asia A/S.
 — E. A. Bendix & Co.
 — G. Biehl & Co.
 — Bryggeriet Stjernen A/S.
 — F. Christoffersen.
 — Dansk Sportsmagasin, Oscar Henriques' Efff.
- København* Det Dansk-Franske Dampskibsselskab.
 — Chr. Erichsen's Forlag A/S.
 — Axel Faber.
 — Fabrikken Decrottes.
 — Carl Fehrmann & Søn.
 — Glasmagasinet.
 — J. Grubb.
 — I. C. Haarlev.
 — Vald. Handberg's Stenhuggeri og Stenbrud A/S.
 — Hansen & Jørgensen, Søborg.
 — H. I. Hansen.
 — C. Harms.
 — Aage Havemann's Efff.
 — Havpens Skibsreparationer A/S.
 — C. K. Hornsleth & Nissen.
 — Hovedstadens Compagni for Metal- og Vinduespolering.
 — Søren Høgh.
 — Høkerens en gros Lager, N. P. Johannessen's Efff.
 — I. Ihrich A/S.
 — Bernh. Johannesen.
 — Kaffesurrogatfabrikken Danmark A/S.
 — Kakkelvinskompagniet (?).
 — Jacob Kølner.
 — Mads Laier.
 — Poul Lardal, Charlottelund.
 — Linotol-Kompagniet.
 — Maskinsnedkeriet Thor.
 — Fr. Mylting & Søn, Hellerup.
 — Albert Nielsen.
 — Johannes Nielsen, „Gamma“.
 — L. C. Nielsen & Søn.
 — Nordisk Optik & Mekanik ved J. Wentzel-Hansen.
 — W. Nordsig & Co. A/S.
 — Chr. Ohland & Søn.
 — Okholm Herremagasin ved Erik Okholm (tidl. English Magazine).
 — Henry Olsens Søner A/S (Henry Olsens Sons Ltd.).
 — I. C. Ortvang.
 — Oscar Peschardt & Co.
 — Reform Skoløjsforretning ved Anders Andersen, Lyngby.
 — Peter Ryholt & Co.
 — Vald. Seidenfaden.
 — Singer Co. Symaskine Aktieselskab.
 — Otto Teller, Hellerup.
 — J. Thorhaug's Efff. A/S.
 — Toilettskabs Compagniet.
 — C. J. Uttenenthal.
 — Chr. Wartonberg.
 — Vesterbros Paraplyfabrik.
 — Anker Voldby, Hellerup.
 — Voldkvarterets Sukkerhus.
 — G. R. Øllgaard, Hellerup.
Aabenaa Magasin du Nord ved Brødrene Andersen.
Aakirkeby Aakirkeby Bank A/S.
Aalborg Jul. Krøijer & Søn ved Will. Krøijer.
 — Ludvig Levin.
Aarhus Engelsk Beklædnings-Magasinet ved Edith Friis.
 — Jul. A. Jørgensen A/S.
 — Ludvig Kock.
 — Chr. Mikkelsen's Efff.
 — Julius Nielsen's Korfsetfabrik I/S ved Otto og Knud Nielsen.
Asnæs Axel Krabbe.
Birkedal Chr. Christiansen & Søn.
Øbøltoft Hotel Vigen.
Esbjerg Boldesager Bryggeri (?).
 — K. Rosendahl Bogtrykkeri A/S.
 — Oscar Wilhelmson.
Frederikshavn L. H. Qvesehl.
Glostrup Paul Bergsøe & Søn.
 — Glostrup Bank A/S (De Københavnske Forstæders Bank A/S).
Gudhjem Jantzen's Hotel.
Haderslev Antzen Hundevad.
 — H. B. Langwadt.
Hast Hasle Bank A/S.
Hjørring Hjørring Halmvarefabrik.
Hobro Hobro Ekspresstrykkeri.
Holstebro Jul. Gytke's Efff.
 — Eduard Melgaard.
- Holsted* St. J. N. Lorentzen.
Hornbæk Hornbæk Oldvarehus (?).
Hørsholm Hørsholm Jernstøberi A/S.
Kalundborg Importkompagniet Kallundborg A/S.
 — Kaalund Kloster's Handelsgartneri.
Korsør Th. Weidemann.
Løgumkloster Løgumkloster Møbel- og Løkk Chr. Ørnholms Efff.
Marstal P. Svane-Petersen (?).
Nyborg Dansk Ammoniakfabrik ved P. Korsgaard og Co.
Næstved J. Jørgensen.
 Odense Andelsbogtrykkeriet i Odense, A.m.b.A.
 — P. M. Brønro.
 — Chr. Bøisen.
 — Fyens Landmandsbank A/S.
 — Fyns Luffringefabrik, Th. Nissen.
 — Knud Møller.
 — Adolph Rasmussen.
 — Andr. Tuck.
Præstø Jacob Engølbredt A/S.
Randers Fritz Hansen's Søn ved J. I. Hansen.
 — Anthon Nielsen A/S.
 — Alfred Zachø.
Ringsted Marius Petersen, Ringsted Isenkramhandel.
Rudkøbing Rich. Lange ved E. Lange.
Rønne Bornholms Social-Demokrat.
 — H. P. Larsen.
Sindal Karl E. Pedersen.
Skanderborg Joh. Fr. Bock.
 — Cyklefabrikken „Constant“ ved Petersen & Jensen.
Skjern I. C. Bagger Jensen.
Skive Skive Social-Demokrat.
Slagelse Centraltrykkeriet ved J. M. Michølsen & Henry Nielsen.
Stege Møns Bank A/S.
Store Heddinge Storehedinge Bank A/S.
Struer Vogusgaard & Nielsen.
Svaneke Svaneke Bank A/S.
Svendborg Sydfyns Maskinforretning.
 — Ludvig Petersen.
Svønderborg Møller & Co.
Thisted Thisted Bryghus og Thisted Mineralvandsfabrik A/S.
Tinglev Th. Th. Nielsen.
Tønder Lorenz P. Dethlefsen & Co.
Vejen Niels Nielson (?).
Vejen Vejen Trælasthandel A/S.
Veje Hvidehus Boglade.
 — J. C. Jørgensen & Sønnen.
 — Fr. Kyhl.
 — Oskar Schnabel.
Viborg Jernbanehotellet.
 — Peter Larsen, Viborg Kaffe- & The-handel A/S.
Vojens Schmidt's Boghandel.
- 1903**
- København* Marie Agerlin.
 — Amagerbanken A/S.
 — Axel H. Andersen.
 — Badeanstalten København A/S.
 — Svend Bramsen & Co.
 — Charles Christensen, Frederiksberg Specialforretning i Linoleum, Farver og Tapet.
 — Mathilde Christensen.
 — Dansk Galoche- og Gummifabrik A/S Codan.
 — Dansk Handelskompagni ved H. C. Siiger & Co.
 — I. P. Duus' Efff.
 — Fabriken „M. L.“ A/S.
 — Holger Perlov.
 — De Forenede Grundejeres Glasforsikrings Aktieselskab.
 — Forsikrings-Aktieselskabet Alka (Arbejdernes Livsforsikring).
 — Forsikringselskabet Terra A/S.
 — Frederikssundsvejens Bog-, Musik- og Papirhandel.
 — M. Fruchten & Søn.
 — Lorents Gad's Bog- og Papirhandel.
 — Axel E. Groes-Petersen.
 — P. Jul. Hansen.

Tidstavle

- København** Hellerup Tændstikfabrik A/S (se Hellerup & Glødefri Tændstikfabrik A/S, Hellerup).
- Importøren af København Set, Pederstræde 28 A/S.
 - Axel Jensen.
 - O. Jensen.
 - A. Jespersen & Søn.
 - Holger Johannessen & Co.
 - Karl J. Jørgensen.
 - Physant Knudsen.
 - Kongeriget Danmarks Tiendebank.
 - I. Krüger A/S.
 - Københavns Metalltrykkeri & Lysekronfabrik.
 - La Francaise.
 - K. Lassen.
 - Lehmann & Rec.
 - Anton Linnet.
 - Louis & Petersen.
 - Georg E. Mathiasen A/S.
 - A. Mischoü & Co.'s Efft.
 - A. Munck.
 - Viggo Nielsen.
 - Nordisk Droge- & Kemikalieforretning A/S.
 - Nordiske Møbelpakhuss A/S.
 - Partivare-Udsalget Den ny Tid.
 - Cornelius Petersen & Co.
 - Laurids Petersen.
 - Severin Petersen & Co. A/S.
 - P. G. Raaschou's kemiske Fabrik A/S.
 - Ravnkilde & Co. A/S.
 - Johs. Rosted.
 - Sagførernes Auktioner A/S.
 - Axel Schou A/S.
 - Skandinavisk Grammophon A/S.
 - Valby Strømpfabrik A/S.
- Aabenraa** Ludvig von Münchow.
- Aalborg** Peter Mulvad A/S.
- Århus** Aarhus Partivareforretning.
- Anton C. Nielsen.
 - O. Skau.
 - Alfred Thurm.
- Ebeltoft** Ebeltoft Andels-Svinestagteri.
- Esbjerg** Carl B. Hoffmann A/S.
- Ribe Folkeblad (se Vestkysten).
- Fjerritslev** Ingvar Brandt.
- Glostrup** Knud Pedersen.
- Haderslev** Jensen & Wind.
- Oluf Thielst.
- Hadsten** H. A. Hansen ved H. Rehoff Hansen.
- Hadsund** Hadsund Tømmerhandel og Kulimport A/S.
- Helsingør** Textilfabrikken ved Joh. Pedersen.
- Herrning** Herrning Handels- og Landbrugsbank A/S.
- P. Mortensen A/S.
- Hillered** Chr. Kielberg.
- Hjerring** Andreas Jensen & Søn.
- Hobro** M. Christensen.
- Horsens** Spedalsø Betonvarefabrik.
- Kolding** Valdemar Bonnesen.
- Th. Knudsen A/S Kolding.
- Korsør** Korsør Mineralvandsfabrik.
- Maribo** Richard Beck A/S.
- Middelfart** Albert N. Hansens Efft.
- Nyborg** Axel Henriksen.
- Kontantforretningen, Chr. Clausen ved Svend Clausen.
- Nykøbing F.** Jernbanegades Material- & Farvehandel.
- Peter Klær.
- Næstved** Engelsk Beklædnings Magasin.
- Chr. Jessen & Søn.
 - F. M. Springer.
- Nørresundby** Nørresundby Cykle- & Motorcykleforretning.
- Odense** N. C. Bang A/S.
- H. Junker Dreøe.
 - Lillendal.
 - Odense Vaffabrik ved J. P. Schmidt.
- Randers** H. F. Christiansen A/S.
- H. P. Hougaard & Søn.
- Ringkøbing** Valdemar Lange.
- Roskilde** H. P. Hansen Glem & Søn.
- Roskilde** Roskilde Betonvarefabrik ved R. Jørgensen.
- Roslev** Roslev Bryghus og Mineralvandsfabrik.
- Ronne** Bornholms Laane- og Diskontobank A/S.
- S. P. Sillehoved A/S.
- Skagen** Skagens Motorværksted (?).
- N. Chr. Sørensen & Søn.
- Skive** Knud P. Nissen & Søn.
- Skive Andelslagteri.
- Slagelse** Dansk Kaffe-kompagni i Slagelse A/S.
- Slagelse Dampmølle A/S.
 - Sorø Petersen & Jørgensen.
 - Stege Stege Trælasthandel A/S.
 - Svendborg Hans Larsen's Efft. ved Hans Werner Holmquist.
 - Søren Sørensen.
- Søndersborg** Helmer & Jørgensen, Viggo Jørgensen & Søn.
- Axel Helmer.
- Taastrup** H. O. Pedersen.
- Tønder** Aug. Müller A/S.
- Vejen** Banken for Vejen og Omegn A/S.
- Vinderup** Vinderup Trælasthandel A/S.
- Vipperød** Vippered Planteskoler.

1904

København American Express Co. A/S.

- Andersen & Holm.
 - Andreasen & Henningsen.
 - Arnisan Co. ved Mørup-Petersen & Sonne Hansen.
 - Sten Bach A/S.
 - Bakteriologisk Laboratorium Ratin A/S.
 - Bakteriologisk Laboratorium Ratin's Salgskontor for Danmark.
 - K. Baungaard's Papvarefabrik.
 - China- & Japan-Huset.
 - Christiani & Nielsen.
 - Dampskibs-Aktieselskabet „Progress“.
 - Danske Mejeriers Andels-Smøreksportforening (Danish Dairies).
 - Ekstrabladet.
 - V. Eriksson.
 - Fog & Mørup A/S.
 - I. N. S. Frydenlund's Efft.
 - Havnemøllen A/S.
 - V. Heitmann & Søn.
 - Brødrene Hertz.
 - Børge Hilmer.
 - Niels Holst & Søn A/S, Lyngby.
 - Alfred Horwitz & Co.
 - Jarmer's Bogtrykkeri.
 - Georg Jensens Sølvsmedie A/S.
 - Harald Juhl.
 - C. W. Juul-Jensen.
 - Frode Koefoed.
 - Bruno Kuba.
 - Københavns Metalstøberi & mekaniske Værksted ved Moritz Hartvig's Efft (?).
 - Københavns Tilskærer Akademi ved N. N. Moesgaard.
 - Livsfor sikringsselskabet Dansk Union A/S.
 - Missionshotellet Frydenlund.
 - Monterossis Bureau A/S.
 - A. P. Møller.
 - Axel Netterstrøm.
 - Hotel Nordland A/S.
 - Niels Offersen.
 - N. H. Palmelund & Søn.
 - Osvald J. Petersen & Søn.
 - Lauritz Find Rasmussen.
 - Schuchardt & Schütte A/S.
 - A/S Det Sibiriske Kompagni af 1930.
 - Sørensen, Madsen & Co.
 - Brødrene O. & C. Thielst.
 - V. Tilling's Bog- & Papirhandel, Hellerup.
 - Varehuset Hornum.
 - Johs. Wiedemann, Hellerup.
 - Wonsild & Søn.
- Aabenraa** William Boje's Efft.
- Fredenshøj Teglværk.

- Aalborg** Rørbeck & Co.
- Stentoft & Pedersen.
- Århus** Brødrene Caspersen.
- Dansk Brandforsikringsselskab Vermud af 1904.
 - P. Jensen & Søn.
 - Janus A. Lind's Sønner.
 - Martin Møller.
 - W. Møller & Co.
 - A. Petersen.
 - Søren Sørensen.
- Allinge** Gornitzkas Bogtrykkeri
- Asnæs** Asnæs Støbegodsforretning & Cementvarefabrik.
- Brønderslev** K. Færch's Efft.
- Ebeltoft** Gert Hornbech's Efft.
- Ejby** Spare- og Laanekassen for Ejby og Omegn.
- Esbjerg** H. Blichfeldt, Flensborg Lager A/S.
- C. Breinholt.
 - Th. Bundgaard & Søn.
 - Hans Meilvangs Efft. A. Groesen (?).
- Fredericia** Hotel Fredericia (?).
- Frederikshavn** Chr. Bang & Sønner.
- Grenaa** Grenaa Andels-Svinestagteri.
- Haderslev** Ernst Brüning.
- Chr. Kjær's Efft.
 - Nordisk Trikotagefabrik.
- Hedehusene** H. N. Jacobsen.
- Herrning** Herman Christensen.
- Johs. Israelsen.
 - J. Ørum-Petersen.
- Hillered** Aage Hansen (?).
- Hjerring** Johan Jensen.
- Hobro** Hobro og Omegns Andelslagteri.
- O. Justinus Nielsen.
- Holstebro** Missionshotellet (?).
- J. Kr. Nikolaisen.
 - M. P. Madsen Nordby's Maskinsnedkeri.
- Hornbæk** Chr. Sørensen's Efft. ved Ryo Madsen.
- Horsens** Expres-Trykkeriet.
- Horsens Sølvsvarefabrik, Brdr. W. & S. Sørensen A/S.
- Jyderup** Jyderup Cementvarefabrik og Maskinsnedkeri ved Will. R. Jensen.
- Kastrup** E. Svendsen.
- Kolding** Engelsk Beklædnings Magasin ved Holger Kelstrup.
- Kolding Dampvaskeri og kemisk Tøjrensingsanstalt.
 - Kolding & Omegns Brugsforening.
 - Møller & Knudsen's Efft.
 - Syd-jydsk Maskinfabrik A/S (Syd-jydsk Landbrugsmaskinfabrik A/S).
- Køge** Lauritz Larsen.
- Marstal** Camilla Albertsen's Efft. ved Erikka Albertsen.
- Nyborg** H. Chr. Jensens Efft. ved Olav Jensen (?).
- Nykøbing F.** Flensborg Lager i Nykøbing F.
- Nykøbing M.** Markvorsen's Hotel.
- Næstved** H. Andersen & Søn.
- E. L. Demuth A/S.
- Odense** Fyens Sække-kompagni A/S.
- Hagen & Sørensen, Odense litografiske Anstalt.
 - Martin Iversen.
- Randers** Randers Paraplyfabrik.
- Roslev** Roslev Trælasthandel ved Anker Løjborg Christiansen.
- Ronne** Henning Jensen.
- C. F. Stender & Søn.
- Saksø** Adolf Silvs-gaard (?).
- Silkeborg** M. Madsen A/S.
- P. M. Nielsen.
- Skagen** Skagens Kunsthandel.
- Skive** Nørre-jydsk Smøreksportforening, North Jutland Butter Export Association.
- Skive Kulkompagni A/S.
 - J. J. Østergaard.
- Skælskør** Ole Pedersen.
- Slagelse** Anders Hansen.
- William Rasmussen.

Svendborg Svendborg Tækstilfabrik ved Juul Johansen.
 — Teknisk Material- og Medicinalhandel, cand. pharm. Richard Sand.
Tarm H. Sønderby & Co.
Toftbjerg Selvig, Cementvarefabrik, ved S. P. Sørensen.
Tønder Emil Thiesen & Søn.
 — Thomas Thygesen.
Vejen Søren Willadsen's Møbelfabrik.
Vinderup Vinderup Apotek.
Ølgod Ølgod Apotek.

Før 1905

Asnæs I. Nørby.

1905

København Chr. Agger.
 — C. K. Alling.
 — Ludvig Andersson.
 — P. Axt & Co.
 — Baltic Company ved Th. Stangebye.
 — Berkel A/S.
 — Victor Binder & Co. ved K. G. Andersen.
 — Binzer & Co.
 — Axel Bitsch.
 — A. S. Bjørrild.
 — Carl Boesen.
 — Bogtrykkeriet Hafnia. Carl Kretzschmer.
 — Anton Bonnesen.
 — Brock & Michelsen.
 — Chicago, T. M. Skytte & Co.
 — Aage Christensen.
 — Einar Clausen.
 — Danalith A/S.
 — Dansk Dental Depot ved Bagger og Wium.
 — Dansk Hattefabrik A/S.
 — Dansk Legetøjsfabrik A/S.
 — Dansk-Svensk-Staal A/S.
 — Stig T. Deichmann A/S (?).
 — Fabriken Grand Danois og Kød-foderfabriken A/S.
 — Helge Fleischer A/S.
 — De Forenede Edlikebryggerier ved Carl Petersen.
 — Forsikrings-Aktieselskabet Absalon.
 — Frederiksberg Vindues-Pudsekomp.
 — J. Frese og Sønner.
 — Grundejernes Hypothekforening for Laan mod sekundær Prioritet i faste Ejendomme i København.
 — C. Gundersen.
 — Rudolph Haar & Co.'s Eff. f.
 — Augusta Hansen's Eff. f.
 — H. Hartmann.
 — Hellerup Ligkistemagasinet, Erik Petersen, Hellerup.
 — Fritz Hueg.
 — Aage Hviid & Søn.
 — Nic. Hyllestad.
 — International Harvester Company
 — Ingolf Jacobsen.
 — Jærnkontoret A/S.
 — Johnsen & Michaelsen.
 — Alfred Jørgensen.
 — Københavns Ildrønderfabrik.
 — Københavns Klichéfabrik.
 — Hubert Larsen og Datter.
 — Rud. Madsen.
 — A. Melby.
 — Møller & Pedersen.
 — Forsikringsakts. National.
 — Evald Nielsen.
 — Nordisk Films Kompagni A/S.
 — Sophus Olsen.
 — Ordrup-Charlottenlund Bank A/S.
 — Pedersen & Schmidt (?).
 — Petersen & Prahl.
 — A. P. Petersen.
 — Jakob Prahl.
 — Soigneringsanstalten Fix.
 — Chr. Sørensen's Enke & Co.
 — Tuxham A/S.
 — Giovanni Venturi.
 — Carl C. Vilstrup.
Aalborg Ejner Buus.
 — Martin Kjær.

Åalestrup Åalestrup Landbobank A/S.
Århus Aarhus Værktøjsmagasin A/S.
 — Aquila.
 — Brøndums Patentbureau (Aarhus Patentbureau).
 — Hans Christensen.
 — De Forenede Teglværker ved Aarhus A/S.
 — Guldsmedegades Varehus ved Peder Christensen.
 — A. Juncher Hægh.
 — Sjørup Jørgensen A/S.
 — Købmands- og Haandværkerbanken A/S.
 — Mejeriet Vesterbro A.m.b.A.
 — Rasmus Nielsen's Pengeskabsfabrik.
 — N. C. Petersen-Danhøj.
 — J. Sardemanns Eff. f.
Ården Aksel Christensen.
Bogense K. J. Jensen.
Esbjerg M. Brinch-Fischer.
 — Esbjerg Tovværksfabrik A/S.
Faaborg Gammelgaards Bageri.
 — R. Henningsen.
 — Karl Styrbæk's Bogtrykkeri.
Fredericia Fredericia Centraltrykkeri, Johs. Madsen (?).
 — Nordisk Import-Forening.
Glostrup Johan A. Knudsen.
 — Lagerman junr. A/S.
Grenaa Grenaa Brødfabrik, P. Hesel.
Haderslev Th. Hansen & Søn, Johs. Hansen.
Hammel Brdr. Pedersen's Maskinfabrik.
Helsingør August Jørgensen.
Herning Herning Socialdemokrat.
Hillerød Nordsjællands Venstreblad.
Hjørring Svend V. Behrens.
 — H. Flensted ved Einar Olesen.
Hobro M. Ribe-Christensen.
Holbæk Holbæk Amts Venstreblad A/S.
 — Holbæk Motorfabrik ved Fr. Dahlgaard.
 — Sevel Sørensen's Eff. f. ved Kargaard.
Holstebro Arbejdernes Fællesbageri i Holstebro A/S.
Hornbæk Hornbækhus.
Hvalsø Hvalsø Fourageforretning.
Honn Hong Bogtrykkeri, Otto Nielsen.
 — Michael Jensen & Sønner.
Kolding Harald Andersen's Kafferisteri A/S.
 — Carl Petersen.
 — Saxildhus, Konditori ved Bertram Knudsen & Søn.
Korsør Korsør Møbel-Fabrik og Maskinsnedkeri.
 — N. Zachariassen.
Koge Hotel Hafnia.
 — Axel Kiel.
 — Kjøge Bank A/S.
Langaa St. Langaa Cementvarefabrik ved J. Friis.
Langaa Langaa Træindustri.
Nakskov Anton Holm.
Nyborg O. Tipsmark & Søn.
Nykøbing F. V. Kristoffersens Boghandel.
 — A. C. Laursen.
Næstved Sydsjællands Venstreblad.
Nørre Aaby Nørre Aaby Maskinsnedkeri & Møbelfabrik A/S (?).
Odde Odde Landbobank A/S.
Odense Dansk Akkumulator & Elektro-Motor-Fabrik A/S.
 — Dansk Fjederklømmefabrik ved L. Larsen.
 — Lauritz Duch A/S.
 — Odense Frøkantor.
Pindstrup Pindstrup Mosebrug, Savværk og Emballagefabrik.
Randers Jens Welløw & Ottesen.
Ribe Jens Andersen.
Ringø Ringø Lørvarefabrik, Chr. Stockholm.
Ringsted Maskinfabriken Godthaab ved M. Mathiasen.
Rudkøbing Langelands Folkeblad.
Sandvig Hammers Hotel.
 — Hotel Sandvig.

Silkeborg Chr. Nørbech.
Sindal Viggo Jacobsen.
Skagen Brødrene Nipper.
 — Skagen Apotek.
Skive Engelsk Beklædnings Magasin.
 — Skive Dampvaskeri.
Stege Carl Petersen's Boghandel.
Store Heddinge Th. Eiler.
Svendborg Aage Friis.
 — Kolonial-Magasinet.
Sønderborg Jørgen Jørgensen.
 — Lorenzi & Scarbello.
 — Georg Nielsen.
 — P. H. Stühr (?).
Thisted Dansk Beklædningsmagasin.
 — Jysk Trævarefabrik.
Tørring H. P. Schmidt.
Vejle Papyrus & Vejle Boghandel.
Viborg Sumborg.
Vinderup Claus Nielsen.
 — Vinderup Bank A/S.
Vojens Sønderjysk Smøreksporforening
Vraa Agerbæk Iversen, Magasin du Nord.

1906

København Aladdin Cykle- og Radio-fabrik.
 — Rudolph Als A/S.
 — Balslev & Goos A/S.
 — Olaf Barfoed.
 — Bergenholz' Reklamebureau A/S.
 — Hugo Brammer A/S.
 — M. Bro.
 — Albert Carlsen.
 — Janus la Cour's Eff. f., Valby.
 — A. Dam.
 — Dansk Aluminium Industri A/S.
 — Dansk Kinematograf-Fabrik A/S.
 — Dansk Kløle Klædehus, Anthon Christensen A/S.
 — Dansk Kortforsyning.
 — De danske Sæbefabriker A/S.
 — Th. Erritzøe.
 — Einar Esmer.
 — Falcks Redningskorps.
 — Gunnar Fenger Petersen.
 — Ferlov & Co.
 — Fisker & Nielsen A/S.
 — Fodtøjsmagasinet City A/S.
 — De Forenede Jernstøberier A/S.
 — Forsikrings-Aktieselskabet Norden.
 — Frederiksberg Farvehandel.
 — Chr. Frederiksen.
 — Alfred Gad's Eff. f.
 — Grann & Laglye.
 — Th. Gravngaard & Co.
 — Axel Hansen.
 — H. P. Hansen & Søn.
 — S. P. Hansen.
 — Isidor Heimann & Co.
 — Martin Hertz.
 — T. M. Hornung & Sønner.
 — Husmandshypothekforeningen for Danmark.
 — Janus Ipsen's Eff. f.
 — A. Jessen & Co.'s Eff. f.
 — A. W. Kirkebye A/S.
 — Erika Knudsen.
 — Kongeriget Danmarks Hypotekbank.
 — Emil Kristensen.
 — Køle- & Fryseshuset København A/S.
 — „La Bella" ved D. Lundsteen.
 — Livsforsikringselskabet Danebrog A/S.
 — Vilhelm Meilstrup.
 — Møbelmagasinet Absalon ved C. G. Carlsen.
 — Rogert Møller.
 — E. Nielsen & Co.
 — I. P. Nielsen & Søn.
 — Nordisk Elektrisk Apparatfabrik ved Vald. Selmer Trane.
 — Nordisk Konditortvareforretning A/S.
 — Nørrebro's Cyklefabrik og Ovn-lakereri.
 — The Oatine Co. A/S.
 — Kirk Pedersen.
 — fh. Carl Rolsted's Boghandel.
 — Skandinavisk Perolin Fabrik.

Tidstavle

København Skotøismessen ved Georg Sørensen.
— Ulykkesforsikringsforbundet for dansk Søfart.
— Østifternes Land-Hypotekforening.
Aalborg Aalborg Foderstof-Import A/S.
— Chr. F. Justesen's Jernstøberi, J. P. Dannesbøe (?).
— Elitz W. Kruse.
— London-Magasinet.
— Fr. Pflug & Søn.
— P. Rasmusson.
Århus Aarhus Eksportslagteri, Andels-selskab.
— De Forenede jyske Farverier og Trikotagefabrikker A/S.
— J. C. Halvorsen & Sønner I/S.
— Marinus Johansen & Søn.
— Søren Kruse.
— Merkantiltrykkeriet ved B. Simonsen.
— Ny jydsk Land-Hypotekforening.
— P. Pedersen.
— Ferdinand Salling.
— Schultz-Pedersen & Søn.
— M. J. Stein & Søn.
Assens J. Jacobsen & Sønner.
Auning Folkebanken for Rougsø og Sønderhald Herreder A/S.
Bjerringbro Carl Christensen.
Bogense Jørgen Rasmussen's Enke.
Brødstrup Banken for Brødstrup og Omegn A/S.
Fakse Ladeplads Badehotellet Udsigten.
Fredensborg N. D. Mønsted.
Fredericia Th. Knudsen.
Frederikshavn Frederikshavns Korkva-refabrik.
Frederiksværk Frederiksværk Isekramp-forretning ved O. Raaschou-Nielsen.
Grenaa Grenaa Motor- og Maskinfabrik ved S. Møller Jensen.
Hadsten Hadsten Bogtrykkeri.
Haslev „Kureer“ ved C. L. Egerrup.
Helsingør Høther Steffensen.
Hjørring M. Jørgensen.
Horsens Dampvaskeriet Thor.
— Engelsk Beklædningsmagasin. Det gule Hus ved Chr. Walther.
— Andreas Hansen.
— Rolf Løvchal.
— I. Chr. Mikkelsen A/S.
— Hede Nielsens Fabriker A/S.
Hundested Hundested Baadebyggeri.
Ikast Poul Christensen Trikotagefabrik.
Kolding, V. Schæffer.
— Venstrebladet.
Nakskov Mølviig.
Nykøbing F. Missionshotellet.
— H. P. Petersen.
Næstved Offer Andersen A/S.
Odense Confectionær A/S.
— Fyens Konserverfabrik A/S.
— Smith & Co. A/S.
Randers Sigurd Hansen.
— Højskole Hotellet.
Ring Banken for Ringe og Omegn A/S.
Roskilde Indbrudstyveriforsikrings Aktie-selskabet „Danmark“.
Ronne Emil Jeppesen.
Silkeborg Eksprestrykkeriet, A. Bernhard Larsen.
— Fr. Madsen.
— Silkeborg Andels-Svineslagteri.
Skagen Chr. Christensen's Eftf.
Skjern Cementstøberiet Godthaab.
— Maskinfabrikken Vulkan. Jespersen & Jacobsen.
— J. A. Petersen.
— Skjern Bank A/S.
Skærbæk Skærbæk Bogtrykkeri.
Sorø Søren Christensen's Eftf. I/S.
Store Heddinge Eksprestrykkeriet Stevns.
Struer N. C. Mehlsen.
Svendborg Hotel Phønix.
— Carl Sørensen.
Tranebjerg J. H. Laursen.
— Samsø Posten.
Tølløse H. M. Rasmussen.
Varde P. S. Bechsgaard.

Vejen Fr. Kasten.
Veje W. Coops.
— Hotel Hafnia (?).
— Jens Johansens Kartonnagefabrik.
— S. C. Langager.
— N. Fr. Petersen & Søn A/S.
Viborg Carl Malling.
— Viborg Afholds- og Højskolehotel.
Vordingborg Landbrugs og Handels-banken i Vordingborg A/S.
Vraa Vraa Teglværk.
Før 1907
Frederiksværk Grand Hotel.
1907
København A. C. Aabak.
— Vilhelm Albertsen & Co. A/S.
— A. Andersen.
— Arnbak's Kunsthandel.
— Auto-Materiel A/S.
— Fritz Carstens. Deres Datters Udstyr.
— Cyklefabrikken „Sport“.
— B. Dan-Jensen.
— Desinfector's kemiske Fabrik.
— De Forenede Kulimportører A/S.
— De Forenede Trækofabrikker A/S.
— Forst- og Jagthuset ved Ib Fønnesbech-Sandberg.
— Frederiksberg Cyklefabrik.
— Gentofte Installationsforretning ved Oscar Frederiksen. Gentofte.
— M. Giese & Søn's Presseforlyderi.
— William Godtfredsen.
— H. J. Grandsgaard-Christensen.
— Hans Hansen-Lund.
— Henningsen & Wolf-Jørgensen.
— Axel Holm & Co.
— Holte Boghandel ved K. Falkjær-Pedersen. Holte.
— A. F. Hovmand.
— Th. Høffeldt. Gentofte.
— Inden- og Udenrigs Kreditværn.
— Jernbanereklamen A/S.
— Georg Jørgensen.
— A. Kryger.
— Københavns Kurvemøbel-fabrik, G. Fricke-meiers Eftf.
— Alex Lefmann.
— Marius Mulvad A/S. Mekanisk Etab-lissement.
— Mynster's Magasin.
— Møller & Hansen.
— C. Møller & Søn.
— Lars Møller A/S.
— Nordisk Simplex A/S.
— Norsk Farsforretning.
— Palace Hotel A/S.
— Parfumerie Bristol ved E. Chri-stopheren.
— Chr. F. Petri.
— Riiber & Hallgren, Dragør.
— Røde Lygte.
— Savoy Hotel.
— Stukfabriken Danmark ved H. C. Carlsen & Søn.
— Thorengaard's Kontormøntering A/S.
— W. A. Werner.
— Maren Yde.
— Østerberg & Bendtsen. Kastруп.
Aalborg Havnemøllen A/S.
— A. Wilh. Raetzel.
— Rechneritz, Thomsen & Co.'s Eftf.
— S. C. Sørensen A/S.
Aalestrup K. E. Roelshøj & J. Chr. Nielsen.
Århus Aarhus Møbel-fabrik A/S.
— Amstrup's Maskinfabrik's Eftf. ved N. Morthenesen.
— Fritz Hansen.
— E. Hestbek.
— Friis Pedersen & Co.
— Henri Petersen.
Bogense V. Nielsen.
Brødstrup Johannes Nors.
Dronninglund Dronninglund Tagpap-Tjærefabrik.
— I. P. Hermansen.
Esbjerg Dansk Køleteknik.
— J. Villemoes Kulforretning A/S.

Fredericia Fredericia Brødfabrik A/S.
— London Magasinet.
— E. Rasmussen, Fredericia Maskin- og Elektromekaniske Fabriker A/S.
Frederikshavn Anton Krogh.
Frederikssund A/S Frederikssund & Omegns Bank.
Graasten Chr. Thielsen's Eftf., J. H. Lausten.
Haderstev Haderstev Dampvaskeri A/S.
Hadsten Hadsten Bank A/S.
— Emil Wangsted.
Haste Herolds Hotel.
Helsingør Helsingør og Omegns Bank, Filial af Privatbanken i Kjøbenhavn A/S.
— Helsingørs Fællesbageri A/S.
— Tage Larsen.
Herning C. Meldgaard Andersen.
Hjørring Jørgen Storm.
Holbæk Banken for Holbæk og Om-egn A/S.
— Maskinfabrikken Landsberg A/S.
— Missionshotellet.
Holstebro N. Petersens Lervarefabrik.
Holsted By L. Svendsen.
Horsens Thoms Boghandel.
Højer Chr. Ohlen & Co.'s Eftf.
Jyderup H. Gylling-Folkmann.
— Hagbarth Søvdahl Petersen.
Lemvig Sv. Kirkegaard.
Lunderskov C. Juhl.
Løgumkloster Christian Pors.
Marstal Dampskibs Aktieselskabet „Emanuel“.
Nakskov Den Danske Mælkekondense-ringsfabrik A/S.
— Lollands Handels- og Landbrugs-bank A/S.
Nykøbing F. Chr. J. Friser.
— Lolland-Falsters Industri- og Land-brugsbank A/S.
— J. B. B. Obelitz.
— P. Samson's Eftf.
Nykøbing M. Carl Dam.
— Georg Nielsen.
Nysted Landmandshotellet (?).
Næstved P. Chr. Jensen & Søn.
Nørresundby Frede Gertsen.
— Chr. Jensen.
Odense Fulton A/S.
— N. P. Hansen & Co.
— S. M. Jensen & Co. A/S.
— P. Krogh.
Præstø Tolderlunds Tømmerhandel A/S.
Randers Andels-Kreatur-Eksportforeningen
Randers Kvægtorv og Slagtehus A.m.b.a.
— N. Braads Papirhandel.
— Th. Clausen.
— Missionshotellet Westend.
Roslev Roslev Isekrampforretning, A. Thorndahl.
Rønne Andreas Pedersen & Søn.
Silkeborg Arbejdernes Fællesbageri i Silkeborg A/S.
— Engelsk Beklædningsmagasin ved Chr. W. Jensen.
— Carl Stjernholm.
Skagen Marius Rentved.
Skive Skive Kafferisteri A/S.
Sorø Sorøegns Andelssvineslagteri.
Store Heddinge Maskinsnedkeriet Stevns.
Thisted Hotel Phønix.
Tønder Mælkeri-Laboratoriet Vishy.
Vamdrup J. Jensen.
Vejen Tagpapfabriken Phønix A/S.
— Vejen Apotek.
Veje London Herre-Magasin.
— Brødrene Pedersen A/S.
Viborg Viborg Boligmontering ved Gunnar Marthinsen.
Vinderup H. S. Hansen.
Vojens J. C. Schønning.

Før 1908

Sæby William Nielsen & Søn. Magasin du Nord.

1908

København Albumin ved N Chr. Bruun.
 — Helge Andersen's Eftf. H. Clifford.
 — J. Melchior Andersen's Boghandel.
 — K. Arn-Hansen.
 — H. Beenfeldt.
 — Brinch & Spøhr.
 — Byens Møbelkonsignation.
 — Christensen & Schrei.
 — C. K. Christensen.
 — Georg Christensen.
 — City elektriske Fodtøis- og Reparationsfabrik.
 — De Danske Granitbrud A/S.
 — Alfred Fischer & Co.'s Eftf.
 — Forlaget Danmark.
 — Frederiksberg Spejl- og Vinduespøleringsanstalt.
 — Frihavens Kaffe-Kompagni A/S.
 — F. M. Fritsche.
 — A. W. Galle A/S.
 — Geerts Forlag.
 — W. Green A/S.
 — Ole Hansen.
 — Brødrene Hartmann A/S. Lyngby.
 — Hauchsborgs Fiskehalles.
 — Hectors Skotøisetablissement.
 — Herrerens Magasin.
 — Holm & Strøyberg.
 — Chr. Jensen.
 — K. Ebert Jensen.
 — Emil Jørgensen.
 — Holger Karvø.
 — Helga Knudsen.
 — C. L. A. Knutsen & Søn.
 — Landboernes Møbelmagasin.
 — Svend Larsen A/S.
 — A. Leidersdorff.
 — Løvens kemiske Fabrik.
 — Robert Martini.
 — Chr. Mernøe.
 — Th. Møller.
 — Brdr. Nielsens Skotøisfabrik (se Dansk Læder- og Skotøisindustri A/S).
 — Nolfis mekaniske Møbler A/S.
 — Nordisk Electricitets Selskab.
 — Jens Petersen.
 — Petri & Haugsted.
 — Otto Poulsen.
 — L. Rogen.
 — Roneo A/S.
 — Uffe Petersen Schmidt.
 — Skandinavisk Metaltraadvarefabrik.
 — S. Stangbye & Søn.
 — To sætter Bo ved Chr. Høybye.
 — Kaj Tvenstrup.
 — Valby Paraply- og Lædervaremagasin.
Aabenraa Aabenraa Kulkompagni A/S.
 — Ceres Korn- og Foderstofforretning A/S.
 — Union Korn- og Foderstoffimport A/S.
Aalborg Dampvaskeri Solvang.
Århus Aarhus ny Missionshotel.
 — Kristian Andersen.
 — A/S Fotorama.
 — Viggo Jensen's Maskinfabrik.
 — Kemp & Co.
 — P. M. Poulsen.
 — Rahr's tekniske Forretning A/S.
 — Reklametrykkeriet (P. Busch) A/S.
 — Albert Tønnersen.
Åsnæs J. Larsen.
Brabrand Hermann Kjær.
Bramminge Bramminge Apotek.
Brødstrup Brødstrup Trælasthandel A/S.
Esbjerg Chr. Lucassen.
 — Paul Schrøder & Søn.
 — Svanholm.
Frederikshavn P. N. Hangaard.
 — Jyllands Vinimport A/S.
Haderslev Carl Faaborg.
Hadsund A. Johansen.
Hammel Martin Hestbek.
Hedehusene S. Clausen.
Hillerød J. V. Abildgaard.
Hjørring Marinus Madsen A/S.
Holstebro Automobilforretningen Vulkan ved Kristen Knudsen.
 — Noes & Kvistgaard.

Hornbæk Hornbæk Apotek.
Jyderup J. Chr. Nielsen.
Kolding M. Christensen's Planteskole.
 — Tip-Top.
Løgumkloster Peter Petersen.
Nykøbing M. A. Uhrbrand.
Odense Søren Madsen.
Odense Olaf M. Olsen.
Roskilde Electra ved Svarre Nielsen & Julius Petersen.
 — Carl Jacobsen.
Rudkøbing Langelands Frøavlskompagni A/S.
 — Marinus Uhrenholdt.
Rønde Kaløvig Badehotel. Kaløvig.
Rønne Jens V. Nielsen. Rønne Materialhandel.
Saksøbing Leif Hansen-Kortrup.
Sindal Sindal Savværk og Maskinsnedkeri ved Johs. Hust & Søn.
Skive Gammelgaards Teglværk A/S.
Slagelse Z. Epel's Eftf.
 — Hans Knudsen.
Sorø Sorø Afholds- og Missionshotel.
Stege P. H. Bille.
Sønderborg P. Kamper.
Tarm K. Attermann & Søn's Eftf.
Vejen A/S Centraltrykkeriet.

1909

København F. L. Bie A/S.
 — Otto Britzke's Eftf.
 — Mari Bützow.
 — Cykloretoreringen Urania.
 — Dansk Soljakagefabrik A/S.
 — Fabrikernes Salgskontor.
 — Farum Sten- & Gruskompagni A/S.
 — Robert Fisch A/S.
 — Louis Frank.
 — Frederiksberg Ligkistemagasin ved Louis Bresson.
 — Th. Frobenius & Co. Lyngby.
 — Försterling's Eftf. ved C. Hardenørn.
 — Handelskompagniet Hallas & Co. A/S.
 — Charles Harup-Hansen.
 — Herskind & Wulff's Eftf.. Olaf Andersen.
 — Thomas Holm.
 — Max Wm. Horn.
 — Husmandsbrandkassen for Danmark.
 — P. K. Hvid & Søn.
 — Brødrene Jansen A/S.
 — Einar Jørgensen & Co.
 — Brdr. Karberg.
 — A. E. Kisling, Hellerup.
 — Henning Klee's Maskinfabrik A/S.
 — Københavns Kul og Koks Kompagni A/S (K.K.K.K.).
 — Oscar E. Levin & Co.
 — Th. Lists Skotøisfabrik (se Dansk Læder- og Skotøisindustri A/S).
 — Maskinsnedkeriet Rygaard ved V. Lützhøft Christiansen.
 — Lauritz Mathiesen.
 — Emil C. Mottlau.
 — Nordisk Essens Fabrik A/S.
 — Johs. Petersen.
 — Hilmar Seligmann.
 — Skovgaard-Petersen jun.
 — Droske-Centralen Taxa.
 — Chr. Trønning.
 — Tutein & Koch's Eftf.
 — United Shøe Machinery Company A/S.
 — Brdr. Waagepetersen.
 — Oscar Wieth.
 — Gregers Winkel A/S.
Aalborg Hansen & Schneider.
 — A. C. Johansen.
 — Aage Wisse.
Århus Ansgar Missions-Hotellet.
 — Fajance-Varehuset A/S.
 — Frederiksberg's Handskefabrik ved F. Anderson.
 — K. C. Henriksen & Co.
 — N. Chr. Jensen's Trikotagefabrik A/S.
 — A. F. Olesen.
 — E. Pedersen's Maskinværksted & Jydsk pneumatisk Valsestøberi.
 — Hans Øvliisen & Søn.

Aars Aars og Omegns Andelsslagteri.
Asnæs Chr. Jensen.
Brabrand Aarhus Cykkelager, I. P. Bojsen's Eftf. (P).
Brødstrup Laurits Hummelgaard.
Brønderlev Brønderlev Andelsslagteri.
 — Jens Stagsted.
Faaborg Dansk Textil Lager, Arnold Pedersen.
Fakse Ladeplads Badehotellet „Solvang“.
Fredericia I. Rasmussen.
Frederikssund Axel Jensen.
Graasten Jens Hollesen's Enke.
Haderslev Bløchers Eftf. ved Friis Knudsen & Co.
Helsingør C. Birkholm.
 — Gummifabrikken Tretorn A/S.
Hjørring Hjørring Bogtrykkeri.
Holstebro Niels Pedersen & Søn A/S.
Hurup Albert Andersen's Bogtrykkeri.
Hørsholm Aug. Olsen.
Kolding Chr. F. T. Henriksen's Eftf. ved Viggo E. Nielsen.
Korsør Joh. Kastrup.
Køge J. Brandt.
 — Adolf Falch.
Løgumkloster Conrad Langwadt.
 — Løgumkloster Bogtrykkeri.
Nakskov Ove Schou's Eftf. ved E. Stolt Rasmussen.
Nyborg Engelsk Beklædningsmagasin.
Nykøbing S. S. Buurgaard-Jensen A/S.
Næstved Chr. Lundager-Christensen.
 — Missionshotellet.
 — Næstved Cement- og Moniervarefabrik A/S.
Odense Dansk Oste-Eksport, Nielsen & Bro ved Peter Bro.
 — Arthur Hansen.
 — Breinholt Nørgaards Eftf., Kai Eldal.
 — Odense Marcipanfabrik A/S.
 — Otterup Mejeri A/S.
 — Trikol-Renseri or Farveri.
Randers Randers Karosseri- og Skifabrik.
Ribe Skandinavisk Beklædnings-Oplag.
Ringø Midtlyns Dagblad A/S.
Roskilde C. C. Hansen A/S.
 — Roskilde Rørvæfabrik. E. Pilmann.
Silkeborg Silkeborg Dampfarveri og kemiske Renseri A/S.
Skagen P. Saxberg.
Skive Arbejdernes Fællesbageri A/S.
Sorø Poul Nielsen.
Stege Chr. Kanstrup.
Svendborg P. Pedersen.
 — L. Stangerup.
Sønderborg Folkebanken for A's og Sundeved.
Taastrup Dahl's Købmandshandel.
Thisted Chr. Hansen.
 — Thisted Socialdemokrat.
Vejle Brødrene Taul A/S.
 — Vejle Konfektrefabrik.
 — Veje og Omegns Andels-Svineslagteri.
 — Hotel Wium.
Viborg Mogens Klitzgaard.

1910

København Aboulevardens Apotek.
 — Acasia.
 — L. Andersen's Vogn- og Karosseri-værksted.
 — Poul Andersen & Co. A/S.
 — Bispebjerg Stenhuggeri ved V. Grebe.
 — Aage Bruun & Søn.
 — Aage Christensen.
 — Dælls Varehus A/S.
 — Drubin, Fabrik for Trykfarver A/S.
 — English Silver House.
 — De Forenede Pakkeseffabrikker.
 — Foto A/S.
 — Frederiksberg Charcuterie.
 — B. Glück.
 — Oluf Hansens Sønner.
 — Søren Harbom.
 — Hertz' Annoncebureau. Albin Hansen.
 — Oscar Høiness & Co. A/S.
 — Thomas Iversen & Co.
 — Jutzvejens Maskinsnedkeri A/S (P).
 — Knud Jørgensen, Hellerup.

Tidstavle

- København** Nicolay Kanter.
 - Kodak A/S.
 - Københavns Desinfektionskompagni
 - Københavns Elektromotorfabrik.
 - Københavns Mørtelværker A/S.
 - H. V. Krampau.
 - Aage Lichtinger A/S.
 - A. Lind, Hellerup.
 - H. Lindelof.
 - Johs. Lund (?).
 - Frode Micheelsen.
 - Georg Moldow.
 - P. Nordkjær.
 - Halfdan Norstrand.
 - Chas. Otzen A/S.
 - Hein. Pedersen.
 - Einar A. Petersen.
 - Ruth's Trikotage.
 - Joakim Scherneister & Co.
 - Brødr. Simonsgaard.
 - Skandinavisk Musikforlag A/S.
 - Spejl- og Vinduespoleringsforretning
 - Bien.
 - Stenhuggeriet Norden A/S.
 - Stjerne Apoteket.
 - G. H. Sundberg & Co.
 - Henny Ørtenblad & Co.
Aabenraa Folkeliem i Aabenraa.
Aalestrup Aalestrup Eksportslagteri.
Århus Aarhus Lædervarefabrik ved L.
 Thussen.
 - Buchtrup's Klichéfabrik A/S.
 - Rasmus D. Hinge's Søner.
 - Jydsk Papirlager A/S.
 - N. Jensen Jørgensen.
 - Brødrene Knudsen.
 - S. J. Lyngfeldt's Maskinforretning.
 - Kay Schmidt's Eftf.
Brødstrup Brødstrup Bogtrykkeri.
Brørup Jacob Søloft.
Esbjerg Blankholm Hansen.
 - Centraltrykkeriet.
 - Dampskibsselskabet Jyden A/S.
 - Esbjerg Neptun Apotek.
 - Jens Holm.
Faaborg Monopol ved K. F. Aaderup (?).
Glostrup Glostrup Bogtrykkeri.
Grenaa Sofus Gissel.
Haderslev Simon Riis.
Hadsund Hadsund Trævarefabrik.
Hammel Knud Christensen.
 - Helmer Eriksen.
Haslev Haslev Orgel-Harmoniums Fabrik.
 - Wilhelm Jensen & Søn.
Helsingør Helsingør Rammelstefabrik &
 Maskinsnedkeri.
Hjørring Hjørring Jern- og Staalforretning
 A/S.
 - Hjørring Træskoforretning A/S.
 - Chr. Littrup-Fiil, Hjørring Møbelma-
 gasin.
Holstebro Bendix Tommerhandel.
 - Børge Paskjær.
Høng Vilh. Pedersen.
Kolding Kolding Korn A/S.
 - Chr. Nørgaard.
- Korsør** P. Hinrichsen.
Køge Vademær Breum's Boghandel.
 - H. Langkilde.
Mariager P. Rudbeck Larsen, V. From
 Bartrumsen.
Nakskov Uldvarehuset ved N. Andersen.
Nekso A. Hammer-Pedersen.
Nibe Nibe og Oplands Bank A/S.
Nyborg C. Langhoff (?).
Nykøbing F. Lolland-Fausters Boligmou-
 tering ved Gunnar Hansen.
 - Middelbo Outzen A/S.
 - E. C. Schultz.
Nykøbing S. Engelsk Beklædningsmaga-
 sin ved N. F. Rodian.
Nørresundby Nørresundby Dampvaskeri.
Odense C. Antonsen.
 - D. E. C. Dansk Elektricitets Compag-
 ni A/S.
 - Flora Danica.
 - Bernh. Hansen.
 - Odense elektr. Instrumentsliberi ved
 A. Nissen.
 - Odense Patent-Bureau ved Ingeniør
 C. Andreasen.
Roskilde Johs. Pedersen.
Rødby H. M. Markersen.
Silkeborg Peter Jessen A/S.
Skive Axel Dahl.
Skærbæk Th. Wessel & Vett. Magasin
 du Nord A/S ved Ehm Bendesen.
Struer L. Pedersen.
Sæby Østvendssysels Andelssvinelagteri.
Sønderborg Alsisk Frøavl A/S.
 - Sørensen & Petersen A/S (?).
Thisted Chr. Christensen.
Tommerup Tommerup Teglværk A/S.
Tønder Hans H. Outzen.
Vejle Gerhard Oxlund.
Viborg Viborg Kafferisteri.
Vordingborg Sophus Jensen & Søn.
Ølgod Flensborg Lager i Ølgod, Jens Jo-
 hansen.
- 1911
- København** Andreasen & Lachmann.
 - Joh. Bruhn & Co.
 - N. Børresen I/S.
 - K. Marinus Christensen.
 - P. Damgaard.
 - The Danish Egg-Export-Company
 A/S, Hellerup.
 - Dansk Ilt- og Brintfabrik A/S.
 - E. Dines.
 - Fabrikken Dansk Maskinpakning
 A/S.
 - Frederiksberg Vinimport ved Holger
 Hansen.
 - Gade & Co.
 - Reinholdt Grau.
 - Jul. Hansen Trikotagefabrik A/S.
 - Jex-Fabrikkerne I/S.
 - Karl K. Kristensen & Søn.
 - Holger Kryger's Eftf.
 - Kymeia A/S.
 - Københavns Bunkerkul Depot A/S.
 - Land og Folk.
- København** Marius Madsen.
 - Thor Møllers Bogtrykkeri.
 - Nordisk Glødelampe Industri A/S
 - Nordisk Handels-Hus A/S.
 - A/S Nordisk Tapet Industri, Tapet-
 fabriken Aladdin.
 - Henrik Petersen.
 - Holger Prytz.
 - P. Præstrup & Co.
 - Henry Rasmussen.
 - Rex Skotøjsfabrik.
 - Reymann & Løvingreen.
 - A. Schülein, Diakonissestiftelsens
 Boghandel.
 - Skandinavisk Arkady Co. A/S (se
 Jex-Fabrikkerne I/S).
 - Skotøjsmagasinet New Zealand.
 - E. Steenberg's Bog- og Papirhandel.
 - Sækkeleje Kompagniet A/S.
 - Louis G. Thiersen.
 - M. Thygesen Poulsen.
 - Joh. L. Torp, De Danske Skjorte-
 fabriker A/S.
 - Apoteket Trianglen.
 - Unica A/S.
 - Webers Hotel.
 - P. N. Westergaard A/S.
 - Harald Windeleff's Eftf.
 - Jens With A/S.
Aabenraa Peter Jessen.
Aalborg M. Thomsen Støtt & Søn.
Århus Aarhus Speditionsforretning ved
 A. H. Frederiksen.
 - C. Frank A/S.
 - C. Hofman & Co.
Aarup Banken for Aarup og Omegn A/S.
Esbjerg Dampskibsselskabet Phoenix A/S.
Frederikshavn Engelsk Beklædnings-
 Magasin.
Herning Pallesen & Maibom A/S.
Hjørring De Forenede Teglværker A/S.
Holbæk Stentoft Christensen's Enkes Eftf.
 - Engelsk Beklædnings Magasin ved
 Marius Nielsen.
Horsens Andreas Hansens Bogtrykkeri.
 - Horsens Belysnings Kompagni.
Katundborg Kaseinfabrikken Danmark
 ved K. W. Gottschalk.
Løgstør Chr. S. Odgaard & Co.
Nørresundby Dansk Andels Cementfabrik.
 - J. C. Nøddelund & Søner.
Odense Oscar Hansen.
Otterup Dansk Ammunitionsfabrik A/S.
Randers Randers nye Materialhandel.
Roskilde Hami ved H. Mikkelsen Hansen.
Silkeborg London Herre-Magasinet.
Sønderborg Holger Hollensen.
Tarm Tarm Bank A/S.
Vejle Piskefabrikken Scandia.
 - Vejle Trikotagefabrik, Otto Rasmus-
 sen & Søn.
Viborg Niels Kalhave.
 - Ernst Lauritzen.

PERSON-REGISTER
OVER
NUVÆRENDE LEDERE OG INDEHAVERE
AF DE I BOGEN OPTAGNE VIRKSOMHEDER

I efterfølgende liste er de i denne bog nævnte nuværende ledere og indehavere af virksomhederne anført i alfabetisk orden med henvisning til firma og sidetal. Indehavere, der driver forretningen i eget navn, er ikke medtaget.

Aaberg C. P. se Spare- og Laanekassen for Lemvig Købstad og Omegn	563	Abildgaard J. L. L. v. se Nykøbing F. Løveapotek ..	447	Alban Carl se De Forenede Stilladsforretninger	172
Aabling-Thomsen Ernst se Køge Apotek	348	— J. M. P. se Aalestrup Landbobank A/S	6	— Knud se De Forenede Stilladsforretninger	172
Aabye Vilh. se Rud. Aabye, boghandel	1	— Just Fjerde Søforsikringsselskab	162	Albeck Erik se Carl Petersen A/S, Holbæk Tømmerhandel	475
Aaderup K. F. se Monopol ..	405	og Jørgen Hoppe & Co.	258	Albertsen C. se Expres-Trykkeriet i Odense	155
Aagaard A. se Schweitzers Bogtrykkeri A/S	538	Abildgaard-Elling Knud se Løvens kemiske Fabrik ..	381	— C. H. se Svendborg Lervarefabrik	581
— Asger se Carl Bertelsen & Co.	52	Abildgaard-Nielsen N. J. C. se Holstebro Jernstøberi Maskinfabrik A/S	257	— Erikka, frøken, se Camilla Albertsen's Eftf. ..	19
— Erik se Frølund, Wittrup & Petersen A/S	188	Abildtrup Anton se Venstres Folkeblad	624	— K. P. se Robert Fisch A/S ..	161
— J. se Aagaard	1	Abrahamsen A. H. se J. P. Abrahamsen & Sønner ..	15	— Kristian se Albert E. Boye & Co.	66
— Knud se V. V. Aagaard ..	1	— H. B. se J. P. Abrahamsen & Sønner	15	— Palle se Vilhelm Albertsen & Co. A/S	20
— V. A., frue, se Carl Bertelsen & Co.	52	— S. A. se Det Danske Mælke-Compagni A/S	134	Albrechtsen C. C. L. se Spare- og Laanekassen for Silkeborg og Omegn	365
Aagaard-Jensen J. N. se Hering Skotøjsfabrik	242	Abrahamson Edgar se Emil V. Abrahamson	15	— Cecilie, frue, se Hans Albrechtsen	20
Åkerlund Henry se Chr. C. Rahr & Co.	494	— Peer se F. Heimann & Co.	235	— Hans se Hans Albrechtsen	20
— John se N. J. Åkerlund & Co.	1	— Sigurd se Emil V. Abrahamson	15	Aller Claes B. se Carl Aller's Etablissement A/S	20
Aakjær-Jensen Leo se Aakjær-Jensen	2	Achen C. O. se Nordisk Kaffe Compagni A/S	442	— S. se Carl Aller's Etablissement A/S	20
Aalberg Joseph se J. Roed & Co.	512	Adamsen Arnold M. se Hotel Phønix i Thisted	486	Allerup Gunnar se Theodor Øberg's Boghandel	644
Aamann S. se N. Aamann & Søn	6	Adelgaard G. se Hvalsø Brødfabrik	263	Ailling V. F. se Axelholm A/S ..	38
Aamund J. se Wienerbageriet ved J. Aamund	628	Adler H. se Viggo O. P. Hammer & Søn A/S	213	Allow A. H. se Hjalmar Petersen's Eftf. ved A. H. Allow	478
Aarslev-Jensen Georg se C. Aarslev-Jensen A/S	14	— Hugo se H. L. Adler og Den Ankerske Marmorforretning	32	Almdal Alfr. M. se Hecksher & Søn's Eftf.	232
— Tage se C. Aarslev-Jensen A/S	14	Adolphsen Marie, frue, se Fr. Adolphsen & Søn	17	— O. B. se Bruhn & Lehmann A/S	70
Aarso C. M. se C. F. N. Aarso — Knud se N. Gregersen ..	203	Adriansen C. se Svendsen & Hagen	582	Als Rudolph se Rudolph Als A/S	21
Aarup Chr. se Aarup & Co. ..	14	Agerholm Th. se Thisted Læderhandel	596	Alstrup Chr. A. se J. A. Alstrup A/S	21
— Georg se N. A. Christensen & Co. A/S	96	Agerschou Anne, frue, se Otto Agerschou	18	— Svend se Stein & Meyland A/S	571
— Robert se Aarup & Co. ..	14	— Ejnar se Otto Agerschou ..	18	Amelung C. F. D. se C. F. V. Amelung	21
Aarø Chr. Ansgar Henriksen se Henriksen's Uldspinderi	239	— Kaj se Otto Agerschou ..	18	Ammentorp A. C. se Dansk Kafferisteri A/S	126
Aasberg-Petersen S. se Jacob Nielsen & Co.'s Eftf.	430	Agger G. se Stephan Agger — Stephan se Emil Jung's Boghandel	297	— R. E. se I. N. S. Frydenlund's Eftf.	186
Aaskov H. se Andelssvine-slagteriet i Bogense	22	Aggerbeck Einar Harry se C. J. Aggerbeck A/S	18	Amundin Carl se F. W. Doberck & Søn's Eftf., C. Amundin	140
Aaskov-Hansen K. B. se J. L. Christensen & Co.	93	Ahlmann-Ohlens K. se Leerbeck & Holm's kemiske Fabrikker	366	— Sv. se F. W. Doberck & Søn's Eftf., C. Amundin ..	140
Aasted Heinrich Emil se Emil Aasted & Søn	15	Ahn O. E. se Rob. Fisch ..	161	Andersen A. se Andersen & Ferdinandsen's Skibs- og Baadebyggeri	23
Aasted Mogens se Emil Aasted & Søn	15	Ahrenkiel Har. se Harald Ahrenkiel	652	— A. se Brdr. Andersen ..	25
Aastrup Ingrid, frue, se S. Salomon & Co.	522	Aistrup Robert se Vejle og Omegns Andels-Svineslagteri	621	— A. se Molter & Andersen ..	405
Abel Albert se A. Abel A/S ..	15	Aks Helga, frue, se C. Hofman	249	— A. se Skive Sparekasse ..	553
— Jørgen Leonard se Lonard Abel	15				
— Knud se Hotel Prinsen i Fredensborg	491				

Andersen A. se Vulkan ved A. Andersen	642	Andersen E. se Roskilde Maskinfabrik	514	Andersen H. Schou se M. S. Jørgensen	307
— Aa. E. se Maypole Dairy Co. A/S	394	— Edm. se Colbergs Boghandel	105	— Hugo se Telefon Fabrik Automatic A/S	593
— Aage se H. S. Andersen ..	27	— Eg se Banken for Aarup og Omegn A/S	43	— H. W. se Lauritz Andersen	29
— Aasta O. se Richard Andersen	30	— Ellif se V. Kristoffersens Boghandel A/S	336	— I. L. se Lauritz Andersen	29
— A. C., frue, se Hans P. Andersen A/S	27	— Einar se Faarup & Sønderby A/S	156	— Ingeborg se Gyldendalske Boghandel, Nordisk Forlag A/S	207
— A. C. se Ludvigsen & Hermann	374	— Eis se P. H. Achen's Eftf. ..	16	— Ingeborg, frue, se Hotel Skandinavien i Stege	550
— A. C. Corvinus se Grand Hotel (Schou's Hotel) ..	202	— Elius A. se F. Pio's Vinhandel	487	— Inger Gjellerup, frue, se Jul. Gjellerup	198
— A. J. se Poul Andersen's Tommerhandel A/S	30	— Ellen se Andersen's Jærnstøberi og Maskinfabrik ..	22	— J., frøken, se Aarhus Vejviser	14
— A. J. se Sparekassen for Thisted Amt	566	— Elly se C. F. Hansen's Eftf.	652	— J. se Carl Chr. Andersen ..	26
— Albert se Albert Andersen's Bogtrykkeri	24	— Elna, frue, se Henrik Erichsens Boghandel	151	— J. C. se Bornholms Andels-Svineslagteri	65
— A. M. se Mejeriet Danica ..	395	— Erik se Andersen & Cordes A/S	23	— J. E. Schou se F. Hestbek Jensen	288
— A. N. C., frøken, se Aarhus Uldtricotage- & Garnforretning	12	— Erik se Engelsk Beklædnings Magasin i Skive ..	150	— J. H. se Handelsbanken i Horsens	215
— Anders Ove se Tip-Top ..	604	— Erik se Fyens Stiftstidende ..	192	— J. Kr. se N. Martin Andersen & Søn	29
— Andreas se Aalestrup Landbobank A/S	6	— Erik Dan se Arbejdernes Fællesbageri i Silkeborg A/S	34	— J. Melchior se J. Melchior Andersen's Boghandel ..	28
— Anna, frue, se Børnenes Bazar	84	— Ernst se Aakirkeby Skæreri	2	— Johan F. se Frederiksberg Spejl- og Vinduespoleringsanstalt	178
— Anna Kjær se J. C. Andersen	28	— Freddy se E. Møllers Eftf.	415	— Johan se Marius Andersen's Bogbinderi	29
— A. N. S. se Ebeltoft Apotek	144	— G. se N. Andersen	29	— Johannes se G. V. Larsen's Eftf. A/S	358
— A. Nørgaard se Jens Andersen	28	— Gerd se Ringkøbing Apotek	510	— Johannes Meldgaard se C. Meldgaard Andersen ..	26
— A. P. se La France	350	— G. H. se Chr. Andersen's Eftf.	26	— John se Axel Falster's Eftf.	158
— A. P. se R. Chr. Petersen's Eftf.	484	— Gunnar se P. Lodberg's Eftf.	371	— Johs. se A. Jørgensen's Trævarefabrik A/S	303
— A. R. se Bogense Trælasthandel A/S	62	— Gustav S. se Ebeltoft Avis	144	— Johs. se Odder Blikkenslagerforretning	452
— Arne se A. P. Svendsen's Eftf., A. Andersen	582	— og Grenaa Folketidende ..	203	— Johs. A. se R. Andersen & Sønner Ingeniør- & Maskinforretning "Grand" ..	30
— Astrid se Astrid Andersen's Boghandel	24	— H. se H. Andersen & Søn ..	27	— J. Smedegaard se Jydsk Hypothekforening	300
— Axel se R. Andersen & Sønner Ingeniør- & Maskinforretning "Grand" ..	30	— H. se Breums Eftf. ved H. Andersen	69	— Juline se Jens Andersen ..	28
— Axel se Hornemann & Hansen's Glasfabrik	258	— H. se Dampskibsselskabet Phønix A/S	116	— Jørgen se Viggo Andersen & Søn	31
— Axel se M. I. Meyer A/S ..	399	— Hans se Andr. Andersen A/S	24	— Jørgen Bruhn se Magasin du Nord ved Brødrene Andersen	386
— Bent G. se Tuxham A/S ..	607	— Hans Marius se Ringsted Vindmølle	511	— Jørgen Schalz se Amts-Bladet Holstebro	22
— B. L. Offer se Offer Andersen A/S	30	— H. B. Chr. se L. Chr. Andersen	29	— K. A. se N. Andersen	29
— Børge se Anthon Nielsen's Eftf.	424	— H. C. se Anthon Berg's Chokolade- Konfekt- og Marcipanfabrik A/S	51	— Kai se J. C. Filtenborg A/S	161
— C. se Andersen's Bogbinderi	22	— H. C. se Dansk Assurancesforretning	121	— Kai E. se C. E. Petersen's Eftf.	475
— C. se Landbosparekassen for Mariager og Omegn ..	351	— H. C. se Indbrudstyveriforsikrings Aktieselskabet "Danmark"	269	— Kaj se Holbæk Materialhandel	251
— C. se Landbostadens Sparekasse i Nykøbing F. ..	352	— H. C. se E. N. Knippel ..	320	— Kay se Ch. Andersen	26
— Camilla se P. Hansen's Eftf.	224	— H. C. se J. Saabye & O. Lerche A/S	519	— Kay L. se I. Andersen jun. & Co.	27
— Carl se Crome & Goldschmidt's Udsalg i Sorø ..	108	— Helge se Bundgaard Andersen's Eftf.	80	— K. Due se Andels-Møbelmagasinet A/S	22
— Caspar se Johan Andersen's Trælastforretning A/S	28	— Helvig, frøken, se Rosa Andersen	30	— K. G. se Victor Binder & Co.	55
— Curt se Martin Jensen ..	286	— Henrik se Lauritz Andersen & Co.	29	— K. Halfdan se Albert Fugmann & Søn's Eftf. ..	188
— C. Curt se Aug. Gerner's Eftf.	197	— Herm. se Nordisk Farvefabrik, N. Willandsen's Eftf.	41	— Kjærulf se J. C. Pedersen's Eftf.	468
— C. F. se Frederiksborg Amts Spare- og Laanekasse	179	— Herman se Julius Zahle ..	643	— Knud se Enevoldsen & Andersen	148
— Charles B. se C. Andersen	25	— H. Gregers se Budtz-Müller's Eftf. A/S	79	— Knud M. se Aarhus Trædrejeri og Skibsratfabrik ..	12
— Chr. se Chr. Andersen & Co.	26	— H. J. se J. H. Hansen's Eftf.	222	— Knud V. se Martin Sander's Eftf.	524
— Chr. se Glarmestrenes Glasforsikring A/S	198	— H. J. Simonsen, frue, se Flora Danica	163	— L. se H. Jørgensen's Eftf. ..	305
— Chr. D. A. se Aarhus Privatbank A/S	10	— H. M. se Spare- og Laanekassen for Kronborg vestre Birk	563	— Lars se L. Andersen's Vogn- og Karosseriværksted	28
— Christian se C. Andersen jun.	26	— Holger M. se L. M. Andersen	29	— Lauritz se Brødrene Andersen	25
— Chr. R. se Dronninglund Tagpap Tjærefabrik	142	— Holger P. se P. Andersen	30	— Leif se Unica A/S	613
— Dagmar se H. Chr. Andersen	27	— H. R. se Richard Andersen	30	— L. J. se Odense Eddikebryggeri ved Brødrene Andersen	453
— D. F. se Michael Andersen & Søn, Bornholms keramiske Fabrikker A/S ..	29				

Andersen L. M. se Spare- og Laanek, i Marstal	564	Andersen Svend se Aage Langng's Fabriker A/S, De Jydske Eddikebryggerier A/S og Mineralvandsfabriker „Cito“	356	Andresen K. Gad se H. H. Mathiassen's Fabriker A/S	392
— L. Sperling se A/S Hjørning Diskontobank	247	— Svend Aage se La France	350	— Louis se Joh. P. Andresen & Co.	32
— M. se Langelands Bank A/S	355	— Sv. Kr. se Kristian Andersen	28	— Otto se Emil Andresen ..	32
— M. E. se Michael Andersen & Søn, Bornholms keramiske Fabriker A/S ..	29	— Søren se Søren Andersen A/S	31	— R. E., frue, se Emil Andresen	32
— Mikael se Frederiksværk Savværk	182	— Th. se Odense Eddikebryggeri	453	Anker J. P. se Brødrene Anker ..	32
— M. L. se Fabriken "M. L." A/S	157	— Th. se Odense Vin Kompagni	454	— K. P. se Brødrene Anker ..	32
— N. se N. Andersen's Plan-teskole	29	— Thorvald se Brødrene Andersen ..	25	Ankerstad Louis se Chirur-gisk Varehus	89
— N. A. se Aarup Damp-mølle	15	— T. Møller se Hotel Skæl-skør	555	Anthon Jørgen se C. Olesen A/S	457
— Nels O. se Odense Vin Kompagni	454	— V. se Andersen & Holm ..	23	— Torben se Waagepeter- sens Eftf. A/S	613
— Niels se Andersen's Jærn- støberi og Maskinfabrik ..	22	— V. se Svend Andersen's Møbeletablisement	31	Antonsen C. J. se C. Antonsen ..	33
— Niels se Cykle- og Ring- fabrikken Jyden A/S	108	— V. se Nibe og Oplands Bank A/S	423	Anthony Niels Hakon se M. Anthony ved H. Anthony ..	33
— Niels se Uldvarelageret ..	612	— V. se Carl Ranch's Eftf. ..	495	Arbo-Bähr Henry se Gerson Melchior & Co.'s Eft. ..	395
— Niels Borring se Chr. Bor- ring Andersen	26	— Viggo se H. Chr. Ander- sen	27	— Ditz Schweitzer	538
— Niels Just se C. M. Fil- tenborg's Eftf. A/S	160	— Viggo se Viggo Andersen & Søn	31	— Niels Jørgen se Gerson Melchior & Co.'s Eft. ..	395
— Niels V. se D. E. C. Dansk Elektricitets Compagni A/S	139	— Viggo se Wichmann's Kafferisteri A/S	628	— Ditz Schweitzer	538
— N. K. Schack se Haderslev Bank A/S	209	— Wilh. se Jul. Eriksen	152	— Melchior & Co.'s Eft. ..	395
— Offer se Offer Andersen A/S	30	— Wilhelm Krogh se P. Carl Petersen's Eftf.	483	— Ditz Schweitzer	538
— O. K. se Lorents F. Ander- sen & Søn	29	— Volmer se L. H. Ander- sen's Bogtrykkeri	29	— Poul Willy se Andreas Andersen & Olsen	24
— Olaf se Herskind & Wulff's Eftf.	243	Andersen Alstrup F. se J. D. Koopmann's Svineslagteri ..	329	— Poul Andersen & Olsen ..	24
— Osvald se J. Saabye & O. Lerche A/S	519	— K. se Randers Kul-Kom- pagni A/S	497	Arentzen Robert A. B. se Kjø- benhavn's Skiltefabrik ..	346
— Otto Julius se Rønne Skærerl & Trælasthan- del	518	Andersen-Egede C. C. se Fre- deriksberg Apotek	178	Arffmann Poul se E. Arff- mann's Sennepsfabrik ..	35
— O. V. se M. J. Grønbech & Sønner A/S	205	Andersen-Høyer Max se A. Th. Andersen-Høyer	31	Arildskov M. se Aarhus Damp- drejeri	8
— P. se Lorents F. Andersen & Søn	29	Anderson F. se Frederiks- bjerg's Handskefabrik ..	178	Arn-Hansen M. se K. Arn- Hansen	35
— P. se Berlingske Tidende ..	52	Andersson E. se Ferlov & Co. ..	159	Arnbak Martin se Arnbak's Kunsthandel	35
— P. A. se P. A. Andersen & Sønner	30	— H. F. se F. Thomsen's Mus- sikvarelager A/S	597	— Poul se Viggo Arp	35
— Paul se Andersen's Jærn- støberi og Maskinfabrik ..	22	Andkær Ove se A/S De For- enede Conserve Fabriker (Chr. Tidemand — Br. Wolff & Arvé)	167	Asbjørn Mogens se P. A. Niel- sen & Co.'s Eftf., Asbjørn Møbler	434
— Peter se Horsens Privat- bank A/S	260	Andreasen A. A. Gert se An- dreassen & Lachmann	31	— P. se P. A. Nielsen & Co.'s Eftf., Asbjørn Møbler ..	434
— Peter se I. V. Larsen's Eftf., Peter Andersen A/S ..	359	— A. Kryger se Gottschalck & Tillge A/S	201	Askov S. se Chr. Askov & Søn- ner	36
— Peter se Magasin du Nord ved Brødrene Andersen ..	386	— Alfred se Lemvig Cigar- og Tobaksfabriker, Carl C. Andersen's Eftf.	367	— V. se Chr. Askov & Sønner ..	36
— Peter se Johs. Rosted	515	— C. A. se Andreasen & Hen- ningsen	31	Asmussen Alfred se Carl Jul. Olsen	459
— Peter Andreas se P. A. Andersen & Sønner	30	— C. A. se Odense Patent- Bureau	454	— F. se F. Meier & F. As- mussen	394
— P. K. se Jens Andersen ..	28	— Charles se M. Andreasen & Søn	31	— J. se Ringkjøbing Bank ..	510
— P. Møller se Sundby Para- plyfabrik	578	— H. S. A. Gert se Andrea- sen & Lachmann	31	— L. H. se Skanderborg Landbosparekasse	550
— Poul se Poul Andersen & Co. A/S	30	— Oscar B. se Købmands- gaarden i Ry	347	Attrup S. se Laane- & Spare- kassen for Embeds- og Bestillingsmænd	350
— Poul se Privatbanken i Kjøbenhavn A/S	492	— P. Paaske se J. Paaske Andreasen	31	Aubertin E. se Aubertin & Co. A/S	37
— Poul Gunnar se Andersen & Nissen	23	— Th. se Sydjydsk Korn- og Foderstof-Kompagni A/S ..	584	— M. se Vestlollands For- enede Trælastforretninger ..	626
— P. W. se Friis Pedersen & Co.	467	— Volmer se J. J. Larsen A/S	359	Augustinus C. se F. L. Augu- stinus	37
— R. G. se Tuxham A/S	607	— Oscar B. se Købmands- gaarden i Ry	347	Axel, prins til Danmark, se Det Østasiatiske Kom- pagni	645
— R. Holst se Dansk Soja- kagefabrik A/S	128	— P. Paaske se J. Paaske Andreasen	31	Axel G. Langballe se Sado- lin & Holmblad A/S	521
— Rich. se Hansen & Brøg- ger's Eftf.	215	— Th. se Sydjydsk Korn- og Foderstof-Kompagni A/S ..	584	— N. H. se Den Danske Mar- garinefabrik A/S (Slagelse Margarinefabrik)	133
— Rolf se H. Andersen & Søn	27	— J. J. Larsen's Pakhuse A/S	359	Axen Frode se P. Weldings Eftf.	623
— S. se Brdr. Andersen	25	André Bent se Anker Ky- ster's Eftf. ved Henrik Park	340	Axt Olaf se P. Axt & Co.	38
— S. A. se Edvard Arnhof's Eftf.	35	Andrés D. G. se J. C. Modeweg & Søn A/S	404	— Poul se P. Axt & Co.	38
— S. Bach se Krone-Maga- sinet	336	Andresen Alexis R. se Damp- skibsselskabet Dania A/S ..	113	Baadsgaard P. se Severin Kem- nitz	313
— Steen se Dronningmølle Teglværker A/S	142	— Chr. F. W. se Wilhelm Weincke	619	Baagø C. se Holten Lange's Trælasthan- del A/S	354
— Steen Orla se P. A. Ander- sen & Sønner	30	— Cyril R. se Dampskibssel- skabet Dania A/S	113	— Laurits se Frits Th. Fürst ..	193
— Sven se Hans P. Ander- sen A/S	27	— E. se Nicolaus Andresen ..	32	— Sv. Chr. se L. J. Baagø ..	38
— Svend se Danske Lloyd ..	132	— Jørgen se Importøren af København	269	Baaring B. se Magasin du Nord ..	384

Bach Evald se Joh. Fr. Schalb- burg	525	Bang Ivan se Chr. Bang & ner	42	Bech E. M. se E. M. Bech, Produkten	45
— Sten se Sten Bach A/S ..	39	— Knud se N. C. Bang A/S ..	42	— H. N. se Bøgeager Teglværk A/S ..	82
Bache Einar C. se Hørsholm Klædefabrik A/S	268	— Oscar se Oscar Bang's Planteskole	42	— Sv. Aa. se Stenderup Teglværk	573
Bacher-Jensen, frue, se V. Fri- borg	183	— Poul se Aa Mølle Kridt- slemmeri	1	Bech-Bruun Sven se Belgisk Import Comp.	48
Bachmann W. se Frederik Hertz	243	— Poul se Poul Bang, Vangs Tegl- og Kalkværker ..	43	og Dansk Karton Fabrik Apotek	126
Bacina Josef se Københavns Kurvemøbelfabrik, G. Fri- ckenmeiers Eftf.	344	Bang Knudsen Leo se Bang Knudsen A/S	43	Bech-Pedersen J. se Hornsyld Apotek	258
Back Bent E. se Karl I. Schütt	539	— R. se Bang Knudsen A/S ..	43	Bechmann H. G. se Jagtvejens Maskinsnedkeri A/S	275
Back Christian se Back & Kamper	39	Bank H. T. se Hans Bank's Eftf.	43	Beck Axel se J. L. Beck & Co.	46
— Chr. J. se De Forenede Træskofabrikker A/S ..	174	— Mogens se Martin Bank Barasinski T. se A. F. Peter- sen's Maskinfabrik A/S ..	473	— Carsten se J. L. Beck & Co.	46
Bachhausen Kai se Chr. Clem- mensen	103	Barby Hildur Margaretha se H. I. Barby	45	— H. se Fredericia Byes og Omegns Spare- og Laane- kasse	177
— M., frue, se A. Bachhau- sen	39	Bardenfleth H. se Creditkas- sen for Landejndomme i Østifterne	108	— Hans se Engelsk-Dansk Bisquits Fabrik A/S	150
— Vilh. se Chr. Bachhausen ..	39	Barding Carl se Johannes Bar- ding's Farveri & Kemi- ske Tøjrensnings Etablis- sement A/S	45	— Jens se C. Langhoff ..	355
Bager Chr. J. K. se S.H. Bager — E. L. se Skjelskør Laane- og Diskontobank A/S ..	555	— Sv. Aa. se Johannes Bar- ding's Farveri & Kemiske Tøjrensnings Etablissem- ent A/S	45	— Joh. Ph. se Desinfector's kemiske Fabrik	138
— H. P. J. se Sydfyns Spare- kasse	584	Barfod P. D. Tang se Julius Nielsen & Søn	430	og Fabrikken Decrottes..	157
— Ole se C. C. U. Johnsen's Bog- og Papirhandel ..	297	Barfoed Erik se Bogense Jern- støberi og Maskinfabrik — Harald se Delfin-Apoteket — Helge se Olaf Barfoed ..	138	— Martha, frue, se Richard Beck A/S	46
Bagge S. A. se Fr. Bagge's kgf. Hof-Bogtrykkeri ..	40	— Sven se Frederiksholms Tegl- og Kalkværker A/S ..	181	— P. se P. Beck Farvefabrik — S. M., frue, se J. A. O. Beck	46
Bagger Ellen, frue, se Julius Heckscher A/S	231	Barner-Rasmussen M. se Dansk Folkeforsikringsanstalt ..	123	Becker Astrid Elisa se Sophus Becker's Boghandel ..	48
— P. K. C. se Dansk Dental Depot ved Bagger & Wium — S. A. se Baggers Trælast- og Kulforretning	122	Barnow Erik se Aarhus Tøm- merhandel, Niels Barnow & Co.	12	— Kay se Aalborg Damp- vaskeri	2
Baggesen C. H. se Frank & Petersen	177	— Niels se Aarhus Tømmer- handel, Niels Barnow & Co.	12	— Dampvaskeriet Solvang — Louise se Ad. Becker ..	116
Bahner Erik se Siegfr. Olsen's Eftf.'s Boghandel I/S ..	462	— Poul se Aarhus Tømmer- handel, Niels Barhow & Co.	12	— Willy se Worning & Pe- tersen A/S	639
Bahnens Augusta Marie, frue, se Ferd. S. Bahnsen ..	41	Barrit Victor se Ludv. Schmidt's Eftf.	530	Beckmann Gottfried se Beck- mann & Jørgensen	48
— Peter B. se Løgumkloster Bogtrykkeri	380	Bartholdy Kay S. se Ibsen & Secher	269	Beeken Ellinor, frue, se Mag- lekeilde og Frederiksberg Brøndanstalt A/S	386
Bak A. A. se Vejle Mørtelfab- rik A/S	621	Bartram E. se C. Wienberg & Søn's Eftf.	628	Behrend Svend Aage se A. Behrend's Papirvarefabrik	48
— Børge se N. M. Bak & Søn A/S	41	Bartrumsen V. From se P. Rudbeck Larsen	362	Behrens Vilhelm se Kolding Folkeblad	326
Bakke P. A. se Vestlollands Avis	626	Bartsch Robert se Københavns Metaltrykkeri & Lysekro- nefabrik	345	Behrndt B. J. se H. Ihrich A/S	269
Bakkekilde R. S. se H. Ras- mussen & Co., Frederiks- gades Jernstøberi & Ma- skinfabrik A/S	501	Basse A. se Hotel Færgegaar- den	194	Beierholm Hellmuth se H. M. Beierholm	48
Bald Anton se Hjalmar Bald — Fr. se Valdemar Bald ..	41	Bastiansen Carl se fh. C. Ja- cobsen's Eftf.	272	Bejerholm R. P. se Faaborg Cement-Tagstensfabrik A/S	156
Balk-Møller Knud se A. Baess & Komp.	40	— Olea, frue, se S. Bastian- sen & Søn	45	Bencke William se William Bencke & Co.	48
— Sv. Aa. se A. Baess & Komp.	40	— Poul se S. Bastiansen & Søn	45	Bender Frode se London-Mag- asinet i Aalborg	373
Balle Aage se Hotel Vinhuset Balling H. L. L. se Banken for Hobro og Omegn A/S ..	633	Batzlaff Wilh. se M. Hansen & Co.	223	— Jørgen Ib se London-Mag- asinet i Aalborg	373
Ballisager A. se Landbospare- kassen i Horsens	352	Bauer Axel se Rudkøbing Apotek	517	Bendix Adam B. se De For- enede Papirfabrikker A/S	173
Balslev Mogens se Thomas B. Thrige	601	Baungaard J. D. se K. Baun- gaard's Papvarefabrik ..	45	— Chr. se Bendix Tømmer- handel	49
Balthazar-Christensen Eggert se Det kongelige Klasse- lotteri	328	— M. se K. Baungaard's Pap- varefabrik	45	— Erik A. se E. A. Bendix & Co.	49
Banck G. K., frue, se J. Fre- deriksen & Co.	180	— P. se K. Baungaard's Pap- varefabrik	45	— Kai Preben Gustav se A. H. Bendix's Eftf.	49
Bandtholtz J. F. se Bandt- holtz ved P. Bandtholtz og J. Fr. Bandtholtz ..	42	Baungaard Aksel se P. Baungaard	47	— O. se Bendix Tømmerhan- del	49
— P. se Bandtholtz ved P. Bandtholtz og J. Fr. Bandt- holtz	42	— Ejvin se P. Baungaard..	47	— Ove M. se S. Friedlæn- der's Eftf.	183
Bang Aage se A. C. Bang ..	42	— Peter se P. Baungaard..	47	Bendix-Petersen R. se V. Schø- nemann's Bog- og Papir- handel	540
— Ella, frue, H. Chr. Bakke's Boghandel	41	Bay F. H. se Præsta Apotek..	493	Bendixsen A. R. se Herning Folkeblad	242
— Erik se C. Stürup & Co.'s Eftf. A/S	577	— W. R. se Sparekassen for Faxe og Omegn	562	— E. P. se Carl Bendixsen's Cigarfabrik	49
— F. V. se Haslev Bank A/S ..	229	Bech Alfred Martin se R. M. Bech & Søn	46	— F. C. se Carl Bendixsen's Cigarfabrik	49
— Gunnar se Chr. Bang & Sonner	42	— Carl Alfred se Thorvald Bech	46	— H. se Herning Folkeblad	242
— Holger se N. C. Bang A/S ..	42			Bendtsen Andreas se Carl Christensen & Co.	90

Bendtzen S. A. se Adolph Holstebro & Co.'s Efterfølger A/S	257	Berthelsen Marie, frue, se Julius Berthelsen	54	Bisgaard Poul se F. E. Gjødesen's Cigarfabriks Udsalg	198
— Tage se S. C. Bendtzen ..	49	— Thomas se Slotsmøllen ..	556	Bistrup H. se Frederik Suhr ..	578
Bengtsson A. se Gyde Thomssen & Bengtsson	597	Bertramsen K. J. F. S. se Helsingør og Omegns Bank, Filial af Privatbanken i Kjøbenhavn A/S	238	Bjerg Kr. Mærsk se Herning ny Mølle	242
— Carl Egon se C. Bengtsson jun.	49	Beyer Aage se A/S Hotaco ..	261	Bjerger G. C. se Vervingen Apotek	625
Bennetzen B. se B. Bennetzen A/S	49	Bidsted O. W. se W. F. Dahl & Søn	111	Bjerre Henning se Ernst Voss Fabrik A/S	640
Benthien Emil O. se E. Rubow's Efterfølger	517	Bidstrup Carl Blem se Nordre Jernstøberi	444	— Holger se Carl Petersen's Eftf.	475
Bentsen A. se Th. Bentsen's Klædefabrik I/S	49	— C. B. se Bornholms Maskinfabrik A/S	65	— Markus se Skive Markfrøkontor A/S	553
— L. H. se Th. Bentsen's Klædefabrik I/S	49	— G. se N. D. Mønsted	419	— Svend E. se J. P. Top's Eftf. A/S	605
— P. A. se J. Nielsen Dinesen's Eftf. ved Jens Bentsen & Søn	140	— Holger se Bidstrup's Bygningsforretning	54	— Søren se Peter Lyse's Vinhandel	379
— S. K. K. se Th. Bentsen's Klædefabrik I/S	49	— M. T. se Chr. Bidstrup ..	54	— Vald. B. se E. V. Bjerre & Søn	57
Bentzen Carl Chr. se Esbønderup Apotek	154	— O. se Herolds Hotel	242	Bjerregaard G. se P. Ørnsnes' Enke & Søn A/S	645
Benzon Bøje se Alfred Benzon A/S	50	Biehl G. F. se G. Biehl & Co. ..	55	Bjerregaard-Buch H. se Skanderborg Amtstidende	550
v. Benzon Knud se Mariager Apotek	389	— Knud se G. Biehl & Co. ..	55	Bjerregaard-Larsen Anders Aug. Jul. se Odense Vægtfabrik	454
Benzon Niels se Svaneapoteket i Kjøbenhavn	579	Bielefeldt E. R. se Gudumholm Apotek	206	Ijerrisgaard Jens Chr. se Chr. Søndergaard's Eftf.	587
Berendt Louis se Adolf Berendt	50	— Frans se C. H. Bielefeldt ..	55	Bjørholm Ebba Kirstine se Poul Andersen & Co. A/S ..	30
— Preben se Adolf Berendt ..	50	Bierberg Erna Boye, frue, se Det Schönberg'ske Forlag ..	539	Bjørklund Tage se Reklamebureauet Union A/S	506
Berg Axel se Chr. Hansen's Laboratorium A/S	218	Bierbum F. se Banken for Holbæk og Omegn A/S ..	43	Bjørning Otto se Det Østasiatiske Kompagni	645
— Bendt A. se Skagens Kunsthandel	549	Bierfreund Poul se Laane- & Sparekassen for Embeds- og Bestillingsmænd	350	Bjørning Gunnar se H. O. Bjørlew, Chromlæderfabrik A/S ..	57
— C. J. se A. M. Berg	51	Bierring E. se Lauritz Schmidt ..	530	— S. E. se H. O. Bjørlew, Chromlæderfabrik A/S ..	57
— Helmuth se H. P. C. Christensen & C. C. Berg	93	Bigler Lionel se Joh. Bigler & Søn	55	Bjørn E. se C. J. Holm	253
— H. O. se Chr. Berg & Søn ..	51	— Percival se Joh. Bigler & Søn	55	— Paul se Bjørn & Christoffersen	58
— Kai G. se Anthon Berg's Chokolade- Konfekt- og Marcipanfabrik A/S	51	Billmann-Petersen, frue, se V. Friberg	183	— Sv. E. Apoteket Trianglen ..	606
— Kn. Anthon se Brødrene Berg	51	Bilde L. A. se S. Bilde	55	Bjørn-Hansen O. se Forsikringen af danske Fiskefartøjer	174
— Knud se Otto & Knud Berg	51	Bille H. H. se Brødrene Bille's Cementvareforretning ..	55	Bjørn-Jensen Aa. se Lauritz Worning's Eftf.	639
— N. M. se H. O. Hansen's Eftf.	221	— P. H. se Brødrene Bille's Cementvareforretning ..	55	— Alexis se Løgstør Apotek ..	379
— Otto se Otto & Knud Berg ..	51	Billeschou Andreas se Martin Billeschou	55	Bjørnager P. M. K. P. se Nic. Pedersen & Co.	469
— V. se F. C. Gamst & Søn's Eftf.	195	— Johanne, frue, se Martin Billeschou	55	Bjørnbak Karen E., frøken, se Konvolutfabrikken „Danmark“ Bjørnbak & Søn ..	329
Bergenholtz G. V. se Bergenholz' Reklamebureau A/S ..	52	Biltzing Max se Biltzing's Bureau	55	Bjørnelund Bernh. se De Danske Væveri's Udsalg ..	137
Berggren K. D. se Alfred Gad's Eftf.	194	Binau Max se George Binau's Eftf.	55	Bjørnow H. C. se Husmandsbrandkassen for Danmark ..	263
Bergkrantz E. se J. B. Schilder	526	Bindslev F. se Frederik Bindslev	55	Bjørnsbæk-Olsen Rigmor, frue se S. P. Løkke & Søn ..	380
Bergsøe Paul se Paul Bergsøe & Søn	52	Binger A. Alex W. Mogensen's Eftf.	404	Bjørnsson Margrete, frue, se Nielsen & Lydiche	423
— Svend se Paul Bergsøe & Søn	52	-- Ingeborg, frue, se Oluf Olsen	461	Blaaberg Clara, frue, se Randers ny Materialhandel ..	497
Berléme Aage se Gudmann's Eftf.	206	— Svend se Oluf Olsen	461	Blaabjerg Poul se L. Lütken Frigast & Co. A/S	183
og Carl Høepfner A/S	267	Binzer Ingeborg, frue, se Binzer & Co.	55	Bladt Holger se Aalborg ny Dampmølle A/S	4
Berneke H. L. se Sparekassen for Randers By og Omegn ..	565	— Paul se Binzer & Co.	55	de Blanck A. se Einar E. Gothens Eftf.	200
Bernth Ole Peter se Julius Bernth	52	og Dansk Industri Syndikat ..	124	— Edvard se Kjøbenhavn's Metaltraadvarefabrik & Fortinneri, M. Siegler's Eftf.	345
Berntsen Wm. E. se Frederikssund Jernstøberi og Maskinfabrik A/S	181	— Vilh. se Fabrikken Vulkan ..	157	— Grethe se Kjøbenhavn's Metaltraadvarefabrik & Fortinneri, M. Siegler's Eftf.	345
Berring C. J. se Toldbodmøllen A/S	605	Birch O. H. C. se Recato A/S, Cato's litografiske Anstalt A/S	505	Blankenshon H. A. se A. Behn	41
Bertelsen A se fh. Carl Rolsted's Boghandel	512	— S. H. se Recato A/S, Cato's litografiske Anstalt A/S ..	505	Blent-Hansen R. se Nordisk Simplex A/S	442
— L. se Roskilde Dagblad ..	514	Birch-Rasmussen P. S. se Georg Laursen A/S	365	Blicher Peter Burcharth se P. Blicher A/S Kolding	59
Berth Knud Vald. se Vald. Berth	54	Bird Tage se Bird Ingeniør- og Entreprenørforretning ..	56	Blicher-Nielsen Axel se Ørsted Apotek	645
— Niels se Laurits Berth ..	54	— U. se Bird Ingeniør- og Entreprenørforretning ..	56	Blichfeldt Elo se C. A. Blichfeldt's Søn	59
— Paul se Laurits Berth ..	54	Birk J. Aagaard se Jørgen Petersen & Co. A/S	481	Blichfeldt-Petersen A. se R. Collstrop A/S	105
Berthelsen Elisabeth se Slotsmøllen	556	Birkedal Knud se Lauritz Andersen & Co.	29		
— H. P. V. se W. Pfeiffer's Etui-fabrik	485	— Lavrids se Kromann's Sæbefabrik	336		
— Karl Glob se Vestergaard & Co. A/S	625	Birn Richard se Vald. Birn's Jernstøberi A/S	56		
— Kristine se Slotsmøllen ..	556	— Valdemar se Vald. Birn's Jernstøberi A/S	56		
		Bisgaard Ingeborg, frue, se Ove Bisgaard	56		

Bloc-Brin

Bloch Elith se J. D. Qvist & Komp. A/S 493
 Bloch-Petersen H. se Masned-sund Andelssvineslagteri 392
 Blom G. se Henriksen & Blom 240
 — Karsten se Henriksen & Blom 240
 Blomberg Alfr. se D. Therkelsen's Enke & Søn 595
 Blomgren P. se Nordborg Sparekasse 438
 Blomsterberg Svend se Eduard Julius Blomsterberg 60
 Blume Jørgen Verner se Jens W. Blume 60
 Blumensadt Sander Chr. se Nordisk Konditorvareforretning A/S 442
 Blücher H. C. se H. H. Blücher & Søn 60
 Blyt Otto I. se Frijsenborg Apotek 184
 Boas Ole Christoffer se Chr. Boas 61
 Boch J. se Samsø Bank A/S 523
 Bock Henrik se Conbock A/S — J. M., frøken, se Joh. Fr. Bock 61
 Boe J. F. Mansfeld se Kreditforeningen af Ejere af mindre Ejendomme paa Landet i Østifterne 333
 Boe-Hansen E. se Hans Lausen A/S 365
 Boeberg Aage se Faksø Ladeplads Skibsbyggeri og Træskæreri 158
 Boesen J. se Carl Boesen — Rigmor, frue, se Aug. Gerner's Eftf. 197
 og Martin Jensen 286
 Bohn H. E. se De Forenede Nordjyske Teglværker A/S 172
 Bojsen Axel se Søren Mikkelsen 402
 — E. C. se Brødrene Bojsen 62
 — Fritz se Holbæk Amts Andels-Svineslagteri 250
 Boldsen C. A. se Chr. Boldsen's Eftf. A/S 63
 og Horsens Blyvalseværk & Metalforretning A/S .. 259
 Boldt Aksel W. se Wandalls Hotel 615
 Bollerup-Lindenberg P. J. W. se M. L. Møller & Meyer's Eftf. 417
 Bolwig K. se Sparekassen for Lyngby og Omegn 564
 — P. se Andreas Bolwig's Bog- og Papirhandel 63
 Bom Poul se E. Schurig's Eftf. 537
 — S. Aa. se Fisker & Bom 162
 Bonde Hans se Nørresundby Produktforretning 451
 Bonde M. N. se Tarm og Omegns Sparekasse 593
 — Nis se Haderslev Bank A/S 209
 — S. se Faxe Kalkbrud A/S 157
 Bonderup Robert Hansen se N. Hansen Bonderup 63
 Bondo Viggo se Flensborg Lager i Nykøbing F. 163
 Bondrup Per se Frederiksborg Isenkram- og Udstyrsforretning 178
 Bonnesen A., frue, se Engelsk Beklædnings-Magasinet i Frederikshavn 150
 — Marie, frue, se Anton Bonnesen 63
 — Poul se Anton Bonnesen Sv. se Engelsk Beklædnings-Magasinet i Frederikshavn 150
 Borch Knud se Borch, Helle-rup Sengedustyr og Fjerrenseri 63

Borchersen H. se H. O. Hansen's Eftf. 221
 Borchorst Sven Aage se P. Carl Petersen's Eftf. 483
 Bording Hans se F. E. Bording A/S 64
 — Ole se F. E. Bording A/S 64
 Borgen A. H. E. se Henrik Borgen 65
 — Knud Barfoed se Knud Borgen 65
 — Knud Mogens von Halle se Knud Borgen 65
 Borgen-Møller Carl se Meyer & Henckel's Eftf. 398
 Borgsmidt J. se Goldschmidt & Nordholm A/S 200
 og C. Schleisner 528
 Borgstrup Herman se Langelands Folkeblad 355
 Borgstrøm J. F. se Odense Cementrør & Tagstensfabrik 452
 Bork Gunhild se Lolland-Falsters Folketidende 372
 — Ole se Lolland-Falsters Folketidende 372
 Borkfelt Emil se Dansk Køleteknik 126
 Bornerup M. S. se Chr. Sørensen's Tømmerhandel A/S 589
 Borrack Fritz se A. Halberstadt's Eftf. 212
 Borregaard Emil se Fugl's Kalkbrønderi's Eftf. 188
 Borum Ellen, frue, se Møller & Hansen 413
 Borup C. se Roskilde Andels Svineslagteri 513
 Bossing Knud se Grafisk Compagni A/S 201
 Bovenschulte Ellen se P. Nielsen & Co. 434
 Bovin Frans se Bovins Stenhuggeri og Monumentforretning 66
 — Sven se Bovins Stenhuggeri og Monumentforretning 66
 Boye A. E. se Chr. Boye 66
 — H. V. se A/S L. E. Bruun Export 73
 Boyer Rich. se Andelsslagteriernes Flæskesalg & Russisk Import 22
 — Theodor se Andelsslagteriernes Flæskesalg & Russisk Import 22
 Braad Bodil Sofie, frue, se N. Braads Papirhandel 66
 — O. se N. Braads Papirhandel 66
 Brabrand A. se Harald Simon-sen's Eftf., Brabrand & Richardsen A/S 547
 Brack Erna, frue, se G. Brack & Sønner, Roskilde Lervarefabrik 66
 Brahm Anna, frue, se Roneo A/S 512
 Brammer Carl Einar se Carl Brammer A/S 67
 — Sophus se Hundested Trælasthandel, Sophus Brammer A/S 263
 Bramsen Ernst se Svend Bramsen & Co. 67
 — Svend se Svend Bramsen & Co. 67
 Brandt Børge se Ingvar Brandt 67
 — Ernst se V. Brandt & Søn 67
 Brandrup Axel se Holm & Wonsild 253
 Brandt Andreas se Andr. Brandt's Boghandel 68
 — Anton se Inden- og Udenrigs Kreditværn 269
 — Carl se P. Brandt's Boghandel 68

Person-Register

Brandt Eivind se Alfred Hor-witz & Co. 261
 — Ejnar se Jørgen Brandt 68
 — Fr. se Fr. Brandt jun. .. 68
 — Hans E. se Fred. Brandt 68
 — Holger E. se Tømrermestrenes Damp-, Save- og Høvlværk A/S 610
 — Magna se B. C. Brandt .. 68
 — Ole se Spare- og Laanekassen for Skanderborg By og Omegn 565
 — P. R. se Sydfyns Dagblad, Faaborg Folketidende .. 584
 — Wald. se Andr. Brandt's Boghandel 68
 Brandt-Møller Ludvig se La Française 350
 Brannov Svend se Landbygningernes almindelige Brandforsikring 352
 Brask Eigil se Sjællands Posten 549
 Braun Børge S. se Brødr. Braun A/S 68
 Bredahl F. se Thisted Bryghus 596
 — L. se Adresseavisen Kalø Vig 17
 Bredhof Helge se H. Bredhof & Co. 68
 Bredsten O., frue, se R. Bach 39
 Breede Herman se C. Breede & Søn 68
 Bregen Alexander Bye se H. P. Marinus Bork's Eftf. 65
 Brehm Palle se Brehm & Sørvin 69
 Breining Esther, frue, se Joh. L. Torp, De Danske Skjortefabrikker A/S 605
 Bremmer Erling Gorm se De Forenede Textilfabrikker i Aalborg A/S 174
 — Gorm se De Forenede Textilfabrikker i Aalborg A/S 174
 Bressendorf E. se Carl Nielsen & Co.'s Eftf. 425
 Bresson Louis se Frederiksberg Ligkistemagasinet 178
 Bretlau J. V. se J. V. Bretlau A/S 69
 Breum Ellen, frue, se P. K. Breum 69
 — Hedvig, frue, se Valdemar Breum's Boghandel 69
 — J. se Kähler & Breum .. 341
 — Knud se N. M. Breum, Fr. Gronemann's Eftf. A/S .. 69
 Breuner Ove se Th. Møller 418
 Brinch F. se Hannibal Sander's Farverier 523
 Brinch-Fischer Erik se M. Brinch-Fischer 69
 Brinck-Seidelin Ludvig se Th. Hugo Ibach 269
 Brincker Arthur se Brødrene Brincker, Grejsdal Hammerværk A/S 69
 Brincker Carl Chr. se Hans Brincker 69
 — Harald se Brødrene Brincker, Grejsdal Hammerværk A/S 69
 Brink Aage se L. V. Erichsen A/S 151
 — H. A. Kolding Folkebank A/S 326
 — S. L. se A/S Frederikssund & Omegns Bank 181
 Brink-Jensen Aa. se Jydsk Husmandskreditforening 300
 Brinkhof A. M. se Brinkhof & Søn 69
 Brinkmann I. W. se Carl P. Petersen's Eftf. ved I. W. Brinkmann 475
 — Jens Wald. se J. Zinck .. 643

Person-Register

Brix-Byru

Erix H. se Holbæk Amtstidende	251	Bruun R. se Vordingborg Dagblad	639	Bundesen G. H. se Aabenraa Kul-Kompagni A/S	1
— J. H. Thorvaldsen se Nyeboe & Nissen A/S	447	— Th. se R. M. Johansen	296	Bundgaard A. se Pahl & Petersen A/S	464
— Peder se Landlyst Teglværk	352	— N. Chr. se Albumin	20	— Erik se Th. Bundgaard & Søn	80
Brix-Jørgensen P. G. se B. Muus & Co. A/S	410	— S. P. Christensen se P. Bruun	72	— Kuno se Th. Bundgaard & Søn	80
Bro Peter se Dansk Oste-Eksport, Nielsen & Bro	127	— Søren se Hillerød Uldvarehus	244	— Viggø se R. Andersen & Sønner Ingeniør- og Maskinforretning "Grand"	30
— Sture se M. Bro	70	— Valborg se Holger Bruun's Cykle- & Automobilfabrik	72	Burcharth Mathias Häusermann se A. D. Burcharth & Søn	80
— Viggø se Smith, Mygind & Hüttemeier A/S	558	— Vald. se Rudolf Bruun	72	Burman J. se V. Kiellerich & Co. A/S	314
Broby C. se S. P. Madsen's Enke's Stigefabrik	384	— Willy se Rudolf Bruun	72	Burmeister Stanley se Chr. Rasch	498
Broch Axel se Kontantforretningen Axel Broch A/S	329	Bruun-Petersen K. C. se Johan Hansen & Co.'s Eftf.	222	Bursche P. se Carl Reffs & Søn	505
Brock C. se Spare- og Laanekassen for Ulkebøl Sogn	566	Bryant G. se American Tobacco Co. A/S	21	Eursøe Leo se Bernh. Middelboe's Reproduktionsanstalt	401
— Peter se Brock & Michelsen	70	Bryder E. se N. S. Bryder's Eftf. ved E. Bryder	72	Bus Poul Henning se Kellerup Materialhandel	313
Broe Mogens se Mogens & Peter M. Broe	70	Brüning Walthar se Ernst Brüning	76	Busch M. K., frue, se Reklametrykkeriet (P. Busch) A/S	506
— Peter M. se Mogens & Peter M. Broe	70	Brynulfson Johs. se Kørner's Teaterforretning	350	Bush-Jensen H. se J. Chr. Jensen's Galvaniserings-Etablissement	283
Broegaard Jørgen Oluf se Esbjerg Tovværksfabrik A/S	154	Brünnich H. A. se Joh. Brünnich	76	Busck Arne se Arnold Busck International Boghandel	80
— M. A. se Esbjerg Tovværksfabrik A/S	154	Bryrup C. se Chr. Christensen & Co.	91	— Arnold se Arnold Busck International Boghandel	80
Brofeldt A. G. se Glostrup Apotek	199	Bræmer-Jensen Georg se Bræmer-Jensen	76	— Helge se Arnold Busck International Boghandel	80
Brokholm P. se Claudi Fischer	161	Brændgaard-Jensen Ernst se Fredericia Dagblad	177	Busk Arne se Mejeriet Vesterbro A.m.b.a.	395
Brondbjerg Kaj se Hammel Boghandel	213	Brødbeck A. J. se Kreaturforsikrings-Foreningen af 1859	333	— Marentius Bjørnslev se Phoenix-Møllen, M. Busk	487
Bronton-Jensen N. se J. Asmussens Eftf.	36	Brøchner V. se H. Brøchner	76	— Niels Peter se Rud. Hansen & Søn	225
Brønø A. G. se Telefon Fabrik Automatic A/S	593	Brøchner-Mortensen Poul se Julius Mortensen	407	Busk-Rasmussen J.F. se Fred. Rasmussen	501
Brorsen Hans Christian se Vordingborg Trælasthandel A/S	639	Brøndum F. se Th. & F. Brøndum	77	Busse Tage se Th. Busse	81
Brosted C. se Kraks Legat	332	— Holger se Nordisk Films Kompagni A/S	441	Butenschön Inger, frue, se C. E. Albeck & Søn's Eftf.	19
Brostrøm A. se N. Nielsen & A. Brostrøm	433	— Marie, frue se Brøndums Patentbureau (Aarhus Patentbureau)	77	Buurgaard-Jensen Ebba, frøken, se S. Buurgaard-Jensen A/S	81
— Erik se Brostrøm's Maskinfabrik A/S Kalundborg Jernstøberi	70	— Th. se Th. & F. Brøndum	77	Buus Aage se Ejner Buus	81
Brown Peter de Nully se P. Brown jun. & Co.	79	Brønner Hother se Tagpapfabrikken "Fiona" A/S	592	— A. C. F. se A/S "Cycas af 1933", forhen N.W. Larsen Co.'s Eftf.	108
— og Dampskibsselskabet Norden	115	Brønne-Lange Erik se Ludvig Lange	354	— Harald se Ejner Buus	81
Bruhn A. se Sagførernes Auktioner A/S	522	Brønnum Alma, frue, se Oluf Brønnum & Co.	77	— N. P. se A/S "Cycas af 1933", forhen N.W. Larsen & Co.'s Eftf.	108
— Hjalmar se N. Schløtt & Hochbrandt	527	— Andreas M. se Brønnum	78	— Poul se Aug. With's Eftf.	635
— Joh. se Joh. Bruhn & Co.	71	— Axel S. se Brønnum	78	— V. se Vejviseren for Aalborg	623
— Søren E. se Jes J. Bruhn	71	— Kaj se Oluf Brønnum & Co.	77	Buus-Hansen Jørgen se Ferd. Hansen's Trykkerier	219
Bruland D. N. se Kolding Fjorddampere A/S	326	Brørsø Borge se P.M. Brørsø	78	— Niels Peter Andreas se Ferd. Hansen's Trykkerier	219
Brummerstedt O. se E. Brummerstedt	71	Buch Erik se Erika Knudsen	321	Byberg Axel se Brødr. Byberg	81
Brunaa O. se Jyderup Savværk og Stavfabrik A. m. b. A.	298	— Finn Peter se Buch's Farvefabrik	78	Bye-Jørgensen J. se I. Krüger A/S	338
Brunander V. se P. M. Knudsen's Eftf.	324	— Margrete, frue, se Mælkeri-Laboratoriet Visby	412	Bülow C. A. se F. Bülow & Co.	82
Brunsgaard C. se Thisted Socialdemokrat	597	Buchard H. se Ordrup-Charlottenlund Bank A/S	462	— C. A. von se H. B. Storch A/S	574
Bruun Aage se Aage Bruun & Søn	71	Buchhorn Paul se M. E. Grøn & Søn A/S	205	— Chr. se F. Bülow & Co.	82
— A. R. J. se Bruun's Vægtfabrik	71	Buchter Charles se Louis Buchter	78	Bülow-Jacobsen B. se F. Bülow & Co.	82
— Ellen M., frøken, se Oscar Bruun & Co.	72	Buchtrup Poul se Buchtrup's Maskinfabrik	78	Bülow-Olsen Anna, frue, se Berthaslunds Handelsgartneri	54
— Georg se De Danske Kapsel-fabrikker A/S	131	Buchwald C. J. se Landbobanken i Slagelse A/S	351	Bünger J. se Bünger's Brødfabrik	82
— Hans Christian se Chr. Bruun & Søn	71	Buck Aage se Albert Madsen's Eftf.	381	Byrgesen H. Falk se Johan Jaede A/S	275
— Hans Peter se H. P. Bruun	72	Budolfsen L. C. se De Forenede Teglværker A/S	172	Byrum Aage Andreas Marinus se A. Chr. Ulsted's Eftf. ved Brødr. Byrum	612
— H. R. se Aage Bruun & Søn	71	Budtz Hans Ejler se Taarbæk Apotek	592	— Alfred Edvard se A. Chr. Ulsted's Eftf. ved Brødr. Byrum	612
— J. B. se J. B. Bruun & Søn A/S	72	Buemann Aage se J. Buemann	79		
— J. O. se H. P. Bruun	72	— J. se Københavns Papirfarveri A/S	345		
— Kr. se Præstø Avis	493	Buhl Jørgen se Emil Warthoe & Sønner A/S	617		
— K. Vilh. se Smith, Mygind & Hüttemeier A/S	558	— Th. se Vejle Byes og Amts Sparekasse	620		
— L. C. se Landbosparekassen for Mariager og Omegn	351	Buhmann Kjeld se I. E. Ohlsens Enke	455		
		Bunch A. Dalgas se Spare- og Laanekassen for Ribe By og Omegn	565		

Bækgaard H. se P. Johansen's Eftf.	296	Carlsen L. C. se De Forenede Papirfabr.	173	Christensen Carl A. se Kbhvns nye Pakkasefabrik	345
Bælum S. U. se Aalborg ny Dampmølle A/S	4	Carnø Oda, frue, se N. Carnø, fh. L. Koppel's Fabrik ..	87	— Carl C. se Eduard Nielsen's Eftf.	428
Bærentsen Kim se Det Forenede Bugerselskab A/S og James Petersen & Co. A/S	167	Carstens Ejnar se V. Carstens' Bogbinderi	87	— Carl Emil se Carl Christensen	90
— Svend se Møller & Hansen	413	Carstens Fridrich se H. Carstens	87	— C. F. se Jørgen Balle's Bødkeri & Røgeri	41
Bødewadt Frida, frue, se A. Jacob Bødewadt's Eftf. ..	82	— Hugo se Frederik Carstens	87	— C. F. se C. Christensen & Co. A/S	90
Bødtscher-Jensen Poul se Bødtscher-Jensen's Boghandel	82	Carstensen H. se Burmeister & Wain's Maskin- og Skibsbyggeri A/S	80	— C. F. se C. F. Christensen A/S	91
Bødvar-JørgensenSven se Vardes Haandværkerforening's Spare- og Laanekasse ..	616	— J., enkefrue, se N. Carstensen	87	— Chr. se Crome & Goldschmidt's Udsalg i Vejle..	108
Bøgely M. P. se Jul. Laybourn's Eftf. A/S	365	Carøe H. F. se Anton Petersen	473	— Chr. se Schwabach's Eftf.	537
Bøggild C. G. se Havnemøllen A/S	231	Caspersen C. se Kjersteminde Avis	313	— Christian A. se Chr. Christensen	91
— Lorents Peter Hjorth se Alfred Bøggild	83	— Ejnar se Brødrene Caspersen	88	— Christian V. se Den Kongelige Porcelainsfabrik og Pajancefabriken Alumina	328
— O. se A. W. Kirkebye A/S	315	— N. se Hotel Tønder	610	— Chr. T. W. Egede se Gram Apotek	201
Bøjsen Inger se Chr. Bøjsen	83	Cavling Ole se Ekstrabladet	146	— C. H. Sparre se Hans Kjær's Sæbefabrik	316
Bøjstrup Ejnar se C. Bøjstrup & Søn	83	Cederberg O. A. se Fjerrenseriet Landemærket 3-5 A/S	162	— C. O. se Kalundborg Dampmølle A/S	310
Bønding A. se Kristian Kirks Telefonfabriker A/S	315	Cederholm Poul Oscar se Oscar Cederholm	88	— C. Schmidt se Anthon Christensen A/S	90
Bønnelycke Chr. se Blankensteiners Eftf.	58	— O. se Celinder & Co.	88	— C. V. Jesper se Joh. Jansen & Co.'s Eftf.	276
— C. S., frue, se Otto Bønnelycke	84	Celinder Kaj se Celinder & Co.	88	— Dion se C. Laugesen's Eftf.	363
— Erik se Otto Bønnelycke	84	Christens Hakon se Næstved Løveapotek	448	— E. se Christensen & Lendal's Eftf.	89
Bønstrup-Petersen Anders Peter se Bønstrup-Petersen	84	Christensen A. se H. Christensen & Søn	92	— E. se Dyekjær & Christensen	143
Børresen Robert Martin se Martin Børresen	84	— A., frue, se Mikael Christensen's Enke & Co. ..	95	— Edvard se J. Asmussen's Eftf.	36
— Vald. se Vilh. Petersen & Co.	484	— Aage se Hans Christensen	92	— E. E. se Carl Christensen's Eftf., Crome & Goldschmidt	90
Børresen A. se Anton Eigtved	145	— Aage se Paul Christensen	97	— Ejlil Hove se Vippered Planteskoler	635
— Gudrun, frøken, se Iver Børresen	84	— Aage se Holger Prior ..	491	— Ejvind se August Bangs Forlag	42
— Hakon se Iver Børresen..	84	— Aage D. se H. Chr. Christensen	92	— E. R. se Den Danske Mælkekondenseringsfabrik A/S	134
— N. se N. Børresen I/S ..	84	— A. C. se "Fremtiden", gen-sidig dansk Livsforsikringsforening	182	— E. R. se Haslev Lervarefabrik	229
— N. E. se N. Børresen I/S..	84	— Albert se Georg Koføeds Møbeletablisement A/S..	326	— Erik se Christensen & Schrei	89
Børsholt Ida, frue, se Dansk Normal-Tid A/S	127	— Alfred se Alfred Christensen & Co.	90	— Erik se Jørgen Christensen	94
Bösche C. B. se E. W. Sarotti's Eftf.	525	— Alfred se Roslev Aptek	515	— Erik se Usserød Bryggeri & Maltfabrik	613
Bøttern J. Winchell se Nakskov Kulimport A/S	420	— A. N. M. se C. O. Jensen's Maskinfabrik A/S	279	— Erik E. se Knud Thorup's Vinhandel A/S	601
Bøttger Agnete, frue, se Poul Bøttger	86	— Anna, frue, se Georg Christensen	92	— F. H. Lauenborg se Vejle Dampbaade A/S	621
Böttzauw F. H. se Henriques & Bonfil's Eftf.	241	— Anna, frue, se J. C. Christensen	93	— F. M. se Thisted kontrol-lerede Markfrøkontor A/S	596
Bøvning P. G. se Trælasthan-delen Silvan A/S	607	— Anna Marie, frue, se Centraltrykkeriet i Esbjerg	89	— Frantz se Hotel Frederik d. IV og Store Kro	177
Bøytler D. E. C., frue, se René Bøytler, Sally Meyer & Co.	86	— Anthon se Dansk Kiøle Klædehus, Anthon Christensen A/S	126	— Fritz se Christensen & Schrei	89
Cahnbley John Frederik se Kjøbenhavns Skibssalgs Bureau	346	— Arild se Møller & Christensen A/S	412	— Fr. Sieck se Conbock A/S	106
Calberg Georg se Dansk Alfa-Laval A/S	119	— Arne se Usserød Bryggeri & Maltfabrik	613	— G. se Haslev Bank A/S ..	229
Callesen Peter se Aabenraa Motorfabrik	1	— Arnold se Jørgen Christensen & Søn	94	— Gunnar se L. V. Erichsen	151
Cantor Kai se I. Cantor ..	86	— Arnold se Fyens Landmandsbank A/S	191	— Gunnar Husted se Ribe Stampemølle	507
— Sigurd se I. Cantor	86	— Arthur se Magasin du Nord ved Emmy Seidenfaden og Arthur Christensen	386	— H. se A. Borgmann & Co.	65
Capito Knud se Alfred Capito	86	— Asta, frue, se Morten Christensen	95	— H. se Folketidendes Bogtrykkeri A/S	165
Carl Jørgen se A/S Dampskibsselskabet „Heimdal“ ..	114	— Axel se H. Christensen & Søn A/S	92	— H. se Frijsborg-Faur-skov Birks Spare- og Laanekasse	184
Carlsen Aage se Københavns Telefon-Kiosker A/S	346	— Axel se Th. Christensen's Rullegardinfabrik ..	97	— H. se Graasten Bank A/S	201
— Alba, frue, se De Fire Herregaardes Mejeri ..	161	— Axel I. se Jydsk Centraltrykkeri A/S	299	— H. se Ringsted Folke-tidende	510
— Carl Julius Hansen se Pihl & Carlsen	487	— B. se Vestergades Jernud-salg	626	— Hans se Mikael Christensen's Enke & Co.	95
— C. G. se Møbelmagasinet Absalon	412	— B. se Ølged og Omegns spare- og lånekasse ..	644	— Hans se Slotsbageriet i Nykøbing F.	556
— H. se Presse Illustrations-bureau A/S, Carlsen's Clichéfabrik	491	— C. se P. Blicher A/S	59	— Hans Frode se Hans Christensen	92
— Henry Vester se Grenaa Kulkompagni A/S	203	— C. se G. Richardt's Eftf.	507	— Harald Rich. se Harald Christensen	92
— Holger C. se C. Carlsen ..	86	— Carl se Hotel Dania ..	117	— Harry se Chr. Jensen ..	279
— H. S. se Stukfabriken Danmark ved H. C. Carlsen & Søn	577	— Carl se Skanderborg Andels-Svineslagteri ..	550	— Harry se S. Kjersgaard & Co.	316
— Hulda, frue, se L. Sander's Papirhandel	524	— Carl se Brødr. Trier ..	606		

Christensen Harry se Skou & Madsen's Eftf.	554	Christensen Kjeld Bønnelykke se Christiansmøllen	101	Christensen Poul Anton se Georg E. Christensen A/S	392
— H. Bay se Wassén's Eftf.	617	— K. Johs. se Banken for Ringsted og Omegn A/S ..	44	— Poul Buchardt se Randers Svaneapotek	498
— H. B. Jesper se Joh. Jansen & Co.'s Eftf.	276	— Knud se H. P. Christensen & Søn	93	— Poul Rabech se Poul Christensen's Trikotagefabrik	97
— H. C. se H. C. Christensen's Staaalskibsværft ..	92	— Knud se Johs. Christensen, Vejle Støbegodsuds...	94	— Povl se M. Simoni	545
— Helge se Holger Christensen's Møbelmagasiner	93	— Knud se N. P. Christensen's Bogtrykkeri	96	— P. P. M. se Pahl & Petersen A/S	464
— Helge se Niels Larsen A/S	362	— Knud se Kjøbenhavns Brandforsikring	341	— Preben se H. Falck's Eftf.	158
— Henry se Anthon Christensen A/S	90	— Knud Holger se Alfred Buus' Eftf. A/S	81	— Rasmus se J. P. Petersen	480
— Henry se Carl Christensen & Co.	90	— K. Sanggaard se Varde Haandværkerforening's Spare- og Laanekasse ..	616	— Robert se Wilhelm Aabyes Eftf.	1
— Henry se Chr. P. Christensen	91	— L. A. se Maade Teglværk	381	— Robert se Alfred Christensen & Co. A/S	90
— Henry se J. N. Hansen's Boghandel	222	— Ludvig se C. Breinholt ..	69	— Robert se Randers Paraplyfabrik	497
— H. F. se Bygningssnedkerens Aktieselskab	81	— M. se M. Christensen's Planteskole	95	— Rud. se E. Lütken Müller's Eftf.	411
— H. Fridolf se Fridolf Christensen	92	— M. se W. Nordsig & Co.	444	— Sigurd se Max Kleinsorg's Kunst- & Kobbertrykkeri	319
— Hjalmar se H. Blichfeldt, Flensborg Lager A/S ..	59	— M. se R. Ohmeyer's Eftf.	456	— S. J. Mailand se J. C. Frandsen, Ringsted Dampmølle A/S	176
— H. O. se Skotøjsmagasinet New Zealand	554	— M. A. A., frue, se Hans Christensen	92	— Sven se N. P. Christensen's Bogtrykkeri	96
— Holger se Holger Christensen's Møbelmagasiner	93	— Magnus se Iver Christensen's Vaadbinderi	93	— Svend se Aug. Brandt's Eftf., S. Christensen	68
— Holger se Friis & Frederiksen	183	— Magnus se Nørregades Bageri	450	— Svend se C. Holms Boghandel	253
— Holger se J. P. Jensen ..	285	— Marius Juhl se Haderslev Amts Sparekasse	209	— Søren se Jernindustriens Ulykkesforsikring	290
— H. P. se Helsingør Skibsværft og Maskinbyggeri A/S	238	— Mary, frøken, se Th. Christensen's Rullegardinfabrik	97	— Søren K. se Chr. Christensen	91
— H. Walther se Toiletskabs Compagniet	604	— Mathilde, frue, se Poul Christensen's Ur- og Guldsmedeforretning	97	— Søren Peter se C. J. Christensen's Papirhandel A/S	91
— Ingvar Martin se I. M. Christensen's Møbeletablissement A/S	93	— Mathine, frue, se M. Christensen	94	— Thorv. se Lemvig Materialhandel	367
— J. Aage se Bartels Eftf.	45	— Max se Horsens Bank A/S	259	— Thorvald se C. J. Christensen's Papirhandel A/S	91
— Jan se Joh. Kastrup	312	— M. S. se Usserød Bryggeri & Maltfabrik	613	— Th. P. se Skjern Sogns Spare- og Laanekasse ..	552
— Jens se Johan & Axel Hornbech A/S	258	— N. se E. Buchardt's Eftf.	78	— Ulf se Drubin, Fabrik for Trykfarver A/S	142
— Jens Chr. se I. C. Christensen	93	— N. se C. Buchholtz's Boghandel	78	— Viggo se A/S Bryggeriet Stjernen	75
— Jesper se Jesper Christensen & Co.	93	— N. Chr. se Horsens Folkeblad	260	— Viggo se J. J. Christensen	93
— J. Munch se Munch Christensen's Boghandel	409	— Niels se Nørrebros Sækkelager	450	— Vilh. se V. Löwener	380
— Johan se Crome & Goldschmidt's Udsalg i Ribe ..	108	— Niels Erik se M. Simoni	545	— Wilh. se Christen Christensen	91
— John se Usserød Bryggeri & Maltfabrik	613	— N. P. se Christiansmøllen	101	— William se Esbjerg litografiske Etablissement & Stenrykkeri A/S	153
— Johs. se B. Eefsen's Eftf.	145	— N. P. se A. Fønnesbech Damernes Magasin A/S ..	166	— William se H. C. Gildsig's Eftf.	197
— Johs. se Preisler's Hotel	491	— Ole se M. Simoni	545	— William se P. Christensen	96
— Johs. se Jul. Schmahl & Co.'s Eftf. A/S	529	— Ole Christian se O. C. Christensen & Søn	96	Christgau H. se Vilh. Lange's Cigar- og Tobaksfabriker A/S	355
— Johs. Sloth se H. Lohse's Boghandel	372	— O. P. se Kymeia A/S	340	Christiani Alex. se Christiani & Nielsen	98
— J. P. se fh. L. S. Lange's Eftf.	354	— O. Th. se Kolding Kul-kompagni A/S	327	Christiansen Aage se C. Christiansen	98
— Jørgen se Arbejdernes Fællesbageri i Kbhvn. ..	33	— O. Th. se Th. Thrué's Bogtrykkeri	601	— Aage se Rud. Christiansen	100
— Jørgen se Jørgen Christensen & Søn	94	— Otto se Chr. Christensen	91	— Adda, frue, se H. P. Jensen's Eftf.	283
— Jørgen se M. Christensen	95	— Otto se Jørgen Christensen & Søn	94	— A. F. se Dansk Flint-Export	122
— Jørgen Morten se Morten Christensen	95	— O. V. se Carl Christensen's Eftf., Crome & Goldschmidt	90	— Agnes, enkefrue, se C. W. Christiansen	98
— K., frue, se Søren Christensen's Eftf. Jens Christian Christensen	97	— P. se M. Christensen's Eftf.	95	— Alb. se Odense Kulkomp.	454
— Kai se Cykelforretningen Urania	108	— P. Aa. se Horsens Trælasthandel A/S	260	— Albert Stokkebye se A. Christiansen	98
— Kaj se Georg Christensen & Søn	92	— Peder se Guldsmedegades Varehus	206	— Anker Løjborg se Roslev Trælasthandel	515
— Kaj se Forsikringsaktieselskabet Nye Danske af 1864	446	— Peter se Johs. Thomsens Eftf., P. Christensen ..	598	— Anna, frue, se Frederikshavn Løve Apotek	180
— Kaj se Vestergaard & Co. A/S	625	— Peter Heinrich se Christiansen & Co.	98	— Anna Th., frue, se Brødrene Christiansen A/S ..	98
— Kaj Georg se J. S. Haslund's Eftf.	229	— Peter Ove se Lamberg-Petersen's Eftf.	351	— Anne K., frue, se Anders Christiansen	98
— Karen A., frue, se Nykøbing F. Svane Apotek ..	447	— P. Nordahl se Peter Christensen A/S	97	— Anton P. se A. Christiansen	98
— Karla, frue, se Chr. Johansen's Eftf.	295	— Poul se Anthon Christensen A/S	90	— A. P. Lützhøft se Maskinsnedkeriet Rygaard	392
— Karl E. se Nybo Hagelskær Trælasthandel	445	— Poul se Charles Christensen	91		
— Kathrine se P. Christensen	96	— Poul se N. P. Christensen's Bogtrykkeri	96		

Christiansen Axel Peter se Højbro's Vildt- & Fiskehus I/S	267	Christiansen V. se Mineralvandsfabr. „Villy“	403	Clausen Harry se Bernh. Middeboe's Reproduktionsanstalt	401
— Børge Stage se Aug. Olsen & Søn A/S	458	— Viggo se Bernhard Olsens Eftf.	458	— H. C. se Æro Folkeblad	644
— Carl se Carl Christiansens Boghandel	98	— Viggo se Hotel Royal i Skive	516	— Holger se Clausen & Stuckenbergs	102
— C. C. se Ad. Goecker's Eftf. A/S	199	Christiansen Hans Henri se Frijsenborg Fabrikker A/S	185	— Iwan se Hasle Klinker- & Chamottestensfabrik	229
— C. F. se Dansk Flint-Export	122	— Knud Richard se Frijsenborg Fabrikker A/S	185	— J. se Gram Bank A/S	201
— Chr. se Chr. Christiansen & Søn	98	Christoffersen A. se E. Christoffersen	101	— K. se A. W. Kirkebye A/S	315
— Chr. se Emil Larsen	358	— A. H. se Anna Nord's Eftf.	438	— K. E. se Aarhus Taske- og Kuffertforretning	12
— Chr. A. se Chr. Christiansen	98	— Arne se C. Christoffersen	101	— Kjeld se Odense Broderifabrik	452
— Chr. Aa. se Chr. Christiansen	98	— C. C. se Valdemar Andersens Possementfabrik A/S	31	— Marie Kirstine se I. P. Clausen	102
— Chr. Haahr se Ribe Amts Bogtrykkeri	507	— Dorthea, frue, se Dampvaskeriet Sødal	117	— Mogens se Emil Clausen	102
— Chr. Vilh. se Ernst Meyer & Co.	398	— Edmund se Emil Kristensen	334	— Otto se C. P. Clausen's Sønner	102
— C. M. se Kongeriget Danmarks Hypotekbank	329	— Ejner Skytte se Lemvig Folkeblad	367	— Clausen Ove se Bryggeriet Alliance A/S	72
— Ejnar se Gustav Jensen's Eftf.	281	— H. se Storehedinge og Omegns Spare- og Laanekasse	574	— Svend se Kontantforretningen, Chr. Clausen	329
— E. K. se C. K. Christensen	91	— Hans Andreas se Christoffersen's Vin-Import	101	— Thorvald Robert Christian se Th. Clausen	103
— E. P. se Niels Hansen & Co.'s Eftf.	223	— H. I. se Store Hedinge Materialhandel ved Hakon Christoffersen	574	— Wilhelm se L. Andresen's Eftf.	32
— Erik E. se F. Christiansens Maskinfabrik A/S	98	— Ida, frue, se Carl Larsen's Bogtrykkeri	357	Claussen Poul Bernhard se Griffenfeld Apotek	204
— E. S. se Oscar Rolff's Eftf.	512	— Michael se Dampvaskeriet Sødal	117	Cleemann Harald se P. F. Cleemann	103
— E. W. se Skjern Bank A/S	552	— Niels Martinus se Julius Christoffersens Fiskeexport	101	— J. R. L. se Ludwigen & Cleemann	375
— F. C. se M. C. Christiansen	99	— Paul se Bjørn & Christoffersen	58	Clemmensen H. se Maskinfabrikken Landsperg A/S	391
— Hakon se Det Østasiatiske Kompagni	645	— Christoffersen Dagmar, frue, se Parfumerie Bristol	70	— Holger se Chr. Provstgaard's Eftf.	493
— Haldur se Godthaab	199	— Erik se Parfumerie Bristol	70	— I. se A. C. Illum's Udsalg	269
— Hans Helmer se Højbro's Vildt- & Fiskehus I/S	267	— H. T. W. se R. A. Christophersen's Guldmedeforretning	101	— Tage se Chr. Provstgaard's Eftf.	493
— Herluf se Socialdemokraten for Randers og Omegn	559	— J. se Hecksher & Søn's Eftf.	232	— Uffe se Chr. Clemmensen	103
— H. J. se Oluf Christiansen og Søn	99	— Jørgen Holger se R. A. Christophersen's Guldmedeforretning	101	Clifford Holger se Helge Andersens Eftf.	27
— H. V. se Københavns Ildtænderfabrik	343	Christreau Lilly se Frantz Christreau's Bogtrykkeri	101	Cloos S. H. se C. B. Møller & Co.	415
— Ingeborg M. se Det gamle Apotek	195	Chrom Knud se Peter Jensen A/S	288	Cohn Armand se Carl Cohn's Sønner	104
— J. se Emdrup Dampvaskeri og Sodafabrik A/S	148	Claessen J. se Esbjerg Svine- slagteri I/S	154	— Helmuth se Carl Cohn's Sønner	104
— J. C. J. se L. Christiansen & Søn	99	Claudius Hugo C. P. se Hermann Claudius	102	Cohr Einar se Carl M. Cohr's Sølvvarefabriker A/S	105
— Jenny, frue, se Oluf Christiansen og Søn	99	Clausen A. se Odense Broderifabrik ved A. Clausen & Søn	452	Colding Axel se Jørgen Colding	105
— J. M. se Varde Haandværkerforening's Spare- og Laanekasse	616	— A. Groth se D. Therksens Enke & Søn	595	Colfach Fr. se Fr. Colfach A/S	105
— J. U. se Dagbladet Syd-fyn	583	— Børge se Edda v. Børge Clausen	144	Coops Eigil se W. Coops	107
— K. H. se F. Christiansens Maskinfabrik A/S	98	— Cai se Købmands- og Haandværkerbanken A/S	347	— H. C. M. se W. Coops	107
— K. L. se M. C. Christiansen & Sønner	98	— C. B. se Spare- og Laanekassen for Skærbæk og Omegn	566	Cordes Kai se Andersen & Cordes A/S	23
— Knud se Chr. Christiansen & Søn	98	— Charles se Carl Clausen & Søn	102	Corfitzen Carl Johan se Carl Corfitzen I/S	107
— Knud se Horsens Avis	259	— Chr. P. se C. Clausen & Søn	102	— Lauritz se C. C. Corfitzen	107
— Max se Fr. Christiansen	99	— Chr. Wagner se Svendborg Kulkompagni A/S	581	Cornelius O. se C. E. Cornelius	107
— N. P. se fh. P. N. Christoffersen's Eftf.	101	— C. J. se Fanø Spare- og Laanekasse	158	Cornelius-Knudsen Anna, frue, se Cornelius Knudsen	321
— Otto se Holbecks Fajance Forretning A/S	250	— Ebbe se Ebbe Clausen's Boghandel	102	Coroneos Antonios se Ernst Lemvig-Müller & Co.	367
— Otto Egly se H. F. Christiansen A/S	99	— E. Chr. se Vesterbros Papirfabrik	625	la Cour Johannes F. se Pindstrup Mosebrug, Savværk og Emballagefabrik	487
— Ove Willy Egly se H. P. Christiansen A/S	99	— Else se Emil Clausen	102	— P. se Christiansminde Badehotel	101
— P. se Akts. Silvan	544	— E. Th. se N. C. Hoeck	248	Cramer K. B. se Chr. Andersen & Co.	26
— Paul se Paul Christiansen & Søn	100	— Hans Tage se C. P. Clausen's Sønner	102	Creutz N. Th. se C. Th. Creutz	108
— Peter se Højbro's Vildt- & Fiskehus	267			Crone F. L. se Det gjensidige Forsikringselskab "Danmark"	118
— Peter se Løgumkloster Møbelfabrik	380			— og Forsikrings-Aktieselskabet Norden	438
— Poul Julius se Paul Christiansen & Søn	100			— Thomas se Chr. Augustinus Fabriker A/S	37
— Svend Otto se Holbecks Fajance Forretning A/S	250			Cronval Chr. F. se A/S Vordingborg Brændselskompagni	638

Dahl A. C. E. se Ernst Dahl's Tapet-, Rullegardin- og Persienne-Fabrik	110	Dankert C. se Sorø Spare- og Laanekasse	560	Diedrichsen Holger se Kolding Fyrværkerifabrik ..	326
— Aksel se H. Dalhoff's Søn's Eftf.	111	Dannesboe J. P. se Chr. F. Justesen's Jernstøberi ..	298	Digmann Aksel se M. Digmanns Boghandel	140
— Allan se Dahl's Købmandshandel	110	Danneskiold Samsøe Alice se Hasselbalch & Co.	229	Dinesen Aage se A. F. Petersen's Eftf.	473
— E. se Flagfabrikken, E. Dahl	163	Danstrup Jens Peter se Bonnesen & Danstrup	63	— D. se Edv. Fulbuis' Eftf.	199
— E. M. se Snedkermestrenes Træ- og Finérskæreri A/S ..	559	Dantzer-Sørensen C. se Kersteminde Apotek	313	Dinsen B. se Assens Amts Avis ..	36
— I. P. se J. Dahl	111	Danø Arnold, se Knudsen & Co.	321	Dirks Johs. se Asmus Hansen	216
— Jacob se Nyborg Eddikebryggeri & Konserverfabrik A/S	446	Darling Arne se C. M. Hansen's Eftf. ved N. Knudsen ..	218	Dirksen G. E. se M. Dirksen & Søn	140
— K. F. Marstrand se M. Clausen A/S	102	— John Emlington se Sjodt & Weiss	549	— Marius se M. Dirksen & Søn	140
— Knud Fuglsang se C. Dahl ..	110	Davidson B. se Det Fyenske Trælastkompagni A/S ..	193	Dissing A. se Brd. A. & Aa. Dissing	140
— M. C. se Brødrene Dahl A/S	109	— Dare se Missionshotellet i Horsens	403	— Aa. se Brdr. A. & Aa. Dissing	140
— Otto se Det Kgl. Hof-Apothek	248	— Ejnar se Martin Davidsen ..	137	Dithmer Georg se Burmeister & Wain's Maskin- og Skibsbyggeri A/S	80
— Ove Clement se Wiggo Dahl's Porcelænsforretning ..	111	— Per se Oskar Davidsen & Co.	137	— J. P. se Næstved Bryggerier A/S, Føniks	448
— Ruth, frue, se Peter Sørensen	590	Deden E. Brøndorf v. se F. Fogh & Søn	164	Ditlevsen Axel W. se Aalborg Amts Andels-Smaragslsforening	2
Dahlgård Frede se Holbæk Motorfabrik ved Fr. Dahlgård ..	251	Degner Bøje se Faaborg ny Materialhandel	156	— K. se Jensen & Ditlevsen, I. Bonnesen's Eftf.	276
— Henry se Holbæk Motorfabrik ved Fr. Dahlgård ..	251	Degn J. Lehman se J. Lehman Degn's Boghandel	137	Dittmann Åge se A. Dittmann	140
Dal H. A. se Ny jydsk Landhypotekforening	445	— K. se Kbhv.n.s Grundejeres Renholdningsselsk.	652	— L. E. se Brahetrolleborg Garveri	66
Dalager Ingerid, frue, se Ferd. Schäfer's Eftf.	539	Dehn Helga, frue, se Gustav Dehn's Dampvaskeri	137	Djørup Aug. Peter se P. Djørup	140
Dalgaard Ankerstjerne se Jens Møllers Boghandel	416	Deigaard H. se Vesterbros Jern- og Metalstøberi ..	625	Dohm J. P. R. se C. C. Dohm ..	140
— Carl se Carl Dalgaard & Søn	111	Dein Ellen, frøken, se J. R. Dein's Boghandel	138	Dohn Henry se De Danske Sukkerfabrikker A/S	134
— Carl Th. Heger se Th. Dalgaard A/S	111	— Margrete, frue, se M. Deins Boghandel	138	Dolleris Th. se Th. Damborg's Cigar- og Tobaksfabrikker A/S	112
— Henrik Peder Heger se Th. Dalgaard A/S	111	— S. C. se J. R. Deins Boghandel ..	138	Dollerup Jens Chr. se I. C. Dollerup	140
Dall Chr. H. se J. H. Dall ..	111	Dejgaard Sv. G. se Sander Hansen's Trælasthandel A/S ..	225	Donner P. B. se Horsens Bank A/S	259
Dalsborg F. H. J. se Brødrene Dalsborg	111	Deleuran W. se C. Gerlach & Søn's Eftf.	197	Donnerup J. C. se Jens Villadsens Fabrikker A/S	630
— H. J. J. se Brødrene Dalsborg ..	111	Dencker Hans se Dencker's Søn	138	— V. F. se Peter Andersen ..	30
Dalsgaard Jens se Kreditforeningen af jydsk Landejendomsbesiddere	333	— Dencker J. J. T. se René Bytler, Sally Meyer & Co.	86	Dorch Sv. Jul. Fabricius se Henrik Dorch	140
Dalsgaard-Olsen Olaf se Nordisk Films Kompagni A/S ..	441	— O. V. se Dencker's Søn ..	138	Dornonville de la Cour O. se Morsø Tekstilfabrik A/S ..	406
Dam Axel Johannes se Chr. Dam	112	Denman E. F. se Frederik Schindler's Eftf. A/S	526	Dorph H. se Hugo Dorph ..	140
— H. se Aakirkeby Cementstøberi	2	Dennow Rob. se Louis Peelmann's Eftf.	470	— K. B. se Hugo Dorph ..	140
— J. P. se Hoff's Bogtrykkeri	248	Deruginsky B. se Almindeligt Assuranceselskab af 1896 A/S ..	21	Dorph-Petersen S., frue, se K. M. Michael	399
— Ninna, frue, se A. Dam ..	111	Dessau Einar se De forenede Bryggerier A/S	167	le Dous Kai se P. le Dous ..	141
— William se Frits Sørensen's Boghandel	589	— og Tuborgs Bryggerier ..	609	Draggard Waldemar se C. Hindenburg's Eftf. A/S ..	245
Damgaard Eli Winther se E. Damgaard	112	Dethlefsen E. se Ringkøbing Rugbrødsfabrik	510	Dragheim Chr. se Næstved Discontobank	448
— Emil se Esbjerg Neptun Apotek	154	— Lorenz P. se Lorenz P. Dethlefsen & Co.	138	Dragsted Arent se A. Dragsted A/S	141
— N. Juel se Bjerre og Hatting m. fl. Herreders Spare- og Laanekasse	57	— P., frue, se C. W. Jensen's Eftf.	279	— Einar se E. Dragsted ..	141
Damgaard-Nielsen H. O. se De Danske Spritfabrikker ..	135	— Sidney se A/S C. Schønmann	540	— Finn se E. Dragsted ..	141
Damkjer Martin se C. L. Ohlmann's Eftf.	455	Dethmer Kaj se Nordisk Gjænforsikringsselskab A/S ..	441	— Ove se A. Dragsted A/S ..	141
Damm A. se Eduard Stilling ..	573	Devantier O. E. se Fabriken "M. L." A/S	157	Draminsky Paul se Jydsk Telefon-Aktieselskab	300
Damsgaard Aage Chr. se London Herremagasin i Horsens ..	373	Dewulff-Hansen Holger se A. C. L. Dewulff's Eftf.	138	Dreier H. se Axel Friis' Eftf.	184
Damskjær P. se Rasmussen & Damkjer	499	— Mogens se A. C. L. Dewulff's Eftf.	138	Drejøe Erik Junker se H. Junker Drejøe	141
Danielsen C. se Haderslev Creditbank A/S	209	Dickson Harald se Harald Dickson's Boghandel	138	Drescher Carl se Mammen & Drescher A/S	387
— H. se M. & H. Danielsen ..	118	Dideriksen C. J. se H. S. Hansen's Eftf.	221	— Harald se Linotol-Kompagniet	371
— H., frue, se Metha Jensen's Eftf.	286	Didrichsen E. T. L. se Chr. Møller's Eftf.	415	— K. se M. Seest Maskinfabr.	540
— M. se M. & H. Danielsen ..	118	— H. se Vamdrup Tømmerhandel	615	Drewes Chr. Mohr se Give Apotek	652
— Valdemar se J. Chr. Danielsen ..	118			— Poul se Kaffesurrogatfabrikken Danmark A/S ..	309

- Dreyer H. se Kr. Dreyer, Dansk mekanisk Kedelrensings- & Isolationsforretning 141
- J. C. se Odense Vin Kompagni 454
- Max se Fyens Stiftstidende 192
- P. se P. Dreyer & Co. 141
- Peter se Georg Bestle A/S .. 54
- Riis & Dreyer A/S .. 508
- Sophie. frue, se Kr. Dreyer. Dansk mekanisk Kedelrensings- & Isolationsforretning 141
- Drost Jens se Hadsten Mølle A/S 210
- Drucker Herbert se H. I. Drucker & Søn 142
- Drückhammer C. F. se Poul Holm 254
- Dræbel O. H. se Nykøbing F. Bryghus A/S 447
- Duch Gregers se Th. Duch .. 142
- Inger. frue, se Th. Duch .. 142
- Due-Petersen Jens se A/S Frichs 183
- Duelund Svend se Johan Duelund's Protokol og Papirvarefabrik 142
- Dupont Francois Jean se Jean Dupont 142
- G. L. E. se J. L. Dupont .. 143
- J. René se J. L. Dupont .. 143
- Duus Aage se Fritz Duus A/S .. 143
- Carl se Fritz Duus A/S .. 143
- Duzaine-Hansen C. se Vilhelm Hansen & Co. A/S .. 226
- Dybdal C. C. se Sparekassen for København og Omegn 563
- Dyhr-Nielsen Anders se Messen, Anders Dyhr-Nielsen 397
- Dyrbye Kaj se Martin Dyrbye A/S 143
- Dyrlund-Parbst K. se V. Parbst & Søn 466
- Dyrskjøt K. se S. Sørensen & Søn's Eftf. 591
- Dømler Johs. Ph. se Johs. Dømler 144
- Dørffer Otto se Brdr. Dørffer 144
- Svend se Brdr. Dørffer .. 144
- og Tutein & Koch's Eftf. 607
- Døring J. C. M., frue, se P. Joh. Døring 144
- Svend se P. Joh. Døring .. 144
- Ebbesen Aa. se Th. Toxværd's Eftf. 605
- Eberhardt Elma, frue, se Reform Skotejsforretning .. 505
- Eberth C. se Internationalt Patent-Bureau 270
- Thorkil se Internationalt Patent-Bureau 270
- Ebsen C. E. se E. Schurig's Eftf. 537
- Eckardt Christian se Georg Eckardt 144
- Edby Harry se Axel Ekman .. 146
- Edslev Ove se Nørrebro's Materialhandel i Aarhus .. 450
- Edwards Corbett se Det Danske Gaskompagni A/S .. 131
- Eff A. se Slagelse Dampvaskeri 555
- Egebjerg Niels se Nyborg Avis 446
- Egede Gregor se A. W. Galle A/S 195
- Egenfeldt Poul se De Smith'ske Jernstøberier og Maskinværksteder A/S 559
- Egerrup C. L. se "Kureer" .. 340
- Edge Carl se A. Andersen .. 23
- Eghoff Gunnar se Eghoff's Møbelfabrik 145
- Egilsson S. se Mineralvandsfabrikken Saxo 403
- Egmont-Petersen Axel se Egmont H. Petersens Fond 477
- Egmose Th. se Petersen, Møller & Hoppe 472
- Ehlers Børge se J. Jensen .. 283
- H. A. se C. Ehlers 145
- Sv. Se August Ehlers 652
- Ehrenreich Einar se Peter Ehrenreich 145
- H. A. se Sparekassen for Grenaa og Omegn 562
- Ehrhardt Bjørn se Skandinavisk Kaffe- & Kakao-kompagni A/S 551
- Eickhoff Axel se J. G. A. Eickhoff 145
- Harald se P. F. A. Thomsen's Eftf. 599
- Eigtved Viggo se Mælkeriet Enigheden A/S 412
- Eiler S. se Th. Eiler 146
- Eilersen E. Juul se Aage Langs's Fabriker A/S, De Jydske Eddikebryggerier A/S og Mineralvandsfabrikken "Cito" 356
- og Emil Stephensen's Eftf. 578
- Eilschou Christian Cornelius se Nykøbing S. Apotek .. 447
- Einert-Jensen O. E. se Fabrikken Søholm 157
- Eistrup Byrge se Jydsk Kaffe-kompagni 300
- Ejlbøl V. se fh. John Forbæch's Eftf. A/S 165
- Ejler Johs. se Jydske Tidende, Kolding Avis 301
- Ejlertsen Ib se Jørgen Ejlertsen & Co. 146
- Ejlskjær J. se Vinderup Bank A/S 633
- Ek Erik se I. Henriksen's Eftf. 240
- Ekman Anna Marie, frue, se Axel Ekman 146
- O. se Nordisk Elektricitets Selskab 441
- Ekstrøm Karl E. se Sindal Apotek 548
- Elbech Hans Petersen se M. J. Elbech 146
- Eldal Kai se Breinholt Nørregaards Eftf. 449
- Elfelt T. se Elfelt 147
- Elgaard Chr. M. se Karensmølle A/S 311
- Eliassen P. se Kalundborg og Omegns Fællesbageri A/S .. 310
- Eliassen C. se Holstebro Dagblad 257
- Elimar J. se Aalborg Bys og Omegns Sparekasse 2
- Elkjær Carl Jensenius se "Erica" 151
- Ellebye Johs. se Th. Ellebye .. 147
- Ellegaard K. Jacobsen se K. Jacobsen Ellegaard & Co. .. 147
- P. se Brødrene Ellegaard .. 147
- Elling Povl se L. Elling's Boghandel ved Povl Elling .. 147
- Elmenhoff Preben se Randers Amtsavis 495
- Elmgreen C. E. se Th. Gjerulff's Eftf., Alb. Skjoldberg A/S 198
- Elming Chr. Aa. se Herning Løve Apotek 242
- Elmquist Einar se De Fyenske Købstæders Brandforsikring 193
- Frede se Aarhus Dampvaskeri og Garderobefarveri A/S 8
- G. se Aarhus Dampvaskeri & Garderobefarveri A/S .. 8
- Elmquist Kai se M. Elmquist & Co. 147
- Poul se M. Elmquist & Co. 147
- Elsass Adam se Sophus Berendsen A/S 50
- Ludvig se Sophus Berendsen A/S 50
- Eltzholtz Axel se Max Eltzholtz & Co. 148
- Elving Arne se H. V. Elving .. 148
- Emanuelsen V. se Hotel Nibe Emanuelsson I., Frøken, se Jessen's Eftf. 294
- Enevoldsen Carl se Spare- og Laanekassen for Løkken og Omegn 564
- P. se Svendborg Trælasthan-diel A/S 582
- Engberg N. se Heyde's Bogtrykkeri 244
- Engel Aa. Gram se Svaneke Bank A/S 579
- Engelbert-Petersen Jean se Eiermann's Bagerier, Jean Engelbert-Petersen 145
- Engelbrecht A. C. se C. Engelbrecht & Søn 149
- C. se C. Engelbrecht & Søn .. 149
- Johannes se Jacob Engelbrecht A/S 149
- Vald. se Chr. Engelbrecht & Søn 149
- Engelhardt Poul Landschultz se C. Landschultz Piano-fabrik A/S 353
- Engell Gustav Marius se Fred. Engell 150
- Niels se Engell & Co. 150
- Engelsen G. C. se Engelsen & Schröder 150
- H. C. se Engelsen & Schröder 150
- Engesgaard Aage se M. Engesgaard 150
- Engsig Knud se Victor Hartmann's Boghandel 228
- S. J. se Søren Engsig's Boghandel 151
- Enig W. D. se C. Andersen & Enig 25
- Enna Sigurd se Magnus Enna & Søn 151
- Enrum Kjeld se AEG Dansk Elektricitets Aktieselskab .. 17
- Enøe Eggert se Saxkøbing Materialhandel 522
- Erichsen Aage se Københavns Possementfabrik 345
- Axel Mohr se M. P. Erichsen's Boghandel I/S 151
- Ellen E. G., frue, se F. L. Bie A/S 54
- Hjalmar se Hofman-Bang & Boutard 249
- Holger se M. Erichsen & Sønnen's Jern- & Staalforretning 151
- J. P. Chr. se M. P. Erichsen's Boghandel I/S 151
- J. P. Mohr se M. P. Erichsen's Boghandel 151
- Kai se Knud Erichsen .. 151
- Knud se L. V. Erichsen A/S 151
- Nis se Den Nordslesvigske Folkebank A/S 444
- Eriksen Aage se Chr. Nielsen's Eftf. A/S 426
- Alfred se V. Eriksen 153
- Anna E., frue, se Chr. Eriksen 152
- A. V. J. se A. C. Aaba .. 150
- Carl se M. Engesgaard .. 150
- Elna, frue, se V. Eriksen .. 153
- Emil se N. Christiansen's Eftf. 99
- Erik se Københavns Possementfabrik 345
- Harald se Eriksen & Christensen A/S 152

Eriksen Holger se Demokra- ten	138	Faber Poul se Aabenraa Love Apotek	1	Fevelle Flint se Neckelmann & Hansen	421
— Jens se Skive Social-Demokrat	553	Fabricius Estrid se Bogense Apotek	61	Fiedler Jørgen C. F. se Frederik Fiedler A/S	160
— J. J. se Sørensen & Petersen A/S	588	— P. se Petersen, Møller & Hoppe	472	Filtenborg Aage se L. Ham- merich & Co. A/S	213
— Kjeld se Hjørring Amts Andels-Svineslagteri	247	Facijs Johannes E. se R. Fa- cius	157	— André se Henrik Filten- borg	160
— Knud se fh. C. & J. Schou's Eftf.	532	Fagerlund Herman se Born- holms Teglværk A/S	66	og Albert Philipson's Eftf.	486
— Kr. se Nørrebros Bog- trykkeri	450	Fahrendorff Hans se Valde- mar Fahrendorff & Søn	157	Fink Jep se Jydsk Hypothek- forening	300
— Kristian se Randers Mo- torfabrik A/S	497	Fahrenholtz W. H. se Petersen & Wraae A/S	473	Fink-Jensen Børge se P. Hen- riksen	240
— Louise, frøken, se Silke- borg Ørne Apotek	544	og Anton Petersen & He- nius' Eftf. A/S	474	Finsen Aage se Københavns Kreditforening	344
— Lovise C., frøken, se Fanø Apotek	158	Falbe-Hansen Just se G. Fal- be-Hansen A/S	158	— Bjørn se Hans Olesen's Eftf.	456
— Olaf se V. Eriksen	153	Falck Jørgen se Matthissen & Dittmann A/S	393	— Hilmar se Ernst Lemvig- Müller & Co.	367
— Olav Regnhardt se Schack A. Eriksen	152	og C. M. Hess' Fabrikker A/S	243	Fischer Gerda, frøken, se The Oatine Co. A/S	451
— Vilh. se C. M. Eriksen & Søn	152	og J. S. Hess & Søn A/S	243	— H. se Martin Fischer's Trælasthandel A/S	161
Ernst C. F. se Kolding Korn	327	— Wm. se Falcks Rednings- korps	158	— Hakon se Vordingborg Jernstøberi & Maskinf. ..	639
— Frederik N. se J. Ernst's Sølvvarefabrik	153	Falck-Nissen Johs. se Fyns Luftringefabrik, Th. Nis- sen	191	— Halfdan se Harald Fischer	161
Errboe Hans Jacob Theiss se Aarhus Jernbane Apotek	8	Falck-Rasmussen J. se H. H. Rasmussen & Søn	501	— Helge se Julius Guld- mann's Eftf.	206
Erritzøe Sv. F. se Th. Erritzøe	153	Falkedal Find se P. Rasmus- sen	503	— K. se P. L. U. Fischer & Søn	161
Ersgaard J. W. se Magasin du Nord i Aarhus A/S	385	Falkenberg Else Marie, frue, se Skive Kulkompagni A/S	553	— O. se H. C. Fischer	161
— Poul Vald. se Vald. Ers- gaard & Søn	153	Falkentorp A. se Carl Nielsen & Co.'s Eftf.	425	— Poul se Fischers Bogtryk- keri	161
Erstad Troels A. se G. Erstad- Pedersen	153	Falkjær-Pedersen K. se Holte Boghandel	257	— R. se Asiatisk The Com- pagni A/S	36
Ertmann A. se Fabrikken Darup	157	Fallesen Chr. se Marius Niel- sen & Søn	432	— Sven se Rudolph Haar & Co.'s Eftf.	209
Esfelt Emil Georg se Skive Løveapotek	553	Falsing H. se Carl Jul. Olsen	459	Fischer-Jørgensen K. se Faa- borg Spare- og Laane- kasse	156
Eshammer Valdemar se Egely	145	Fasting P. C. se Spare- og Laanekassen for Kolding By og Omegn	563	Fischer-Møller B. se A. Phi- lipson & Co.	486
Eskildsen Chr. se Nørrebros Røgeri	450	Fauerby A., frue, se A. Fau- erby	158	Fisker Jørgen L. se Fisker & Bom	162
— F. S. se Eskildsen & Søn	154	Faurholt Johs. se Bikuben ..	53	— P. A. se Fisker & Nielsen A/S	162
Esmer Einar se English Silver House	151	Faurschou Aage se Kreditfor- eningen af Kommuner i Danmark	334	Fjeldborg C. se C. R. Evers & Co.	155
— Elise, frue, se The Oatine Co. A/S	451	Fehrmann Carl se Carl Fehr- mann & Søn	159	Fjeldsted Ferd. se Marius Fjeldsted	162
Espensen Vald. se Engelsk Forniklings- & Forchrom- ningsanstalt	150	— Harry se Carl Fehrmann & Søn	159	Fjelstrup Emil A. se Wærum & Co.	642
Espersen Aage se Bruno Kuba	339	Feiling Kaj se Nicolai S. Munck's Eftf.	409	Flach Børge se Aarhus Kul- kompagni A/S	11
— J. se Ringe Isenkram	509	Fejerskov P. I. se Poul Ander- sen's Temmerhandel A/S	30	— Carl se Carl Flach's Gar- verier A/S	163
— S. O. se A/S P. A. Dam & Co.	112	Feldby Robert se Herman Feldby & Søner	159	— Vilh. se Carl Flach's Gar- verier A/S	163
— W. se M. Westergaard's Eftf.	626	Felsen J. R. se Søby Bank A/S	585	Flamand S. se Ringsted Jern- støberi & Maskinfabrik A/S	510
Estvad Chr. se Modesalonen Estvad	404	Femerling Emil C. se Fiske- huset Femerling v. Brødr. Femerling	161	Fleinert H. E. se N. C. Bach ..	39
Ethelberg Mathilde, frue, se Torvald Ethelberg	155	— Ib se Fiskehuset Femer- ling v. Brdr. Femerling ..	161	Fleischer A. se P. Malling A/S	337
Ettrup Niels se Korsør Jern- støberi og Maskinfabrik A/S	330	— Poul se Fiskehuset Feme- rling v. Brødr. Femer- ling	161	Flensborg Andr. se Erh. Flensborg	163
Ewald Chr. E. se Søren P. Ewald	155	Fenneberg Ellen, frue, se Norsk Farsforretning ..	445	— Bent Winge se Erh. Flensborg	163
— K. L. se Hobro Apotek ..	248	— Hannibal se Hans Fenne- berg	159	— Frits Ove Johan Ahrent se Ahrent Flensborg ..	163
Evers Chr. se Schønning & Arvé A/S	528	— J. H. se Brdr. Lykkeberg, Københavns Fiskefars- Fabrik's Eftf.	377	— Marie C. A., frue, se Ros- kilde Tidende	514
— H. se Sønderborg Sten- og Billedhuggeri I/S	587	Fensholt Chr. se J. N. Fens- holt	159	Flinch Hans se N. Tørring A/S	611
— Hugo se Evers & Co. A/S	155	Ferdinand J. M. se Hobro Svi- neslagteri A/S	257	Flindt N. J. se Johs. Es- march's Eftf.	155
— Poul Hahn se Evers & Co. A/S	155	Ferdinandsen Aage se The Palestine Insurance Com- pany A/S	465	Floridon M. se Roskilde Dampvaskeri	514
Ewers Otto C. se Brødr. Ewers A/S	155	— H. se Andersen & Ferdin- andsen's Skibs- og Baa- debyggeri	23	Flügge O. se H. P. Bøge- kjær's Eftf., O. Flügge ..	83
Eyber P. Schack se Aarhus Privatbank A/S	10	— Poul se N. Ferdinandsen	159	Fobian Johs. se Fobian's Læ- der- & Skindhandel ..	164
Eyrich T. H. C. se Hellebæk Fabriker A/S	235	Fergo Gerda, frue, se P. H. Fergo	159	— K. J. se Fobian's Læder- & Skindhandel	164
Faaborg Th. se Faaborg's Mø- belværker	156			Foersom Asta, frøken, se Vald. Foersom	164
Faber E. se Henriques & Lø- vengreen's Trikotagefab- rikker	241			— Louis se Christianshavns Apotek (Enhjørning Apo- tek)	100
— Gudrun, frue, se Axel Fab- er	156				
— H. se Chr. Fabers Fabri- ker A/S	156				

Fog Johanne, frue, se Brodrene Wolff	637	Frederiksen Ernst se J. Frederiksen & Søn	180	Friis Tage se Engelsk Beklædnings-Magasin i Aarhus	150
Fog-Petersen Povl se Brodrene Bendtzen (Aalborg Trælasthan) A/S	49	— H. se H. Frederiksen & Sønner	180	— Troels se Bryggeriet Carlsminde A/S	
Fogh Conrad L. se F. Fogh & Søn	164	— H. C. se Johan Christensen's Eftf.	94	Frimodt Emil H. se J. Frimodt	184
og Glarmestrenes Glasforsikring	198	— Henning se Carl Frederiksen & Søn	179	— M. L. se M. L. Frimodt A/S	184
— Hans B. se Carlsberg Bryggerierne	85	— Holger se Østerbros Pakkasefabrik A/S	646	— Paul Joh. se Joh. Frimodt	184
Fogh-Nielsen G., frue, se E. Eyde & Co.	156	— J. P. se C. Petersen & Søn's Eftf. ved J. P. Frederiksen	475	Frisch-Jensen W. se Alex Jensen's Eftf.	277
— K. H. se E. Eyde & Co.	156	— Knud se Østerbros Pakkasefabrik A/S	646	Frisman E. se Aug. Hansen's Sønner	216
Foght-Sørensen Oscar se fh. Axel B. Langes Kaffe, The og Vinhandel	354	— L. se Acasia	16	Fritzboeger Sven se Aug. Fritzboeger	185
Foldskov Henry Pedersen se Th. Pedersen & Søn	469	— Laur. se Forsikrings-Aktieselskabet Skjold	553	Fritzsche Leo Carl Edward se C. E. Fritzsche	185
Folke Dan se Egmont H. Petersens Fond	477	— L. C. se Kemp & Co.	313	Frobenius Theodor se Th. Frobenius & Co.	185
Folker Vald. se Øxnebjerg Dampmølle A/S	651	— Ninna, frue, se Missionshotellet i Nykøbing F.	403	From Carla, frue, se L. P. From	186
Folkmar Th. se Kreditforeningen af Grundejere i Fyens Stift	333	— O. se Ulykkesforsikringsforbundet for dansk Søfart	612	Frostholm J. se N. L. Spangbergs Eftf.	561
Folmer-Petersen Kjeld se Københavns Pensel-, Børstegog Gadekostefabrik	345	— Oscar se Gentofte Installationsforretning	196	Fruensgaard Emil se Banken for Faxe og Omegn A/S	43
Fonnesbech-Sandberg Ib se Forst- og Jagthuset	176	— Rud. se Nysted Bryggeri	448	Früchten V. G. se M. Früchten & Søn	186
— Torben se C. M. Fonnesbech	165	— Svend se Th. Grønbergs Eftf. A/S	205	Frydlund Poul se Laur. Knudsen, mekanisk Etablissement A/S	323
Formann Christian se F. Meyer & Co.	398	— V. se Chr. Lauritzen & Co.'s Eftf.	364	Frøkjær-Jensen C. se F. E. Binzer's Eftf.	56
Forsmann K. O. se Th. V. Munk	409	Fredskilde P. O. se L. M. Thurøe & Co.'s Eftf. A/S	602	Frølund Carl se A. Saxtorph-Beck	525
Fosholm Jacob se Tønder Sparekasse	611	Fredsted A. se C. R. Evers & Co.	155	Frøsig Helge C. K. se H. O. Grave's Eftf.	202
Foss Gunnar se Skærbæk Apotek	555	Frees Peter se C. A. Petersen	475	Fuchs Aug. se Jettadam Fabrikker A/S	294
— T. A. se Gyro A/S, Skive Jernstøberi & Maskinfabrik	208	Freese Carlo Sloth se Grindsted Apotek	204	— Georg se Carl Fuchs & Søn	188
Foss-Pedersen Victor se A. W. Milling A/S	403	Freiesleben-Hansen Fritz se N. J. Hammerich's tredje Eftf.	214	Fugl-Meyer H. se Københavns Frihavn	342
Fournais M. se Møens Stenminer A/S	419	Frellsen Inge Lis se I. M. Frellsen A/S	182	Fugl-Olsen K. se I. C. Teilmann & Co.'s Eftf.	593
Francis I. G. se fh. C. F. Riedel's Eftf. I. C. Francis.	507	Frenzel G. se Reinh. Jensen's Eftf.	288	Fuglsang L. se Konrad Jørgensen's Bogtrykkeri	306
Franck E., frøken, se Th. Franck	176	Frese Henning se G. Hemmingsens Eftf.	238	— Sophus Christian se Sophus Fuglsang, Export-Maltfabrik og Bryggeri	188
— V., frøken, se Th. Franck	176	— J. se L. Frese og Sønner	183	— Søren Conrad se Sophus Fuglsang, Export-Maltfabrik og Bryggeri	188
Francke Svend se Højbro's Vildt- & Fiskehus I/S	267	— L. se L. Frese og Sønner	183	— Theodor se Als Boghandel	21
Frandsen Aa. se Aa. & F. Frandsen	176	— M. se L. Frese og Sønner	183	Fugmann Kaj se Østifternes Kreditforening	648
— Ellegaard, frue, se Brodrene Ellegaard	147	Freudenthal E. B. se C. F. V. Freudenthal & Søn	183	Fuhrmann Kai se Fred Fuhrmann	189
— Emil se E. Frandsen	176	Friberg J. F. se Soligneringsanstalten Fix	559	Funch Aage se A/S P. A. Dam & Co. fh. Akts. Dansk Trawl- & Fiskekompagni & J. J. Storm's Eftf.	112
— Erik se Det Danske Petroleum-Aktieselskab	134	Friderichsen J. D. se Æroskøbing Apotek	644	Funch-Rosenberg Johs. se Johs. Funch-Rosenberg	189
— G. M. se Hotel Skandinaviens A/S i Nakskov	550	Friedberg C. L. se Nordisk Skindbeklædning	442	Funder Asger se G. Funder's Rebslageri og Børstefabrik	189
— H. se S. Peytz' Eftf., H. Frandsen	485	Fries Jørgen se Vordingborg Apotek	638	— Carl Chr. Peetz se Funder's Blomster- og Blade-Fabrik	189
— J. C. se N. P. Andersen's Eftf. A/S	29	Friis A. F. se D. Friis A/S	187	— Gregers se G. Funder's Rebslageri og Børstefabrik	189
— Johannes se Frandsen & Høgh	176	— Carl se Varehus Carl Friis	616	— Ketty Elisabeth Peetz, frøken, se Funder's Blomster- og Blade-Fabrik	189
— Kaj se Kunstsalen	340	— Carl M. se Maskinfabrikken Anker, Carl M. Friis	391	— Victor se G. Funder's Rebslageri og Børstefabrik	189
— L. se Faaborg Kalkværk	156	— Ditlev V. se Friis & Juhl	183	Fusager Børge se Børge Fusager's Boghandel	189
Frandsen Alberta K., frue, se Jul. C. Frandsen, Københavns Røghætte-Fabrik og Jernvare-Fabrik	177	— E. se Frants Bay & Co.	45	Fusgaard H. N. se Lion de la Perse A/S	371
Frederiksen A. se Skandinavisk Beklædnings-Oplag	550	— Ebbe se J. Lauritzen's Kulforretning A/S	364	Fyhn Jendre se F. G. Syrig's Eftf., Jendre Fyhn	585
— A. H. se Aarhus Expeditionsforretning	12	— Edith se Engelsk Beklædnings-Magasin i Aarhus	150	Fynbo E. se Harald Bech & Co.'s Eftf.	46
— A. J. se Ringsted Cementvarefabr. & Tømmerhdl.	510	— Erik se S. Friis	184	Fynboe S. C. H. se Anthon Fynboe & Søn	189
— Axel se Hotel Allinge	21	— Ernst Michael se H. F. Braaes Eftf., E. & P. Friis	66	Færch Ernst se R. Færch A/S	194
— Carl se Frederiksværk Isenkramforretning	182	— H. E. se H. Friis	183		
— C. H. se H. Frederiksen & Sønner	180	— Henning K. se Lauritz Duch A/S	142		
— Ernst se Frederiksen & Hagemann	179	— I. Jensen se Langaa Cementvarefabrik	353		
		— K. G. se Jydsk Laboratorium	300		
		— Niels se Østifternes Brandforsikring	647		
		— N. M. se Th. Erritzøe	153		
		— Ove se Stentoft Christensen's Enkes Eftf.	97		
		— Paul Chr. se Friis & Juhl	183		
		— Poul Jørgen se H. F. Braaes Eftf., E. & P. Friis	66		
		— Richard se Wilh. Friis ..	184		

Færch Jac. se Slotsmøllens Fabrikker A/S	556	Girotti Olga, froken, se Frederiksberg Konserver Magasin	178	Gottfredsen Anker se Heinrich Evert, junr.	155
Fæster Laurs. Christensen se Martin Fæster	194	Gjaldbæk Viggo se Norre-Nebel Apotek	450	— Esther Munch se Glumsøe Apotek	199
Følner Knud se Fyns Venstreblad	193	Gjeddebæk Niels se Viborg Afholds- og Højskolehotel	627	Gottfried S. se J. K. Gottfried	200
Følsgaard I. se H. J. Ostermann A/S	463	Gjellerup H. O. se C. P. Gjellerup	198	Gottlieb E. O. se Samso Apotek	522
Føste C. E. se Fredenshøj Teglværk	177	Gjerlev A. R. se Den Militære Klædefabrik	402	— Richard se Hesselager Apotek	244
Gad Frederik se G. E. C. Gad	194	Gjerløff H. O. se Jerichau Trading Company A/S	290	Gottschalck K. W. se Kaseinfabrikken Danmark	312
— Henning se Lorents Gad's Bog- og Papirhandel	194	— Holger se P. Rønning & Gjerløff A/S	519	Gottschau Axel se Dansk Andels Godningsforretning	119
— Jørgen se Ronne Bryggeri og Sodavandsfabrik	518	— Vald. se P. Rønning & Gjerløff A/S	519	Gottwald A. se Faaborg Honningkager	156
— Knud se Rønne Bryggeri og Sodavandsfabrik	518	Gjermansen J. C. se H. C. Ørstedes Apotek	645	Goul P. se Landbobanken i Skive A/S	351
Gade C. se Kjøge Andels-Svineslagteri	347	Gjersøe Viggo se Valentin & Lund's Bogtrykkeri A/S	614	Graabeck H. se Langaa Træindustri	353
— Emil se Mammen & Drescher A/S	387	Gjerulff Anna, frue, se Johannes Gjerulff	198	Graae Erik se Sparekassen for Kbhvn. og Omegn	563
— Henrik se P. Sonnichsen Eftf.	560	— Carsten se I. P. Holbech's Eftf.	250	— Hans se Carl Budde-Lund's Eftf. A/S	79
— Kristian se Varde Træhandels A/S	616	— Torben se I. P. Holbech's Eftf.	250	— Poul se Dagbladet Politiken	489
— Ole E. se Vilh. Gade & Søn	195	Gjessing A. se Jacob Holm & Sønners Fabrikker A/S	255	— Søren J. W. se Kbhvns Isoleringskompagni	344
— P. se Vilh. Gade & Søn	195	— Bo se Hypotekforeningen for Laan mod sekundær Prioritet i faste Ejendomme i Kbhvn. og Omegn	266	Grabau O. V. E., se Skanderborg Apotek	550
Gadeberg A. se A. Gadeberg, Hadsten Korn- & Foderstof-Forretning	195	Gjødesen Arnkiel S. V. se Albert Gjødesen	198	Grabow Hother se I. H. Grabow & Co. A/S	201
Galatius Inger, frue, se C. Reiermann	505	Glad C. C. se M. B. Cohn A/S	104	Grabowski Alexander Th. se Helsingør Apotek	238
Gallt Axel se Carl Lassen & Co's Eftf.	363	— C. F. se L. C. Glad & Co. A/S	198	Gradert Kaj se Raadvad Knivfabriker A/S	493
Gam-Jensen Aa. se Jørgen Jensen & Søn	285	— M. B. Cohn A/S	104	Graef Frida se Kbhvns Metaltrykkeri & Lysekronfabrik	345
Gammeltoft Carl se De Danske Sukkerfabrikker A/S	134	Glashof E. se A/S Københavns Handelsbank	343	Graff Aage se K. Jacobsen Ellegaard & Co.	147
— Frantz se Theo Koch & Co.	325	Glass Chr. se Silkeborg-Herhing og omliggende Teglværkers Salgskontor	544	— Carl se Carl Graff	201
Garde Johannes Anker se Samsø Spare- og Laanekasse	523	Gleerup E. se P. Gleerup & Søn	198	— Carl Guillaume se Carl Graff	201
Garup Eigil se Frederiksberg Sparekasse	178	— Peter Chr. se P. Gleerup & Søn	198	— Knud se Skandinavisk Møbel- & Tæppebageri	551
Geertsen Niels se Kristian Kirks Telefonfabriker A/S	315	Glem Karl Hansen se H. P. Hansen Glem & Søn	198	Grage Kai se E. Nielsen's Mechaniske Stenhuggeri A/S	427
Geill Helmer se Sjællands Stiftstidende	549	Glud Erik se Fr. Christiansen — Hans se Glud & Marstrands Fabrikker A/S	199	— Paul se E. Nielsen's Mechaniske Stenhuggeri A/S	427
Gelbjerg-Hansen Philip se S. N. Simonsen & Co.	548	Glud Zacha W. se Wilfred Gluud's Eftf.	199	Gram Aage G. se Brødrene Gram A/S	201
Gellert Kjeld se H. P. Kristiansen & Søn	336	Glück se B. Glück	199	— Kaj Vilhelm se Bülow & Møller	81
Gellner Evald se E. F. Gellner	196	Glæsel Hilmar se Horsholm Planteskole	268	Gran Elna se Bracht's Boghandel	66
Gelstorp V. se Chr. Jaster's Produktforretning A/S	276	Gløde F. F. C. A. se F. Gløde A/S	199	Grandfeldt H. F. M. K. se Maribo Materialhandel	389
Gelting-Hansen Svend Aa. se Nyborg Løve Apotek	446	— A. se René Bøytler, Sally Meyer & Co.	86	Grandt Birger se Sorø Amts Dagblad	560
Geneffe T. E. se Regnar Th. Geneffe A/S	196	Godbey Harald F. se I. D. Koopmann's Svineslagteri	329	Grau Elisabeth, frue, se Reinholdt Grau	202
Genkel Ernst se Ernst Genkel & Co.	196	Godtfredsen Hulda, frue, se R. Godtfredsen	199	— Harald O. se Harald O. Grau A/S	202
Gerlach Carsten se Adolph Gerlach	196	Goldschmidt Lilly, frue, se Jul. Goldschmidt's Eftf.	200	Grauballe Chr. se Holme-gaards Glasværk A/S	256
Gerner-Rasmussen K. se Gerner-Rasmussen	197	Gormsen Tage se Nordisk Kulsyrefabrik A/S	442	Grausen Alfr. se Alfr. Grausen	652
Gersbøll Willy se C. S. Møller	415	Gornitzka Axel se Gornitzkas Bogtrykkeri	200	Gravngaard Th. A. se Th. Gravngaard & Co.	202
Gersdorf F. W. se C. Riis Bonne Linoleum Akts.	63	Gorrissen Chr. se Chr. Sørensen & Co.	588	Gravenhorst C. O. se Aarhus Oliefabrik A/S	9
Gersløv V. K. se Pahl & Petersen A/S	464	— Niels Fr. se Th. Gorrissen	200	Graversen Maren, frue, se Gr. Graversen's Fiskeeksport	202
Gerstenberg Aage se Gerstenberg & Agger	197	Gosch Georg se Herre-Huset	242	— Maria, frue, se G. P. Graversen	203
Gianelli Alfred se Danske Mejeriers Andels-Smør-eksportforening (Danish Dairies)	133	Gotfredsen F. C. se Spare- og Laanekassen for Kerteminde og Omegn	563	— O. se Gr. Graversen's Fiskeeksport	202
Giertsen Aage se J. Chr. Giertsen	197	— J. W. se Strøyer & Mørck A/S	577	Gravesen Aage se Valby Strømpfabrik A/S	614
Giese S. C. se M. Giese & Søn's Presseforgylderi	197	Goth Asmus P. M. se A. Goth & Søner	200	— Erik se Valby Strømpfabrik A/S	614
Gildsig-Jacobsen Mary, frøken, se N. Jacobsen	274	— Hary se A. Goth & Søner	200	— Johs. se J. Gravesen & Trier Hansen	203
— Thyra, froken, se N. Jacobsen	274	Gotsche Aage se A. F. Gotsche	200	Gravgaard Bendt se M. C. Brincken's Eftf. A/S	69
Gillesberg A. E. se Fog & Morup A/S	164	— H. O. Schaltz se Kjærulff & Gotsche	318	Grebe Viktor se Bispebjerg Stenhuggeri ved V. Grebe	56
		Gottfredsen A. se Sæby Kur- og Badehotel	585	Green Chr. se Dansk Smørforsyning ved R. Green	129
				— Frits se Wandel-Petersen	615

Gregersen G. B. se Esbjerg Svineslagteri A/S	154	Guldsborg B. se O. Chr. Thom- sen & Co. A/S	598	Hald Jens se Olieraffineriet "Norden" J. H. Hald A/S	458
— K. E. se Winther & Hei- de's Eftf.	634	Gundersen Martha, frue, C. Gundersen	206	— Mary, frue, se Olieraffi- neriet "Norden" J. H. Hald A/S	458
— Poul se N. Gregersen	203	— Rolf se Assens Tobaks- fabrik	36	— Mogens se Niels Ehlerts Boghandel A/S	145
— Povl se Ferritslev Apo- tek	150	Gundtoft Chr. S. se Missions- hotellet "Ansgar" i Kol- ding	403	— Niels se Andreas Hald's Eftf.	212
Greisen Martin se Svend Bramsen & Co.	67	Gunnlögsson Lauritz se Jakob Gunnlögsson & Co.	206	— Westy se Hotel Schaum- burg	526
Greve Joh. Fr. se H. C. Greve & Søn	204	Guntel K. se C. & V. Guntel Gustenhof Chr. J. se Alsisk Frøavl A/S	207	Halkier Jørgen se Jørgen Halkiers Boghandel	212
— M., frue, se H. C. Greve & Søn	204	Guttermann Herm. se H. Gut- termann & Søn	207	— Kai se Brødrene F. & L. Dahlman's Eftf.	111
— Stefan se Struer Dagblad	576	— Preben se H. Guttermann & Søn	207	Halkjær Chr. se Schuchardt & Schütte	535
Grietsel Ida, frue, se Hubert Larsen og Datter	359	Güthler A. E., frue, se Brødr. Güthler	208	— Ove se Roskildevejens Maskinsnedkeri A/S	515
Groes Ebbe se Fællesforenin- gen for Danmarks Brugs- foreninger	194	Gønns-Jensen P. E. se Georg Laursen A/S	365	Hall Andreas se A. Philipsen & Co.	486
Grosen A. se Hans Mailvangs Eftf.	394	Gøtke Carl se N. H. Gøtke & Søn	208	— Gunnar se Østifternes Kredittforening	648
Groth-Andersen J. H. se Joh. Chr. Petersen & Søn A/S	480	Gøtterup V. J. J. se Banken for Slagelse og Omegn A/S	44	Hallarth Walther se L. Levi- son junr., Aktieselskab	368
Groth-Rasmussen A. se Hotel Harmonien	228	Haagensen H. se Henry Smith's Eftf.	558	Hallas-Møller Holger se Fre- dericia Løveapotek	177
Grottrup H. C. se Vanløse Tapet- & Farvehandel	615	— O. se O. Haagensen og Søn A/S	208	Hallbäck Joh. se Carl Joh. Hallbäck	212
Groule Søren se Th. Eriksen's Eftf.	153	Haaning-Hansen J. se W. Manniche's Eftf.	388	Halleløy F. se Østifternes Land Hypotekforening	650
Grouleff H. Nic. se Aarhus Cykle- og Blikklakereri	8	Haarlev C. C. se I. C. Haarlev Haarsløv Knud se P. E. Haarsløv	209	Hallgren P. J. se Riiber & Hallgren	508
— Jens L. se Jens Grouleff	204	— Sv. se P. E. Haarsløv	209	Halling E. se Kultorvets Far- vehandel	340
Grove-Jacobsen M. se Chr. Jacobsen	273	Haas J. B. se Petersen & Haas	472	Halse A. se Brødrene Ander- sen's Eftf.	25
Grubb Bendt se H. Struers chemiske Laboratorium	576	Haase Chr. se Ferd. V. Ny- broe's Eftf.	446	— C. se Kloch's Ligkistefor- retning	320
— Julie, frue, se J. Grubb	204	— Ejnar se P. Haase & Søn	209	— L. Aa. se Kjellerup Bank A/S	313
— Kjeld Tue se H. Struers chemiske Laboratorium	576	Haastруп Elias Laurits Ras- mussen se N. P. Rasmus- sen	503	Halsted Poul se Odense Æg- forretning A/S	455
Grubert Borge se Herman Ly- ders Eftf.	377	— Ellen, frue, se Køben- havns Strømpemagasin ved F. Hastrup	346	Halvorsen F. G. se J. C. Hal- vorsen & Sønner I/S	213
— Poul se H. A. Grubert's Sønner A/S	204	— L. S. se Johann Haastруп & Søn	209	— J. C. se J. C. Halvorsen & Sønner I/S	213
— Verner se Nordisk Auer Kompagni A/S	442	Hacke Carl se Hacke & Søn	209	— Otto se J. C. Halvorsen & Sønner I/S	213
Gruhn Axel se Thomas Ths. Sabroe & Co. A/S	520	Haensch Aage se Cohn & Haensch	104	Hammelev J. se Frederik Thykier Trælsthhandel A/S	603
Grundtvig Curt E. se Harder & Grundtvig	227	Hagedorn Ths. se Brødr. Sø- rensens Eftf. m. Inter- senskab ved Georg Sø- rensens og Ths. Hagedorn	588	og Grenaa Dampsnedkeri og Høvlværk A/S	203
— Dann G. se Harder & Grundtvig	227	Hagemann Jørgen se Charles Hagemann	211	Hammer A. se Robert Pehr- son	470
Grunnet Ellen, frøken, se Dansk Victor	129	— Paul se Frederik & Edu- ard Gotschalk	200	— Fritz H. se Nørresundby Materialhandel	451
Grün J. se W. Green A/S	203	— Sigurd se Frederiksen & Hagemann	179	— H. se Daniel Dalsgaard A/S	111
Grünwald Knud se Hypotek- foreningen for Laan mod sekundær Prioritet i faste Ejendomme i Aalborg	266	Hagen Erik se Johan Jensen & Søn	284	— Jørgen se Dansk Cykle- værk "Grand" A/S	122
Græpel Johs. Wilh. se Ulfborg Apotek	612	Hagenbæk Carlo se Akvarium Hagenbæk	212	— P. O. se Berkel A/S	52
Grøn Mulli B. se M. E. Grøn & Søn A/S	205	— M. H. M., frue, Akvarium Hagenbæk	212	Hammer-Sørensen E. se Bruun & Sørensen A/S	71
Grønbech Evald se Sparekas- sen for Hjørring By og Omegn	562	Hagerup Paul H. se H. Hage- rup's Forlag A/S	212	Hammerich S. se P. A. Niel- sen & Co.	434
Grønberg Johs. se P. Schou & Co.'s Trælsthhandel A/S	532	Hageskov E. L. P. se A/S Hvalsøe & Erlandsen	264	— Sven se L. Hammerich & Co. A/S	213
Grøndahl A. K. se L. Koppel A/S	329	Hagler S. se S. Madsen & Co. A/S	384	Hammerschmidt A. se A. Hammerschmidt junr.	214
Grønholt R. se Herman A. Kähler A/S	341	Hagner Jens se Hvidehus Boglade	265	— Arthur se Hammer- schmidt's Klichéanstalt I/S	214
Grønvaldt F. se Chr. Riegel's Trævarefabriker A/S	508	Hagstad Poul se Valdemar Mortensen's Eftf.	408	— Charles se Hammer- schmidt's Klichéanstalt I/S	214
Gudme-Knudsen Henning se J. Gjellebøl's Boghandel	197	Hahn Ricard se Ferdinand Hahn	212	— Knud se Hammer- schmidt's Klichéanst. I/S	214
Guldager A. N. se Herning Hede- & Discontobank A/S	242	Halberg Einar se Harald Hal- berg	212	Hammerstein Hans se Papyrus & Vejle Boghandel	465
Guldbrandsen Guldbrandt se M. Guldbrandsen junr.	206	— Jørgen se Harald Hal- berg	212	Hamre Charles se I. L. Hamre	214
— Martin se Østifternes Hy- potekforening	650	Halck Poul se Haagensen & Co.	208	Hanberg Robert se Theodor Jensen & Co.	289
Gulddal Johs. se Odense Krøl- haarsfabrik	454	Hald Adolph A. P. se Brovst Apotek	70	Handberg Vald. se Vald. Handberg's Stenhuggeri og Stenrud A/S	214
— M. E. se Brunshaab Teg- værk	71			Handler N. J. se Spare- og Laanekassen for Ulkebøl Sogn	566
Guldmann Holger se Beau- vais A/S	46				
— N. C. se Hans Guldmann	206				

Hannibal Georg Valdemar se Lauritz Hannibal	215	Hansen Bennet C. K. se C. K. Hansen	218	Hansen E. J., frue, se J. Frederiksen & Co.	180
— Lauritz Elthon Georg se Lauritz Hannibal	215	— Bernhard Emanuel Boye se Ludvig N. B. Hansen ..	223	— Ejnar se Fulton A/S	189
Hannover Hans se Anders A. Pindtofte's Maskinfabrik's Eftf.	487	— Bernt se Nørresundby Produktforretning	451	— Ejnar se Svendborg Materialhandel, A. S. Nissen's Eftf. ved Ejnar Hansen ..	223
— Knud se Glud & Marstrands Fabriker A/S	199	— Bertel se Ludvig N. B. Hansen	223	— Elin se Skive Folkeblad ..	581
— Poul se Titan A/S	604	— Betty se Axel Breidahl's Eftf., Betty & Henning Hansen	69	— Elisabeth, frøken, se I. F. Hansen	552
Hansen A. se Sorøegns Andelssvineslagteri	560	— Børge K. se Hørsholm Klædefabrik A/S	268	— Ella, frue, se V. Bockelund's Eftf.	221
— A. se Viborg Markfrøkontor ved A. Hansen & Søn ..	627	— Børge W. se I. C. Helm-Petersen's Frøavl A/S	236	— Ellen Portefée se Jørgen Storm	61
— A. A., frue, se Wilhelm Hansen & Søn	226	— C. se Hobro Læderhandel ..	248	— Elly C. se Fischer-Nielsen's Eftf.	574
— Aa. Chr. se Max Mortensen & Co. A/S	407	— C. A. se Maskinfabrikken Slagelse	391	— Elna, frue, se M. Rasmussen's Eftf.	161
— Aage se Jens Hansen I/S ..	222	— C. A. se Thomsen se Dronninglund Sogns og Omegns Spare- og Laanekasse	142	— Elna, frue, se M. Rasmussen's Eftf.	503
— Aage se Sundby Apotek	578	— Carl se Dansk Forsøvningsanstalt, A/S Alfenide	122	— E. M., frue, se Waldemar Petersen	484
— Aage se Th. Østergaard's Eftf. A/S	650	— Carl se Aug. Hansen's Sønner	216	— Emil se Vejle Dampmølle, A. m. b. A.	621
— Aage C. C. se Th. Nielsen's Bogtrykkeri ved Hansen & Ovesen	435	— Carl August se Ringsted Vindmølle	511	— Emil Robenhagen se Hotel Skandinavien i Hjørring	550
— Aage E. se H. C. Petersen & Hansen	478	— Carl Chr. se C. C. Hansen A/S	217	— Erik se Emil Hansen ..	218
— Aage Thuro se Sorø Dampbageri	560	— Carl Emil se Ny Dag ..	445	— Erik A. se H. I. Hansen ..	221
— Ad. se H. Nielsen	429	— Carl R. se Det Hvide Hus ..	265	— Erik Henning se Livsfor sikrings - Aktieselskabet "Utrecht"	613
— Agnes Rasch, frøken, se Spare- og Laanekassen for Landboere paa Møen ..	564	— Carlo se Oluf Hansens Sønner	224	— Erik Steffen se George Lorange & Co's Eftf.	373
— A. J. K. se Gammelgaard Teglværk A/S	195	— Carlo Pantmann se Lolland-Falsters Cykelagerings-Etablissement ..	372	— Ernst se Th. Kaiser's Ertf.	309
— Aksel Torp se Stege Trælasthandel A/S	571	— Caroline Marie, frue, se Cyklefabrikken "Sport" ..	108	— E. S. se Poulsen & Hansen ved Chr. Hansen & Søn	489
— Albert se Alfred Jørgensen's gæringsfysiologiske Laboratorium	303	— C. Brumberg se Chr. V. Hansen	218	— E. V. se Pedersen & Schmidt	466
— Albin se Hertz' Annoncebureau	243	— Charles se N. Hansen ..	223	— Even se Brdr. Hansen's Madrasfabrik	217
— Alex se Wilhelm Hansen & Søn	226	— Charles se N. Langeskov Plovfabrik A/S	355	— E. V. K. se Brdr. Jørgensen & Co. A/S	303
— Alfred O. N. se Sparekassen for Slagelse og Omegn	566	— Chr. se Hadsund Mølle ..	210	— F. Flindt se Brødrene Hansen	217
— Anders se Andels-Anstalten Tryg	608	— Chr. se Hotel Kong Frederik	328	— F. H. se P. Hansen ..	224
— Andr. se Sparekassen for Frederiksværk og Omegn ..	562	— Chr. se Poulsen & Hansen ved Chr. Hansen & Søn ..	489	— Fr. se Høpners Hotel ..	267
— André Duzaine se Duzaine-Hansen A/S	143	— Chr. se Ringe Hotel & Højskolehjem	509	— Fr. Aarup se Privatbanken i Kjøbenhavn A/S ..	492
— Anker se Laurids Hansen's Møbelsnedkeri	222	— Chr. se Spare- og Laanekassen i Aarhus	561	— Frank Øyvind se Aarhus Partivareforretning ..	11
— Anna, frue, se Arthur Hansen	216	— Chr. E. se Fritz Hansen's Eftf.	219	— Freddy se Oluf Hansens Sønner	224
— Anna Catharina se Alexandra Hotel	20	— Christian se Vejle Mortelfabrik A/S	621	— Frederik se Hotel Harmonien	227
— Anton se Otto Kragh's Eftf.	331	— Chr. Magnus se Faaborg Apotek	156	— Frits se John Clausen & Co.	102
— Antonius se H. A. Grubert's Sønner A/S	204	— C. O. se Piskefabrikken Scandia	487	— Fritz se Fritz Hansen's Eftf.	219
— Arndt Bonde se Brdr. Hansen's Eftf.	217	— C. P. M. se Dansk Kaffe-kompagni i Slagelse A/S ..	126	— Fritz se H. J. Hansen ..	221
— Arne se Arne Hansen & P. Petersen	216	— C. V. se F. C. Gamst & Søn's Eftf.	195	— Fritz Togsverdt se Glostrup Bogtrykkeri ..	199
— Arne Ahrensbach se Peter M. Hansen's Tapet- og Færvæhandel	224	— C. W. se Wald. Eliasen ..	147	— Georg se Marcus & Co.	388
— Arnold se Kolding Svane Apotek	327	— E. se H. C. Buck & Co. ..	79	— Georg Odense Hørkram ..	453
— Arthur se Sophus Nielsen ..	435	— E. se H. Th. Neergaard, Byens Stempelfabrik ..	421	— Georg Marckman se Amagerbanken A/S	21
— Asger Wilhelm se Wilhelm Hansen, Musikforlag ..	226	— E., frue, se Carl Ranch's Eftf.	495	— Gerhard se C. Gatzwiller's Eftf.	196
— Augusta, frue, se Ferd. T. Hansen	219	— E. C. P. se Svendborg Bambusmøbelfabrik	580	— G. Gammelgaard se Gammelgaards Bageri	195
— Axel se Københavns Gummivarelager	343	— Edith se Goldschmidts Magasin's Eftf.	199	— Grete, frøken, se Jul. Hansen Trikotagefabrik A/S	222
— Axel se Københavns Pensel-, Børste- og Gadekostefabrik	345	— E. E. Schjøtt se Lemvig Bank A/S	367	— Gunnar se Lolland-Falsters Boligmontering ..	372
— Axel se Arnold Schmitz' Enke A/S	531	— Egon se Jarmer's Bogtrykkeri	276	— H. se Jernbanehotellet i Maribo	290
— Axel se Stalknecht & Meyer A/S	568	— Eigil se H. C. Hansen Skotøj	220	— H. se Jyllands-Posten ..	302
— Axel se Søren Wistoft & Co.'s Fabriker A/S	635	— Einar F. S. se Th. Poss' Eftf.	489	— H. se Hans Jørgensen & Søn	305
		— Einer se Landbrugs- og Handelsbanken i Vordingborg A/S	352	— H. A. se Aarup Boghandel ..	15
				— H. A. se Holm & Wonsild	253
				— H. A. se Langelands Avis ..	355
				— Hans se Cigar- & Tobaksfabrikken Danmark A/S	101
				— Hans se Brødrene H. og C. Hansen	217

Hansen Hans se Rudolf Magnussen's Eftf., H. N. P. Hansen	386	Hansen H. R. Kennet se Maskinsnedkeriet Rygaard..	392	Hansen K. Falk se P. Hansen	224
— Hans Borge se H. P. Hansen's Sønner F. & B. Hansen	221	— H. S., frue, se H. S. Hansen A/S	221	— Kn. se Chr. I. Hansen's Eftf.	218
— Hans Christian se C. Humsum's Eftf.	263	— Hugo Hjelm se Grenaa Apotek	203	— Knud se C. K. Hansen ..	218
— Hans Georg Fritz se Fritz Hansen	219	— Hugo Peter se Hugo's Møbelmagasiner	262	— Knud se J. Hansen	222
— Hans Heinr. se Haderslev Løve-Apotek	210	— H. V. se Alsing og Kapel ..	21	— Knud se C. Thyge Ludvigsen & Co.	375
— Hans J. se Lauritz Larsen	360	— H. V. P. se Ferdinand Bang's Eftf.	42	— Knud se Th. Østergaard's Eftf. A/S	650
— Hans Jørgensen se M. Hansen's Eftf.	223	— Ib Duzaine se Duzaine-Hansen A/S	143	— Knud E. se J. W. Hvidberg	264
— Hans M. se Sekjær & Co. A/S	541	— Ingvald se Nørresundby Lervarefabrik	451	— Knud Lydike se Nobis Mølle	438
— Hans Nikolaj Syrak se Syrak Hansen	225	— Jacob se A. G. Bischoff, Dansk Kobbervarefabrik ..	56	— Kr. se Cimbria Tømmerhandel A/S	102
— Hans Rossen se Kolding Omegns Foderstofforening	327	— J. C. se N. N. Blumensaaedt's Fabriker A/S ..	60	— Laurids se Frederiksborg Amts Avis	179
— Harald S. se Axel S. Stangenberg A/S	568	— J. Dan se H. E. Hansen A/S	220	— Laurits se Andreas Hansens Bogtrykkeri	216
— H. C. se Brødr. Braun A/S ..	68	— J. E. se V. J. Grøndahl's Eftf.	205	— Laurits se Hede Nielsens Fabriker A/S	233
— H. C. se Brødrene Hansen ..	217	— Jenny, frøken, se Marie Christensen	95	— Lauritz Heinrich Peter se Kolding Lervarefabrik ..	327
— H. C. se London Herremagasinet i Vejle	373	— Jens Louis se Fritz Hansen's Søn	219	— Lauritz Peter Johs. se Lauritz Hansen	223
— H. C. se Løgstør Jernstøberi, Motor- og Maskinfabrik	379	— J. F. se I. A. Hansen A/S ..	221	— L. C. se Fabrikken Darup, Hansen & Ertmann	157
— H. C. se Odense Frøkontor	453	— J. Højby, frue, se Jacobsen & Saabye's Eftf. ..	272	— Leo se Central-Fiskehallen ved K. R. Larsen & Co.	89
— H. C. se Peter Ryholt & Co.	517	— J. Koføed se Ferd. Færch & Co.	194	— Leo Kærsgaard se Stahl & Nylander	568
— H. Chr. Fr. se Frederik Hansen	219	— Johan se M. Gottschalks Eftf., Johan Hansen & Co. ..	201	— Leonard se L. Hansen ..	222
— Henning se Axel Breidahl's Eftf., Betty & Henning Hansen	69	— Johan se Nicolai Jensen A/S	287	— Lilli Ankjær, frue, se Fraenckel's Eftf.	176
— Henning Bang se Grand Café	201	— Johan Balle se Chr. Jensen	279	— Lilly Johanne, frue, se Peter Hansens Møbelforretning A/S	224
— Henrik se Dampmøllens Bageri, Nysted	113	— Johan Helbig se Dansk Forsøvnings Anstalt, A/S Alfenide	122	— L. Kruse se P. Hansen & Søn	224
— Henrik se Hotel Nordland A/S	444	— Johan S. se Reinstrup & Frederiksen	506	— Lorenz J. se Hans L. Hansen	220
— Henry se H. C. Møller ..	415	— Johann W. se Den Nord-slesvigske Folkebank A/S ..	444	— L. P. se Esbjerg Trælasthandel A/S	154
— H. E. T. se H. P. Hansen & Sønner	221	— Johanne Møller se Niels Møller Hansen	223	— L. P. se Sparekassen i Nykøbing paa Falster ..	565
— H. F. se Hvalsoe Apotek ..	263	— Johannes se Th. Hansen & Søn, Johs. Hansen ..	225	— L. Stendorf se Missionshotellet „Westend“ ..	404
— H. H. se R. P. Hansen ..	225	— Johannes se Viborg Markfrøkontor ved A. Hansen & Søn	627	— M. se M. Hansen jun. Tobaksfabrik A/S	223
— Hilda, frøken, se Jensenius Hansen	222	— Johannes Ludvig Brorson se Ludvig N. B. Hansen ..	223	— M. se Landbo-Sparekassen for Fyn	352
— H. I. O. se Ludvig N. B. Hansen	223	— Johannes Møller se M. Hansen's Eftf.	223	— Mads se Mørse Folkeblad ..	406
— H. Ivar se Laur. Knudsen, mekanisk Etablissement A/S	323	— John se J. Hansen	221	— Margrete, frue, se Skotøjsmagasinet Derby	554
— H. J. se Otto Hansen & Co.	224	— John Axel se Lysberg & Hansen A/S	378	— Margrethe, frøken, se Jens Hansen I/S	222
— H. J. F. se Brødrene Hansen ..	217	— John Erik Liisberg se Starmount	568	— Margrethe se Marie & Margrethe Hansen	223
— H. K. Møllgaard se Vejle Byes og Amts Sparekasse ..	620	— John F. se John Hansen's Boghandel	222	— Marie se Savoy Hotel ..	525
— H. L. se Ringkjøbing Uldspinderi & Tæppefabrik A/S	510	— Johs. se Albert N. Hansens Eftf.	216	— Marie se Sorø Afholds- og Missionshotel	560
— H. Mikkelsen se Hami ..	213	— Johs. se Niels Hansen's Sønners Fiskeeksport ..	223	— Marius se Brodr. Bendix ..	49
— H. O. se Julius Nielsen ..	430	— J. O. M. se Hans Christensen's Eftf., Jens Hansen ..	92	— Marius se Cementstøberiet Godthaab	88
— H. O. se Ringsted Andelssvineslagteri	510	— Juliane Engers, frue, se Engers Hansen	218	— Marius se Dansk Andels Cementfabrik	119
— Holger se Bandage Depotet	42	— Julius se Olaf Aastrup ..	15	— Marius se Hotel Spangsberg	561
— Holger se Frederiksborg Vinimport	178	— Just se H. A. Hansen ..	219	— Marius Madsen Sofelde se H. Hansen's Bogtrykkeri ..	219
— Holger Vinkel se Sønderso Apotek	587	— J. Wentzel se Chr. Aug. Wentzel's Eftf.	624	— Martinus se Nørrebro Mølle	450
— H. P. se Brødrene Hansen ..	217	— Jørgen se Vamdrup Sparekasse	615	— Mathias se M. Hansen & Co.	223
— H. P. se Kreditforeningen af Ejere af mindre Ejendomme paa Landet i Østifterne	333	— K. se Hansen & Sørensen, Kaj Neertoft's Eftf.	215	— M. Erh. se Svendborg Bank A/S	580
— H. P. se Nakskov Dampmølle A/S	420	— K. se A. Hansen & Søn ..	216	— Monrad H. se Holbæk Amts Venstreblad A/S ..	251
— H. R. se H. P. Hansen & Søn	221	— Kai se Brødr. Bendix ..	49	— M. V. se Københavns Gardinfabrik A/S	343
— H. Rehoff se H. A. Hansen ..	219	— Kaj se Otto Hansen & Sønner	224	— Nanna, frue, se Niels Hansen's Enke	223
		— Karen, frøken, se Rud. Hansen & Søn	225	— Natalie, frøken, se Vilhelm Hansen's Boghandel ..	226
		— Karen J. se P. N. Tinglefs Eftf.	604		
		— K. B. se Hørsholm Materialhandel, O. Hansen ..	268		

Hansen N. C. se A. I. Hansen	216	Hansen Sv. Aa. se Odense		Hanson Georg F. se John R.	
— N. F. Portefée se Jørgen Storm	574	— Skiltefabrik	454	— Hanson	227
— N. G. se Carl Ranch's Eftf.	495	— Sven se H. A. Hansen	219	— Hans R. se John R. Hanson	227
— N. Westergaard se Odense Frøkontor	453	— Svend se Fællesbanken for Danmarks Sparekasser A/S	193	Hanssen Ejnar Bjørn se Hejmdal	235
— O. se Skotøjhuset	554	— Svend se Sorø Spare- og Laanekasse	560	Hanstad Arne se Nordisk Skindbeklædning	442
— Odin Peter Ferdinand se Aug. Duvier's Eftf.	143	— Svend se Henry Ørtenblad & Co.	645	Harboe Fr. se Harboes Bryggeri	227
— O. H. se Chr. Nyborg-Lassen's Eftf.'s Succ.	446	— Svend Aage se P. Harlo & Søn	227	— G. se Harboes Bryggeri	227
— O. J. se Viola, blomsterforretning	635	— Svend Brændgaard se C. Thorsen & Søn	600	— K. se Kr. Noe Harboe	227
— Olaf se Andreas Hansen	216	— Svend O. se Hans Knudsen Jern- og Staalforretn. A/S	322	Harbom Søren se Balders Magasin	41
— Oluf se Hans A. Holm & Søn A/S	254	— Svend Wilhelm se Wilhelm Hansen, Musik-Forlag	226	Hardenørn C. se Førsterling's Eftf.	194
— O. N. se A. T. Møller & Co.	414	— Sv. Kaas se A. E. Hansen's Colonial-, Vin- & Skibsprovianteringsforretning	216	Harder M. D. se Harder & Co.	227
— Otto se Carl Hansen	217	— Sv. P. se Byens Møbelkonsignation	81	Hardorf H. se Kolding Kul-kompagni A/S	327
— Ove se De Forenede jyske Farverier og Trikotagefabrikker A/S	170	— Søren se Fritz Hansen's Eftf.	219	Harhoff C. J. C. se C. K. Hansen	218
— Ove se Otto Hansen & Søner	224	— Tage Kolding se Randers Karosseri- og Skifabrik	497	— Preben se C. K. Hansen	218
— Ove se A. Surel & Søn	578	— Th. Esbjerg Eddikebryggeri A/S	153	Harild A. A. se Neksø Apotek	421
— P. se G. A. Husmann's Eftf. J. F. Hansen	263	— Theodor se Odense Klædefabriksudsalg A/S	454	— N. E. S. se Sparekassen for Nexø og Omegn	564
— P. A. se H. A. C. Hansen	219	— Thomas se Thomas Hansen & Søn	226	Harlø H. C. se P. Harlø & Søn	227
— Paul se Kaløvig Badehotel	310	— Thor se A. C. Hansen jun.	216	Harms Agnes, frøken, se C. Harms	228
— P. Dam se N. P. Hansen & Co.	223	— Trier se J. Gravesen & Trier Hansen	203	— Chr. se C. Harms	228
— Peter se Ærøskøbing Spare- og Laanekasse	644	— T. S. se Arbejdernes Fællesbageri for Holbæk og Omegn A/S	33	— K. G. O. se C. Harms	228
— Peter Edvard se Richard Beck A/S	46	— V. se Rasm. Holbech & Søn A/S	250	Harnisch V. A. se G. W. Frydenlund & Søn, G. Harnisch	186
— P. O. E. se Ferd. A. Ostermann	462	— V. se J. C. Luckow's Eftf.	374	Hartkopp Eugen se Skandinavisk Grammophon Aktieselskab	551
— Poul se Aalborg Stiftsbogtrykkeri og Aalborg Stiftstidende A/S	5	— V. se Skou & Madsen's Eftf.	554	Hartmann Agnes, frue, se Johan Hartmann	228
— Poul se Anton Hansen	216	— V. se Spare- og Laanekassen for Landboere paa Møen	564	— Carl se Brødrene Hartmann A/S	228
— Poul se Vinderup Apotek	632	— Vald. se Bløchers Eftf. ved Friis Knudsen & Co.	61	— Godfred se V. Thaning & Appel's Forlag ved N. Helweg-Larsen og Godfred Hartmann	595
— Poul E. se Dansk Svolvysyre- og Superphosphatfabrik A/S	129	— Valdemar se V. Hansen's Bogbinderi & Æskefabrik	226	— Godfred B. se Hjalmar Hartmann & Co.	228
— Poul F. se Julius Koch	325	— Valdemar se Kastrop Glasværk A/S	312	— Louis se Brødrene Hartmann A/S	228
— Poul Olaf se Brdr. Hansen's Madrasfabrik	217	— Valdemar se Lysberg & Hansen A/S	378	Hartmann-Bornebusch Karen, frue, se Jul. Gjellerup	198
— Preben se Alexandra Hotel	20	— Valentin se Søren Christensen's Eftf. I/S	97	Hartoft Aage se Vald. Jensen	289
— P. Sehested se A. Vollmond & Co.	638	— W. Erl. se Brønderslew & Lohse	77	Hartogsohn Alfred se Eduard Hartogsohn	228
— P. S. Portefée se Jørgen Storm	574	— W. G. se Arbejdernes Fællesbageri i Horsens A/S	33	— H. se Eduard Hartogsohn	228
— P. Th. se Asnæs Støbe-godsforretning & Cementvarefabrik	36	— Victor se P. Christiansen & Søn	100	Hartvig Vilh. se „Fremtiden“, gensidig dansk Livsfor-sikringsforening, oprettet 1886	182
— R. C. se Diskonto- og Laanebanken i Maribo A/S	140	— Viggo E. se Neckelmann & Hansen	421	Hartz Carl P. se Marius Hartz A/S	228
— R. Falk se P. Hansen	224	— Willy se O. A. Rørmark's Eftf.	519	— E. se Marius Hartz A/S	228
— Richard se Ringsted Mineralvandsfabrik	511	— Willy se Savoy Hotel	525	— E. E. se Hartz & Jøns	228
— Robert se Kolding Sten-trykkeri	327	— Villy K. Blum se Lauritz Hansen	222	— Gustav E. se Thomas B. Thrige	601
— S. A. se Otto Nielsen & Hansen	434	— V. Holm se O. P. Rasch's Eftf.	499	— Jens Chr. se Marius Hartz A/S	228
— S. Aa. se Fredericia Maskinsnedkeri	177	— V. Høberg se F. Jensen & Søn A/S	280	— M., frue, se Martin Hartz	228
— S. Bjørn se H. R. Hansen	221	— W. M. se S. E. Jensen & Roed	288	Harup Børge se Kreditkassen for Husejere i Kjøbenhavn	335
— S. Brinch se Nordby Tømmerhandel	438	— W. Monrad se Chr. Krøll's Eftf.	339	Hasager Niels se Dagbladet Politiken	489
— Signe, frue, se H. C. Hansen, Skotøj	220	— Woa Chr., frue, se Chr. Hansen	217	Hasemann Karla se C. F. Hansen's Eftf.	652
— Sigrid A., frue, se J. H. Hansen's Eftf.	222	— V. Winther se Svendborg Biscuitfabrik ved V. Winther Hansen	580	Haslund J. B. se N. F. Skov	554
— Sigurd Folmer se Folmer Hansen	219	— V. Winther se Svendborg Biscuitfabrik ved V. Winther Hansen	580	— Ole se Ole Haslund's Hus A/S	229
— Skjold se Carl Norstrand A/S	445	Hansen-Møller R. P., frue, se Sheffield Knivmagasin	542	Haslund-Hansen E. se Brødrene Hansen	217
— Sophus H. se Blegdams-møllen, V. Lund & Co. A/S	58	Hanson Aage J. se John R. Hanson	227	Hassel Aage se Hassel & Teudt	229
— S. V. se L. Kristensen	334			Hasselbalch Hugo H. se Hasselbalch & Co.	229
— Sv. A. se Brørup Hand-elsgartneri	78			— Steen se Steen Hasselbalch's Forlag A/S	230
— Sv. Aa. se fh. P. N. Christoffersen's Eftf.	101			Hasselriis M. C. L. se Søren Trane's Broderiforretning	605

Hassing E. K., frøken, se Brønderslev Materialhandel, Nicolaj Hassing	77	Hedegaard W. se Svendborg Mælkeforsyning & Ostefabrik	581	Hendrichsen Emil se Frederiksberg Sukkerhus ved Fritz Paustian's Eftf.	178
— Francis se J. Hassing & Søn	230	Hedetoft Andr. se Dronninggaard's Mejeri ved P. Jensen, Hedetoft & Sønner	142	Hendriksen A. C. se Probat & Hendriksen	492
Hastrup Anna, frue, se Pahl & Petersen A/S	464	— C. R. se Dronninggaard's Mejeri ved P. Jensen Hedetoft & Sønner	142	— Carl se Grafisk Compagni A/S	201
— Kaj se Schuchardt & Schütte	535	— M.M. se Dronninggaard's Mejeri ved P. Jensen Hedetoft & Sønner	142	— Halfdan se Carlsberg Bryggerierne	85
Haugberg J. C. W. M. se Sankt Jacobs Apotek	524	Heding P. E. A. se Sæbefabrikken Victor	585	— Henning se Probat & Hendriksen	492
— P. M. se Otterup Apotek	463	Hee Ove se Magasin du Nord i Sorø	386	— Holger S. se F. Hendriksen's Reproduktions-Atelier	238
— Sandvad se Skanderborg Amtssavis	550	Heegaard E. A. se P. M. Knudsen's Eftf.	324	— Knud se F. Hendriksen's Reproduktions-Atelier	238
Hauen James van se Reinh. van Hauen's bageri og biscuitfabrik, Gammel Kongevej 177	230	Heegaard-Poulsen A. se Merkur-Foto A/S	397	Henning Ove se Chr. Hennings & Co.	239
— Leo Mac van se Reinh. van Hauen's bageri	230	— J. se Merkur-Foto A/S	397	Henningsen Aage C. se Peter Henningsen	239
Hauerbach Alfred L. se Randers Korkvarefabrik A/S	497	Heering Peter se Peter F. Heering	234	— C. C. se Henningsen & Wolf-Jürgensen	239
Haugaard Eigil se Hartvig Samson's Eftf.	523	Heide-Andersen Knud se Bentzon's Boghandel, Knud Heide-Andersen	50	— Chr. se Andr. Krøyer's Eftf.	339
— Vald. P. se Martin Fr. Nielsen's Eftf.	432	Heidensleben P. F. se H. C. Jensen & Søn	282	— E. se A. W. Henningsen	239
Hauge L. se Andelssvineslagteriet for Aalborg Amt	22	Heiede C. P. se Danske Lloyd, Forsikrings-Akts.	132	— Erik se "La Glace" ved N. Henningsen	350
Haugen-Johansen Henning se Danmarks Nationalbank	119	Heil Johs. A. se N. H. Heil	234	— Rigmor, frue, se "La Glace" ved N. Henningsen	350
Haugsted Aage se Petri & Haugsted	485	Heilbuth Oscar J. se Papirhuset, Guldsmedgade 14	465	Henrichsen A. P. S. se A. Nielsen & Co. A/S	423
— Bendt se Bendt Haugsted's Boghandel	230	Heilmann C. A. se Skelskør Frugtplantage A/S	555	— H. se Holstebro og Omegn's Spare- og Laanekasse	257
— Herman Ove se A/S Ove Haugsted, Danish Shipping Company Ltd.	230	— J. E. se Skelskør Frugtplantage A/S	555	— J. se Øernes Andelsselskab f. Indk. af Foderst.	644
Haugstrup Kai G. J. se Bloch's Boghandel, Kaj Haugstrup	60	Heimbürger A. M. F., frue, se Fritz Heimbürger	235	— Johannes se Østre Mølle	650
Haulrik J. N. se Fr. Johansen A/S	295	Heine C. se I. H. Heine & Co.	235	— K. se Edv. Henrichsen's Bogtryk-, Bogbinderi & Protokolfabrik	239
Hauschildt K. se Ebeltoft Andels-Svineslagteri	144	Heineke Svend se Brønnums Maskinfabrik A/S	77	— Knud se Carl Henrichsen	239
Haut Robert V. se Robert Haut	231	— og Kerteminde Jernstøberi ved H. B. & Svend Heineke	313	— M. se Edv. Henrichsen's Bogtryk-, Bogbinderi & Protokolfabrik	239
Have A. C. se Kolding Malervareforretning ved Aug Have	327	Heinrich S. se Heinrich & Poulsen A/S	235	Henriksen C. se C. B. Møller & Co.	415
Havemann Axel se Havemann's Magasin A/S	231	Heitmann Walter se V. Heitmann & Søn	235	— Carl se Rudkøbing By-mølle	517
— Joh. G. se Havemann's Magasin A/S	231	Helbach Robert se Carl Hansen	217	— Chr. se Hotel Korsør	330
— Knud se P. C. Rasmussen	503	Helger H. J. se Det Hoffenbergske Etablissement A/S	248	— Eigil se Alex. Dahl	110
Hebsgaard Axel se S. Hebsgaard	231	Helle Gudny, frøken, se Landbosparekassen for Ribe og Omegn	352	— Eva, frue, se P. Henriksen	240
Hecht-Nielsen T. se J. Nielsen A/S	430	Hellemann O. G. C. se Joh. F. Hansen A/S	222	— H. se Landmandshotellet i Nysted	352
Heckscher Byrge se N. L. Dehn's Dampvaskeri A/S	137	Hellerøse Ejner se Haslev Lervarefabrik	229	— Henrik Lyngbye se Strand's Møbler ved Lyngbye Henriksen	575
— Knud se Københavns Metalstøberi & mekaniske Værksteder ved Moritz Hartvig's Eftf.	345	Helm E. J. se Alfred Jørgensen's gæringsfysiologiske Laboratorium	303	— J. se Hansen & Henriksen	215
Hecter J. J. se Fyens Børste- & Kostefabrik, M. Knudsen & Co.	189	Helmbæk Jens se Jens Helmbæk Fransk-Dansk Vinimport A/S	236	— J. G. se Vendsyssel Tidende	624
Hede Holger se Forsikringsaktieselskabet Haand i Haand	208	Helmer-Jensen Axel se Biscuitfabrikken Norden	56	— J. P. se Spare- og Laanekassen i Aarhus	561
— og Livsforsikringselskabet Danebroge A/S	117	Helms Frederik Aastrup se C. M. Petersen & Søn	476	— K. J. M. se Aug. Freuchen & Co. T. G. Krøyer A/S	183
— og Forsikringsaktieselskabet National	420	— Hedevig, frøken, se Julie Laurberg & Gad's Eftf.	363	— Marius se L. Henriksen	240
— Poul se Grundejernes Hypothekforening	204	Helt Karen se Carl Helt	238	— N. C. se Aug. Green's Eftf., C. Henriksen	203
Hedegaard A. C. se Adolph Holst A/S	256	Helweg-Larsen N. se V. Thanning & Appel's Forlag ved N. Helweg-Larsen og Godfred Hartmann	595	— N. Helmer se A/S Fotorama	176
— E. S. se N. Hedegaard	233	Helweg-Mikkelsen Olaf se Odense Svane Apotek	454	Henriques Carl Otto se R. Henriques jr.	241
— I. se Hedegaard & Hilligsoe's Eftf.	233	Hemmeshøj Torben se Johan N. Schrøder	535	— Paul Albert se Moritz R. Henriques	241
— O. se A/S Kjøbenhavns Handelsbank	343	Hemmingsen Carl se Lehmann & Ree	366	Henschel F. se E. A. Koldbye's Eftf.	326
— O. S. se N. Hedegaard	233	Henckel Aage Fr. se Dansk Industri Syndikat, Compagnie Madsen A/S	124	Herbst-Jensen B. se E. Jensen & Søn	280
— S. se Hedegaard & Hilligsoe's Eftf.	233	Hendil Leif B. se Ekstrabladet	146	Herlevsen Ernst se Danmarks Nationalbank, Nykøbing Falster Filial	119
— Søren se Ikast Trælast- og Støbegodshandel	269			Hermann Aage Carl Vilhelm se C. C. Hermann	241

Hermansen C. F. se Nordisk Pige-konfektion	442	Hingelberg Vilhelm se Frantz Hingelberg	245	Hoffmeyer Oluf se A. A. Aspegren's Eftf.	36
— Ejnar se Hermansen & Lannoy	242	Hinrichsen E. se Den Langelandske Landbostands Sparekasse	355	Hofgaard Kai se Otto Mønsted A/S	419
— H. se H. C. Grube	204	— Jørgen se Folkehjem	165	Hofgaard-Møller A. se Broager Spare- og Laanekasse	70
— Knud se Olaf O. Barfod & Co. A/S	45	Hintze H. V. se Dampmøllen i Nykjøbing p. F. A/S ..	112	Hofman Chr. se Viborg Løve Apotek	627
Hermes Axel Frimærkehuset Hermes ved A. Hermes ..	184	— J. F. se Fr. Hintze	246	— Svend se C. Hofman & Co.	249
Herring Otto se H. Herring ..	242	— Ludvig se John Hintze's Enke	246	Hofman-Bang Axel se Hofman-Bang & Boutard ..	249
Hersaa J. M. se Østifternes Hypotekforening	650	Hirschsprung Asger M. se A. M. Hirschsprung & Sønner A/S	246	— John se Hofman-Bang & Boutard ..	249
Herschend C. A. E. se James F. Grøn & Co.	205	Hjardemaal-Jensen O. se O. Hjardemaal	246	Hofmann Carl se L. P. Duus' Eftf.	143
Herseth Bjarne W. se Marinus Møller & Co.	417	Hjarup A. se Banken for Sorø og Omegn A/S	44	Hohvy E. se Odense Eksportslagteri, Andels-selskab	453
Herting Emil se Ivan Olsen's Eftf.	460	Hjelm Ove se Ny jydsk Kjøbstad-Creditforening	445	Holbek E. Tang se Hørsholm Jernstøberi A/S	268
Hertvig E., frue, se Fabriken Grand Danois og Kødfo-derfabriken A/S	157	Hjerl-Hansen Finn se E. F. Esmann A/S	155	Holbøll Mogens se Køben-havns Asfaltkompagni A/S ..	341
Hertz Caroline Marie, frue, se Brødrene Hertz	243	— og A/S Det Sibiriske Kompagni af 1930	542	Holgersen Henry se P. Holgersen's Søn	252
— Ellen, frue, se Hertz's Bogtrykkeri	243	Hjernøe Gunnar se Harmsen's Handskefabrik	228	— Holger A. Beyer se L. Beyer Holgersen & Søn ..	252
— Erik se Frederik Hertz ..	243	Hjerting H. P. se Otto Roug's Eftf.	515	Hollensen Adda, frue, se Jens Hollensen's Enke	252
— Jens M. se Hjørring Løve-Apotek	247	Hjort-Jensen Gerda, frøken, se Harald Jacobsen	273	Holleris H. se M. I. Bech A/S ..	46
— Johan A. se Peter Hertz ..	243	Hjort-Jensen Emil, frøken, se Harald Jacobsen	273	Hollensen C. M. se Banken for Løgstør og Omegn A/S ..	43
— J. V. se Brødrene Hertz ..	243	Hjorth Arne se Emil Hjorth & Sønner	246	— J. M. se Jacob Hollesen & Søn	252
— K. B. se Brødrene Hertz ..	243	— Holger se Brødrene Clø-etta A/S	104	— Søren se Jacob Hollesen & Søn	252
— K. B. se Martin Hertz ..	243	— Knud se Emil Hjorth & Sønner	246	Hollænder L. M. se Hollæn-der's Teglværk	252
— O. se Frederik Hertz ..	243	— P. C. se L. Hjorth's Ter-racottafabrik	246	Holm Aage se Jens Holm ..	254
— V. se Martin Hertz ..	243	— Robert se F. Hjorth & Co.	246	— Anker se Silkehuset, fh. I. R. Schjelderup's Eftf. og K. G. Halby A/S	544
Hertzum Poul se Dansk Kautionsforsikrings-Aktiesel-skab	126	— Otto se Emil Hjorth & Sønner	246	— Anna, frue, se Anton Holm	253
Hescl P. se Grenaa Brødfab-rik	203	Hjorth-Hansen Lili, frue, se Hjorth-Hansens Bageri ..	247	— Axel se Vejle Lervarefab-rik, Konrad Petersen & Co.	621
Hess Harald se C. M. Hess' Fabrikker A/S	243	Hjortnæs N. C. L. se Arbej-dernes Fællesbageri i Hjørring A/S	33	— Axel M. se C. Holm	253
— J. S. Hess & Søn A/S ..	243	Hjortnæs N. C. L. se Arbej-dernes Fællesbageri i Hjørring A/S	33	— Carl A. se Simon Olesen's Trikotagefabrik's Udsalgs Eftf. A/S	456
Hessner Svend Aage se Aage Lichtinger A/S	369	Hjortnæs N. C. L. se Arbej-dernes Fællesbageri i Hjørring A/S	33	— Erik Wilhjelms se C. J. Boserup	66
Hestbech Holger se Lemvig Bogtrykkeri	367	Hjortnæs N. C. L. se Arbej-dernes Fællesbageri i Hjørring A/S	33	— Fr. se Willum Petersen ..	485
— Tage se Philip W. Heyman A/S	244	Hjortnæs N. C. L. se Arbej-dernes Fællesbageri i Hjørring A/S	33	— G. se Veile Bank A/S	620
— Ulrik Peter Fred. se Skibby Apotek	552	Hjortnæs N. C. L. se Arbej-dernes Fællesbageri i Hjørring A/S	33	— Georg se Weibach & Cohn's Fabriker A/S	618
Hestbek Johannes se E. Hest-bek	244	Hjulmand Niels se Marius Petersen's Eftf. Niels Hjulmand	482	— H. se Arbejdernes Fælles-bageri i København	33
Hey Aksel Wrisberg se Apo-tek et Falken	158	Hoeck Gudrun Yrsa, frue, se Kultortvets Farvehandel ..	340	— Hans se Crome & Gold-schmidt A/S	108
— Vald. se Edvard Arnhoff's Eftf.	35	Hoffenblad Christiane, frue, se Den Forgylde Støve ved Wald. Hoffenblad ..	174	— Harald se Holms Bog-trykkeri	252
Hieronymussen Sophie, frue, se M. W. Mørch & Søn's Eftf.	420	Hoffgaard Viggo se Felix Schmidt's Eftf.	529	— Hjalmar se Vejle Lerva-refabrik, Konrad Petersen & Co.	621
Hilbert Elisabeth se Hilbert's Smede- og Maskinværk-sted A/S	244	Hoffmann Aug. se H. Hoff-mann & Sønner	249	— H. N. H. se Holger Hol-lensen	252
Hilden Olaf se N. A. Christen-sen & Co. A/S	96	— Axel Claudius se Hellerup Apotek	235	— I. P. se Holm & Larsen A/S	253
Hilge O. se H. Sørensen & Søn	589	— Carl se Kakkelovnskom-pagniet	309	— J. se Søren Holm	254
— Th. se H. Sørensen & Søn ..	589	— D. R., frue, se Karl Hoff-mann & Søn	249	— J. se Landbosparekassen i Vejle	352
Hillers J. F. B. se Brødrene Hillers, Sjællands Jern- & Staalforretning	244	— Ernst se H. Hoffmann & Sønner	249	— Jacob se Østifternes Hy-potekforening	650
— K. T. se Brødrene Hillers, Sjællands Jern- & Staal-forretning	244	— Ernst Vilh. se Carl B. Hoffmann A/S	248	— Jens Larsen se Bollerup's Boghandel	63
Hilmer V. se Tørring Trælast-handel, P. Hilmer	611	— H. se A/S Københavns Handelsbank	343	— J. F. E. se Holm & Lar-sen A/S	252
Hincheldey L. F. se A. C. Perch's Thehandels Eftf., A. Ros. Hansen's Eftf. ..	471	— J. H. se H. Hoffmann & Sønner	249	— Johan se Axel Holm & Co.	253
Hindborg P. Aa. se Charles Hindborg A/S	245	— Johannes se H. Hoffmann & Sønner	249	— K. se Chr. A. Petersen & Søn's Eftf.	476
Hindrichsen Annelise, frue, se Fedder Hindrichsen A/S ..	245	— Johs. se Johs. Hoffmann & Søn	249	— Karen Johanne, frøken, se C. Holm's Enke	253
Hinge Harald R. se Rasmus D. Hinge & Sønner	245	— P. F. A. se Varehuset ved G. A. Hoffmann	616	— Knud se Silkeborg An-dels-Svineslagteri	543
— Rudolf R. se Rasmus D. Hinge & Sønner	245	— V. H. se Varehuset ved G. A. Hoffmann	616		
Hinge & Sønner	245	Hoffmeyer Erik Brock se Koldby Apotek	326		
Hingelberg Frantz Jørn se Frantz Hingelberg	245	— H. F. se Sparekassen for Storehødding og Omegn ..	566		

Holm K. V. se De Danske Granitbrud A/S	131	Hommel A., frue, se Walde- mar Hommel	258	Hvass Viggo Bertil se H. Schmidt's Mobeletablissem- ent	530
og Holm & Strøberg	253	— Ib se Waldemar Hommel	258	Hvid K. se P. K. Hvid & Søn	264
— K. V. se N. C. Fedder- sen's Efff.	159	Honoré J. se A. W. Colding's Efff. A/S	105	— Niels se S. Rasmussen	264
— H. B. Hansen & Co.	220	Honum K. se Statsanstalten for Livsforsikring	569	Hvid & Søn	264
— Ludvig se Hasle Bryggeri	229	Hooge K. A. se Carl A. Peter- sen's Enke	475	Hvidberg Aase, frøken, se J. W. Hvidberg	264
— Martin se Andreas Holm	253	Hoppe Poul se Dansk Kon- trolbogfabrik A/S	126	— Sven se Harald Winde- leff's Efff.	632
— Niels Peter se N. P. Holms Boghandel	254	Horn Jørgen se Herman Horn	258	Hvidt E. J. se Københavns Smergelfabrik A/S	346
— N. O. se Vejle Lervarefab- rik, Konrad Petersen & Co.	621	Horn-Lassen Kaj se Harald V. Lassen	363	Hvidtfeldt E. se Vejle Mate- rialhandel, E. Hvidtfeldt	621
— P. A. W. se Axel Holm & Co.	253	Hornbech Finn se Gert Horn- bech's Efff.	258	— Ingeborg, frue, se Ber- genholz' Reklamebur. . .	52
— Rud. se Strandhotellet ..	575	— Mogens se Gert Horn- bech's Efff.	258	Hviid Aage se Aage Hviid & Søn	265
— S. A. se P. C. Holm	254	Hornsylde Hans se Schouw & Co. A/S	534	— Arne Viggo se Andreas Hansen	216
— Sven se Triers Medicinal- handel (hos Farmaceu- ten)	606	— Svend se Schouw & Co. A/S	534	— Børge se Karl I. Schütt	539
— Theodor se Nordisk Cyk- lefabrik A/S	439	Hornum Svend se Varehuset Hornum	259	— Marie, frue, se Hans Hviid's Maskinfabrik ..	265
og Nordisk Cykle Pneu- matik Agentur	439	Hornung Martin Thorvald se T. M. Hornung & Sønner	259	— Poul se Aage Hviid & Søn	265
— Thor se Nørresundby Cyk- le- & Motorcykleforret- ning	451	Horwitz S. A. se Alfred Hor- witz & Co.	261	Hvilson A., frue, se F. C. Hvilsons Sønner	265
— Thorild se Maibom & Holm	387	Hostrup-Pedersen Alf se Ho- strup-Pedersen	261	— C. E. se F. C. Hvilsons	265
Holm-Hansen A. se Dansk Bølgepap Industri, Schon- bergs Papirvarefabrik A/S	121	— Svend se Hostrup-Peder- sen	261	— Kaj Niels Charles se Kjø- benhavns Skibssalg's Bu- reau ved Charles Hvilson	346
Holmboe Asger G. se J. P. Holmboe & Søn	256	Hou Carl se Herman Hou's Efff.	261	Hvilsted Axel se Arthur Hvil- sted	265
— Erik G. se J. P. Holmboe & Søn	256	— Marie, frue, se Herman Hou's Efff.	261	Hvirring M. se Kreditfore- ningen af Grundtjere- paa Landet i Jylland ..	333
Holmbom Ejnar se O. H. Schmeltz's Væveriudsalg	529	Hougaard G. L. A. Hougaard se Scheller, Hougaard & Petersen	526	Hvorup Ingeborg, frøken, se E. Hvorup's Ligkistefor- retning	265
Holme Carl Ludvig se Alfr. Petersen's Handlingsgart- neri ved C. L. Holme	473	— K. K. H. se H. P. Hou- gaard & Søn	261	Hübschmann Peter se Ribe Ydermølle	507
— Svend se Sparekassen for Roskilde By og Omegn ..	565	Houlberg Arne se S. Houl- berg A/S	262	Hyldahl Rich. se Ribe Dis- countobank A/S	507
Holmen C. se Jul. Mortensen & Co. A/S	407	— Peter se P. Houlberg jun.	261	Hyldgaard Anna S., frøken se Svegårds Boghandel & Bogbinderi	579
Holmkjær W. se Olaf H. Smith A/S	558	Houmann Børge se Land og Folk	353	— E. se Hornbæk Uldvare- hus	258
Holmquist Hans Werner se Hans Larsen's Efff.	359	Houmark-Nielsen E. se Fyens Disconto Kasse (Bank- Aktieselskab)	190	Hyllemose P. se Plum's Køb- mandsgaard A/S	488
Holmstrup Vilh. J. se V. Holmstrup	256	Hove P. se Sydjydsk Trælast- handel, C. F. Müller's Efff. A/S	584	Hyllestad G. W. se Nic. Hyl- lestad	266
Holst Aage E. se Jacob Zeu- ner's Efff.	643	— Richard se Thisted Damp- mølle A/S	596	Hyllested N. J. P. se Petersen & Hansen	472
— Charles C. se N. Holst & Søn	257	Hovendal P. se Kreditforenin- gen af Grundejere i Fyens Stift	333	Hylsberg M. se Emil Hyls- berg	266
— E. se Københavns kon- trollerede Vinhandel ..	344	Hoverby Harry se J. P. Ho- verby	262	— W. se Emil Hylsberg ..	266
— E. M. se Clara Wæver ..	642	Hovmand Henrik se A. F. Hovmand	262	Hülsen Werner H. se J. Hül- sen's Vinimport	266
— Herman se Carl J. Ulrich & Søn A/S	612	Hude Chas. v. d. se Chas. Hude	262	Hyltoft Carl Johan se Chri- stian Hyltoft	266
— Hinrich Chr. K. se Joh. Fr. Holst & Søn	256	— Erik v. d. se Dansk Fol- keforsikringsanstalt ..	123	Hüttel H. C. se Jydsk Dunke- fabrik A/S	299
— Ingvaldt se Marius Holst & Søn	256	— Harry v. d. se Chas Hude	262	— H. S. se Jydsk Dunkefab- rik A/S	299
— Marius se Marius Holst & Søn	256	— Hjalmar v. d. se Carl v. d. Hude	262	— Sv. Aage se Jydsk Dunke- fabrik A/S	299
— Max se Fællesbanken for Danmarks Sparekasser A/S	193	Huhle Robert se Sjællands Posten	549	Høegh Axel se J. Høeghs La- krids- og sukkervarefab- riker A/S	267
— Otto se Floris Jacobsen & Co.	273	Humle Caroline, frue, se Caro- line Humle's Annoncebu- reau	262	— Oscar se J. Høeghs La- krids- og sukkervarefab- riker A/S	267
— Stella Inga, frue, se L. L. Thrane's Efff.	601	Hundborg Reinhold se Hund- borg's Boghandel, Johs. Bachmann's Efff.	262	Høegh-Guldberg Paula se Nornotryk A/S	445
— Svend se Skagen Kul- og Trælastforretning A/S ..	549	Hundevadt A. se Anton Hun- devadt	263	Høft Hans Chr. se P. Chri- stoffersen's Efff.	101
— Tage se Niels Holst & Søn A/S	257	— V. se Anton Hundevadt ..	263	Høgbjerg J. se Dansk Andels Smøreksporthorening ..	120
Holst-Jensen A. se S. P. Jen- sen & Co.	288	Hust Johs. se Sindal Savværk og Maskinsnedkeri ved Johs. Hust & Søn	548	Høgdal A. E. J. se Fuglebjerg Apotek	188
Holt Axel se Frederik Bangs Efftflg.	42	— Tage se Sindal Savværk og Maskinsnedkeri ved Johs. Hust & Søn	548	Høgfeldt S. se Fyens Cen- traltrykkeri, H. Høgfeldt	189
Holten H. C. se Carl Holten	258	Huth Johan Frederik von se Pacht & Crone's Efff. . .	464	Høgh Jens Ejlersten se Frand- sen & Høgh	176
— P. se Carl Holten	258	Hvarregaard Lars se Aalborg Halmvarefabrik	3	— Søren se Søren Høgh A/S	267
Holten-Andersen Nicolaj se De Jydske Kalkværker A/S	301				
Holtoft William se Chr. Lyng- bye's Efff.	378				
— Wm. se L. F. Mørck & Co.	420				

Høiness Oscar se Oscar Høiness & Co. A/S	267	Ipsen Fr. Kr. se Holger Ipsen & Co.	270	Jacobsen H. se Johs. Thomsens Eftf.	598
Høirup Jakob se Fyens kommunale Telefonselskab	191	— Holger H. L. se Holger Ipsen & Co.	270	— Hans se Julius Jacobsen	274
Højer Chr. se Hjørring Sav- & Høvleværk	248	— Kai S. se Carl Ipsen's Ligkistemagasin	270	— Hans Buch se Hans Buch	78
— H. P. se Kolding Vaffabrik ved C. Christensen's Eftf. H. P. Højer	328	— Kristian se Chr. Dam's Eftf.	112	— Harry se Nordisk Flag- & Fanefabrik	441
Højklint Ib se Marius Møller's Eftf. A/S	417	— M. P. se Aakirkeby og Omegns Sparekasse	2	— Henrik V. se Det Østasiatisk Kompagni	645
Højmark B. se J. M. Nielsen's Eftf.	430	Irgens-Hansen O. se Svendborg Eddikefabriker	581	— Herman se Jacobsen & Saabye's Eftf.	272
— Frede se Demokraten	138	Isberg Kamma, frue, se Arnold Mouritzen, Vaske-riet „Milforth“	408	— H. K., frue, se J. P. Jacobsen	274
Højnæs Axel se Skandinavisk Metaltraadvarefabrik	551	Israelsen Alfred se Helsingør Mølle	238	— H. Trolle se Østerlandsk Thehus	650
Højring K. O. se Atelier Elektra	37	— Svend se P. Israelsen	270	— I. C. se J. P. Jacobsen	274
Hørslev Johs. se Nordisk Droge- & Kemikalieforretning A/S	440	Iversen Anna Marie Schmidt, frue, se I. I. Iversen	272	— I. G. se I. G. Jacobsen A/S „I. G. Huset“	273
Hørvig O. J. se Martin Hansen & Søn	223	— Chr. se Sønderborg Sten- og Billedhuggeri	587	— I. P. se J. P. Jacobsen	274
Høst-Madsen Knud se Lehmann & Ree	366	— Chr. P. se Iversen & Larsen A/S	270	— Jens J. se A. G. Madsen's Bog- og Papirhandel	382
Høy Aage se L. R. Høy & Sønner	268	— E. se Fabrikken Kosmos A/S	157	— Jens Sigurd se Maskin- fabrikken Vulkan	391
Høyberg Tora, enkefrue, se Høyberg's Kaffebrønderi	268	— F. se Chr. Dyrberg's Rø- geri A/S	143	— Jes se Poul Rützou & Co. A/S	517
Høybye Chr. se To sætter Bo Johan se C. L. Seifert A/S	541	— H. se Staby Spare- og Laanekasse	568	— Johanne se Carl Jacobsen's Skrædderforretning A/S	273
Høyer A. se Mineralvandfabriken Echo ved C. Høyer & Sønner	403	— I. L. se „Elvi“	148	— Jørgen se Reck's Op- varmnings Comp. A/S	505
— Aa. H. se Eksprestryk- keriet i Vejle, Chr. Høyer	146	— Iver H. se Møller & Knudsen's Eftf.	413	— K. A. se V. Bonfil's Eftf.	63
— C. se Mineralvandfabri- ken Echo ved C. Høyer & Sønner	403	— Jørgen Peter se I. C. Teil- mann & Co.'s Eftf.	593	— Kai se I. Holm	254
— G. se Mineralvandfabri- ken Echo ved C. Høyer & Sønner	403	— Knud se Thingvad & Tougaard	596	— Karl se Randers Stole- fabrik A/S	498
— H. S. se Randers Aktie- Tømmerhandel	495	— Peter S. se Løgstør Læ- derhandel	380	— M. se J. Jacobsen & Søn- ner	274
— K. se Maglekilde Maskin- fabrik og Jernstøberi	386	— R. M. se Odder Trælast- handel A/S	452	— Marie, frue, se Aug. Jaco- bsen	272
— Per se Høyer's Bageri	268	— Sv. Aage se M. H. Iversen	272	— Mogens se L. Jacobsen A/S	274
Høygaard-Nielsen B. se De Danske Kapsselfabriker A/S	131	— Svend se Joh. Bruhn & Co.	71	— N. Aa. se N. Jacobsen & Søn	274
— Chr. se Spare- og Laane- kassen for Nibe By og Omegn	564	— Sv. Agerbæk se Agerbæk Iversen Magasin du Nord	270	— N. C. se R. Wengler	624
Høymark Edith, frue, se Mol- trup's Eftf.	405	— Sv. Ringsted Værk- tøjsmagasin	511	— Niels se Johan & Axel Hornbech A/S	258
— H. W. se Alex. Høymark & Co.	269	Jacob Bruno se F. C. Jacob, Glasteknik	272	— Niels se Chr. Jacobsen & Co.	273
Høyrup Johs. se Østjydske Bryggerier A/S	649	— Emma, frøken, se F. C. Jacob, Glasteknik	272	— Niels se Chr. Jacobsen & Sønner, Dansk Nellike- kultur	273
Høyvald E. se De Forenede Kulimportører	171	— Frans se Johs. Rosted	515	— O. Eilskov se Smith & Co. A/S	558
Høek F. C. se Bernhard Hertz A/S	243	Jacobsen A. se J. C. Jensen & Co., Odense Dampdrejeri & Møbelfabrik	283	— og Smith & Co. Isenkram og gros A/S	558
Ibsen jun. Even se W. Lang- reuter's Eftf. A/S	356	— A. B. se Stjernholms Træ- lasthandel A/S	574	— Oscar se Julius Jacobsen	274
— Olga, frue, se Carl Ibsen	269	— Andreas se G. Noack	437	— P. se Samsø Korn & For- derstofforretning, A. Hee- gaard Hansen A/S	523
— R. Kaas se Vognfabrik- ken Scandia A/S	636	— Andreas se Theodor Lund & Petersen A/S	376	— P. se Varde Bank	615
Iisager Harald se A. Iisager & Søn	269	— Andr. Møller se C. O. Jen- sen's Maskinfabrik A/S	279	— P. C. se Aalborg Amts- tidende	2
Ilbo Karen Ingeborg, frue, se G. Lundholm	377	— Astrid, frøken, se Kgl. Frederiks Hospitals Apo- tek	181	— Peter se Chr. Jacobsen & Sønner, Dansk Nellike- kultur	273
Illum Else, frue, se A. C. Il- lum A/S	269	— Axel Johs. se H. Jacobs- sens Klædehandel	273	— P. G. se P. W. Jacobsen, & Søn A/S	274
— Svend se A. C. Illum A/S	269	— Birger se Københavns Brødfabriker A/S	342	— P. K. se Sparekassen for Skagen og Omegn	565
— Thor se Jensen & Møller A/S	276	— Christian se Chr. Jaco- bsen & Sønner, Dansk Nellikekultur	273	— Poul se Chr. Jacobsen & Co.	273
Ingemann T. O. se Kjær & Sommerfeldt	316	— C. J. se H. Halmø's Eftf.	213	— Rasmus se Helsingør's Fællesbageri A/S	238
Ingholt Poul se Den Danske Landmandsbank	132	— C. S. E. se Stjernholms Trælasthandel A/S	574	— Robinn se J. L. Jacobsens Bogtrykkeri	274
Ingstrup Th. M. se Skive Tømmerhandel A/S	553	— E. F. se F. Bülow & Co.	82	— Rudolf Vilhelm se Jaco- bsen & Søn's Bageri	272
Ingwersen C. B. se Adam's Transport Co. A/S	17	— E. H. se „Aux petits fours“	37	— Svend se Roskilde Avis	513
Ingvorsen H. Kalligrafen	310	— Einar se Lollands Tidende	373	— Svend F. se Den Køben- havnske Sø-Assurance- Forening	347
Ipsen Carl se Janus Ipsen's Eftf.	270	— Ellen, frøken, se Walde- mar Jacobsen	275	— Tage se A/S Hjørring Diskontobank	247
		— Ernst Emil se A. Larsen & F. J. Jacobsen	357	— Tage se Th. Jacobsen	274
		— F. se J. W. Juuk A/S	298	— Th. se Møller & Søn's Eftf.	413
		— Flemming se Bocks Bog- handel	61	— V. M. se Dines Petersen & Co.	476
		— Georg se Fyens Disconto Kasse	190	— Walther se Hotel Prinsen i Roskilde	491
		— H. se Joh. Bruhn & Co.	71	Jacobæus H. W. se J. C. Mode- weg & Søn A/S	404

Jagt J. A. se Livsforsikrings-		Jensen Aksel se Sparekassen		Jensen Chr. se J. C. Jensen,	
seisk. Danebroge A/S	117	for Vordingborg og Omegn	566	Magasin Marstal	283
Jahn E. se G. Hjorth & Co. .	246	— Aksel V. se Vinderup		— Chr. se Jens M. Jensen's	
Jakobsen J. P. se Arbejdernes		Bank A/S	633	Eftf.	284
Fællesbageri i Holstebro		— Alb. se Hotel København	341	— Chr. se Chr. Jørgensen	
A/S	33	— Alfred se Hotel Freder-		& Co.	304
— Knud Axel se Hermann		iksminde	181	— Chr. se Anna Nord's Eftf.	438
E. Jakobsen & Søn	275	— Alfred se Alfred Jensen's		— Chr. se Tinglev Apotek	604
Jansbøl Børge se Dagbladet		Stenhuggeretabl.	277	— Chr. se Vends. m. fl. Her-	
Sydfyn	583	— A. M. se Henning Klee's		reders Landbo-, Spare-	
Jansen Carl se Landmands-		Maskinfabrik A/S	318	og Laanekasse	623
hotellet i Kolding	352	— Amalie, frue, se Hotel		— Chr. M. se P. Jensen &	
— N. C. se Jansen & Co. .	275	Phønix i Aalborg	486	Søn	287
— Poul se Købmandstæn-		— Anders se Anders Jensen,		— Chr. W. se Engelsk Be-	
densOplysningsbureau A/S	347	Odense A/S	277	klædningsmagasin i Sil-	
— Svend se Brødr. Jansen		— Anders se Loehrs Kulim-		keborg	150
A/S	275	port A/S	371	— C. M. se Chr. Mehr's Eftf.	394
Jantzen Betty, frue, se Chr.		— Andreas se J. P. Jensen		— C. Møller se Carl Feerup	
Jantzen	276	A/S	285	A/S	159
— Emmy, frøken, se Jant-		— Anker se Andreas E.		— C. S. se L. Jensen's Eftf.	285
zen's Hotel	276	Jensen	278	— C. Vagn se The Dominion	
— Eyvin se J. Jørgensen &		— Anna, frue, se Bertel Jen-		Belting Co. & Hans Win-	
Co.	305	sen (fh. Jørgen Jensen's		ther's Garverier A/S	140
— Hans Martin se Chr. Jant-		Eftf.)	278	— C. Valentin se H. Thor-	
zen	276	— Anna Henriette Birgitte,		brøgger & Co.	599
— Helvig Thal se J. Jørgen-		frøken, se Nysted Apotek		— C. E. Wolffhechel se Emil	
sen & Co.	305	A. R. se United Shoe		Wolffhechel	637
— Johs. se Jantzen's Hotel		Machinery Company A/S		— Dagny, frue, se Hotel	
276		613		Wium	636
Jappe H. F. se Kjøbenhavns		— Arnold se Kolding & Om-		— D. J. se Vraa Teglværk	640
Sprøjtefabrik	346	egns Brugsforening ...	327	— E., frue, se P. G. Jensen	
— Karl H. se Kjøbenhavns		— August se Lorenz P.		& Son's Eftf.	288
Sprøjtefabrik	346	Dethlefsen & Co.	138	— E. Dalgaard, frue, se	
Jarding Johs. P. se Jacob		— Axel se Bergmann, Smith		Skive Materialhandel ..	553
Triers Eftf.	606	& Co.	52	— Eggert Andreas se And-	
Jarl C. F. se Øresund's che-		— Axel se J. A. Jensen ...	283	reas Jensen's Boghandel	277
miske Fabriker A/S	644	— Axel se J. P. Jensen ...	285	— Egon Morell se Jensen &	
Jarlgård J. G. se Øxnebjerg		— Axel se Limfjordsøsters-		Christensen	276
Planteskole	651	Kompagniet	369	— Eiler se N. Jensen's Søn-	
Jarmer P. se Forenede Buste-		— Axel Fr. se Jens R. Jen-		sen	286
fabriker	167	sen & Søn	284	— Einar V. A. se V. Wulff's	
Jarning B. se Jarning's Kon-		— Axel Freudendal se Lars		Eftf.	642
ditori	276	Jensen	285	— Ejnar Wm. se E. Jensen	280
Jasper Chr. I. se London-Ma-		— Axel R. se F. V. Back-		— Ejnar se Havemann's	
gasinet i Fredericia	373	hausen's Eftf. A/S	39	Magasin A/S	231
Jaster Chr. se Chr. Jaster's		— Axel V. se Aalborg Port-		— Ejnar se Andreas Jensen	
Produktforretning A/S ..	276	land-Cement-Fabrik ..	7	& Søn	278
Jellum E. se N. D. Mønsted		— Bent Georg se Georg Jen-		— Ejnar se Peter Poulsen	490
419		sen, Damaskvæveriet A/S		— Ejvind Løchte se Anthon	
Jennow P. G. se Horsens		281		Jensen	278
Dampmølle A/S	260	— Bertha Lund se Otto		— Eli Bruun se Michael	
Jensen A., frue, se Peter Jen-		Raff's Eftf.	494	Jensen & Søner	286
288		— B. Grønning se Nysted		— Elisabeth, frue, se Jen-	
— A. se Kalundborg Isen-		Trælasthandel A/S	448	sen & Christensen	276
kram- og Udstyrsforretn.		— Borge se J. Sardemanns		— Elma, frue, se M. Laurit-	
310		Eftf.	525	zen & Co., Frederiks-	
— A. se Korsør Mineral-		— C. se Niels Christensen's		havn Bunkerkul Depot	364
vandsfabrik	331	Skrædderforretning ...	96	— Elsa se Farum Apotek ..	158
— A. A. E. se Aarhus Æske-		— C. se N. Jensen's Bryg-		— Emanuel se Skagens Mo-	
fabrik	14	geri	286	torværksted	550
— Aage se Hasle Bank A/S		— Carl se H. Bredhof & Co.	68	— Emil se Kolding Hude-	
228		— Carl se Jensen & Ditlev-		central	327
— Aage se Kreditforeningen		sen, I. Bonnesen's Eftf. ..	276	— Emil Krøyer se Niels Pe-	
af Grundejere i Fyens		— Carl se Jydsk Markfrø-		dersen & Søn A/S	469
Stift	333	kontor A/S	300	— Eric se M. J. Michaelsen	399
— Aage A. se Ribe Stifts-		— Carl se Overhoved Teglværk		— Erik se Aarhus Cement-	
Tidende	507	& Tagstensfabrik	463	varefabrik A/S	8
— Aage Stenberg se Jul.		— Carl se Spare- og Laane-		— Erik se N. Chr. Jensen's	
Gytkiær's Eftf.	208	kassen for Varde By og		Trikotagefabrik	286
— A. Bertel se Steffen Lun-		Omegn	566	— Erik se Odense Sække-	
ding's Eftf. A/S	377	— Carl se S. Tegen's Eftf.	593	lager	454
— A. Brinck se Middelfart		— Carl Aage se Carl Jensen	278	— Erik Colding se Damp-	
Bryggeri	401	— Carl Aage se C. C. Win-		vaskeriet og Varmbade-	
— A. Børge se Børnens		thers Eftf. A/S	634	anstalten Øresund A/S ..	117
Bazar ved Carl N. Jensen	84	— Carl Emil Koch se Nyborg		— Ernst se Grundejernes	
A. C. se Monopol	405	Skibsværft	446	Hypothekforening	204
— A. E. se Aarhus Stempel-		— Carl Johan Sofus se L.		— Ernst se P. W. Hallen-	
fabrik og F. D. Buch	12	P. Jensen & Søn	285	green & Søn A/S	213
— A. F. se Carl Jensen &		— Carlo se Hadsund Æg-		— Ernst se Schrøder & Ni-	
Sønner A/S	279	eksport	210	sen's Eftf. ved Th. Jensen	535
— Agnes, frue, se Jacob B.		— Carl Wilh. se R. W. Jen-		— E. V. se Allerup's nye	
Krøll	339	sen	288	Maskinfabrik A/S	20
— A. H. se Jens C. Jensens		— C. B. se Silkeborg Jern-		— E. V. Reipurth se Tage	
Eftf.	284	Staalforretning A/S ..	544	Mønsted's Papirhandel A/S	419
— A. Hilmar se M. V. Jen-		— C. F. se Køge Maskinfa-		— F. A. se J. P. Jensen &	
sen Stausholm	568	brik	348	Søn	285
— A. K. se S. C. Sørensen A/S		— Charles se Carl Jensen	278	— Finderup Bagger se I. C.	
591		— Chr. se Rud. Bøhms Bog-		Bagger Jensen	283
— Aksel se Creditkassen for		trykkeri	652		
Landejendomme i Østif-		— Chr. se Vald. Haslund ..	229		
terne	108				

Jensen Folmer se Nibe Apotek	422	Jensen H. P. se De Blindes Børstenbinderi	60	Jensen Jørgen se Bertel Jensen (fh. Jørgen Jensen's Eftf.)	278
— Fred. se Vends m. fl. Herreders Landbo-, Spare- og Laanekasse	623	— H. P. se H. P. Jensen og Søn	283	— Jørgen A. se H. J. Hansen's Eftf.	221
— Frede se Michael Jensen & Sønner	286	— H. P. se Nis Jensen's Bog-, Kunst- & Papirhandel ..	287	— Jørgen Colding se Nyborg Dampvaskeri	446
— Frithiof se Sophus Jensen & Søn	288	— H. Svejstrup se C. W. S. Svineslagterier A/S	108	— K., frue, se H. P. Jensen ..	283
— Frøde se Andreas Jensen & Sønner	278	— I. C. se Nytorv 7, Kaffe- forretn.	448	— Kai se J. Jensen	283
— G. Alsing se Dansk Tekstil-Lager	129	— I. C. se Tølløse Teglværk ..	610	— Kai se Maypole Dairy Co. ..	394
— G. A. P. se Gudhjems Købmandsgaard A/S	206	— Ingvar Knudsen se J. Knudsen Jensen	284	— Kai se Sækkeleje Kompagniet A/S	586
— Georg H. se H. P. Jensen's Eftf.	283	— I. P. Helge se Helge Jensen	282	— Kai Lykke se Valdemar Smith A/S	558
— Georg Valdemar se F. Jensen's Sten- & Billedhuggeri	280	— J. se H. P. Erichsen's Eftflg.	151	— Kaj se Ostecentralen	462
— G. H. V. se Aarhus Forniklings og Forchromningsanstalt	8	— J. se Jensen & Wind	277	— Kaj Jonstrup se Carl Jensen	278
— G. K. se J. A. Jensen	283	— J. se Spedalsø Betonvarefabrik	566	— Kamma se J. P. Jensen's Enke	285
— G. Kargaard se Sevel Sørensens Eftf.	591	— Jacob K. se Hornbæk Apotek	258	— K. A. Møller se Aarhus Værktøjsmagasin A/S ..	14
— H. se Hotel Phønix i Hjørring	486	— J. C. se Hobro Tømmerhandel A/S	248	— Karna A. S., frue, se Sophus Jensen	288
— H. A. se Tølløse Teglværk ..	610	— J. Chr. se Dansk Aluminium Industri A/S	119	— K. B. se Chr. Eriksen ..	152
— Hans se J. H. Jensen	284	— J. Chr. se Frederiksborg Amts Spare- og Laanekasse	179	— K. Bülow se Holm & Wonsild	253
— Hans se Alfred Nielsen & Co.	423	— J. E. se Bagernes Rugbrødsfabrik i Aarhus A/S ..	40	— K. Fr. se Vinderup Trælasthandel A/S	633
— Hans Jessen se Galle & Jessen A/S	195	— J. E. se Nørresundby Tømmerhandel A/S	451	— K. Glud se Faarup & Sønderby A/S	156
— H. A. P. se Valeur & Jensen	614	— Jenny, frue, se J. Jensen ..	283	— K. J. se Sparekassen for Grevskabet Bregentved og Omegn (Haslev Sparekasse)	562
— Harald se Lollands Handels- og Landbrugsbank ..	373	— Jens se Landbosparekassen i Aalborg	351	— Kjeld se Thisted Amtsa-vis	596
— Harriet Regnar, frue, se Karen Volf's Kiks- og Biscuitfabrik A/S	637	— Jens se Magdalenemøllens Brødfabrik A/S	386	— K. Kromann se Odder Apotek	452
— Harry se R. Collstrop A/S ..	105	— Jens se Henry Nielsen's Eftf.	429	— K. L. E. se Jensen & Kjeldskov A/S	276
— Harry se Sparekassen for Kjøge og Omegn	563	— Jens se Spare- og Laanekassen for Hobro og Omegn	562	— K. M. se Hans Jensen's Stereotypi-Anstalt	282
— H. A. Winther se Roskilde Vognfabrik	514	— Jens Holger se H. Jensen ..	281	— Kn. Fr. Baltzer se Odense Løve Apotek	454
— H. B. se P. Chr. Jensen & Søn	288	— Jens P. se Sparekassen for Storeheddinge og Omegn	566	— Knud se Svendborg Dampvaskeri	580
— H. Blaahtøj se Jensen & Stampes Trikotagefabrik ..	277	— Jens Peter se Fredericia Brødfabrik A/S	177	— Kr. se Holger Kjølstad ..	318
— H. C. se Chr. H. Nielsen jun. A/S	427	— J. H. se Chr. Jensen	279	— Kr. se Sindal og Omegns Spare- og Laanekasse ..	548
— H. E. se Aarhus Æskefabrik	14	— J. Ingvard se Aage Selchau's Jernforretning A/S ..	541	— K. Refslund se Østerbros Materialhandel	646
— Helge se Hadsund Tømmerhandel og Kulimport A/S	210	— J. K. se Skow & Co. A/S ..	554	— L. se Aarhus Forniklings- og Forchromningsanstalt ..	8
— Helmuth H. se Karl J. Jørgensen	306	— J. M. se Holsted Spare- og Laanekasse	257	— jun. Lauritz se Lauritz Jensen & Søn	285
— Henriette, frue, se Uldvarehuset ved Albert Jensen's Enke	612	— J. M., frue, se H. P. Jensen	283	— Laurits se H. P. Jørgensen & Søns Eftf.	305
— Henry se Grønvold & Schou	205	— J. M. se Hotel Pauli	466	— Lauritz se Einar Willumsen A/S	631
— Henry Schonning se I. G. Schwartz & Søn A/S	537	— J. Møller se Kalundborg Mineralvandsfabrik	310	— L. C. se Allerup's nye Maskinfabrik A/S	20
— Herman se Fabriken Søholm, Holst & Knudsen og Keramisk Forbund	157	— Johan se Galle & Jessen ..	195	— Leo se Gudhjem og Omegns Spare- og Laanekasse ..	206
— H. H. se H. Th. Neergaard, Byens Stempelfabrik	421	— Johs. se J. P. Jensens Enke	285	— Leo se C. M. Rasmussen's Eftf.	500
— H. Hoelgaard se Thorvald Vollbrecht	638	— Johs. A. se Stenstrup og Odense Teglværkers Kontorer	573	— Lilly, frue, se V. Hammer's Eftf.	213
— H. Knak se Aarhus Møbelstel- og Stolefabrik ..	11	— Johs. E. se Hvalsø Førageforretning	264	— Linchen, frue, se Ole Jensen's Sønner	287
— H. Kroll se Vognmands- & Entreprenørforretningen Alfred Jensen & Søn A/S	277	— Johs. Tang se Viborg Kaffe- risteri	627	— L. M. se Randers Lynafleder Co.	497
— H. N. se J. A. Stauning	568	— Johs. Vald. se Cyklefabrikken „Constant“	108	— Ludvig se Thorvald Jensen A/S	289
— H. Nedergaard se Nordjysk Hudekompagni	444	— J. P. se Frederikssund Andels-Svineslagteri	181	— M. se Nørresundby Produktforretning	451
— Holger se Danish-American Gulf Oil Company ..	118	— J. P. se Chr. Jensen	279	— M., frøken, se Aug. Wenske's Eftf.	624
— Holger se Hjørring Halmvarefabrik	247	— J. P. se Kjellerup Avis ..	313	— Mads Videbæk se Engelsk Beklædnings Magasin i Aalborg	150
— Holger se Møller & Land-schultz	413	— J. Reinhardt se Carl C. Jensen	279	— Magdalene, frue, se Jyde- rup Cementvarefabrik og Maskinsnedkeri	298
		— J. U. se Fred. Jensen & Søn	281	— Margrethe, frue, se Emil Jensen Malerforretning ..	280
		— Jul. se Hvidehus Boglade ..	265	— Margrethe, frue, se J. Chr. Jensen	283
		— Just se Maribo Trævarefabrik A/S	389		
		— J. W. se Wonsild & Søn ..	638		
		— Jørgen se Fakse Apotek ..	157		
		— Jørgen se Hadsund og Omegns Sparekasse	210		

Jensen Marie se Missions- hotellet i Holbæk	403	Jensen S. L. se Commercial Wine Comp. A/S	106	Jeppesen Kay se Hotel Øre- sund	644
— Marius se Jensen & Mørup	276	— S. Møller se Grenaa Motor- og Maskinfabrik	203	— N. S. se Bang & Tegner	42
— Martha, frue, se Chr. A. Jensen's Metalvarefabrik & Metalstøberi	279	— Sofie, frue, se Svendborg Tagpap- & Cementvare- fabrik	581	— S. se Staby Spare- og Laanekasse	568
— Martin se Chr. Madsen's Magasiner	382	— S. O. Randrup se Urban Jürgensen & Sønners Eftf.	302	— Sig. se Jernbanehotellet i Viborg	290
— Marto W. se fh. Akts. M. Christensen's Eftf.	95	— Stig se Chr. Erichsen's Forlag A/S	151	— Th. se A. Christensen's Eftf.	89
— M. E. C. se Løgstør And- els-Svineslagteri	379	— S. V. se C. Frank A/S ..	177	Jepsen Anna, frue, se Dansk Kunst-Møllestens Fabrik	126
— Michael se Fr. Winsløw's Eftf.	634	— Svend se Galle & Jessen A/S	195	— C. Thorgaard se Hotel Royal i Vejle	516
— Mogens Colding se Nørre- sundby Dampvaskeri	451	— Svend se Chr. Kjær's Eftf.	316	— E. S. se Oscar Møller ..	417
— N. se Aarhus Forniklings- og Forchromningsanstalt	8	— Svend Aage se Svend Bramsen & Co.	67	— Esper se Kreditforening af jyske Landejendoms- besiddere	333
— N. Aa. se H. P. Jensen og Søn	283	— Svend Aage se M. Jensen's Boligmontering	286	— Holger se Kreditforenin- gen af Grundejere paa Landet i Jylland	333
— N. Chr. se Georg Jensen ..	281	— Svend Bejlegaard se Sø- konditoriet	586	— J. se Sydjydsk Landbrugs- maskinfabrik A/S	584
— Niels se H. Jensen A/S ..	282	— Svend Martin se Svend- borg Tagpap- & Cement- varefabrik	581	— Jens Peter se Hotel Eyde	156
— Niels se Jydsk Handels- og Landbrugsbank	299	— Søren se Chr. Jensen ..	279	— J. U. se P. Jørgensen & Co.	308
— Niels Arnth se Sukkerfa- abrikken Nykøbing	578	— Søren M. se Tidens Tegn	603	— M. se Dall & Jepsen ...	111
— N. Max se F. L. Smith & Co. A/S	557	— Th. se C. V. Jensen & Søn	279	— Otto Niels Johansen se Krull & Jepsen	337
— N. P. se N. P. Jensen's Skibs- & Baadebyggeri ..	287	— Th. se Schrøder & Niel- sen's Eftf.	535	— Ove se Danmarks Natio- nalbank	119
— O. C. se Kbhvns Stillads- Komp.	346	— Theodor se Ferd. Ander- sen & Co.	27	— P. se Aalestrup Eksport- slagteri	6
— O. F. se H. I. Jensen A/S	283	— Thorkild se Manufaktur- huset	388	— P. se Holstebro Bank A/S	257
— Olaf se Th. og Olaf Jen- sen	289	— Thorvald se Krohns Bog- trykkeri, Harald Jensens Bogtrykkeri Akts.	336	Jerichow Herbert se De For- enede Bryggerier A/S ...	167
— Olaf se Nyborg Dampva- skeri	446	— V. se V. Hammer's Eftf.	213	— Tuborgs Bryggerier	609
— Olav se H. Chr. Jensens Eftf.	282	— V. se Horsens Jern- & Staalforretning A/S	260	Jernberg Niels O. A. F. se N. Jernberg & Søn	290
— Oluf se N. Jensen's Sønner	286	— V. se Kriegersvej Maskin- snedkeri & Listefabrik ..	334	Jernert C. V. se Oluf Røn- berg A/S	518
— Oluf se Henry Nielsen's Eftf.	429	— V. se A. Lorentzen's Eftf.	373	Jersin Dines A. se Hans A. Jersin	290
— Oscar se Wilh. Jensen	289	— Vagn se Banken for Vejen og Omegn A/S	45	Jerslev Erik se Fjerritslev Apotek	162
— Oskar Hans Peter se Par- tivare-Udsalget Den ny Tid	466	— Vald. se Vilvorde Plante- skole	632	Jervelund V. se Grubbe Mølle	204
— Osvald V. se Kbhvns Kreaturtransport	344	— Valdemar se Limfjords- østers-Kompagniet	369	Jervig Axel se Erik Møllers Efterfølgere	415
— Otto se Albani Apotek ..	19	— Walter se Wilhelm Jen- sen & Søn	289	Jespersen Anders se A. Jes- persen & Søn	293
— Otto se Ludvig Kalckar ..	309	— W. Dybdahl se Roskilde Materialhandel	514	— C. Tage se T. Jespersen & Co.	292
— Otto se Larsen & Jensen	357	— Verner se Gotfred Peter- sen	477	— Emil se Bornholms Valse- mølle A/S	66
— Otto C. M. se Otto Jen- sen's Farvehandel	287	— Viggo se Hotel Alhambra	20	— E. T. se Aarhus Cyklela- ger, I. P. Bojsen's Eftf. ..	8
— O. V. se H. P. Philipsen A/S	486	— Viggo se Holckenhush Mejeri	252	— Gunnar se Herning Klæ- defabrik A/S	242
— Ove se Viborg Eyes og Omegns Sparekasse	627	— Viggo se Viggo Jensen's Maskinfabrik	289	— Halfdan se Jespersen og Pio's Forlag	292
— P. se Peter Jensen	288	— Viggo se Jørgen Petersen & Co. A/S	481	— H. P. se Mineralvandsfa- abrikken Jernkilde I/S ..	403
— P. Buurgaard se Conrad Jensen & Søn	279	— Willy se Carl Jensen ..	278	— Iver se Jespersen og Pio's Forlag	292
— P. E. se Hotel Sandvig ..	524	— Volmer se Laurits Jacob- sen's Eftf.	274	— Jens se Herning Social- demokrat	242
— Peter se Vølund A/S	642	Jensen-Aaris C. se A. Jensen's Eftf.	277	— Jesper Christian se Es- bjerg Krone-Apotek	153
— Petra, frue, se H. Heins & Sønner's Eftf.	235	— Henry Chr. se A. Jensen's Eftf.	277	— J. K. se Fyens Sække- kompagni A/S	193
— P. F. Bjørn se V. Stein's Analytisk-Kemiske Labo- ratorium	571	Jensen-Brydegaard H. M. se Lars Jørgensen's Enke ..	307	— Johs. se Herning Klæde- fabrik A/S	242
— P. L. se James F. Grøn & Co.	205	Jensen-Holm C. se Kann's Hotel	311	— K. se Aarhus ny Missions- hotel	11
— Poul se Frdbg. Smørfor- syning	178	Jensen-Stevens J. P. se Store- hedinge Bank A/S	574	— Kr. se Roskilde Dagblad	514
— Poul se Skandinavisk Kaffe- & Kakao-Komp. A/S	551	Jensen-Østergaard C. se Cyk- leforretningen Almanía ..	108	— M. se Missionshotellet i Holstebro	403
— Poul se Vinhuset af 1798	633	Jentzsch C. se William Jentzsch	289	— P. se P. Mortensen A/S ..	408
— Poul E. se Ferd. Jensen	280	— Carl August se William Jentzsch	289	— Poul se C. E. Bast's Efter- følgere Talgsmelteri A/S	45
— P. Tejmer se H. Rasmus- sen	501	Jeppesen B. Chr. se Chr. Jep- pesen	290	— Viggo se C. P. Jespersen	292
— Rich. se Plov- og Maskin- fabrikken Mullerup A/S ..	488	— Carl se Svendborg Træva- refabrik	582	Jessen Erik se Peter Jessen	292
— Rikard se Holbæk Brød- fabrik	251	— Chr. se Holstebro Høvl- værk	257	— Hans Eggert se Carøe & Co.	87
— Rob. F. se Den Sanitære Fødevarerfabrik	524	— Ernst P. se J. P. Jeppe- sen, Lolland-Falsters Kaf- fe- og Tehandel	290	— Harry se Heinr. Jessen & Co.	292
— Rud. se Kolding Flytte- forretning	326			— Ingeborg, frøken, se Peter Jessen	292
— S. A. se Thomas Wang ..	615			— Johann se Peter Jessen ..	292
— Sigvard se M. J. Michael- sen	399			— Olaf se Peter Jessen	292

Jessen Th. se Friis & Frederiksen	183	Johansen K. se Brødr. Johansen	295	Juhl Oda se C. P. Mattat's Stempelfabrik's Eftf.	392
— Valdemar se Hans Jessen's Maskinbyggeri	292	— Kirsten Marie, frue, se W. Johansens Enke	296	— V. se Julius Heckscher A/S	231
Jessien Chr. se Chr. Jessien & Søn	294	— Knud E. V. se Marinus Johansen & Søn	296	— V. se C. W. Loehr's Saltimp. A/S	371
Jetsmark Vald. se Allinge Apotek	21	— Kristen se J. Chr. Johansen & Søn	295	Juncher Chr. se Chr. Juncher A/S	297
Jochimsen H. se Nørregades Maskindrejleri	450	— Ludvig se Iris, gartneri	270	Juncker Ove R. se Fh. C. Ransy's Eftf.	498
— M. se Olaf O. Barfod & Co. A/S	45	— Magda, frue, se fh. L. C. Warburg & Søns Eftf.	615	Junge Harald se Skive Kul-kompagni A/S	553
Joensen Hj. se Kruckow-Waldorff A/S	337	— N. P. se L. Beck A/S	46	Jungersen Kn. Oxholm se Kbhvns Kreditforen.	344
Johannesen Josef se Jørgen Storm	574	— O. se Andels-Møbel-Magasinet A/S	22	Just Hans Henning se Hans Just	298
— Skjold Aage se Michael- sen & Heinemann A/S ..	399	— O. se S. E. Johansen & Søn	296	— H. H. se A/S Herman Just's Farveri	298
— Wm. S. se China- & Japan-Huset	89	— Oscar I. se National-Scala A/S	421	Justesen Anders Chr. se A. C. Justesens Sadelmager- og Lædervareforretning ..	298
Johannesen C. se Urtekræm- mernes Kaffebrønderi A/S	613	— P. E. se S. Stangbye & Søn	568	— Carl Helmer se S. Th. Justesen & Søn	298
— Holger se Holger Johan- nessen & Co.	294	— Sv. A. se W. Johansens Enke	296	— Hans se P. K. Justesen ..	298
— Johs. se N. Johannesen	294	— Svend se Hørsholm Mølle A/S	268	— Hubert se Brødr. Juste- sen	298
— O. E. Pihl se O. E. Pihl Johannesen	652	— Svend se Olivarius & Christensens Eftf.	458	— Julius Peter se Brødr. Justesen	298
— Poul Pii se Holger Johan- nessen & Co.	294	— Sv. Gustav se Buch & Co.	78	— Poul se Justesen's kem. Fabr.	298
Johannsen Chr. P. se Peter Kass' Eftf.	312	— Th. se Saxkjøbing Cemen- tvarefabrik	522	— S. Th. se S. Th. Justesen & Søn	298
— Hans se Ulrich Johan- nsen's Eftf.	295	— Tønder se Odense Gips- og Cementvarefabrik ..	453	Juul Johs. Aage se Svend- borg Sct. Nicolai Apotek	581
— V. Høiriis se Mejeriernes og Landbrugets Ulykkes- forsikring	394	— Viggo E. se fh. J. Thor- ball's Eftf.	599	— K. se Kongelig Militær og Vajsenhus Apotek ..	328
Johansen Aage se Holstebro Foderstof- & Brændsels- forretning	257	— Wilh. Chr. se Thomas Johansen & Søn	296	Juulmann Poul se C. W. Juul- mann & Søn	298
— Aage se A. L. Johansen & Søn	295	Johansen Albert se Johnsen & Michaelsen	296	Jühne V. P. se Farsø Apotek	158
— Aage se Vilhelm Larsen's Eftf.	363	— Carl se J. Johnsen & Søn	297	Jürgensen Adolph H. se N. Jürgensen	302
— Addy, frue, se J. Johan- sen's Pap- og Papirvare- fabrik A/S	295	— E. A. L. se Johnsen & Michaelsen	296	— J. F. se Severin Schmidt A/S	531
— A. Fyhr, frøken, se J. Se- rensen's Eftf.	590	— E. C., frue, se Aarup Kontant - Manufaktur- handel A/S	15	— Ruthwen se L. Paulsen & Co.	466
— A. L. se A. L. Johansen & Søn	295	— Edvard se Hornbækhus	258	Jäger Herman se H. Jäger ..	302
— Alfred se Magasin du Nord i Graasten	386	— Ib se Hotel Trouville ..	607	Jäger H. G. se M. H. Jæger, Aarhus Pengeskabsfabrik	302
— B., frøken, se W. Johan- sens Enke	296	— Jens se Ølgod Møbel- & Maskinsnedkeri	644	Jørck P. M. se Skælskør Apotek	554
— C. C. se Nørre Aaby Ma- skinsnedkeri & Møbelfa- brik A/S	450	— K. A. B. se Johnsen & Michaelsen	296	Jørgensen A. se Skotøjsfor- retningen Hawaii	554
— C. G. se W. Johansens Enke	296	— M., frue, se Møbelkælde- ren	412	— Aage se Johan Ewald's Eftf.	155
— E. se W. Johansens Enke	296	— Olaf O. se Møbelkælder- en	412	— Aage se Chr. F. Terman- sen's Boghdl.	593
— Eigil se J. P. Johansen ..	295	— Vagn se Hotel Trouville	607	— A. Albinus, frue, se fh. Th. Wendelboe's Eftf. ..	623
— Erling se fh. L. C. War- burg & Søns Eftf.	615	Jokumsen S. se Roar & Ros- kilde Bryggeri	511	— A. C. se Spare- og Laane- kassen for Nykøbing M. og Omegn	565
— F. se J. H. Scharffe's Eftf. I/S	526	Jonasen A. V. Engelsted se Th. Engelsted Jonassen & Søner	297	— A. Kjær se Johs. Larsen's Eftf., Hornbæk Bageri & Conditori A/S	360
— H. se Akts. Varde Bank	615	— E. Th. Engelsted se Th. Engelsted Jonassen & Søner	297	— Adolph se Vejen Trælast- handel A/S	620
— Hans se Brødr. Kock ..	325	Jonassen Aage Oscar se Dansk Paraply-Fabrik ..	127	— Albert se Magasin du Nord	384
— Holger Kjær se Jens Joh- ansens Kartonnagefa- brik	295	— A. C. J. se Holger Kjær & Co.	316	— Anna, frøken, se Albert Schou jun's Eftf.	532
— H. V. se Brødr. Johansen	295	Jorck-Jorckston Kaj se M. Nielsen & Bredgades Vognmandsforretning ..	431	— Anna Sofie, frue, se Wilh. Jørgensen	308
— J., frue, se C. B. Han- sen's Etabl.	217	Jordahn F. se Købmands- og Haandværkerbanken A/S	347	— Anton se D. C. Jørgensen	304
— Jens se Flensborg Lager i Ølgod	163	Jordan Adam se Spiralen A/S	567	— Arne se Hansen & Jør- gensen	215
— J. J. se fh. Johan Bek- ker's Kødudsalg	48	Jordening Richard O. se Fritz Jensen & Co. A/S	281	— Asger J. se Knud Jørgen- sen	306
— Johanne, frue, se Niels Thorsen's Trælasthandel, Eiler Johansen's Enke ..	600	Josefsen S. P. se S. P. Josef- sen's Børstetrefabrik ..	297	— og Aug. Strøh's Vinhdl. ..	576
— John Jørgen se L. Johan- sen & Søn	295	Juby-Smith Kai se Hedegaard & Christensens Eftf.	233	— Augusta, frue, se Hauchs- borgs Fiskehalle	230
— J. P. se „Hjelen“, Damp- og Motorskibsselskab A/S	246	Juel Sv. se Poul Lieberkind A/S	369	— A. V. se Dansk Sojakage- fabrik A/S	128
— J. R. Stilling se Kbhvns Liggistefabr.	345	Juel-Christensen Hans se Jes- per Christensen & Co. ..	93	— Axel E. se N. Jørgensen & Søner	307
— Juul se Svendborg Tekst- tilfabrik	582	— Poul se Poul Steffensen's Dental Depot	570	— B. A. se W. Jørgensen & Søn	308
		Juhl Axel se C. Schous Fabr. Apotek	587	— Bodil, frue, se Maskin- skrivningsbureauet Bir- gitte Hertz's Eftf.	391
		— Julius se Jason	276		
		— Karen, frue, se C. Juhl	297		
		— Niels Jeppe se Jens Juhls Savværk	297		

Jørgensen C. A. se C. A. Christensen's Eftf.	90	Jørgensen Karl K. se Droske-Centralen Taxa	594	Jørgensen T. Kastor se Thorrengaard's Kontormontering A/S	600
-- Carl se S. Andersen's Eftf.	30	Centralen Taxa	594	-- Vald. se Jørgen Petersen & Co.	481
-- Carl se Fredericia Trælasthd. A/S	177	-- Kastor se Kastor, Ny Stærmosø	312	-- Vald. se L. Levison junr., Akts.	368
-- C. F. se J. Jørgensen & Søn	305	-- K. E. J. Frdbg. Farvehandel	178	-- Viggo se Helmer & Jørgensen, Viggo Jørgensen & Søn	236
-- Charles Chr. se Ekspresstrykkeriet Stevns	146	-- K. G. E. se Assens og Omegns Spare- og Laanekasse	36	-- jun. Viggo se Helmer & Jørgensen, Viggo Jørgensen & Søn	236
-- Chr. se Elias B. Muus A/S	411	-- K. P. se Bogense Bank A/S	61	-- Wiggo se Bernhard Kjær	316
-- Chr. se Vesterbro's Skotøjsmag.	625	-- K. Th. se Rønne Storetorvs Apotek	519	-- Vilh. se V. Danielsen & Co.	118
-- Chr. L. se Forsamlingsbygns Hotel i Skanderborg	174	-- L. Johan se Joh. Jørgensen	305	-- Vilh. se Nordisk Cyklefabrik A/S	439
-- Chr. Strange se Hallund Apotek	213	-- L. P. se Assens Bank A/S	36	-- Nordisk Cykle Pneumatik Agentur	439
-- C. J. se Bornholms Laane- og Diskontobank A/S	65	-- L. P. H. se P. Christiansens Papirvarefabrik A/S	99	Jørkild A. H. se Bergmann & Hüttemeier A/S	52
-- C. M. se Spare- og Laanekassen for Holbæk Købstad og Omegn	562	-- L. T. O. se G. Nielsen & Co.	428	Jørvald Jens se Chr. Petersen A/S	476
-- E., frue, se Jørgen Jørgensen	306	-- M. se Slagelse Cementstøberi og Tagstensfabrik	555	Kaadt Tvilla se Fajance-Varehuset A/S	157
-- E. B. se Slagelse Cementstøberi og Tagstensfabrik	555	-- Maren, frue, se Jørgen Petersen & Co.	481	Kaae J. M., frue, se J. H. Scharffe's Eftf. I/S	526
-- E. Chr. se Chr. Jørgensen's Eftf.	304	-- Martin Chr. se Sæby Apotek	585	Kaarlund C. C. se Th. Halvorsen's Eftf.	213
-- E. Hartmann se Bredal Havemann	231	-- N. se Joh. Andersen	28	Kabell Ebba se Hillerød Cementstøberi	244
-- Elly se Wald. Bøge's Eftf.	652	-- N. A. se Chr. K. Jensen's Eftf.	279	Kahle M. Otto se Trikoht. Renseri og Farveri	606
-- Emil se Beck & Jørgensen A/S	46	-- Niels se Nationaltidende	421	Kaiser F. se Bloch & Andersen, Nordisk Tekstil Akts.	60
-- Emil se Østerbros ældste Ligkistemagasin	646	-- Niels Marinus se M. Jørgensen	307	-- Harry Ehlers se Hillerød Barnevognsfabrik & Sportsmagasin	244
-- Emma, frue, se F. F. Jørgensen	304	-- Niels Peter se Asmus Jørgensen	303	Kajus Arne B. se A. Knudsen's Læderfabrik A/S	321
-- Fanny Theilgaard se K. Theilgaard Jørgensen	306	-- Niels Peter Emanuel se Randers Savværk	498	-- J. se A. Knudsen's Læderfabrik A/S	321
-- G. se Bryggeriet „Thor“	74	-- Niels Peter Theodor se Jespersen's Hotel	290	Kalckar Emil se Ludvig Kalckar	309
-- Georg se M. Jørgensen, Frøavl og Frøhandel, Grejsdalen A/S	307	-- Niels Sjørup se Sjørup Jørgensen A/S	308	Kall P. J. se P. J. Kall	309
-- G. H. Birch se N. P. Birch Jørgensen	307	-- N. J. se The Danish Egg-Export-Comp. A/S	119	Kallenbach Ove se Hollandske Mølle	252
-- G. K. V. se G. Nielsen & Co.	428	-- og Robinson, Andersen & Co. A/S	512	Kaltoft A. C. se Chr. Ellermann & H. P. Lund	147
-- Hans se Jul. A. Jørgensen A/S	306	-- N. P. Th. se J. C. Jørgensen & Sønner	305	Kamp Harald se Laurids Kamp's Eftf.	310
-- H. C. se Beck & Jørgensen A/S	46	-- Oluf se Ekspres-Trykkeriet	146	-- S. se Hecksher & Søn's Eftf.	232
-- H. C. se Faaborg Spare- og Laanek.	156	-- O. P. se Danalith A/S	117	Kampen Axel se Dampskibsselsk. Torm A/S	116
-- Helmuth se Bernh. Middeboe's Reproduktionsanstalt	401	-- Otto Budtz se Th. Dreyer & Co.	141	Kamper Jørgen se Back & Kamper	39
-- Henning se Aage Jørgensen & Co.	303	-- P. Banke se Sparekassen for Haderslev Byes Omegn	562	Kampmann C. se Kampmann & Herskind A/S	310
-- Henry se R. Wibolt's Frøavl og Frøhandel A/S	627	-- P. Emanuel se Jørgen Jørgensen	306	-- C. A. se Horsens Jern- & Staalforretning A/S	260
-- H. L. se Plovfabriken „Sanderum“ A/S	488	-- P. H. se Severin Petersen & Co. A/S	484	-- Niels se Det Danske Trælastkomp. A/S	136
-- Holger Georg se Willh. Jørgensen A/S	308	-- P. Herlev se Fabrikernes Salgskontor	157	Kann Alida, frue, se Crome & Goldschmidt's Udsalg i Odense	108
-- J. se A. Rasmussen & Co.	499	-- Philip se E. Hansen's Eftf.	218	Kansing C. A. se Aarhus Kioskselskab A/S	8
-- J. B. A. se T. A. Meding & Co.	394	-- Poul Erik Kamp se M. Jørgensen	307	Kanstrup Adley se Krogh & Dahl's Eftf.	336
-- Johannes se Griffenfeldsgades Furaageforretning	204	-- Regnar se Roskilde Betonvarefabrik	513	Kanter Herman se Nicolai Kanter	311
-- Johannes se A. Jørgensen & Søn	303	-- Robert Chr. se Knud Jørgensen	306	Karberg Andreas se Brdr. Karberg	311
-- Johs. se Larsen & Jørgensen	357	-- og Aug. Strøh's Vinhdl.	576	-- Peter Christian se Hans Juhl	298
-- J. P. se Sparekassen for Svaneke og Omegn	566	-- Rudolf se T. I. P. Lichtenberg's Bagerier og De forenede Skibsbrødfabrikker A/S	369	Karlsen Angelo se Jernvarefabrikken Danmark A/S	290
-- J. R. se H. Chr. Hansen & Co.	220	-- R. W. se Brødr. E. & R. Hansen's Eftf.	217	Karner Fini se H. P. Hansen's Eftf.	221
-- Jul. E. se Henriques & Zeylner's Eftf.	241	-- S. C. A. se Daniel Nielsen A/S	427	Karnøe Georg se Chr. Juncher A/S	297
-- Juul se Vamdrup Korn- og Fødestofforretn. A/S	615	-- Sophus R. se N. Jørgensen & Sønner	307	Karstensen Chr. se Ahlmanns Have	18
-- Jørgen P. se A. L. Ishøj's Eftf.	270	-- Sv. Aa. se Chr. Jørgensen's Eftf.	304	Kastrup V. se S. C. Sørensen A/S	591
-- K. se H. Sindahl-Pedersen	548	-- Sv. Wichmand se Viggo Jørgensen	308		
-- K. se Sorø Spare- og Laanek.	560	-- T. E. se Marinus Lytjen's Vinhdl.	379		
-- Kai se Palace Hotel A/S	464	-- Thorvald se Horsens Svaneapotek	260		

Kastrup-Nielsen Axel se H. P. Kastrup-Nielsen	312	Kirkegaard S. se Aalborg Teglværker's Kontor I/S..	6	Kjærgaard-Jensen J. se N. N. Skousen's Efft.	554
— Johanne Matilde, frue, se Chr. Kastrup-Nielsen	312	Kirkemann Joh. Antonius se Andreas Hansen	216	Kjærsgaard E. se Peter Kjærsgaard & Søn A/S	318
Kauffeldt Carl se Lolland-Falsters Stifts-Tidende	372	Kirkholm Herluf se Møns Bank A/S	419	— Ingeborg, frue, se A. J. Kjærsgaard's Travvarefabrik	318
v. Kauffmann A. M. A. se Smith, Mygind & Hüttemeier A/S	558	Kirschner Arthur se F. Klühs	320	— Jørgen S. se A. J. Kjærsgaard's Travvarefabrik	318
Kauffmann E. se A/S Københavns Handelsbank	343	Kirstan Sv. se J. W. Christiansens Efft.	99	Kjærsgaard-Knudsen J. se Skive Dampvaskeri	552
— E. Munthe se C. M. Kauffmann	313	Kisling Johs. se A. E. Kisling	315	Kjærulff Arne se Osvald Kjærulff	318
Kaufholz H. se Faaborg Papfabrik	156	Kiær Hans se Aarhus Stiftsbogtrykkerie A/S	12	Kjærulff Ed. I. O. se Høffner Kjærulff	267
Kaufmann Inger, frk., se E. Kaufmann's Efft.	313	— Hector F. se A/S Em. Z. Svitzer's Bjeragnings-Entreprise	583	Kjølbye E. Th. se Nye Danske af 1864	446
— Kaj se Vilh. F. Jensen's Efft.	289	— Jørgen se H. C. Petersen & Co.'s Efft.	473	Kjølstad Aage se Holger Kjølstad	318
Kaysen A. J. se Maskinfabr. Landsperg A/S	391	Kjeldsen Aage se Hadsund Trævarefabrik	210	Kjongsdal M. H. se Fabriken Grand Danois og Kødfoederfabriken A/S	157
Keller R. A. se Morten Jensen & Keller	286	— Bent se Lars Jacobsen & Søn	274	Klaaborg P. W. se Kolding Rugbrødsfabrik	327
Kelstrup Holger se Engelsk Beklædnings-Magasin i Kolding	150	— E. se Peder P. Hedegaard A/S	233	Klarskov G. se Y. & G. Klarskov	318
— Marie, frue, se London Herre-Magasin i Silkeborg	373	— J. se Chr. Hjortkjær & Co. A/S	247	— Y. se Y. & G. Klarskov	318
Kelter-Wesenberg G. se Otto Heerfordt A/S	234	— Jens Marius se Anthon Nielsen A/S	424	Klausen Chr. Ravn se Landbosparekassen for Thy	352
Kemp Otto se P. C. Nielsen & Kemp	434	— Joh. Agerup se J. Kjeldsen's Boghdl.	316	Klein Hugo se Store Nordiske Videnskabsboghdl.	574
— O. V. se Kemp & Co.	313	— Nora, frue, se J. Knudsen's Efft.	323	— S. H. se Cornelius Petersen & Co.	476
Kern-Jespersen Paul se A. Jespersen & Søn	293	— Oluf se K. J. Kjeldsen	316	— Vilh. se Klein	318
Kert Gordon se Povl Østerbye's Efft.	646	— Osv. se Køle- & Frysehuset København A/S	348	Kleinert Kurt se Musikhus Kleinert	319
Ketner H., frue., se Jacob Ketner	314	Kjeldsen-Nielsen Harald se Chr. Ørnholms Efft.	645	Klem Georg S. Chr. se Fredensborg Apotek	177
Kiehne-Broe Knud se Carl Broe	70	— Henry se Chr. Ørnholms Efft.	645	— Harald se Klem & Krüger A/S	319
Kiel Frederik se Axel Kiel	314	Kjeldsteen T. P. se Banken for Vordingborg og Omegn A/S	45	Klenow Lennart se Dansk Chromlæderfabrik A/S	122
Kielberg Chr. C. Krøyer se Aarhus Papirforretning	11	Kjellberg Carl se Wilhelm Rønne	518	Klentz E. M. se Valdemar Klentz	319
— N. R. se Chr. G. Kielberg's Boghdl.	314	Kjellov E. se Vejle Amts Avis	620	Klindt-Jørgensen G. se Lauritz Nielsen, Nyborg A/S	431
Kielgast Henning se Kallundborg Svane Apotek	310	Kjems Frode se Titan A/S	604	Klingenberg Hans O. se H. Klingenberg A/S	319
Kiellerup C. E. se C. M. Hess' Fabrikker A/S	243	— Knud se Voldkvarterets Sukkerhus	637	Klinker Ernst se Haslev Bogtrykkeri (C. Bagger)	229
— J. S. Hess & Søn A/S	243	Kjergaard Finn se Axel Duckert	142	Klinkvort F. se Homann, Brandt & Co. A/S	258
Kier Karen Louise, frue, se Viggo Andersen	31	Kjerrunggaard Kristine Givskov, frøken, se Hans Kjerrunggaard	316	Klint I. B., frue, se Chr. J. Hey	244
— S. A. se L. Kier	314	Kjersgaard Karen, frue, se S. G. Kjersgaard	316	Klintholm Carl Christian se Johan A. Neiiendam's Sukkerhus og Johan A. Neiiendam	421
— Sven se Esbjerg Jern- & Staalforretning A/S	153	Kjerulff C. B. se Aug. Hansen's Efft.	216	— Oscar Jacob se Johan A. Neiiendam's Sukkerhus og Johan A. Neiiendam	421
— Vilhelm se Brødr. Kier A/S	314	Kjær B. se C. B. Lohrer A/S	371	Klitgaard Eskild se C. Klitgaard & Søn	320
Kierulff Viggo Martin Carl se Thisted Svaneapotek	597	— Eva se Peter Kjær	317	— V. se Wilhelm Staun A/S	568
Kiil J. se H. I. Bundgaard's Efft.	80	— Henning Erik se Kjær & Sommerfeldt	316	Kloch Hans J. se S. Kloch, Flensborg Lager	320
Kiilerich Poul Gunnar se Istedgades Varehus	270	— H. Gunthel se D. R. Simonsen's Vaskeri	546	Klokker Carl se Klokkes Bageri	320
— Søren se L. Westerby's Efft.	625	— I. E. se Philipsen & Co.	485	— Hans se Malerfirmaet Otto Bendix	49
Kildeberg Henning se Anton Kildeberg's Møbelfabr. A/S	314	— Kn. Aa. Th. se Smallegades Apotek	556	Kloster Hagbart se Wilhelm Kloster	320
— Svend se Anton Kildeberg's Møbelfabr. A/S	314	— Knud O. se Bernh. Kjær	316	— Wilh. se Haandværkerbanken i København	208
Kindt Ove se J. P. Nielsen A/S	430	— M. se Hammersø Hotel	214	Kludt Vilh. F. se M. H. Kludt	320
Kindt-Larsen S. se J. D. Slomann's Efft.	556	— Mogens se Peter Kjær	317	Klug M. se Arbejdernes Fællesbageri i Svendborg A/S	34
Kirchheiner M. se De Foren. Protokolfabr.	172	— Otto se Theodor Thorngreen A/S	600	Klæbel Christine, frue, se Viggo Klæbel	320
Kirk Anna Margrethe se Vilhelm Kirks Boghandel og Bogtrykkeri	315	— P. se Ribe Amts Bogtrykkeri	507	— Vagn se Østjydske Bryggerier A/S	649
— Gregers se Kristian Kirks Telefonfabriker A/S	315	— Preben Guldberg se Aaboulevardens Apotek	1	Knap Th. V. se Løkken Apotek	380
— Ruth Sand, frue, se Ruth's Trikotage	517	— W. se A. M. Hirschsprung & Sønner A/S	246	Knippel C. H. se E. N. Knippel	320
— Svend se Hugo Svanbergs Efft. A/S	573	Kjærby Emmy, frue, se Sønderjyds Tæppefabrik	587	Knob Poul Allan se Dich & Co.	138
Kirk-Jensen A. se Kodak A/S	325	— Johs. A. se Sønderjyds Tæppefabrik	587	Knub Jan L. se Kronprinsensgades Materialhdl.	336
Kirkebye Ove se A. W. Kirkebye A/S	315	Kjærgaard Adolf se Hingsteforsikringsf. Danmark	245	Knudsen Alex se Th. Knudsen	324
		— E. se Svaneke Trikotage & Manufakturhandel	579		
		— Ernst se I. S. Kjærgaard	318		
		— Søren se Holstebro og Omegns Spare- og Laanekasse	257		

Knudsen A. Merrild se Brødr. Knudsen	321	Koch L. se Wilh. Sonesson & Co. A/S	560	Koch Jul. se K.F. Marstrand's Eftf.	390
— Anna, frue, se C. M. Hansen's Eftf. ved N. Knudsen	218	— Peter E. se Peter Koch ..	325	— Poul se Soldath's Annonceb.	559
— Axel se K. P. Knudsen ..	323	Koch-Christensen Th. se „Pro- vianten“	492	Korch Poul se J. P. Schmidt jun. A/S	530
— B. B. se Mineralvandsfabriken Balderskilde	41	Koch-Hansen A. se Th. Rich & Søner A/S	507	Korff Peter se Peter Korff jun.	329
— Bertram se Saxildhus, konditori	525	Koch-Jensen P. se Dagbladet Børsen	84	Kornerup Else, frue, se Hornslet Apotek	258
— Birger se Alfred Knudsen A/S	321	Kock Alfred se Marinus Kock — Christine, frue, se Marinus Kock	325	— J. se Magasin du Nord ..	384
— Carl I. se Banken for Aars og Omegn A/S	43	— Marie, frue, se Ludvig Kock	325	Korsgaard C. N. se A. Søeborg's Fabr. A/S	586
— Carl M. se Magnus Knudsen	323	— Peter se Aarhus kontante Manufakturforretning ..	8	— Peder se Dansk Ammoni- akfabrik	119
— Chr. se C. F. A. Knudsen ..	321	Kodahl P. M. se Sofus Jørgen- sen A/S	308	Kortegaard Olga, frue, se Jydsk Trævarefabr.	301
— Chr. Jacob se Næstved Svaneapotek	449	Koed Holger se Danmarks Nationalbank	119	Korup Sophus P. se P. J. Kall Kraft Frederik se Gartneriet Virkelyst	196
— Carl se F. Beengaard- Knudsen's Eftf.	48	— Marius se Tagpapfabriken Phønix A/S	592	Krag Ludvig se Horsens Ka- rosserifabr.	260
— E. B. se Georg Nielsen A/S	429	— S. se Excelsior Kunst & Stuk	155	Kraglund Kaj se M. Krage- lund's Fabr.	331
— Finn Smith se O. Smith Knudsen	324	Koefoed Asger se Frederiks- sundsvejens Bog-, Musik- og Papirhandel	181	— og C. Rafns Fabr. A/S ..	494
— Georg se Brødr. Knudsen	321	— Leif se Nordisk Gjenfor- sikrings Selskab A/S	441	— Poul se Rasmussen's Hotel	499
— Gunnar se Danske Tapet- fabr. A/S	136	— Mogens se Ribe Boghan- del	507	Kragh Just-Otto se Just Abildgaard's Eftf.	15
— Henri se Th. Knudsen ..	324	— P. A. se P. M. Koefoed jun.	326	— Niels se A. Duus & Co. ..	143
— Herluf se S. W. Knudsen & Søn	324	Kofod E. A. se Grønbech & Co. A/S	205	— P. V. se Ferd. Thygens's Eftf.	603
— Jeppe Skjøde se Th. Knudsen A/S, Kolding ..	324	— H. M., frue, se Andr. Kofod	326	Kragh-Heidemann H. C. se Dansk Kinematograf Fa- brik A/S	126
— J. P. se Sønderborg Bys Sparekasse	587	Kofoed A. C., frue, se Rønne Kalk- og Mørtelværk ..	518	Kragh-Petersen O. se Sanct Knuds Apotek	524
— K. se Spare- og Laanek. i Marstal	564	— Axel se Sukkerhuset i Rådhusstræde nr. 3 ..	578	Kraglund Alfred se N. C. Kraglund	331
— Kaj se Alfred Knudsen A/S	321	— E. G. se Nordisk Gummi & Guttapercha Co. A/S ..	441	Krahn E. F. W. se Jørgen- sen's Hotel	302
— K. G. se Fh. Carstensen & Jappes Eftf.	87	— H., frue, se Hotel Neksø ..	421	Kramer W. se Helsingør Jern- støberi	238
— K. L. se Struer Bank A/S	576	— Helma, frue, se Stjerne- møllen's Brødfabrik ved W. Kofoed	574	Kramhøft Otto se Thomas Ths. Sabroe & Co. A/S ..	520
— Knud se Holbæk Grav- mentforretning & Stenhuggeri	251	— W. Kofoed	547	Krampau Johanne, frue, se H. V. Krampau	331
— K. R. se A. P. Andersen's Eftf.	24	— Jens se Nymølle, Jens Kofoed	447	Kramper E. B., frøken, se Rud. Kramper & Co. A/S	331
— Kristen se Automobilfor- retningen Vulkan	37	— P. J. se Rønne Tapet- & Farvehdl.	519	Kraunsø V. se William Boas A/S	61
— Laurids se Jacob Jensen & Co.'s Trikotagefabrik ..	283	— Rich. se Sparekassen for Svaneke og Omegn ..	566	Krause Helge se M. H. Krau- se A/S	331
— M. A. se Magnus Knudsen	323	— Sv. se Vejle Bolte- & Mø- trikfabrik A/S	620	Krebs A. Herm. se Herm. P. T. Krebs	333
— Marie, frue, se Johan A. Knudsen	323	Kohtala H. S. se International Harvester Comp. A/S ..	269	Kreffer-Olsen S. se Slagelse Bryghus A/S	555
— M. C. se Tik Tak ved Knudsen & Petersen ..	603	Kokfelt Svend se Einar Holm's Eftf.'s Eftf.	253	Kreiberg H. se Windfeld- Hansen's Bomuldsspinderi A/S	633
— O. Alban se Harder & Co.	227	Koksbang Svend se Andels- bogtrykkeriet i Odense ..	22	Kretzschmer Oskar se Bog- trykkeriet Hafnia	62
— Oswald A. se C. Wienberg & Søn's Eftf.	628	Kolbæk Svend A/S se Aarup Apotek	15	— og Axel E. Aamodt's Eftf. 6	
— jun. Peter se P. Knudsen & Søn	324	Kold I. J. se Løgstør Tøm- merhdl.	380	Kreutzberg T. A. se Brødr. Anker	32
— P. Skjøde se De Danske Mejeriers Maskinfabrik ..	134	— Martin se Kolds Savværk A/S	326	Kristensen Alfr. se Kr. S. Kris- tensen	334
— R. C. Holden se Aage Kier A/S	314	— Poul S. se Johan S. Kold	326	— Astrid, frue, se A/S Strømmen	576
— Rich. se Hans Knudsen ..	321	Kolding Hans se Nibe Bryg- geri og Mineralvandsfabr.	422	— Bjarke se Dansk Læder- og Skotøjsindustri A/S ..	127
— S. se Dansk Kortforsyning	126	Kongsbak Erik se fh. Hjalmar Petersen's Eftf., Erik Kongsbak	478	— C. A. se Karl K. Kristen- sen & Søn	334
— S. M. Fischer se Aug. Christgau, Odense Kaffe- Risteri og The-Import A/S	97	— Jacob se J. Chr. Andersen	28	— Dan Højgaard se Richard Eilersen A/S	146
— Sv. Aa. se Ortveds Hotel	462	— N. J. se Kongsbak & Cohn	329	— Fr. se Nordsjællands Ven- streblad	444
— Torben se Fr. Dreyer ..	141	— Poul se Kongsbak & Cohn	329	— Gerda, frue, se Møller & Knudsen's Eftf.	413
— V. se C. A. Qvade & Co. A/S	493	Kongshøj Holger se H. Ras- mussen's Eftf.	501	— H. Damgaard se Struer og Omegns Sparekasse	576
— V. Friis se Bløchers Eftf. 61		Kongstad C. se Norsk Fars- forretning	445	— Karen Marie Elisabeth, frue, se Viggo Kristensen	336
— Wilh. se A/S Esbjerg Jern- støberi og Maskinfabrik ..	153	— G. R. se J. B. Bruun & Søn A/S	72	— K. P. se Fjerritslev Bank A/S	162
Knudtzon Jørgen se Nordiske Kabel- og Traadfabr. A/S	443	— Kaj se Dines Petersen & Co.	476	— Kr. Jul. se Leth Bang, Sct. Clemens Bog- & Pa- pirhandel	42
Knutsson A. H. se C. L. A. Knutsson & Søn	325	Kongsted T. se A/S Frede- rikssund Skibsværft ..	181	— P. se Ny Tid	445
Knutzen Helga Husted se Husted Knutzen	324	Kopp Hans Angell se Akts. Julius Kopp	329		
Koberg C. P. se Rhederi M. Jepsen A/S	276				
Koch Johs. se Gudhjem og Omegns Spare- og Laanek.	206				

Kristensen Steen se Hadsten Bank A/S	210	Krøger Helga, frue, se Krøger & Rasmussen	338	Lage Otto se Lauritz Andersen & Co.	29
— Sv. se J. P. Jensen's Enke	285	Krøjer Wilh. se Jul. Krøjer & Søn	339	Laglye Jean se Grann & Laglye	202
— Sv. Elbæk se C. V. Jørgensen's Efft.	304	Krøll Knud Erik se Emil Jørgensen	304	Lagstrøm E. A. se F. F. Olsen & Co.	459
— og fh. P. G. Langes Efft.	355	Krøyer Jens se Jens Krøyer	339	— K. A. se F. F. Olsen & Co.	459
— Viggo Korsgaard se Viggo Kristensen	336	— T. G. se Aug. Freuchen & Co., T. G. Krøyer A/S	183	Lambrecht Alma, frue, se Heinrich Lambrecht	351
Kristensen-Eltsø K. se Hygæa, Akts. Kristensen-Eltsø's Farve- & Lakfabr.	266	Kuba Anna, frue, se Bruno Kuba	339	Landau C. V. E. se C. Landau	351
— Sv. se Hygæa, Akts. Kristensen-Eltsø's Farve- & Lakfabr.	266	Kubiak Solveig, frue, se Tjal. ken, Chr. Poulsen's Efft	604	Landschultz Elisabeth, frue, se Møller & Landschultz	413
Kristiansen E. J., frøken, se H. P. Kristiansen & Søn	336	Kuhlmann Hans Andreas Otto se Hans Kuhlmann	339	— S. se Møller & Landschultz	413
— K. se Anders A. Pindtofte's Maskinfabrik's Efft.	487	Kunst Alma, frue, se S. Kjersgaard & Co.	316	Landsperg Edel, frue, se Nyborg Honningfabrik	446
Krog Gudmund R. se Sørø Bogtrykkeri A/S	560	Kure A. J. se Andr. Kure & Søn	340	Lang Poul se Jyderup Læder- og Skindhandel	298
— Kai R. se Sørø Bogtrykkeri A/S	560	— Knud N. se Andr. Kure & Søn	340	Langager Hugo se S. C. Langager	353
Krog-Meyer H. se Den Sjællandske Bondestand's Sparerakasse	549	— Peter se Nordlandets Handeldshus	444	Langergaard P. se Valsemølen i Esbjerg A/S	614
Krogen E. se Chr. Hjorth's Efft.	246	Kurtzweil Johanne, frue, se C. Kurtzweil, Gave-Magasinet	340	Langballe H. A. se C. Langballe & Søn A/S	353
Krogh Anders se Odense Frøkontor	453	Kvist J. M. se Leopold Gyth Kvistgaard P. L. se Nøes & Kvistgaard	438	— P. O. se Hofman-Bang & Boutard	249
— Anna, frue, se P. Krogh	336	Kyed Johs. se Otterup Mejeri A/S	463	Lange A. C., frue, se P. Lange	354
— Erik se Anton Krogh	336	— N. se Hammerum Herreds Spare- og Laanek.	214	— Axel B. se Axel B. Lange's Korn- & Foderstofforretning A/S	354
— H. L. Hansen se Lemvig Apotek	367	Kühl C. se G. Kühl	340	— Carl se Frederik Lange & Søn	354
— Max se A/S Korinth Savværk	329	— P. S. de Fine se Meens Discontobank A/S	419	— Carl se Carl Lange	354
Krogsberg Minna, frue, se Jul. Rasmussen	502	Kühle H. E. O. E. van der Aa. se Saltum Apotek	523	— Carl G. se Carl Lange	354
Krogsted R. M. se Singer & Co. Symaskine Akts.	549	Kümmel L. se Vestjyden	626	— Einar se Rich. Lange	355
Kromann A. se Hermann C. Boye & Co.	66	Kyster H. H. se A. Kyster & Søn	340	— Ervin se De Danske Eddikebryggerier	129
— B. se Banken for Brædstrup og Omegn A/S	43	Kähler G. se Kähler's Teglværk	341	— Fr. Jul. se Frederik Lange & Søn	354
— E. se Hermann C. Boye & Co.	66	— og Svenstrup Teglværk	583	— Hans se L. Lange & Co., Svendborg Jernstøberi A/S	354
— E. se Johs. Henriksen's Efft.	239	— Gustav se Hasle Klinker- & Chamottestensfabrik, Bornholms Kaolin-, Chamotte- & Klinkerfabrikker A/S	229	— H. Holten se Hans R. Lange	354
— Erik B. se Hermann C. Boye & Co.	66	— Herman J. se Herman A. Kähler A/S	341	— H. O. se Nordisk Fjerfabrik A/S	441
— H. A. se Hermann C. Boye & Co.	66	— V. se Kähler's Teglværk og Svenstrup Teglværk	583	— K. C. L. se Axel B. Lange's Korn- & Foderstofforretning A/S	354
— V. S. se Sydjysk Landbrugsmaskinfabrik A/S	584	— V. N. H. J. se Kähler & Breum	341	— Knud se Valdemar Lange	355
Kronander Karl se Th. Andersen's Efft.	31	Kæstel J. H. se Hans Henriksen & Co. A/S	239	— Marie, frue, se Valdemar Lange	355
Kronholt Axel Madsen se S. P. Madsen's Enke's Stige-fabr.	384	Käsztner Georg se V. Käsztner & Søn	341	— N. P. se M. Jørgensen, Frøavl og Frøhandel, Grejsdalen A/S	307
Kronshage Bernh. se Helsingør Teglværk	238	Købke H. Chr. se Stubbekøbing Apotek	577	— Paul A. se P. Carl Petersen's Efft.	483
Krumhardt Axel se Frederiksværk Apotek	182	Køhl Kaj se Kiosk „Bien“	314	— Lange Sv. se Julius Lange & Søn	354
Kruse A. se Silkeborg Materialhdl.	544	Köhn Carl se Iver Borresen	84	— Vald. se Valdemar Lange	355
— Alfr. se Sophus Berendsen A/S	50	— og O. Lundgren's Efft.	377	Langballe J. A. se Spare- og Laanek. i Aarhus	561
— Anna Mary, frue, se Elitz W. Kruse	337	— C. F. W. se Elisen & Köhn	147	Langeland R. Juul, frue, se Peder Nielsen A/S, Pedershaab	435
— Dion Elitz W. se Elitz W. Kruse	337	Kølln F. se De Danske Bomuldsspindere A/S	130	Langermann Ida, frue, se Knud Langermann	355
— Gunner se Søren Kruse	338	Körbing J. A. se Det Forenede Dampskibs-Selsk.	163	Langhoff Fr. Østrup se P. Langhoff	355
— Inga, frue, se H. J. Krøyer's Enke	339	Laage H. O. H. se Laage's Boghandel	350	— H. se Henriques & Lovengreen's Trikotagefabr. A/S	241
— Jac. se S. Kjersgaard & Co.	316	Laage-Petersen Aug. se Akts. Holger Petersen	478	— Hans Jørgen se H. Langhoff & Søn	355
— Johs. Amtrup se J. Kruse & Bech	337	— Fritz se Einar Jørgensen & Co.	304	— Thor se H. Langhoff & Søn	355
— L. N. se L. Kruse & Søn	337	Ladefoged M. J. se Randers Maskinsmedkeri og Listefabrik	497	Langkilde Hans Erling se Kbhvn.s Brandforsikring	341
Kruise Louise, frue, se P. A. Kruise, Odense Materialhandel	338	— P. se Jens Christensen & P. Ladefoged	93	Langkjær C. C. se Langkjær's Bogtrykkeri	356
Kruise-Hansen I. se Valdemar Hansen	226	Ladegaard Holger se N. A. Ladegaard	350	— Hans se Langkjær's Bogtrykkeri	356
Kruise-Jensen K. E. se Lagerman junr. A/S	350	— M. C. se Ladegaard & Co. A/S	350	Langvad K. se E. Pihl & Søn	487
Kruger Ernst se Brdr. Krüger	338	Lafrentz V. se P. Lafrentz & Søn	350	Langvold B. se Georg Bestle A/S	54
Kryger D., frue, se A. Kryger	338			Lanthau Harry se H. Hagerup's Forlag A/S	212
— V. se Hof-Bager Olsen's Søn A/S I. L. W. O.	460			Larsen A. se L. Larsen	360

Larsen Aage se Alb. Andersen's Eftf.	24	Larsen Hubert se Hubert Larsen og Datter	359	Larsen Otto se Ny Jydske Kjøbstad-Creditforening	445
— Aage se Irma Fabrikkerne A/S	270	— Kompagni og Markfrøkontoret Trifolium	124	— O. V. B. se Andreas Jørgensen's Eftf., Hans Larsen A/S	303
— Aage se Svendborg Andels-Svineslagteri	579	— J. se C. Th. Rom & Co.'s Eftf. A/S	512	— P. se Oste- og Konserverforretningen Thy	462
— Aage G. se Chr. Nielsen's Eftf. A/S	426	— Jens A. se Sækkjøbing Savværk A/S	522	— P. E. se Landbostandens Sparekasse, Nykøbing F.	352
— Aage Selsøe se Carl V. Larsen & Søn	358	— Jens Fr. se Larsen & Rosenstand	357	— Peter se Brødr. Larsen, Vejle Flyteforretning	357
— A. Bernh. se Ekspresstrykkeriet	146	— Jens Peter se Brdr. Nielsen	424	— Peter se Wæbers Remmesmørelsesfabriks Eftf.	642
— Adolf se Larsen & Jørgensen	357	— Johannes se Anker og F. F. Nielsen	424	— P. F. se Spare- og Laanekassen for Nibe By og Omegn	564
— A. H. se Oluf C. Madsen's Eftf.	383	— Johnson se Vilh. Bomholtz' Eftf.	63	— P. F. V. se Fr. Larsen	358
— Albinus se Nordisk Annoncebureau A/S	438	— Johs. se Monopol Herre-ekvip.	405	— Poul se H. Larsen, J. Thorsøes Eftf.	358
— Alfred se H. P. Larsens Eftf.	359	— Kai Edv. se Dybbøl Posten	143	— Poul se H. P. Larsen	359
— Anders se Martin Andersen's Eftf.	29	— Karen, frue, se Niels Larsen's Eftf.	362	— Poul se N. L. Dehn's Dampvaskeri A/S	137
— Anders Rosendal se Colberg's Eftf.	105	— Karl se Dansk Forsikrings Akts. „Constantia“	122	— P. V. se Alfred Fischer & Co.'s Eftf.	161
— Andrea, frøken, se H. C. Lunge & Søn's Eftf.	377	— Karl se Oscar Rechen-dorff	505	— S. se Nordjysk Hudekom-pagni	444
— A. P. se Karl Larsen A/S	360	— Kay se Central-Fiskehallen ved K. R. Larsen & Co.	89	— Sven se Chr. Jørgensen's Eftf.	304
— A. P. J. se L. Larsen	360	— Kjeld se N. P. Larsen's Bødkerforretning	362	— Svend se Chr. Christensen's Eftf.	91
— Arctie se Peter à Porta	489	— K. T. T. se J. Asmussens Eftf.	36	— Svend Aage Breusch se Andreas Jørgensen's Eftf., Hans Larsen A/S	303
— Arthur se Aalborg Stempelfabrik	5	— L. se Dansk Fjederklemme-fabrik	122	— Sv. Aa. Skougaard se Lauritz Larsen	360
— Birger se Berg & Larsen	51	— L. se Frederikshavns og Omegn's Sparek.	180	— Sv. Jul. se Julius Larsen & Søn	360
— B. Legène se Aabid ved B. L. Larsen	1	— Louis se Andreas Jørgensen's Eftf., Hans Larsen A/S	303	— Søren se Søren Larsen & Sønner	362
— Børge se Brødr. Larsen	357	— L. P. se Landbo-Sparekassen for Fyn	352	— Th. Sommer, frue, se Hakon Sommer Larsen	358
— Børge se Hans & Jørgen Larsen	359	— L. P. se M. I. Larsen & Søn	360	— Thomas se Thomas Larsen's Kontantforretning	362
— Carl se Grand Hotel Phønix i Nykøbing F.	486	— L. P. K. se P. Berg A/S	51	— V. se H. H. Gløe & Søn's Eftf.	199
— Carl Langkilde se I. P. Larsen & Søn	359	— Lønsmann se Lauritz Larsen	360	— Valborg, frue, se Berg & Larsen	51
— Chr. se Arbejdernes Aktiebageri i Odense A/S	33	— Marie, frue, se Johannes Larsen	360	— Vald. se C. H. Clausen's Eftf.	102
— Chr. se Æreskøbing Spare- og Laanekasse	644	— Marius se Nørrejyds Skmørekportforen.	450	— Vald. se Den Sjællandske Bondestand's Sparekasse	549
— Chr. R. se Central-Comp. A/S	88	— Martin se Silkeborg Maskinfabrik	544	— Vald. se H. P. Larsen (Vald. Larsens Metalværk)	361
— E. frue, se J. Rasmussen's Eftf.	502	— M. Dorin, frue, se Dorin Larsen	358	— Vald. se V. Larsen & Søn	362
— Edv. se Landbomejeriet i Fredericia	351	— Mikael Jul. se De Forenede Sæbefabriker A/S	172	— Valdemar se Peder Larsen & Søn	362
— Einer se N. Carnø, fh. L. Koppel's Fabrik	87	— M. K., frue, se Julius Larsen & Søn	360	— Vibeke Rosshou, frøken, se William Larsen	363
— Ejnar se Chr. Larsen & Søn	358	— M. S. se Fr. Larsen	358	— Victor se V. Larsen & Søn	362
— Ejnar se Lauritz Larsen	360	— N. Chr. se N. Chr. Larsen, Frederik Bruun's Eftf. A/S	362	— William se Vesterbroes Stentagpapfabrik	625
— Ejner se Andersen & Albeck A/S	22	— Nic. se Julius Meincke's Eftf.	394	— Villy se P. Larsen & Søn	362
— Ejner Rothaus se Søren Larsen & Sønner	362	— Niels se Dansk Ammunitionsfabrik A/S	119	— Wm. se L. Lauritsen & Co. A/S	364
— E. M., frøken, se K. C. Larsen & Co.	360	— N. Mandrup se Korsør Margarinefabrik	331	— V. S. se Herman Larsen & Søn	359
— Erik se Aalborg ny Vognmandsforretning	5	— Normann J. se Sækkjøbing Savværk A/S	522	— W. S. se Nielsen & Lydiche	423
— Erik Hackmand se Sore Materiahandel	560	— N. P. se Brødr. Madsen, Asnæs Maskinfabrik	382	— W. Ø. se W. Ø. Larsen	363
— F. Westphal se Kagerup Trævarefabrik A/S	309	— O. A. Volgt se Christola Maskinfabrik	101	Lassen E. Bundgaard se Revisionskontoret i Aarhus	506
— G. J. O., frøken, se F. Malmqvist & Søn A/S	387	— O. J. se Fajance-Varehuset A/S	157	— Georg se A. F. Lassen's Søn	363
— H. se Hof-Bager Olsen's Søn A/S I.L.W.O.	460	— Ole W. Ø. se W. Ø. Larsen	363	— H. C. se Juls. Schmede's Eftf.	529
— Hans Chr. se Chr. Schjøth's Eftf. A/S	523	— O. M. Th. se Stjerne Apoteket	574	— H. C. se Otto Schwabe & Co.	537
— Hans L. se Hans L. Larsen, Nyborg Jernstøberi A/S	359	— Oscar se Larsen & Jensen	357	— H. C. Schierup se Han Herreds Sparekasse	215
— Hans L. se Jens P. Larsen	359	— Otto se Christianslund Badehotel	101	— J. A. se Svendborg Løveapotek	581
— Harry se Østjydske Bryggerier	649	— Otto se Niels Larsen's Trikotagefabrik	362	— L. C. se Strandmøllen i Roskilde C. A. Lassen & Søn	575
— Helge se Maskinfabriken Tharup	391	— Hubert se Hubert Larsen			
— Henry se Andreas Christensen's Eftf.	90				
— Henry se J. W. Kliem	319				
— HJ. R. se Søren Larsen & Sønner	362				
— H. N. A. J. se C. A. Mortensen	406				
— Holger se H. P. Larsen	359				

- Lassen Niels B. se Kampmann.
 Møller & Herskind A/S .. 310
 — O. se Carl Weber & Co. 618
 — Olga, frue, se Holbæk
 Drivremmefabrik .. 251
 — Paul se O. Oehlenschläger's
 Eftf. A/S .. 455
 — Sv. Aa. Amdi se Brødr.
 Lassen .. 363
 — Tyge se Aalborg Amts-
 tidende .. 2
 — Vald. Severin se Brødr.
 Lassen .. 363
- Lauemøller Erling se Carl
 Permin's Vinhdl. 471
 og fh. A/S Vilh. F. Kjær's
 Vinhdl. 317
 — Laue P. se Carl Permin's
 Vinhdl. 471
 og fh. A/S Vilh. F. Kjær's
 Vinhdl. 317
- Lauresen S. se Johan E. Gres-
 sel's Eftf. 203
- Laurberg Arne se Ærø Avis
 Lauridsen E. W. se Budde,
 Schou & Co., Kbhvns
 Patentbureau .. 79
 — Fr. se A. Andersen's Eftf.
 — Johs. se Boldesager Bryg-
 gerl .. 62
 — Kaj se K. Lauridsen &
 Søn A/S .. 364
 — Laurids se Hans Knud-
 sens Planteskole .. 321
 — O. Vang se Margarinefa-
 brikken Alfa A/S .. 389
- Lauritsen Carl Jørgen se Carl
 Lauritsen .. 364
 — Oluf Bondo se Sydøyske
 Dampskibsselsk. 584
- Lauritzen A. se Stig T. Deich-
 mann A/S .. 138
 — Børge Pontoppidan se
 Chr. Lauritzen A/S .. 364
 — Finn Pontoppidan se Chr.
 Lauritzen A/S .. 364
 — Harald se L. C. Lauritzen
 A/S .. 364
 — Henry Westergaard se N.
 C. Thomsens Eftf. 598
 — H. V. se E. Munksgaards
 Korsetfabrik A/S .. 410
 — I. frue, se P. Simonsen
 & Co. 548
 — Ivar se J. Lauritzen .. 364
 — Knud se J. Lauritzen .. 364
 — Kristiane, frue, se Carl
 Lauritzen, Magasin du
 Nord .. 364
 — Poul se Central-Trykke-
 riet i Aalborg .. 89
 — S. A. se De Danske Im-
 prægnøringsanstalter A/S
 — V. se Laursens Cyklefor-
 retning (Volden) .. 365
- Laurisen Aage se Frederiks-
 havns Jernstøberi & Ma-
 skinfabrik A/S .. 180
 — Alfred se Jens Laursen
 & Sønner .. 365
 — Anders Christian se Jens
 Laursen & Sønner .. 365
 — Axel se Aalborg Foder-
 stof-Import A/S .. 3
 — Charles se Rasmus Lar-
 sen & Søn .. 365
 — Emma Torp, enkefrue, se
 S. P. Jensen's Eftf. 288
 — Erik Chr. se L. Laursen
 H. se S. Ulrich's Eftf. ved
 H. Laursen & Søn .. 612
 — Harry se A. C. Laursen .. 365
 — Henrik se Forsikrings-
 Akts. Absalon .. 16
 og Forsikrings-Akts.
 "Skandinavia" .. 550
 — H. J. se Magnus Nielsen's
 Isoleringsforretning A/S .. 432
- Laursen H. Wilchen se S.
 Laursen & Søn .. 365
 — J. H. se Samsø Posten .. 523
 — Johs. se Jens Laursen &
 Sønner .. 365
 — J. P. se Holstebro Løve
 Apotek .. 257
 — Laur. se Jens Laursen &
 Sønner .. 365
 — Leo M. se Anton Ovesen
 A/S .. 463
 — N. G. se Faxe Kalkbrud
 A/S .. 157
 og Kbhvns Mørtelværker
 A/S .. 345
 — P. Lund se H. Chr. Han-
 sen & Co. 220
 — T. D. se A. Blom & Søn
 A/S .. 60
- Lausen Chr. se J. N. Mølland
 A/S .. 387
 — J. C. se De Forenede Hand-
 dels- og Oplagspladser
 A/S .. 169
 og Kornførings- & Oplags-
 magasin i Kbhvn. A/S .. 330
 og Larsens Plads A/S .. 356
 — Johs. H. se H. Lausen's
 Klædelager .. 365
- Lausten J. H. se Chr. Thiel-
 sen's Eftf. 596
 — Laust se Løgumkloster
 Bank A/S .. 380
- Lausten-Hansen Hans se Ha-
 derslev Hjørte Apotek .. 209
- Lawaetz Johan D. se Søren
 Willadsen's Møbelfabrik
 Led E. se Løgstør Tømmer-
 handel .. 380
- Leegaard C. W. se Jacobsen
 & Leegaard .. 272
 og Lauritz Jørgensen &
 Co.'s Eftf. 307
 og Roskilde Eksport-
 Comp. 514
- Legarth Johs. se Emil Erik-
 sen .. 152
- Lehm Oskar se Østergaard &
 Thaarstl's Eftf. A/S .. 646
 — Sv. Aa. se C. Lehm .. 366
- Lehmann Henrik se Paul
 Lehmann .. 366
 — Thorild Asbjørn se T.
 A. Lehmann jun. 366
- Lehn C. J. S. se Ringkøbing
 Landbank A/S .. 510
- Leidersdorff Aage se A. Lei-
 dersdorff .. 366
- Leisner Alexia Winge, frue,
 se A. Leisner's Eftf. 366
- Lemche Fritz se Købmand-
 standens Oplysningsbu-
 reau A/S .. 347
 — Hans Jacob Frisch se K.
 Dorph-Petersen's Vinla-
 ger A/S .. 141
- Lemkow Jørgen se Petersen,
 Møller & Hoppe .. 472
- Lemmich C. A. se Adolph
 Trier & Goldschmidt A/S
 Lemming Kaj se Victor E.
 Lemming .. 366
 og Nørholm & Lemming
 449
- Lemvig-Müller Aage se A.
 C. Lemvig-Müller .. 367
 — C.-J. se Lemvig-Müller
 & Munck A/S .. 367
- Lendaa Georg se Madsen &
 T. Baagø's Eftf. A/S .. 381
- Lenzberg P. H. se P. & S.
 Plum A/S .. 488
- Leonhard Ruben se M. N.
 Holst .. 256
- Leopold H. Dorff se Rex Vin
 Compagni .. 506
- Lerche C. F. se Kryolith Mine
 og Handels Selskab A/S .. 338
 — G. se Peter Jensen A/S .. 288
- Lerche O. Baron se Kryolith
 Mine og Handels Selskab
 A/S .. 338
 og J. Saabye & O. Lerche .. 519
 — P. J. se C. F. Lerche .. 368
- Lerche-Simonsen Ove se M.
 Simonsen's Læderhandel .. 548
- Lernø Harry se Saba Fodtøj .. 520
- Lersey Hans se De Forenede
 Grundejeres Glasforsik-
 rings Akts. 169
 og Joh. L. Madsen's Eftf. 382
- Lester Povl H. se Max Levig
 & Co.'s Eftf. 368
- Leth Axel se H. Hvalsoe &
 Co.'s Eftf. 264
 — Peter se C. A. Leth & Co. 368
 og De Private Assuran-
 dører Akts. 492
- Levin J. M. se Paul G. Thaa-
 rup fh. Harry Levin .. 595
 — Preben se Joseph Levin
 & Co. A/S .. 368
- Levinsen O. W. se P. Malling
 A/S .. 387
- Lewinsky O., frue, se Hille-
 rød Trælastforretning .. 244
- Lewisohn Max se Kbhvns
 Fjerrenseri A/S .. 342
- Levy A. N. G. se N. Chr.
 Topp's Eftf. 605
- Levysohn Ebba, frue, se Eng-
 elhardt & Lohse .. 149
 — Esther, frue, se Albert
 Levysohn .. 369
 — Grete, frøken, se Albert
 Levysohn .. 369
 — Herbert W. se Engel-
 hardt & Lohse .. 149
 — Otto se Theodor Krügers
 Eftf. A/S .. 338
 — R. M. A. se Kemp & Lau-
 ritzen .. 313
- Lichten Liebe Rachel, frue, se
 Rex Skotøjsfabrik .. 506
- Liebnitz Edith, frue se C.
 Ferslev & Co. 159
- Liebst K. se P. W. Liebst .. 369
 von der Lieth Egon se C. F.
 Riedel & Lindegaard .. 508
- Liisberg Alfred se Thorvald
 Jensen A/S .. 289
 — Carl Johan se N. P. Liis-
 berg & Søn's Eftf. 369
- Lillelund-Christiansen Mogens
 se H. P. Lillelund A/S .. 369
- Lind C. se Trier's Bogtryk-
 kerl .. 606
- Lind Ejuar se Ribe Apotek .. 507
 — Hans se Randers Krone
 Apotek .. 497
 — Henning Ravnsø se Jan-
 us A. Lind's Sønner .. 370
 — H. P. se Kbhvns Pakkas-
 sefabrik A/S .. 345
 — Jens A. Ravnsø se Janus
 A. Lind's Sønner .. 370
 — J. G. se Trier's Bogtryk-
 kerl .. 606
 — Johs. Theodor se Vejle
 Løveapotek .. 621
 — Knud P. se Chr. V.
 Lind .. 369
 — Laurits se Frederiksværk
 Boghandel .. 182
 — Marius Nielsen se Sankt
 Pauls Apotek i Kbhvn. 525
- Lind-Jensen K. M. F. se Her-
 ning Trælasthan A/S .. 242
- Lindahl A. se Kbhvns Smer-
 gelfabrik A/S .. 346
 — Poul se Koloniallageret .. 328
- Lindberg Gunnar se Anna
 Lindberg .. 370
 — T. K. J. se Ringkøbing
 Korn-, Foderstof- & God-
 ningsforretning's Eftf. .. 510

- Lindblad Axel se Alfred Horwitz & Co. 261
- Linde S. Th. A. se Varme- & Sanitets- Firmaet Chr. Linde 617
- Lindemann Jørgen se Kjellerup Apotek 313
- Lindemark Otto se Vejle Sankt Thomas Apotek .. 621
- Lindenskov A., frue, se Den Gamle Bagergaard, K. Lindenskov 195
- Linder P. se Skagen Kul- og Trælastforretning A/S ... 549
- Linder-Madsen F. E. se Schweizer-Magasinet ... 538
- Lindeskov Jørgen se W. Lindeskov 370
- W. se W. Lindeskov ... 370
- Lindewald Carl se Hermann Pahl A/S 464
- Lindgaard H. se Rødbj Trælasthandel A/S 517
- Lindgreen Alfr. se Fh. Heinrichsen's elektriske Fabrik 239
- Lindgren Oskar A. se F. H. Wich's Eftf. ved Oskar A. Lindgren 628
- Lindharth Helge se Helge Lindharth A/S 370
- Lindholm Gerda, frue se Bendixsen & Co. 49
- Hans se Østerbros Apotek 646
- Linnballe Ernst se Hecksher & Son's Eftf. 232
- Linnet Palle se Anton Linnet 370
- Lintrup F. V. se Frederiksborg Apotek 179
- Lippmann Kai se Simonsen & Weel's Eftf. A/S 546
- Ole se Simonsen & Weel's Eftf. A/S 546
- Lisfeldt Ingeborg, frue, se I. & O. Lisfeldt 371
- Oscar se I. & O. Lisfeldt 371
- Lissau Max se Chr. Lissau's Cigarfabrik 371
- Litichevsky J. se Z. Epel's Eftf. 151
- Lodberg Poul E. se Otto Lodberg 371
- Lohrer C. B. se C. B. Lohrer A/S. 371
- Lohse C. V. se Frihavnens Skibsprovierteringsforretning 183
- Ellis se Andr. Fred. Høst & Søn A/S 268
- Emilio se Brøndersew & Lohse 77
- Lopdrup Jens J. se Aquila ... 33
- Lorentzen Alex se Kolding Dampvaskeri og kemisk Tøjrensninganstalt ... 326
- Børge se International Farvefabrik A/S 271
- E. R. se H. J. Kornerup-Koch's Eftf. 330
- Kai se W. J. Christensen A/S. 97
- K. B. se J. N. Lorentzen 374
- Lorenzen H. C. se Haderslev Creditbank A/S 209
- K. se Gammelgaards Dampmølle A/S 195
- K. se Chr. Ohlsen & Co.'s Eftf. 455
- V. se Hotel Herning ... 242
- de Lorenzi Carlo se Lorenzi & Scaraballo 374
- Lotz Axel Thyge se Lyngby Isenkramforretning ... 378
- E. se I. I. Lotz 374
- Lotze Fr. se E. Munksgaards Korsetfabrik A/S 410
- Lous Torben se Lous & Petersen 374
- Louw A. Ch. se Alm. Dansk Vare- og Industrilotteri.. 616
- Lucassen Niels F. se Det Danske Medicinal- & Kemikaliekompagni A/S ... 133
- Luckow Anna, frue, se J. C. Luckow's Eftf. 374
- Ludvigsen Arne Stig se Frederiksberg chemiske Fabrikker A/S 178
- A. V. N. se J. Smith's Papfabrik A/S 558
- Børge se Hellesens Enke & V. Ludvigsen A/S ... 237
- Camilla, frue, se Carl Ludvigsen 375
- Jens Peter se J. Ludvigsen 375
- Johs. se Handelskompagniet Hallas & Co. A/S .. 215
- M. V. se Horsens Blyvalseværk & Metalforretning A/S 259
- Ludwigsen N. Børge se Nakskov Materialhandel ... 420
- Lumbye Oscar G. A. se Fr. Lumbye 375
- Lunau M. K., frue, se Rudolf Lunau 375
- Lund Agnes S. L., frue, se N. Madsen 383
- Betty, frue, se Jens Lund 376
- C., frue se Magnus Jensens Eftf. F. Lund 286
- C. Klitgaard se Næstved Kul- og Koks Kompagni A/S 448
- Einar se Thomas B. Thrige 601
- Ellen, frøken, se P. K. Lund 376
- E. O. se C. O. Lund & Sønner 375
- F. C. se Bramminge Klædefabrik 67
- F. C. C. se Lunds Klædefabrik A/S 375
- G. Chr. se Emil Schou's Eftf. 532
- Hans se Lund & Rasmussen A/S 375
- Hans Chr. G. se Sophus Lund 376
- Henrik se Den Gensidige Kreaturforsikrings-Forening for Lolland og Falster 196
- H. H. se Lund & Pedersen 375
- Holger se Martin Lund ... 376
- Ingeborg, frue, se Jacob Lund 376
- Jacob A. se Andreas Madvig's Eftf. 384
- J. V. se Fr. G. Knudtzon's Bogtrykkeri A/S 324
- K. Aa. se J. P. Lund 376
- K. G. se Jernkontoret A/S 291
- L. se Th. Maigaard's Eftf. 387
- Martin se I. D. Konnemann's Svineslagteri A/S 329
- Peter se N. & Paul Plum A/S 488
- Peter se Thule, Livsforsikrings-Akts. 602
- P. J. se Langelands Sparekasse 355
- Rob. C. F. se Aalborg Diskontobank A/S 2
- Signe, frue, se Brødr. Nielsen 424
- Thorkild se Dampskibsselskabet paa Bornholm af 1866 A/S 115
- Vera, frue, se Alfred Lund 375
- Lundbeck Alf se Skandinavisk Filehuggeri 550
- P. se Siemens 542
- Lundberg Povl se Aug. Lundberg 376
- S. C. F. C. B. se S. B. Lundberg's Maltfabrik A/S 376
- Lundby Kaj se Hans Lundby 377
- Lunde H., frøken, se Missionshotellet i Næstved .. 403
- Lundegaard E. se L. Kraglund 331
- Lundgren Carl se Hotel Kolding 327
- Lundholm Lars se C. D. Brøndum's Kolonialhdl. 77
- Londov Carl se Tølløse Bog- og Papirhandel 610
- Lundsgaard J. se Livsforsikringsselsk. Jylland 302
- Lundsteen Daniel se „La Bella“ 350
- Lundstrøm Herbert se A. E. Lundstrøm & Søn 377
- Lunøe H. se Sparekassen for Grenaa og Omegn 562
- Jørgen se Carl Holbek & Co. A/S 250
- og P. & S. Plum A/S ... 488
- Lustrup J. J. se Thisted Amts Tidende 596
- Luytkis Knud W. se Walde- mar Luytkis 377
- Lübecker H. se Frederiksborg Amts Avis 179
- Lyck Einar se Langelandskorn A/S 355
- Harald se Harald Lyck, Knud Granlunds Eftf. ... 377
- H. J. A. se Folkebanken for Als og Sundeved ... 164
- P. K. se Frøs Herreds Sparekasse 188
- Lüdemann H. M. se Hjør- ring Træskoforretning A/S 248
- Lyders E. se Joh. Frimodt .. 184
- Erik se Forsikringsselsk. Terra A/S 595
- Lykke-ThomsenValborg, frue, se M. Lykke-Thomsen & Søn 377
- Lykkeberg Einar se P. Lykkeberg 377
- Elisabeth, frue, se P. Lykkeberg 377
- Poul F. se P. Lykkeberg 377
- Lykkegaard Moritz se Max Fuss & Co. A/S 189
- Lykkemark Hemming se N. P. Lykkemark & Sønner 378
- Lykkemeier Chr. se A. Chr. Lykkemeier 378
- Lyng Erik se Rasmus Hansen, Johannes Lyng & Søn ... 225
- Lyngback Olga, frue, se Lyngback & Co. 378
- Lyngbye Jørgen Svitzer se Em. Z. Svitzer 583
- Lyngfeldt S. J. se S. J. Lyngfeldt's Maskinforretning 378
- Lynggaard Hans se Lynggaard's Krydderier I/S .. 378
- Sofus Toft se Lynggaard's Krydderier I/S .. 378
- Lysholk Jens se Jydsk Trikotagefabrik A/S 301
- Lützen Harald se Carl M. Cøhr's Sølvvarefabriker A/S 105
- og H. Olsen Holmelund A/S 256
- Lützen Helene, frue, se A. Lützen 379
- Peter se Meinert Lützen 379
- Lützhøft Oscar se Conrad Nielsen's Eftf. 652
- Lützhøft-Christiansen Chr. B. se Maskinsnedkeriet Rygaard 392

Løber P. V. se Georg Løber & Søn A/S	379	Madsen Einer se Rud. Madsen	384	Madsen P. L. se Ringsted Læderhd.	510
Løgager Aage se Stege Materialhandel, cand. pharm. Haagen Jacobsen's Efft.	571	— Ella, frue, se Grand Prix	202	— Poul se Kalundborg Andels-Svineslagteri	310
Lønberg Kjeld se Carl Lønberg	380	— Emil se K. Madsen's Trikotagefabr. og K. Madsen's Garn- og Trikotageforretn.	383	— R. se Holstebro Materialhd.	257
Løppenthien Fritz se Forsikringsakts. Haand i Haand og Livsforsikringselsk. Danebroge A/S	208	— Erik Sloth se K. Madsen's Trikotagefabr. og K. Madsen's Garn- og Trikotageforretn.	383	— Richardt J. se Chr. Guntel's Efft.	207
— og Forsikringsakts. National	420	— Ewald se Hotel Dania ..	117	— Rye se Chr. Sørensen's Efft.	589
Lørud Anton se Hotel Royal i Thisted	516	— Ferd. se J. A. Madsen ..	382	— S. D., frue, se H. C. Madsen's Enke	382
Lørup Knud Thorvald se Ferd. H. Lørup & Søn	380	— Georg se J. A. Madsen ..	382	— Sigrid Bech, frue, se Tra nebberg Bryggeri	606
Løth Chr. se Søren Løth & Sønner	380	— Gerh. se Egtved Apotek	145	— Stig se Viggo Madsen ..	384
— Herluf se Søren Løth & Sønner	380	— Gudrun, frue, se Budtz Müller & Co.	79	— Søren se Nordisk Glødelampe Industri A/S	441
— Søren se Søren Løth & Sønner	380	— H. se Landmændenes Andels-Eksport-Slagteri i Nakskov	353	— Sørine, frue, se M. S. Madsen	383
Løv Frode se B. Løv & Søn	380	— H. Dahl se Manufakturhuset	388	— Th. se K. Madsen's Trikotagefabr. og K. Madsen's Garn- og Trikotageforretn.	383
Løve Oscar se Tarm Apotek ..	593	— Hans Chr. se Højskole Hotellet	267	— Thorv. se Fr. Madsen ..	382
Løvengreen S. Aa. se H. P. Løvengreen's Garveri A/S ..	381	— Hansine, frøken, se M. Madsen A/S	383	— Vald. se M. I. Madsens Uretabl.	383
Løvig A. Pedersen se Ribe-Christensen & Co.	507	— H. E. se De Forenede Granitbrud, Sandstensbrud & Stenhuggerier paa Bornholm A/S	169	— Vald. Blanck se Grand Prix	202
Maage Paul H. se N. P. J. Ørholm	645	— Heine se Sparekassen for Næstved og Omegn	565	— Viggo se Sankt Stefans Apotek	525
Maanssen Børge V. se Malermester Maanssen	381	— Heinrich Böttger se Heinrich Madsen	382	— V. J. se Sørensen, Madsen & Co.	588
Månsson H., frue, se Malermester Maanssen	381	— Holger se Bryggeriet Godthaab	72	— V. K. se Brønderslev Materialhd.	77
— J. A. G. se N. Herdahl's Bogtrykkeri's Efft.	241	— Holg. se Lysbro Fabriker	379	— V. M. se N. J. Madsen & Sønner	383
Maare Oria se P. H. Achen's Efft.	16	— I. C. se Fyens Andels-Foderstofforretn.	189	Madsen-Lind Aly, frue, se J. P. Madsen-Lind	384
— Sv. Aa. se Fyens Konserverfabr.	191	— Ingeborg se Dina Schuldt & Co.	535	Maglekilde-Petersen Nina, frue, se Landvaskeriet „Fredelighed“	353
— Thork. se Privatbanken i Kbhvn.	492	— I. P. se Madsen & Petersen	381	Magnussen Børge Falk se J. Henriksens Efft.	240
Maasbøl Vilfrida, frue, se Chr. Krøll's Efft.	339	— J. C. se Balslev & Goos A/S	42	— Sv. Aa. se Missionshotellet Ansgar i Odense ..	403
Madsen A. se Odense Flytteforretn.	453	— Jens se Svendborg Avis	579	Mahler Louise, frue, se Jacob Mahler	387
— A. Aabye se A/S Ejby Savværk	146	— J. Malund se Tørring Isenkramforretn.	611	Mai Wiggo se Esbjerg Materialhd.	154
— Aa. Sigaard se Fano Apotek	652	— Johs. se Fredericia Centraltrykkeri	177	Maibom A. se Pallesen & Maibom A/S	465
— A. Chr. se Chr. Guntel's Efft., A. Chr. Madsen & Søn	207	— Kaj se Hammershus Hotel	214	— Oluf se Maibom & Holm	387
— A. E. se L. Ellingsen's Efft.	147	— Kaj Thingstrup se M. S. Madsen	383	Maibøll H. se P. F. Nielsen's Efft.	435
— Agnes Kamilla, frøken, se K. P. Madsen	383	— Kirsten Schiellerup, frue, se Mikkelsen & Hansen og Wright & Svendsen ..	640	— H. C. se Thulesen & Co.'s Efft.	602
— Alfr. se Carstensen's Klædefabr.	87	— Kn. Otto se K. Madsen's Trikotagefabr. og K. Madsen's Garn- og Trikotageforretn.	383	Malling Aksel se Auk. Borgen	65
— Alfr. Vald. se Rønne Skæreri & Trælsthdl.	518	— Laur. se Brønderslev Andelsslakteri	76	Malmquist P. se Villiam Jørgensen's Farvehdl. A/S ..	309
— Alma Cathrine, frøken, se K. P. Madsen	383	— Mads Joh. se Vester Sker-ninge Apotek	626	Malmstrøm Johs. se Hellesen & Malmstrøm	236
— A. N. F. se N. Madsen ..	383	— Marie, frøken, se Anton Madsen's Bøgh.	382	Mammen Bertha, frue, se Mammens Æskefabrik ..	388
— Anker se Søren Madsen ..	384	— Marinus se Marinus Madsen A/S	383	— Ingeborg, frue, se A/S Nordisk Tapet Industri, Tapetfabrikken Aladdin ..	442
— Axel Marcilius se Marcilius-Madsen	383	— M. J. se Grejsdal Valsemølle	203	— Knud se Mammens Æskefabr.	388
— B. Daugaard se Hjorte Materialhd.	246	— M. Meincke se Møens Spare- og Laanek.	419	Mandemark Richard se Dansk Legetøjsfabr.	126
— Bernth se Carl Schiøtz's Efft.	528	— M. P. se E. Eriksen & Co.	152	Mandrup-Poulsen H. se N. A. Dahl's Efft.	111
— Carlo se Hans Chr. Berg & Fluge A/S	51	— M. P. se J. Sidenius & Søn	542	Manford F. M. se Frøcontoret i Kolding	188
— C. F. Holm se Holm Madsen	382	— Niels Erik se Kristoffer Madsen & Søn A/S	383	Manley A., frue, se Wm. Manley	388
— Chr. se Hellerup Skolæstefabr.	236	— Niemann se Sæby Trælsthdl.	585	Mansted Sv. se A/S Atlas ..	37
— Chr. Gam se N. J. Madsen & Sønner	383	— Nikolaj se Kolding Dampmølle	326	Marboe Johs. se Emil Andersen	27
— C. J. se A/S Frederikshavn's Savværk og Tømerhd., P. Madsen	181	— N. M. se Aabenraa Svane Apotek	1	Marcher Bernt se Fabrikken St. Helena	157
— C. P. se Johs. Møller A/S	416	— P. se Røde Lygte	518	— Johs. se Hamlet, Kbhvn's Cyklefabr. A/S	213
— E. se Ph. Hansen & Co.	224	— Peder Nygaard se Nygaards kem. Tøjrensning	447	Marcker S. M. Dam se Horsens Løve Apotek	260
— E. se Landbosparek. i Aalborg	351	— Peter Chs. se Georg Hvidt's Efft.	265	Marck Jensen D. se I. S. Mo-nies	405
— E. se M. Madsen A/S	383			Marcus Holger se Møller & Jochumsen	413

Marcus-Møller Arne se S. V. Broges Eftf.	70	Mauritzen Ole se Brødr. Trier	606	Meyer Jørgen se Glasmagasinet	198
Marcussen Ellen W., frøken, se Jens Marcussen	389	— T. se A. Buntzen's Eftf.	80	— Kn. se Beckett & Meyer ..	48
— Hans se Maskinfabr. Meteor	391	Mayland Erik C. se C. Mayland A/S	394	— Kn. se Kbhvn.s Hesteskofabr.	343
— Johs. Rye se Messen, Johs. Rye Marcussen	397	Mazanti Emil se Joh. Mazanti & Søn	394	— Magnus E. se Ordруп Apotek	462
— K. E. M. se C. W. Obel ..	451	— Esther, frøken, se Fyens Stifts Kreaturforsikringsforen.	191	— Niels Chr. se Roslev Bryghus og Mineralvandsfabr.	515
— Kn. se Chr. Marcussen & Søn	389	Mazanti-Andersen C. se Dampskibsselsk. Torm	116	— Sv. Oscar se Oscar Meyer ..	399
— Otto se Maskinfabrikken Meteor	391	Meedom C. se C. & E. Meedom — Chr. se P. A. E. Müller A/S ..	394 411	— Torben se Fritz Meyer ..	398
— S. A. se Aarhus Dampvæveri A/S	8	— E. se C. & E. Meedom ..	394	Meyeren L. v., frue, se S. von Meyeren & Søn	399
Marhauer C.-J. se Danske Olieøller og Søbefabr.	134	Meelsen N. C. P. se Anders Meelsen	394	Miang Jac. Heinr. se Hoffgaard A/S	248
Markussen H. P. se Brødr. Taul A/S	593	Mehlsen J. se Slagelse Andels-Svineslagteri	555	Michaelsen Har. Brus se Joh. Michaelsen & Søn	399
Markvorsen Karen, frue, se Markvorsen's Hotel	390	Mehr H. C. se Trævarefabr. Holmsminde	607	Micheelsen Aa. se Otto H. Micheelsen	400
Marstrand-Svendsen J. A. se Albani Bryggerierne A/S ..	19	Meier Chr. I. se Jens Dynesens's Eftf., Christian Riis A/S	143	Michelsen Knud se Brock & Michelsen	70
Martens Ole se Carl Martens — Paul se Aage Martens ..	390 390	— Orla se A. Stefani's Enke's Eftf.	570	— J. C. R. se C. Michelsen's Enke	400
Martensen Harke se Martensen's Fabr.	390	Meilvang F. se Randers Andels-Svineslagteri	495	— Jørgen se A. Michelsen ..	400
Marthinsen Gunnar se Viborg Boligmontering	627	Meincke V. J. se Johannes Fog & Co.	164	— Poul se A. Michelsen ..	400
Martin Jakob se Aarhus Amtstidende	6	Meisen Paul se Akts. Holger Petersen	478	— S. se Alfred Raffel A/S ..	494
— Rud. H. se Fr. Martin ..	391	Melander P. se J. Melander ..	395	Michélsen M. se Centraltrykkeriet i Slagelse	89
Marx-Nielsen C. C. se M. P. Allerup's Eftf. A/S	20	Melby Børge se A. Melby ..	395	Middelboe Ein. se Bernh. Middelboe's Reproduktionsanst.	401
Mathiasen A. Vilh. se Sønderjydsk Tæppefabr.	587	Melbye H. W. se William Melbye	395	— J. se Chr. Jacobsen & Co.	273
— Ernst se P. Mathiasen A/S — Georg E. se Georg E. Mathiasen A/S	392 392	Melchior Carl se Einar E. Gothens Eftf.	200	— Steen se Bernh. Middelboe's Reproduktionsanst.	401
— Holger se Løgstør Klædefabr.	380	— Har. R. se Moses & Søn G. Melchior	396	Mikkelsen Aa. se M. H. Fengers Eftf.	159
— H. T. se Brødr. Mathiasen's Eftf.	392	— Kn. se Carl Melchior's 2. Eftf.	395	— Aa. se Vald. Mikkelsen ..	402
— Jac. se Theodor Petersen's Eftf.	484	— Mogens se Ludvig Melchior	396	— Anders se A. Mikkelsen, Hadsten Maskinsnedkeri ..	401
— M. se Maskinfabr. Godthaab	391	Meldal Karen Marie se Chr. Meldal	396	— Axel se P. O. Poulsen A/S — E. Richter se J. Sørensen's Eftf.	490 590
— Ole se G. Mathiasen ..	392	Melgaard Ejnar se Søren Melgaard's Eftf.	396	— F. Kibsgaard se A. Kibsgaard Mikkelsen	401
— Vilh. se Løgstør Klædefabr.	380	Mellentin A. se Oscar Peschardt & Co.	471	— G. Th. se Aug. Freuchen & Co., T. G. Krøyer A/S ..	183
Mathiasen K. se Importkompagniet, Kallundborg A/S ..	269	Melskens Chr. Monrad se Herm. L. Melskens	397	— H. se Chr. Mikkelsen's Trikotagefabr.	402
Mathiesen Andr. se P. C. Rasmussen	503	Mendrup Olaf se Brødstrup Apotek	76	— H. se M. Mikkelsen	402
— A. V. se Mathiesens Plan-tesk.	392	Mengel Aa. se Brandt's Klædefabr.	68	— J. se Chr. Mikkelsen's Trikotagefabr.	402
— Axel se fh. Alvild Dahl ..	110	— Kn. se Brandt's Klædefabr.	68	— Johs. se Bendix Hotel ..	48
— Georg se Lauritz Mathiesen ..	392	Merling Georg se Henriques & Løvegreen's Trikotagefabr.	241	— Kay A. Blegaard se Th. Mikkelsen A/S	402
— G. H. se Mathiesens Plan-tesk.	392	Merrild Erik se P. Samson's Eftf.	523	— M. Vorgaard se Otto Heerfordt A/S	234
— H. R. se H. C. Lunge & Søn's Eftf.	377	Mertz K. C. G. se William Bagger's Eftf. A/S	41	— Ove se Aarhus Discontobank A/S	8
— Inge, frøken, se Simon Unna & Co.'s Eftf.	613	Messerschmidt Fanny, frue, se C. W. Messerschmidt	397	— P. Chr. se I. Chr. Mikkelsen A/S	402
— Ingeborg, frue, se Simon Unna & Co.'s Eftf.	613	— H. H. se C. W. Messerschmidt ..	397	— P. E. se Axel Schou A/S ..	532
— Johs. se Lauritz Mathiesen ..	392	— P. se C. W. Messerschmidt ..	397	— Rud. se Handels- & Bankekompani.	215
— Otto se Lauritz Mathiesen — Poul se M. Johansen's Eftf.	392 296	Metz Kay se David Metz — M. se Moses Metz og Co.	398 398	— Th. se Banken for Løgstør og Omegn A/S	43
— R. de Fine se Frdbg. Le. rejetsmar.	178	Metzsch W., frue, se De Forenede Isoleringsforretn.	169	Millech Bruno Aloysius se August Millech	402
Mathisen Wilh. se Hotel Randers	496	Meyer Adolf se A. & H. Meyer — Allan se Bloch & Andersen, Nordisk Tekstil Akts.	398 60	Millgaard Harry se Millgaard's Skræderi	403
Matthesen J. S. se Toft-Nielsen & Matthesen A/S	604	— Arnold se N. C. Meyer ..	399	Milling A. P. se Mariebo Dampmølle A/S	389
Matthiasen Heinr. se Forlaget Danmark	174	— Chr. Nic. se Brødr. Fr. & C. Meyer	398	Minden W. F. se Marius Jensens Vinhdl. A/S	286
Matthiesen C. H. se H. C. Matthiesen	392	— Einar se Isidor Meyer ..	398	Mjelde Axel se Antoni Bjørn's Eftf.	56
— Chr. L. se H. C. Matthiesen ..	392	— Emmerik se Emil Meyer & Co. A/S	398	Moe Agnes, frue, se I. Chr. Moe & Søn	404
— H. se Chr. Matthiesen ..	392	— E. Otto se Otto Meyer ..	399	Moesgaard B. se Oluf Lausen — K., frue, se Kbhvn.s Tilskærer Akademi	365 346
Matthissen Axel se Emil Matthissen & Søn	393	— Erik se H. Meyer's Bogtrykkeri	398	Mogensen Aa. se Nyborg Kulimp. og Nyborg Cichorie-tørreri A/S	446
Matzen G., frue, se H. P. Matzen	393	— Fr. Soph. se Brødr. Fr. & C. Meyer	398	— A. Soro se Soro Mogensen — Carl H. se Carl H. Mogensen	404
		— Gunnar se S. N. Meyer & Co.	399	— E. se Korsør Møbel-fabrik og Maskinsnedkeri	331
				— E. se Kay Schmidt's Eftf.	530

Mogensen Erik se Th. Rasmussen's Trælastforretn.	499	Mortensen M. O. se Sankt Olufs Kilde	524	Munksgaard Nic. se Fjerritslev Gæstgivergaard	162
— Hans se Skovfabr. Viborg	554	— O. se Bertram Rasmussen & Co.	499	Munksgaard-Nielsen W. se Munksgaard-Nielsen's Maskinfabrik & Skibsmedie	410
— M. R. se Sparek. for Vraa og Omegn	566	— O. Riisgaard se Nordjyllands Bogtrykkeri, Carl Scholin's Efft.	444	Munthe-Østerbye H. se fh. Vald. Jørgensen's Efft.	308
— Poul se Carl H. Mogensen	404	— Peder se A. Jakobsen, Fraugde A/S	275	— Margje se fh. Vald. Jørgensen's Efft.	308
— S. V. se S. V. Mogensens Vognfabr.	405	— P. Rønne se Brodr. Mortensen's Efft.	406	Musaeus C. D. se Importkompagniet, Kallundborg A/S	269
Mohrdeck Hans se William Boje's Efft.	62	— Sv. Kirkedal se P. Jessen & Co.	292	Muus Hans Arendrup se Elias B. Muus	411
de Molade J. se J. Villemoes Kulforretn.	631	— V. se Hotel Hafnia	211	— Harald Arendrup se Elias B. Muus	411
Molbech Elly, frue, se Landvaskeriet „Fredelighed“	353	— V. E. se P. Mortensen A/S	408	— Thorbj. E. G. se Elias B. Muus	411
Molich P. se Hundested Baa-debyggeri	262	— Willy Casper se P. A. Sørensen & Co.	590	— og Elias B. Muus A/S	411
Molin Egon se Gustav Molin & Søn	405	Morthensen N. se Amstrup's Maskinfabrik's Efft.	21	Muusfeldt A. se Kemp & Lauritzen	313
Moltesen Marie, frøken, se Brørup Sparek.	78	Morvad Lilli, frue, se Buchtrup's Klichéfabr.	78	Myhre W. se Auto-Materiel A/S	37
Moltke-Leth Mogens se Nivaa-gaards Teglværk	437	Mosbæk A. C. se A. Mosbæk's Farveri	408	Müller Aksel se Otto Piper	487
Momme Kn. Mogens Bjerre se Arbo-Båhr & Co. A/S	34	Moselund Alfr. J. se Turisthotellet Kronprinsen	336	— C. se Vejle Tekstlilfabr.	623
— L. se Jernbanehotellet i Silkeborg	290	Moses Ellen Margr., frue, se E. Moses	408	— Ernst se Det Danske Petroleum-Akts.	134
— O. P. se Johan Duelund's Efft.	142	— P. G. se Petersen & Hansen	472	— Ernst se Richard Müller A/S	411
Monies Kaj se I. S. Monies	405	Moth-Lund Victor se Asia A/S	36	— Ernst se Møller & Mammen	413
Monrad Jac. se Carl Monrad & Søn	405	Mottlau Jørgen se Emil C. Mottlau	408	— Henrik se Aage Müller	411
Monterossi Anny, frue, se Monterossis Bureau A/S	405	Mouritsen A. W. se Stotz & Mouritsen	575	— H. J. Schou se Sankt Matthæus Apotek	524
Moosdorf C. G. se J. L. Moosdorf	405	— Ingemann se M. J. Mouritsen	408	— Ingrid, frue, se Frdbg. Vindues-Pudsekomp.	178
Mordhorst C. se Bajersk- og Hvidtølsbryggeriet „Odin“	41	— Marinus se Magasin Skjødt & Mouritsen	386	— M. se Johannes Fog & Co.	164
Moresco Joh. se J. Moresco A/S	405	Mouritzen K. se Landboernes Møbelmag.	351	— N. A. se Fodtøjsmag. City	164
Mors Anders Henrik se A. Mors	406	— T. S. se Hotel Skandinavien (Slots Kroen) i Skanderborg	550	— Ove se Kong Salomons Apotek	328
Morsing A. se Missionshotellet i Løngangsstræde	403	Mouvielle Paul Fortuné se F. Mouvielle	409	— P. O. se Max Müller	411
Mortensen A. se Carl Berg & Søn	51	Mowitz Alice E., frøken, se F. Mowitz	409	— Poul se Vejle Tekstlilfabr.	623
— A. se Alfred Raffel A/S	494	Muchard Carl se Slotsgaarden (tidl. Josty's Pavillon)	556	— Povl se Carl Jensen A/S	279
— Anna, frue, se H. Mortensen & Søn	407	Muchitsch A. se Odder Landbobank	452	— Sigurd se P. Weile & Søn	619
— Arne se Rødby Avis Bogtrykkeri	517	Mulvad Marius se Marius Mulvad A/S, Mekanisk Etabl.	409	— Sv. se Sanct Clara Mølle	524
— Birger se V. Mortensen	408	Mulvard J. se Siemens	542	— Vald. se William Müller	411
— Chr. Aa. se A. W. Milling	403	Munch Hans se Hans V. Munch	409	Müller-Kristiansen Hans se Folkebanken for Als og Sundeved	164
— C. S. E. J. se V. E. Mortensen & Søn	408	— Johs. se Johs. Munch A/S	409	Müllertz H. se Vilh. Jørgensen's Efft.	308
— C. V. se M. J. Mortensen	408	— O. V. se Frydenlund Dampmølle	186	— Max se E. L. Demuth A/S	138
— E. se Carl Berg & Søn	51	Munch-Andersen C. se C. Andersen jun.	26	Mylting Bent se Fr. Mylting & Søn	412
— Einar se Brønderlev Bank	76	Munck Niels se Burmeister & Wain's Maskin- og Skibsbbyggeri	80	— Fr. se Fr. Mylting & Søn	412
— E. K., frøken, se M. J. Mortensen	408	— Sv. Aa. se Bornholms Spare- og Laanek.	65	Münchenberg K. F. se H. Th. Neergaard, Byens Stempel-fabr.	421
— Elix se Erik Møllers Efft.	415	— Vagn se Vagn Munck & Elix Voss	409	Münchow Gyda von, frue, se Ludwig von Münchow	412
— Erik se V. Mortensen	408	Mundbjerg Jens Ejner se Hobro Korn- og Foderstofforr.	248	— H. se Oluf Lentz's Efft.	367
— Fr. se Mortensens Hand- elsgartneri	406	Mungfeldt C. H. se A. Rin- dom & Restorff A/S	509	— Th. se L. Thomsens Efft.	598
— H. se Dansk Andels Æg- exp.	120	Munk E. se Aarhus Damp- drejeri	8	Münter A. se Knud Andersen	28
— Hans se H. Mortensen & Søn	407	— Hans se Svend Jensen's Boghdl.	288	Myrdal E. se Bagermestrenes Rugbrødsfabr., Aalborg A/S	40
— Har. O. se Kbhvn.s Stuk- fabr.	346	— Hans se N. S. Munk	409	Myrung Edith Ingeborg se Hadsten Apotek	210
— H. G. se M. J. Mortensen	408	— Mathilde, frue, se N. S. Munk	409	Mærsk-Møller N. se Østifter- nes Land Hypotekforen.	650
— Hj. se Blomsterforretn. „Jule“	60	Munk-Andersen A. M. se Jo- hannes Hauerlev	230	— Oluf se C. E. Cornelius	107
— H. S. M. se L. Beck's Efft.	46	Munk-Jensen Edv. se N. Munk-Jensen	409	Mogelvang C. O. se Chr. Mø- gelvang	412
— Johs. se Hobro og Om- egns Andelslagteri	248	Munkkebo M. Hansen, frøken, se Rudolf Lunau	375	— Hagbart se Chr. Møgel- vang	412
— Karen, frue, se P. Morten- sen A/S	408	Munkgaard I. se J. P. Mad- sen's 2 Efft.	382	Mølgaard J. P. se Holstebro Bank	257
— Karl Christian se M. P. Mortensen's Efft.	408	Munkgaard Ingemann se L. Dæhnsfeldt A/S	144	Møllegaard Jul. M. P. se N. F. Larsen & Sønner A/S	362
— Karl M. se Mortensens Hand- elsgartneri	406			Møller A. se Banken for Sla- gelse og Omegn	44
— Kay Rønne se Chas. Mortensen	406			— A. se Landbosparek. for Marlag og Omegn	351
— Kr. se Th. A. Thorsen & Co.	600			— Aage se C. W. Jensen's Efft.	279
— M., frue, se Hjørring Bog- trykkeri	247			— A. F. se Svendsen & Chri- stensen	582
— Math. se Ceres Korn- og Foderstofforretn.	89			— Agnes Elisabeth se Sner- tinge Apotek	559

Møller Alfr. se Det Danske Kulkomp.	131	Møller J., frue, se Kristian F. Møller	416	Mølvig Johanne, frue, se M. Chr. Mølvig	419
— Alfr. Ph. se Møller's Boghdl.	414	— J. se Thor Møllers Bogtrykkeri	418	— Lilly, frøken, se M. Chr. Mølvig	419
— A. Mærsk Mc.Kinney se A. P. Møller	414	— Jacob se Løgstør Tømerhdl.	380	— Ove se Mølvig	419
— Anna Margr., frue, se Viggo Møller	418	— J. C. se Møller & Co.	412	Mørch Hans G. W. se Jensen & Langebek-Petersen's kem. tekn. Fabr.	276
— A. P. se H. Chr. Møller	416	— Joh. Fr. se F. A. Lang's Efff.	353	— Lars se Hypotekforeningen for Laan mod sekundærPrioritet i faste Ejendomme i Aalborg	266
— Arne Johan se Centralhotellet	89	— Johs. se Brønderslev Apotek	76	— L. C. se M. Mørch & Søn	420
— Arne Oscar se Oscar Møller	417	— Johs. P. se Steffen P. Møller & Søn	418	Mørck Emil se H. O. Mørck	420
— Asta, frue, se Oscar Møller	417	— J. P. se Kristian F. Møller	416	— P. E. se J. Frederiksen & Co.	180
— A. T. se Cyklefabr. Fyen	108	— Jørgen se Webers Hotel	617	Mørk H. C. se Nordisk Trikotagefabrik	442
— Axel R. se Hornung & Møller	259	— Kaj se Carl Møller's Maskinsnedkeri & Listefabr.	414	Mørup Hans se Jensen & Mørup	276
— Birkemose se J. Sardemanns Efff.	525	— Kjeld se R. B. Rasmussen jun.'s Efff.	503	Mørup-Petersen Marie, frue, se Arnisan Co. ved Mørup-Petersen & Sonne Hansen	35
— C. se H. Chr. Møller	416	— Knud se Axel E. Møller's Damp - Krolhaarsspinderi A/S	414	Nangaard Math. John se H. Groth Hansen	220
— C. A. se Burmeister & Wain's Maskin- og Skibsbyggeri A/S	80	— Knud se Dansk-Hollandsk Kaffe-Komp.	124	Nathan O. se H. Gulstad's Efff.	206
— Carl se August Møller & Søn	414	— Knud se Hornung & Møller A/S	259	— Ove se Marcus M. Nathan Nathansen Philip se Elkan Wulff's Efff.	641
— Carl se Carl Møller's Maskinsnedkeri & Listefabr.	414	— Lars se Lars Møller A/S	417	Nauerby Sv. se Chr. Hørg's Efff.	266
— C. A. Milert se Soph. Warburg & Søn	615	— Laur. se Løgstør Kulkomp.	380	Neble Louis se J. Hansen	221
— Carl H. se Rothe & Rosenstand	515	— L. E. se Janus la Cour's Efff.	108	Neckelmann Kaj se Nordisk Fjerfabrik	441
— og Chr. E. Rothe & Co.	515	— L. P. L. se Frederikshavns og Omegns Sparek.	180	Nedahl H. J. se Kbhvns Gas- & Vandstation	343
— Carl L. se Møller & Pedersen	413	— M. se Andels-Kreatur-Eksportforen. Randers Kvægtory og Slagtehus	22	Nedergaard Agnes, frøken, se C. N. Nedergaard	421
— Carl Otto se Aug. S. Wolff & Co.'s Reklamebureau A/S	637	— M. se Mammen & Drescher A/S	387	— Anders se N. S. Nedergaard & Søn	421
— C. F. S. se Sparek. for Præstø By og Omegn	565	— Max se Johannes Bruun's Boghdl.	72	— F. se N. S. Nedergaard & Søn	421
— C. G. se Frit Folk	185	— Max se S. L. Møllers Bogtrykkeri	418	— H. R. se Vulkan Maskin-fabr.	642
— Charles se C. Møller	414	— N. C. Th. se Th. Møller	418	Neergaard A. E. se Sparekassen f. Grenaa og Omegn	562
— Chr. se H. P. Møller	416	— Nic. Johs. se N. J. Møller & Søn	417	— A. T. Bruun de se Axel Prior A/S	491
— Chr. Joh. se Kbhvns. Klichéfabrik	344	— Niels Chr. Thorkil se fh. Carl Engholm	150	— Gudrun, frue, se Holms Hotel	252
— C. P. N. se Nicolai Outzen A/S	463	— Oscar se Dansk Forsøvnings Anstalt A/S Alfenide	122	Neerup V. se Odsherreds Tidende	455
— E. se H. Mortensen's Efff.	407	— Osvald se Carl M. Cohr's Sølvvarefabr.	105	Neirup Anna, frue, se Alexandersen's Hotel	20
— E. Hellstrøm se Jernkontoret	291	— Otto E. se Gregers Winkel A/S	634	Nellemann Erik Bondorph se Drewsen & Nellemann	141
— E. Kaj, frue, se Webers Hotel	617	— Paula, frue, se S. Jensen	288	— Laura se Drewsen & Nellemann	141
— Erik se Kbhvns Klichéfabr.	344	— P. J. se Køng Mølle	348	Nepper Alfr. Frdbg. Cyklefabr.	178
— Erik Bülow se Simonsen & Møller	545	— Poul Martin se Martin Møller	417	Netterstrøm Agda, frue, se Axel Netterstrøm	422
— Ernst se fh. Carl Engholm	150	— R. se S. Hemme & Co.	238	— Kn. Erik se Axel Netterstrøm	422
— Ernst se Th. Møller	418	— Sonja se Martin Møller	417	Neubert Poul se Aug. Neubert Nexøe-Larsen Frith. se Brødr. Andersen	25
— F. se F. Møller's Konditori	415	— Steffen Prætorius se Steffen P. Møller & Søn	418	Neye Ingeborg A., frue, se Johannes Neye	422
— Felix se Svejsleriet Derby	579	— Stig se Emilius Møller	415	Nicolaisen P. se Palækonditoriet	465
— Fr. se Hobro Ekspresstrykkeri	248	— S. V. se De Forenede Vaffabr.	174	Nicolajsen Vagn se Skotøjshuset ved P. Hinrichsen's Efff.	554
— G. J. se Viggo Møller	418	— Svend se Fabr. Hermes	157	Niebuhr Alb. Reinh. se H. Niebuhr & Søn	423
— Hans se Badeanstalten København A/S	39	— Søren se C. S. Møller	415	Niegel Børge se Alban Bryggerierne A/S	19
— Har. Sloth se Brødr. Jensen's Efff.	278	— Tage Gustav se Slagelse Svaneapotek	556	Nielsen A. se Allerup's nye Maskinfabrik A/S	20
— Hauch se F. Møller's Konditori	415	— Ths. J. se Slagelse Jernbaneapotek	556	— A. se Kbhvns Vognfabr.	346
— H. C. se Frijsenborg-Faurskov Birks Spare- og Laanek.	184	— Ths. Kingo se Sophus E. Johnsen & Co.	297	— A., frue, se K. C. Nielsen	431
— H. D. se P. Spøhr's Efff.	567	— Thorv. Rasmus se M. Møller	417	— A. se Sangsted Damp-snedkeri, Høvleri & Savværk A/S	525
— H. E. se Fr. Christensen's Efff.	91	— Traugott se Møller & Co.	412	— A. se Voldkvarterets Fiskehalle	637
— Henning se S. L. Møllers Bogtrykkeri	418	— T. V. se H. Chr. Møller	416	— Aa. se Grafisk Comp.	201
— Henry se Henry Olsens Søner A/S	460	— V., frue, se Fabr. Hermes	157	— Aa. se Peter Mulvad	409
— Herm. se Herman Bechs Boghandel	46	— W. se W. Møller & Co.	418		
— Hj. se C. L. Møller's Enke	415	— Viggo se Maskinsnedkeriet Thor	392		
— Holger se Freys Hotel	183	— Viggo se Carl Møller's Maskinsnedkeri & Listefabr.	414		
— Holger se S. P. Møller	418	Møller-Olsen H. se Andels-Svineslagt. i Kolding	22		
— Hugo se C. Møller & Søn	414	Møllmann Chr. Fr. se C. Møllmann & Co.	419		
— Ingrid R. se Aug. Steen Flemming's Efff.	163	— Hans Otto se C. Møllmann & Co.	419		
— J. se Kreditforen. af Grundejere paa Landet i Jylland	333				

Nielsen Aa. se Jørgen C. Nielsen	430	Nielsen C. H. B. se Herman		Nielsen Fr. Jul. Sigetty se F.	
— Aage M. se H. Stenderup & Søn's Eftf.	573	— Nielsen & Sønnen	429	— J. Nielsen & Brønnum	428
— Aage W. se L. Noch, Lundquist og Olsen's Eftf.	438	— Chr. se Hotel Isefjord	270	— Fr. Vilh. se L. Nielsen's Bødkeri og Træskæleri	431
— Adolf se Arbejdsgivernes Ulykkesforsikring	34	— Chr. se Kolding Læderh.	327	— F. V. Rohde se Brødr.	
— A. E. se Sindal og Omegns Spare- og Lånek.	548	— Chr. se Køge Maskinsnedkeri & Listefabr.	348	— Rohde Nielsen	424
— A. E. Wieth se Thor Møllers Bogtrykkeri	418	— Chr. se Johs. Rasmussen's Eftf.	502	— G. frue, se Randers Malt- & Melassefabr.	497
— Agathe se B. Nielsen's Bogtrykkeri	424	— Chr. J. se Karise Apotek	311	— G. A. K. se H. C. Møller's Sæbefabr. og Oliemølle	415
— Agner se B. Nielsen's Bogtrykkeri	424	— Chr. Moesgaard se G. Falbe-Hansen A/S	158	— G. Duus se Petersværk Betonvare-Industri	485
— Agnes B. se A. Nielsen's Isenkramhd.	423	— Chr. O. se Rødby Apotek	517	— Georg se Søren Christensen's Eftf. I/S	97
— A. Kousgaard se Statsanst. for Livsfors.	569	— Chr. P. se Fiskehuset Nr. 3	162	— Georg se Engelsk Beklædningsmag. i Nyborg	150
— Alb. se Ludvig Loria	374	— C. M. se Møens Spare- og Laanek.	419	— Georg se Martin Fruergaard's Eftf.	186
— Alb. Andr. se A. Nielsen & Søn	423	— C. O. se Budolfi Apotek	79	— Georg se Joseph Levin & Co. A/S	368
— Alf. A. se F. C. Clemmensen's Eftf. A/S	103	— C. P. B. se Motorfabr. Dan.	408	— Georg se Carl Nielsen A/S	425
— Alfr. se Motorfabr. Danmark	408	— C. V. se Marthin Hansen & Co.	223	— Georg se Vett & Wessel's Udsalg ved Georg Nielsen	627
— Alice, frue, se H. P. Nielsen I/S	429	— C. V. se Helsingør Væveri & Co.	238	— Georg Strigel se Julius Nielsen & Søn	430
— Almand se Rahr's tekn. Forretning	494	— C. V. se Maskinfabr. Svendborg	391	— G. N. se K. C. Nielsen A/S	431
— Anders Klit se J. Nielsen's Tømmerhd.	430	— C. V. Lyhne se Faxe Bryggeri	157	— G. Skytte se Vejle Amts Folkeblad	620
— Andr. se A. Nielsen	423	— Dagmar, frue, se Martin Nielsen's Bog- & Papirhd.	432	— G. Uhrbrand se Aars og Omegns Andelsslageri	14
— Anker se Anker og F. F. Nielsen	424	— Dora, frue, se Hotel Fakse	157	— H. se F. Larsen & Søn's Eftf.	358
— A. Nørholm, frue, se Kbhvns Albumfabr.	341	— Dorothea, frue, se J. E. Bjerrings Eftf.	57	— H. se Sæby Jernstøberi & Maskinfabr.	585
— A. P. se Sæby Skotøjsfabr.	585	— Dortha se City elektr. Fodtøjs- og Reparationsfabr.	102	— H. A. se Den gensidige Lando-Sygeforen.	352
— Arne se Hans Friis' Eftf.	184	— E. se Emil Nielsen & Søn	428	— Haagen se Aage Selchau's Jernforretn.	541
— Arne V. se C. & A. V. Nielsen	425	— E. se Randers Svineslageri	498	— Hakon se Hotel Jomfrubjerget	297
— Asger se Frederikssund Apotek	181	— Edel, frue, se Sophus Nielsen	435	— Hakon se Kontanten ved Hakon Nielsen & Martin Petersen	329
— A. W. se Herman Nielsen & Sønnen	429	— Edv. se M. Nielsen A/S	431	— Hans se Fyens Social-Demokrat	191
— Axel se Chr. Niensens Teglværker A/S	427	— Egon se Hotel Vigen	629	— Hans se Chr. Mikkelsen's Eftf.	402
— Axel se Martin Nielsen A/S	432	— Eigil Hede se Hede Nielsen's Fabr.	233	— Hans se Georg Nielsen	429
— Axel se Revisionskontoret i Aarhus A/S	506	— Einar T. se E. Nielsen & Co.	427	— Hans se Hans Nielsen & Søn	429
— Axel V. se Eskildsen & Søn	154	— Einer se Chr. Nielsen & Søn	427	— Hans se Ole Sørensen & Co.	590
— B. se Chr. H. Nielsen jun. A/S	427	— Einer se Einer Nielsen's Boghd.	428	— Hans Rs. se Nørresundby Apotek	450
— B. se I. P. Nielsen & Søn	430	— Ejner se Horsens Folkeblad	260	— Har. se H. Hansen's Boghandel	219
— Bernh. se Drabæks Mølle	141	— Ejner se N. P. Nielsen	433	— Harry se C. F. Schalburg	525
— Bjarne se Chr. Nielsen	426	— Elisab. Sofie, frøken, se L. Nielsen's Bødkeri og Træskæleri	431	— H. B. se Mineralvandsfabr. „Villy“	403
— B. O. se Chr. Stausholm	568	— Ellen, frue, se Anton C. Nielsen	424	— H. Bang se Esbjerg Andels-Slageri	153
— Børge se Kbhvns Vognfabr.	346	— Emil se F. Rybner Petersen's Boghd.'s Eftf.	477	— H. C. se N. P. Jensen's Korkvarefabr.	287
— Børge Bøgh se Poul Helms' Boghd.'s Eftf.	236	— E. P. Tegidal se Carl Krumbak & Co.	337	— H. C. se Chr. Stausholm	568
— Carl se Faaborg Avis	156	— E. Østerbros Vinhd.	646	— Helmer Marius se Faxe Bryggeri	157
— Carl se Lemvig-Müller & Munck A/S	367	— E. Quist se Hadsten Bogtrykkeri	210	— Henning se Det Fyenske Trælastkompagni A/S	193
— Carl se L. C. Nielsen & Søn	431	— E. R. C. se O. Petersen & Co.	483	— Henry se Centraltrykkeriet i Slagelse	89
— Carl se Sukkervarefabrikken Chr. E. Schrøder's Eftf.	578	— Erik se Joh. Chr. Petersen & Søn A/S	480	— Henry se Magasin du Nord, Wessel & Vett's Udsalg ved Vilh. Aagaard og Henry Nielsen	383
— Carl Chr. Berking se C. A. Nielsen & Søn	425	— Erik Sund se F. J. Nielsen & Brønnum	428	— Henry se Otto Marquard's Eftf.	390
— Carl Evald se Horsens Træsko- og Trævarefabr.	261	— E. S. se Marius Nielsen & Søn	432	— Herm. Alb. se Herman Nielsen & Sønnen	429
— Carl Gjøde se Brostrøms Planteskole	70	— Ester, frøken, se A. C. Nielsen	423	— Herm. se Terndrup Apotek	593
— Carl Herluf se I. P. Nielsen	431	— E. Strange se Bryggeriet Thordal	74	— H. F. se L. C. Lauritzen	364
— Carl Joh. se P. M. Nielsen	435	— Eva, frue, se F. V. Nielsen	428	— H. H. se Chr. Hjorth's Eftf.	246
— Carl Joh. se Nordisk Blacking Co.	438	— F. se Nørrebros Cyklefabr. og Ovnlakereri	450	— H. H. se Niels A. Nielsen & Søn	433
— C. C. se O. P. Nielsen	434	— Ferd. se G. H. Sundberg & Co.	578	— Hilda Berthea, frue, se Kbhvns Markisefabr.	345
— C. C. Wjngaard se C. Nielsen jun.	425	— Folmer Rohde se Arbejdernes kooperative Selskab A/S og Fællesbageriet A/S i Viborg	34	— Hj. Emil se L. C. Nielsen & Søn	431
— C. E. se Hans Nielsen & Søn	429	— Frede se Søren Christensen's Eftf. I/S	97		
— C. H. se Storehedinge og Omegns Spare- og Laanekasse	574	— Fr. se J. E. Bjerrings Eftf.	57		

- Nielsen H. J. N. se Vognsgaard & Nielsen 637
 — H. M. se Kibhøvs Elektromotorfabr. 342
 — H. M. se Skive Tobaksfabr. 553
 — H. Nordahl se C. A. Backhausen A/S 39
 — Holger se Christiansminde Hotel og Restaurant 101
 — Holger se Nyboders Bageri 446
 — H. P. se Flæskebørsen 163
 — H. P. se A. P. Nielsen & Søn 424
 — H. R. se P. Spøhr's Eftf. 567
 — H. Th. se Rudolph Schoch 532
 — Ib Sund se F. J. Nielsen & Brønnum 428
 — Immanuel se Chr. Nielsen's Tømmerhdl. 427
 — Inga Gamst se L. P. Weidemann & Sønner 618
 — Ingeborg, frue, se Albert Nielsen 423
 — I. P. se I. P. Nielsen & Søn 430
 — J. se De Forenede fynske Osterier 169
 — J. Chr. se K. E. Roelshøj & J. Chr. Nielsen 512
 — Jens se Hotel Aalborg 3
 — Jens se Aksel Nielsen's Eftf. 423
 — Jens Alfred se Ringsted Møbelmagasin & Maskinsnedkeri 511
 — J. M., frue, se Niels Christensen's Skrædderforretning 96
 — Johs. se Bakteriologisk Lab. Ratin's Salgskont. f. Danm. 41
 — Johs. se Frdbg. Materialhdl. 178
 — Johs. se Husmandshypothekforen. for Danmark 263
 — Johs. Edv. se Chr. Nielsen's Monumentforretn. & Stenhuggeri 427
 — Johs. Svarrer se Lauritz Smiths Boghdl. 558
 — Johs. se Hotel Hafnia 211
 — Johs. se Brødr. Nielsen 424
 — Johs. se Johs. Nielsen 430
 — Johs. Chr. se Carl Nielsen's Boghdl. 425
 — Jørgen se Wilh. Nielsen 436
 — K. se Bløchers Eftf. ved Friis Knudsen & Co. 61
 — K. se C. K. Nielsen & Søns Bagerier 427
 — Kai se Carl Nielsen A/S 425
 — Kai se H. Poulsen & Co. 490
 — Kai B. se Faxe Bryggeri 157
 — Karl se Hotel Valdemar 614
 — Karl Erik se J. E. Bjerrings Eftf. 57
 — K. F. se Mohr & Co. 405
 — K. G. Rohde se Brødr. Rohde Nielsen, Soph. Petersen's Eftf. 424
 — Kirsten, frue, se Hans Friis's Eftf. 184
 — Kn. Dampmøllen „Victoria“ A/S 112
 — Kn. se H. P. Nielsen 429
 — Kn. se Julius Nielsen's Korsetfabr. 430
 — Kn. se P. Nielsen 434
 — Kn. Haas se Holbæk Lervarefabr. 251
 — Kn. Martin se Thorvald Nielsen 436
 — K. N. Hellemann se Hellemann Nielsen, Fausbøll's Eftf. 235
 — K. R. se Carl Nielsen's Bogbinderi og Protokol-fabr. 425
 — Nielsen K. R. A. se Søbefabr. Victor 585
 — Kurt Sigfred se Kurt Sko 340
 — Lars Chr. se Hoffmanns Hotel 248
 — Laur. se Brødr. Nielsen 424
 — Laur. se Johs. Rasmussen's Eftf. 502
 — Laur. se Æg-Eksport og Preseveringsanst. Stevns 643
 — Leo se Jernbanerekklamen 290
 — Lissy, frue, se G. Brack & Sønner, Roskilde Lervarefabr. 66
 — L. J. se L. Nielsen's Bødkereri og Træskæveri 431
 — L. Marstrand se H. L. Nielsen & Søn 429
 — L. O. se Arbejdernes Fællesbageri A/S i Stege 34
 — Louise, frue, se F. G. Nielsen 428
 — L. P. se Jernbanehotellet i Slagelse 290
 — L. V., enkefrue, se L. V. Nielsen's Isenkramforretn. 431
 — Lysdahl E. se L. V. Nielsen's Isenkramforretn. 431
 — M., frue, se Roskilde Korkvarefabr. 514
 — M. se K. Staffeldt's Eftf. 568
 — Mads se Schaub & Co.'s Fabr. 526
 — Marie, frue, se Frederik Nielsen's Eftf. 428
 — Marie Øgaard se L. Nielsen's Eftf. 431
 — Marinus se Hotel Hafnia 211
 — Marinus se Dampskibs-Akts. „Progress“ 116
 — Marius se Engelsk Beklædnings Magasin i Holbæk 150
 — Marius se Fabrikken Herborg 157
 — Marius se Fællesbageriet i Fr. cia 193
 — Martha se P. Dreyer & Co. 141
 — M. Brask se Michael Nielsen A/S 432
 — M. E. M., frue, se Otto Nielsen 434
 — M. H. se Jyllands Vinimp. 302
 — Mich. se Landbosparek. i Aarhus 351
 — Mich. se Michael Nielsen A/S 432
 — Mich. se Michael Nielsen & Co. 432
 — M. K. se Viborg Stiftstid. 627
 — Morten se Skjern Materialhdl. 552
 — N. se Chr. Holmen A/S 256
 — N. se Odder Andels-Svi-neslagteri 452
 — N. se Marius Petersen, Ringsted Isenkramhdl. 482
 — N. A. se Frands Nielsen 428
 — N. C. se Bornholms Social-Demokrat 65
 — N. C. se Bredfald Mølle 68
 — N. Chr. se fh. C. Jacobsen's Eftf. 272
 — N. E. se A/S N. Th. Jacobsen & Co., Jyllands Frøhdl. 274
 — N. E. C. se Bruun & Nielsen 71
 — Niels se Niels Bentzen & Co. 50
 — Niels se J. Nielsen's Tømmerhdl. 430
 — Niels se Th. Th. Nielsen 436
 — Niels Juul se Peder Nielsen A/S, Pedershaab 435
 — Niels Laur. se Nielsen's Handelsgartneri 423
 — N. J. se Aalborg Drivremmefabr. 3
 — Nielsen N. K. se Ekspres-Tryk-keriet i Randers 146
 — N. K. se L. Ihrich A/S 269
 — N. P. se Bachmanns Vandmølle A/S 39
 — N. P. se Den Kongelige Mønt 328
 — N. P. se Laane- & Sparek. for Embeds- og Bestillingsmænd 350
 — N. P. se Lolland-Falsters Venstreblade 372
 — N. P. se Henry Nielsen's Eftf. 429
 — N. P. se Skive Sparekasse 553
 — N. P. se Storehedinge og Omegns Spare- og Laanek 574
 — N. P. se Stubbekøbing Avis 577
 — N. P. se Tønder Aktie-Bryggeri A/S 610
 — N. R. se C. Frank A/S 177
 — N. Søndergaard se Kjøge Bank 348
 — O. se Hedegaard & Hilligssø's Eftf. 233
 — O. se William Nielsen & Søn, Magasin du Nord 436
 — O. Ancher se Hellerup Kulimp. 235
 — O. Blinkenberg se Holbæk Amts Sparek. 250
 — O. C. se A. Nielsen & Søn 423
 — Olaf se Aalborg Diskontobank 2
 — Olaf se N. Christensen & Co.'s Trælsthdl. A/S 95
 — Olaf Friis se F. Rybner Petersen's Boghdl.'s Eftf. 477
 — Ole se Gørlev Mølle 208
 — Olga, frue, se Chr. Jørgensen & Co. 304
 — Oluf se Den Danske Landmandsbank 132
 — O. Paarup se Skive Andelsslakteri 552
 — Oscar se Esbjerg Farve- & Lakfabrik A/S 153
 — Oscar se Pedershaab Maskinfabr. 470
 — Osvald se Fr. Winsølv's Eftf. 634
 — Otto se Høng Bogtrykkeri 267
 — Otto se Julius Nielsen's Korsetfabr. 430
 — Otto E. Aarsleff se Otto Nielsen 434
 — Otto Vald. se Hotel Dana 117
 — Ove se O. Nielsen 434
 — Ove Hede se Hede Nielsen's Fabriker 233
 — P. Aa. Høyrup se P. Th. Nielsen & Søn 435
 — P. B. Rohde se Brødr. Rohde Nielsen, Sophus Petersen's Eftf. 424
 — Peder J. se Pedershaab Maskinfabr. 470
 — Peter se Rogert Møller 418
 — Peter se Lauritz Nielsen, Nyborg A/S 431
 — Petra, frue, se R. J. Nielsen 435
 — P. Jul. se Lollands-Posten 373
 — P. Mægaard se R. Jes- sen's Eftf. 294
 — P. M. Claudius se Ran- ders Løve Apotek 497
 — P. N. S. se Fanø Spare- og Laanek. 158
 — P. O. se O. Nielsen 434
 — Poul se Lars Nielsen & Søn 431
 — Poul se Odense Stole- & Møbelfabr. 454
 — Poul se Sparek. for Ebel- toft By og Omegn 562
 — Poul E. se Søkjær & Co. 541
 — Ragnhild se Borup Apotek 66

Nielsen Rik. Øgaard se L. Nielsen's Eftf.	431	Nipper Arthur se Brødr. Nipper	436	Nygaard Harald se Cement- & BetonvarcFabr. Oranja ..	88
-- Robert W. se Anton C. Nielsen	424	— H. P. se P. Møller & Co.	418	Nygaard Johs. se Middelfart Venstreblad	401
— R. se Rasmus Nielsen's Pengeskabsfabr.	435	— Sof. J. se Brødr. Nipper	436	Nymark Erik se De Forenede Teglværker v. Aarhus ..	172
— Rud. se Midtffyns Dagblad	401	Nisgaard J. se Vejle Mørtel-fabr.	621	— S. se De Forenede Teglværker v. Aarhus	172
— S. se Jul. Hansen Triko-tagefabr.	222	Nissen A. se Graasten Bank	201	— Sven se Bygholm Teglværk	81
— S. se Kolding Folkebank	326	— A. se Odense elektr. In-strumentsliberi	453	Nystrom C. se Axel Rasmus-sen & Co.	499
— S. se Sparek. for Mariager Købstad og Omegn	564	— Anita, frue, se Møller & Hansen	413	Nødelund Joh. Chr. se J. C. Nøddelund & Sønner	449
— S. E. se Johannes Nielsen & Falck	430	— Erik se Bucka & Nissen	79	— Kn. se J. C. Nøddelund & Sønner	449
— S. E. J. se P. C. Nielsen & Kemp	434	— Gustav Wilh. se Wilh. Nissen	436	Nørby Martha, frue, se I. Nørby	449
— Sigurd R. se Kolonial-Import	328	— Har. se W. E. Jensen & Søn	289	Nørgaard E. L. se Brandassu-ranceforen. af 1848	67
— S. Justinus se O. Justinus Nielsen	434	— Heinrich se Andersen & Nissen	23	— I. C. se O. R. Frandsen ..	176
— Sv. se Hotel Casino	88	— Joh. se Hotel Phønix i Viborg	487	— J. se Landosparek. i Aar-hus	351
— Sv. se H. P. Nielsen	429	— J. P. se Julius Nielsen, Korn- & Tømmerforret-ning A/S	430	— Jens se Hadsund Boghdl. ..	210
— Sv. Aa. se H. Schack & Co.	525	— Kate, frøken, se A. Hal-berstadt's Eftf.	212	— J. K., frue, se Sørgemaga-sinen	592
— Svarre se Electra	146	— K. V. se Knud P. Nissen & Søn	436	— J. M. se P. Hansens Læ-derhdl. og Skotøjsforretn. ..	224
— Sv. se Petersen Bach	39	— Nis se Hansborg A/S	215	— Joh. se De Forenede Kul-importhører	171
— Sv. se Bagermestrenes Rugbrødsfabr., Randers..	40	— N. P. J. se Silkeborg Bryg-hus & Neptun	543	— Kn. se Chas Hude	262
— Sv. se Jørgen Storm	574	— Otto se Hotel Flensborg	163	— K. Wedel se Lago Nør-gaard	449
— Søren se Brøderslev Cem-entstøberi	77	— P. Rud Schouenborg se Sil-keborg Bryghus & Neptun ..	543	— L. C. O. se Fabrikken Dansk Maskinpakning A/S ..	127
— Tage se Otto R. Nielsen	434	— R. se Ringkøbing Land-bobank	510	— Peder se A/S Bryggeriet Stjernen	75
— Tage se Wilh. Sonesson & Co. A/S	560	— Th. frue, se Fyns Luft-ringefabr.	191	Nørlem E. Chr. se Chr. Nørlem	449
— Th. se Aalborg Kaffe- og Tehdl.	3	— Viggo Chr. se Wilh. Nis-sen	436	Nørmølle Martin se Havne-møllen A/S	231
— Theodor se Anders Niel-sen	423	Nissen-Petersen N. se Aakir-keby Bank A/S	2	Nørredam V. M. se Hagen & Sievertsen	211
— Thorv. se Vald. Nielsen's Metalvarefabr.	436	Nisted Flemming O. se Dam's Hotel	111	Nørrelund A. J. se Mejerier-nes og Landbrugets Ulyk-kesfors.	394
— T. L. A. se Sækkeleje Komp.	586	— V. H. se Carl Hassager & Co.	229	Nørrelykke-Christensen C. se Haslev Folketidende	229
— T. Schjøtler se Niels Niel-sen's Eftf.	433	Nobel B. se E. Nobel	437	Nørring R. V. se A. Jensen's Eftf.	277
— V. se Kbhvns Vognfabr.	346	— H. se E. Nobel	437	Obbekjær H. P. J. se Ribe Jernstøb.	507
— Vald. se Tømrersvendenes Akts.	610	— H. J. se E. Nobel	437	Obel Carl Frode se C. W. Obel	451
— Vald. A. se Istedhus Mø-belmag.	270	Noes Henry se Noes & Kvist-gaard	438	— Fr. se C. W. Obel	451
— Vermund se Rahr's tekn. Forretning A/S	494	Nolfi Kirstine, frue, se Nolfis mek. Møbler	438	Oddershede L. P. K. se Ma-skinfabr. Nordthy	391
— Viggo se Murersvendene-s Akts.	410	Nommesen J. W. se Missions-hot. Frydenlund	404	Odense Astrid A. C. se Ros-kilde Tidende	514
— Viggo E. se Chr. F. T. Henrichsen's Eftf.	239	Norby V. Madsen se M. P. Madsen Nordby's Maskin-snedkeri	438	— Jørgen C. se Roskilde Ti-dende	514
— Vilh. se Ringkøbing Amts Dagblad	510	Nordholm N. G. se Gold-schmidt & Nordholm A/S	200	Odgaard Chr. S. se Chr. Od-gaard & Co.	455
— Vilh. se Smith & Co. A/S	558	Nordholt Har. se Helge Flei-scher A/S	163	— J. Chr. se Chr. S. Odgaard & Co.	455
— Vilhelm se Husmands-brandkassen for Danmark	263	Nordon Frank se Skandina-visk Perolin Fabr.	551	— Peder se Hurup Jernstø-beri og Maskinfabr.	263
— Willia. V. se Brødr. Nielsen	424	Nordrup A. M. E. se Aage Havemann's Eftf.	231	Odorico Pietro se Brødr. T. & P. Odorico	455
— Willia. frue, se P. A. Niel-sen & Co.	434	Nordsten M. se P. Nordsten, Hillerød Jernstøberi & Maskinfabr.	444	— Tullio se Brødr. T. & P. Odorico	455
— Villy se Hotel Harmonien	227	Nordvad E. H. se Brønnums Maskinfabr.	77	Offersten Ernst se Niels Of-fersen	455
— W. Toftegaard se Jørgen C. Nielsen	430	Norgart O. K. se Vilhelm Sø-rensen & Co.	592	Ohland Aage C. se Chr. Oh-land & Søn	455
Nielsen-Bech Børge se De Forenede Klædefabriker, Hjørring A/S	170	Normann E. se Centralhotellet	89	Ohlhuus E. se Brøndberg & Tandrup	76
— Ths. se De Forenede Klæ-defabr., Hjørring A/S	170	— L. O. se Det Forenede Dampskibs-Selsk.	168	Ohlsen H. N. se Randers Korn-og Foderstof-Forretning ..	497
Nielsen-Jexsen P. se Jex-Fa-brikerne I/S og Skandina-visk Arkady Co. A/S	294	Norstrand Finn A. C. se Carl Norstrand	445	— Ingeborg, frue, se Chr. Ohlsen & Co.'s Eftf.	455
Nielsen-Kolding P. H. se Det Grafiske Institut	201	Norup Edith, frue, se A. Ja-kobsen	275	— Jørgen se I. E. Ohlsens Enke	455
Nieport P. M. se Provision Import Company ved C. H. Holdtgreffe	492	Nybo Th. se Kontantforret-ningen Nybo	329	— Jørgen E. se I. E. Ohlsens Enke	455
Nikolaisen Marie, frue, se J. Kr. Nikolaisen	436	Nyboe K. J. se Stenhuggeriet Norden A/S	573	Okholm Erik se Okholms Her-remag.	456
Nilsson Aage S. se Ringsted & Semler	510	Nyegaard Axel se Manufak-turhuset	388	Okkels A. se Revisionskonto-ret i Aarhus A/S	506
— Fr. se S. C. Sørensen & Co.	591	— Erik E. se Telefon Fa-brik Automatic A/S	593	Oldenborg E. se Skotøjsfa-brikken 1900	553
— Frank V. se Marieho Træ-lasthdl.	389	Nygaard B. A. se Aug. Müller A/S	411		
— Rs. se Soro Amts Dagblad	560				

Oldenburg Kr. Fr. se Odense offentl. Slagtehus og Næringsmiddelkontr.	454	Olesen Gunnar se Bornholms Avis og Amtstidende	65	Olsen Wilh. E. se Evald W. Olsen	459
Olesen Aug. se Aalborg ny Dampbageri	4	— H. se Flæskebørsen	163	— Zacharias se Aalborg Margarinefabrik A/S	4
— Chr. se Skærbæk Bogtrykkeri	555	— H. se J. Olsen	460	Oman Sigfred se Ölholm Møbelfabrik	644
— Chr. H. se De Danske Spritfabr.	135	— Har. se Petersen-Faxe's Eftf.	485	Omøe Lise, frue, se O. Chr. Omøe	462
— Chr. H. se Chr. H. Olesen og Hypotekforeningen for Laan mod sekundær Prioritet i faste Ejendomme i Aalborg	266	— Harry se Kristeligt Dagblad	334	Oppenheim Sofus se Hornemann & Hansen's Glasfabrik	258
— Einar se H. Flensted ..	163	— H. Chr. Traugott se C. C. M. Olsen	459	— M. I. Meyer A/S	399
— Folmer se Chr. H. Olesen	456	— Helge Ora se Kristoffer Madsen's Kolonialhdl.	383	Oppermann A. G. R. se E. Henningsen's Boghdl.	239
— I. E. se Aalborg ny Dampbageri	4	— Hendrik Vald. se Vald. Olsen	462	— Georg se E. Henningsen's Boghdl.	239
— J. E. se Jydsk Andels-Foderstofforretning	298	— Henry E. se Bøgelund-Jensen A/S	83	Orbesen Peter se Michelsen & Jacobi	400
— Mogens K. A. se Landbygningernes alm. Brandforsikring	352	— Herm. se P. Olsen	462	Osterlund Sv. se Dronninglund Apotek	142
— Otto W. se Alfred Køster's Boghdl.	350	— Herm. Arne Bodholt se H. P. Olsen & Søn	460	Otterstrøm Kn. se Korsør Apotek	330
— Th. J. se Tarm Bank	593	— H. F. V. se Sparekassen for Helsingør og Omegn ..	562	Ottesen Hans Th. H. se Jens Welløv & Ottesen	623
— Ths. P. se M. Aarsleff & Co.	14	— Holger se Byens Møbel-lager	81	— Johs. se Cornelius Ottesen	463
Olofsson Yngve se Central-Hotel	89	— Holger se Aug. Olsen ..	458	— Otto Dam se Emil Ottesen's Boghdl.'s Eftf.	463
Olsen Aa. se Nordfalsters Bank	438	— Hugo se Carl Larsen's Boghdl.	357	— Rasmus se R. Ottesen & Søn	463
— Aa. se Slagelse Maskinsnedkeri	556	— H. V. se Usseød Mølle ..	613	— Robert L. se R. Ottesen & Søn	463
— Ansgar se J. Olsen's Protokolfabr.	460	— Ib Julian se Henry Rohde	512	— Soph. Andr. se Holbæk Elefant Apotek	251
— A. Røvsing se Randers Rebslaaeri	498	— Ingeborg, frue, se Christen Christensen	91	— Sv. se Havreholm Papirfabr.'s Udsalg	231
— Asger se Næstved Tidende	449	— Ingeborg Kirstine, frue, se Alfred Olsen, Limkilde's Eftf.	458	Ottosson W. se H. C. Buck & Co.	79
— A. W. se Valby Paraply- og Lædervaremag.	614	— Inge Marie se Vestervig Apotek	626	Otzen Paul se P. Otzen & Thorstenson's Eftf.	463
— A. Villads se Hotel Kong Frederik	328	— J. P. se Faxe Ladeplads Skibsbyggeri og Træskæreri ..	158	Ougaard T. J. se Ougaard's Boghdl.	463
— Axel V. se Olaf M. Olsen	461	— Karl Th. se H. P. Larsen	359	Ousen Aage se I. N. S. Frydenlund's Eftf.	186
— Bent se Chr. Olsen	459	— K. Malthe se Nordisk Handels-Hus A/S	441	Outzen C. M. P. se Hans H. Outzen	463
— Betty, frøken, se Betty & Grete Olsen	458	— K. O. Høyer se Henry Olsens Boghdl.	460	Overgaard H. se M. N. Overgaard	463
— Carl se Asminderød Savværk & Trælshandel ..	36	— K. Reslow se Stubbekøbing Avis	577	— J. se Arbejdernes Fællesbageri i Nyborg A/S	34
— Carl se C. Ferslew & Co.	159	— Laur. Gunnar se Carl Weinreich's Eftf.	620	— S. se Victor Høst — Carl L. Lehmann's Eftf.	268
— Carl se Laur. Larsen's Eftf.	360	— L. C. se Glarmester Bernhard Petersen's Eftf.	474	— Sv. C. se Aarslev Sav- og Hammerværk A/S	13
— Carl se Carl Nielsen's Eftf.	425	— M. se P. Olsen	461	— V. se Brødstrup Trælshdl.	76
— Chr. se Chr. Olsen, litografisk Anstalt „Aros“ ..	459	— Mads Kjær se Hotel Had-sund	210	Ovesen Chr. Kronmann se C. W. Kronmann	336
— Chr. Børge se Chr. Olsen, Frøavl & Frøhdl. A/S ..	459	— Mich. se Kbhvns Drivremmefabr.	342	— Edith, frue, se C. W. Kronmann	336
— Constance Malling, frue, se De Forenede Pakkasefabrikker	172	— N. Th. se Spare- og Laanekassen for Horsens By og Omegn	563	— Fanny, frøken, se C. W. Kronmann	336
— E. se Havnens Skibsreparationer	231	— O. H. se Gummifabr. Tre-torn	206	— J. C. se Th. Nielsen's Bogtrykkeri	435
— E. E. se Søren Høgh A/S	267	— O. K. se Køge Installationsforretning	348	— Lissy, frøken, se C. W. Kronmann	336
— Ejnar se Chr. Olsen, Litografisk Anstalt A/S	459	— O. Peter se Knud Sevaldsen A/S	542	— Niels se Niels Jensen's Eftf.	287
— Elisabeth, frue, se Kaffe-forretningen Java	309	— Poul se Frederik Bruun's Eftf.	71	— R. se Anton Ovesen	463
— Erik se Axel Olsen	458	— R. se Nørrebros Cyklefabrik og Ovnlakereri ..	450	Oxlund Marie Louise, frue, se Gerhard Oxlund	464
— Erik se Claus J. Olsen & Søn	459	— Rob. Herm. Bodholt se H. P. Olsen & Søn	460	Påhlsson Anna E., frue, se Wiggo Dreyer's Eftf.	141
— Erik se Sørensen & Olsen	588	— S. W. se Køge Installationsforretn.	348	Paaskeken Kr. se Harald Andersens Kafferisteri ..	27
— Ernst V. se August Jørgensen	303	— Sv. se Foreningen til Indkøb af Boldspilrekvisitter ..	174	Paetz Marie, frue, se Harald Paetz's Eftf.	464
— Evald A. se Evald W. Olsen	459	— Sv. Vormslev se Ernst E. Nielsen	428	Pagh Em. se Axel Nielsen's Eftf.	424
— E. Vestenskov, frue, se Aug. Olsen & Søn A/S ..	458	— Søren Morten se S. M. Olsens Bogtrykkeri	462	Palle Jens J. se Aage Have-mann's Eftf.	231
— Frants L. se Kompagniet for Spejl- og Vinduespolering	328	— Th. se Viggo W. Olsen's Eftf.	462	Pallesen A. se Pallesen & Maibom	465
— Frede se Kolding Planteskole	327	— Thorkild Jac. se Jac. Olsen A/S	460	— Knud se P. M. Pallesen ..	465
— Frits se Ordrup Skotøjsmag.	462	— Trond se Carl J. Nielsen A/S	425	— Orla se Chr. Steinbach's Bog- og Papirhdl.	571
— Georg Ejnar se Kaas & Sørensen	309	— Valdemar se Valdemar Olsen, W. S. Wagner's Eftf.	462	— Sv. se J. Pallesen	465
— Grete, frøken, se Betty & Grete Olsen	458	— Vald. R. se L. Olsen's Sønner	461	Palludan J. W. se Akts. Varde Bank	615
		— Vilh. se Ludvigsen & Hermann	374		

Palmelund N. O. se N. H. Palmelund & Søn	465	Pedersen E. se Frederik Jørgensen's Eftf. A/S	304	Pedersen Karlo Holm se Karl Th. Pedersen	408
Palso Ole se Salicath's Express Co.	522	— E. se E. Pedersen's Maskinværksted & Jydsk pneumatisk Valsestøberi E. se Vilh. Riisgaard's Eftf.	509	— K. Max se Nørrebro's Cyklefabrik og Ovnflakeri.	450
Palsby Ove se Folkebanken for Kbhvn. og Frdbg.	165	— Einar se Ada	17	— L. Bonde se Frøvlscenret Hunsballe A/S (Pajbjerg)	186
Palsbøll H. se Viggo C. Møller's Eftf.	418	— E. M. se Peder Pedersen	469	— M. se Landbostadens Sparekasse i Nykøbing F.	352
— Jørgen se S. Seidelin	540	— Emma se Th. Gimbel & Co. A/S	197	— Marie, frue, se P. N. Pedersen's Boghdl.	469
Paludan Erik se V. Thaning & Appel's 2. Eftf.	595	— E. M. P. se M. C. Berthelsen & Co.	54	— Marinus se Dueholm Handelsgartneri	142
— Høther se D. A. Paludan	465	— E. Palm se Einar Holm's Eftf.'s Eftf.	253	— Marius se I. W. Zimmermanns Billet-Bureau	643
Park Henrik se Anker Kyster's Eftf.	340	— E. W. se Aladdin Cykle- og Radiofabrik	18	— Martin Ove se David Christensen's Boghdl. og Bogtrykkeri A/S	91
Parsfelt P. A. se Kbhvn.s Trædrejeri	346	— Eva se Østsjællands Avis A/S	650	— Mary, frue, se Grønlunds Hotel	205
Paulsen A. R. se Den Lolland-ske Landbostands Sparek.	373	— F. A. se P. O. Pedersen A/S	469	— Max se Max Pedersen & Søn	468
— Carl se I. C. Paulsen	466	— Frede se Spare- og Laanekassen for Frederikssund og Omegn	562	— Max se N. P. Pedersen & Søn	469
— Hans se Faaborg Jernstøberi og Maskinfabr.	156	— Frøde se Restaurant Wivex	636	— M. Nørgaard se Silkeborg Bank A/S	543
— Har. se Assens Materialhandel	36	— Georg se Textilfabrikken ved Joh. Pedersen	595	— N. se Landbosparekassen i Aarhus	351
— J. J. se Tønder Landmandsbank	610	— Georg se Trifolium	606	— Niels se Niels Pedersen & Søn A/S	469
— Joh. jun. se Joh. H. Paulsen	466	— Gerh. se Landbobanken i Randers	351	— Niels se Østifternes Kreditforen.	648
— Johs. se Sparekassen for Christiansfeld og Omegn	561	— Gunnar se Skive Børstefabr.	552	— Niels Olaf se L. Bøtker's Tømmerhdl. A/S	86
— M., frøken, se Dansk Paramenthdl.	127	— H. se E. Pedersen's Maskinværksted & Jydsk pneumatisk Valsestøberi	467	— N. P. se Bundgaard Andersen's Eftf.	80
— Paul Hakon se Korn- og Foderstofkomp.	330	— Hans se J. Roed & Co.	512	— N. S. se C. Mærsk-Andersen's Eftf.	412
— Vilh. se Winther & Andersen	634	— Hans se J. Thorhauge's Eftf.	600	— O. C. se Ax. Petersen & Co.	474
Pedersen A. se Brønderslev Teglværker	77	— Hakon se Det Blaa Stempel	58	— O. C. se Roskilde Svane Apotek	514
— A. se Kriegersvej Maskinsnedkeri & listefabrik	334	— Helga, frøken, se Foto A/S	176	— Oluf se Frit Folk	185
— A. se P. O. Pedersen A/S	469	— Henry se Kjærs Møllens Fabr.	317	— Otto se Henry Timmol's Eftf.	604
— A., frue, se R. C. Petersen & Sønnen's Eftf.	484	— H. F. se C. J. Thuesen's Eftf.	602	— Ove se Cigar- og Vinforretn. Frem	101
— A. se S. C. Svendsen's Eftf.	583	— Holger se J. Pedersen's Fabr.	468	— Ove se O. Juul Pedersen	469
— Aage G. se Odense Figur- og Stukfabr.	453	— Holger se Fred. Sommer	559	— P. se Fløilshuset, Arthur Willumsen's Eftf.	164
— A. Hostrup se Georg Jensens Sølvsmiede A/S	281	— Holger R. se Svenning Pedersen	469	— P. se Brødr. Pedersen A/S	467
— A. M. se P. M. Bruun's Kafferisteri	72	— H. W. se Aladdin Cykle- og Radiofabrik	18	— P. se Tørring og Omegns Spare- og Laanek.	611
— Anders S. se Jørgensen & Simonsen's Eftf.	303	— H. Østergaard se Missionshotellet i Herning ..	403	— Paul E. se Jacob Lund ..	376
— Anton se Andreas Pedersen & Søn	466	— J. Leser se Nordisk Frøkont.	441	— P. C. se S. Zachø A/S ..	643
— Arnold se Dansk Textil Lager	129	— Ivan se Holmboe Sko	254	— Peder Nørgaard se Han Herreds Sparekasse	215
— Arthur se Th. Nielsen's Eftf.	436	— Iver Sten se Carl Pedersen	467	— Peter M. se Assenskorn A/S	36
— A. Sylvest se Hovedstadens Compagni for Metal- og Vinduespolering	262	— J. se Spare- og Laanekassen for Frederikssund og Omegn	562	— P. Friis se Friis Pedersen & Co.	467
— Aug. se Holbæk Amts Avis	250	— J. se Vestergades Jernudsalg	626	— P. H. se Fredericia Maskinsnedkeri	177
— A. Wilken se Den Danske Mælkekondenseringsfabr. A/S	134	— J. se Aagaard se De Danske Blodfoderfabrikker A/S ..	129	— P. H. se F. N. Pedersen ..	467
— Axel se N. K. Strøberg & Co.	576	— Jens se Peter Jensen A/S ..	288	— P. Højbjerg se Herring Dagblad	242
— C. se Fanø Spare- og Laanek.	158	— Jens se J. Pedersen's Fabr.	468	— P. K. se Lund & Pedersen ..	375
— C., frøken, se Den gensidige Kreaturforsikring „Kustos“	333	— J. P. se C. J. Carøe's Eftf. ..	88	— P. M. se Lemvig Bank ..	367
— Carl H. se P. C. Søndberg's Eftf.	587	— J. P. N. se N. se Sparekassen for Korsør og Omegn ..	563	— P. M. se Emil Neckelmann's Maskinfabr.	421
— Carl Henry Juul se G. A. Andersen & Co.	27	— Jørg. se Spare- og Laanekassen for Ejby og Omegn ..	562	— P. M. se L. Pedersen	468
— Carl Vilh. se Skive Børstefabr.	552	— Jørgen se J. Thorhauge's Eftf. A/S	600	— P. M. se Peder Pedersen ..	469
— Carl Vilh. se C. Reiermann	505	— Jørgen A. se Chr. V. Mende & Co.	397	— P. Nic. se Nic. Pedersen & Co.	469
— Chr. se Midtjysk Smøreexport-Foren.	401	— K., frue, se Aalestrup Eksporthagteri	6	— P. Orla se R. C. Petersen & Sønnen's Eftf.	484
— Chr. se Ringsted Vogn- & Karosserifabrik	511	— K. se C. Mærsk-Andersen's Eftf.	412	— Poul Grønholt se Grønholt Pedersen	205
— Chr. se Simonsen & Møller ..	545	— K. A. se Engel & Kisky ..	149	— Rs. se Aalborg Dampsenepfabrik og Kaffebrønderi	2
— C. Svenning se Frederikshavns Korkvarefabrik ..	180	— Kaj se Max Pedersen & Søn	468	— Sejer se Brdr. Pedersen's Maskinfabrik	467
— Dines se Chr. Andersen's Maskinfabrik A/S	26	— K. Ammentorp se Hammel Mølle	213	— Sigfred se Brdr. Pedersen's Maskinfabrik	467
		— Karen, frue, se H. O. Pedersen	468	— Sv. se Bogtrykkeriet Elektra	62
				— S. V. se Gert Møller's Eftf.	415
				— Sv. A. se Frederikshavns Korkvarefabrik	180

Pedersen Svend Hakon se I. M. Pohl's Eftf.	489	Petersen Anna M. se P. Dreyer & Co.	141	Petersen Elisab. Sovndahl, frue, se Hagbarth Sovndahl Petersen	592
— Svend J. se Thorvald Pedersen, Odense A/S	470	— Arne se C. L. Petersen's Enke	476	— Emil se Marquardt & Tornøe	390
— Sv. Hostrup se E. Rasmussen, Fredericia Maskin- og Elektromekaniske Fabriker A/S	500	— Arthur K. se Sophus Berendsen A/S	50	— Emil Møller se N. E. Petersen	482
— T. se Dansk Rejsebureau	127	— A. Rud. se Vesterbro Kalk- & Mørtelværk	625	— Emilie, frue, se Viggo Petersen's Enke	484
— Th. se Ottesen & Meyer	463	— Aug. se Jørgen Schjerbeck, jun. A/S	523	— Emma, frue, se Emanuel Petersen	477
— Thorvald se Stege Apotek	571	— Axel se Dagbladet Himmerland	245	— Erik se Hellerup Ligestemag.	236
— Ths. se Th. Pedersen & Søn	469	— Axel se Stallknecht & Meyer A/S	568	— Erik se C. Laugesen's Eftf.	363
— Vald. se Chr. Knudstrup's Eftf.	324	— Axel Rydahl se Julius Kysters Eftf. A/S	340	— Erik A. E. se Magasin du Nord ved H. H. Henriksen	386
— Verner se Lilliendal	369	— Axel Th. se Fr. Jensens Bogtrykkeri	281	— E. Ring se Emil Petersen's Eftf.	477
— Viggo se Emil Aarup's Eftf.	14	— Bernh. B. se E. Dinesen's Eftf.	140	— F. se Kjellerup Bank	313
— Viggo se Spare- og Laanekassen for Varde By og Omegn	566	— Børge Mørck se Edvard Petersen	476	— F. se P. Petersen & Søn	483
— Vilh. se Christian Hansen's Eftf.	217	— Børge Schmidt se Hotel Melfar A/S	396	— Fanny, frue, se Carlo Petersen	475
— Vilh. se Alliance	20	— C. se Exprestrykkeriet ved L. D. Petersen & Søner	155	— Folke Petri se J. Petri Petersen	480
— V. True se H. C. Pedersen	467	— Carl se De Forenede Ed-dikebyggerier ved Carl Petersen	169	— Fritz se Chr. Fabers Fabr.	156
Pedersen-Ærø Erik se Stentoft & Pedersen	573	— Carl se Kaalund Kloster's Handelsgartneri	309	— Fritze, frue, se C. L. Petersen's Enke	476
— Sigurd se Stentoft & Pedersen	573	— Carl se Laur. Larsen's ved Carl Olsen & Carl Petersen	360	— Georg se Petersen & Jørgensen	472
Pehrsson Kn. se V. Pehrsson & Søn	470	— Carl se Carl Petersen & Søn	475	— Gertrud, frue, se Carl Petersen's Boghdl.	475
— Oscar se P. Pehrsson	470	— Carl Chr. se Petersen & Jørgensen	472	— G. R. se Vilh. Riisgaard's Eftf.	509
— V. se V. Pehrsson & Søn	470	— Carsten se Østerbros Fiskeforretning	646	— Grover se Brødr. N. & Kr. Petersen A/S	475
Pejdal H., frue, se Hellerup Bogtrykkeri	235	— C. C. se Brødr. N. & Kr. Petersen A/S	474	— Gunnar se Nikolai Faber	156
Pens Cicco, se H. Pens	471	— C. F. K. se C. F. Petersen & Søn	475	— Gunnar se Houmedens Læderhdl.	262
Pers J. L. K., frue, se Hans Pers & Søn	471	— C. G. se Lyngby Boghdl. Chr. se Fakse Skotøjs magasin	158	— H. se Chr. Petersen, „Roesendal“	476
Persson A., se N. Persson	471	— Chr. se Edv. Petersen	476	— H. se Segelcke & Co.	540
— Gunnar, se C. W. Juulmann & Søn	298	— Chr. se Hotel Phønix i Assens	486	— H. se Spare- og Laanekassen for Ulkebøl Sogn	566
— Hjalmar, se Grand Cafe	201	— Chr. Häuser se Marius Møller's Eftf. A/S	417	— Haagen se P. Chr. Petersen	483
— Poul, se Gustaf Persson & Søn	471	— Chs. se Laane- & Sparek. for Embeds- og Bestillingsmænd	350	— Hans se Munkke Mølle	410
Peschardt Edgar Ditz, se Ditz Peschardt & Søn	471	— Chs. se H. P. Petersen	479	— Hans se Nitzler's Eftf. A/S	422
Peters Chr., se A. Peters & Søn	471	— Christopher se Petersen & Sørensen	473	— Hans sø A. J. Petersen & Søner	473
Petersen A., se Hecksher & Søn's Eftf.	232	— C. O. se Hammerbo Maskinfabr.	213	— Hans se Ferd. Petersen & Søner	477
— A., se Eduard Hertz & Co.'s Eftf.	243	— C. Ruben se Sparekassen for Svendborg og Omegn	566	— Hans se Jens Petersen	480
— A. se A. Petersen, Havnemøllen	473	— C. W. se Grunth & Petersen	204	— Hans Fr. se Jens R. Petersen	480
— A., frue, se Marius Petersen, Ringsted Isenkramhandel	482	— C. W. se Carl A. E. Petersen	475	— Hans Jac. se P. Petersen & Co.	483
— A. se Scheller, Hougaard & Petersen	526	— E. se J. H. Aarestrup's Eftf.	6	— Har. se Kongeriget Danmarks Hypotekbank	329
— Aa. se Kolonialboden	328	— E. C. Arendal se „Kandestøberiet“ 311 og Kbhvns Tin- og Blyvarefabr.	346	— Har. se Harald Petersen & Søn A/S	478
— Aa. se Mode-Palæet A/S og fh. Brødr. S. & P. Petersen A/S	404	— Eduard se Grundejernes Hypothekforen.	204	— Harry se Maskinfabrikken „Nakskov“	391
— Aa. se Erik Petersen	477	— Edv. se Kristeligt Dagblad	334	— Hartvig se Fakse-Bugten's Bogtrykkeri	158
— Aa. se Harald Petersen	478	— E. E. se Carl F. Petersen	475	— H. Bækager se Sparekassen for Haderslev Byes Omegn	562
— Aa. Chr. se C. C. Petersen	475	— E. Hahn se Det Dansk-Franske Dampskibsselsk.	129	— H. C. se Cyklefabrikken „Constant“	108
— A. E., frue, se Fyens Humlemagasin	191	— Eigil se Karl Petersen	481	— H. C. se Vordingborg Apotek	638
— A. K. C. se J. P. B. Holm & Søn's Eftf.	254	— Einar se Petersen & Jørgensen	472	— H. Chr. se Kallundborg Tømmerhdl.	310
— Alfr. se Hugo Brammer A/S	67	— Einar se Ferd. Petersen & Søner	477	— Helge se A. J. Petersen & Søner	473
— Alfr. se A. & N. Bruun	71	— Ejler E. se Carl A. E. Petersen	475	— Helmer se Hotel Leidersdorf	366
— Alfr. se H. C. Christensen's Damp- & Sejlskibsselskab A/S	92	— Einar se Petersen & Jørgensen	472	— Henry se Andreas Bøje's Eftf.	83
— Alfr. se Dampskibs Akts. „Emanuel“	113	— Einar se Ferd. Petersen & Søner	477	— Henry se P. Hatten & Co. A/S	230
— A. M. C. se Holger Fridericia's Eftf.	183	— Ejler E. se Carl A. E. Petersen	475	— H. Høpner se Godtfred H. Petersen	477
— Ane, frue, se Hans Petersen & Co.	477	— Einar se Petersen & Sørensen	473	— H. J. E. se Martin Petersen & Søn	482
— Ane, frue, se Sophus T. Petersen A/S	484	— Einar se Petersen & Sørensen	473	— H. K. F. Brochner se Villakvarterets Møbelmagasin	631
— Anker se Ørnen ved Anker Petersen	645				
— Anna, frue, se Garmester Bernhard Petersen's Eftf., A. Christensen & L. Olsen	474				

Petersen H. M. se Frederiks- havns Bank	180	Petersen Martin se Hakon Nielsen & Martin Petersen	329	Petersen S. P. se Kbhvns en Gros Liggistelager	342
— Holger Chr. Fr. Brøchner se Holbæk Møbelfabrik ..	251	— Martin se Martin Peter- sen & Søn	482	— Sv. Kjerulf se Ringe Apo- tek	509
— I., frue, se H. P. Petersen	479	— Martin Bernh. se Ringkø- bing Amts Indkøbsforen. for Foderstoffer og Ring- købing Amts Vareindkøbs- forr.	510	— Sv. Langhoff se Harald Petersen & Søn A/S	478
— I. C. se Chr. A. Jørgen- sen's Eftf.	304	— M. L., frue, se Djurslands Kalkværk	140	— Søren se H. P. Christof- fersen's Eftf.	101
— I. C. se Union Korn- & Foderstofimp.	613	— M. S., frue se Brødr Lütz- hoff's Eftf., Chr. Petersen	379	— Th. se Aarhus Møbelfabr.	11
— Ivar Th. se Nic. Jensen's Eftf.	287	— N. Fr. se N. Fr. Petersen & Søns A/S	483	— Th. Haugaard se Peter- sen & Petersen 472 og Carl Petersen's Enke ..	475
— J. se Dansk Oplysnings- og Incassobur.	127	— Niels E. se Marius Peter- sen, Ringsted, Iseknram- hdl.	482	— Th. J. se Osvald J. Peter- sen & Søn	483
— J. se Charles Flindts's Eftf.	163	— Petersen Niels Johs. se Sorte Hest Apotek	560	— Thorv. se J. A. Petersen	479
— J. Anton se Anton Peter- sen	474	— Niels Mich. se Michael Petersen & Co.	482	— Torben se Emma Ager- lin's Eftf.	18
— J. C. Selmer se Holstebro Landmandsbank	257	— N. J. se J. Petersen's Bes- lagfab., Nibe A/S	479	— Ulf. E. se De Forenede Eddikebryggerier	169
— Jens se Johs. Jensen & Søn A/S	284	— N. P. se Strandvejens Maskinfabr.	575	— V. se Odder Dagblad	452
— Jens Fr. se Hotel Riber- hus	507	— O. se N. Chr. Topp's Eftf.	605	— V. se Roskilde Maskin- fabr.	514
— Jens Peter se Peter Peter- sen	483	— O. F. Funch se Steno Apotek	573	— W. se Bagermesternes Brødfabr. i Nykøbing F.	40
— Jes se Emil Kjær's Eftf.	316	— Olaf se Morten A. Peter- sen	482	— W. se Gourmand	201
— J. J. se Varehuset ved G. A. Hofmann	616	— Ole se S. L. Langhoff's Eftf. 355 og C. H. Møn- ster & Søn	420	— Wald. se Sorø Amtstiden- de	560
— J. Jepsen se Vendsyssel Tidende	624	— jun. Ole se S. L. Lang- hoff's Eftf. 355 og C. H. Mønster & Søn	420	— W. C. se Ringsted Mate- rialhdl., cand. pharm. F. Holm's Eftf.	510
— Julius se Electra ved Svarre Nielsen & Julius Petersen	146	— Oluf se Nordisk Livsfor- sikrings Akts.	442	— W. Grønlund se F. L. Knakkegaard's Eftf.	320
— Jørgen se Svendborg Boghvede- & Havre-Møl- le A/S	580	— Oluf se Nordisk Ulykkesfor- sikrings Akts.	442	— Victor se Svendborg Amtstidende	579
— Kai se Glostrup Bank A/S (De Københavnske Forstæders Bank A/S) ..	199	— Mag.	412	— Willy se Roskilde Cykle- børs	513
— Kaj se Hans Petersen & Co.	477	— Orla se Robert Petersen & Søn	484	— W. K. se Aalborg Bys og Omegns Sparek.	2
— Kaj se Jacob Petersen A/S	479	— Oscar se Hansen & Co. ..	215	— Petersen-Danhøj Carl Aa. se N. C. Petersen-Danhøj	485
— Kaj se Mogens Smith ..	558	— Oscar se Silkeborg Bank	543	— Petri A. T. A. se Chr. F. Petri	485
— Kaj se Varelageret	616	— Ove se Brødr. Pedersen	467	— Flemming se Petri & Haugstad	485
— Kaj O. se Haandværker- Handels- og Landbrugs- banken A/S	208	— P. se Arne Hansen & P. Petersen	216	— Petry Chr. B. se Jacob Petry, fh. Cloos & Co.	485
— Karen, frøken, se Vejen Sparekasse	620	— Palle se Edv. Petersen	476	— Jacob se Jacob Petry, fh. Cloos & Co.	485
— Karen Marie se Bredal Havemann	231	— Paul J. se Valdemar Crone A/S	108	— Pfefferkorn E., frue, se E. Pfefferkorn	485
— K. K. se Den Kbhvnske Se-Assurance-Foren.	347	— Peter se P. Petersen & Co.	483	— Pfefferkorn E., frue, se E. Pfefferkorn	485
— K. N. se K. C. Henriksen & Co.	240	— Peter Chr. se Export Bryggeriet	155	— Pfeiffer Jacob se Andersen og Jensen's Vægtfabrik	23
— Knud se Kai & Knud Peter- sen, Dansk Skindbe- klædnings Fabrik	481	— P. G. se P. Petersen & Søn	483	— Pflug Erik se Fr. Pflug & Søn	485
— Kr. se Petersen & Jør- gensen	472	— P. H. se Madsen & Peter- sen	381	— Kaj se Fr. Pflug & Søn	485
— Kramer se J. Chr. Peter- sen's Papirhdl A/S	479	— P. Jansen se Holbæk Ma- skinfabr.	251	— Philip N. se J. Goldstein & Søn	200
— K. T. se Tik Tak ved Knudsen & Petersen	603	— P. Luja se Magasin Mor- feus A/S	386	— Philip A. se J. Frederiksen & Co.	180
— K. V. se Chr. Funder's 2. Eftf.	189	— P. Lund se J. O. Bran- dorff's Eftf. A/S	67	— Aage se A. Philipsen & Co.	486
— K. W. se Carl F. Petersen	175	— P. M. se Petersen & Jen- sen A/S	472	— Georg se Gammel Kon- gevejs Fiskehalle	195
— Laur. se Skælskør Bog- handel	555	— Poul se V. Meincke's Eftf.	394	— Philipson Povl se Møns Dag- blad	419
— Leo se Brødr. Petersen	474	— Poul se Carl Pedersen ..	475	— Piculell Mogens Adolph Wulff	641
— Leo Gammelgaard se Aarhus Lædervarefabrik	11	— Poul se Emanuel Peter- sen	477	— Pihl Chr. Jacobsen se Pihl & Carlsen	487
— Ludvig se Sydfyns Ma- skinforretning	584	— Poul se Jens Petersen ..	480	— C. L. se E. Pihl & Søn ..	487
— Lydia Alexandra, frue. se Th. Halgreen	212	— Poul se Morten A. Peter- sen	482	— Pihl-Olsen A. se Næstved Cement- og Moniervare- fabrik	448
— M. se Expresstrykkeriet ved L. D. Petersen & Søn- ner	155	— Poul se Poul Petersen, Masnedud	484	— Pihl Rob. se Segelcke & Co.	540
— M., frue, se Marinus Pe- tersen & Søn	482	— Poul Lindebjerg se Carl Petersen & Søn	475	— Pilmann E. se Roskilde Rør- vævefabr.	514
— M. se Brødr. Toftgaard ..	604	— Rasmus se Kbhvns Gal- vaniserings-Anst.	343	— Pinner Edgar se Albert B. Cohn's Eftf.	104
— Marie Johanne, frue, se Export Bryggeriet	155	— Richard se Hotel Skandi- navien i Aarhus	550	— Piper Carl se Viborg Teglværk	628
— Marius Emil se H. P. Pe- tersen	479	— S. se P. Petersen & Søn	483	— Pirschert Wilh. se Wilhelm Pirschert	487
— Martin se Johs. Marcker's Bog- & Papirhdl.	388	— S. A. Hilkjær se Styhr & Kjær A/S	573	— Plate E. se H. Plate	487
				— M. se H. Plate	487
				— Platz Har. M. se Mariager Boghdl.	389
				— Plessing Ove se Petersen & Wraae A/S	473
				— Plett Poul se Korsørkorn A/S	331

Ploug Edw. se M. H. Ploug's Stenhuggeri og Marmorvarefabr.	487	Poulsen se I. M. Nielsen & Co. A/S	429	Qvistgaard E. B. se Hollandske Mølle	252
— Henning se M. H. Ploug's Stenhuggeri og Marmorvarefabr.	487	— Niels Gunnar se Emil Poulsen	489	— Holger se Sparekassen for Korsør og Omegn	563
— Sv. Arne se Sv. A. Ploug's Boghdl.	488	— Oluf se Gammeltorvs Apotek	195	Qvistgaard E. se Spare- og Laanekassen for Nibe By og Omegn	564
Plum Inger Marie se P. M. Plum, Exportkomp.	488	— Oluf se A. H. Riise's Hoveddepot	508	Raackmann Kai se N. Raackmann A/S	493
Pohl Erik Henning de Padua se I. M. Pohl's Eftf.	489	— P. se J. F. Poulsen & Søn	490	— N. se N. Raackmann A/S	493
— Martin Finn de Padua se I. M. Pohl's Eftf.	489	— P.B. se Vinhandelen Royal & Søn	490	Raaschou Hans se Magasin du Nord	384
Polack Helene se S. Polack Pommerencke C. Nyborg. Materialhdl.	446	— Poul se D. T. Poulsen's Planteskole & Frøhandel	489	Raaschou-Nielsen A., frue, se Frederiksværk Isenkramforretn.	182
Pontoppidan Anna, frue, se Mæckeprang's Boghdl.	381	— P. W. se P. Madsen's Eftf.	384	Raby Mogens se Herrerne's Magasin	242
Porlund Marius se Sigfus Hansen's Eftf.	225	— Sven A. se Sankt Pauls Apotek i Århus	525	Raetzel Estrid, frue, se V. Wilh. Raetzel	493
Post A. se Banken for Ringø og Omegn	44	— Svend se D. T. Poulsen's Planteskole & Frøhandel	489	Raff R. V. se M. B. Cohn A/S	104
Poulsen Aa. R. se J. P. Axelsen & Co. A/S	38	— Tage se Valdemar Poulsen, Trikotagehuset	490	Raffel Alfr. se Alfred Raffel A/S	494
— A. Houmøller se Maskinfabr. Nordthø	391	— Theodor se Rolf Westergaard's Eftf.	626	Rafn Haakon se Skovfrøkon-toret	554
— Andr. se Fritz Poulsen & Søn	490	— Poulsen Thora, frue, se Peter Poulsen	490	Rager E. se Louis Poulsen & Co. A/S	490
— Andr. Mandrup se Holmehave Handelsingartneri	256	Poulsen M. S. se Lorentz Petersen A/S	482	Ragne Jacob se Sydsjællands Social Demokrat	585
— Poulsen Børge se Ottesen & Meyer	463	Povelsen Algot se Hedobald Petersen's Eftf.	478	Rahbek Hans Chr. se N. Rahbek & Sønner	494
— Poulsen C. se A. E. Poulsen	489	— Hans se Svendborg Bryghus	580	— J. se C. A. Skærbæk & Co.	555
— C. se H. Schandorff's Trælsthdl. A/S	525	— M. M., frue, se Hedobald Petersen's Eftf.	478	— Niels Chr. se N. Rahbek & Sønner	494
— Carl se Bogense Avis	61	Povlsen A. se Arbejdernes Fællesbageri A/S i Skive	34	— Ove se N. Rahbek & Sønner	494
— Chr. se Taarnborg Mølle	592	Praefke Gottlieb se Praefke	491	— Sv. se N. Rahbek & Sønner	494
— Chr. Reventlow se C. Poulsen	489	Prahl K. B. se Petersen & Prahl	472	Rambøl Kai Aa. se Grand Hotel	202
— E. se Aarhus Eksport-slagteri	8	Prange Aage se Aarhus Piskefabrik	11	Rame K. A. H. se Store Nordiske Videnskabsoghdl.	574
— E. B. se Spare- og Laanekassen for Middelfart Omegn	564	Preben-Andersen Magda, frue, se Otto Suenson & Co.	578	Ramhøj Rich. se H. de H. Ebbesen & Søn A/S	144
— Ejnar se Ny jydsk Kjøbstad-Creditforen	445	Prehn Hans se Hans Prehn	491	Ramsby Erik se F. L. Smith & Co. A/S	557
— Elly se Carl P. Poulsen	489	— Karen, frue, se Hans Prehn	491	Ramsing-Lorenz Ejnar Fabricius se Vestslesvigs Tidende	626
— E. Schytt se Worning & Petersen A/S	639	Preisler J. se A/S H. E. Gosch & Co.'s Tændstikfabr. og Aktietændstikfabr. Godthaab	200	Randa Ingeborg, frøken, se Martin Poulsen's Eftf.	490
— F. se B. Kronika	336	— Ry se Preisler	491	Randa-Boldt O. se Magnus Jensen's Eftf.	286
— F. F. se Bagermestrenes Rugbrødsfabr. i Vejle	40	Preuthun Leo se Louis Preuthun & Søn	491	Randow P. N. se P. & S. Plum A/S	488
— Fr. se Fred. Poulsen & Søn	490	Priems Tage se Daells Varehus A/S	110	Randrup Jens se Randers Amtssavis, J. M. Elmenhoff & Søn's bogtrykkeri	495
— Fritz se Fritz Poulsen & Søn	490	Priergaard Carl Chr. Oluf se Gefions Apotek	196	Rasch Fritz se Faaborg Andels-Svineslagteri	156
— Frode se Johan F. Poulsen	490	Priess A. se Limfjordsøsters-komp.	369	— H. B. se J. S. Rasch	498
— G. se M. Poulsen & Sønner	490	Primdahl Niels se Niels Primdahl, Skive Lervarefabr.	491	— Ove se A/S M. J. Ballins Sønners og Hertz Garverier og Skotøjsfabr.	41
— H. se M. Poulsen & Sønner	490	Prior Anine, frue, se Vilhelm Priors kgl. Hofboghdl.	491	— Sv. Aage se Hans Chr. Rasch	498
— Hans se Dansk-Svensk Staal A/S	129	— Anna se Vilhelm Priors kgl. Hofboghdl.	491	— Thora, frue, se Hans Chr. Rasch	498
— Hans se Slagelse Kaffe-risteri	556	— Estrid se Vilhelm Priors kgl. Hofboghdl.	491	Rasmusen Carl Emil se Th. Rasmusens Sønner	499
— Harriet, frue, se D. T. Poulsen's Planteskole & Frøhdl.	489	— Henry se Adolf Prior	491	— Kaj se Th. Rasmusens Sønner	499
— Henrik se Revisionskon-toret i Aarhus A/S	506	Prip F. T. se Axel Prip's Skefabr. A/S	492	— Thorvald se Sparekassen for Korsør og Omegn	563
— H. J. se Fyens Stifts Sparek.	191	Pryn Gustav se H. C. Østergaard	646	Rasmussen A. se Grønnehavemølle	205
— Holg. se Mineralvandsfabr. „Krysta“	403	— O. R. se H. C. Østergaard Præst Peter Schou Andersen se H. W. Tofte's Eftf.	604	— Aa. se Wilh. Chr. Bech	46
— J. Chr. se Aug. Sædder	586	Præstrud Povl se P. Præstrud & Co.	493	— Aa. se Eriksen & Christensen A/S	152
— J. Lund se Tarm og Omegns Sparekasse	593	Pørksen Johs. Peter P. Pørksen	493	— Aa. se Krøger & Rasmusen	338
— Jørgen se Fred. Poulsen & Søn	490	Quaade M. V. se Jørgen Kornerup	330	— Aa. se Rud. Rasmussen's Snedkerier	504
— Kaj se Sadolin & Holmblad A/S	521	Quistgaard E. B. se L. P. Jappe's Eftf.	276	— A. K. Greve se P. A. Buchtrup	78
— Karl Joh. se Hotel Nordby	438	Qvesehl Harding J. se L. H. Qvesehl	493	— Alb. se Otto Curdts' Eftf.	108
— L. A. se A. T. Poulsen	489	Qvist Alfr. se Brødr. Goth's Garveri og Hudehdl.	208	— Alb. se J. P. Lindhard & Co. A/S	370
— Leo se Carl P. Poulsen	489	— E. se Fyens Stifts Sparek.	191	— Alb. se Plovfabr. „Sanderum“	488
— L. S. se Nykjøbing Savværk & Maskinsnedkeri	447	— S. P. se Fyens Tidende	193	— Alfr. I. se H. Jessen A/S	292

Rasmussen A.M. se P.A.Kruuse, Odense Materialhandel ..	338	Rasmussen Gertrud, frue, se J. H. Weidemann & Sønner	618	Rasmussen L. Chr. se Jydsk Trikotagefabr.	301
— Anna, frøken, se Th. Agersborg's Eftf.	18	— Gustav E. C. se Aalborg Løveapotek	4	— L. J. se L. I. Rasmussen jun. A/S	502
— Anton F. Petitgas Eftf.	485	— H. A. se Hellerup & Glødefri Tændstikfabrik A/S	235	— Louis se A. Rasmussen ..	499
— Anton Theodor se A. F. Bodecker	61	— H. Aa. R. se Carl Erichsen's Eftf.	151	— Louise Margrethe, frøken, se Siegr. Olsen's Eftf's Boghdl.	462
— A. Nørregaard se Vilhelm Larsen's Eftf. Bog- og Papirhdl.	362	— Halfdan se Casper Andréa's Eftf.	31	— M. se Ejby Reblaaeri ..	146
— A. P. se Frdbg. Metalvarefabr.	178	— Hans se Fyens Cykle-Depot	189	— Marie, frue, se Erik Rasmussen's Sønner	501
— Arnold se Jens Rasmussen & Søn	502	— Harald se L. J. Rasmussen & Søn	503	— Marie, frue, se I. Rasmussen	501
— Asger se Niels Rasmussen	503	— H. B. se Confectionær A/S	107	— Marius se Bogense Materialhdl.	62
— Asta, frue, se Lauritz Find Rasmussen	502	— H. Chr. se Tommerup Teglværk	605	— M. P. se Empera Skotøjsfabr.	148
— Axel se Carl Meding A/S	394	— Helge se Paradishuset ..	466	— M. P. se Hans Rasmussen & Søn	501
— Axel se J. Moresco A/S ..	405	— Hemming se Oste-klokken	462	— M. Proctus se Tommerup's Eftf.	610
— Bendt se L. Rasmussen ..	502	— Henry se William Rasmussen	504	— M. R., frue, se Carl Rasmussen	499
— Bernh. se Sydsjællands Jernforretning A/S	584	— Henry Th. se Chr. Steinbach's Bog- og Papirhdl.	571	— N. J. Farso se W. Møller & Co.	418
— Bertram se Bertram Rasmussen & Co.	499	— Herm. Otto se Chr. Steffensen	570	— N. T. se Rasmussen & Schiøtz	499
— B. Juul se D. L. Clément's Eftf.	103	— H. Højby se Axel Janniche & Co.	275	— O. se Varde Bank	615
— Carl se Hadsund Bogtrykkeri	210	— H. K. se H. Rasmussen ..	501	— O. se Wonsild & Søn	638
— Carl se P. Rasmussen & Sønner	503	— H. L. se Chr. Andersen's Eftf.	26	— O. L. se Iolands-Posten	373
— Carl se Ravnkilde & Co.	505	— H. Laur. se Lauritz Rasmussen	502	— Oluf Jens Peter se N. D. August's Eftf.	37
— Carl Broe se Chr. Filtenborg	160	— H. M. C. se Otto Linde's Eftf.	370	— O. Sundby se Jørgen Jørgensen's Eftf.	306
— Carl H. se H. O. Rasmussen	501	— Holger K. se Vejle Trikotagefabr.	623	— Otto B. se Vejle Trikotagefabr.	623
— Carl Th. se Chr. Steffensen	570	— H. P. se Holm-Rasmussen & Søn	254	— P. se Sydfyns Sparekasse	584
— C. G. E. se N. J. Nielsen & Co.'s Eftf.	433	— H. P. A. se Empera Skotøjsfabr.	148	— P. D. se Otto Britzke's Eftf.	70
— Chr. se V. Crone & Møller A/S	108	— H. T. se V. Løwener	380	— P. Graae se Høve, Flak, kebjærg og Gimlinge Sognes og Omegn's Spare- og Laanek.	268
— Chr. se P. A. Freilev	182	— I. J. se Jernbanehotellet i Aakirkeby	290	— P. J. se Nordiske Kabel- og Traadfabr.	443
— Chr. se Grand Hotel i Odense	202	— Inger O. se Blomsterf. „Chrysantha“	60	— P. M. se L. Matthiesen's Eftf.	392
— Chr. se Chr. Rasmussen's Møbeletabl.	500	— Ingv. se S. M. Jensen & Co. A/S	288	— Poul se H. Bohn's Eftf. ..	62
— Chr. se P. Rasmussen & Sønner	503	— Irma, frue, se C. G. Paulsen's Eftf.	466	— Poul Laur. se Lauritz Rasmussen	502
— C. J. se Helsingør Rammelistefabrik & Maskinsnedkeri	238	— J. E. se Danish Motor Comp. A/S	119	— Poul W. se A. M. Bjørn's tredie Eftf.	58
— Daniel V. se Jens A. Rasmussen	502	— J. E. Raaen se Stærmoses Eftf.	577	— P. V. se J. Chr. Møller & Co. A/S	416
— E. se Frberg. Modelfabr.	178	— Johs. E. se Otto Jakobsen	275	— R. A. se Herning Trælsthdl. A/S	242
— E., frue, se S. P. Hansen	225	— J. P. se Brømminge Apotek	67	— Rasmus Jørgen se Fremad Express ved I. Rasmussen & Søn	182
— E. A. se Middelfart Bank	401	— Jul. se De Danske Maltfabr.	132	— R. Bjerregaard se Østergaards Frøavl	646
— E. Fogemann se Engelsk Beklædnings Magasin ..	150	— J. V. se Fyns kommunale Telefonselsk.	191	— R. E. se Frederikshavn's og Omegn's Sparekasse	180
— E. Glavind se A/S Holbæk Jernstøberi	251	— Jørgen se L. J. Rasmussen & Søn	503	— R. E. se Østbirk Apotek	645
— Einar Rob. se Robert Rasmussen	504	— Jørgen se Rodby Material- & Farvehdl.	517	— S. se Horsens Social-Demokrat	260
— E. J. se Sakskobing Dampmølle	522	— K. Aa. se C. T. Beckman's Eftf.	48	— Sigvald se Køge Kulforretning A/S	348
— Ejler se Ravnkilde & Co.	505	— Kai Aa. se Haandværker-Sparek. i Assens ..	209	— S. Terp se Rasmussen & Damkier	499
— E. J. Penter se Helsingørs Brændsels- & Trælsthdl. A/S	238	— Karen, frue, se Jørgen Rasmussen's Enke	502	— Sv. se Hvalso Hotel	264
— Ellen, frue, se C. M. Rasmussen's Eftf.	500	— Karen I. se Blomsterf. „Chrysantha“	60	— Sv. Otto se H. C. Rasmussen	501
— Elna, frue, se A. M. Bjørn's tredie Eftf.	58	— Karl M. M. se Galten Apotek	195	— Tage se Hans Jensen A/S	282
— Erik se Odder Dagblad ..	452	— Kirstine, frue, se Hadsund Bogtrykkeri	210	— U. G. se M. G. Rasmussen	503
— Erik Rud. se Rud. Rasmussen's Snedkerier ..	504	— Kn. se Jørgen Jørgensen's Eftf.	306	— Wald. se P. Søht & Co. ...	586
— Erik Stolt se Ove Schou's Eftf.	532	— Kr. se Einar Jensen	280	— Walter se Juhl & Friis	297
— Fr. se Spare- og Laanekassen for Kronborg vestre Birk	563	— L. se J. G. Døllner's Eftf.	144	— W. F. E. se Vilhelm Christiansen	100
— Franck se A. G. Bischoff, Dansk Kobbervarefabr.	56	— L. se fh. Th. Wendelboe's Eftf.	623	— V. Holm se Dichmann's Eftf.	138
— G. se Spare- og Laanek. for Bogense og Omegn ..	561	— L. Aa. se Johs. Johansen's Trælsthdl.	295	— Victor se Rud. Rasmussen's Snedkerier	504
— Georg se Th. A. Thorsen & Co.	600	— Lars Kr. se Vamdrup Apotek	614	— Viggo se Adolph Rasmussen	499
— Gerda se J. J. Ebbesens Boghdl.	144	— Laur. Vilh. se Apoteket Godthaab	199	— Zenia se Blomsterf. „Chrysantha“ ..	60
				Rastorp Anton se Larsen & Rastorp	357

Rather Aase, frue, se Vald. Foersom	164	Ribe-Christensen Laura, frue, se Ribe-Christensen & Co.	507	Rohde Edith Bjørn, frue, se A. Bjørn	56
Rathien A. S. se Cornelius Petersen & Co.	476	Riber J. P. Baagøe se Baagøe & Riber	38	Rohde-Jensen S. Aa. se F. A. Hansens Eftf. A/S	219
Rathje M., frøken, se M. Rathje	504	Rich Henrik se H. Rich	507	Rohvedder J. M. se F. Zachariae	642
— Otto se Chr. Christensen's Eftf.	91	Richardsen H. se Harald Simonsen's Eftf.	547	Rokkjær E. se J. Junget	297
— V. Bruun se Hotel Klubben	320	Richter C. E. se Chr. Richter	507	Rolff Aage se H. C. Jensen & Søn	282
Rathsach Sophie, frue, se Otto Grøn's Eftf.	205	— G. se Chr. Richter	507	Roloff M., frøken, se Johs. Svinth	583
Rauer Aa. se Rauer's Maskinfabr.	504	— Georg se Sparekassen for Storeheddinge og Omegn	566	Roltved H. K. se Kristian Kirks Telefonfabr.	315
Raun-Byberg W. se Raun-Byberg's Skibsbyggeri A/S	504	— S. B. se R. Larsen	362	Rolver P.M. se Kaalund's Sæfabriker A/S	309
Raupach Jul. se Raupach's Bryggeri	504	— Werner se Bloch & Behrens A/S	60	Roost Ingv. se H. C. Roost	512
Ravn Aage se M. Seest Maskinfabr.	540	Rickfelt M. O. se Skandinavisk Musikforlag A/S ..	551	Rosberg P. H. H. se P. O. Rosberg	512
— Erling se G. R. Ølgaard ..	644	Riemann G. E. se Nordisk Livsfor. Akts.	442	Rosdahl O. se Fyens Sukker-varefabr.	193
— H. se Internat. Patent-Bureau	270	— Nordisk Ulykkesfors.-Akts.	442	Rose Rob. G. se Grand Hotel ..	201
— J. se Frederik Wartho's Vinhdl.	617	Riess M. W. se Carl Flensburg & Sebbelov ..	163	Rose-Jensen P. se Jydsk Hypothekforen.	300
— Martin se Horsens Folkeblad	260	Riggelsen Henning se M. Riggelsen	508	Rosenberg D. se N. C. Rom A/S	512
— Peter se Cand. pharm. P. Spang's Materialhdl.	561	— Peter Fr. se P. Riggelsen ..	508	Rosenberg Oscar se E. Jensen & Søn	280
Ravnemose Vilh. se Vejle Amts Avis	620	Righolt Chr. se H. O. Birksted A/S	56	— Sørensen O. se P. Rasmussen's Eftf.	503
Rechendorff Oscar se Dansk Forsikrings Akts. „Constantia“ ..	122	Riis F. R. se Kbhvns Kul og Koks Kompagni A/S (K. K.K.K.) ..	344	Rosendahl Aa. se Brødr. Rosendahl	513
Rechnagel Leo se Haslev Orgel-Harmoniums Fabrik ..	229	— Halvor Anker se Alfred Riis & Co.	508	— Erik se Brødr. Rosendahl ..	513
Rechnager Carl Chr. se Brørup Apotek	78	— J. J. se Østerbye's Eftf.	646	— H. H. se A. Vald. Rosendahl senior	513
Reddersen Aa. se Aage Reddersen A/S	505	— Antonsen A., frue, se M. Riis-Antonsen's Møbel-fabrik	508	— K. se K. Rosendahls Bogtrykkeri A/S	513
Ree Knud se Vestkysten ..	626	Riisberg C. se Give Apotek ..	197	Rosengaard Einar se P. Rosengaard	513
Reeh Hans Chr. Thorv. se C. Reeh	505	— Carla, frue, se C. Riermann	505	Rosenløv Jensen se Martin Jensen's Eftf. A/S ..	286
— Joh. Peter Conrad se C. Reeh	505	Riise R. C. se Aalborg Patent Damp- Kaffebrøderi ..	5	Rosenquist J. P. G. se Carl Weinreich's Eftf.	620
Refer Aa. se Skive Kafferi-steri	552	Rindom Jørgen Harbøe se A. Rindom	509	Rosentoft Aa. M. se L. I. Rasmussen jun. A/S ..	502
Reffs Gunnar se Magasin du Nord i Aarhus A/S ..	385	Ring Paula, frue, se C. J. Ring's Møbelmag.	509	Rosenvinge H. N. se Grenaa Dampvæveri A/S ..	203
Reffskier Søren Nielsen se Holger Christensens Eftf.	92	— Andersen Johs. se I. Ring-Andersen's Skibs-værft	509	Rosenvold C. se C. F. Rosenvold	513
Rehné Aa. se Danske Olie-møller og Sæbefabr.	134	Ringsby M. V. se C. Paulsen A/S	466	— Th. se Union Korn- og Foderstofimp.	613
Reimers Martin Niels se Aarhus Løveapotek	11	Ringsted Vibeke, frue, se Vibe-Hastrup's kem. Fabr.	627	Ross Anna, frue, se Egede Schultz	537
Reimers Vilh. se Fr. Reimers ..	506	Risshøj Hans se Silkeborg Social-Demokrat	544	Rost H. se Struer Bank ..	576
Reinemer C. M. se Johann Jürgen Jensen	284	Risom J. G. se N. Pallesen's Læderhdl.	465	Rostrup Anna, frue, se N. P. Rostrup	515
Reinert B. M. se L. C. Reinert & Søn	506	— Ove F. se Risom & Nielsen	511	Rothe Gustaf Ad. se Tønder Bogtrykkeri	610
— L. C. se L. C. Reinert & Søn	506	Ritscher A. se Graasten Bogtrykkeri	201	Rothejsen Johs. se Helsingør Dagblad	238
Reinhard C. W. R. se Vilhelm Christiansen	100	Ritzau L. se Ritzaus Bureau ..	511	Rothenborg Aa. se Husqvarna Fabr.s Generaldep.	263
— Erik se Otto Mønsted ..	419	Rix Kaj se Harald Rix	511	Rubardt Gerda, frøken, se V. T. Rubart	516
— Willy se Juhl & Friis ..	297	Rixen H. se Dampskibsselsk. „Æro“	116	— Ketty, frøken, se V. T. Rubardt	516
— K. se F. Fogh & Søn ..	164	— Hans se Aug. Rixen & Søn	511	Rud L. J. se Spare- og Laanekassen for Ejby og Omegn ..	562
Reinholdt L. se N. Reinholdt ..	506	Rizzo Clara, frue, se Vibe-Hastrup's kem. Fabr.	627	Rudkjøbing H. E. se Banken for Mariager og Omegn A/S	41
Reinicke H. se Skandinavisk Kartonfabr.	551	Rode Chr. se C. C. Rode ..	512	Ruff Sven-Erik se Petersen & Andersen	472
Reinsholm H. G. se H. G. Reinsholm Horsens Kontoretabl.	506	— E. se Frederikssund Isenkram- og Udstyrsmag.	181	Ruge Arnold se Maribo Apotek	389
Rendtorff Yelva, frue, se Odense Værktøjsmag.	454	— H. se Even Nielsen ..	428	— E. se J. P. Jensen	285
Repsdorph A. se Viggo O. P. Hammer & Søn A/S ..	213	— Orla se Dagbl. Politiken ..	489	— E. J. H. se A. W. Galle A/S	195
— Axel se H. L. Adler 17 og Den Ankerske Marmorforretning A/S	32	Rodian N. F. se Engelsk Beklædningsmag. i Nykøbing S.	150	— Emil se J. P. Jensen & Co.	285
— M. se Viggo O. P. Hammer & Søn A/S ..	213	Roed Eug., enkefrue, se J. Roed & Co.	512	Ruus Rud. se Kbhvns Læstefabr.	345
Resendahl Ch. G. se Carl R. Andersen	26	— Poul se Lolland-Falsters Andels Foderstofforen.	372	Rydén Ragnar se Emil Dederding	137
Resting Vagn se Resting ..	506	Roelshøj K. E. se K. E. Roelshøj & J. Chr. Nielsen ..	512	Rye Axel se C. J. Rye's Bogtrykkeri	517
Reusch G. se Maribo Svineslagt.	389	Rogen N. E., frue, se L. Rogen	512	— Otto se C. J. Rye's Bogtrykkeri	517
		à Rogvi Dagmar, frue, se George Ogilvie's Eftf.	455	Rygaard Agda M., frue, se Machold's Filt	381
		Rohde Andr. Peter se Bryggeriet „Vendila“ A/S ..	74		

Rygaard Paul se Dansk An- dels Cementfabrik	119	Sandau Leo se M. Hansen & Co.	223	Schjønnemann H. B. se Th. Klokke & Co. A/S	320
Rühne G. Bjørn se H. O. K. I. A/S	249	Sander Carl E. se Brinch & Spehr	69	Schjøth Aage Chr. se A. Schjøth	528
Ryhøj Carlo se L. F. Mørck & Co.	420	— C. E. se Nyebrøe & Nis- sen A/S	447	Schledermann Chr. Laur. se C. J. Schledermann & Søn- ner	528
Ryt-Hansen Wm. se Sundby Maskinsnedkeri A/S	578	— H. se Aalborg Aktie- Bryggerier	2	— Joh. Fr. se C. J. Schleder- mann & Sønner	528
Rützebeck Jørgen se Chr. Simo- ni	545	— S. se J. Sander	523	Schlegel Otto se Bikuben	53
— P. E. se Chr. Simoni	545	Sandersen C. A. se Svendsen & Sandersen's Baadebyg- geri	582	Schleicher Pouel se Laur. O. Petersen	481
Rødtjer V. C. F. Rødtjer	518	Sandgaard Anker Chr. se Sandgaard Manufaktur	524	Schleisner Axel Emil Bruun se C. Schleisner	528
Røest-Hansen Ejnar se Ro- skilde Bank	513	Sandholt P. se Kreditforen. af Ejere af mindre Ejen- domme paa Landet i Østift.	333	— Kn. Bruun se C. Schleis- ner	528
Røjgaard Ove se Odder Mø- belfabr.	452	Sandø G. se Danske Mejeri- ers Fællesindkøb	133	Schlichtkrull Elisab., frue, se H. J. Krøyer's Enke	339
Rømeling H. A. se Levens kem. Fabr.	381	Sass V. Th. se Holm & Won- sild	253	Schlüter Carl Fr. se C. F. Schlüter	528
Rømer Karen Johanne se Christianfeld Apotek	100	Saugman Chr. D. T. W. T. Schmidt	531	Schmidt Andr. C. M. se Lau- ritzens Eftf.	364
— Ove se Christian F. Rø- mer	518	Saxberg Paul se P. Saxberg	525	— Anna se Johannes Moldt's Bog- og Papirhdl.	405
Rømgaard P. se Vindø Tegl- værk	633	Schachner O. se Vejle Træ- last- og Kulkomp.	623	— Arne se H. V. Schmidt & Søn	530
Rønberg Per se Oluf Røn- berg A/S	518	Schack H. N. se H. Schack & Co.	525	— Arthur se Hinrich Schmidt	530
Rønje N. A. se Nørrebro's Maskinfabr.	450	— -Jensen Emil se A. H. Herlin & Co.	241	— A. S. se Ulдум Apotek	612
— P. H. se Nørrebro's Ma- skinfabr.	450	Schacke Paul se Camillus Ny- rop's Etabl., Nyrop og Maag A/S	448	— Axel se Severin Schmidt A/S	531
Rønn L. C. se Fjerritslev Bank	162	Schad Ancher Louis se Louis Schad's Linieretabl.	525	— Bent Emil Faurschow se Aarhus Svaneapotek	12
Rønne-Lotz A. se Jørgen M. Børresen & T. Broe	84	Schaeffer W. Hj. se Nordiske Møbelpakhus A/S	444	— C. A. se Brørup Sparek.	78
Rønneberg Henning se The Dania Shoe Machinery Works Ltd. (A/S Maskin- kompagniet).	117	Schaltz Ebba, frue, se Ros- kilde Kaffe & Thehdl.	514	— Chr. Chs. se Hotel Fær- gegaarden	194
Rønning-Jensen Erik se Alf- fred Nielsen & Co.	423	Schannong Henriette, frue, se Schannong's Atelier for Gravmonumenter	525	— Chr. Fr. Th. Schmidt se Schmidt	529
Rønnow Aksel Oberg Keller sa J. P. Nielsen A/S	430	Schaumann Chr. se Haderslev Klædefabr.	210	— Clara se Holger Schmidt	530
— H. se Rønnow & Johan- nesen A/S	519	Schaumann Kai se Haderslev Klædefabr.	210	— E. se Chr. Trebbien's Eftf.	606
Røntved Chr. se Marius Rønt- ved	519	— jun. Max se Haderslev Klædefabr.	210	— Ejnar se Badhotellet Udsigten	611
Rørdam-Holm C., frue, se Augusta Hansen's Eftf.	217	Scheel Paul se Hørsholm Apo- tek	267	— Eliimar Martin se Eliimar Schmidt A/S	529
Rørkær-Christensen H. P. se Rørkærs Magasin A/S	519	Scheel-Bech Povl se Scheel- Bech	526	— Erik se Aarhus Stifts- tidende	12
Røssel Aa. se J. Røssel	519	Scheele-Jensen E. se E. Jen- sen	280	— H. se Anthon Rasmus- sen's Eftf.	499
— Poul se J. Røssel	519	Scheelke Otto se H. H. Sche- elke	526	— H. se J. N. Schmidt	530
Sabroe Jørgen se A. P. Han- sens Stavfabr.	216	Scheffmann N. se Hotel Phø- nix i Svendborg	486	— Heinr. A. se J. A. Schmidt	530
Sachs Alb. se Jydsk Kjole- Klædehus Kbhvns A/S	300	Scheibel Einar se O. Foss' Fabriker A/S	176	— Henry se Th. Schmidt	531
Sadolin Dan se Sadolin & Holmblad A/S	521	— Erik se Roulunds Fabr. A/S	516	— Holger se Rørkærs Ma- gasin A/S	519
Sagild J. O. se Forsikrings- akts. Nye Danske	446	Schelhase Eigil W. se Eigil W. Schelhase A/S	526	— H. P. se W. P. Schmidt	531
Sahl Agnus se Viborg Stifts- tidende	627	Scheller C. A. se Scheller, Hougaard & Petersen	526	— Ingeb., frue, se Emil Schmidt	529
Sahlertz Gunnar se Aage Hass' Eftf.	229	Scherling Vilh. se Bern. Mid- delboe's Reproduktions- anst.	401	— Ingrid Eliimar, frue, se Eliimar Schmidt A/S	529
Sakso A. se Hagen & Søren- sen, Odense litogr. Anst.	211	Schermeister Johanna, frue, se Joakim Schermeister & Co.	526	— Jacob se Waldemar Schmidt's Søn	531
Salling Søren se H. P. Sal- ling & Sønner	522	Scherning Carl se Hotel Post- gaarden i Kalundborg	489	— J. P. se Odense Vatfabr.	454
Salløv E. se A. Vollmond & Co.	638	Schiang Asger se Schiang	526	— J. T. se Pedersen & Schmidt	466
Salomon Georg Valdemar se C. W. Salomon	522	Schilder J. B. se J. B. Schil- der	526	— Karl V. se Fr. Jørgensen & Søn	304
— H. se J. H. Klamer's Eftf.	318	Schiwe Kai se Lemvig Avis	367	— L. O. se Schmidt's Bog- hdl.	529
— Holger se Dagbladet Nord- sjælland, Helsingørs Avis	444	Schiøler Axel se Brødr. Jen- sen's Eftf.	278	— L. P. se Chr. Schmidt	529
Salomonsen Alf, Mouritz se Holger Fridericia's Eftf.	183	Schiøtz-Christensen Alf. se Aalborg Stiftsbogtrykke- ri og Aalborg Stiftsti- dende A/S	5	— M. A. se De Danske Sæ- befabr.	136
— E. se Vejle Konfektur- fabr.	621	Schiøtz E. se Andersen & Cordes A/S	23	— Marie, frue, se C. P. Schmidt	529
— Ulf se M. & V. Salomon- sen	522	Schiøtz E. se Andersen & Cordes A/S	23	— Martin S. se Martis Schmidt & Søn	531
Samild S. O. se J. B. Schilder	526	Schjerner H. A. se C. J. F. Rach's Eftf.	498	— N. H. se A. H. Geisler & Co.	196
Sams Frode se Sams & Søn	523			— O. V. se Disconto- og Laaneb. for Køge og Om- egn	140
Sand Poul se Dansk Selefabr.	127			— Ove A. H. P. se Rørbeck & Co.	519
— Randi, frosen, se Teknisk Material- og Medicinal- hdl.	593			— P. se Nyborg foren. Træ- lastforretn.	446
Sandal Axel se C. A. Reitzel	506			— Paul se Andreas Hen- ningsen & Co.	239

Schmidt V. K. A. se Chr. Sørensen's Enke & Co.	589	Schröder A. W. se Paul Schröder & Søn	535	Schøning Rosenvinge se Engelsk Beklædnings Mag. i Hobro	150
Schmitt Gunnar se Axel Schmitt & Co. A/S	531	— C. E. se Carl Schröder & Co.	535	Schønsted Niels se Vilh. Zeltner	643
Schmolke Herm. se Herm. Schmolke, Brødrehusets Bageri	531	— Chr. Joh. Bernstorff se Chr. Schröder	535	Scott-Christensen A. se Hans Pedersen & Co. A/S	467
Schnabel Otto se Oskar Schnabel	531	— Einar W. se Johs. W. Schröder	535	Sebbelov Henning se Carl Flensburg & Sebbelov	163
Schnack Hugo Detlev Frederik se D. F. Schnack.	531	— Hedvig, frue, se Gera ved H. & O. Schröder	196	Secher Carl Mørch se V. Westermann's Bogtrykkeri (Svendborg Akcidens-Trykkeri)	626
— Mich. se J. D. Flügger	531	— Johs. se Emanuel Jensen & H. Schumacher, Murer- og Entreprenørforretn.	280	— Einar se Asea Elektricitets Aktieselskabet	35
Schnackenburg H., frue, se Fr. Mottlau A/S	408	— Ole se Gera ved H. & O. Schröder	196	— Erik Momme se C. J. Momme & Secher's Eftf.	405
— Otto se Holeby Dieselmotor Fabr.	252	— R. se Simon Veit	620	— Kn. se Fyens Stiftstidende	192
— V. E. se Specialforretn. Sana	566	Schröder-Hansen Axel se Nyborg Cykle- og Sportsforr.	446	— Otto Momme se Otto Secher	540
Schneevoigt Frantz se R. Schneevoigt	532	Schultz Joh. C. C. se A. Ehlers Eftf., Schultz' Varehus	145	Sedwall John se Hotel Kong Frederik	328
— Karen, frue, se R. Schneevoigt	532	— Louis se Sophus Schultz	536	Seedorff Johanne Marie, frue, se Dampvaskeriet Thor.	117
Schnegeberg Else, frue, se S. Buurgaard-Jensen A/S	81	— M., frue, se P. Schultz	536	— S. F. Paludan se Dansk Sportsmag., Oscar Henriques' Eftf.	129
Schneider Aug. se Hansen & Schneider	215	— Marinus se Marinus M. Schultz	536	Seeger H. R. se Ferdinand Seeger	540
— Jens Joh. se J. Schneider & Søn	532	— P. A. se P. Schultz	536	Seehusen Kai se Axel Seehusen	540
Schottländer Bent se M. Levin sky & Co.	368	— Ph. se Aubertin & Co. A/S	37	— Sv. se Axel Seehusen	540
— Erik se M. Levin sky & Co.	368	— Simon se H. P. Krejberg	334	Seerup A. se P. F. Spliid's Eftf.	567
Schou A. se Kreditforeningen for industrielle Ejendomme	334	Schultz-Pedersen Marius se Schultz-Pedersen & Søn	536	Seest J. se Aarhus Galvaniserings-Anst.	8
— Anna Margr., frue, se Lemvig Trælasthdl.	367	Schulze Alfr. se Wald. Schulze	537	Seidelin P. jun. se Faaborg Pottmageri	156
— Axel Joh. se Sankt Clemens Apotek	524	— Kaj se Wald. Schulze	537	Seidenberg A. se G. Seidenberg & Søn	541
— Breinholt Emma, frue, se Schou's Hotel	532	— Kaja Anna, frue, se Carl Hvalsøe's Eftf.	264	— G. se G. Seidenberg & Søn	541
— E. E. se Lolland-Falsters Industri- og Landbrugsbank	372	Schur Fritz se F. Schur & Co., Horsens A/S	537	Seidenfaden Anna, frue, se Vald. Seidenfaden	541
— E. K. se J. Frederiksen & Co.	180	— J. A. se F. Schur & Co., Horsens A/S	537	— Emmy, frue, se Magasin du Nord ved Emmy Seidenfaden og Arthur Christensen	386
— Else se Frdbg. Charcuterie	178	Schurmann J. H. se Danmarks Ægeksp.	119	— K. V. se Viggo Seidenfaden & Søn	541
— Erna, frue, se Schou's Bog- & Papirhdl.	532	Schwänenflügel Paul se Axel Petersen & Fritsche A/S	474	— Olaf se Vald. Seidenfaden	541
— Fanny, frue, se P. Schou	532	Schwaner A. M. se A. M. Schwaner & Sønner	537	— V. se Lagerman junr. A/S	350
— Holger H. se C. Schous Fabr.	533	— Gerh. se A. M. Schwaner & Sønner	537	— Viggo se Viggo Seidenfaden & Søn	541
— Johs. se Anton Andersen, C. Rønnow's Eftf.	24	— Henry se A. M. Schwaner & Sønner	537	Seierøe Andersen A. se Østifternes Land Hypotekforen.	650
— Kaj se Ekstrabladet	146	Schwartz Aa. E. se Carl Norstrand A/S	445	Seifert Hugh se Carl Seifert Selig P. se Axel Schou A/S	532
— Lilly Rita de Padua se I. M. Pohl's Eftf.	489	— Ebbe se C. F. Riedel & Lindegaard	508	Seligmann Olaf se Vejle Saa- lelæderfabr.	621
— Marius se C. Schous Fabr.	533	— Johs. se Schade's Papir- industr. og Vestjyllands Papirposefabr.	525	Sell Kai se Hotel Postgaard- den i Ringsted	489
— Ole se Egmont H. Petersens Fond	477	Schwartz-Sørensen Mogens se Joh. Keller & Co.	313	Selmer Hans Peter se Jensen & Selmer	276
— Olga se Hjalmar Schou	532	Schwencke Willy se Laur. Th. Schwencke	539	— Ths. Math. se B. Selmer	541
— Oluf se C. Schous Fabriker A/S	533	Schübeler Jørgen se H. Schübeler's Sønner	539	Selsing J. O. se Budde, Schou & Co., Kbhvns Patentbur.	79
— Oluf Brønnum se Oluf Brønnum & Co.	77	Schuydt Kr. se Søndergades Apotek	587	Semler Axel se Semler & Matthiassen	541
— P. se Schou & Stjernholm	532	Schüttt Else Nielsen, frue, se Karl I. Schüttt	539	— Johs. se Semler & Matthiassen	541
— P. se Skive Folkeblad	552	— Nis se Expres-Trykkeriet Schytte Axel se Thyholm Apotek	603	Semler Jørgensen A. se C. Wiibroe's Bryggeri	629
— Peder se Lemvig Trælasthdl.	367	Schütten F. B. se H. Haastrup & C. Andersen	209	Senn Bjarne se Dansk Hattfabr.	124
— Poul se De Forenede Papirfabrikker A/S	173	og I. R. Schütten	539	Serritslev Oluf Andr. se Chr. M. Serritslev	542
— Poul Ejnar se N. Brørup's Eftf.	78	— Joh. Rud. se H. Haastrup & C. Andersen	209	Serup Poul se Nordisk Brandfors.	438
Schou-Christensen Paul se Carl Salomon	522	— Rud. se I. R. Schütten	539	Servais Carl L. se Niels Vang's Eftf.	615
Schouboe Helge S. se W. J. Berg & Th. Marstrand's Eftf. A/S	52	Schytter A. C. F. se Gade & Co.	194	Sie Holger A. se C. H. Sie's Eftf.	542
Schovgaard Arva, frøken, se N. Schovgaard & Søn	535	Schütze Theo se P. Chr. Petersen's Eftf., Chokoladefabr. Elvirasminde	483	Siebuhr O. se Missionstrykkeriet	404
Schrader V. se Korsør Margarinefabr.	331	— Wilh. se Haderslev Dampvaskeri A/S	209	Sieling H. J. A. se C. A. Mortensen	406
Schram P. A. se Alfred Kirketerp & Schram	315	Schæbel Andr. se Andreas Schæbel A/S, Aalborg Værktøjsmag.	539	Sieverts Borge se Carl Lange & Co.	354
Schramm E. se Slagelse Dampmølle	555	— Henning Ferd. se Oluf og Ferd. Schæbel	539		
— Thycho se De Forenede Pakkasefabrikker	172	Schæffer Aa. se Kultorvets Apotek	339		
		Schøller Kai se D. Voigt & Co.	637		
		Schonecker Sv. se Carl Martens	390		

Siggaard-Jensen Orla se Tøjhuset, J. Jensen & Søn	610	Skakke E. se Badehotellet „Solvang“	559	Smitt A. Wagner se Hilligsøe, Koedt & Co.	245
Siiger H. C. se Dansk Handeldskomp.	124	Skat. Rørdam K. se Carlsberg Bryggerierne	85	— S. Wagner se Hilligsøe, Koedt & Co.	245
— Marie, frue, se H. W. Siiger	543	Skeel E. se Sparekassen for Ebeltoft By og Omegn	562	Sode H. O. G. se Gammel Kongevejs Materialhdl.	195
Sillemann J. V. se Jens Toft	604	Skensved Johs. H. N. se Østvendssyssel Andelssvine-slakteri	650	— P. Winther se Nekso Bryggeri og Mineralvandsfabrik	421
Sillesen Alfr. se Sillesen & Knudsen	544	Skifter Ernst E. se F. Bull's Eftf.	79	Sodemann G. V. se Lyngby Svane Apotek	378
Silving Kai Harry se Dansk Kommissionsforretn.	126	Skjold B. se Aarhus Oliefabrik A/S	9	Soldath K. J. A. se Møller & Melgaard A/S	413
Silving-Petersen Arne se Dansk Kommissionsforretn.	126	Skjoldholm Kaj E. se Kbhvns Sadelmageri & Læderindustri	346	Sommer A. se F. Edv. Sommer & Søn	559
Simmelhag Andr. Willian se Simmelhag & Holm	545	Skjoldjensen Elna A. V., frue, se Vilh. Skjoldjensen	553	— B. se Christianslunds Teglværk & Kalkværk samt Cementvarefabr.	101
Simonsen A. frue, se Fritz Paulsen's Eftf.	466	Skjærbæk O. J. se Morsø Teglværker A/S	406	— Chr. se Hans Larsen A/S	358
— Arne se Kai Simonsen	548	Skjødt Chr. se Magasin Skjødt & Mouritsen	386	— Sv. H. se Fred. Sommer	559
— Børge se Diatomée silicium	138	Skjøldberg Alb. se Th. Gjerulff's Eftf.	198	Sommerset R. V. se Styhr & Kjær A/S	573
— Børge se Merkantiltrykkeriet	397	Skogstad L. se Soland N. F. Skogstad	553	Sondrup J. se Dagbladet Himmerland	245
— Carl se Simonsen & Nielsen A/S	546	Skottfelt J. N. se L. C. Glad & Co. A/S	198	Sonne Alfr. se Nykøbing M. Svaneapotek	447
— Chr. se Chr. Kjærgaard	317	Skou H. P. se Hads Herreds Spare- og Laanek.	210	Spalk Rich. Jensen se Hans Jensen's Eftf.	282
— E. se C. Simonsen	546	— J. se Agersted & Skou	18	Spangenberg C. F. se Kbhvns Mørtelværker A/S	345
— Else, frue, se La France	350	— Martin se Crome & Goldschmidt A/S	108	— Akts. Ny Kalkbrænderi	445
— H. se H. C. Jaster A/S	276	— Sigfred se Sct. Nicolauskilde Brøndanstalt	524	Spangsberg Kaj Lykke se Aug. Hertzum's Eftf.	243
— Henning se J. S. Hahn's Enke	212	Skov Aage se Fælles-Tømmerlageret A/S	194	Specht Wilh. J. Thorup se Ernst Specht	566
— H. Møller se Lolland-Falsters Andels Svine-Slagteri	372	— Cathrine, frue, se Peter Larsen, Viborg Kaffe- & Thehdl. A/S	362	Spejlborg Helge se Spejlborgs Planteskole	567
— J. L. se H. J. Simonsen & Co.	548	— Ejnar N. se Kastoffs Boghdl.	312	Spellerberg M., frue, se Chr. C. Soldath's Eftf.	559
— J. S. se Simonsen & Wendt	546	— H. se Jul. Michelsen's 2. Eftf.	400	Spendrup E. V. se Banken for Præsto og Omegn A/S	44
— J. T. se Møens Tømmerhdl.	419	Skovdal Rasmussen se Jydsk Trikotagefabr.	301	Sperling-Iversen K. se Dansk Møbelfabr.	127
— K. se Creditkassen for Landejend. i Østifterne	108	Skovgaard Frode se Sengefabr. Odin	542	Spetzler Fanny, frue, se Hotel Fredericia	177
— Kai se Løgstør Bys og Omegns Sparek.	379	— Hugo se Banken for Holbæk og Omegn	43	Spindler Johs. se Spindler's Glasindustri	567
— K. K. L. se Monies & Andersens Eftf.	405	Skovgaard-Petersen Ib se Skovgaard-Petersen jun.	554	Spliid A. se Banken for Nørresundby og Omegn A/S	44
— N. P. se Egehøj	145	Skrubbeltrang Vald. se Johannes Nors	445	Sprechler H. W. se Det Foren. Danske Livsforsikrings-Akts. Hafnia	211
— Otto se Carl Grønvold A/S	205	Skræm Magda se J. Skræm, James Vilh. Rode's Eftf.	554	— V. se C. Sprehn & Søn	567
— P. se Aakirkeby Materialhandel	2	— Øllegaard se J. Skræm, James Vilh. Rode's Eftf.	554	Springborg A. E. se H. P. Springborgs Trævarefabrik A/S	567
— P. J. se Egehøj	145	Skyum Anna Sophie se C. Skyum	554	— Kaj se Th. Springborg	567
— Poul se Bing & Grøndahl's Porcellænsfabr.	55	— Poul se Marinus Madsen Eftf.	383	Springer J. C. se F. M. Springer	567
— Sv. se Simonsen & Wendt	546	Skøtt Jep Petersen se Haderslev Slotsvandmølle A/S	210	Staalby Oline, frue, se R. J. Staalby	568
— Sv. se Simonsen & Nielsen	546	Slebsager Erik se J. H. Schultz A/S	536	Stade Jens Gustav se Grønning's Metalvarefabr. A/S	205
— Søren Therkel se S. Simonsen & Co.	548	Sletten Petra, frøken, se Norsk Farsforretn.	445	Stagsted P. se De Danske Bomuldsspindlerier A/S	130
Simonsgaard Holger Thorbjørn se Wilhelm Meilstrup	394	Sloth S. Kr. se Handelsbanken i Odense, Filial af Kbhvns Handelsbank	215	Stahl A. se Sorø Apotek	560
— R. H., frue, se Brødr. Simonsgaard	548	Smed C. se Thisted Ægexport A/S	597	Stangebye Th. se Baltic Company	42
Sindberg Emil se Hans Sindberg's Tømmerhdl. A/S	549	Smedegaard E. se E. Smedegaard, L. N. Strandes Eftf. (Hansen & Smedegaard)	556	Starck-Sørensen C. se De Danske Cichoriefabriker A/S	129
Sinding Mich. se Meyer & Schou	398	— T. se Avanti	38	Starup Axel I. se I. Starup & Søn	568
Siversleth Arne se Chr. P. Siversleth	549	Smidth Fr. se Aalborg Portland-Cement-Fabr.	7	Starup-Jensen A. se J. F. Lassen	363
Sivertsen Carl se Næstved Mineralvandsfabr. „Fortuna“	449	Smith E. se J. Petersen's Beslagfabr., Nibe A/S	479	— A. H. se Vestjysk Cafferisteri	626
— V. se L. Kristensen	334	— H. de Coninck se Dansk Galoche- og Gummifabrik A/S-Codan	125	Stau Sigfred Chr. se Engelsk-Dansk Bisquits Fabrik A/S	150
Sjodt H. se Frederiksborg Amtstidende	179	— V. C. se Frederik Smith's Sønner	558	Staub Vilh. se Nibe Tømmerhdl.	423
Sjøberg P. se Otto Petersen & Søn	483	— Wilh. se Brandassuranceforen. af 1848	67	Stautz J. se Middelfart Bank	401
Sjæstrøm A. se Siemens	542	— Wilh. se Wilh. Smith A/S	559	Steen Alfr. Niels Chr. se Krone-Apoteket	336
Skaarup E. se W. Kihl's kem. Fabr.	314				
— H. se F. L. Bie A/S	54				
— Kjeld se Andreas Skaarup	549				
Skade Leon R. se Bjerringbro Apotek	57				
Skadhauge Marie, frue, se L. P. Skadhauge & Søn	549				
— Povl se L. P. Skadhauge & Søn	549				
Skak N. Windfeld se Bramminge Teglværk	67				

Steen-Christensen V. se De Forenede Kulimportører ..	171	Stendevad-Nielsen Chr. se C. K. Hornsleth & Nissen ..	258	Styrbæk Karl se Karl Styrbæks Bogtrykkeri	577
Steenbeck L. A. se J. Chr. Petersen's Papirhdl. A/S	479	Stenov E. K. se Arbejder-Spare- og Laanekassen for Aarhus og Omegn ..	33	Stürup-Johansen se Banken for Næstved og Omegn A/S (Industribanken) ..	44
Steenberg Aage se E. Steenberg's Bog- og Papirhdl.	570	Stensager Alfr. se P. J. Hansen-Stensager & Søn ..	573	Stærh B., frue, se Herluf Stærh	577
— Anny, frue, se E. Steenberg's Bog- og Papirhdl.	570	Stensgaard Aa. se Th. Stensgaard	573	Stærmoste Henrik se Simon Karsten's Eftf.	312
— Axel Østergaard se A. M. Steenberg	570	— G. se Th. Stensgaard ..	573	Støtt Erik Thomsen se M. Thomsen Støtt & Søn	578
— Niels se De Forenede Bryggerier A/S 167 og Tuborgs Bryggerier ..	609	Stenum Hans Chr. se Struer Apotek	576	— Marius Thomsen se M. Thomsen Støtt & Søn ..	578
— O. F. se Køge Cementstøberi ..	348	Stephensen Hakon se Dagbladet Politikken ..	489	Suenson Bent se Det store Nordiske Telegraf-Selskab A/S	574
— S. se Th. Steenberg's Fabr.	570	Sterm Poul se F. W. Andersen & Søn ..	27	Suhr-Henriksen P. se Frederiksbroens Kalkværk A/S	179
— Viggo se A. Steenberg's Bog- & Papirhdl.	570	Sternow Aage se Julius Schierbeck's Eftf.	526	Sumborg Chr. Ankjær se Sumborg	578
Steenbjerger Aa. se Anders Nielsen & Co.	423	Stevelt G. se A. W. Kirkebye A/S	315	Svanholm Sigrid Adler, frue, se Svanholm	579
— C. N. se Anders Nielsen & Co.	423	Stevenius-Nielsen H. se Dansk Svovlsyre- og Superphosphat-Fabrik A/S ..	129	Svarre Ejner se Østsjællands Folkeblad ..	650
Steenfeldt A. se C. V. Olsen A/S ..	459	Stig Ern. se Holbæk Maskinfabr.	251	— Kai se Østsjællands Folkeblad	650
Steengaard Rich. se Danske Guldsmedes Sølvvarefabrik i Slagelse A/S ..	131	Stilling Kai se V. Stilling & Søn ..	573	— Marie, frue, se Østsjællands Folkeblad	650
Steenhof O. se Holger Wilmusens Eftf.	632	Stilling-Andersen V. se The Danish Butter Export Union Ltd.	118	Sveigaard O. se Chr. Jørgensen & Co.	304
Steenen Axel se Jul. Vollmond ..	638	Stjernquist C. G. se Bertram Rasmussen & Co.	499	Svellov Arne se Martin Billeschou ..	55
— Einar se Skælskør Jernstøberi og Maskinfabr.	555	Stokholm Aa. se Ringe Lervarefabr.	509	Svendsen A. se Peter Buch's Vinhdl.	78
Steenstrup E. B. se E. B. Steenstrups Boghdl.	570	Stokkebye Erik se A. Jensen's Tobaks og Cigarfabr.	277	— A. se Carl Drøse ..	142
— Joh. se O. F. Steenstrup	570	— P. se Berg & Friis ..	51	— A. E. se Axel Svendsen	583
— Peer se fh. P. M. Berg's Eftf.	51	Stokport Olga, frue, se J. S. Stokport ..	574	— A. K., frue, se Maskinfabr. Phønix ..	391
— Soph. se fh. C. V. Steenstrup ..	570	Stoltz Elisabeth, frue, se C. Stau & Co.	568	— Andr. se Spare- og Laanek. for Skærbæk og Omegn ..	566
Steffensen G. M. se N. P. Thomsen A/S ..	598	Storch-Nielsen T. se H. P. Sundorph A/S ..	578	— Arnold se H. J. Bie's Bryggerier ..	55
— J. se Johs. Steffensen's Frøhdl. og Handelsgartneri ..	570	Storm Einer se S. Storm ..	575	— Axel se C. W. Petersen's Eftf.	476
— John se Harald O. Rist A/S ..	511	— Johs. se S. Storm ..	575	— Chr. se Social-Demokraten ..	559
— Jørgen Th. se Hans Jensen & Co.'s Eftf.	282	— Ove se Gerson Melchior & Co.'s Eftf.	395	— F. Kronholm se Trauls Erichsen's Eftf., Aarhus kem. Tøjrensnings Etabl.	151
— Kn. Th. se Hans Jensen & Co.'s Eftf.	282	— P. se Carl Thomsen's Eftf.	597	— Hans se Svendsen & Sandersen's Baadebyggeri ..	582
— L. M., frue, se Hans Jensen & Co.'s Eftf.	282	— Sv. se P. J. Storm ..	575	— Holger se Bernh. S. Svendsen ..	583
— Poul se Poul Steffensen's Dental Depot ..	570	Stormlund G. A. se Mohn's Bogtrykkeri ..	405	— H. Skouboe se N. S. Svendsen & Søn ..	583
Steglich-Petersen K. se Det Foren. Danske Livsforsikrings-Akts. Hafnia ..	211	Stotz Carl se Stotz & Mouritsen ..	575	— Jørgen Rasbech se Sakskebing Apotek ..	522
Stegmann-Laursen Aa. se S. Sørensen's Skotøjsfabr.	591	Stougaard A. se Fyens Sækkekomp.	193	— K. Fr. se H. Rasmussen's Eftf.	501
Stein O. F. G. se M. J. Stein & Søn ..	571	Strand Immanuel se Kbhvn.s Kul og Koks Komp. A/S (K.K.K.K.K.) ..	344	— K. Kronholm se Trauls Erichsen's Eftf., Aarhus kem. Tøjrensnings Etabl.	151
Steiner Børge se Poul Holm ..	254	Strand Victor B. se Valdemar Tørsleff & Co.	611	— Kr. F. se Korkvarefabr. Dana ..	330
— Sigrid, frue, se Conrad Nielsen's Eftf.	652	Strandberg Fl. se Julius Strandberg ..	575	— Ludvig se Sparekassen for Ringsted og Omegn ..	565
Steinø Niels se Alfred Benzon ..	50	— Kaj se Hørsholm Hotel ..	268	— P. se J. G. Døllner's Eftf.	144
Steland Emmy se C. J. Steland ..	572	— Kn. se W. Bähnecke & Co.'s Fabr.	82	— Poul se C. W. Petersen's Eftf.	476
Stelling Olaf se A. Stelling ..	572	— Olaf se Julius Strandberg ..	575	— Sonja, frue, se H. J. Svendsen's Bogbinderi ..	583
Stemann J. D. v. se Hærens Krudtværk ..	266	Strandbygaard J. se Skern Bogtrykkeri ..	552	— Sv. se E. Svendsen ..	583
Sten Johs. se Johs. Sten's Læderhdl.	572	Strange Axel se M. Wilhelmssen ..	630	— T. E. se Holger Keyger's Eftf.	338
Stenbjørn E. se Dansk Akkumulatør & Elektro-Motør-Fabrik A/S ..	119	— Erik se M. Wilhelmssen ..	630	— V. Kronholm se Trauls Erichsen's Eftf., Aarhus kem. Tøjrensnings Etabl.	151
Stenbæk Holger se Bornholms Tidende ..	66	Stricker Sigfr. se Det hist. Brødreminighedens Hotel „hos Stricker“ ..	76	Svenning A. se Svenning's Maskinfabr. og Jernstøberi ..	583
— Regner se Svendborg Avis ..	579	Stridsland Otto se Engelhardt & Lohse ..	149	Svenningens Chr. F. se Vejle-Amts Folkeblad ..	620
Stender A. L. se B. Moses ..	408	Strube Sten se Dagbladet Nordsjælland- Helsingørs Avis ..	444	Svensson Axel se Oskar Davidsen & Co.	137
— Curt se Carl Stenders Kunstforlag A/S ..	572	Stroyberg Jens se Assens Apotek ..	36	— Bjørn se Dannevirke ..	119
— I. G. se Slotsbageriet i Graasten ..	556	— Kn. se N. K. Stroyberg & Co.	576	— Erik se Holstebro Avis ..	257
— J. se C. F. Stender & Søn ..	572	— Niels se Lange & Unmack A/S ..	354	Sylvest Johs. H. se Lange-lands Frøavlskom.	355
Stenderup H. C. se Frøcontoret i Kolding ..	188	— S. C. se Aalborg Svane Apotek ..	6		

Sylvester-Hvid Sven se Syl- vester Hvids Reklame- bureau	264	Sørensen Anna, frue, se L. A. Jørgensen's Bogtrykkeri	306	Sørensen Jens Carl Chr. se Sø- ren Sørensen	591
Synkesen J. se H. M. Synke- sen & Søn	585	— Anna E. se Knud Har- der's Eftf.	227	— Jes H. se Niels Beck & Co.'s Eftf.	46
Synnestvedt Ida J. se Nykø- bøbing F. Bryghus A/S ..	447	— Arnold se fh. Sødring & Co.'s Eftf.	586	— J. H., frue, se Georg Sø- rensen	589
Søborg Willy se Turisthotel- let Kronprinsen	652	— A. V. H. se A. V. H. Sø- rensen's Vinhdl.	588	— Johs. se Johs. Sørensen & Søn	590
Søchting Axel se Dannevir- ke	119	— Axel se Axel's Bageri ..	38	— K. se L. Jørgensen Eftf.	306
Søderberg Justa, frue, se D. R. Simonsen's Vaskeri ..	546	— Axel se Bureau Veritas	624	— K. A. se Sofus Jørgensen	308
Søe Chr. se M. Gottschalks Eftf.	201	— Bjarne se J. Almind ..	21	— K. Aarslev se Ludvig Kock	325
Søe-Jensen A. C. se Søe-Jen- sen & Co., Kbhvn.s Dør- greb- & Metalvarefabrik	586	— Børge Heede se fh. Otto Jørgensen & Søn's Eftf.	307	— Kai se Silkeborg Avis, Silkeborg Bogtrykkeri	543
Sofelde-Hansen Vagn se H. Hansens Søn	219	— Carl se Joh. Chr. Peter- sen & Søn A/S	480	— K. Brandstrup se F. C. Alstrøm	21
Søgaard O. se Hotel Post- gaarden i Mariager	489	— Carl J. se Carl Sørensen	588	— Kjeld E. se Continental Vin-Imp.	107
— Poul se Landbosparekas- sen i Aalborg	351	— Carl Joh. se Carl Søren- sen	588	— Kn. se Dansk Beklædning ved Marius Sørensen ...	121
Søgaard-Hansen A. se Brygge- riet „Sydfyn“, Faaborg A/S	74	— Chs. se Handels- og Land- brugsb. i Silkeborg ...	215	— Kn. Groth se Marius Sø- rensen	590
Søholm A. K. G. se Holger I. Nielsen	429	— Chr. se Chr. Nielsen & Sønner's Eftf.	427	— Kr. se Randers Protokol- fabr.	498
— Kristine, frue, se I. C. Sø- holm	586	— Chr. Hauerslev se I. C. Sørensen	590	— Kr. Edv. se Edv. Søren- sen	589
Søholt Viggo H. se Hillerød Andelslagt.	244	— C. Jul. se Angar Missions hotel	33	— K. T. se A. Blom & Søn	60
Søjberg K., frue, se Køsters Bitterfabr.	350	— Diderik Ingv. se Viborg Svaneapotek	628	— K. W. se Sørensen & Westergaard	588
Søjbeck Amanda, frue, se V. Søjbeck	586	— E. se Sparekassen for Aars og Omegn	561	— K. Werner se H. A. Grub- bert's Sønner A/S	204
— V. P. se V. Søjbeck	586	— Edv. se Kreditforen. af Kommuner i Danmark ..	334	— L. se Det Blaa Hjørne	58
Sølling Finn se P. B. Holst ..	257	— Eggert se G. Ellermann's Eftf.	147	— Laura se Damkiær's Hotel	112
— Otto, se H. A. Sølling ..	586	— Ejner se Hadsund Isen- kramforretn.	210	— Louis se Johs. Sørensen & Søn	590
Soltoft Mogens se Dansk Gibsindustri-Compagni A/S	124	— Ellen, frue, se Kalkvær- ket i Kalundborg	309	— M. se M. Johansen's Eftf.	296
Soltoft-Jensen Jens se Natio- naltidende	421	— og Kalundborg Cement- varefabr.	310	— M. se F. Klaube's Eftf. ..	318
Sølver Carl V. se Iver C. Weilbach & Co. Sølv- & Svarrer A/S	619	— og V. Sørensen & N. Th. Christiansen	591	— M. frue, se P. M. Sørensen	591
Sølvsteen F. H. se Banken for Nørresundby og Omegn ..	44	— & N. Th. Christiansen ..	591	— M. Wissing se Wissing & Jensen A/S	635
— O. se Aarhus Galvanise- rings-Anst.	8	— Else, frue, se J. Andersen	27	— Marie, frue, se Anton Sørensen	588
Sømod Sv. se Jordbærkælde- ren	297	— Emil se Spare- og Laa- nek. for Kerteminde og Omegn	563	— Marius se Dansk Beklæd- ning	121
Sønder Tage se Dige's Træ- lasthdl.	138	— Erik se S. C. Sørensen A/S, Randers	591	— M. I. M. se Frederika- havns Bank	180
Sønderby Kn. se H. Sønderby & Co.	587	— Ewald se Sørensen & Oi- sen	588	— N. E. se S. Sørensen & Søn's Eftf.	591
— og K. Attermann & Søn's Eftf.	37	— Fredlev se Møller & Sø- rensen	413	— Niels Chr. se K. Sørensen	590
— Sv. se H. Sønderby & Co. og K. Attermann & Søn's Eftf.	37	— Georg se Skotøjsmessen	554	— N. P. se Flinch's Hotel	163
Søndergaard Chr. se Hjørring Amt og Kær Herreds gens. Brandfors.	247	— Georg se Brodr. Søren- sen's Eftf.	588	— O. se William Sørensen.	592
— E. se F. L. Knakker- gaard's Eftf.	320	— Gerh. se Tyberg's Gartne- ri	610	— P. se Hads Herreds Spa- re- og Laanek.	210
— Henry se Niels Sønder- gaard	587	— Hans se Handelsbanken i Esbjerg	214	— Paul se Damp-Korkvare- fabr. Danmark	112
— Kn. se Aalborg litogr. Anst.	4	— Hans se Chr. Sørensen & Co.	588	— Paul se Palle Sørensen's Eftf.	590
— Rachel, frue, se Poul Søndergaards Bogtrykkeri	587	— Hans se Valby Messe ..	614	— Peter se Bellevue Strand- hotel	48
Sønderlund Axel M. se Ran- ders Æg-Eksp.	498	— Hans Mich. se I. C. Teil- mann & Co.'s Eftf.	593	— Peter se J. H. Quedens	493
Sønnichsen Martha Sophie, frue, se Nis Sønnichsen	588	— H. E. se C. M. Sørensen ..	589	— P. Grupe se Morsø Bank	406
Sørensen A. se Hansen & Sø- rensen, Kaj Neertoft's Eftf.	215	— Henrik se Kalkværket i Kalundborg, V. Sørensen & N. Th. Christiansen ..	309	— Phillip se De Forenede Vagtselskaber A/S ..	175
— A. se F. Hestbech & Co. A/S	244	— og Kalundborg Cement- varefabrik	310	— S. se Cementvarefabr.	88
— Aa. se Ernst Hviid's Vin- stue	265	— og V. Sørensen & N. Th. Christiansen	591	— S. Chr. se Folkebanken for Rougsø og Sønder- hald Herreder	165
— Aa. L. se Brobeck's Eftf.	76	— Herluf se W. Kaiser A/S	309	— S. J. se Storehedinge Bank	574
— Andr. se Jydske Tidende, Kolding Avis	301	— Herm. se Uhrlageret Arg- us A/S	612	— S. M. se Venstrebladet ..	624
— Ane, frue, se Møller & Sørensen	413	— H. se Holstebro Svine- slagt.	257	— S. P. se Cementvarefabr.	541
		— H. M. se Hans D. Lot- trup's Eftf.	374	— S. P. A. se Hotel Kongen af Danmark	329
		— Holger se H. Offenhäu- ser's Sonner A/S	455	— Sv. se Rosenborg Brønd- anst.	513
		— Hother se S. C. Sørensen A/S, Randers	591	— Sv. se Silkeborg Avis, Silkeborg Bogtrykkeri ..	543
		— I. E. se J. M. Rødgaard's Importforretn. A/S	518	— Sv. se K. Skaarups Bog- hdl.	549
		— J. se Dansk Normal-Tid	127	— Sv. se Johs. S. Sørensen	590
		— Jens Aa. Lundholm se N. Chr. Sørensen & Søn ..	590	— Sv. Møller se Mælkeriet Enigheden	412
				— Søren se Nordisk Import- Forretn.	441
				— Søren se Viborg Kafferis- teri	627
				— Tage se Andels-Anstalten Tryg	608

Sørensen Ths. se Dampvaske- riet "Thor"	117	Theilgaard G. se Dansk Galo- che- og Gummifabrik A/S -Codan	125	Thomsen Chr. se Roskilde TI. dende	514
— Thora, frue, se Hotel Danmark	119	— W. se Dansk Galoche- og Gummifabrik A/S-Codan ..	125	— Christiane Johanne, frue, se Nellemann & Thomsen	421
— Torkild se Kredittforen. f. industrielle Ejend.	334	Theilmann-Møller E. se Hotel Stevns (Den gamle Post- holdergaard)	573	— C. J. S. se Bryggeriet „Vestfyen" A/S	76
— W. se W. Sørensen's Bogtrykkeri	591	Thejll A. se E. W. v. d. Hude & Søn	262	— Claus se Th. Thomsen ..	599
— Valdemar se Morsø Avis — V. Hjorth se Ekspres- Trykkeriet i Aalborg, N. A. Hansen & Co.	406	Them Carl Bjørn se Them Boghdl.	595	— D. U., frue, se August Thomsen's Enke	597
— Villy se E. Sørensen's Bogbinderi	589	— Julie, frue, se Them Boghdl.	595	— E. se Kbhvns Gulvklude- fabrik	343
Sørvin Erik se Brehm & Sør- vin	69	— Therkelsen Jens Jørgen se Therkelsen & Søn	595	— E. se K. P. Thomsen	598
— Otto se Forsikrings-Akts. Alka	20	— Johanne, frue, se Therkel- sen & Søn	595	— Elsc, frue, se C. Th. Thomsen's Bogtrykkeri ..	597
Tabor Peder se Social-Demo- kraten	559	Therp Jul. se Lysberg & Han- sen A/S	378	— Else, frue, se P. B. Thom- sen	599
Tackmann Kaj se C. Niemann & Co.'s Eftf.	436	Thers Jørgen se Thers Ba- gerier	595	— F. C. se Frederikshavns Værft og Flydedok A/S ..	181
Tafdrup Axel se Julius Taf- drup	592	— Peter J. M. se Thers Ba- gerier	595	— Flemming se Nordisk Es- sens Fabrik A/S	441
Tagen Jens Georg se Kbhvns Desinfektionskomp.	342	Thestrup S. P. se Stenstrup og Odense Teglværkers Kontorer	573	— Gunnar se Sydjydsk Ma- skinfabr. (Sydjydsk Land- brugsmaskinfabr.	584
— O. se Kbhvns Desinfek- tionskomp.	342	Thiel Holger se Carl Thiel & Søn	595	— Gyde se Gyde Thomsen & Bengtsson	597
— P. se Kbhvns Desinfek- tionskomp.	342	Thiele Joh. F. A. se F. A. Thiele A/S	595	— H. se Brande Mølle	67
Tallov Fr. se C. Olesen A/S Tang Aa. M. se P. Knudsen A/S	457	Thielsen O. se Kbhvns Fri- havn	342	— Henri se Dahl & Thom- sen	110
Tange H. P. se Maskinsned- keriet Stevns	392	Thielst Preben se Livsforsik- ringsselsk. Dansk Union og Brødr. O. & C. Thielst	596	— Hertha se Nellemann & Thomsen	421
Tannenberga Jac. se Nordisk Gjenforsikrings Selsk.	441	Thiersen Kn. se Louis G. Thi- ersen	596	— H. Kargaard se Axelsen & Thomsen A/S	38
Tarp V. se Bank-Akts. Kold- ing Laane- og Diskon- tok	327	Thiesen Cornelius se Emil Thiesen & Søn	596	— Holger se Søren Thomsen	599
Taul Niels se Brødr. Taul A/S	593	Thiis Johs. se Hjørring Amts- tidende	247	— H. P. B. se P. B. Thomsen	599
Tegner Carlos se Bang & Tegner A/S	42	Thingvad Hans se Thingvad & Tougaard	596	— Hugo se Herning Hand- els- og Landbrugsbank ..	242
— H. E. se Hjørtø Apoteket — Louis se Andreas Jensen & Højmark	278	Thobo-Carlson B. M. se Oden- se Marcipanfabrik A/S ..	454	— Ingeborg, frue, se Cort Adeler's Gaard's Vinhdl. .	17
— W. se Langelands Korn- foderstof- og Gødnings- forretn.	355	— E. L. se Odense Marcipan- fabrik A/S	454	— Iver se Amagerbanken A/S	21
Teilmann Esther, frøken, se Nørregades Hjemmebage- ri	450	Thode G. C. C. se C. C. Thode & Søn	597	— Joh. se Dansk Beklæd- ningsmagasin	121
— Sv. se Jernbanegades Ma- terial- & Farvehdl.	290	Tholstrup L. se Vacuum Oil Comp.	613	— Kaj Riberholt se Riber- holt Thomsen	599
Teller Johs. Chr. se Otto Tel- ler	593	Thomas Chr. se The Continen- tal Bodega Comp.	107	— Kn. se P. Thomsen	598
— Poul se Otto Teller	593	Thomasen M. se Carl Thoma- sen's Eftf.	597	— Louis Rosenlund se Vejle Svane Apotek	623
Tengqvist F. se Statsanst. for Livsforsikring	569	— R. C. se Carl Thomasen's Eftf.	597	— Magdalene, frue, se Joh. Thomsen	598
Terney G. se Adolph Holste- broe & Co.'s Eftf.	257	Thomassen A. L. se Randers Amtsavis, J. M. Elmen- hoff & Søn's bogtrykkeri	495	— Mariane se Nellemann & Thomsen	421
Tersling E. H. se Dunlop Rubber Co. A/S	142	— Anker Vilh. se Peter Tho- massen A/S	597	— N. se A. Jessen & Co.'s Eftf.	292
Thaarup Børge se P. F. Sten's Eftf.	570	Thomsen A. se Otto Jakobsen — A. se Nordisk Essens Fabr.	441	— Niels Viggo se K. Færch's Eftf.	194
— Ellen se L. Thaarup	595	— Alb. se Limfjordsøsters- Komp.	369	— O. C. se A. Jessen & Co.'s Eftf.	292
— Paul G. se Paul G. Thaa- rup, fh. Harry Levin	595	— A. M., frue, se A. Jessen & Co.'s Eftf.	292	— O. Chr. se O. Chr. Thom- sen & Co. A/S	598
Thage Axel O. se Danmarks Nationalbank, Aarhus Fil- lial	119	— Andr. se Broager Spare- og Laanek.	70	— Oluf se C. M. Thomsen's Handelsgartneri og Blom- sterforretn.	597
— J. H. se N. B. Clemmen- sens Eftf. A/S	103	— Anna se Nellemann & Thomsen	421	— Peer se Elektrisk Bureau	146
Thal-Jantzen Vald. se J. Jør- gensen & Co.	305	— Aug. se A. L. Schou's Eftf.	532	— P. F. Mengel se Hillerød & Omegn's Bank	244
Thalbitzer Carl se Kongeri- get Danmarks Hypotek- bank	329	— Axel se Gyldenløves Apo- tek	207	— R. se Glostrup Bank A/S (De Københavnske For- stæders Bank A/S)	199
Thaulow Asker se Christians- holm Fabriker A/S	100	— Axel se Hilligssøe, Køedt & Co.	245	— S., frue, se S. Kristensens Eftf.	334
Thaysen Aa. A. se De Forene- de Malermesters Farve- mølle A/S	170	— Axel se Th. Thomsen & Sønner	599	— Soph. se Sønderjysk Smø- reksportforen.	587
— Holger Chr. se Blaa- gaards Apotek	58	— Carl se Th. Thomsen & Sønner	599	— Sv. E. se Thomsen's Bog- trykkeri	597
Theibel Hans se Silkeborg Skotøjsmag.	544	— Carl Hahn se Kolding Løveapotek	327	— Sv. Hartvig se De Foren. Protokolfabr.	172
		— Carl Hartvig se De Fore- nede Protokolfabriker ..	172	— T. se Vestergades Jern- udsalg	626
		— C. C. se Kbhvns Gulvklude- defabr.	343	— T. A. se Qvist's analyt.- kem. Lab.	493
		— og K. P. Thomsen	598	— Th. se Grenaa Andels- Svineslagt	203
				— Th. se Th. Thomsen & Sønner	599
				— Th. se Vejle Dampvæveri	622
				— V. se Anton Birch's Eftf.	56
				— Vagn se Skive Andels- mejeri	552
				— Victor se Chr. Thomsen ..	597
				— Uffe se Nordisk Essens Fabr.	441

Thorbensen Th. V. se Thor- bensen's Tapet- & Farve- hdl.	599	Thune Sigrd, frue, se Frederik Thune's Boghdl.	602	Torp-Pedersen H. se Købstæ- dernes alm. Brandfors. . .	349
Thorbjærnsen G. se American Express Co. A/S	21	Thureholm K. W. J. se Syd- sjællands Venstreblad . . .	585	Torpe K. V. se Andels-Svine- slagteriet i Kolding . . .	22
Thorborg J. se Korsør Avis og Bogtrykkeri	330	Thurm Børge se Alfred Thurm — K. se Aarhus Lædervare- fabr.	602 11	Tortzen Frank se Kallund- borg Avis	310
Thordrup A. se Lollands Ti- dende	373	— Laura, se Aarhus Læder- varefabr.	11	Tougaard Louise, frue, se Chr. Tougaard	605
Thorkild-Hansen B. C. se J. C. Fillenborg A/S	161	Thurnstein Fritz Auckentha- ler von se A/S Skandina- visk Gummi-Comp.	551	Toustrup C. se Peter Jessen A/S	294
Thornam Kai se Johs. Thorn- nam	600	Thybo F. se Dansk Brandfor- sikringsselsk. Vermund. . .	121	Tranberg Mogens se V. Pied- ler A/S	160
— O. A. se Ad. Thornam	600	Thyboe Richard se Bryggeriet Stevns	74	Trane Vald. Selmer se Nor- disk Elektr. Apparatfabr. . .	441
Thorndahl A. se Roslev Isen- kramforretn.	515	Thygesen Carl se C. Thygesen — Chr. E. se C. Thygesen . .	603 603	Trap Folmer se Cort Trap . . .	606
— Harriet, frue, se Modema- gasinet Mimosa A/S	404	— J. C. se W. Brülø A/S . . .	72	— Orla se Cort Trap	606
Thorngreen A. R. se Legetøjs- huset Theodor Thorngreen A/S	600	— V. Th. se Th. Thygesen . .	603	Tretow-Loof se Istedgades Apotek	270
Thorning-Petersen K. se Ru- dolph Petersen A/S	484	Thyme Fr. se Thyme & Søn. Thyrring-Johansen Sv. se C. Thyrring-Johansen	603 603	Trier Ludvig se Brødr. Trier Trillingsgaard Peder se Brødr. Trillingsgaard, Ringkø- bing Tømmerhdl.	606 606
— V. se S. Winkler's Eftf.	634	Thyssen Boy se Boy Thyssen & Søn A/S	603	— Vagn se Brødr. Trillings- gaard, Ringkøbing Tøm- merhdl.	606
Thorsager Hans se T. P. Thomsen	599	— Niels se Boy Thyssen & Søn A/S	603	Trock-Jansen E. se Guld- brandsen, Andersen & Co. A/S	206
Thorsen C. C. se Folkebanken for Kbhvn. og Frdbg.	165	Thøgersen Hans se M. C. Thø- gersen	603	Troelsen Rosa, frøken, se K. Troelsen's Enke	606
— C. O. se Handels- og Landbrugsbanken i Silke- borg	215	— N. P. se Kristian Kirks Telefonfabriker A/S	315	Troensegaard Niels se Slagel- se Dampmølle	555
— Finn se P. Portefée Bahn- sen & Co.	41	Tillge Paul se Bakteriologisk Laborat. Ratin	41	— og Toldbodmøllen	605
— Kay se P. Thorsen's Mø- beletabl.	600	Tilling Viggo se V. Tillings Bog- & Papirhdl.	604	Troensegaard-Hansen E. se Hansen & Henriksen	215
— Margrethe, frue, se C. Thorsen & Søn	600	Tillisch H. se Dansk Patent Kont.	127	Trojel-Hansen E. se Christian Hansen A/S	217
— Ove se P. Thorsen's Mø- beletabl.	600	Tind Otto se Georg Franck's Vinhdl.	176	Trolle E. se P. Trolle A/S . . .	607
— P. se Hasle Snedker- og Bygningsforretn.	229	Tingleff Emmy, frue, se J. J. Tingleff	604	— Herluf Ove se O. C. Olsen & Co.	461
Thorsmark Chr. se Johan Thorsmark	601	— P. M. se P. Trolle A/S . . .	607	Tromholt Jean S. se Ølgød Apotek	644
— Vald. se Johan Thorsmark Thorsted C. I. se C. A. Thor- sted	601	Tipsmark Chr. se O. Tipsmark & Søn	604	Truels-Christensen A. se Møl- len	412
Thorsteinsson Th. se Østifter- nes Kreditforen.	618	Tjørn E. R. se Em. Meyer's Eftf.	398	Truelsen M. B. se Borgersen & Co.	65
Thorstens C. se Horsens Materialhdl.	260	Tobiassen Niels Chr. se Sølv- torvets Apotek	586	— og De Borgersenske Fa- brikker	65
Thorsøe Ove se Thorsøe & Vedde	601	Toft Hans-Iver se Tønder Apotek	611	— Søren se S. Truelsen & Søn A/S	607
— Sv. se N. Borgesen & Co. A/S	84	— Knud C. se Jens Toft A/S — Ove se Jens Toft A/S	604 604	Tryde Th. se Arnold Busck Internation. Boghdl.	80
Thortzen Chr. G. se Freder- riksborg Amtstidende	179	Tofte H. P. se fh. F. Hertz's Boghdl.	243	Tschentscher Rud. Carl Aug. Gottfried se C. I. S. Knud- sen A/S	321
Thorum Chr. se N. Pedersen Thorum & Søn	601	— Leon se W. Reusch	506	Tuxen Henrik se J. Jørgensen & Co.	305
Thorup Ingvor L. se Anthon Thorup & Søn	601	Toftgaard Jens se Bikuben. . .	53	Tvede Th. se Blauenfeldt & Tvede (Danish Butter Co- lour Co.)	58
— Vald. se Nørrebro's Damp- vaskeri og Farveri samt kem. Tøjrensningsetabl.	450	Tol J. H. van se Forstplante- skolen Paaborg	176	— og De Danske Dampsen- nepfabr.	129
Thost Walther se Walther Thost & Søn	652	Tolderlund H. P. se Tolder- lunds Tømmerhdl. A/S	605	— og Nissens Fabrikker	436
Thostrup O. S. se F. O. Tho- strup & Sønner	601	Tolderlund H. P. se Tolder- lunds Tømmerhdl. A/S	605	Tvedskov Peter se Hans Tved- skov	607
— W. T. se F. O. Thostrup & Sønner	601	Tolstrup Anton se Andr. M. Tolstrup A/S	605	Tvenstrup Hakon se Alfred Tvenstrup	607
Thrane Jette se Pariser Duk- ke-Mag.	466	Tolstrup B. J. se Brødr. Hen- ze's Skruebolte- & Møtrik- fabr.	241	— og De Danske Dampsen- nepfabr.	436
Thrus Carlie, frue, se Carl Thru's Linieranst.	601	— Erik Henze se Brødr. Henze's Skruebolte- & Mø- trikfabr.	241	Tvenstrup Hakon se Alfred Tvenstrup	607
— J. M., frue, se Th. Thru's Bogtrykkeri	601	Tommerup K. se Hobro Skibsværft	248	Tvermoes Halfdan se Holbæk Savværk	251
Thuen Børge se C. C. Thuen — C. C. se C. C. Thuen	602 602	— Torben se Nykøbing nye Tømmerhdl.	447	Tybring Agnes, frue, se Jul. Tybring	610
Thuesen Kai se J. E. Schmal- feldt's Fabr.	529	Tonsgaard J. M. se Carl Møl- ler's Eftf.	414	Tychsen Chr. se Ohrt & Tych- sen	456
— Mary, frue, se A. Mischou & Co.'s Eftf.	403	Torbøl H. C. se Vølund A/S. . .	642	Tygesen Mathie Sophie, frue, se Thomas Tygesen	610
Thueslev H. J. se Det kgl. Assistenshus	37	Tornehøj Eva se Andersen's Jærnstøberi og Maskinfa- brik	22	Tjæstensen O. se Spare- og Laanek. for Løgumkloster og Omegn	564
Thunberg N. M. se Thunberg's Garveri	602	Torner N. F. se Frdbg. Jærn- støberi og Maskinfabr.	178	Tønnersen Dagmar, frue, se Albert Tønnersen	611
Thune Bertel se Frederik Thune's Boghdl.	602	— og Vølund	642	— K. B. se L. H. Mortensen & Co.	407
— Erik se F. L. Smith & Co. A/S	557	Torp Chr. Nielsen se Lemvig Kafferisteri	367	Tønnesen Agnes, frue, se P. Tønnesen	611
— O. se Struer Trælshdl.	576	— Finn se Adolph Andersen — Harry se Joh. L. Torp, De Danske Skjortefabr.	23 605	— Tønnes se Fr. Tønnesen . .	611
		— Mogens se Skandinavisk Skotøjs-Mag.	552	Tønnies L., frøken, se W. & L. Tønnies	611
		Torp-Pedersen Chr. se Spare- kassen for Nyborg By og Omegn	564	— W. se W. & L. Tønnies . .	611

Tørring Ludv. se N. Tørring A/S	611	Valeur Johs. se Dansk Kautionsforsikrings-Akts.	126	Weidemann Jørgen se Th. Weidemann	618
Tørsleff Aa. se Weber & Sørensens	617	— K. K. se Valeur & Jensen	614	— Kn. se L. P. Weidemann & Sønner	618
— Alma, frue, se Jens B. Thomsens Eftf.	598	— O. se Danmarks Nationalbank, Aalborg Filial	119	— L. P. se L. P. Weidemann & Sønner	618
— Sv. se Jens B. Thomsens Eftf.	598	— Povl se Den Vest- og Sønderjydske Kreditforen.	626	— Poul se L. P. Weidemann & Sønner	618
Udbye Ths. se Udbye's Bogtrykkeri A/S	611	Valeur-Østergaard W. Th. se W. Østergaard	650	Wein A. se Anthon Jensen A/S	278
Uhrbrand Gunnar se A. Uhrbrand	612	Vallebo Carl se Carl Bang	42	Weilbach Johannes Ph. se J. S. V. Weilbach	619
— K. se Faxe Kalkbrud A/S	157	Vallentin Helga se Aage Poulsen	489	Weilby A. M. P. se Varde Apotek	615
Uldal Har. se Dansk Akkumulator & Elektro-Motor Fabr.	119	Wallgate L. S. se A/S Reckitt & Colman	505	Veile K. se Nykøbing M. og Omegns Sparek.-foren.	447
Uldaler Ejnar se Wilh. Larsens Eftf.	363	Vallø Vilh. se Holtegaards Fabr.	257	Weile Chr. se L. Weile & Sønner	619
Ullerichs G. se S. Ullerichs ..	612	Waltersdorph-Rasmussen C. se N. C. Rasmussen	503	— Elisab., frue, se Eifelt ..	147
Ullerup Fr. se Horsens Sølvvarefabrik, Brdr. W. & S. Sørensen A/S	260	Walther Axel Henry se R. B. Walther ved A. H. Walther & Søn	614	— Kai se L. Weile & Sønner	619
Ullstad Joh. se Johan Ullstad & Sønner	612	— Chr. se Engelsk Beklædningsmagasin, Det gule Hus i Horsens!	150	Veilegaard Christine, frue, se Chr. Veilegaard	619
— Kai se Johan Ullstad & Sønner	612	— G. I. se R. B. Walther ved A. H. Walther & Søn	614	Weilskov Erik se Nationaltidende	421
— Poul se Johan Ullstad & Sønner	612	Wandel Oscar se Wandel & Wandel	615	Weimar Bjarne se Ewald Nielsen	428
Ulrich Eric se Sadolin & Holmblad A/S	521	Wandsted Anton se Mineralvandsfabrikken Aalborg	403	Weishaupt J. se Hempelske Bog- og Papirhdl.	238
— G. se L. Ulrichs Støbeogds- og Sanitetsforretn.	612	Wanell A. se O. Agerbundsens Eftf.	18	Vejlgaard Johs. se Vejgaard Skotøj	623
— Jean Wilian se Simmelhag & Holm	545	Vang Mogens Caddel se Chr. Rasch	498	Welander C. G. se Hans Fenneberg	159
— Kaj se Chr. Ankjær's Eftf.	32	— N. P. se Lunds Kaffebrænderi	375	Wellejus Theodor se Viborg Stifts Folkeblad	627
— K. F. se De Forenede Jernstøberier A/S	169	— Poul se Wright & Co.	641	Wellendorf I. frue, se Olga Boviens Eftf.	66
— N. J. se L. Ulrich's Isenkramforretning	612	— R. K. se Thomas Wang	615	Welm R. se Tappernøje Dampmølle	593
Ulrik Georg Ferd. se G. F. F. Ulrik	612	Vanggaard Herluf se Sæby og Omegns Sparekasse	585	Wendelboe Gregers se Magnus Isachsens Eftf.	270
Ulskov-Hansen Emil se Emil Hansen	218	Warming Jens se Assens-Korn A/S	36	— P. R. se Mineralvandsfabr. Sifon	403
Ursbak-Rasmussen Holger se Hotel Baltic	42	Warrer Gabrielle, frue, se Thisted & Warrer	596	Vendsyssel A. M. se Vendsysse Packing Co. A/S	624
Urup Thomas se Spare- og Laanek. for Varde By og Omegn	566	— Sigurd se Aarhus Kul og Koks-Import	11	Wengel H. J. se Wengel & Co.	624
Ussing C. E. se Ussing's Boghdl.	613	— Thorkil se Thisted & Warrer	596	— Joh. Jul. se Ringsted Løve Apotek	510
Utenthal Sv. O. se C. J. Utenthal	613	Wartenberg H. Aa. F. se Chr. Wartenberg	617	Wengler M., frue, se R. Wengler	624
Utzon Niels Georg se M. L. Utzon & Søn	613	Wassard P. se Olaf Smith A/S	558	Venturi Eugenio se Giovanni Venturi	624
Waagepetersen Har. se Brødr. Waagepetersen	613	Waterstradt Laura, frue, se John Waterstradt's Orchidégartneri	617	— Giuseppe se Giovanni Venturi	624
— Har. Thune se Fiskenetfabr. „Danmark“, J. C. Tvede	162	— Valeska se John Waterstradt's Orchidégartneri	617	Wentzel-Hansen J. se Nordisk Optik & Mekanik	442
— Hilma Louise, frue, se Fiskenetfabr. „Danmark“, J. C. Tvede	162	Wattne Bjørn se Elzelingen & Co. A/S	148	Wenz Agnes se A. & C. Wenz	624
— Torben se Brødr. Waagepetersen	613	Weber Alexander se F. E. Weber & Sønner	618	Wenz Emil se Mogens & Dessaus Værveri A/S ..	404
Wachenschantz Sv. se E. C. Løser	380	— C. se P. H. Schmidt's Eftf.	531	— Ernst se Manufaktur-Union	388
Wad Torkel se Haandværkerbanken i Kbhvn.	208	— E. se Asmussen & Weber ..	36	— Stig se Manufaktur-Union ..	388
Wadstrup Aa. E. se Maskinfabr. Samso	391	— Harris se Frugtplantagerne i Gamle Hestehauge	186	Verdich Jørgen se Chr. Færdig & Søn	194
— Niels M. se Maskinfabr. Samso	391	— J. se Asmussen & Weber ..	36	Werner Kn. se T. M. Werner ..	625
Valdbjørn Hakon A. se Geismars Væverier — C. F. Geismar & Co. A/S	196	— Jes se Hans Weber sen.	618	— L. P. se Landbobanken i Skive A/S, Salling Bank ..	351
Valdorf-Hansen V. H. C. A. se Banken for Ringsted og Omegn	44	Vedde Karen se Niels Bruun's Boghdl.	72	— Max se W. A. Werner ..	625
Valentin Chr. se Chr. Valentins Læderfabr.	614	— Sv. se Thorsøe & Vedde ..	601	— Mogens se Baadh & Winther's Eftf.	38
— J. P. H. se Jacobsen & Søn's Bageri	272	— Sv. Aa. J. se Carl Jensen & Søn A/S	279	Vesgaard K. A. J. se Ebeltoft Materialhdl.	144
— Per se H. Chr. Huus's Eftf.	263	Wedel Holger se Emil Jensen Akts.	280	West P. H. se Bonnesen & Danstrup	63
Valentiner Agnes Cathrine, frue, se Brødrene Wolff.	637	Wedell-Wedellsborg Jul. se Lorentz Petersen A/S ..	482	Westerberg C. Chr. se Spejlg og Vinduespoleringsforretningen Bien	567
Valentiner-Branth E. se Vilh. Soborg's Eftf. A/S	586	Vefling A., frue, se Marie Agerlin	18	Vesterby L. Munch se Jul. Jacobsen	274
Valeur Holger se Einar Wil-lumsen A/S	631	Wegener Aage se Spare- og Laanek. for Skanderborg By og Omegn	565	Vestergaard A. se Brødr. N. & Kr. Petersen A/S	474
		— Fanny, frue, se Wegener ..	618	— Andreas se Chr. Theil's Eftf.	595
		Wegge Doris Clara Emilie, frue, se Ole Wegge's Boglade	618	Westergaard J. se Nexø og Omegns Bank	421
		— Sv. Erlin se Ole Wegge's Boglade	618	— Niels se Det Danske Kul-komp.	131
		Weihe Vald. se Dansk Lak-fernisfabrik	126		

Westergaard P. N. se P. N. Westergaard A/S	626	Willadsen Sv. se Hundested Kontantforr.	263	Winsløw E. P. E. J. se Chr. Hee's Eftf.	234
— Sv. se Marius Knudsen's Eftf.	324	Villaume Carl Chr. se Skagen Apotek	549	Winstrøm Th. se H. Winstrøm	634
— Reimer se L. V. Erichsen A/S	151	Wille M. A. se Jacob Baden	40	Wintermark Erik se Kbhvns Møllestensfabr. og Møllebyggeri, Ferd. Jensens Enke N. Nielsen & Co. A/S	345
— Sv. se Chr. Nielsen & Co. A/S	426	Villefrance Henry se Brødr. Villefrance	631	Vinther Anker se N. Chr. Støttrup's Eftf.	578
— Sv. se Gregers Winkel	634	Villemoes Jens se Esbjerg Teglværk A/S	154	— P. K. se Vinderup Mølle	633
— Th. se P. Spang's Eftf.	561	— Kn. se Dampskibsselsk. Jyden A/S	115	Winther A. K., frøken, se Kofoed's Eftf.	326
— V. se K. P. Savstrup's Eftf.	525	— Magnus se Lemvig Teglværk	367	— Alf. se Ringsted Folke-tidende	510
Westermann Viggo se Brædstrup Bogtrykkeri	76	Willer Erik se Fritsche & Co.	185	— B. M., frue, se W. Manniche's Eftf.	388
Vesterstrøm Axel se Carl A. M. Lund	375	Willer-Andersen Leif se Anders J. Andersen	24	— Chr. se Frihavnens Kaffe-Komp.	183
Westh K., frue, se Nekso Kalkværk	421	Willer-Petersen Otto se Petersen & Albeck	471	— F. C. se Winther & Andersen A/S	634
Westphall E. se E. & K. Westphall	626	Willer-Svendsen O. se P. Willer & Co. A/S	631	— Frits se Oscar Winther	635
— K. se E. & K. Westphall	626	Willerup A. K. se L. R. Willerup	631	— Gustav se W. Manniche's Eftf.	388
Westring Axel se Axel Westring	626	— H. K. se L. R. Willerup	631	— Jens se Manufaktur-Uni-on	388
Vibe-Hastrup C. se Vibe-Hastrup's kem. Fabr.	627	— T. K. se L. R. Willerup	631	— K. H. se Hans Winther's Læderhdl.	634
— Edv. se Vibe-Hastrup's kem. Fabr.	627	— Torben Rud. se Willerup's Boghdl.	631	— Poul se H. Blichfeldt, Flensborg Lager A/S	59
— Erik se Vibe-Hastrup's kem. Fabr.	627	Willumsen John Gunnar se John Willumsen & Søn	632	— Jensen H. V. M. se Roskilde Vognfabr.	514
— Johs. se Vibe-Hastrup's kem. Fabr.	627	— Karla, frue, se P. J. Willumsen & Søns Bånd- og Possementfabr.	632	Wirenfeldt A. se P. Bjørnbak's Konvolutfabr.	58
— Ove se Vibe-Hastrup's kem. Fabr.	627	Wils Viggo se Kolonial-Magasinet	328	Wisborg Hans se Chicago, T. M. Skytte & Co.	89
Wiboe Blanca, frue, se O. P. Wiboe	627	Wilson A. P. se A. Wilson's Kobbersmedie og Metalvarefabr.	632	Vissing Poul se Det Kongelige octr. alm. Brandassurance-Comp.	328
Wibolt Eigil Juel se C. P. Mattat's Stempelfabrik's Eftf.	392	— Ejnar A. J. se A. Wilson's Kobbersmedie og Metalvarefabr.	632	Wissing E. se Christian J. Wissing	635
Wiborg A. Chr. se Dansk Stolefabr.	129	Winblad Carl se Carl Winblad A/S	632	— J. M. se Christian J. Wissing	635
Wibroe I. C. se Bryggeriet "Thor"	74	— Carl Axel se Carl Winblad A/S	632	Visting Peter se Th. & O. Brøchner	76
Videriksen P. se Vesterborg Apotek	625	Vincent Alex se Alex Vincent's Kunstforlag A/S	632	Wistisen Karen se Otto Wistisen	635
Wiedemann Alfr. se Horsens Belysnings Komp.	259	Winckelmann Chr. se G. Winckelmann & Sønner	632	Wistoft Knud se Jydsk Brandforsikringsforen. for Løsøre og Bygn.	299
— Kn. Johs. se J. Wiedemann	628	— G. K. se G. Winckelmann & Sønner	632	— Søren se Søren Wistoft & Co.'s Fabr.	635
Vieger K. V. se Høkerne en gros Lager, N. P. Johannesen's Eftf.	267	Vind-Andersen Ejnar se Hans Andersen	27	Withen Walter se Fa. Chr. N. Withen	635
Wiene Chr. se Wilhelm Weincke	619	Wind Gregers se C. Malmros' Eftf.	387	Wittenborg Erik se Wittenborgs Automatfabr.	635
— Kjeld se Emil Wiene	623	Windahl Nielsen se Chr. Nielsen & Søn	427	— Georg se Wittenborgs Automatfabr.	635
Wiese Carl FkjærSchlichtkrull se C. F. Wiese	629	Vindelev P. se F. Kryger & Co. A/S	338	Wittenkamp H. se H. P. Wittenkamp & Søn.	636
— Har. se E. T. Wiese & Søn	629	Windeløv Edith, frue, se Herlufsholm Dampmølle & Brødfabr.	241	— Henrik se H. P. Wittenkamp & Søn	636
Wiggers Erik Bille se Brødr. Wiggers, Svendborg	629	Windelaw Erik E. se H. Windelaw A/S	632	Wittig A. B. se Maskinfabr. Rannie A/S	391
— Gunnar se Brødr. Wiggers, Klampenborg	629	Windfeld-Hansen E. se Dansk Mineraloliefabr.	127	Wittrup E. se Kreditforen. af jydsk Landejendomsbesiddere	333
— Niels se Brødr. Wiggers, Klampenborg	629	— J. H. se Windfeld-Hansen's Bomuldsspinderi A/S	633	Witzansky Mich. se Kruckow-Waldorff A/S	337
Wiingaard A., frue, se Fr. Jensen	280	Vinding Thorkel Johan se R. H. Vinding's kem. tekn. Fabr.	633	Witzke Ingolf se Forsikrings-Akts. „Skandinavia“.	550
— Egon se Fr. Jensen	280	— T. J. se Lars Andersen & Søn A/S	28	Wiuiff H. se Toftlund og Omegn's Sparekasse	604
— Kjeld se Fr. Jensen	280	Winding Holger se Ole Haslund's Hus A/S	229	Wium A. se Dansk Dental Depot	122
Vildberg-Hansen Kn. se Magnus Hansen	223	— Jørgen Steen se Mandrup Poulsen	490	— Frits se Fritz Meyer	398
Wilde Kn. se Varehus Wilde A/S	629	— Paul se Jacob Marstrands Bagerier	390	Wivel Carl-Eilert se Parfumerie Breining	69
Wildner-Christensen J. P. se J. P. Hjørsing	246	Vindum Hans Laurits se J. N. Vindum & Søn	633	— Per se Parfumerie Breining	69
Wildt K. W. se Joh. Chr. Petersen & Søn A/S	480	Winge Gerda, frue, se Randers Amtsaavis, J. M. Elmenhoff & Søn's Bogtrykkeri	495	— Sv. se Parfumerie Breining	69
Wilhelmsen A. Engelhardt se A. Wilhelmsen	630	Winkel Louise, frue, se Vald. Jacobsen	275	Voetmann Chr. se J. J. Voetmann	636
— Arne se A. Wilhelmsen	630	Winkelhorn Tage Grandjean se Nyholm & Frederiksen A/S	447	— Marie, frue, se J. J. Voetmann	636
— Gunnar se A. Wilhelmsen	630			Vogel Ove se Christopher Vogel	636
Wilkenchildt Ebba, frue, se V. T. Rubart	516				
Villadsen Jens se Jens Villadsens Fabr.	631				
— Johs se Rechnitzer, Thomsen & Co.'s Eftf.	505				
— Viggo se Magasin du Nord.	384				
Willadsen Louis se I. Andersen jun. & Co.	27				

Vogelius Aa. se Frederikshavn's Avis	180	Wroblewski Paul D. se Otto B. Wroblewski	641	Zwicky Asger se Louis Zwicky	643
Vognsen C. I. se Edv. Ringe	509	Wulff Carl se P. Wulff A/S ..	641	— Eigil se Carl Jensen's Sønner	279
Wohlert Alfr. se Kjær's Møllers Udsalg	317	— E. frue, se P. W. Wulff	642	— Kai se Louis Zwicky	643
— J. se Henriques & Løvengreen's Trikotagefabr. . .	241	— H. se Æraskøbing Trælastforr	644	Zølick P. se W. Zølick & Søn	643
Voigt C. F. se H. J. Wehle . .	618	— Hans se P. Wulff A/S ..	641	Ægidius Karl G. se A. Andersen's Eftf., G. Ægidius . .	23
Voigt-Petersen H. se Chr. Christensen & Co.'s Eftf. . . .	91	— Karl Joh. se Vilhelm Wulff	642	— M. frue, se A. Andersen's Eftf., G. Ægidius	23
— H. H. se Carl & Martin Larsen	357	— M. Laursen se A. Laurssen Wulff	641	Ødbergens J. C. S. se Det Østbornholmske Dampskibsselsk.	645
Woldsen J. F. se C. Mayland A/S	394	— P. V. se Reymann & Løvengreen	507	Øemig K. H. se A. Buntzen's Eftf., Mauritzen & Øemig	80
Wolf Halfdan se Thorvald E. v. Holm	254	— Viggo se J. L. Wulff . . .	641	Øhrstrøm O. F. se Banken for Skanderborg og Omegn A/S	44
og Louis Wolf	637	Wulff-Jørgensen F. se Daells Varehus A/S	110	Ølgaard A. se Sparekassen for Aabenraa By og Amt	561
Wolf-Jürgensen J. C. se Henningsen & Wolf-Jürgensen	239	Würtz P. H. se Grand Hotel	202	Øllgaard Axel P. B. se G. R. Øllgaard	644
Wolff Franz se H. P. Wolff . .	637	Wæde H. R. se Th. Huld & Søn	262	— Peter A. se A. A. Øllgaard	644
— H. se Lucas & Schaltz A/S	374	Wærum Gunnar se Wærum & Co.	642	Øllgaard-Jensen H. P. se Calberg's Bogtrykkeri . .	86
— Kn. se Brødr. Wolff	637	— J. se Vogfnabr. Scandia A/S	636	Ørbech Hans se Th. Ørbech & Søn	644
— Kn. se Schlichtkrull & Uttental A/S	528	Vøgg Th. se Hans Lundby . .	377	Ørnø E. se Dansk Ilt- og Brintfabr.	124
— Sv. se Brødr. Wolff	637	Vøhtz Sof. Wilh. se Wilhelm Helstrup's Vinforretn. . .	238	Ørsted Hybler Steen se Dansk Rammefabr.	127
Wolhardt J. J. L. se Paasch & Larsen, Petersen A/S . . .	464	Vørup Chr. se M. C. Hansen	642	Ørtenblad Henry se Henry Ørtenblad & Co.	645
— Kaj se Fogs Jernhdl. . . .	164	Vørup Vørup	642	Ørum-Pedersen P. se Mammen & Drescher A/S . . .	387
Volkert Erik se Brødr. Volkert's Fabr.	638	Yde Ejnar K. K. se Møller & Knudsen's Eftf.	413	Ørum-Petersen Erik se J. Ørum-Petersen	645
Wollny Hugo se Geerts Forlag	196	— Gunnar se Martin Malbergs Eftf.	387	— Poul se J. Ørum-Petersen	645
Volsing Holger Rasmussen se Riis & Dreyer A/S	508	— Holger se Martin Malbergs Eftf.	387	Østerberg E. se Østerberg & Bendsen	646
Vonsild Wm. se Chr. Rasmussen's Enke's Eftf.	500	Yding N. N. se Haslev Andels-Svineslagt.	229	Østergaard A. H. se fh. I. M. Østergaard's Skotøjfabr. .	646
Vorbeck Jørgen se Brødr. Vorbeck A/S	638	Ypkendanz Tage se F. Ypkendanz & Søn	642	— E. se Spare- og Laanekassen for Hobro og Omegn	562
— Rud. se Brødr. Vorbeck A/S	638	Zachariassen A. C. se A. C. Zachariassen & Søn	642	— H. se A/S Hjørring Diskontobank	247
Worm Børge se G. Worm & Søn	639	— I. A. se A. C. Zachariassen & Søn	642	— Ingeborg, frue, se Skagens Hotel	549
— Chr. Aug. se Anthony Worm	639	Zachariassen Mogens se N. Zachariassen	642	— L. se Brønderslev Sparekasse	77
— Erik se Anthony Worm	639	— S. se Marcussen & Søn	389	— Martin se Lorry A/S . . .	374
— Georg se G. Worm & Søn	639	Zachau Poul se Nakskov Løveapotek (Det gamle Apotek)	420	— N. se Sparekassen for Aars og Omegn	561
Worning Aa. se Worning & Petersen A/S	639	Zeltner Torben se Vilh. Zeltner	643	— P. J. se Aarhus Savværk A/S	11
Worsøe S. O. se Th. Gimbel & Co. A/S	197	Zeuthen Chs. se Silkeborg Maskinfabr.	544	— Sine se Østergaards Frøavl A/S	646
Voss Elix se Vagn Munck & Elix Voss	409	— Rich. se Silkeborg Maskinfabr.	544	Østlund se J. I. Østlund & Søn	650
— H. se Nørrebros Messe . .	450	Zierau Ernst W. se Hans Schourup & Jyllands Staal- og Maskinforretning A/S	534	Østrup-Jeppesen B. se Østrup-Jeppesen's Chokolade- & Dragtefabr.	650
Vossen A. C. J. van se Danish-American Gulf Oil Comp.	118	— Niels Juul se N. F. Zierau	643	Øvlisen Viggo se Hans Øvlisen & Søn	651
Vosebein E. se Vesterbros Møbelmesse	625	Zinck N. C. R. se Zinck's Fabriker	643		
Wowern Johs. v. se Alfred Benzon A/S	50	Zingenberg Adelheide Vilhelmine se Sophus Arildsen's Eftf.	35		
Wraa C., frøken, se C. Wraa, Østerbros Fjerrenseri . . .	640	— Godfred Carl se Sophus Arildsen's Eftf.	35		
		Ziaska Th. se Jørgensen & Wulff's Eftf.	303		