

## Dette værk er downloadet fra Danskernes Historie Online

**Danskernes Historie Online** er Danmarks største digitaliseringsprojekt af litteratur inden for emner som personalhistorie, lokalhistorie og slægtsforskning. Biblioteket hører under den almennyttige forening Danske Slægtsforskere. Vi bevarer vores fælles kulturarv, digitaliserer den og stiller den til rådighed for alle interesserede.

### Støt vores arbejde – Bliv sponsor

Som sponsor i biblioteket opnår du en række fordele. Læs mere om fordele og sponsorat her: <https://slaegtsbibliotek.dk/sponsorat>

### Ophavsret

Biblioteket indeholder værker både med og uden ophavsret. For værker, som er omfattet af ophavsret, må PDF-filen kun benyttes til personligt brug.

### Links

Slægtsforskeres Bibliotek: <https://slaegtsbibliotek.dk>

Danske Slægtsforskere: <https://slaegt.dk>

STAMTAVLE  
OVER  
SLÆGTEN TEILMAN(N)

I  
DANMARK OG NORGE



SAMLET VED  
BJARNE TEILMAN  
FORSTKANDIDAT

*København*

---

JENSEN & KJELDSKOV A/S

1928

SLÆGTEN TEILMAN(N)  
I  
DANMARK OG NORGE

STAMTAVLE  
OVER  
SLÆGTEN TEILMAN(N)  
I  
DANMARK OG NORGE

49 FOTOGRAFIER  
10 ANETAVLER 4 OVERSICHTSTAVLER

SAMLET VED  
BJARNE TEILMAN  
FORSTKANDIDAT



KØBENHAVN  
JENSEN & KJELDSKOV A/S

1928



HERR GENERALKONSUL  
J. C. TEILMANN  
TILEGNES DENNE BOK

## FORORD

Nærværende Stambok maa nærmest betragtes som en suppleret Utgave av cand. theol. (senere Sognepræst) A. Teilmanns i København 1844 utgivne „Stamtavle over Familien Teilmann“.

Det er denne utmærkede Genealogs Fortjeneste, at vi idetheletat kjenner noget til Slekten Ophav.

Genealogiens vanskeligste men åsså mest interessante Opgave er at finne Rede paa de ældste Ledd; Fortsættelsen er jo mere Arbejde end netop Granskning.

Desværre er denne Bok ikke blitt saa fullstendig, som jeg gerne ville den skulle ha været, særlig burte der forekomme mere af Levnetsbeskrivelser og Karakteristik for de ældre Leds Vedkommende.

Jeg fremfører her min forbindtligste Tak til alle i og utenfor Familien som har besvaret mine Spørgsmaal.

Særlig vil jeg takke de Herrer Rentier Tøger Teilman, Varde, Direktør Kåre Teilmann, Kbhvn., Materialhandler Svend Teilmann, Nykjøbing F., for deres elskverdige Imøtekommenhet og for det Arbejde, de har nedlagt ved å samle Materiale til Boken fra de forskjellige Grene.

Sisst men ikke mindst takker jeg Hr. Generalkonsul J. C. Teilmann, Kbhvn., som ikke alene har hat et stort Arbejde med Materialeindsamling, men som åsså har vist en enestaaende Interesse ved å yde økonomisk Støtte og derved gjort Bokens Trykning mulig.

Oslo, 29. December 1927.

BJARNE TEILMAN.

## INDHOLD

	Side
Slægten Teilmann's Bomærke.....	11
Christen Teglmester og hans to Sønesønner.....	13—14
Amtmand Christian Teilmann og hans Descendenter (den adelige Gren).....	15—40
Købmand Christen (Nielsen) Teilmann's 13 Børn .....	41—46
Amtsforvalter Andreas Teilmann og hans Descendenter (den borgerlige danske Gren).....	47—92
Sognepræst Hans Teilman og hans Descendenter (den norske Gren).....	93—115
Navneregister.....	117—131
Forkortelser og Tegnforklaring.....	132
Kildeangivelse .....	132
En anden Familie Teilman .....	132
Oversigtstavler.....	efter S. 132



Familien Teilman(n)'s Bomærke.

(Rekonstrueret, paa Foranledning af Generalkonsul J. C. Teilmann, efter et gammelt Signet, som ejes af Hr. Tøger Teilman i Varde.)

Bomærkets Motiv, en Trane paa Vagt, skal symbolisere at det gælder om altid at være vaagen. Som bekendt er der det ejendommelige ved Tranerne at de, naar de er samlet i Flok, altid sætter Vagt. Den Fugl der har Vagt staar da med en Sten i den løftede Klo; hvis den falder i Søvn taber den Stenen og vækkes. — Bomærket er antagelig brugt allerede af Christen Teglmester. Motivet forekommer endnu almindelig i Holland og Nord-Tyskland. Tranen finder vi igen som Skjoldbærer i den adelige Grens Vaaben.

Stamfaderen er CHRISTEN TEGELMESTER eller TEGLMAND i Ribe (I), af hollandsk Herkomst, som i Begyndelsen af det 17. Aarh. havde det af Kong Frederik II i 1581 til Ribe By skænkede nye Teglværk i Forpagtning.

Hans Søn (II) (sandsynligst) eller Sønneson efterlod sig to Sønner, som blev formuende Købmænd i ovennævnte By og med egne Skibe drev en indbringende Handel, især med Kreaturer paa Nord-Tyskland og Holland; de antog Navnet (Teglmænd, Teylmænd) Teilmann, som blev Stammenavn for Descendenterne.

Disse to Brødre var:

III <sup>1)</sup> HANS (NIELSEN) TEILMANN f. 16.. † 17...

G. m. JOHANNE CHRISTENS DATTER MULVAD<sup>1</sup>. — De havde 1 Søn, Amtmand *Christian T.* (hvis tre Sønner blev adlet), som regnes for Stamfader til den adelige Gren, der tæller 6 nulevende mandlige Descendenter. (Se Oversigtstavle A og B.)

III <sup>2)</sup> CHRISTEN (NIELSEN) TEILMANN f. 1645 † 1728.

Flyttede siden fra Ribe til Jetting 3: Hjerting. Han var 3 Gange gift og havde 2 + 10 + 1 = 13 Børn. Kun 2. Hustrus Navn er kendt, nemlig METTE RAVNSØE. (Se hendes Anetavle Side 14.) Efter disse 13 Børn lever der nu agnatiske Descendenter kun efter Nr. 9, Kammerraad *Andreas T.*, som regnes for Stamfader til den borgerlige danske Gren, der tæller 47 nulevende mandlige Descendenter (se Oversigtstavle C), samt efter Nr. 11 Sognepræst *Hans T.*, som regnes for Stamfader til den norske Gren, der tæller 12 nulevende mandlige Descendenter. (Se Oversigtstavle D.)

<sup>1</sup> Hun var 2. Gang g. m. Købmand i Ribe Anders Tarup.

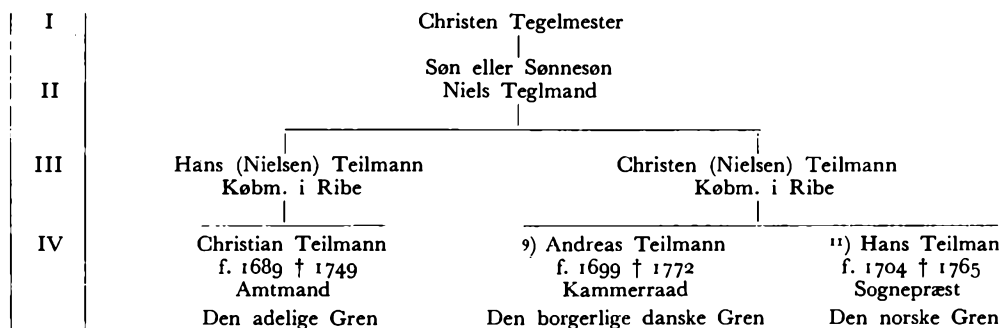

(Anetavle I.)

## METTE RAVNSØE

(\* Købm. Christen (Nielsen) Teilmann.)

Forældre	HANS RAVNSØE <sup>1</sup> * f. 1649 † 1670 Sognepræst i Darum		..... JACOBSDATTER BONUS	
Bedsteforældre	SØREN LAMBERTSEN RAVNSØE Sognepræst i Nykirke fra 1631 † 1649 * ELIN HANSDATTER	JACOB BONUS * f. 1574 † 1649 Sognepræst til Darum fra 1600. Præst i 54 Aar.	ANNE HEGELUND f. 15/10 1583.	
Oldeforældre		NIELS POULSEN BONUS Raadmand i Ribe	PEDER HEGELUND * <sup>2)</sup> MARGRETHE f. 9/1 1542 † 18/2 1614 JØRGENDATTER Magister i Witten- f. 1562 † 22/7 1591 berg 1568 Biskop i Ribe 1595	
Tip-Oldeforældre			JENS HEGELUND Borgermester i Ribe * MARIE PEDERS- DATTER	JØRGEN PEDERSEN Sognepræst i Tøn- der i Slesvig

<sup>1</sup> Der staar om ham (Wiberg: Dansk Præstehistorie): „at han forsaa sig groveligen, idet han befandtes i sine hæderlige Præsteklæder ved Ryttergilder, der slaet Degnen og ladet andre Enormiteter see; fik en Mulkt paa 50 Rdlr. De svenske Officerer vilde engang hugge Hovedet af ham, men hans Hustru insinuerede sig saaledes hos dem, at de sparede ham og tog hende med sig, men hun listede sig siden fra dem“.

Kilde: S. V. Wiberg: Dansk Præstehistorie. Odense 1890.



IV 1)

AMTMAND

CHRISTIAN TEILMANN

OG

HANS DESCENDERER

DEN ADELIGE GREN

(SE OVERSIGTSTAVLE B.)

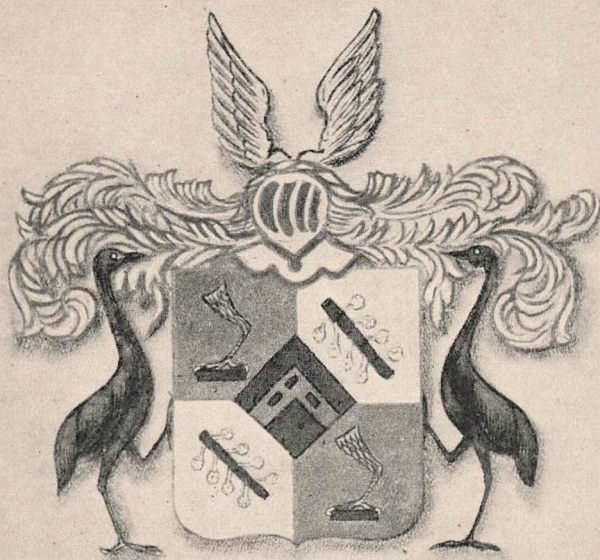

Saa lenge **TRINEN** ei forglemmer Baag af hosde  
 Med Stenen løffel op fra Jorden i sta **FODD**,  
 Saa lenge som Brandseer **TRIN-KEN** sig at Volde  
 Saa **KEENE** Bie AGE og paa **DRUER** være godd,  
 Saa lenge **TRICHT** HUIS med **REG** og **SEARDE** Gindes  
 Saa lenge **TR** af eet stags **HUSE** h. Hiade faar,  
 Saa lenge gid dendskagt af **TR** og **TR** ogsaa findes,  
 Der foreer **TR**, som her ovenlegnet staar!

Den adelige Grens Vaaben.

Fotografi efter en Tavle som hænger i Ansager Kirke ved Varde.

Tavlens Tekst og Farvebeskrivelse se Bagsiden.

Tavlens Tekst:

Saalenge Tranen ei forglemer Vagt at holde  
med Steenen løftet op fra Jorden i sin Food,  
Saalenge som mand seer Viin-Ranken sig at Volde  
saa Reene Bjerge og paa Druer være good,  
Saalenge varigt Huus med Tegl og Sparre bindes  
saalenge Tre af eet Slags Roser Blade faar,  
Saalenge gid den Slægt af Teilmann ogsaa findes,  
Der fører Vaaben, som her oventegnet staar.

Farvebeskrivelse: To brune Traner med røde Fødder og Næb, paa Hjælmen to brune Ørnevinger.  
I Skjoldet 1. og 4. en brun Ørneklø og Laar, staaende paa en rød Teglsten i gult Felt, 2. og 3. en  
rød Blok med blaa Vindrueklaser i hvidt Felt, i midterste Rude (en rød Teglsten) en gul Sparre.

IV CHRISTIAN TEILMANN f.  $31/3$  1689 i Ribe †  $2/1$  1749 paa Skrumsager, begr. i Søndre Bork Kirke. Amtmand, Godsejer.

Han sendtes som Dreng i Skole hos Præsten i Gjørding-Vejrup, Mag. Peder Gjørding, der havde en Slags Opdragelsesanstalt for unge Mennesker, hvorfra han dimitteredes i 1706 til Universitetet. Samme Aar var han Respondens ved en Disputats paa Elers Kollegium, men synes snart at have opgivet Studierne og taget Plads som Huslærer hos Landsdommer Thøger Reenberg paa Ristrup. Efter en Udenlandsrejse 1711 blev han næste Aar paa Reenbergs Anbefaling Kancellisekretær. Købte ved sit 1. Ægteskab Skrumsager, ved sit 2. Ægteskab blev han Ejer af Endrupholm, Lunderup, Nørholm og Agerkrog. Blev 1724 Amtmand over Lundenæs og Bøvling Amter, i 1729 Justitsraad, i 1746 Etatsraad. Godserne blev ved hans Død delt mellem hans tre Sønner.

G. <sup>1</sup>)  $7/10$  1714 m. CHRISTINE MARIA REENBERG<sup>1</sup> f.  $7/1$  1688 †  $4/12$  1734 begr. i Søndre Bork Kirke. Om hendes mulige Nedstamning fra Kong Christoffer II se Anetavle II Side 22. 8 Børn V<sup>1-8</sup>)

G. <sup>2</sup>) 1742 m. ANNA MARIE SCHULTZ<sup>2</sup> f. 1694 † April 1746. Enke efter *Stephan Nielsen*, adlet 1719 med Navnet *Ehrenfeldt*, † 1741, til Endrupholm, Nørholm, Lunderup og Agerkrog, og Datter af Schultz, Forvalter over Lundenæs Amt. Ingen Børn.

V <sup>1</sup>) HANS TEILMAN † 1742 som Løjtnant i den engelske Marine.

V <sup>2</sup>) JOHANNE TEILMAN † ung.

V <sup>3</sup>) MAGDALENE TEILMAN f. paa Skrumsager 1717 † Novbr. 1742.

G. Jan. 1742 m. THOMAS JUST JENSEN HJERMIN<sup>3</sup> f.  $24/6$  1711 †  $8/7$  1778. Student 1730, Cand. theol. 1733, udenlands i 4 Aar, Præst og Provst i Hjerm fra 1739, Consistorialraad 1746, adlet  $25/4$  1750 og kaldet DE JERMIN. Oprettede  $1/9$  1770 Stamhuset Ausumgaard. Søn af Sognepr. til Hjerm Magister *Jens Henriksen Hjermin* f. Juni 1678 †  $17/2$  1742, Ejer af Ausumgaard og *Mette Cathrine Thomasdatter Bøgh* f. *Svane* f. 1678 † 1746, Enke efter Sognepræst til Sortebrødre Kirke i Viborg Mag. Just Kjeldsen Bøgh og D. af Borgmester i Viborg *Thomas Svane* f. 1635 † 1715, og *Kirstine* f. *Schwichtenberg* † 1727. 1 Datter VI<sup>1</sup>)

VI<sup>1</sup>) CHRISTINE MARIA DE JERMIN f. 1742 † 1760.

G. m. PEDER JENS WANDBORG †  $25/3$  1780 til Kappel, adlet  $14/9$  1759 med Navnet DE STJERNHJELM, som uddør med ham, da de ikke havde nogen Børn.

<sup>1</sup> Sagnet fortæller, at hendes Søster Charlotte Amalie var forlovet med Tordenskjold.

<sup>2</sup> Hendes Fader var en rig Mand og døde vistnok meget tidlig, medens Datteren var ganske ung. Hun var sygelig og lille af Vækst. Ehrenfeldt skal have taget hende for Pengenes Skyld og fik oprettet Testamente med hende, saaledes at den længstlevende skulde arve den anden. Da han døde først, arvede hun hans Godser. Teilman fik i 1744 oprettet et lignende Testamente med hende, iflg. hvilket han, eller — hvis hun levede længst — hans Sønner af første Ægteskab skulde arve hende. Da hun døde først, blev Teilman Ejer af hendes Godser.

<sup>3</sup> Var 2. Gang g. m. Karen Nielsdatter Poulson, deres Søn Jens de Jermin arvede Stamgodset.



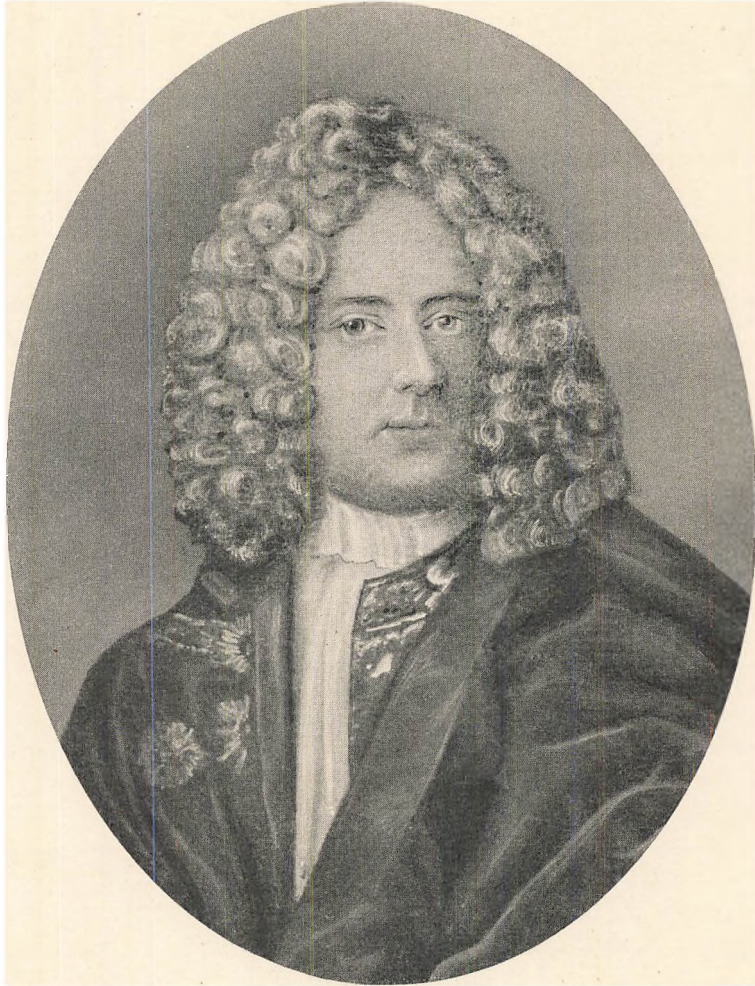

CHRISTIAN TEILMANN  
f. 1689 † 1749  
Amtmand



og 1. Hustru

CHRISTINE MARIA f. REENBERG  
f. 1688 † 1734

Original-Portrætterne ejes af Hr. Tøger Teilman i Varde.



(Anetavle II.)

## CHRISTINE MARIE REENBERG

f. 7/i 1688 † 4/12 1734

(g. m. Amtmand Christian Teilmann)

Forældre	THØGER REENBERG f. i Viborg <sup>10/10</sup> 1656 † <sup>27/6</sup> 1742 Landsdommer, Justitsraad, Digter. Ejede Ristrup Herregaard i Sabro Herred		g. m. MAGDA- LENE BROBERG † <sup>27/12</sup> 1729
Bedsteforældre	CLAUD CHRISTENSEN † 1671 Borgmester i Viborg	g. m. METTE LØVENBALK † 1677	MATHIAS BROBERG Dr. jur.
Oldeforældre	PEDER LØVENBALK f. 1580 † 1645 Magister i Wittenberg Sognepræst til Sortebrødr. Kirke i Viborg	g. m. MAREN HEGELUND f. 1563	
Tip-Oldeforældre	PEDER THØGERSEN f. 1532 † 3/i 1595 Biskop i Viborg fra 1571. Han blev ofte tillagt Løvenbalknavnet, men neppe med Føje, selv brugte han det ikke	g. m. MARGRETHE HANSEN	PEDER TRANE HEGELUND Borgermester g. m. MAREN SØRENS- DATTER
Tip-, Tip- Oldeforældre	THØGER JENSEN <sup>1</sup> † 1540 Læremester og Sogne- præst i Viborg. Bekendt fra sin Virksomhed i Reformationstiden. g. m. ANNE PEDERS- DATTER, som 2. Gang blev g. m. Magister Morten Hvass	JENS HANSEN f. 2/9 1558 Magister, Sognepræst til Domkirken i Viborg fra 1537. g. m. MAREN KNUDSDATTER	

<sup>1</sup> „Han skal efter Sagnet, hvis Paalidelighed nu ikke lader sig bevise eller med Sikkerhed modbevise, have tilhørt den adelige Slægt Løvenbalk“ (Bricka); hvis Stamfader er Erik Løvenbalk, som var en uægte Søn af KONG CHRISTOFFER II (1276 † 1332) med en Jomfru af de Lunge'r. „Hele Fortællingen turde ene bero paa en Misforstaaelse opstaaet ved, at Løvenbalk-Vaabnet stod paa Skriftestolen i Viborg Domkirkes Kapel og at Hr. Jens Nielsen Løvenbalk's Gravsten paa Graabrødre Kirkegaard er blevet forvekslet med Broder Thøger Jensens“.

V 4) JOHANNE TEILMAN † som Barn.

V 5) INGEBORG CHRISTIANE TEILMAN f. 1720 † 4/5 1785 paa Hersomgaard. Portræt findes paa Nørholm.

G. 5/9 1749 m. HENRIK CHRISTIAN WORM f. 17/10 1725 † 6/5 1760 til Bramingen. Cand. theol. Cancellisekretær, adlet 22/4 1757 og kaldet v. WORMSKJOLD<sup>1</sup>, S. af Købmand i Aalborg *Peder Worm* f. 10/11 1681 † 12/1 1746 og *Abigael Marie Henriksdatter* f. *Cornelius* eller *Cornelisen* f. 11/11 1694 † 8/3 1728 (D. af Tolder i Aalborg *Henrik Christian Cornelisen* f. 20/2 1659 † 21/8 1722 paa Kaarslund og *Ane Matsdatter* f. 14/9 1649 † 12/8 1724). — Begge begr. paa Braminge Kirkegrd.  
5 Børn VI<sup>1-5</sup>)

VI 1) PEDER v. WORMSKJOLD<sup>2</sup> f. 26/8 1750 † 15/3 1824. Conferentsraad, 1. Deputeret i Rentekammeret.

G. 23/11 1781 m. sin Kusine MARGRETHE METTE DE TEILMAN til Ristrup f. 9/6 1757 † 22/11 1837 i Aarhus. D. af *Morten de T.* og *Mette v. Gersdorff* (se Side 40). — Begge begr. paa Frederiksberg Kirkegaard. 7 Børn VII<sup>1-7</sup>)

VII 1) MORTEN v. WORMSKJOLD<sup>2</sup> f. 16/1 1783 † 29/11 1845 paa Gaunø. Stud. 1801, Cand. jur. 1805, Løjtnant, R.D. Bekendt naturhistorisk Rejsende. (Se C. F. Bricka: Dansk biogr. Lexikon Kjbhvn. 1851). Ugift.

VII 2) INGEBORG CHRISTIANE v. WORMSKJOLD<sup>2</sup> f. i Kbhvn. 31/7 1784 † 22/4 1859. Overhofmesterinde hos Enkedronning Caroline Amalie.

G. 3/9 1807 m. sin Fætter PEDER OTTO v. ROSENØRN f. 24/6 1778 † 29/9 1828. S. af *Christian v. Rosenørn* og *Christine Maria v. Wormskjold*.  
2 Børn (se Side 24.)

VII 3) METTE MARGRETHE v. WORMSKJOLD f. 11/1 1786 † 21/3 1858 paa Nørholm. Olieportræt hos hendes Sønnensøn Cand. phil. Carl Gustav v. Rosenørn.

G. 14/10 1815 m. sin Fætter CARL GUSTAV v. ROSENØRN f. 14/12 1784 † 27/6 1858 paa Nørholm. S. a. *Christian v. R.* og *Chr. Maria v. Wormskjold* (se Side 25). (5 Sønner, 1 Datter.)

VII 4) HENRIETTE FREDRIKKE v. WORMSKJOLD f. 12/7 1789 † 1/2 1871. Conventualinde i Vemmetofte Kloster. Hendes Portræt findes i Frk. Ingeborg Kr. Rosenørn-Teilman's Eje.

VII 5) CHARLOTTE AMALIE MARIA v. WORMSKJOLD f. 12/7 1789 † 1/2 1871. Priorinde i Vemmetofte Kloster, hvor hendes Portræt findes; med hende uddør Slægten Wormskjold.

VII 6) CHRISTIAN TØGER CARL v. WORMSKJOLD<sup>2</sup> f. 26/9 1790 † 18/1 1829. Justitsraad, Notarius publicus og Skifteforvalter paa St. Thomas.

G. m. ANNA LUCRETIA LYTTON † 184.. Enke efter Prokurator Skifter (hun var 3. G. g. m. General Adam Mogens Wenzel v. Haffner f. 1774 † 184..).  
Ingen Børn.

VII 7) URSULA LOVISE v. WORMSKJOLD f. 13/2 1792 † 5/3 1827 paa Ristrup. Ugift.

<sup>1</sup> Karakteristik og Levnedsløb over samtlige Medlemmer af Fam. Wormskjold findes i den af Frk. Ingeborg Kristiane Rosenørn-Teilman udgivne Bog „Om Slægten Wormskjold 1757—1871“, Kbhvn. 1902.

<sup>2</sup> Portræt findes paa Nørholm.

VI<sup>2)</sup> CHRISTINE MARIE V. WORMSKJOLD f.  $\frac{8}{6}$  1752 †  $\frac{13}{12}$  1817 Stamherreinde til Nørholm.

G.  $\frac{29}{8}$  1777 m. CHRISTIAN V. ROSENØRN<sup>1</sup> f.  $\frac{8}{4}$  1741 †  $\frac{27}{2}$  1812 til Hersomgaard, Major, Kammerherre. S. af Amtmand over Falster, Conferentsraad *Peder Otto v. Rosenørn* f. 1708 † 1751 og *Eva Margrethe f. v. Grüner* f. 1721 † 1760. [D. af General Gustav v. Grüner f. 1688 † 1763 i Kria. og Sophia Amalie f. Wind, D. af Generalmajor, Kommandant i Fredrikstad Ove Wind.]  
7 Børn VII<sup>1-7)</sup>

VII<sup>1)</sup> PEDER OTTO V. ROSENØRN f.  $\frac{24}{6}$  1778 paa Hersomgaard †  $\frac{29}{9}$  1828 paa Ristrup. Kammerherre, Stiftamtmand over Aarhus Stift. R.D.

G.  $\frac{3}{7}$  1807 m. sin Kusine INGEBORG CHRISTIANE V. WORMSKJOLD (se Side 23).  
2 Børn VIII<sup>1-2)</sup>

VIII<sup>1)</sup> CHRISTIAN PEDER THEODOR V. ROSENØRN-TEILMAN f.  $\frac{17}{9}$  1817 †  $\frac{10}{1}$  1879. Cand. jur., Kammerherre, Kultus- og Justitsminister. Besidder af Stamhuset Nørholm. Kom. af Dannebrog. Med ham uddør paa Mandslinien Navnet Rosenørn-Teilman.

G.  $\frac{11}{7}$  1850 m. sin Kusine CHRISTIANE MARIE V. ROSENØRN f.  $\frac{4}{12}$  1821 †  $\frac{20}{12}$  1852. D. af Stiftamtmand *Carl Gustav von Rosenørn* og *Mette Margrethe v. Wormskjold* (se Side 25).  
1 Barn IX<sup>1)</sup>

IX<sup>1)</sup> INGEBORG KRISTIANE V. ROSENØRN-TEILMAN f.  $\frac{27}{7}$  1852. Besidder af Stamhuset Nørholm, som i hendes Tid er overgaaet til fri Ejendom. Hun har gjort sig bekendt som Forfatterinde af forskellige bl. a. historiske og lyriske Arbejder. Har udgivet: „Lidt om Nørholm og dens Beboere 1790—1895“ (Kbhvn. 1895) og „Om Slægten Wormskjold“ (Kbhvn. 1902). Ugift.

VIII<sup>2)</sup> CHRISTIANE MARIE V. ROSENØRN f.  $\frac{7}{2}$  1821 † 1899. Ugift.

VII<sup>2)</sup> INGEBORG CHRISTIANE V. ROSENØRN-TEILMAN f.  $\frac{11}{7}$  1780 †  $\frac{12}{8}$  1861. Stamherreinde til Nørholm. Ugift. — Da hun var den sidste af „de kvindelige Descendenter paa Spindesiden af A. C. Teilman's Forældre“, kunne hun ifølge T.'s Bestemmelse testamentere Godset til „hvilken som helst, være sig Mand eller Kvinde, den udnævnte selv vil“ — dog maatte han eller hun nedstamme (ægtefødt) fra Erektors Forældre. — Hun udnævnte til Efterfølger ovennævnte Brodersøn Christian Peder Theodor v. R.-T. og hans Hustru.

VII<sup>3)</sup> HENRICH CHRISTIAN V. ROSENØRN-LEHN f.  $\frac{6}{9}$  1782 †  $\frac{14}{8}$  1847. Kammerherre, Oberstløjtn. R.D. Friherre  $\frac{1}{4}$  1820.

G.  $\frac{12}{7}$  1820 m. CHRISTIANE HENRIETTE V. KAAS-LEHN f. BARNER f.  $\frac{1}{1}$  1788 †  $\frac{26}{3}$  1860. Baronesse til Guldborgland. Enke efter

<sup>1</sup> Karakteristik og Levnedsløb af samtlige her nævnte af Rosenørn-Familien findes i Frk. I. K. Rosenørn-Teilman's Bog: „Lidt om Nørholm og dens Beboere 1790—1895“, Kbhvn. 1895.

## SOPHIE AMALIE VON GERSDORFF

(g. m. Etatsraad Tøger Reenberg de Teilman, se Side 25).

## Hendes Nedstamning fra Skjalm Hvide.

- 
- 1) CHRISTOFFER FREDRIK VON GERSDORFF til Kjærgaard f. 1699 † 1748 Oberstløjtnant g. m. Margrethe von Rosenørn f. 1715 † 1790 D. af Poul v. R. til Katholm f. 1670 † 1737 Generalmajor g. m. Mette Bentzon f. 1693 † 1752 S. af Peder von R. til Tvilum f. 1635 † 1706 Kancelliraad Adlet 1679 g. m. Anna de Hemmer f. 1637 S. af Mads Poulsen, Borgmester i Randers g. m. Anna Nilsdatter, D. af den velkendte Borgmester Niels Jacobsen, som er Stamfader til Slægterne Hofman, Poulson, Benzon m. fl.
- 
- 2) FREDRIK VON GERSDORFF til Kjærgaard i Jylland f. 1651 i Norge † 1724 General, Gehejmerraad (g. m. EDELE MARGRETHE KRAG D. af Nr. 3) til Kjærgaard f. 1663 † 1735 S. af Christoffer Fredrik von Gersdorff til Obersitz i Sachsen og Tobersø i Norge Oberstløjtnant. Kom til Danmark i Slutn. af 16. Aarh. g. 1) m. Dorthe Gjedde S. af Michel Gersdorff og Marie Munk
- 
- 3) ERIK KRAG til Bramminge, Lydomgaard og Endrupholm f. 1620 † 1672 Gehejmerraad (g. m. VIBEKKE ROSENKRANTS D. af Nr. 4) til Dansted, levet 1688 S. af Christen Krag til Lydomgaard f. 1595 † 1645 (g. m. Ellen Vind † 1676) til Strelluf-Kjærgaard D. af Christen Vind til Endrupholm † 1605 S. af Erik Krag til Kiellingborg, 8 Led til Stamfaderen Niels Krag til Quistrup Befalingsm. paa Island
- 
- 4) PALLE ROSENKRANTS til Ørup f. 1588 † 1651 Befalingsmand paa Lundenæs (g. 2) m. INGEBORG KRABBE D. af Nr. 5) til Vesløggaard † 1651 S. af Børge Rosenkrants til Ørup † 1614 g. m. Margrethe Juul S. af Erik R. til Langting f. 1516 † 1591 Lensmand paa Silkeborg 1557—60 g. m. Margrethe Ulfstand † 1582 til Assertorp, Ørup m. fl. S. af Axel Nielsen R. til Langting, 5 Led til Niels Iversen Ridder † 1355 f. 1472 † 1551 g. m. Birgitte Knob f. 1490 † 1551
- 
- 5) NIELS KRABBE til Torstedlund † 1626 g. m. Vibeke Ulfstand f. 1559 † 1611 D. af Gregers Ulfstand til Vøborg og Anna Lange † 1583 † 1559
- 
- 6) KJELD KRABBE til Nebel g. m. Susanne Lykke D. af Jochum Lykke og Maren Bille
- 
- 7) MIKKEL KRABBE til Vesløggaard † 1545 (g. m. MAREN MUNK D. af Nr. 8) † 1545 S. af Morten Krabbe til Tanderup, 5 Led til Stamfaderen Hans Krabbe. g. m. Karen Glob
- 
- 8) ANDERS MUNK (eller Mūs) til Brusgaard † 1504 g. m. Else Mikkelsdatter Due til Torp, levet 1505
- 
- 9) NIELS MUNK til Brusgaard Ridder 1453 (g. m. GJERTRUD UDSØN D. af Nr. 10) S. af Stig Munk til Nørgaard g. m. Mette Brune (Banner) S. af Peder Munk til Holbækgaard Ridder 1355 S. af Johannes Poulsen Ridder 1350 S. af Poul Jonsen levet 1323
- 
- 10) SVEND UDSØN til Søstrup g. m. CHRISTINE HVIDE D. af Nr. 11
- 
- 11) ANDERS OFFESEN HVIDE til Torup, Ridder 1354 † før 1398 g. m. Johanne Jensdatter (Lunge), levet 1393
- 
- 12) OFFE ANDERSEN til Torup † 1350 (købte Gaarden af sin Broder Stig i 1342) g. m. D. af Laurits Lauritsen Abildgaard
- 
- 13) ANDERS STIGSEN til Tygestrup, Møllerup og Bjørnholm, Ridder 1318 g. m. Margrethe Nielsdatter (Lændi)
- 
- 14) STIG ANDERSEN til Tygestrup, Møllerup og Bjørnholm. Marsk under Erik Klipping. Byggede 1290 Borgen paa Hjelm. Han førte ikke Hvide-Vaabenet og hans Nedstamning fra SKJALM HVIDE († omkr. 1113) er ikke bevist, men han regnes paa Moderens Side † 1293 ikke destomindre som dennes Ætling. Han var 3 Gange gift og man har kunnet paavise hans 1. og 3. Hustrus Nedstamning fra Skjalm Hvide; ogsaa hans 2. Hustru Ingeborg Pallesdatter var af Hvideslægten. Hans 1. Hustru Ossa Nielsdatter var Sønnedatters Datterdatter af Skjalm Hvides Sønneson Toke Ebbesen, Broder af Sune Ebbesen, som var Farmors Morfars Far til hans 3. Hustru, som var Datter af Drosen Offe Nielsen (Neb.)
- 

Kilder: Danmarks Adels-Aarbøger. Tycho de Hofman: Historiske Efterretninger om velfortjente danske Adelsmænd. Kjbhv. 1779.

- Kammerherre *Otto Detlev*, Lensfriherre af *Kaas-Lehn* f. 3/6 1772 † 21/12 1811. Stamherre til Nedergaard og D. af Kammerjunker *Hartvig Gotfred v. Barner* til Barnersborg f. 19/10 1763 paa Alkestrup † 2/4 1811, g. m. *Margrethe Krabbe*, Friherreinde Lehn f. 4/4 1766 i Kbhvn. † 26/8 1789, der efter sin Fader arvede Baroniet Guld-  
borgland. (3 Sønner, 1 Datter.)
- VII 4) CARL GUSTAV V. ROSENØRN f. 14/12 1784 † 27/2 1858 paa Nørholm. Stiftamtmand i Aarhus. C.D. D.M.  
G. 14/10 1815 m. sin Kusine METTE MARGRETHE V. WORMSKJOLD (se Side 23). (5 Sønner, 1 Datter.)
- VII 5) TØGER EMIL V. ROSENØRN f. 15/5 1787 † 20/8 1819. Kaptajn i Søetaten. R.D. Ugift.
- VII 6) ANDREAS CARL V. ROSENØRN f. 5/9 1790 † 27/4 1841 til Søvig. Ritmester. Ugift.
- VII 7) LEOPOLD V. ROSENØRN f. paa Nørholm 5/10 1792 † 12/8 1840. Justitsraad, administrerede Nørholm for sin Moder og senere for sin Søster. Ugift.
- VI 3) ANE MARIA WORM f. 1753 † s. A. Døde før Faderens Navneskifte.
- VI 4) CHRISTIAN V. WORMSKJOLD f. 1754 † 14/5 1791 til Laage. Kammerjunker. Ugift.
- VI 5) CHRISTIANE FREDRIKKE CHARLOTTE AMALIE V. WORMSKJOLD f. 2/10 1756 † 24/12 1802 i Odense Kloster.
- V 6) TØGER REENBERG DE TEILMAN f. 1721 † 20/12 1788 til Endrupholm. Etatsraad, adlet<sup>31/3</sup> 1751. Ud gav (Kbhvn. 1769) sin Bedstefader Thøger Reenbergs „Poetiske Skrifter“.
- G. 1) 15/4 1757 m. MARGRETHE FRANTSDATTER V. BENZON f. 1/5 1722 † 21/5 1759. 1 Barn VI<sup>1</sup>)
- G. 2) 27/1 1769 m. SOPHIE AMALIE V. GERSDORFF f. 7/4 1743 † 1/5 1801. D. af Oberstløjtn. *Christoffer Fredrik v. Gersdorff* og Hustru *Margrethe v. Rosenørn*. (Om hendes Nedstamning fra Skjalm Hvide se Anetavle III). 8 Børn VI<sup>2-9</sup>)
- VI 1) TØGER DE TEILMAN f. 1758 † 1759.
- VI 2) MARGRETHE BENZON DE TEILMAN f. 1769 † 1788. Ugift.
- VI 3) CHRISTIAN CHRISTOFFER FREDRIK DE TEILMAN f. 1770 † 1771.
- VI 4) JOHAN OTTO DE TEILMAN f. 1772 † 1772.
- VI 5) TØGER DE TEILMAN f. 25/5 1776 † 27/10 1827 til Endrupholm og Henne-  
gaard.  
G. m. ELSE HANSEN f. 22/6 1780 † 17/5 1825. D. af Ejer af Tarm Mølle *Jens Hansen*. 9 Børn VII<sup>1-9</sup>)
- VII 1) SOPHIE AMALIE DE TEILMAN f. 4/8 1803 † 18/2 1877 i Ribe.  
G. 29/9 1827 m. HANS NICOLAI TRANBERG FRIIS f. 28/11 1800 † 8/4 1886. Præst til Brøns ved Ribe. S. af Herredskriver i Skads-  
Gjording og Ejer af Endrup Mølle *Gabriel Michael Friis* og *Fredrikke f. Tranberg*. 6 Børn VIII<sup>1-6</sup>)
- VIII 1) GABRIEL MICHAEL FRIIS f. 10/12 1832 † 14/7 1900. Læge i Slesvig fra 1861, Dr. med. 1879.



**TOGER REENBERG DE TEILMAN**  
f. 1721 † 1788  
Etatsraad; adlet 1751





og 2. Hustru

SOPHIE AMALIE f. v. GERSDORFF  
f. 1743 † 1801.

Originalportrætterne ejes af Hr. Tøger Teilman, Varde.



**TØGER DE TEILMAN**  
f. 1776 † 1827 Godsejer



og Hustru

**ELSE f. HANSEN**  
f. 1780 † 1825



**FREDERIK CHRISTOPHER DE TEILMAN**  
f. 1818 † 1869  
Forstkandidat, Toldkontrollør



og Hustru **AGNETE MARIE FREDERIKKE f. BREDE**  
f. 1832 † 1897



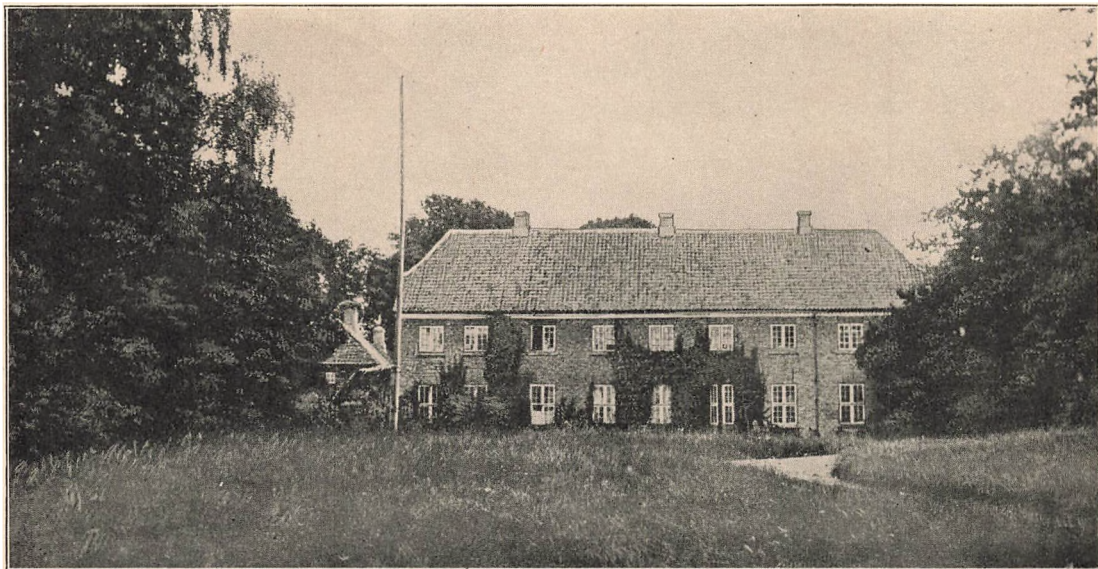

#### Endrupholm

Skads Herred, Ribe Amt. Godset har, med enkelte Afbrydelser, været i Familiens Eje i ca. 250 Aar, fra omkr. 1583 (Christen Vind, se Sophie Amalie v. Gersdorff's Anetavle Nr. III Led 3) til 1833, da det blev solgt af Kaptajn Tøger Recnberg de Teilman. (Se Dr. O. A. N. Nielsen: Skads Herred.)

- G. 17/5 1865 m. CATHRINE MARGRETHE LASSÉN f. 29/1 1842 † 21/8 1920. D. af Amtsforvalter i Tønder *Iver Lassen* og *Anna Margrethe Sophie* f. Voigt. 3 Børn IX<sup>1-3</sup>.  
 IX<sup>1</sup>) INGEBOG SOPHIE MARGRETHE FRIIS f. 23/11 1866.  
 G. 22/5 1891 m. ARNOLD AUGUST KÜHNELL f. 1850 † 3/6 1908. General, R.D. S. af Pastor *A. M. A. Kühnell* og *Ane Elisabeth* f. Blichert.  
 IX<sup>2</sup>) IVAR ASGER FRIIS f. 24/2 1868 i Tønder. Læge i Kbhvn.  
 G. 4/11 1921 m. EBBA SVENDSEN f. 24/11 1897. — D. af Købmand Direktør *Anders Svendsen* og Hustru *Margrethe*. (2 Sønner.)  
 IX<sup>3</sup>) HANS ASBJØRN FRIIS f. 12/3 1870. Apotheker i Varde.  
 G. 24/4 1902 m. JACOBINE NIELSEN f. . . . (2 Døtre.)  
 VIII<sup>2</sup>) TØGER TEILMAN FRIIS f. 28/3 1836 † 4/6 1891. Vinhandler i Ribe. Ugift.  
 VIII<sup>3</sup>) ELISA MARGRETHE FRIIS f. 28/9 1838 † 20/5 1861. Ugift.  
 VIII<sup>4</sup>) FREDRIKKE FRIIS f. 14/3 1841 † Januar 1884. Ugift.  
 VIII<sup>5</sup>) ANDREAS CARL FRIIS f. 30/12 1842. Forhv. Apotheker i Nykjøbing, Mors.  
 G. 14/4 1875 m. LAURA ARNINA MØLLER f. 10/3 1846. D. af Toldassistent *Møller* i Varde. 2 Børn IX<sup>1-2</sup>)  
 IX<sup>1</sup>) VOLMAR FRIIS f. 29/1 1876. Ugift.



TØGER REENBERG DE TEILMAN  
f. 1805 † 1852 Kaptajn

og 2. Hustru



KRISTINE MARIE f. KNUDSEN  
f. 1826 † 1917

- IX<sup>2)</sup> ASGER FRIIS f. .... Translatør og Landmand. Ugift.
- VIII<sup>6)</sup> ANNA FRIIS f.  $\frac{8}{3}$  1845 †  $\frac{5}{4}$  1879, ugift.
- VII<sup>2)</sup> TØGER REENBERG DE TEILMAN f.  $\frac{20}{9}$  1805 †  $\frac{14}{12}$  1852 til Store Hebo, Varde. Kaptajn.
- G. 1)  $\frac{1}{12}$  1831 m. HANSINE VISTESEN f.  $\frac{22}{9}$  1804 †  $\frac{5}{4}$  1839, D. af Kammerraad *Vistesens*, Varde og *Else f. Bach*. D. af Prokurator B. i Varde. 4 Børn VIII<sup>1-4)</sup>
- G. 2)  $\frac{2}{10}$  1845 m. KRISTINE MARIE KNUDSEN f.  $\frac{5}{3}$  1826 †  $\frac{21}{12}$  1917, D. af Ejer af Gritzward Mølle *Knud Andersen* f.  $\frac{10}{6}$  1795 †  $\frac{7}{7}$  1862 og Hustru *Anne Marie Hansen* f.  $\frac{10}{11}$  1794. 2 Børn VIII<sup>5-6)</sup>
- VIII<sup>1)</sup> TØGER DE TEILMAN f.  $\frac{13}{3}$  1833 †  $\frac{6}{2}$  1842.
- VIII<sup>2)</sup> ELISA KNUDINE DE TEILMAN f.  $\frac{26}{5}$  1835 paa Store Hebo †  $\frac{25}{5}$  1873.
- G.  $\frac{20}{8}$  1866 m. CARL BENDIX KOCH f.  $\frac{29}{1}$  1835 i Ravnø †  $\frac{4}{1}$  1912. Student Ribe 1854, cand. theol. 1862, pers. Kapellan til Vesterskov 1864, Sognepræst til Daagstrup S. 1875, til Vignæs 1883, senere til Vesby og Tibørke. S. af *Johan Peter Koch* f.  $\frac{11}{5}$  1794 †  $\frac{28}{12}$  1862, Sognepræst til V. Nykirke, Sneum og Tjærborg, Astrup og Store Arden og *Nicoline Marie f. Hjort*. 2 Børn IX<sup>1-2)</sup>

- IX <sup>1)</sup> TØGER REENBERG TEILMAN KOCH f. <sup>1</sup>/<sub>10</sub> 1867, Lagerforvalter i Kbhvn.  
 G. <sup>2</sup>/<sub>9</sub> 1904 m. ALEXANDRA WILHELMINE MARIE HENRIETTE COHN f. THRANE f. <sup>15</sup>/<sub>9</sub> 1862 † . . . . Enke efter Grosserer *Holger Cohn* † 1896 og D. af Grosserer *Ludvig Emilius Thrane* f. <sup>4</sup>/<sub>2</sub> 1838 † <sup>16</sup>/<sub>2</sub> 1911 og *Anna Olavia* f. *Olsen* f. <sup>14</sup>/<sub>11</sub> 1837 † <sup>20</sup>/<sub>5</sub> 1919. 1 Barn X<sup>1)</sup>  
 X <sup>1)</sup> POUL JOHAN PETER TEILMAN KOCH f. <sup>14</sup>/<sub>2</sub> 1908.
- IX <sup>2)</sup> JOHAN PETER KOCH f. <sup>15</sup>/<sub>1</sub> 1870 i Vesterskov ved Naskov. † <sup>13</sup>/<sub>1</sub> 1928. Oberstløjtn., Chef for Hærens Flyverkorps. Deltog som Kartograf i tre Grønlands-ekspeditioner 1900—08, var Leder af to Ekspeditioner til Grønland 1907 og 1912—13. Udgav 1913 „Gennem den hvide Ørken“ og 1917 „Survey of Northeast Greenland“. Æresmedlem af „Det norske geografiske Selskab“, „Dansk geografisk Selskab“s Guldmedalie, Karl Rittermedaljen og Vegamedaljen. R.D., Finlands Hvide Rose, Kommandør af 2. Klasse, Norsk St. Olavsorden, Kommandør af 2. Klasse.  
 G. <sup>1)</sup> <sup>3</sup>/<sub>6</sub> 1897 m. AGNETE KOCH f. <sup>22</sup>/<sub>4</sub> 1871 † <sup>27</sup>/<sub>10</sub> 1920. Ægteskabet ophævedes 1908. D. af Justitsraad *Michael Koch* og *Fredrikke* f. *Münter*.  
 Ingen Børn.  
 G. <sup>2)</sup> <sup>20</sup>/<sub>2</sub> 1909 m. MARIE KIRSTINE CHRISTENSEN f. <sup>20</sup>/<sub>6</sub> 1874. D. af Kontorchef *F. L. Christensen* f. <sup>29</sup>/<sub>10</sub> 1837 † <sup>17</sup>/<sub>8</sub> 1888 og *Marie* f. *Møller* f. <sup>28</sup>/<sub>2</sub> 1842 † <sup>21</sup>/<sub>1</sub> 1891. 5 Børn X<sup>1-5)</sup>  
 X <sup>1)</sup> JØRGEN KOCH f. <sup>1</sup>/<sub>1</sub> 1910.  
 X <sup>2)</sup> TORBEN KOCH f. <sup>14</sup>/<sub>8</sub> 1911.  
 X <sup>3)</sup> INGER ELISE KOCH f. <sup>24</sup>/<sub>9</sub> 1912.  
 X <sup>4)</sup> BODIL KOCH f. <sup>27</sup>/<sub>6</sub> 1915.  
 X <sup>5)</sup> GUDRUN KOCH f. <sup>28</sup>/<sub>8</sub> 1917.
- VIII <sup>3)</sup> JULIUS OTTO DE TEILMAN f. <sup>10</sup>/<sub>1</sub> 1837 † <sup>5</sup>/<sub>10</sub> 1867. Ejer af Sinding Østergaard. Ugift.
- VIII <sup>4)</sup> CHRISTIAN LEOPOLD DE TEILMAN f. 1838 † s. A.
- VIII <sup>5)</sup> SOPHIE HANSINE DE TEILMAN f. <sup>15</sup>/<sub>7</sub> 1847 † <sup>21</sup>/<sub>8</sub> 1909.  
 G. <sup>12</sup>/<sub>5</sub> 1833 m. NILS JOCHUM HANSEN HARCK f. <sup>23</sup>/<sub>12</sub> 1844 † <sup>27</sup>/<sub>4</sub> 1908. Løjtnant, Sagfører, S. af Gaardejer *Hans H.*, Gjellerup. 1 Barn IX<sup>1)</sup>
- IX <sup>1)</sup> ANNA ELISE REENBERG TEILMAN HARCK f. <sup>27</sup>/<sub>3</sub> 1887.  
 G. <sup>1)</sup> m. AAGE SEIDENFADEN f. <sup>8</sup>/<sub>8</sub> 1879. Politimester i Tønder. Fraskilt. 3 Børn X<sup>1-3)</sup>  
 G. <sup>2)</sup> <sup>12</sup>/<sub>4</sub> 1924 m. JOHANNES VALDEMAR GAD f. i Vejerslev Mors <sup>26</sup>/<sub>6</sub> 1871. Læge i Faarup. S. af





TØGER HANS DE TEILMAN  
f. 1850 Landbrugskandidat



og Hustru

HERTHA OTHILIA f. SCHÄFF  
f. 1851

Pastor *Heino Andreas Gad* og *Anne Birgitte f. Sørensen*.

X<sup>1)</sup> GUNNAR SEIDENFADEN f.  $24/2$  1908.

X<sup>2)</sup> KIRSTEN MÜCHELLE SEIDENFADEN f.  $10/11$  1912.

X<sup>3)</sup> ERIK SEIDENFADEN f.  $24/4$  1910.

VIII<sup>6)</sup> TØGER HANS DE TEILMAN<sup>1</sup> f.  $31/1$  1850. Fhv. Ejer af Armvangaard og Gjellerupholm, Landbrugskandidat, Besidder af det Fischerske Legat. Bor i Varde.

G.  $16/11$  1886 m. HERTHA OTHILIA SCHÄFF f.  $4/4$  1851. D. af Toldkontrollør i Tønder *Frederik Ditleff Schäff* f.  $21/9$  1813 †  $5/6$  1883 og *Othilia Augusta f. Petersen* f.  $19/8$  1818 †  $18/4$  1895. (D. af Sognepræst *Peter Petersen* og *Ingeborg Christiane f. de Teilman*, se Side 35.) 2 Børn IX<sup>1-2)</sup>

IX<sup>1)</sup> EDELE MARGRETHE KRAG REENBERG DE TEILMAN f.  $19/2$  1888 paa Armvangaard ved Varde.

G.  $27/9$  1910 m. ALBERT MARIUS HALD f.  $15/2$  1878 i Aarhus. Stud. 1895, cand. med. 1901, fra 1910 praktiserende Læge i Rønne og Overlæge ved Rønne Sygehus. S. af Jernbaneassistent *Peter Tetens Hald* og *Inger Marie f. Olkjær*. 3 Børn X<sup>1-3)</sup>

<sup>1</sup> I Adelspatentet som er i hans Besiddelse er T. skrevet med et n.



- X<sup>1</sup>) HENNING TØGER HALD f. 4/8 1912.  
 X<sup>2</sup>) VIBEKKE HALD f. 8/1 1916.  
 X<sup>3</sup>) BENTE MERETE HALD f. 2/2 1923.
- IX<sup>2</sup>) SOPHIE AMALIE GERSDORFF REENBERG DE TEILMAN f. 26/4 1890.  
 G. 1) 19/2 1907 m. LAURITZ FRANK WORSØE, Sagfører. Fraskilt. S. af Købmand W. i Odense.  
 1 Barn X<sup>1</sup>)  
 G. 2) 19/9 1915 m. CARL GEORG WALDEMAR BRATLI f. 16/7 1871 i Odense. Cand. theol., Translator, Forfatter. Har udgivet en Række Skrifter om Spaniens Kultur og Historie, Ordbøger, samt talrige Oversættelser fra Spansk og Italiensk.  
 (Ridder af Isabella den katolskes Orden, Kommandør af samme 1. Grad, Ridder af belgiske Leopold II Orden, den pavelige Orden (Rom), Italiensk Kroneorden. I 1924 Præsident for „La Commission Mixte pour l'Echange des Populations Grecques et Turques“ Candia, Kreta; senere for Underkommissioner i Byen Igoumenitza, Epirus. Bor nu i Candia paa Kreta.) 2 Børn X<sup>2,3</sup>)  
 X<sup>1</sup>) BENGT MOGENS TEILMAN WORSØE f. 27/8 1907.  
 X<sup>2</sup>) HELLEN MARIE BRATLI f. 8/11 1916.  
 X<sup>3</sup>) ULLA OTTILIE BRATLI f. 9/8 1917.
- VII<sup>3</sup>) CHRISTINE MARIE DE TEILMAN f. 16/5 1807 † 7/10 1875.  
 G. 14/10 1836 m. NILS GEORG FABRICIUS f. 10/6 1805 i Andsager † 28/6 1855. Stud. 1825, cand. theol. 1830, Sognepræst til Høyrup fra 1842. S. af Sognepræst til Andsager, Ejer af Brammingegaard *Wilhelm Fabricius* f. 7/4 1777 † 9/12 1824 og *Margrethe f. Øllgaard* f. 1774. 2 Børn VIII<sup>1,2</sup>)
- VIII<sup>1</sup>) WILHELM FABRICIUS f. 12/9 1837, Statsskovrider, Løjtnant, R.D., DM.  
 G. 8/8 1871 m. ELISABETH CATHRINE KLÜVER f. 11/10 1848. D. af Skovrider *Carl Christian Klüver* f. 1809 † 13/9 1882 og *Christiane Petrea f. Christensen* f. 1816 † 12/4 1877. 2 Døtre IX<sup>1,2</sup>)
- IX<sup>1</sup>) KIRSTEN GEORGIA FABRICIUS f. 18/6 1872.  
 G. 29/6 1896 m. EIGIL HELGE WØLDIKE f. 27/6 1861 † 6/5 1923 Skovrider, Stendalgaard, S. af Herredsfoged *Heinrich Chr. Piehl W.* † 1887 og Hustru *A. C. H. f. Wøldike* † 1892. (2 Døtre.)
- IX<sup>2</sup>) ANNA ELISABETH FABRICIUS f. 15/4 1876. Sygeplejerske ved Garnisonssygehuset i Viborg. Ugift.
- VIII<sup>2</sup>) TØGER INGVARD FABRICIUS f. 28/11 1841 † 29/5 1885. Cand. jur. Ugift.

- VII 4) ANNA DE TEILMAN f. 9/7 1809 † 1/12 1877. Priorinde i Vemmetofte Kloster; boede i mange Aar som Plejedatter paa Nørholm.
- VII 5) JENS DE TEILMAN f. 5/12 1811 † 6/4 1869 paa Nørholm. Student, cand. phil. Ugift. Begr. paa Thostrup Kirkegaard.
- VII 6) POUL DE TEILMAN f. 16/11 1814 † paa Mors. Sømand. Ugift.
- VII 7) CHRISTIAN DE TEILMAN † 1816.
- VII 8) FREDERIK CHRISTOPHER DE TEILMAN f. 22/4 1818 † 9/3 1869 paa Lunderup. Forstkandidat, Premierløjtnant, Toldoppebørselskontrollør i Bredsted.  
G. 2/8 1856 m. AGNETE MARIE FREDERIKKE BREDE f. 11/7 1832 † 7/2 1897. D. af Købmand i Bredsted *Johan Mathias Brede* og *Vibeke f. Holst.* 3 Børn VIII<sup>1-3</sup>)
- VIII 1) TØGER REENBERG DE TEILMAN f. 27/3 1857. Fhv. Toldassistent i Skanderborg, bor nu i Kbhvn.  
G. 20/2 1894 m. MARIE MARGRETHE LAUTRUP f. 7/7 1872. D. af Landmand *Jacob L.* og *Maren f. Petersen* (D. af Landmand Petersen, Vejen). Ingen Børn.
- VIII 2) HELENE VIBEKE DE TEILMAN f. 4/2 1859 † 6/4 1922.  
G. m. HANS THOMSEN f. 4/4 1848 † 11/11 1910. Dampskibsfører. S. af Skibskaptajn *Th. Thomsen* i Varde og Hustru f. *Forum.* 3 Børn IX<sup>1-3</sup>)
- IX 1) FREDERIK THOMSEN f. 15/8 1882 † 1923. Postekspediter i Kbhvn.  
G. m. KAREN THOMSEN f. 25/9 1883. D. af Købmand *Peter Thomsen* i Varde og Hustru f. *Jensen.* Ingen Børn.
- IX 2) CHRISTINE CECILIE THOMSEN f. 13/2 1886 † 2/10 1924.  
G. m. GOTFRED JENSEN f. 2/3 1890 † 2/10 1924. Skibskaptajn. S. af Købmand *Jensen* i Skelskør. 1 Barn X<sup>1</sup>)
- X 1) VIBEKE JENSEN f. 9/12 1919.
- IX 3) SVEND THOMSEN f. 23/9 1891. Styrmand.  
G. m. GRETHA MOLINDER f. 3/12 1891. D. af Direktør *K. J. Molinder* i Ørebro og Hustru f. *Larson.*
- VIII 3) JOHANNES MATHIAS DE TEILMAN f. 31/5 1861. Kontrollør i Nationalbanken i Kbhvn.  
G. 14/5 1889 m. ANDREA BIRGITTE LERCHE f. 8/4 1868. D. af Gaardejer *Michael Lerche*, Sognefoged i Thorsted. 5 Børn IX<sup>1-5</sup>)
- IX 1) TØGER REENBERG DE TEILMAN f. 23/10 1890 † 7/12 1917. Han blev overkørt af Toget ved Svanemøllen i Kbhvn., hvor han stod Vagt som Gardist.
- IX 2) HOLGER LERCHE DE TEILMAN f. 20/7 1893. Assistent i Nationalbanken i Kbhvn., Løjtnant i Reserven ved Kystartilleriet.

Student fra Roskilde Skole 1740, cand. theol. 1744 med laud. Begravet paa Thostrup Kirkegaard. Assisterede først sin Fader i hans Amtmandsembede, ved dennes Død arvede han Herregaardene Nørholm, Lunderup og Agerkrog, som han forbedrede ved dygtig Bestyrelse paa mange Maader, idet han opdyrkede store Hedearaler og forsynede dem med nye Bygninger, medens han samtidig var en human Godsejer mod sine Bønder. Saaledes blev f. Eks. i hans Tid i Bøndernes Fæstebreve Hoveriet bestemt og fastsat med yderste Nøjagtighed, ligesom han tilbød Fæsteren deres Gaarde til Arvefæste paa meget lempe- lige Vilkaar. I en Pjece fra 1767 udtalte han sig for Stavnsbaandets Ophævelse, men optraadte dog, ligesom mange andre for Bønderne varmtfølende Gods- ejere paa den Tid, som en skarp Modstander af de første Forsøg paa Reformen til Bøndernes Frigørelse, som Struense begyndte paa, i hvilken Anledning han udgav et Par mindre Afhandlinger. Da Reformerne under Gulbergs Styre atter genoptoges, fandt de hos T. i Hovedsagen den samme Modstand, skønt han i flere vigtige Henseender vilde gjøre Reformpartiet Indrømmelser og paa en vis Maade stod paa et Mellempunkt; saaledes vilde han tage Retten og Pligten til at stille Soldater ud af Godsejerens Haand, ligesom han foreslog at indskrænke Bøndernes Forpligtelse til at blive i et vist Distrikt fra det 14. til det 36. Aar, og disse Distrikter skulde ikke som hidtil følge Godsejernes Græn- ser, men sammenlægges af flere Sogne, hvorved Bønderkarlene fik friere Stilling. Desuden ønskede han, at Godsejerne skulde have fuldstændig Frihed til enten at drive Bøndergaardene selv eller forpagte dem ud eller fæste dem bort, alt eftersom man kunde enes om, imod at Bønderne til Gengæld skulde være uaf- hængige af Godsejerne og have Lov til at søge hen, hvor de vilde. Men i det store og hele vedblev han at være Modstander af Reformen. Særlig ivrede han mod Afløsningen af Hoveriet, hvilket efter hans Mening vilde ødelægge Gods- ejerne uden at hjælpe Bønderne. Han var sikkert Reformpartiets talentfuldeste og behændigste Modstander, han var skarp og slagfærdig i Polemiken og hans Indlæg er skrevet i et klart og slagfærdigt Sprog, men han henfaldt ofte til Spids- findigheder og var ikke altid nøjeregnende med sine Kampmidler, ligesom hans Afhandlinger ofte skæmmes ved heftige, personlige og haanende Udfald, hvilket særlig gælder om hans iøvrigt velkrevne i 1787 udkomne „Anmærkninger over O. L. Bangs Afhandlinger om Bondestanden i Danmark“<sup>1</sup>. Hans Skrifter er forøvrigt<sup>2</sup>:

- 1) Et Brev, Kbhvn. 1771 — „Om Kornpriser, Folkemængde, Proprietærer, Bønder m. videre, Landhusholdningen angaaende“.
- 2) „Om sur og ubrugelig Jords Forbedring“. Indført i Biblioteket for nyttige Skrifter. Kbhvn. 1772.
- 3) „Om Pleje-Anstalter paa Landet“. Kbhvn. 1772.
- 4) Svar til Forfatteren af Recensionen over hans ovennævnte Brev. Kbhvn. 1772.
- 5) „Betænkninger over Hr. Lützens og Hr. Clausens Afhandlinger om Bønder- Gaardes tienligste Størrelse“. Kbhvn. 1773.
- 6) Forsvar for samme imod den critiske Recendent. Indført i Wiborger Samler 1774.

<sup>1</sup> Biografi efter C. F. Bricka: Dansk biograf. Leksikon.

<sup>2</sup> Iflg. Jens Worm: Leksikon over Lærde Mænd. B. III, S. 770.

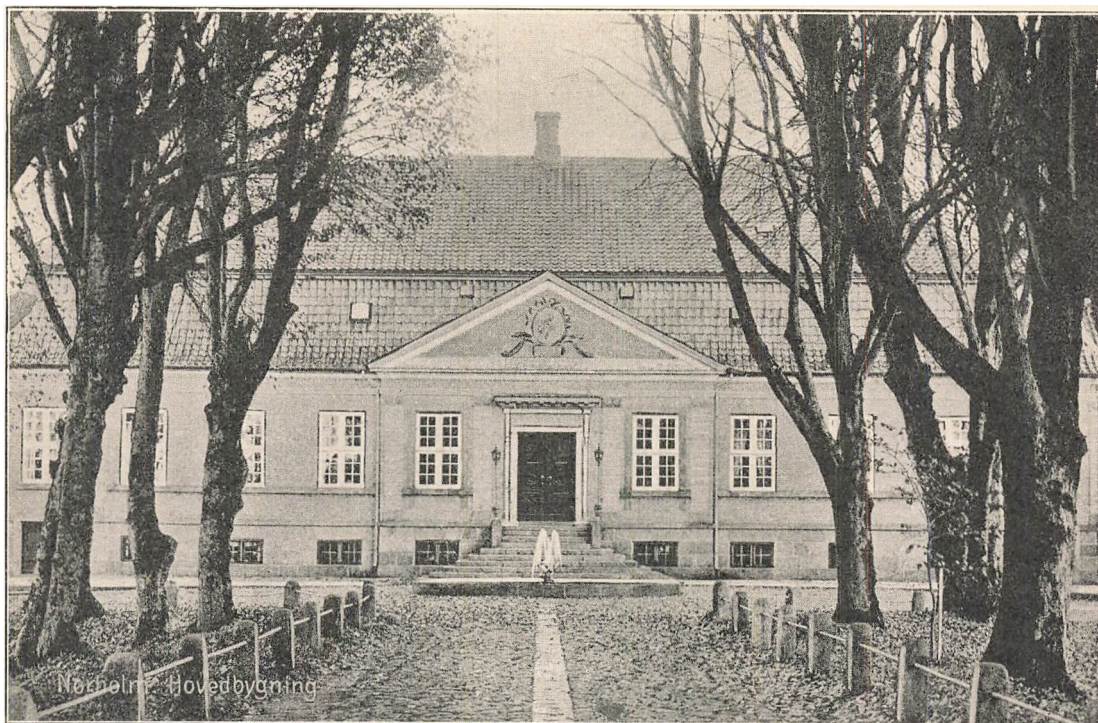

Nørholm (pr. Sig. Jylland)

Han blev i 1751 optaget i Adelstanden, i 1777 blev han Etatsraad. Han døde ugift paa Nørholm, som han  $\frac{2}{2}$  1790 havde oprettet til Stamhus; herom skal anføres følgende<sup>1</sup>:

„Stamhuset Nørholm arvelig paa Spindesiden uden at derfor Sværdsiden aldeles er udelukket for sine Forældres Descendenter, saaledes at Successor udnævnes af Antecessor. Enhver ny Stamhusbesidder er forpligtet til at indløse Stamhuset ved Udbetaling af 100 Rbdlr. pr. Td. Hartkorn til Antecessors Arvinger, med Undtagelse af 12,000 Rbdlr. samt at føre Tilnavnet TEILMAN. Naar ingen af Familien kan eller vil indløse Stamhuset saa sælges det ved Auktion, og hvad der indkommer over den bestemte Købesum, 100 Rbdlr. pr. Td. Hartkorn, anvendes af Regeringen til Plejeanstalter, først i Øster, saa i Skads, saa i Vester, Nørre og tilgrænsende Herreder efter Testators Forslag i Bibliotek for nyttige Skrifter Nr. 23, Aarg. 1772. — (Efter A. Teilmanns: Stamtavle over Familien Teilmann. 1844.)

T. testamenterede Nørholm til sin Søsterdatter Christiane Marie Wormskjold. Hendes Mand, Kammerherre Christian v. Rosenørn, arvede det med hende, og i hans Slægt har det siden været.

<sup>1</sup> Et Uddrag af T.s Testamente om Nørholm, Viborg 1791, findes i „Magasin til den danske Adels Historie I. B.“ Nørholm og Teilman, Kbhvn. 1824. — Om Nørholm se F. Richardt og C. E. Secher: „Prospekt over danske Herregaarde“, Bind 20, samt Frk. I. K. Rosenørn-Teilmanns Bog: „Nørholm og dens Beboere“. Kbhvn. 1895.



Stamhuset Nørholm er i den nuværende Besidderinde Frk. Ingeborg Christiane v. Rosenørn-Teilman's Tid overgaaet til fri Ejendom (i 1925).

T. oprettede desuden 2 Fideicommisser:

1) Et Fideikommiss paa 12000 Rbdlr., som indestaar i Nørholm, hvoraf Stamherren stedse skal svare 4 pCt. i Renter = 480 Rbdlr. pr. Aar. Af disse uddeles aarlig 300 Rbdlr. til 30 fattige ukonfirmerede Børn af Godset til Skolehjælp og i Tilfælde af, at der ikke findes saa mange trængende, tildeles Resten enkelte udlevede fattige, eller saadanne som har Legemsfejl. De øvrige 180 Rbdlr. tildeles 9 lærde Skoler til Forøgelse af deres Bogsamling, nemlig i Ribe, Kolding, Fredericia, Horsens, Aarhus, Randers, Viborg, Aalborg og Roskilde. Til den sidstnævnte Skole, som Testator selv havde frekventeret, forærede han tillige alt, hvad han i Stipendier havde nydt tilligemed sit Portræt som der bevares og nu med Biblioteket er flyttet over i den nye Skolebygning (hans Portræt findes ogsaa paa Nørholm og i Hr. Tøger Teilman's Eje, Varde). Paa en Tavle i den gamle Skolebygning's Gang over de fra Skolen demiterede staar 1740: „Andreas Charles Teilman cujus grata liberalitate bibliotheca hujus scholæ instaurari coepta est“. Af „Bidrag til Roskilde Domskoles Historie“, 2. Hefte ved Dr. S. N. J. Bloch, Roskilde 1843, S. 66—67, ses, at T. foruden de 20 Rbdlr. som siden 1792 aarlig er kommet Skolens Bibliotek tilgode, i 1764 gav 200 Rbdlr. til samme.

2) Fideicommisset Teilman paa 30,166 Rbdlr. kontant, omskrevet til 44,666 Rdlr. Sølv, som var den Sum til hvilken Etatsraad A. C. Teilman's rørlige Ejendomme udbragtes, og som ifølge hans Testamente er sat i Kongens Kasse. Renterne af denne Sum skal, naar Testators nærmeste Slægt, som nu alene nyder disse, uddør, uddeles til alle Amtmand Christian Teilmann's og Christine Maria Reenberg's efterkommere, være sig Mand eller Kvinde, ung eller gammel, som saadan Understøttelse har Behov, uden Partiskhed efter Stamherrens (Ephorus's) bedste Skøn og som han med god Samvittighed agter at forsvare. Ingen Pensionist maa aarlig tillægges mindre end tyve og mere end hundrede Rbdlr. Stamherrens Børn maa saalænge Forældrene lever ikke være Pensionister. Stamherren skal holde Bog over alle Chr. Teilmann's Efterkommere, som igen er pligtige til samme at melde Fødsler og Dødsfald. Naar ingen flere Descendenter er, anvendes ogsaa dette Legat eller Fideikommiss til Plejeanstalter, og da bliver Biskoppen og Stiftamtmanden dets Ephører, ligesom nu den første har Tilsyn med Anvendelsen af Fideikommiss Nr. 2. — (Efter A. Teilmann: Stamtavle over Familien Teilmann, 1844.)

Den 27. Juli 1890 var det hundrede Aar siden Nørholm, ved A. C. Teilman's Død, kom i Slægten Rosenørn's Eje. Nuværende Besidderinde af Stamgodset, Frk. I. K. Rosenørn-Teilman, lod i denne Anledning afsløre en Mindestøtte over A. C. Teilman i Nørholms Have. Inskriptionen paa Støtten er et Citat efter H. Drachmann's Æventyrdigt „Østen for Sol og vesten for Maane“. og lyder:

„Den Bygherre var nok en gammeldags Mand,  
Grundigt og godt var hans Mærke“.

og derunder:

„Taknemlig Ihukommelse hos den Slægt, som nu i 100 Aar har nydt godt deraf, rejste ham denne Mindesteen“.

V<sup>8)</sup> MORTEN DE TEILMAN f. 1725 † 10/5 1781 til Skrumsager og Ristrup i Sabro Sogn og Herred, Aarhus Amt. Justitsraad, adlet 1751. Da hans Bedstefader Justitsraad Tøger Reenberg til Ristrups tre Sønner døde (den sidste 1755) uden Livsarvinger, arvede M. Teilman Ristrup. Portrætter af ham og hans Hustru findes paa Nørholm. — (Om Ristrup se F. Richardt og C. E. Secher: „Prospekt over danske Herregaarde“.)

G. 27/8 1756 m. METTE v. GERSDORFF f. 25/5 1735 † 18/6 1757. (Søster af Sophie Amalie v. Gersdorff g. m. Morten de T.s Broder Tøger Reenberg de T. Se Side 25.)  
I Barn VI<sup>1)</sup>

VI<sup>1)</sup> MARGRETHE METTE DE TEILMAN f. 9/6 1757 † 22/11 1837 til Ristrup. Hendes Portræt findes paa Nørholm. Indgaaende Karakteristik af hende findes i Frk. I. K. Rosenørn-Teilman's Bog „Om Slægten Wormskjold“ Kbhvn. 1902.

G. 23/11 1781 m. sin Fætter PEDER v. WORMSKJOLD f. 26/8 1750 † 15/3 1824. (Se Side 23.)

III 2)

KØBMAND

CHRISTEN (NIELSEN) TEILMANN'S

13 BØRN IV<sup>1-13</sup>)

(SE OVERSIGTSTAVLE A.)

- IV <sup>1)</sup> HANS TEILMANN f. . . . . † som Faderens Kompagnon. Ugift.  
 IV <sup>2)</sup> NIELS TEILMANN f. i Ribe † 1713. Student i Ribe 1697. Fra <sup>14/11</sup> 1711 Sognepræst til Hjortlund og Kalslund.

G. 1707 m. MAREN ANDERSDATTER HOE. D. af Sognepræst til Verst-Brekke *Anders Michelsen Hoe* eller *Guldager* † 1687 (g. m. *Bodil Nilsdatter Kragelund*). S. af Michel Hansen Guldager f. i Ribe <sup>11/11</sup> 1616 † 1664 „døde selv sidst med alle sine Husfolk af Pest“.  
 3 Børn V<sup>1-3)</sup>

V <sup>1)</sup> ANDERS HOE TEILMANN døbt <sup>8/7</sup> 1707 † tidlig.

V <sup>2)</sup> CHRISTEN TEILMANN døbt <sup>16/11</sup> 1708 † <sup>2/10</sup> 1759. Var først Forpagter paa Vognstrup, købte i 1745 Bjergbygaard i Holbæk Amt, som Enken solgte i 1764 til Jacob Damkjær. Han ligger begravet ved Bjergby Kirke.

G. m. ANNA ELISABETH HACHMANN f. 1711 † <sup>5/6</sup> 1781 i Præstø. 5 Børn VI<sup>1-5)</sup>

VI <sup>1)</sup> FREDERIK CHRISTIAN TEILMANN f. 1739 † <sup>21/1</sup> 1793.

G. m. CHARLOTTE MARTINE REENBERG døbt <sup>12/5</sup> 1739 † <sup>13/9</sup> 1794 i Nykjøbing, Odsherred. Antagelig Søster til nedennævnte Sognepræst Frands Reenberg.  
 Ingen Børn.

VI <sup>2)</sup> MAREN TEILMANN f. <sup>10/11</sup> 1742 † <sup>27/1</sup> 1794.

G. <sup>17/8</sup> 1774 m. NICOLAJ HENRIK PFLUEG f. <sup>24/9</sup> 1742 † <sup>1/3</sup> 1805. Oberst.  
 3 Børn VII<sup>1-3)</sup>

VII <sup>1)</sup> ANNA ELISABETH HEDVIG PFLUEG f. <sup>9/7</sup> 1775 † <sup>13/12</sup> 1857.

G. <sup>2/3</sup> 1801 m. PEDER PAVELS f. <sup>15/12</sup> 1769 † <sup>30/7</sup> 1835. Student fra Bergens Skole 1788, cand. theol. 1792, Orlogspræst 1794, Sognepræst i Gløppen 1801, i Nordfjord 1817, Kragerø 1829, i Sand Herred 1833 (her tillige Provst). Tog Afsked 1846. Hans Portræt hænger i Sand Herred Kirke. S. af Provst i Hjelmeland *Peder Pavels* og *Birgitte Christine* f. *Hjelm*. 3 Børn VIII<sup>1-3)</sup>

VIII <sup>1)</sup> MARIA PAVELS f. <sup>2/1</sup> 1802 † <sup>16/3</sup> 1849 i Sandefjord. Ugift.

VIII <sup>2)</sup> BERGITTE CHRISTINE PAVELS f. <sup>26/12</sup> 1802 † <sup>5/4</sup> 1891. Ugift.

VIII <sup>3)</sup> CHARLOTTE DOROTHEA PAVELS f. <sup>22/2</sup> 1805 † <sup>24/3</sup> 1862. Ugift.

Disse Søstre oprettede et Legat „Birgitte og Charlotte Pavels Legat for trængende Frøkener og Enker“. [Se Norske Stiftelser V, 807 og 1047, „Morgenbladet“ 1891, Nr. 672.]



- VII<sup>2</sup>) CHARLOTTE DOROTHEA PFLUEG f. <sup>18</sup>/<sub>10</sub> 1776 † <sup>23</sup>/<sub>10</sub> 1798. Ugift.  
 VII<sup>3</sup>) LUDVIG CHRISTIAN PFLUEG f. <sup>31</sup>/<sub>1</sub> 1780 † <sup>31</sup>/<sub>7</sub> 1781.
- VI 3) CHARLOTTE DORTHEA TEILMANN f. <sup>29</sup>/<sub>7</sub> 1744 † <sup>31</sup>/<sub>12</sub> 1781.  
 G. <sup>18</sup>/<sub>11</sub> 1763 m. FRANDS CLAUSEN REENBERG f. <sup>27</sup>/<sub>10</sub> 1731 † <sup>4</sup>/<sub>7</sub> 1791.  
 Student i Roskilde 1749, cand. theol. 1763, fra 1773 Præst i Præstø.  
 [Han var 2. Gang g. m. Marie Kristine Fjeldsted † 1786, Enke efter  
 Sognepræst i Elmelunde Edvard H. Steuner.] S. af Sognepræst til  
 Bjergby-Mørke *Claus Frandsen Reenberg* f. Aalborg <sup>27</sup>/<sub>6</sub> 1692 † Novbr.  
 1785 (S. af Dr. med. Frands Reenberg og Bente Marie f. de Hemmer)  
 og Hustru *Dorothea f. Sinding*. Ingen Børn.
- VI 4) NICOLAJ PETER TEILMANN døbt <sup>18</sup>/<sub>1</sub> 1747 † <sup>30</sup>/<sub>4</sub> 1784. Cand. theol. Ugift.  
 Han gav i 1783 1200 Rdlr. til Opførelse af et Fattighus i Bjergby for  
 seks nødlidende af Bjergbygaards Gods. Foruden fri Bolig faar de hver  
 4 Rdlr. aarlig. Dette Hospital med Have ligger udenfor det sydøstlige  
 Hjørne af Kirkegaarden.
- VI 5) PETER TEILMANN f. 1749 † <sup>24</sup>/<sub>6</sub> 1749.
- V 3) MARGRETHE TEILMANN f. <sup>18</sup>/<sub>1</sub> 1711 † <sup>5</sup>/<sub>12</sub> 1796. Gift med en Juveler.
- IV 3) MARGRETHE TEILMANN f. . . . . † . . . . . Ugift.
- IV 4) ANNA TEILMANN f. . . . . † <sup>22</sup>/<sub>4</sub> 1754.  
 G. m. HANS SPEND f. 1664 i Herlufmagle i Tybing Herred † <sup>28</sup>/<sub>10</sub> 1738. (Han  
 var tidligere gift to Gange.) Student 1682, fra 1688 Provst og Præst i Rachløv i  
 Sjælland. (Se om ham i Gjessings Jubellærere 2. D. 2. B.) Præst i 51 Aar. S. af  
 Sognepræst *Jens Spend* † 1676 og *Barbara f. Backer* f. 1646 † 1684, som 2. Gang  
 blev gift med Ludvig Pontoppidan, Sognepræst til Aarhus Domkirke.  
 Ingen Børn.
- IV 5) JOHANNE MARGRETHE TEILMANN f. <sup>1</sup>/<sub>7</sub> 1691 † 1768.  
 G. 1739 m. RUDBECH MOGENSEN LUCOPPIDAN f. <sup>3</sup>/<sub>2</sub> 1689 † <sup>25</sup>/<sub>11</sub> 1750. Fra <sup>22</sup>/<sub>5</sub>  
 1730 Hospitalspræst i Kolding. (Se Gjessing S. 175—236). S. af *Mogens Jensen*  
*Lucoppidan* f. 1652 † 1727. Provst og Præst i Østre Skjerninge og Hundstrup og  
 Hustru *Appolonia Madsdotter f. Nyborg*. Ingen Børn.
- IV 6) ANNA MARIA TEILMANN f. <sup>9</sup>/<sub>10</sub> 1692 † . . . . . Ugift.
- IV 7) CATHRINE TEILMANN døbt <sup>25</sup>/<sub>5</sub> 1694 † . . . . .  
 G. <sup>19</sup>/<sub>8</sub> 1727 m. HANS JOACHIM DALGAST f. . . . . † <sup>2</sup>/<sub>12</sub> 1763. Urmager i Horsens.  
 (Han havde tidligere været gift i Gang.) 5 Børn V<sup>1-5</sup>)
- V<sup>1</sup>) WOLF CHRISTIAN DALGAST f. 1728 † som Urmagersvend i Horsens. Ugift.
- V<sup>2</sup>) METTE ELISABETH DALGAST f. <sup>22</sup>/<sub>2</sub> 1729 † <sup>30</sup>/<sub>4</sub> 1800 i Odense.  
 G. <sup>17</sup>/<sub>5</sub> 1755 m. NIKOLAJ ENGELHARDT NANNESTAD f. <sup>3</sup>/<sub>10</sub> 1730 i Nordmøre  
 i Trondhjems Stift † <sup>14</sup>/<sub>4</sub> 1782 i Odense. Student fra Trondhjems Skole 1744,  
 cand. theol. 1746, Dr. theol. og res. Kapellan ved St. Knuds Kirken i Odense.  
 S. af Oberstløjtnant *Lars Nannestad* f. i Eidsberg 1692 † 1764 paa Storfosen  
 og *Elisabeth f. Engelhardt* f. 1704 † før 1764. D. af Sognepræst til Veø Nicolai  
 Engelhardt og Sara f. Tausan. 11 Børn VI<sup>1-11</sup>)
- VI<sup>1</sup>) LARS NANNESTAD f. 1757. Vejer og Postmester paa St. Thomas.  
 Ugift.
- VI<sup>2</sup>) SARA ELISABETH NANNESTAD f. 1759 † 1760.

- VI 3) FREDRIK ENGELHARDT NANNESTAD<sup>1</sup> f. <sup>13</sup>/<sub>4</sub> 1761 † <sup>22</sup>/<sub>8</sub> 1823. Provst og Præst til Lille Lyndby og Ølsted.  
G. 1789 m. ANE CATHRINE MENTZ f. <sup>25</sup>/<sub>8</sub> 1763 † <sup>16</sup>/<sub>7</sub> 1822.  
(4 Sønner, 2 Døtre.)
- VI 4) SARA NANNESTAD f. 1762 † 1842. Ugift.
- VI 5) HANS NANNESTAD f. 1763 † 1786. Officer. Ugift.
- VI 6) CHRISTOPHER NANNESTAD f. 1765 † 1805. Pers. Kapellan i Faaborg. Ugift.
- VI 7) CATHARINA NANNESTAD f. 1758.  
G. <sup>11</sup>/<sub>7</sub> 1794 m. PETER VON OSTEN, som i 1803 rejste til England.  
(Ingen Børn.)
- VI 8) ANDREAS NANNESTAD f. 1768 † <sup>21</sup>/<sub>2</sub> 1825. Degn paa Femø.  
G. <sup>16</sup>/<sub>12</sub> 1823 m. KAREN HOLST.  
(Ingen Børn.)
- VI 9) ENGELHARDT NANNESTAD f. 1769 † 1769.
- VI<sup>10</sup>) ELISABETH NANNESTAD f. 1771 † 1844. Ugift.
- VI<sup>11</sup>) ANNA NANNESTAD f. <sup>7</sup>/<sub>5</sub> 1775 † <sup>11</sup>/<sub>5</sub> 1853.  
G. <sup>11</sup>/<sub>10</sub> 1799 m. PETER OUTZEN BOISEN f. <sup>16</sup>/<sub>11</sub> 1762 † <sup>10</sup>/<sub>6</sub> 1831.  
Biskop over Lolland og Falster fra 1805. R.D., K.D., D.M. S. af Landmand *Boie Outzen Boisen*.  
(10 Børn.)
- V 3) FREDRIK TEILMANN DALGAST f. <sup>14</sup>/<sub>9</sub> 1731 † <sup>19</sup>/<sub>6</sub> 1789 i Vestindien. Student 1757, Handelsmand paa St. Croix. Ugift.
- V 4) ANNA MARGRETHE DALGAST f. <sup>17</sup>/<sub>11</sub> 1734 † <sup>26</sup>/<sub>2</sub> 1735.
- V 5) ANNA JOHANNE DALGAST døbt <sup>27</sup>/<sub>11</sub> 1738 † <sup>24</sup>/<sub>1</sub> 1739.
- IV 8) VOLDBORG TEILMANN døbt <sup>20</sup>/<sub>12</sub> 1696.  
G. m. .... ROSE † April 1772 i Jylland. Godsforvalter paa Sæbygaard i Høng.  
1 Barn V<sup>1</sup>)
- V<sup>1</sup>) SOPHIE ROSE f. .... † ....
- IV 9) ANDREAS TEILMANN. Amtsforvalter. (G. m. ANNA NEERGAARD). Regnes som Stamfader til den borgerlige danske Gren som tæller 47 nulevende mandlige Descendenter. (Se Side 47—92.)
- IV<sup>10</sup>) MARGRETHE TEILMANN døbt <sup>11</sup>/<sub>9</sub> 1701 † <sup>23</sup>/<sub>6</sub> 1769.  
G. <sup>16</sup>/<sub>10</sub> 1737 m. HANS EILERSEN WOLF f. i Hillested <sup>1</sup>/<sub>2</sub> 1683 † <sup>11</sup>/<sub>5</sub> 1745. Student 1700, cand. theol. 1703, fra <sup>7</sup>/<sub>11</sub> 1708 Præst til Skjelby og Gjeddesby. S. af Sognepræst til Skjelby og Gjeddesby *Eiler Christian Hansen Wolf* f. 1637 † 1711 og *Karen Pedersdatter* † 1692.  
2 Børn V<sup>1-2</sup>)
- V<sup>1</sup>) CHRISTEN WOLF f. <sup>20</sup>/<sub>8</sub> 1743 † <sup>20</sup>/<sub>2</sub> 1814. Sognepræst til Tingsted.  
G. 1) <sup>11</sup>/<sub>9</sub> 1776 m. JOHANNE MARIE GJESSING f. i Kbhvn. <sup>7</sup>/<sub>4</sub> 1742 † <sup>10</sup>/<sub>4</sub> 1797.  
D. af Garver *Niels Gjessing* og *Maren Jonsdatter* f. *Wærum*. 3 Børn VI<sup>1-3</sup>)  
G. 2) <sup>5</sup>/<sub>1</sub> 1798 m. CATHRINE ELISABETH WOLF f. <sup>26</sup>/<sub>7</sub> 1768 † <sup>8</sup>/<sub>2</sub> 1853 i Kbhvn.  
D. af Degn i Sæby ved Kalundborg *Hans Wilhelm Wolf*. 1 Barn VI<sup>4</sup>)
- VI<sup>1</sup>) HANS EILER WOLF f. <sup>28</sup>/<sub>6</sub> 1777. Sognepræst til Maugstrup og Jægerup.  
G. m. CATHRINE ELISABETH GROTH f. <sup>21</sup>/<sub>9</sub> 1782.  
(4 Sønner, 4 Døtre.)

<sup>1</sup> Angaaende Fortsættelsen af Sidegrenen Nannestad henvises til: Justitsraad Carl Christian Nannestad, Stamtavle over Slægten Nannestad. Trondhjem 1904.

- VI<sup>2</sup>) NIELS GJESSING WOLF f.  $\frac{6}{8}$  1779 †  $\frac{16}{10}$  1848. Sognepræst til Heiligegeistkirken i Kbhvn. Professor.  
 G. m. AUGUSTA MARGRETHE DIDRICHSEN f.  $\frac{10}{2}$  1788 †  $\frac{6}{2}$  1865.  
 D. af Justitsraad Didrich Didrichsen og Severine Marie f. Hallensen.  
 (6 Sønner, 3 Døtre.)
- VI<sup>3</sup>) ANDREAS CHRISTIAN WOLF f.  $\frac{2}{5}$  1781. Købmand paa Grønland.  
 G. m. Fru WORM f. SALOMONSEN. (Ingen Børn.)
- VI<sup>4</sup>) JACOB VILHELM WOLF f.  $\frac{7}{11}$  1802 † 1838. Sognepræst til Froslov og Mollerup. Ugift.
- V<sup>2</sup>) ANNA DORTHEA WOLF f.  $\frac{16}{5}$  1724 i Fredericia † Marts 1760.  
 G. 1752 m. sin Halvfætter ANDREAS SPARRE DALGAST f.  $\frac{13}{5}$  1722 i Horsens †  $\frac{15}{10}$  1766. Student i Horsens 1742, cand. theol. 1750, fra 1754 Informator for Kadetterne, fra 1760 Præst i Frederikshavns Kastel. S. af Urmager *Hans Joachim Dagalst* og 1. Hustru, hvis Navn ikke kendes. Hans 2. Hustru var Cathrine Teilmann, se Side 44. 1 Barn VI<sup>1</sup>)
- VI<sup>1</sup>) CATHRINE DALGAST f. . . . †  $\frac{23}{9}$  1765.
- IV<sup>11</sup>) HANS TEILMAN. Sognepræst i Drammen (G. m. ANNA BRØSTING). Regnes som Stamfader til den norske Gren, som tæller 12 nulevende mandlige Descendenter. (Så Side 93—115.)
- IV<sup>12</sup>) METTE TEILMANN døbt  $\frac{6}{5}$  1707 †  $\frac{31}{12}$  1784.  
 G.  $\frac{13}{2}$  1732 m. NICOLAJ HANSEN † 1749. Regimentsskriver i Kolding. Ingen Børn.
- IV<sup>13</sup>) En Søn † tidlig.

IV 9)

AMTSFORVALTER

ANDREAS TEILMANN

OG

HANS DESCENDERER

DEN BORGERLIGE DANSKE GREN

(SE OVERSICHTSTAVLE C.)

IV 9) ANDREAS TEILMANN f.  $6/6$  1699 †  $8/5$  1772. Fra 1727 var han Forvalter paa Aalholms og Bremervolds Godser hos Gehejmeraadinde Raben. Blev 1729 Amtsforvalter i Vordingborg; blev senere Kammerraad.

G. paa Gaunø  $26/7$  1730 m. ANNA NEERGAARD f. paa Førsløvgaard  $11/11$  1712 †  $22/11$  1794. D. af *Johan Neergaard* til Fuglebjerregaard (i Østre Flakkebjerg Herred) og Grevensvænge (i Hammer Herred) f.  $15/12$  1673 paa Svenstrup †  $12/1$  1737 paa Grevensvænge, forpagtede i 1694 Snedinge senere Førsløvgaard, og Hustru *Sidsel Pedersdatter Wartberg* f.  $12/6$  1676 i Kbhvn. †  $8/4$  1742 paa Grevensvænge; begge begr. i Rønnebæk Kirke. Johan Neergaard var Søn af Thomas Madsen Neergaard, som antog Navn efter Fødegaarden Nedergaard i Gredstrup Sogn, Tyrsting Herred; han forpagtede Svenstrup i Ramsø Herred; begr. paa Kimmerslev Kirkegaard. [Anna Neergaards to Brodersønner Etatsraad Jens Brun N. og Kancelliraad Johan Thomas N. blev adlet 1780 og regnes som Stamfædre for den nulevende adelige Familie Neergaard i Danmark.] 12 Børn V<sup>1-12</sup>)

V 1) SIDSEL TEILMANN f.  $1/9$  1731 †  $1/3$  1750.

G.  $20/5$  1749 m. ANDREAS MÜLLER f. 1719 †  $12/7$  1766. Raadmand, By- og Raadstueskriver samt Postmester i Slagelse. [Hans Søn i 2. Ægteskab var Københavns Borgerdydsskoles 1. Rektor Jens Bertel Müller.] 1 Barn VI<sup>1</sup>)

VI 1) ANDREAS MÜLLER f.  $24/2$  1750 †  $16/5$  1750.

V 2) CHRISTEN TEILMANN f.  $28/10$  1732 †  $3/8$  1780. Student 1751 fra Vordingborg Skole. Forvalter paa Gundersløvholm og Kastrup, Ejer af Holløse Mølle.

G. 1)  $14/10$  1760 m. CHARLOTTE BIRGITTE SCHIVE † 176... .

G. 2) 1762 i Novbr. m. JOHANNE LANGELAND † efter 1780. Hun blev senere g. m. J. S. Worsøe. Ingen Børn.

V 3) METTE TEILMANN f.  $22/8$  1735 †  $6/5$  1741.

V 4) VOLDBORG TEILMANN f.  $20/11$  1736 †  $2/12$  1736.

V 5) MARGRETHE TEILMANN f.  $12/9$  1738 †  $26/8$  1801.

G. 1764 m. HANS NICOLAJ KELLERMANN f.  $24/12$  1739 † 1807. Byfoged i Aarhus, Kammerraad og Overskibsmaaler i Kbhvn. Han rejste paa den nærmeste Assistens Kirkegaard paa Kbhvn.s Nørrebro en høj firkantet Sandsten, med Inskription, over sin Hustru. S. af *Christoffer Nielsen Kellermann*.

Ingen Børn.

V 6) JOHANNE TEILMANN f.  $26/10$  1739 †  $27/11$  1739.

V 7) JOHANNE TEILMANN f.  $6/2$  1741 †  $2/4$  1741.

V 8) JOHAN TEILMANN f.  $21/2$  1742 †  $15/4$  1766. Blev  $18/1$  1765 udnævnt som adjungeret Amtsforvalter over Vordingborg Amt, med Successionsret efter sin Fader. Ugift.



ANDREAS TEILMANN  
f. 1699 † 1772  
Amtsforvalter, Kammerraad





og Hustru

ANNA f. NEERGAARD  
f. 1712 † 1794

Originalportræterne findes i Generalkonsul J. C. Teilmann's Eje.

- V<sup>9</sup>) **METTE TEILMANN** f.  $24/4$  1743 †  $20/12$  1804.  
 G. 1768 m. **SØREN ENGELBRETH** f. 1733 i Fillerup ved Aarhus †  $6/11$  1801.  
 Kommitteret i Rentekammeret 1775, Justitsraad og Amtsforsvalter 1779,  
 Generalrevisor ved Tallotteriet i Kbhvn. 1785. S. af Herredskriver i Skads  
*Knud Engelbreth* f. 1700 † 1767 og *Marie Elisabeth* f. *Worsøe* f. 1709 † 1751.  
 2 Børn VI<sup>1-2</sup>)
- VI<sup>1</sup>) **ANDREAS TEILMANN ENGELBRETH** f.  $26/2$  1770 †  $5/7$  1787. Student 1786  
 med preceteris; døde af et Slag for Brystet som en Skildvagt i Bru-  
 talitet gav ham, kort efter den saakaldte Posthusfejde, en Strid mellem  
 Studenter og Officerer.
- VI<sup>2</sup>) **WOLF FREDRIK ENGELBRETH** f. i Korsør  $11/4$  1771 †  $22/5$  1862. Student  
 1786, cand. theol. 1790, udenlands 1791—95, Præst til Lyderslev 1798,  
 Konsistorialraad 1829, D.M., Æresdiplom som Dr. theol. 1845. „Han  
 havde paa sin Udenlandsrejse ved sin historiske antikvariske Lærdom  
 vakt Opmærksomhed blandt Europas navnkundigste Mænd og bevaret  
 en uskrømtet Hengivenhed for den gamle lutherske Dogmatik“ (Wiberg:  
 Dansk Præstehistorie).  
 G. <sup>1</sup>)  $24/7$  1796 m. **CONRADINE MARIE LUND** f. 1773 †  $22/5$  1798. D. af  
 Materialforsvalter ved Holmen *Christian Fredrik Lund* og *Margrethe Eleo-  
 nore* f. *Schade*.  
 1 Barn VII<sup>1</sup>)  
 G. <sup>2</sup>)  $18/1$  1799 m. **KRISTINE MARIA PETERSEN** f.  $20/5$  1779 paa Engel-  
 holm †  $4/6$  1868. D. af Proprietær *Hans Peter Petersen* og *Inger Marie*  
*f. Engell*.  
 7 Børn VII<sup>2-8</sup>)
- VII<sup>1</sup>) **METTE MARGRETHE ENGELBRETH** f.  $27/5$  1797 †  $12/4$  1819.
- VII<sup>2</sup>) **HANS PETER ENGELBRETH** f.  $30/3$  1800 †  $31/7$  1868. Sognepræst  
 til Ørbæk paa Fyn.  
 G.  $28/10$  1828 m. **MARGRETHE HENRIETTE HELMERS** f.  $29/11$   
 1806. D. af Forpagter Helmers paa Bonderup. (Ingen Børn.)
- VII<sup>3</sup>) **MARIA ELISABETH ENGELBRETH** f.  $13/3$  1802 †  $13/1$  1865.  
 G.  $2/5$  1823 m. **CHRISTIAN FREDRIK HOLM** f.  $30/11$  1796 †  $27/5$   
 1879. Etatsraad, Finansdeputeret, K.D. og R.D. (6 Børn.)
- VII<sup>4</sup>) **CONRADINE ENGELBRETH** f.  $4/4$  1803 † 1806.
- VII<sup>5</sup>) **SEVERINE ANDREA ENGELBRETH** f.  $15/11$  1805.  
 G.  $17/9$  1830 m. **ANDREAS LORENTZ CASSE** f.  $1/4$  1803 †  $22/11$   
 1886. Dr. jur., Landsverretsassessor. S. af Glarmester *Peter*  
*Casse* og *Marie* f. *Schou*.  
 (6 Børn.)
- VII<sup>6</sup>) **CONRADINE ENGELBRETH** f.  $22/8$  1807.  
 G.  $16/10$  1841 m. **HANS CHRISTIAN RØRDAM**. Dr. theol., Præst.  
 S. af Sognepræst *Thomas Schatt Rørdam* og *Cathrine Georgia* f. *Teil-  
 mann*. (Se Side 75.)
- VII<sup>7</sup>) **SØREN ENGELBRETH** f.  $30/10$  1810. Forpagter.  
 G. 1841 m. **LAURA CHRISTINE VOIGT** f.  $23/4$  1817. (2 Børn.)
- VII<sup>8</sup>) **FREDRIKKE ENGELBRETH** f.  $22/9$  1815.
- V<sup>10</sup>) **PETER TEILMANN** f.  $26/9$  1745 †  $21/11$  1816. Student fra Herlufsholm Skole 1761,  
 cand. theol. 1763, fra  $11/2$  1783 Sognepræst til Tostrup og Uggerløse.

## ANNA ELISABETH MARGRETHE FINCHENHOFF

(g. m. Sognepræst til Modum Christen Teilmann, se Side 98.)

Forældre	KRISTIAN FINCHENHOFF f. i Hjøringe i Aalborg 1713 † 13/1 1775 Sognepræst i Fron fra 1750 Sognepræst i Bragernæs fra 1769 Nedsat i muret Grav i Koret i Bragernæs Kirke		* 2) SOFIE ELISABETH MELDAL ARNESDATTER KONGSHAUG f. paa Gaarden Kongshaug i Grue i Soler 1711 † 16/9 1795 i Drammen					
Bedsteforældre	DIDRIK MARKUS FINCHENHOFF † 1714 res. Kapellan og rektor scholae	* ELISABETH HARDER	ARNE KONGSHAUG f. 1674 † 1748	* BERTE SOFIE MELDAL f. 1682 † 1737				
Oldeforældre	MATHIAS HARDER i Aalborg	TORSTEN ARNESEN KONGSHAUG † 1691	* GJERTRUD TORSTENS DATTER f. ca. 1653 † 1739 paa Kongshaug	ANDERS MELDAL Sognepræst i Grue fra 1690 † 1708	* ANNA SOFIE STEENKUL f. 1667 † 27/6 1734 i Stangvik			
Tip-Oldeforældre	JØRGEN TOMASSEN HARDER f. i Brunsbüttel i Dittmarsken 1611 † 1670 Sognepr. fra 1640 for den hollandske Menighed i Magleby paa Amager * DOROTHEA LUNDE	ARNE KOLBJØRNSEN KONGSHAUG f. 1617 † 1672	TORSTEN OLSEN SNAROLD † 1676	* MAREN HELGESDATTER SNAROLD † ca. 1707	STEN EVENSEN MELDAL f. 1611 † 17/7 1680 Sognepræst i Medalen Begr. i Hovedkirkens Sakristi, hvor Ligsten endnu findes	* ANNA BRUSE † 11/2 1702	JOHAN STEENKUL f. 1644 i Kbhvn. † 18/4 1702 Foged i Østerdalen, Soler og Odal 1677—1690; senere i Aker, Follo og Akershus, og Strøm i Odalen	* BIRGITTE STABEL f. paa Nes i Romerike 1642 † 1710 i Strøm i Odalen
2 Tip			OLE TORSTENSEN SORKNÆS f. 1594	HELGE paa Gaarden Snarold i Hoff i Soler	ANDERS OLSEN BRUSE † 1657 Sognepræst i Meldalen Hans Portræt hænger i Hovedkirken i Meldalen. Han var Bondesøn. Var den første, som drev Røros Kobberværk	* ELLEN JOHNSEN	JOHAN STEENKUL f. i Steinkohlen i Paderborn i Tyskland Købmand og Meddirektør i Saltkompagniet i Kbhvn.	CLAUS BASTIAN STABEL Foged paa Nes Romerike * MARGRETHE OLUFSDATTER
3 Tip			TORSTEN KNUDSEN SORKNÆS † 1622 fra Grue				OLE JOHNSEN † 1628 Sognepræst i Meldalen fra 1590 Var den 5te lutherske Præst i Meldalen	* ANNA BULL
4 Tip			KNUT ARNEBERG † ca. 1620 meget gammel Fra Gaarden Arneberg i Hof i Soler				JENS ANDERSEN BULL † 1610. Sognepræst i Støren fra 1580. Født i Danmark af adelig engelsk Herkomst Stamfader til den trønderske Slægt Bull * LUCIA JENS DATTER	

Kilder: Finne-Grøn: Elverum. Bind I, Side 379 og 391. Bind II, Side 372 og 374.

Cand. mag. A. Eriksen: Kongshaugætten.

A. Erlandsen: Biografiske efterretninger om geistligheden i Trondhjems stift. Chria. og Levanger 1844—65.

(Anetavle IV.)

## ANNA MARIE HVASS

f. 1747 † 1785

(g. m. Sognepræst Peter Teilmann se Side 52.)

Forældre	HANS HVASS f. 1718 † 11/12 1787 Sognepræst til Jylling og Gunsømagle		* ANNA ELSE FOGH døbt 18/1 1719 † 8/5 1780				
Bedste-forældre	FRANTS HVASS f. ca. 1686 † 1726 Sognepræst til Nørre-Felding-Tvis Ejede Tvis Kloster		* ANNA STRØMBERG f. 1716		JØRGEN FOGH † 1739 Kammerraad, Amtsforvalter i Roskilde		* ANNA MARIE MAAR(D)
Olde-forældre	JENS HVASS f. ca. 1632 Inspektør ved Domkirken Gods i Aarhus	* KAREN FRANTS-DATTER Søster af Sognepræst til Rorup Anders Frantsen	HANS THOMSEN SRØMBERG til Vinderslevgaard	* ANNA FOGH	LAURITS FOGH * MAREN f. 1681 † 1710 FJELD- Sognepræst til Eiby Magister	* MAREN FJELD- STED	OLE PEDER- SEN MAAR Amtsskriver i Roskilde
Tip-olde-forældre	CHRISTOPHER HVASS til Hennegaard Oberstløjtnant i Christian IV's Livgarde f. 22/6 1598 † 18/2 1658 * ANNA STAVERSKOV † 1678 D. af FASTI STAVERSKOV og CHRISTENCE KRAFT				NIELS LAURITSEN FOGH f. 1646 † 1710 Raadmand i Aarhus * ANNA JENS-DATTER VEGERSLEV (Raadmandsdatter)	ANDERS FJELD- STED Brygger	
Tip-Tip	JENS HVASS † 1602 til Sostrup og Kaas * INGEBORG TYGEDATTER KRUSE levet 1619						
3 Tip	MIKKEL HVASS af Gjerdholm og Kaas var død 1576 * INGER GUNDERS-DATTER Søsterdatter af Landsdommer Jens Hvass						
4 Tip	NIELS HENRIKSEN HVASS af Gjerdholm levet 1525 * INGER JENS-DATTER KOLDE						

Kilder: Gjessing: Jubellærere. S. Wiberg: Dansk Præstehistorie.

G. 1) 9/7 1779 m. ANNA MARIA HVASS f. 15/7 1747 † 4/12 1785. Af Adelslægten Hvass af Gjerdholm. (Se Anetavle Nr. IV.) 4 Børn VI<sup>1-4</sup>)

G. 2) 12/9 1788 m. PETRONELLE POULINE FRICK f. 1757 † 23/1 1802. D. af Major *Hans v. Frick* og *Augustine* f. *Høy*.

G. 3) 25/2 1803 m. CHRISTIANE SOPHIE STAAL f. KELLERMANN f. 29/3 1744 † 24/12 1824. Enke efter Johan Peter Staal, Sognepræst til Baarse. Hun var i. Gang g. m. Sognepræst til Kjøng, Dines Windekilde. Ingen Børn.

VI 1) ANDREAS TEILMANN f. 7/11 1780 † 8/6 1811. Student 1798, cand. theol. 1801, 1806 pers. Kapellan hos sin vordende Svigerfader Provst Huulegaard, fra 1807 Sognepræst til Jydstrup og Valsøelille.

G. 1) 2/4 1807 m. JACOBINE SOPHIE HUULEGAARD f. 1780 † 4/9 1808. Om hendes Aner se nedenfor. 1 Søn VII<sup>1</sup>)

G. 2) 6/12 1808 m. sin Kusine CATHRINE MARGRETHE SAMSØE TEILMANN f. 24/11 1787 † 14/2 1869. D. af Sognepræst til Tølløse *Hans T.* og Hustru f. *Samsøe*. (Se Side 80.) 1 Søn, 1 Datter VII<sup>2-3</sup>)

VII 1) JACOB TEILMANN f. 30/8 1808 † 16/5 1883. Snedkermester og Møller i Hyllested.

G. 15/6 1834 m. JOHANNE BENEDICTE CHRISTIANE SVENDSEN f. 16/3 1810 † 2/5 1883. D. af Sognepræst til Krummerup og Fuglebjerg *Laurits Johansen Svendsen* f. 1780 † 1835 og Hustru *Henriette Mathea Bakke* f. ca. 1788 i Skjelskør † 8/2 1850.

8 Børn VIII<sup>1-8</sup>)

VIII 1) CHRISTEN ANDREAS TEILMANN f. 22/3 1835 † 23/8 1905. Købmand i Haldagerlille pr. Fuglebjerg.

G. m. ANNA MAGDALENE SKAARUP f. 26/11 1847 † 17/8 1900. D. af Lærer *Christian Peter Schaarup* f. 27/5 1817 i Aarup Skole, Snedsted Sogn, † 10/4 1885 i Fuglebjerg (han forandrede i 1848 eller 1864 Navnet til Skaarup)

(Anetavle V.)

## JACOBINE SOPHIE HUULEGAARD

g. m. Sognepræst Anders Teilmann.

Forældre	OLAUS JACOBIDES HUULEGAARD f. 2/5 1740 † 8/6 ell. 12/6 1807 Sognepræst til Karlebo	* ANTONETTE TOSTRUP f. 16/11 1748 † 2/9 1810 i Janderup
Bedsteforældre	JACOB HANSEN HUULEGAARD Forpagter paa Birkendegaard paa Sjælland * MARIE HANSDATTER	MATHIAS HANSEN TOSTRUP f. i Himmeslev 17/7 1711 † 7/7 1784 Sognepræst til Svenstrup * PETRONELLE LORENTZDATTER ØEGAARD f. 1714 † 20/4 1793
Oldeforældre		HANS RASMUSSEN TOSTRUP Degn * MAREN MADSDATTER SKARRESKOV

Kilde: S. Wiberg: Dansk Præstehistorie.



JOHANNE f. SVENDSEN  
f. 1810 † 1883



JACOB TEILMANN  
f. 1808 † 1883 Møllejer

og Hustru *Cornelia Sofie Charlotte Schousbo* f. 3/9 1823 i Store Hedinge † 24/11 1887 i Fuglebjerg. 9 Børn IX<sup>1-9</sup>) IX<sup>1</sup>) ELLEN JOHANNE TEILMANN f. 14/10 1871.

G. m. ANDERS CHRISTIAN JENSEN f. 20/11 1861 † 4/9 1916 i Kbhvn. Urtekræmmer i Kbhvn. S. af *Ole Jensen Lejre* f. 28/2 1829 † 1873 og Hustru *Karen Andersdotter* f. 30/6 1832 † 22/11 1904. 5 Børn X<sup>1-5</sup>)

X<sup>1</sup>) KAREN MARGRETHE JENSEN f. 1/10 1892. Missionær i Indien.

X<sup>2</sup>) POUL JENSEN f. 1/3 1895. Forretningsmand.

G. m. LARSINE CECILIE MARIE LOUISE LUND f. 21/12 1891.

X<sup>3</sup>) KNUD JENSEN f. 23/12 1899. Landmand.

G. m. NIKOLINE KATHRINE ELISABETH LORENTZEN f. 12/9 1902.

X<sup>4</sup>) OTTO JENSEN f. 23/8 1906. Kontorist.

X<sup>5</sup>) ANNA MAGDA JENSEN f. 2/8 1909.

IX<sup>2</sup>) JACOB CHRISTIAN SKAARUP TEILMANN f. 11/1 1873 † 3/10 1921 i Detroit i U.S.A. Tømrer i Kbhvn., rejste i 1907 til Amerika, hvor han virkede dels som Tømrer, dels som Konstruktor.



- G. m. JOHANNE HANSEN f. 27/9 1868 † Januar 1927. En Adoptivdatter X<sup>1</sup>)
- X<sup>1</sup>) ELLEN TEILMANN f. 1/3 1904. Kontorist.
- IX 3) HANNE SKAARUP TEILMANN f. 17/10 1874 † 23/7 1907.
- G. m. SVERRE MOHN f. 8/6 1871. Forretningsmand i Oslo. Eksam. artium 1888, anden Eksamen 1889, i Amerika 1890—94, overtog i 1901 V. Løweners Maskinforretning i Oslo. S. af *Christian Benedict Mohn* f. 7/1 1840, Bopæl Lyngby, Sjælland, og Hustru *Amalie* f. *Kløvstad* f. 10/6 1847 † 23/5 1908. 4 Børn X<sup>1-4</sup>)
- X<sup>1</sup>) ERLING MOHN f. 15/2 1902. Eksam. artium 1922. Afdelingschef i sin Faders Forretning.
- G. 9/4 1927 m. ASTRID JERND AHL f. 11/12 1902.
- X<sup>2</sup>) KAI MOHN f. 12/9 1903 † i Massasuchets U.S.A. 3/6 1924. Var uddannet som Ingeniør i Midtweida i Sachsen.
- X<sup>3</sup>) SVERRE TEILMANN MOHN f. 5/1 1905. Arbejder p. T. som Mekaniker i Michigan City, Ind. U.S.A.
- X<sup>4</sup>) HOLGER TEILMANN MOHN f. 23/12 1906. Eksam. artium 1926, p. T. Mekanikerelev, Kjeller Flyveplads Lillestrøm.
- IX 4) INGER SKAARUP TEILMANN f. 1875 † 1875.
- IX 5) PETER OLUF SKAARUP TEILMANN f. 23/6 1877 † 19/4 1915. Manufakturhandler i Korsør.
- G. m. ELLEN LARSEN f. 26/3 1879. D. af *Jørgen Larsen* f. 5/1 1847 og Hustru *Fredrikke Cecilie* f. *Koppel* f. 29/9 1845. 4 Børn X<sup>1-4</sup>)
- X<sup>1</sup>) JØRGEN TEILMANN f. 12/4 1906 † 6/7 1906.
- X<sup>2</sup>) AAGE TEILMANN f. 31/5 1907. Beskæftiget i Manufakturhandel.
- X<sup>3</sup>) KNUD TEILMANN f. 14/1 1910. Beskæftiget i Boghandel.
- X<sup>4</sup>) ELLA LOUISE TEILMANN f. 10/5 1913.
- IX 6) LOUISE CORNELIA SKAARUP TEILMANN f. 14/2 1879.
- G. m. MARTIN PETERSEN f. 21/12 1871. Købmand i Korsør. S. af *Hans Petersen* f. 23/8 1837 † 13/8 1903 og Hustru *Karen Marie* f. *Nielsen*. 5 Børn X<sup>1-5</sup>)
- X<sup>1</sup>) INGER MARGRETHE PETERSEN f. 10/9 1901. Bestyrer Faderens Forretning.
- X<sup>2</sup>) SVEND PETERSEN f. 22/8 1903. Handelscommis.
- X<sup>3</sup>) ELSE ELISABETH PETERSEN f. 2/2 1905.

- X 4) HANS CHRISTIAN PETERSEN f. 6/5 1910. Landmand.
- X 5) OTTO THORVALD PETERSEN f. 31/10 1914.
- IX 7) SVEND GUNNAR SKAARUP TEILMANN f. 17/7 1881. Indehaver af „Jernbanegades Material- & Farvehandel“ i Nykøbing F.  
G. m. LOUISE ANNA VILHELMINE JUSTESEN f. 8/6 1882. D. af *Henrich Emil Ferdinand Justesen* f. 27/9 1875 † 14/9 1916 og Hustru *Johanne Kirstine f. Hansen* f. 17/2 1848 † 20/7 1911. 4 Børn X<sup>1-4</sup>)
- X 1) JOHANNE ELISE TEILMANN f. 24/7 1907. Student.
- X 2) CHRISTIAN ANDREAS TEILMANN f. 19/5 1909. Beskæftiget i Materialhandel.
- X 3) SVEND GUNNAR TEILMANN f. 12/11 1910. Landmand.
- X 4) INGE LOUISE TEILMANN f. 8/6 1915.
- IX 8) CHRISTEN ANDREAS SKAARUP TEILMANN f. 4/9 1884 † 5/4 1901.
- IX 9) OTTO CHRISTOFFER SKAARUP TEILMANN f. 22/9 1886. Manufakturhandler og Chefdekoratør i Berlin. Ugift.
- VIII 2) LARSINE HENRIETTE TEILMANN f. 14/8 1837 † 13/4 1917. Privatlærerinde paa forskellige større Gaarde. Ugift.
- VIII 3) JACOBINE SOFIE TEILMANN f. 15/5 1839 † 6/5 1906. Privatlærerinde. Ugift.
- VIII 4) PETER CHRISTIAN TEILMANN f. 26/2 1841 † 9/3 1901. Lærte først Handelsfaget, uddannede sig senere til Lærer. Skolebestyrer i Kbhvn. Ugift.
- VIII 5) ANDREA TELLINE TEILMANN f. 26/3 1843 † 16/3 1896. Lærerinde. Ugift.
- VIII 6) PETRONELLE MARIE TEILMANN f. 17/2 1845 † 18/6 1918. Detailhandler i Hyllested pr. Dalmose. Ugift.
- VIII 7) CATHRINE MARGRETHE TEILMANN f. 2/2 1847 † 4/6 1926.  
G. m. PETER STEFAN IBSEN f. 11/12 1834 † 2/1 1921. Bagermester i Skelskør. S. af Vævemester i Slagelse *Peter Christian Ibsen* f. 12/5 1799 † 1/2 1870 og Hustru *Else Marie Christine* f. 19/12 1806 † 5/8 1875. 4 Børn IX<sup>1-4</sup>)
- IX 1) HANNE KRISTINE TEILMANN IBSEN f. 6/10 1879.  
G. m. WM. HESBØLL f. 6/2 1882. Overpolitibetjent i Assens. Ingen Børn.
- IX 2) FOLKVAR JOHANNES TEILMANN IBSEN f. 25/1 1882. Viktualiehandler i Brønshøj.  
G. m. MARIE LORENTINE SCHOU f. 28/7 1883. 3 Børn X<sup>1-3</sup>)
- X 1) ELLEN TEILMANN IBSEN.

- X<sup>2</sup>) EBBA TEILMANN IBSEN.  
 X<sup>3</sup>) SVEND PETER TEILMANN IBSEN.
- IX<sup>3</sup>) OLUF TEILMANN IBSEN f. <sup>15</sup>/<sub>1</sub> 1884. Bogtrykker i Skelskør.  
 G. m. ASTRID THORA CLARA SAXO LARSEN f. <sup>19</sup>/<sub>10</sub> 1895. 2 Børn X<sup>1-2</sup>)  
 X<sup>1</sup>) MARTHA TEILMANN IBSEN.  
 X<sup>2</sup>) OTTO TEILMANN IBSEN.
- IX<sup>4</sup>) JULIUS TEILMANN IBSEN f. <sup>12</sup>/<sub>8</sub> 1885. Forretningsbestyrer i Bagsværd.  
 G. m. VALBORG MARCUSSEN f. <sup>28</sup>/<sub>2</sub> 1891. 3 Børn X<sup>1-3</sup>)  
 X<sup>1</sup>) ELLEN KATRINE TEILMANN IBSEN.  
 X<sup>2</sup>) GRETE VIBEKE TEILMANN IBSEN.  
 X<sup>3</sup>) IB TEILMANN IBSEN.
- VIII<sup>8</sup>) OLUF HULEGAARD TEILMANN f. <sup>8</sup>/<sub>3</sub> 1849 † <sup>19</sup>/<sub>11</sub> 1922. Gaardejer og Sognefoged i Hyllested pr. Dalmose.  
 G. m. JOHANNE VILHELMINE RASMUSSEN f. <sup>28</sup>/<sub>6</sub> 1857 † <sup>13</sup>/<sub>12</sub> 1923. D. af *Rasmus Petersen* f. <sup>29</sup>/<sub>9</sub> 1814 † <sup>24</sup>/<sub>6</sub> 1876 og Hustru *Karen* f. <sup>19</sup>/<sub>4</sub> 1818 † <sup>14</sup>/<sub>5</sub> 1876. 5 Børn IX<sup>1-5</sup>)
- IX<sup>1</sup>) KARL JOHAN TEILMANN f. <sup>15</sup>/<sub>3</sub> 1883. Møller i Hyllested pr. Dalmose.  
 G. m. METINE CHRISTINE NIELSEN f. <sup>20</sup>/<sub>9</sub> 1887. D. af *Hans Peter Nielsen* f. <sup>14</sup>/<sub>7</sub> 1859 og Hustru *Christine Karoline* f. *Sørensen* f. <sup>1</sup>/<sub>12</sub> 1864. 3 Børn X<sup>1-3</sup>)  
 X<sup>1</sup>) ELLA JOHANNE MARGRETHE TEILMANN f. <sup>13</sup>/<sub>7</sub> 1908.  
 X<sup>2</sup>) YRSA RIGMOR KAROLINE TEILMANN f. <sup>17</sup>/<sub>6</sub> 1911.  
 X<sup>3</sup>) KAREN JOHANNE OLUFFA TEILMANN f. <sup>23</sup>/<sub>5</sub> 1924.
- IX<sup>2</sup>) INGEBOG TEILMANN f. <sup>8</sup>/<sub>4</sub> 1885.  
 G. m. CHRISTIAN EMIL VILHELM HANSEN f. <sup>22</sup>/<sub>7</sub> 1877. Købmand i Rude pr. Sandved. S. af *Johannes Hansen* f. <sup>12</sup>/<sub>11</sub> 1836 † <sup>23</sup>/<sub>4</sub> 1917 og Hustru *Anna* f. *Villemand* f. <sup>12</sup>/<sub>7</sub> 1853 † <sup>7</sup>/<sub>3</sub> 1890.
- IX<sup>3</sup>) ROBERT RASMUS JACOB TEILMANN f. <sup>1</sup>/<sub>8</sub> 1887. Gaardejer i Hyllested pr. Dalmose.
- IX<sup>4</sup>) KNUD ANDREAS TEILMANN f. <sup>7</sup>/<sub>11</sub> 1890. Manufakturhandler i Ringsted.  
 G. m. EDITH ELISABETH OLSEN-ANDERSEN f. <sup>9</sup>/<sub>10</sub> 1896. D. af *Frederik Sigvard Olsen-Andersen* f. <sup>9</sup>/<sub>2</sub> 1866 † <sup>13</sup>/<sub>10</sub> 1910 og Hustru *Marie Nielsigne Elisabeth* f. *Nielsen* f. <sup>20</sup>/<sub>2</sub> 1875. 3 Børn X<sup>1-3</sup>)

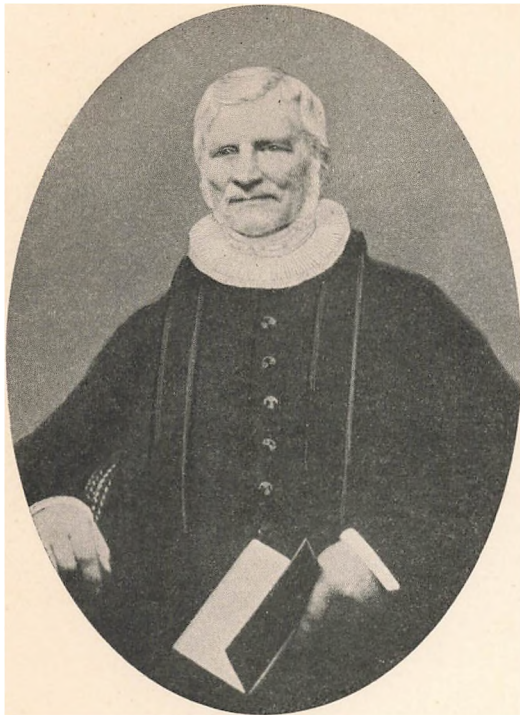

JOHAN CHRISTIAN TEILMANN og Hustru METTE MARGRETHE f. TEILMANN  
f. 1783 † 1866 Sognepræst, Consistorialraad f. 1783 † 1877

selse den Bemærkning, at det dog var en frivillig Sag, da Brændet var en Gave til de Fattige, for at de ikke ved Vintertid skulde behøve at gaa og samle Brænde i Skoven. Dette forandrede Sagen saaledes, at Herredsfogeden nu gav Klagerne en ordentlig Røffel og bad dem give Præsten en alvorlig Undskyldning og saa gaa hjem og skamme sig. Der blev ogsaa hvert Aar lagt langt flere Kartoffler, end man selv havde Brug for, for at Sognets Fattige i Løbet af Vinteren, naar deres egen Produktion af Kartoffler var opbrugt kunde komme og blive forsynet fra den gamle Præstegaard.

VII <sup>1)</sup> ANDREAS TEILMANN<sup>1</sup> f. 13/6 1812 i Jydstrup † 11/3 1869. Student fra Roskilde Skole 1831, cand. theol. 1837, 1838—39 konst. Lærer ved det kgl. Døvstummeinstitut i Kbhvn., 1845 Lærer ved Borger- og Realskolen i Holbæk, 1845 pers. Kapellan til Ondløse og Søndersted. — „Der var dengang Overflod paa theologiske Kandidater, og det varede derfor 8 Aar, inden han opnaaede at blive pers. Kapellan og først 1851 fik han det lille Embede som Sognepræst i Søndre Felding og Assing; i 1866 blev han Sognepræst i Bredsten til sin Død. I sine Kandidataar syslede han meget med genealogiske Arbejder og udgav Stamtavlen over Familien Teilmann i 1844 og Familien

<sup>1</sup> Se Erslews Forfatterlex. 3. Del, S. 303.





ANDREAS TEILMANN og Hustru  
f. 1812 † 1869 Sognepræst, Genealog



ANNA MARIE LOVISE f. JENSEN  
f. 1831 † 1885

Neergaard i 1845. De er udført i den Lengnickske Stil, men maa dog for deres Tid regnes for særdeles respektable Arbejder. Han samlede ogsaa en Del Præsterækker, især for Sjællands Stift; disse blev meddelt i Hertz: „Efterretninger om gejstlige Embeder, 1863“. [C. F. Bricka: Dansk biogr. Leksikon.]

G.  $^{10}/_9$  1852 m. ANNA MARIE LOVISE JENSEN f.  $^{7}/_{10}$  1831 i Svendborg †  $^{7}/_1$  1885. D. af Sognepræst til Brande *Hans Jensen* f.  $^{16}/_{10}$  1800 †  $^{2}/_8$  1865 og Hustru *Marie* f. *Nielsen* f.  $^{23}/_4$  1803 i Svendborg †  $^{7}/_9$  1866. Hun var 2. Gang g. m. Kontorchef Chr. Lund. (Se Side 59.)

3 Børn VIII<sup>1-3</sup>)

VIII<sup>1</sup>) ALMA META MARIA TEILMANN f.  $^{23}/_{10}$  1854 †  $^{3}/_8$  1874.

VIII<sup>2</sup>) TECLA TEILMANN f.  $^{12}/_3$  1856.

G.  $^{21}/_{11}$  1877 m. WILHELM VICTOR ROBERT BURCHARDI f.  $^{10}/_2$  1849 †  $^{25}/_1$  1908. Kgl. Translatør og Kontorist. S. af Litograf *August B.* f. i Brunswig.

4 Børn IX<sup>1-4</sup>)

IX<sup>1</sup>) CLARA TECLA OTHILIE BURCHARDI f.  $^{11}/_1$  1879.

G.  $^{8}/_2$  1900 m. EMIL THORKILD JENSEN f.  $^{13}/_{12}$  1861. Kolonialhandler. S. af Manufakturhandler *Constantin Jensen* og Hustru f. *Hansen*.

2 Børn X<sup>1-2</sup>)



- X<sup>1</sup>) THORKILD JENSEN f. 10/3 1901.  
 X<sup>2</sup>) ERNA HENRIETTE JENSEN f. 2/3 1909.
- IX<sup>2</sup>) OTTILIA ALBERTHA BURCHARDI f. 7/7 1882.  
 G. 1894 m. ERNST MEYER. Toldassistent i  
 Kbhvn. Fraskilt 1912. 1 Barn X<sup>1</sup>)  
 X<sup>1</sup>) ESTER MEYER f. 5/11 1906.
- IX<sup>3</sup>) ASTRID LOUISE BURCHARDI f. 21/5 1885.  
 G. 1900 m. WILHELM EMIL CLAUDIUS f. 11/8 1860  
 † 2/9 1926. Revisor i Kbhvn. S. af Købmand  
 C. I. E. Claudius og Hustru f. Carlsen.  
 4 Børn X<sup>1-4</sup>)
- X<sup>1</sup>) GUDRUN JUDITH VILHELMINE ATSRID CLAU-  
 DIUS f. 24/4 1907.  
 X<sup>2</sup>) VILHELM JENS EDVARD ROBERT CLAUDIUS  
 f. 3/5 1910.  
 X<sup>3</sup>) VIGGO ALBERT VILHELM JULIUS CLAUDIUS  
 f. 12/6 1918.  
 X<sup>4</sup>) WERNER MICHAEL VILHELM VICTOR CLAU-  
 DIUS f. 15/4 1920.
- IX<sup>4</sup>) ROBERT CHRISTIAN JULIUS BURCHARDI f. 23/7 1888.  
 Maskinmester i Alfred Christensens Rederi.  
 G. 25/7 1915 m. LILLY JENSEN f. 30/5 1893.  
 D. af Maskinmester *Thorvald Jensen* f. 23/3 1865  
 og Hustru *Agnes Marie* f. *Larsen* f. 26/12 1866.  
 3 Børn X<sup>1-3</sup>)
- X<sup>1</sup>) INGER AGNES BURCHARDI f. 9/5 1916.  
 X<sup>2</sup>) ROBERT THORVALD EMIL BURCHARDI f. 4/12  
 1919.  
 X<sup>3</sup>) ELSE EMMA BURCHARDI f. 30/11 1922.
- VIII<sup>3</sup>) CAMILLA TEILMANN f. 24/2 1863.  
 G. 1) 25/2 1883 m. AUGUST DEDENROTH BERG f. 30/5  
 1856. Sagfører. Ægteskabet ophævet 1887. S. af Hus-  
 ejer *Berg* i Kbhvn. og Hustru f. *Dedenroth*.  
 Ingen Børn.  
 G. 2) 29/3 1890 m. MAXIMILIAN POUL RICHARD WERNER  
 f. 17/6 1861 † 14/7 1897. Grosserer i Kbhvn. S. af Rentier  
 og Husejer i Stettin *Wilhelm Werner* og Hustru *Augusta*  
 f. *Sengewein*. 2 Børn IX<sup>1-2</sup>)
- IX<sup>1</sup>) CHRISTIAN WILHELM MAXIMILIAN WERNER f. 11/11  
 1890. Dansk Konsulatsekretær og Grosserer i  
 Stettin.
- IX<sup>2</sup>) LOUISE AUGUSTA WERNER f. 7/5 1893.  
 G. 20/8 1921 m. OTTO EMANUEL LORENTZEN  
 f. 26/10 1892. Mekaniker i Lyngby. S. af Husejer  
 L. i Kastrup.



FRANDS JØRGEN HARALD TEILMANN og Hustru  
f. 1814 † 1881 Skolelærer



FREDRIKKE BIRGITTE BRØNNUM  
f. 1815 † 1878

- VII <sup>2</sup>) FRANDS JØRGEN HARALD TEILMANN f. 27/5 1814 † 27/6 1881. Fra 1834 Skolelærer paa Frydendal.  
G. 22/7 1835 m. FREDRIKKE BIRGITTE BRØNNUM f. 4/2 1815 † 10/2 1878. D. af Prokurator *Peter Brønnum* i Randers f. 3/3 1780 † 5/9 1824 og Hustru *Johanne Elisabeth f. Berg* f. 6/9 1795 † 5/7 1857. 5 Børn VIII<sup>1-5</sup>)
- VIII <sup>1</sup>) ANNA CHRISTINE TEILMANN f. 13/5 1836 † 7/9 1912. Ugift.
- VIII <sup>2</sup>) META BIRGITTE TEILMANN f. 18/3 1839 † 27/1 1841.
- VIII <sup>3</sup>) ALBERTA SEVERINE TEILMANN f. 7/11 1841 † 3/4 1917. Ugift.
- VIII <sup>4</sup>) JOHAN CHRISTIAN TEILMANN f. 15/6 1845 paa Frydendal. Grosserer, Vinhandler (Firmaet J. C. Teilmann & Co.<sup>1</sup>, Kbhvn., etabl. 1873), persisk Generalkonsul. Har drevet en meget betydelig Forretning med Filialer i Norge,

<sup>1</sup> J. C. Teilmann fejrede i 1923 sit 50aarige Forretningsjubilæum. I den Anledning blev der samme Aar i Kbhvn. udgivet et Jubilæumsskrift forfattet af ANDERS VIGEN. Skriftet giver en interessant Skildring af Forretningens Udvikling. Fra en lille Begyndelse voksede den op til at blive en af Danmarks (Nordens?) største i sin Branche. Dette udmærkede Skrift fortæller med andre Ord om J. C. Teilmanns glimrende Karriere som Forretningsmand, ligesom det giver os hans Karakteristik og Livssyn, samt en Oversigt over hans kendte Virksomhed som Filantrop.





J. C. TEILMANN  
f. 1845  
Generalkonsul

og 2. Hustru



OLGA AUGUSTA f. FIALA  
f. 1881



Hovedfløjen af den af Generalkonsul J. C. Teilmann og Hustru oprettede Stiftelse „Kong Frederik VIII's Minde“ i Kbhvn. *x Ellen Winther 60*



De to Sidefløje, som sammen med Hovedfløjen (se foregaaende Side) danner den 3-fløjede Stiftelse beliggende mellem de tre Gader Landskronagade, Vennemindevej og Frijsenborg Alle.

Sverige, Finland og Rusland. Han oprettede sammen med sin Hustru Stiftelsen „Kong Frederik VIII.s Minde“ i Kbhvn., hvor der er 100 Friboliger, bestaaende af 2 og 3 Værelses Lejligheder med Centralvarme etc. for gamle Folk, som har kendt bedre Dage. Oprettede „Grundejernes Hypothekforening“ m. m. (K.D., D.M., Storkors af den Persiske Sol og Løveorden 1. Klasse).

G. 1) 6/9 1873 m. DORA FREDERIKKE RANGE f. 6/9 1848  
† 4/3 1878. I Søn IX<sup>1)</sup>

G. 2) 25/3 1911 m. OLGA AUGUSTA FIALA f. 1/1 1881. D. af Fabrikant, Rentier *Josef Fiala* f. 15/3 1839 † 30/11 1916 og Hustru *Marie f. Jensen* f. 11/1 1841 † 8/6 1919. Ingen Børn. IX<sup>1)</sup> EJNER HARALD TEILMANN f. 18/6 1874 † 15/10 1874.

VIII<sup>5)</sup> METTE MARGRETHE TEILMANN f. 6/9 1851 † 21/3 1872.

VII<sup>3)</sup> PETRA PAULINE MARIA TEILMANN f. 12/4 † 16/6 1816.

VII<sup>4)</sup> HANS PETER TEILMANN f. 24/6 1817 † 14/11 1914. Cand. jur., Kancelliraad, Kontorchef under Hof- og Stadsretten i Kbhvn.

G. 24/9 1866 m. ALVILDE OTTOLINE BØRGESEN f. 5/7 1841. D. af Skibsbygmester *Otto Frederik Børgesen*, Kbhvn., og Hustru *Sofie f. Holm*. 5 Børn VIII<sup>1-5)</sup>

VIII<sup>1)</sup> HANS PETER TEILMANN f. 22/7 1867. Assistent under Østre Landsret.

G. 1/9 1906 m. ANE KIRSTINE JENSEN f. 3/11 1881. D. af Gaardejer *Jørgen Jensen* og Hustru *Christiane f. Søbye*.

Ingen Børn.





HANS PETER TEILMANN  
f. 1817 † 1914 Kancelliraad  
Kontorchef i Hof- og Stadsretten



ALVILDE OTTOLINE f. BØRGESEN  
f. 1841

- VIII <sup>2</sup>) HARALD KRISTIAN FREDERIK TEILMANN f.  $\frac{9}{10}$  1870.  
Købmand i Argentina. Ugift.
- VIII <sup>3</sup>) ANDREAS NICOLAI VALDEMAR TEILMANN f.  $\frac{2}{8}$  1873.  
Cand. jur., Fuldmægtig i Byretten i Kbhvn.  
G.  $\frac{26}{10}$  1907 m. EMILIE ANTONIE OLSSON f.  $\frac{23}{11}$  1877.  
D. af Malermester *Ola Olsson* og Hustru *Emilie f. Jensen*.  
2 Børn IX<sup>1-2</sup>)
- IX <sup>1</sup>) VERA TEILMANN f.  $\frac{1}{11}$  1908.
- IX <sup>2</sup>) AAGE THØGER TEILMANN f.  $\frac{13}{10}$  1910.
- VIII <sup>4</sup>) JOHAN KRISTIAN METTUS TEILMANN f.  $\frac{5}{4}$  1876. Post-  
mester i Kbhvn.  
G.  $\frac{10}{5}$  1907 m. ANNA JOHANNE ELISABETH PEDERSEN  
f.  $\frac{6}{8}$  1882. D. af Fabrikant *Jakob Pedersen*, Kbhvn., og  
Hustru *Cathrine f. Olsen*. 2 Børn IX<sup>1-2</sup>)
- IX <sup>1</sup>) JØRGEN TEILMANN f.  $\frac{23}{6}$  1908.
- IX <sup>2</sup>) POUL TEILMANN f.  $\frac{22}{6}$  1911.
- VIII <sup>5</sup>) HOLGER GEORG SAMSØE TEILMANN f.  $\frac{20}{6}$  1881. Assistent  
i Østre Landsret.  
G.  $\frac{7}{8}$  1919 m. THYRA CAROLINE SIMONSEN f.  $\frac{22}{5}$  1882.  
D. af afdøde Lædergrosserer *Hans Johansen Simonsen*



og afdøde Hustru *Caroline Amalie*, begge fra Haderslev.  
Ingen Børn.

VII 5) ANNA MARIE TEILMANN f.  $\frac{5}{12}$  1819 †  $\frac{15}{5}$  1900. Ugift.

VII 6) ELISE HENRIETTE TEILMANN f.  $\frac{14}{8}$  1822 †  $\frac{30}{10}$  1899.

G.  $\frac{20}{10}$  1843 m. JAKOB FREDERIK ENGBERG f.  $\frac{21}{8}$  1811 †  $\frac{10}{10}$  1877. Sognepræst i Hemmet, senere i Tostrup-Uggerløse. S. af Proprietær og Brænderiejer *Niels Zeuthen Engberg* f. 1779 † 1836 og Hustru *Alette* f. *Jacobsen*. 10 Børn VIII<sup>1-10</sup>)

VIII 1) NIELS KRISTIAN ENGBERG f.  $\frac{11}{10}$  1844. †  $\frac{6}{10}$  1927. Ejer af Jonstrupgaard i Uggerløse.

G. m. KATHRINE MARIANE JENSEN. D. af Møller *Henrik Jensen*, Merløse Mølle, og Hustru *Marie* f. *Lorentsen*. 6 Børn IX<sup>1-6</sup>)

IX 1) HENRIK JACOB ENGBERG f.  $\frac{10}{9}$  1877. Ejer af Kværkebygaard i Kværkeby Sogn.

G. m. ANNA NIELSEN. D. af Gaardejer *O. Nielsen*, Melløse ved Hillerød. 1 Barn X<sup>1</sup>)

X 1) ELLEN KATHRINE MARIE ENGBERG f.  $\frac{10}{5}$  1906.

IX 2) KARL BERNHARD THEODOR ENGBERG f.  $\frac{2}{5}$  1879. Ejer af Langehanegaard i Stenmagle Sogn.

G. m. KRISTINE JOHANSEN. D. af Gaardejer og Sognefoged *Johansen*, Hjællerup. 3 Børn X<sup>1-3</sup>)

X 1) KRISTIAN ENGBERG f.  $\frac{25}{5}$  1914.

X 2) HELGA ENGBERG f.  $\frac{25}{3}$  1917.

X 3) ANNA MARIE ENGBERG f.  $\frac{24}{3}$  1921.

IX 3) EJNER MARIUS ENGBERG f.  $\frac{18}{4}$  1882. Ejer af Fadenogaard i Jonstrup, Uggerløse Sogn.

IX 4) AAGE ENGBERG f.  $\frac{28}{11}$  1883. Kontorchef i Holbæk ved Odsherreds Høng, Tølløse og Harne Vørslev Jernbaner.

G. m. HELGA PETERSEN. D. af Købmand *W. W. Petersen*, Svinninge, og Hustru *Laura* f. *Malling*. 2 Børn X<sup>1-2</sup>)

X 1) EINER ENGBERG f.  $\frac{16}{8}$  1914.

X 2) KIRSTEN ENGBERG f.  $\frac{16}{1}$  1918.

IX 5) ESTRID ELISE MARIE ENGBERG f.  $\frac{17}{11}$  1886.

G. m. PETER MØLGAARD. Ejer af Gaarden Munkholm i Jonstrup, Uggerløse Sogn. 2 Børn X<sup>1-2</sup>)

X 1) KATHRINE MØLGAARD f.  $\frac{25}{1}$  1916.

X 2) HELGE MØLGAARD f.  $\frac{18}{6}$  1917.

IX 6) INGER ENGBERG f.  $\frac{10}{3}$  1895. Husbestyrerinde i Jonstrup.

VIII 2) ALETTE MARGRETHE ENGBERG f.  $\frac{15}{3}$  1846.

G.  $\frac{30}{1}$  1887 m. HANS NYBOE. Ingen Børn.

VIII 3) CHARLOTTE CHRISTINE ENGBERG f.  $\frac{15}{3}$  1846.

- G. m. sin Fætter SAMSØE LUND. Docent ved Universitetet. (Se Side 59). Ingen Børn.
- VIII 4) HARALD LAURITZ ENGBERG f.  $18/3$  1850. Sognepræst i Haderup 1878—81, i Hemmet og S. Veum 1881—94, i Uldum og Langeskov 1894—1900, i Hundslund 1900—1924.
- G. 1)  $26/4$  1876 m. SIGNE FREDERIKKE LÆSSØ f.  $25/7$  1850 †  $14/2$  1889. D. af Sognepræst til Galten og Vissing *Kristian Frederik Læssø* og Hustru *Elise Dorothea f. Pingel*.  
6 Børn IX<sup>1-6</sup>)
- G. 2)  $28/4$  1891 m. ELFRIDE KNUBSEN. D. af Sognepræst *J. L. Knudsen* og Hustru *Nanna f. Boiesen*.  
6 Børn IX<sup>7-12</sup>)
- IX 1) ASTA ENGBERG f.  $20/4$  1877.  
G. m. GUNNI BUSK. Fisker i Aarhus.  
9 Børn X<sup>1-9</sup>)
- X 1) INGEBORG BUSK f.  $2/1$  1902.  
X 2) ESTER BUSK f.  $16/3$  1903.  
X 3) FRIDE BUSK f.  $28/8$  1904.  
X 4) ANNA BUSK f.  $19/9$  1905.  
X 5) HARALD GUNNI BUSK f.  $12/11$  1907.  
X 6) JOHANNES GUNNI BUSK f.  $24/1$  1910.  
X 7) ASTA JULIE BUSK f.  $25/1$  1912.  
X 8) JULI FREDERIK GUNNI BUSK f.  $24/7$  1915.  
X 9) ELLEN BUSK f.  $2/2$  1920.
- IX 2) VIGGO LÆSSØ ENGBERG f.  $10/9$  1878. Lærer i Køge.  
G. m. ELLEN RASMUSSEN. D. af Faktor *R*.  
2 Børn X<sup>1-2</sup>)
- X 1) JOHAN FREDERIK LÆSSØ ENGBERG f.  $29/3$  1916.  
X 2) JØRGEN HARALD LÆSSØ ENGBERG f.  $23/1$  1919.
- IX 3) HOLGER ENGBERG f.  $15/10$  1880. Var paa St. Thomas 1902—07. Plantagebestyrer under Østasiatiske Kompagni i Kretay i Bagindien.  
Er gift. 1 Datter X<sup>1</sup>)
- X 1) RITA ENGBERG f.  $17/4$  1905.
- IX 4) GUNNAR ENGBERG f.  $12/11$  1882. Præst paa Strynø. Generalsekretær i K.F.U.M.  
G. m. ELISABETH KRISTENSEN. D. af Gaardejer *Niels Kristensen*, Uldum. 6 Børn X<sup>1-6</sup>)
- X 1) NIELS ENGBERG f.  $13/3$  1912.  
X 2) HARALD ENGBERG f.  $25/7$  1913.  
X 3) ELSE ENGBERG f.  $29/3$  1915.  
X 4) KIRSTEN ENGBERG f.  $26/11$  1916.  
X 5) HELGA ENGBERG f.  $10/4$  1918.

- X<sup>6</sup>) JOHANNES ENGBERG f. 12/6 1920.
- IX<sup>5</sup>) HÆLGA ENGBERG f. 16/11 1882.  
G. m. JOACHIM GUDBJARLASON. Trawlerfører i Grimsby i England. S. af *Gudbjarl Helgeson* i Ørundafjord paa Island. 3 Børn X<sup>1-3</sup>)
- X<sup>1</sup>) ELINE GUDBJARLASON.
- X<sup>2</sup>) GUNNAR ENGBERG GUDBJARLASON f. 5/6 1915.
- X<sup>3</sup>) ASTA ELISABETH GUDBJARLASON f. 30/4 1919.
- IX<sup>6</sup>) THORA ENGBERG f. 8/4 1886.  
G. m. FREDE PETERSEN. Installatør i Aarhus. S. af Friskolelærer *Niels Petersen* i Hyllested. 3 Børn X<sup>1-3</sup>)
- X<sup>1</sup>) SIGNE ENGBERG PETERSEN f. 24/9 1914.
- X<sup>2</sup>) HARALD ENGBERG PETERSEN f. 4/6 1916.
- X<sup>3</sup>) GUDRUN ENGBERG PETERSEN f. 30/1 1918.
- IX<sup>7</sup>) JENS FREDRIK ENGBERG f. 2/2 1892. Cand. polyt. Ingeniør i Horsens.  
G. m. JULIE ZEUTHEN. D. af Professor *Zeuthen* i Kbhvn.
- IX<sup>8</sup>) HARALD ENGBERG f. 4/6 1893. Forstkandidat.
- IX<sup>9</sup>) FRIDE MATHILDE ENGBERG f. 10/5 1895. Lærerinde.
- IX<sup>10</sup>) NANNA CHARLOTTE ENGBERG f. 26/3 1898. Sygeplejerske.
- IX<sup>11</sup>) ELISE HENRIETTE TEILMANN ENGBERG f. 15/8 1900.
- IX<sup>12</sup>) IDUN ENGBERG f. 22/11 1903. Student 1925.
- VIII<sup>5</sup>) RUDOLF ENGBERG f. 9/8 1852 † 6/11 1919. Lærer i Haubaruup.  
G. m. MARTHA KRISTINE HANSEN RAVNEMOSE f. paa Langeland. 3 Børn IX<sup>1-3</sup>)
- IX<sup>1</sup>) NICOLINE ENGBERG f. 8/4 1884.  
G. m. THOMAS PETERSEN. Kreaturhandler i Vejle. 2 Børn X<sup>1-2</sup>)
- X<sup>1</sup>) PER ENGBERG PETERSEN.
- X<sup>2</sup>) TRYGVE ENGBERG PETERSEN.
- IX<sup>2</sup>) JACOB ENGBERG f. 3/4 1887. Ejer af Annexgaarden paa Orsø.  
G. m. DAGMAR BENEDIKTE GEDE. 4 Børn X<sup>1-4</sup>)
- X<sup>1</sup>) MARGRETHE ENGBERG f. 14/4 1919.
- X<sup>2</sup>) KIRSTEN ENGBERG f. 23/8 1920.
- X<sup>3</sup>) JOHANNE ENGBERG f. 13/1 1922.
- X<sup>4</sup>) RUTH ENGBERG f. 26/5 1923.
- IX<sup>3</sup>) SVEND RAVNEMOSE ENGBERG f. 25/7 1891. Lærer i Frenderup, Greninge Sogn.  
G. m. MARTHA VILLUMSEN. 2 Børn X<sup>1-2</sup>)
- X<sup>1</sup>) SVEND HELGE ENGBERG f. 16/3 1922.

- X<sup>2</sup>) ERIK ENGBERG f. 16/1 1924.
- VIII<sup>6</sup>) JOHAN ENGBERG f. 12/6 1854. Sognepræst i Tværsted-Bindslev 1883—96, i Hjerm 1896—1914, i Mosbjerg-Bindslev 1914—24.  
G. m. DORTHEA BANG. 6 Børn IX<sup>1-6</sup>)
- IX<sup>1</sup>) VILHELMINE MARIE ELISABETH ENGBERG f. 19/5 1896.  
G. m. EGGERT BRÜGMANN. Sognepræst i Rudbjerg-Lønstrup.
- IX<sup>2</sup>) ELISE FREDERIKKE ENGBERG f. 5/7 1897. Sygeplejerske.
- IX<sup>3</sup>) AXEL BANG ENGBERG f. 17/10 1898 † 13/1 1922.
- IX<sup>4</sup>) ANNA CHARLOTTE KATHRINE ENGBERG f. 17/2 1900.
- IX<sup>5</sup>) MARGRETHE ENGBERG f. 13/10 1901.  
G. m. PALLESEN. Lærer.
- IX<sup>6</sup>) JACOB JOHAN VILHELM ENGBERG f. 24/4 1905.  
Boghandlermedhjælper.
- VIII<sup>7</sup>) MARIE ENGBERG f. 23/3 1860 † 19/6 1901.  
G. m. PETER J. ST. RIEMANN f. 15/6 1848 † 6/4 1928.  
Sognepræst i Faxe. 5 Børn IX<sup>1-5</sup>)
- IX<sup>1</sup>) GUSTAV RIEMANN f. 22/7 1889. Kontorchef i Nordisk Livsforsikring i Kbhvn.  
G. m. ELISABET JESPERSEN. D. af Sognepræst *Jespersen* i Baarse.
- IX<sup>2</sup>) ELISABETH GENTIANE RIEMANN f. 30/1 1891.  
G. m. HELGE HAAR. Cand. theol., Seminarie-lærer. 1 Barn X<sup>1</sup>)
- X<sup>1</sup>) MARIE SOFIE HAAR f. 4/5 1920.
- IX<sup>3</sup>) EVA MAGDALENE BENEDIKTE RIEMANN f. 3/11 1892.  
Lærerinde.
- IX<sup>4</sup>) AVILDA KRISTINE RIEMANN f. 2/9 1894.
- IX<sup>5</sup>) ELFRIDE MARIE RIEMANN f. 2/9 1894.
- VIII<sup>8</sup>) JACOB FREDRIK ENGBERG f. 18/4 1862 i Hemmet ved Tarm. Læge i Tranbjerg paa Samsø.  
G. 1) 20/12 1892 m. JOHANNE JULIE EMILIE KAROLINE JACOBSEN f. 20/10 1858 i Fredericia. D. af Sognepræst *J. J. Jacobsen* og Hustru f. *Richter*. Ingen Børn.  
G. 2) 20/12 1907 m. INGEBORG SCHJØRRING f. 24/8 1874 i Aalborg. D. af Købmand *Jacob Bolle Sophus Schjørring* og Hustru *Sofie Bolette f. Ackermann*. (Se Side 84).  
2 Børn IX<sup>1-2</sup>)
- { IX<sup>1</sup>) BODIL ENGBERG f. 30/9 1908.  
IX<sup>2</sup>) JØRGEN ENGBERG f. 30/1 1910.
- VIII<sup>9</sup>) EVA ENGBERG f. 17/5 1864.  
G. m. sin afdøde Søsters Mand PETER RIEMANN.  
Sognepræst i Faxe. Se ovenfor. 3 Børn IX<sup>1-4</sup>)

IX<sup>1</sup>) ALETTE CHARLOTTE RIEMANN f. 12/2 1904.

IX<sup>2</sup>) PETER JERNDORF STORM RIEMANN f. 8/9 1908.

IX<sup>3</sup>) GUDRUN ENGBERG RIEMANN f. 15/1 1910.

VIII<sup>10</sup>) NICOLINE ENGBERG f. 1866 † 30/6 1879.

*des de ma* X VII 7) CATHRINE MARGRETHE SAMSØE TEILMANN f. 27/7 1826 † 15/12 1896.

G. 3<sup>1</sup>/3 1854 m. JOHAN CHRISTIAN LAUTRUP WINTHER f. i Hindevad i Haarslev 18/5 1822 † 20/10 1887. Præst og Provst til Gimlinge. R.D. S. af Lærer *Hans Kronberg Winther* og Hustru *Caroline Christine f. Lautrup*. D. af Sognepræst til Tyrstrup Johan Christian Lautrup. 6 Børn VIII<sup>1-6</sup>)

VIII<sup>1</sup>) TORKILD CHRISTIAN WINTHER f. 10/1 1855 i Tostrup. Sognepræst til Korsør-Taarnborg, R.D.

G. 18/10 1882 m. DAGMAR VEDEL f. i Flensborg 15/2 1857 † 6/2 1917 i Korsør. D. af Kammerherre, Amtmand i Sorø *Emil Vedel* og Hustru *Emilie Christiane f. Nygaard* f. 2/12 1833 † 9/11 1924. 5 Børn IX<sup>1-5</sup>)

IX<sup>1</sup>) INGRID TORKILDSDATTER WINTHER f. paa Thurø 23/12 1884. Faglærerinde. Ugift.

IX<sup>2</sup>) ELNA TORKILDSDATTER WINTHER f. paa Thurø 19/1 1886 † i Tønder 16/7 1921.

G. 27/7 1920 m. KRISTEN RUDOLF KONDRUP f. 6/11 1880 i Hasle ved Aarhus. Adjunkt i Tønder.

1 Barn X<sup>1</sup>)

X<sup>1</sup>) MOGENS KONDRUP f. i Tønder 22/6 1921.

IX<sup>3</sup>) BODIL TORKILDSDATTER WINTHER f. i Nykjøbing paa Mors 10/10 1889.

G. 15/1 1915 m. CHRISTIAN AUGUST THIELEMANN f. i Kbhvn. 31/12 1877. Sekretær i Finansministeriet. 2 Børn X<sup>1-2</sup>)

X<sup>1</sup>) PER JOHAN MARTIN THIELEMANN f. i Kbhvn. 28/10 1917.

X<sup>2</sup>) GERDA THIELEMANN f. i Kbhvn. 27/1 1921.

IX<sup>4</sup>) HERDIS TORKILDSDATTER WINTHER f. i Nykjøbing paa Mors 19/4 1893.

G. 19/4 1913 m. HARALD LINDOW f. i Faaborg 11/6 1886. Inspektør i Nord-Grønland. R.D.

2 Børn X<sup>1-2</sup>)

X<sup>1</sup>) RIGMOR LINDOW f. i Godhavn paa Grønland 31/7 1915.

X<sup>2</sup>) HELGE LINDOW f. i Kbhvn. 9/9 1920 † 31/1 1926 sammesteds.

IX<sup>5</sup>) BJARNE TORKILDSØN WINTHER f. i Nykjøbing paa Mors 4/7 1895. Styrmænd i Østasiatisk Kompagni.



- VIII <sup>2)</sup> ALVILDE CAROLINE WINTHER f. i Tostrup <sup>11/1</sup> 1858.  
 G. <sup>2/11</sup> 1881 m. LAURITS MEDEN f. i Kbhvn. <sup>12/2</sup> 1854  
 † <sup>4/12</sup> 1906. Grosserer i Kbhvn. 6 Børn IX <sup>1-6)</sup>
- IX <sup>1)</sup> MAX MEDEN f. i Kbhvn. <sup>15/9</sup> 1882. Fuldmægtig  
 i Kbhvn.s Magistrat, Billedhugger.  
 G. <sup>6/8</sup> 1909 m. ROSA CHRISTINE PAVLA BERG  
 f. i Kbhvn. <sup>18/2</sup> 1881. Ingen Børn.
- IX <sup>2)</sup> MARIE MEDEN f. i Kbhvn. <sup>23/3</sup> 1884 † <sup>18/6</sup> 1884.  
 IX <sup>3)</sup> HARRIET KONGSLEV MEDEN f. i Kbhvn. <sup>29/12</sup> 1887.  
 Ansat i Nationalbanken. Ugift.
- IX <sup>4)</sup> GERDA KONGSLEV MEDEN f. i Kbhvn. <sup>13/9</sup> 1890.  
 IX <sup>5)</sup> EDITH KONGSLEV MEDEN f. i Kbhvn. <sup>16/1</sup> 1892  
 † <sup>7/2</sup> 1893.
- IX <sup>6)</sup> ELINOR KONGSLEV MEDEN f. i Kbhvn. <sup>16/4</sup> 1900  
 † <sup>12/10</sup> 1918.
- VIII <sup>3)</sup> MARIE ELISABETH WINTHER f. i Holbæk <sup>18/11</sup> 1860 † <sup>14/1</sup>  
 1921 i Småland i Sverige.  
 G. 1890 m. FABIAN BERG f. i Tutaryd i Småland <sup>3/5</sup>  
 1861. Torpare. 3 Børn IX <sup>1-3)</sup>
- IX <sup>1)</sup> ALVILDA BERG f. i Tutaryd <sup>8/3</sup> 1892.  
 G. <sup>4/5</sup> 1917 m. HENNING KEHLER f. i Kbhvn.  
<sup>22/1</sup> 1891. Forfatter, Magister. 3 Børn X <sup>1-3)</sup>
- X <sup>1)</sup> ANDREAS KEHLER f. i Kbhvn. <sup>1/5</sup> 1921.  
 X <sup>2)</sup> MIKAEL KEHLER f. i Kbhvn. <sup>2/7</sup> 1922.  
 X <sup>3)</sup> STEFFEN KEHLER f. i Kbhvn. <sup>24/2</sup> 1926.
- IX <sup>2)</sup> EINAR BERG f. i Tutaryd <sup>8/2</sup> 1894. Torpare i  
 Småland.
- IX <sup>3)</sup> JUDITH THORBORG BERG f. i Tutaryd <sup>15/2</sup> 1896.  
 G. <sup>28/12</sup> 1923 m. CHRISTOFFER CHRISTOFFERSON  
 f. i Tutaryd 1888. Torpare i Småland.  
 1 Barn X <sup>1)</sup>
- X <sup>1)</sup> BOE CHRISTOFFERSEN f. i Småland <sup>9/10</sup> 1924.
- VIII <sup>4)</sup> HANS WINTHER f. i Holbæk <sup>20/8</sup> 1862 † i Kbhvn. <sup>26/6</sup>  
 1888. Premierløjtnant ved Dragonerne. Ugift. *skriv*
- × VIII <sup>5)</sup> HENRI NIKOLAI WINTHER f. i Holbæk <sup>8/8</sup> 1863. Post-  
 mester paa Samsø.  
 G. <sup>1/7</sup> 1894 m. HEDVIG BENTHE JOHANNE RASMUSSEN  
 f. <sup>4/11</sup> 1872 i Maribo. 6 Børn IX <sup>1-6)</sup>
- × IX <sup>1)</sup> KAREN MARIE CATHRINE MARGRETHE WINTHER  
 f. i Nyborg <sup>30/7</sup> 1895. Sygeplejerske paa Rigs-  
 hospitalet.
- × IX <sup>2)</sup> ELLEN WINTHER f. i Korsør <sup>29/7</sup> 1896. Sygeplejer-  
 ske i Korsør.
- × IX <sup>3)</sup> ARNE WINTHER f. i Korsør <sup>10/10</sup> 1897. Gartner i  
 Nord-Amerika. *død e. 1930 - Cal*

- IX 4) ELSE WINTHER f. i Korsør  $^{12}/_{11}$  1899. Cand. pharm. i Helsingør.
- IX 5) POVL WINTHER f. i Korsør  $^{28}/_{12}$  1900. Postassistent.
- IX 6) AASE WINTHER f. i Korsør  $^{14}/_{5}$  1905 †  $^{12}/_{3}$  1906.
- VIII 6) ANNA SOFIE WINTHER f. i Gimlinge paa Sjælland  $^{28}/_{6}$  1868. Indehaver af en Parfumerforretning i Kbhvn. Har senere antaget Fornavnet Esther. Ugift.
- VII 8) NICOLINE SOPHIE TEILMANN f.  $^{1}/_{4}$  1828 †  $^{27}/_{6}$  1907. Ugift.
- VI 4) FRANDS JØRGEN TEILMANN f.  $^{26}/_{3}$  †  $^{1}/_{4}$  1785.



CATHRINE MARGRETHE f. SAMSØE  
f. 1755 † 1833



HANS TEILMANN  
f. 1746 † 1822 Sognepræst

(Originalsilhuetterne i Direktør Kåre Teilmann's Eje.)

- V<sup>11)</sup> HANS TEILMANN<sup>1</sup> f.  $^{7}/_{11}$  1746 †  $^{18}/_{1}$  1822 „from og velbegavet“. Student fra Herlufholms Skole 1761, cand. theol. 1763. Fra 1770 Sognepræst til Borup og Kimmerslev, 1776 Sognepræst til Tølløse og Aagerup.

G. 1772 m. CATHRINE MARGRETHE SAMSØE f.  $^{21}/_{9}$  1755 †  $^{29}/_{3}$  1833. Søster af Digteren Ole Johan Samsøe (1759—1796) og D. af Koffardikaptajn *Jørgen Samsøe* og Hustru *Anna f. Tobyren*.  
9 Børn VI<sup>1-9</sup>)

- VI<sup>1)</sup> ANNA TEILMANN f.  $^{22}/_{8}$  1774 †  $^{20}/_{2}$  1834.

G. 1795 m. MELCHIOR AUGUSTINUS DRABITZIUS f.  $^{5}/_{4}$  1759 †  $^{25}/_{4}$  1824. Student 1786. Fra 1795 Degn til Lyderslev og Frørerslev. 6 Børn VII<sup>1-6</sup>)

- VII<sup>1)</sup> HANS JONAS DRABITZIUS f.  $^{7}/_{1}$  1796 †  $^{2}/_{6}$  1846. Fra 1825 Lærer i Jydstrup fra 1844 i Borup.

G.  $^{6}/_{4}$  1831 m. ELLEN PEDERSEN f.  $^{7}/_{2}$  1814 † 1855 i Oktober.  
(3 Døtre, 1 Søn.)

<sup>1</sup> Se Erslews Forfatterlex. 3. Del, S. 304 og Supplement S. 354.

- VII <sup>2</sup>) CATHRINE MARIE DRABITZIUS f. <sup>2</sup>/<sub>11</sub> 1797 † <sup>12</sup>/<sub>12</sub> 1843.  
G. <sup>16</sup>/<sub>11</sub> 1838 m. JOHAN FRIEDERICH OHLENBOSTELL f. <sup>16</sup>/<sub>7</sub> 1808.  
Snedker og Gaardejer i Nykøbing paa Falster. (1 Søn, 1 Datter.)
- VII <sup>3</sup>) PETRA ELEONORA DRABITZIUS f. <sup>13</sup>/<sub>2</sub> 1800 † ?  
G. <sup>14</sup>/<sub>2</sub> 1845 m. sin afdøde Søsters Mand JOHAN FRIEDERICH  
OHLENBOSTELL. Se ovenfor.
- VII <sup>4</sup>) ANNE MARGRETHE DRABITZIUS f. <sup>13</sup>/<sub>1</sub> 1803 † ?  
G. <sup>23</sup>/<sub>3</sub> 1823 m. LUDVIG PETERSEN f. <sup>16</sup>/<sub>1</sub> 1800 † ? Fra 1821  
Skolelærer i Tostrup, 1832 Kordegn og Klokker i Holbæk.  
(4 Sønner, 5 Døtre.)
- VII <sup>5</sup>) SOPHIE ELISABETH DRABITZIUS f. <sup>26</sup>/<sub>6</sub> 1805 † ?  
G. <sup>8</sup>/<sub>6</sub> 1828 m. PETER MATHIESEN f. <sup>10</sup>/<sub>2</sub> 1803. Tømmermand  
i Store-Meerløse. (Ingen Børn.)
- VII <sup>6</sup>) GEORGINE SAMSINE DRABITZIUS f. <sup>26</sup>/<sub>3</sub> 1808 † ? Nonne i et  
Kloster paa Falster.
- VI <sup>2</sup>) CATHRINE („TRINE“) GEORGIA TEILMANN f. <sup>20</sup>/<sub>7</sub> 1777 † <sup>31</sup>/<sub>12</sub> 1842.  
Hun boede som Enke i sine sidste Aar paa Frederiksberg, hvor Grundt-  
vig, Sibbern, Søren Kierkegaard, Goldschmidt, Fr. Barfod og flere  
andre kendte Mænd kom i hendes Hus.  
G. <sup>7</sup>/<sub>5</sub> 1801 m. THOMAS SCHATT RØRDAM<sup>1</sup> f. <sup>3</sup>/<sub>2</sub> 1776 paa St. Thomas  
† <sup>18</sup>/<sub>9</sub> 1831. Student fra Roskilde 1792, cand. theol. 1800, Provst og  
Præst 1826 til Tølløse og Aagerup. S. af Sognepræst paa St. Thomas  
og St. Jan, siden i Kinservik i Hardanger i Norge, *Christian Bolle Rør-  
dam* † 1802 og Hustru *Marie Elisabeth f. Schatt.* 8 Børn VII<sup>1-8</sup>)
- VII <sup>1</sup>) HANS CHRISTIAN RØRDAM<sup>2</sup> f. <sup>18</sup>/<sub>3</sub> 1803 † <sup>21</sup>/<sub>12</sub> 1869. Student fra  
Roskilde 1820, 1839 Dr. theol. Præst i Fredericia. Fra 1850  
Præst til Hammer Lundby.  
G. <sup>7</sup>/<sub>8</sub> 1829 m. CONRADINE ENGELBRETH f. <sup>22</sup>/<sub>8</sub> 1807 † <sup>24</sup>/<sub>6</sub>  
1885. D. af Dr. theol. *Wolf Fredrik Engelbreth* og Hustru *Kir-  
stine Marie f. Petersen.* (Se Side 52.) 6 Børn VIII<sup>1-6</sup>)
- VIII <sup>1</sup>) HOLGER FREDRIK RØRDAM f. <sup>14</sup>/<sub>4</sub> 1830. Dr. phil.,  
Dr. theol. honoris causu, K.D.<sup>2</sup>, D.M. Sognepræst til  
Lundby. Historisk Forfatter.  
G. <sup>23</sup>/<sub>5</sub> 1856 m. HELGA SIMONIA MARGRETHE KALKAR  
f. <sup>31</sup>/<sub>10</sub> 1832. (3 Sønner, 5 Døtre.)
- VIII <sup>2</sup>) THOMAS SCHATT RØRDAM f. <sup>11</sup>/<sub>2</sub> 1832 † <sup>25</sup>/<sub>9</sub> 1909. Dr.  
phil., Dr. theol. honoris causu. Biskop over Sjællands  
Stift. Theologisk Forfatter.  
G. <sup>19</sup>/<sub>5</sub> 1858 m. OVINE MARIE FREDRIKKE HAUCH  
f. <sup>13</sup>/<sub>6</sub> 1834. (3 Sønner, 3 Døtre.)
- VIII <sup>3</sup>) KIRSTINE MARIA RØRDAM f. 1833 † 1856.  
G. m. NICOLAI ABRAHAM BRUMMER. Ingeniørberst.

<sup>1</sup> Se Kirkehistoriske Samlinger, 3. Række 2. Bind, Kbhvn. 1877—80, „En gammel Præsteslægts Historie“, samt Th. Hauch-Fausbøll: Slægtshaandbogen. Kbhvn. 1900.

<sup>2</sup> Se C. F. Bricka: Dansk biografisk Lexikon.

- VIII 4) GEORG RØRDAM f.  $^{24}/_9$  1835. Landmand.  
G.  $^{12}/_{11}$  1874 m. IDA DOROTHEA THUNE f.  $^{1}/_4$  1847.  
(2 Sønner, 2 Døtre.)
- VIII 5) FREDRIK ENGELBRETH RØRDAM f. 1835. Forsvundet i Amerika.
- VIII 6) EMMA RØRDAM f.  $^{25}/_{12}$  1841.  
G.  $^{20}/_8$  1867 m. WOLF FREDRIK ENGELBRETH CASSE f.  $^{6}/_2$  1839.
- VII 2) HANS NIKOLAI KELLERMANN RØRDAM f.  $^{13}/_9$  1804 †  $^{23}/_9$  1884.  
Fra 1837 Sognepræst til Glenstrup, senere til Ondløse og Søndersted.  
G.  $^{19}/_5$  1832 m. CHARLOTTE WALDEMARDINE BIRKEDAL f. paa Aalebækgaard paa Møen  $^{18}/_6$  1811 †  $^{3}/_7$  1885. D. af Godsinspektør *Ludvig Harboe Birkedal* og Hustru *Agathe Johanne f. Husum*. D. af Sognepræst til Vigersted Th. Husum.  
8 Børn VIII 1-8)
- VIII 1) KATRINE GEORGIA SAMSØE RØRDAM f.  $^{13}/_5$  1833.  
G.  $^{9}/_{12}$  1854 m. EMMANUEL BONNEVIE til Strengbøgaard f.  $^{18}/_9$  1825 †  $^{29}/_7$  1900.
- VIII 2) JOHANNE EMILIE RØRDAM f. 1834 † 1883.  
G. m. HENRIK HOLM. Forpagter af Lejbøllegaard.
- VIII 3) THOMAS LUDVIG RØRDAM f.  $^{11}/_5$  1836 †  $^{30}/_{10}$  1894.  
Sognepræst til Gammeltofte, Sekretær ved Santhalmisionen, Redaktør af „Kirkebladet“, Forfatter.  
G.  $^{22}/_4$  1863 m. CLARA SOFIE CLAUSEN f.  $^{13}/_7$  1839.  
(1 Søn, 3 Døtre.)
- VIII 4) LUDVIG BIRKEDAL RØRDAM f.  $^{20}/_6$  1838. Landmand.
- VIII 5) BOLETTE CHARLOTTE RØRDAM f.  $^{6}/_8$  1840. Nonne i Nykloster i Slagelse.
- VIII 6) HANS KRISTIAN RØRDAM f.  $^{24}/_3$  1842. Sognepræst til Fanefjord.  
G. 1)  $^{31}/_{10}$  1871 m. BOLETTE INGEBORG OLSEN f.  $^{15}/_{10}$  1840 †  $^{12}/_3$  1881.  
(2 Sønner, 2 Døtre.)  
G. 2)  $^{25}/_4$  1882 m. LOUISE THEODORA RØNNE f.  $^{16}/_2$  1852.  
(2 Sønner, 1 Datter.)
- VIII 7) EMILIE GEORGINE RØRDAM f. 1844 † 1871. Ugift.
- VIII 8) CHRISTIAN HOLGER RØRDAM f.  $^{12}/_{11}$  1846. Kammerherre, Oberst, Administrator for Dronning Alexandras, Kejserinde Dagmars og Hertuginde Thyras Affærer i Danmark. Er tildelt en Række Ordner.  
G.  $^{24}/_{10}$  1874 m. EMMA CHRISTINE MØRCK f.  $^{7}/_4$  1848.  
(4 Sønner, 3 Døtre.)
- VII 3) PETER RØRDAM f.  $^{6}/_5$  1806 †  $^{4}/_6$  1883. Sognepræst til Lyngby fra 1856. Han var en bekendt og meget besøgt Prædikant, Grundtvigdiscipel og Dronning Caroline Amalies Ven.

G. <sup>22</sup>/<sub>11</sub> 1850 m. JUTTA CHRISTIANE OLAVIA BERTHA DE CARLSEN f. <sup>19</sup>/<sub>7</sub> 1815 † <sup>21</sup>/<sub>1</sub> 1866. Hun var Grundtvigs Svigerinde og D. af *Christen Rasmussen de Carlsen* til Gammelkøgegaard og Hustru *Else Margrethe f. Nyhuus*. 1 Barn VIII<sup>1</sup>)

VIII<sup>1</sup>) JUTTA RØRDAM f. 1852 † 1909.

G. m. HANS PETER LUND til Bernsdorff Hovmarks-  
gaard.

VII<sup>4</sup>) GEORGINE SAMSINE RØRDAM f. <sup>23</sup>/<sub>2</sub> 1808 † <sup>22</sup>/<sub>5</sub> 1883.

G. <sup>22</sup>/<sub>10</sub> 1831 m. ARVE CHRISTIAN LINDE HEIBERG<sup>1</sup> f. i Ringsted <sup>5</sup>/<sub>7</sub> 1805 † <sup>22</sup>/<sub>6</sub> 1891. Sognepræst i St. Olai Kirke i Helsingør. R.D., D.M. S. af *Gabriel Heiberg*. Kordegn og Førstelærer ved Borgerdydsskolen i Kbhvn. [S. af Sognepræst i Gloppe i Nordfjord i Norge Arve Christian Linde Heiberg (S. af Sognepræst til Nykirken i Bergen Gabriel Heiberg)] og Hustru *Elisabeth f. Siersted*. 8 Børn VIII<sup>1-8</sup>)

VIII<sup>1</sup>) GABRIEL THOMAS SCHATT RØRDAM HEIBERG f. <sup>16</sup>/<sub>7</sub> 1832. Provst i Slagelse og 2. Præst ved Domkirken i Roskilde. R.D.

G. <sup>10</sup>/<sub>6</sub> 1862 m. JOHANNE KRISTIANE MØLLER f. <sup>11</sup>/<sub>11</sub> 1837. D. af Kancelliraad og Bogholder i Fyens Stifts Sparekasse *Hans Møller* † 1871 og Hustru *Marie Margrethe f. Lütken*. (5 Sønner, 3 Døtre.)

VIII<sup>2</sup>) GEORGIA ELISABETH HEIBERG f. <sup>30</sup>/<sub>8</sub> 1834 † <sup>18</sup>/<sub>10</sub> 1863.

G. <sup>9</sup>/<sub>11</sub> 1860 m. JOHANNES MØLLER f. <sup>18</sup>/<sub>3</sub> 1832. Res. Kapellan ved Vor Frue Kirke i Odense. R.D. S. af Professor Dr. theol. *Jens Møller* † 1833 og *Sofie Christine f. Kellermann*. (Ingen Børn.)

VIII<sup>3</sup>) EMMA MARIE CHRISTINE HEIBERG f. <sup>13</sup>/<sub>3</sub> 1836.

VIII<sup>4</sup>) PETER ANDREAS CHRISTIAN HEIBERG f. <sup>29</sup>/<sub>9</sub> 1837 † <sup>20</sup>/<sub>3</sub> 1875. Dr. phil., Redaktør af „Botanisk Tidsskrift“.

G. <sup>1</sup>) <sup>12</sup>/<sub>6</sub> 1860 m. LOUISE SOPHIE HOLM f. <sup>14</sup>/<sub>3</sub> 1841 † <sup>19</sup>/<sub>3</sub> 1871. D. af Raadmand, Kaptajn og Skibsreder i Helsingør *Peter Louis Holm* og *Nikoline Sophie f. Faber*. (1 Søn.)

G. <sup>2</sup>) <sup>15</sup>/<sub>9</sub> 1871 m. OTTILIE MARGRETHE HAUCH f. <sup>22</sup>/<sub>5</sub> 1847 † <sup>14</sup>/<sub>9</sub> 1875. D. af Digteren, Professor, Dr. phil. *Johannes Carsten Hauch* og Hustru *Frederikke Elisabeth Brun f. Juul*. (Ingen Børn.)

VIII<sup>5</sup>) GUSTAV PEDER JOAKIM HEIBERG f. <sup>1</sup>/<sub>12</sub> 1838. Sognepræst til Hunstrup, Østerild i Sjælland. Forfatter af mange Lejlighedsdigte.

G. <sup>1</sup>) <sup>24</sup>/<sub>11</sub> 1868 m. FREDERIKKE SOPHIE MØLLER f. <sup>7</sup>/<sub>7</sub> 1843 † <sup>21</sup>/<sub>2</sub> 1898. D. af Toldforvalter, svensk-norsk Vicekonsul *Mathias Møller* og Hustru *Marie Katrine f. Vestergaard*. (4 Sønner, 4 Døtre.)

<sup>1</sup> Ang. Fortsættelse af Sidegrenen Heiberg henvises til G. F. Heiberg: Slekten Heiberg, Kristiania 1907.



- G. 2)  $\frac{2}{5}$  1899 m. ANDREA BRUSCH ROHDE f.  $\frac{26}{6}$  1864. D. af Sognepræst *Nicolai Wilhelm Rohde* og 1. Hustru *Agnes Elisabeth Erdmodt f. Brusck*. (1 Datter.)
- VIII 6) THOMASINE HEIBERG f.  $\frac{14}{9}$  1840. Ugift.
- VIII 7) AXEL THEODOR HOLGER HEIBERG f.  $\frac{6}{12}$  1842 †  $\frac{6}{6}$  1876 som Overprokurator og konst. Politimester paa St. Thomas. Cand. jur. 1867. Ugift.
- VIII 8) BERTHA JULIE CONRADINE EMILIE HEIBERG f.  $\frac{11}{3}$  1846. Kgl. autoriseret Translatrice i Fransk i Kbhvn.
- VII 5) ELISABETH CATHRINE RØRDAM f.  $\frac{23}{11}$  1809 † 1895. Oldfrue paa Bernsdorf Slot til 1849. Ugift.
- VII 6) EMMA RØRDAM f.  $\frac{4}{9}$  1812 † 1877.  
G.  $\frac{7}{2}$  1857 m. sin yngre afdøde Søsters Mand SØREN JOHAN HEIBERG f. i Kbhvn.  $\frac{1}{6}$  1810 †  $\frac{15}{1}$  1871. Præst og 1. Lærer ved det kgl. Døvstummeinstitut i Kbhvn. R.D. Fra  $\frac{20}{4}$  1851 titulær Professor. S. af cand. jur. Forstander for Vartov Hospital *Peder Wilken Heiberg* f. 1774 † 1842 [S. af Provst i Faxe Søren Johan H. † 1822 (S. af Sognepræst til Spjellerup Peder Heiberg † 1775)] og Hustru *Elisabeth Cathrine f. Schrøder*.  
Ingen Børn.
- VII 7) ENGELKE MARIA RØRDAM f.  $\frac{22}{3}$  1814 †  $\frac{6}{9}$  1855.  
G.  $\frac{6}{11}$  1839 m. SØREN JOHAN HEIBERG. (Se ovenfor.)  
9 Børn VIII 1-9)
- VIII 1) PEDER WILKEN HEIBERG f.  $\frac{24}{6}$  1840 †  $\frac{20}{6}$  1920. Cand. med. Stiftsfysikus i Viborg. R.D.  
G. 1)  $\frac{20}{10}$  1868 m. *Zarah Margrethe Cathrine Krieger* f.  $\frac{18}{11}$  1843 †  $\frac{26}{11}$  1870. D. af Kaptajnløjtnant i Søetaten *Christian Krieger* og Hustru *Vibecke Ragnhild f. von Haffner*. (Ingen Børn.)  
G. 2)  $\frac{8}{8}$  1874 m. ABELONE MARIE (MINNA) BONNE f.  $\frac{12}{10}$  1856. D. af Jernstøber i Thisted *Vilhelm Marcus Sabinus Bonne* og Hustru *Ida Amalie f. Wittrup*.  
(6 Sønner, 8 Døtre.)
- VIII 2) CATHRINE GEORGIA HEIBERG f.  $\frac{27}{10}$  1841 †  $\frac{3}{10}$  1876.  
G.  $\frac{8}{9}$  1865 m. HANS RASMUS MALLING JOHAN HANSEN f.  $\frac{5}{9}$  1835 †  $\frac{28}{9}$  1890. Forstander, Provst og 1. Lærer ved Døvstummeinstitutet i Kbhvn. Opfandt Skrivemaskinen „Skrivekuglen“ for hvilken han fik Fortjenstmedaljen i Guld samt en Række Udstillingsmedaljer. R.D. (7 Døtre.)
- VIII 3) THOMAS SCHAT RØRDAM HEIBERG f.  $\frac{5}{7}$  1843 †  $\frac{21}{12}$  1862.
- VIII 4) ELISABETH KIRSTINE HEIBERG f.  $\frac{21}{3}$  1845.  
G.  $\frac{25}{5}$  1875 m. NICOLAI JACOBSEN f.  $\frac{21}{7}$  1837 †  $\frac{16}{1}$  1878. Sognepræst til Højslev. S. af Lærer *Niels Jacobsen* og Hustru *Maren f. Andersen*. (1 Søn, 1 Datter.)

- VIII 5) CARL WILHELM THEODOR HEIBERG f.  $^{21}/_9$  1846. Landbrugskandidat 1868. Inspektør og Kasserer ved den kgl. Veterinær- og Landbohøjskole i Kbhvn.  
G.  $^{15}/_{10}$  1880 m. NIELSINE HEDVIG MORTENSEN f.  $^{14}/_1$  1862. D. af *Niels Stenild Mortensen* og Hustru *Nielsine Hedvig f. Fuhl.* (1 Søn, 1 Datter.)
- VIII 6) JOHAN ALFRED HEIBERG f.  $^{2}/_7$  1848. Sognepræst til Kristkirken i Kbhvn. samt Provst til Vestre Provsti i Kbhvn. R.D.  
G.  $^{12}/_6$  1873 m. JULIE MAGDALENE LORENTZEN f.  $^{13}/_{12}$  1847. D. af Vekselmægler i Kbhvn. *Carl Johan Edvard Lorentzen* og Hustru *Amalie f. Tolsdrup.*  
(5 Sønner, 3 Døtre.)
- VIII 7) FREDRIK HEIBERG f.  $^{28}/_6$  1850. Forstander, Præst og 1. Lærer ved det kgl. Døvstummeinstitut i Kbhvn. R.D.  
G.  $^{6}/_5$  1879 m. FANNY MARGRETHE LOUISE GAMMELTOFT f.  $^{16}/_2$  1858 †  $^{16}/_3$  1900. D. af Proprietær og Kammeraad *Jens Hans Lund G.* og Hustru *Henriette Marie f. Stannis.* (7 Sønner, 2 Døtre.)
- VIII 8) BOLETTE CHRISTINE HEIBERG f.  $^{30}/_{10}$  1851.  
G.  $^{30}/_{10}$  1873 m. JOHAN CHRISTIAN WULF ENGEL f.  $^{5}/_1$  1849 †  $^{5}/_2$  1889. Adjunkt ved Roskilde Skole. S. af Premierløjtnant *Theodor Engel* og Hustru *Jacobine Marie f. Wulf.* (6 Sønner, 2 Døtre.)
- VIII 9) VILHELM HEIBERG f.  $^{2}/_4$  1853 †  $^{17}/_3$  1922. Cand. med. 1878, Dr. med. 1881. Overlæge ved Kbhvn.s Amtssygehus fra 1893. Titulær Professor fra 1898.  
G.  $^{13}/_6$  1888 m. ANNA ELISE MARGRETHE HENNINGSEN f.  $^{26}/_6$  1869. D. af Grosserer *Andreas Henningsen* og Hustru *Anna f. Ziegner.* (3 Sønner, 1 Datter.)
- VII 8) BOLETTE CHRISTINE RØRDAM f.  $^{6}/_{11}$  1815 †  $^{18}/_{11}$  1887.  
G.  $^{28}/_8$  1857 m. NICOLAI LAURENTZIUS FEILBERG f.  $^{27}/_6$  1806 †  $^{27}/_4$  1899. Sognepræst til Kirkehelsinge og Drosselbjerg. Forfatter. S. af Justitsraad *Hemming Frederik Feilberg* † 1841. Chef for Nationalbankens Laanekasse, og Hustru *Lovise Christine f. Brummer* † 1842. Ingen Børn.  
Sognepræst Feilberg var 1. Gang g. m. Conradine Købke og havde med hende 9 Børn.
- VI 3) ENGELKE MARIE TEILMANN f.  $^{2}/_1$  1780 †  $^{8}/_8$  1873.  
G.  $^{27}/_3$  1816 m. CARL ADOLPH DAHL f. i Kogsbøl v. Emmerslev  $^{31}/_5$  1774 †  $^{24}/_4$  1828. Fra 1816 Sognepræst til Fjaltring og Trans. S. af Foged i Loe Herred i Ribe Stift *Johan Mathias Dahl.* 2 Børn VII<sup>1-2</sup>)
- VII 1) JOHANNES MATHIAS DAHL f.  $^{21}/_2$  1819 †  $^{12}/_{12}$  1861. Meget bekendt Præst i Tønder. Døde som Archidiacomus.  
G.  $^{5}/_8$  1851 m. BALTHASARINE SALICATH f.  $^{25}/_2$  1827 †  $^{8}/_4$  1895.

- D. af Sognepræst i Haraldsted *Jens David Fredrich Salicath* † 1840  
(S. af Skovrider Joh. Fred. S. og Hustru Anna Marie Lidemark  
f. Sælboe) og Hustru *Kirstine Birgitte Jelstrup*. 5 Børn VIII<sup>1-5</sup>)  
VIII <sup>1</sup>) ENGELKE MARIE DAHL f. 31/7 1852 † 2/5 1893.  
G. m. HANS HENRIK EDVARD FABRICIUS f. 12/9 1846  
† 28/5 1905. Borgmester i Skelskør. 4 Børn IX<sup>1-4</sup>)  
IX <sup>1</sup>) JOHANNE FABRICIUS f. 30/4 1878. Ugift.  
IX <sup>2</sup>) KIRSTEN FABRICIUS f. 22/8 1879.  
G. m. GEORG NEERGAARD f. 6/12 1883 † 30/11  
1918. Fuldmægtig i Privatbanken. 2 Børn X<sup>1-2</sup>)  
X <sup>1</sup>) HENRIK EDVARD CONSTANTIN NEERGAARD  
f. 17/11 1909.  
X <sup>2</sup>) JUTTA GRETHE ENGELCE NEERGAARD f. 1/9  
1912.  
IX <sup>3</sup>) FERDINAND ERIK KRISTIAN FABRICIUS f. 5/11 1881.  
Landbrugskandidat, Forpagter af Egelundsgaard.  
G. m. ELI ESTER MYNSTER f. 29/9 1886. D. af  
Læge *Carl Jacob Niels Sylvester Mynster* † 16/4 1903.  
1 Barn X<sup>1</sup>)  
X <sup>1</sup>) PAUL HENRIK GENT FABRICIUS f. 29/9 1921.  
IX <sup>4</sup>) KNUD JOHANNES DAHL FABRICIUS f. 22/6 1887  
† 4/2 1922. Cand. jur., Ekspeditionssekretær i  
Overformyndieriet og Sekretær i Udenrigsmini-  
steriet. Ugift.  
VIII <sup>2</sup>) JENS DAVID FREDERIK DAHL f. 3/5 1853 † 1897 i Buenos  
Ayres. Ugift.  
VIII <sup>3</sup>) KIRSTINE BIRGITTE DAHL f. 26/10 1855. Ugift.  
VIII <sup>4</sup>) HELGA DAHL f. 1857 † samme Aar.  
VIII <sup>5</sup>) CARL ADOLF DAHL f. 12/6 1859 † 1892 i Atlanta U.S.A.  
Ugift.  
VII <sup>2</sup>) CATHRINE MARGRETHE SAMSØE TEILMANN DAHL f. 9/9 1822  
† 27/9 1847. Ugift.  
VI <sup>4</sup>) JØRGEN SAMSØE TEILMANN f. 31/8 1782 † 10/2 1808 af et Skudsaar han  
fik i et Udfald mod Engelskmændene. Handelsmand. Livjæger. Ugift.  
VI <sup>5</sup>) METTE MARGRETHE TEILMANN f. 26/12 1783 † 16/3 1877.  
G. 4/9 1811 m. sin Fætter JOHAN CHRISTIAN TEILMANN. Sognepræst  
til Tostrup og Uggerløse. (Se Side 60.)  
VI <sup>6</sup>) PETRA JOHANNE TEILMANN f. 21/9 1786 † 5/5 1791.  
VI <sup>7</sup>) CATHRINE MARGRETHE SAMSØE TEILMANN f. 21/11 1787 † 14/2 1869.  
G. 1808 m. sin Fætter ANDREAS TEILMANN. Sognepræst til Jydstrup  
og Valsøllille. (Se Side 54.)  
VI <sup>8</sup>) ANDREA TELLINE TEILMANN f. 2/3 1790 † 1851.  
G. 6/12 1808 m. SØREN MOTZFELDT f. 18/5 1759 † 23/10 1816 til Søe-  
gaard ved Ringsted. Student 1780. 2 Børn VII<sup>1-2</sup>)  
VII <sup>1</sup>) PETER MOTZFELDT f. 27/10 1809 † 20/9 1890 til Søegaard.



ANDREAS PETER JOHAN TEILMANN  
f. 1797 † 1893 Sognepræst



og Hustru ANNA CATHRINE f. HØEGH  
f. 1801 † 1892

G. 1832 m. JOHANNE NICOLINE LOVISE FISCHER f. 17/10 1815  
† 17/2 1837. (2 Børn.)

VII <sup>2)</sup> LUDVIG EMIL MOTZFELDT f. 5/12 1812 † . . . . . Ejer af forskellige mindre Gaarde paa Sjælland, senere i Sverige. Blev siden Fotograf i Kbhvn., men rejste til Boston i Amerika, hvor han døde.

G. 19/1 1838 m. MARGRETHE JOHANSEN f. 24/9 1821. (3 Børn.)  
VI <sup>9)</sup> ANDREAS PETER JOHAN TEILMANN f. 18/9 1797 † 24/8 1883. Student i Roskilde 1816, cand. theol. 1820, fra 1823 Sognepræst til Ring og Feuling, fra 4/8 1824 Sognepræst til Bøvling og Flynder, fra 1847 Sognepræst til Ormslev og Koldt.

G. 27/11 1823 m. ANNA CATHRINE HØEGH f. 27/11 1801 † 8/3 1892.  
D. af Ejer af Ryssensten og Rammegaard *Peter Høegh* og Hustru *Else Christiansdatter*.  
9 Børn VII <sup>1-9)</sup>

VII <sup>1)</sup> PETER TEILMANN f. 5/12 1824 † 3/2 1896. Student i Randers 1843, cand. theol. 1847, Landinspektør i Gram ved Skanderup. Ugift.

VII <sup>2)</sup> CATHINKA TEILMANN f. 23/11 1825 † 26/2 1921.

G. 9/10 1864 m. JENS KRISTIAN HØJMARK f. i Bredballe ved Vejle 7/9 1832 † 6/10 1921. Lærer og Folketingsmand, Stautrup, Aarhus Amt. S. af Skolelærer *Jens Højmark* † 1865 og Hustru *Maren f. Arentsen*.  
2 Børn VIII <sup>1-2)</sup>

- VIII 1) ASGER HØJMARK f. 4/9 1865. Valgmenighedspræst i Aarhus.  
 G. 1) 28/10 1892 m. KIRSTINE MARIE LAURIDSEN f. 2/12 1865 † 29/8 1913. D. af Gaardejer *Simon Lauridsen* og Hustru *Mette Kristine f. Refslund.* 4 Børn IX<sup>1-4</sup>)  
 G. 2) 27/11 1914 m. MARIE VILLADSEN f. 26/9 1875 i Tolne i Frederikshavn. D. af Gaardejer *Christen Villadsen* og Hustru *Sine Katrine f. Sørensen.* 1 Barn IX<sup>5</sup>)  
 IX 1) EINAR HØJMARK f. i Nysted paa Lolland 31/8 1893 † 28/4 1899.  
 IX 2) INGEBOG HØJMARK f. 12/3 1897. Papirhandler i Aarhus.  
 IX 3) SIGRID HØJMARK f. 17/6 1899.  
 G. m. NIELS NIKOLAYSEN LUND. Gaardejer i Sønderjylland. S. af Gaardejer *Niels Lund* og Hustru *Margrethe.* 2 Børn X<sup>1-2</sup>)  
 X 1) KRISTINE LUND f. 28/7 1924.  
 X 2) NIELS LUND f. 24/10 1925.  
 IX 4) FOLMER HØJMARK f. 21/2 1901. p. t. Forkarl paa Marielund i Aarhus.  
 IX 5) KNUD VILLADS HØJMARK f. 22/6 1918.  
 VIII 2) ANNA KATHRINE HØJMARK f. 12/1 1867.  
 G. 27/4 1891 m. OSCAR FREDRIK EDVIN KELLER f. 8/1 1863. Grosserer i Kbhvn. R.D. D.M. S. af Toldassistent *C. B. Keller* † 1894 og Hustru *Cathrine f. Hector* † 1914. 4 Børn IX<sup>1-4</sup>)  
 IX 1) ELLEN KELLER f. 27/6 1892. Lærerinde.  
 IX 2) KAREN KELLER f. 22/8 1894.  
 G. 11/5 1926 m. VAGN TEILMANN f. 11/2 1889. Fuldmægtig i Fællesforeningen for Danmarks Brugsforeninger. (Se Side 92.) 1 Barn X<sup>1</sup>)  
 X 1) VIGGO TEILMANN f. 28/3 1927.  
 IX 3) AAGE KELLER f. 15/7 1899. Grosserer.  
 G. 5/7 1923 m. VIGERSA JULIE SMITH f. 8/1 1902. D. af Konsul *Poul Smith* † 1923 og Hustru *Ingeborg f. Wieggers.* 2 Børn X<sup>1-2</sup>)  
 X 1) POUL KELLER f. 28/6 1925.  
 X 2) OSCAR KELLER f. 10/2 1927.  
 IX 4) INGER KELLER f. 19/11 1903. Stud. polit.  
 VII 3) HANS TEILMANN f. 10/11 1826 † 28/10 1857. Student i Randers 1843, cand. theol. 1848. Skolelærer. Ugift.  
 VII 4) ABSALON TEILMANN f. 29/3 1829 † samme Aar.  
 VII 5) ELVIRA TEILMANN f. 22/9 1830 † 24/4 1880.  
 G. 31/7 1857 m. CASPER PETER CHARLES SCHJØRRING f. 1/1 1831 † 2/4 1913. Borgmester og Byfoged i Kolding 1877—1909.



Begge nød stor Anseelse i Grundtvigske Kredse. S. af Provst og Sognepræst til Fruering og Vitvedj *Mathias Jacob Schjørring* † 1858 (S. af Sognepræst Jens Schjørring † 1845 og Marie Elisabeth Dorothea Scharschou f. Schive † 1854) og Hustru *Nicoline* f. *Ring* † 1839 (D. af Organist Nicolai Riise Ring og Caroline Fredrikke f. Svindt). 6 Børn VIII<sup>1-6</sup>)

VIII <sup>1</sup>) HULDA SCHJØRRING f. <sup>19</sup>/<sub>7</sub> 1861 i Kbhvn. † <sup>2</sup>/<sub>8</sub> 1861.

VIII <sup>2</sup>) GUDRUN INGEBORG SCHJØRRING f. <sup>12</sup>/<sub>12</sub> 1862 i Kbhvn.

G. <sup>4</sup>/<sub>7</sub> 1882 m. JOHN CHARLES LOUIS RICHTER f. <sup>3</sup>/<sub>11</sub> 1850 i Grenaa. Sognepræst i Ringive og Give fra 1879 til 1893, fra 1893 i Vejen og Læborg. R.D. S. af Læge *Joh. Chr. Richter* og Hustru *Marie Cath. Amalie* f. *Balling*. 4 Børn IX<sup>1-4</sup>)

IX <sup>1</sup>) JOHANNES RICHTER f. <sup>7</sup>/<sub>11</sub> 1884 i Ringive. Cand. jur. 1910. Siden 1917 Sagfører i Nykøbing S.

G. <sup>1</sup>) <sup>4</sup>/<sub>4</sub> 1913 m. EBBA SCHEEL f. <sup>15</sup>/<sub>9</sub> 1892 i Holbæk. D. af Sagfører *Jørgen Gustav Scheel* og *Charlotte Maria Katrine* f. *Jungersen*. Ægteskabet ophævet <sup>4</sup>/<sub>11</sub> 1925. 2 Børn X<sup>1-2</sup>)

G. <sup>2</sup>) <sup>3</sup>/<sub>4</sub> 1926 m. ASTA MARIE JENSEN VEDDE f. <sup>17</sup>/<sub>6</sub> 1905 i Stenmagle. D. af Købmand i Nykøbing Sj. *Hans Carl Jensen Vedde* og Hustru *Ane Marie* f. *Jensen*. 1 Barn X<sup>3</sup>)

X <sup>1</sup>) VIBEKE SCHEEL RICHTER f. <sup>8</sup>/<sub>3</sub> 1917 i Kbhvn.

X <sup>2</sup>) GREGERS SCHEEL RICHTER f. <sup>5</sup>/<sub>2</sub> 1922 i Nykøbing Sj.

X <sup>3</sup>) METTE RICHTER f. <sup>26</sup>/<sub>4</sub> 1927 i Nykjøbing Sj.

IX <sup>2</sup>) HJALMAR RICHTER f. <sup>11</sup>/<sub>4</sub> 1886 i Ringive. Cand. jur. 1913, Herredsfuldægtig (siden Dommerfuldmægtig) i Holsted siden 1913.

G. <sup>19</sup>/<sub>8</sub> 1913 m. SIGNE ELISE INGEBORG SCHALDEMÖSE HOLCK f. <sup>4</sup>/<sub>9</sub> 1884 i Nakskov. D. af Provst *Søren Hagerup Holck* og Hustru *Kristine Henriette* f. *Schaldemose*. 2 Adoptivbørn X<sup>1-2</sup>)

X <sup>1</sup>) SVEND AAGE RICHTER f. <sup>31</sup>/<sub>1</sub> 1918 i Kbhvn.

X <sup>2</sup>) OLE CHRISTIAN RICHTER f. <sup>16</sup>/<sub>2</sub> 1922 i Kbhvn.

IX <sup>3</sup>) SVEND RICHTER f. <sup>7</sup>/<sub>2</sub> 1888 i Ringive † <sup>3</sup>/<sub>6</sub> 1891 sammesteds.

IX <sup>4</sup>) SIGNE SCHJØRRING RICHTER f. <sup>25</sup>/<sub>9</sub> 1899 i Vejen.

G. <sup>11</sup>/<sub>8</sub> 1922 m. PEDER LAURIDS ENGELBRET-PEDERSEN f. <sup>28</sup>/<sub>10</sub> 1897 i Vejen. Lærer ved Haderslev Statsseminariums Øvelsesskole fra 1921. S. af Boelsmand *Johannes Pedersen* og Hustru *Ellen Marie* f. *Engelbrechtsen*. 2 Børn X<sup>1-2</sup>)

- X<sup>1</sup>) KAREN ENGELBRET-PEDERSEN f. 4/6 1923 i Haderslev.
- X<sup>2</sup>) GUDRUN ENGELBRET-PEDERSEN f. 30/4 1926 i Haderslev.
- VIII 3) SIGNE SOLVEJG SCHJØRRING f. 18/4 1864 paa Frederiksberg † 3/2 1895 i Kolding.  
G. 20/7 1886 m. CARL CHRISTIAN SCHJØRRING f. 14/5 1860 i Aalborg † 19/9 1925 i Tranebjerg. Sognepræst til Tranebjerg paa Samsø. S. af Købmand *Jacob Bolle Sophus Schjørring* og Hustru *Bolette Sophie f. Ackermann*. (Se Side 71.) 4 Børn IX<sup>1-4</sup>)
- IX<sup>1</sup>) EJNAR SCHJØRRING f. 15/5 1887 i Ølgod. Arkitekt i Grindsted fra 1913.  
G. 15/10 1913 m. ANNA SMIDT f. 18/4 1888 i Brørup. D. af Vejassistent i Brørup *Peter Smidt* og Hustru *Kirstine f. Østergaard*. 3 Børn X<sup>1-3</sup>)
- X<sup>1</sup>) SIGNE SOLVEJG SCHJØRRING f. 24/8 1914 i Grindsted.
- X<sup>2</sup>) OLAV SCHJØRRING f. 18/3 1917 i Grindsted.
- X<sup>3</sup>) KAY SCHJØRRING f. 25/3 1920 i Grindsted.
- IX<sup>2</sup>) HOLGER SCHJØRRING f. 14/1 1889 i Oddum. Cand. med. 26/7 1918, praktiserende Læge i Kalundborg fra 1919.  
G. 27/4 1923 m. KAREN MARGRETHE IVERSEN f. 14/7 1896. D. af Postmester i Silkeborg *Wilhelm August Iversen* og Hustru *Anna Jensine Julie f. Fredriksen*. 2 Børn X<sup>1-2</sup>)
- X<sup>1</sup>) ANNE-GRETHER SCHJØRRING f. 25/6 1924 i Kalundborg.
- X<sup>2</sup>) CARL WILHELM SCHJØRRING f. 7/3 1927 i Kalundborg.
- IX<sup>3</sup>) AAGE SCHJØRRING f. 7/4 1891 i Oddum. Handeltgartner i Grindsted 1921—24, Herredsgartner paa Esromgaard 1925—27, Gartner i Aalborg fra 1927.  
G. 21/10 1922 m. KAREN CHRISTENSEN f. 8/3 1900 i Kbhvn. 1 Barn X<sup>1</sup>)
- X<sup>1</sup>) RITA SOLVEJG SCHJØRRING f. 4/3 1925 i Aarhus.
- IX<sup>4</sup>) SOFIE SCHJØRRING f. 22/7 1893 i Oddum.  
G. 14/10 1916 m. FRITHIOF BENNIKE f. 21/3 1892 i Middelfart. Kommuneskolelærer i Ulstrup, Refsnæs Sogn fra 1925. S. af Snedkermester i Tybjerg *Andreas Kristian Bennike* og Hustru *Sigrid f. la Cour*. 3 Børn X<sup>1-3</sup>)

- X<sup>1</sup>) TORBJØRN BENNIKE f. 3/4 1917 i Værsløv.  
 X<sup>2</sup>) TOVE BENNIKE f. 29/12 1919 i Værsløv.  
 X<sup>3</sup>) KIRSTEN BENNIKE f. 3/5 1922 i Notmark.
- VIII 4) VALBORG SCHJØRRING f. 31/7 1865 paa Frederiksberg  
 † 14/2 1898 i Ølgod.  
 G. 4/6 1889 m. EMIL KRISTIAN THYSSEN f. 12/3 1857  
 i Nordby paa Fanø. Sognepræst til Ulkebøl paa Als  
 fra 1921, Provst for Sønderborg Provsti. R.D. D.M.  
 S. af Møllejer i Nordby paa Fanø *Hans Peter  
 Thyssen og Hustru Mathilde Rosine f. Pontoppidan.*  
 4 Børn IX<sup>1-4</sup>)
- IX<sup>1</sup>) AKSEL VILHELM THYSSEN f. 4/9 1890 i Sønder  
 Omme. Forsteksamen 1914, Skovrider under Det  
 danske Hedeselskab, boende i Ebeltoft.  
 G. 13/4 1919 m. EMMA AGATHE HANSEN f. 21/12  
 1892 i Ans (1. Gang g. m. Proprietær Hans  
 Vilhelm Flensborg † 1917. Ejer af Velling-  
 gaard ved Løgstør). D. af Købmand i Ans  
*Laust Peter Hansen og Hustru Kristiane f. Kri-  
 stensen.*
- IX<sup>2</sup>) ASTRID INGEBORG THYSSEN f. 29/4 1892. Eksam.  
 Massøse.  
 G. 9/7 1920 m. JENS SØRENSEN MALTBÆK f. 18/1  
 1892 i Malt. Cand. mag., Adjunkt ved Haders-  
 lev lærde Skole fra 1921. S. af Lærer i Malt  
*Peter Kristian Sørensen og Ane Kathrine f. Jepsen.*  
 2 Børn X<sup>1-2</sup>)
- X<sup>1</sup>) BIRTHE MALTBÆK f. 1/3 1925 i Haderslev.  
 X<sup>2</sup>) JENS HELGE MALTBÆK f. 17/7 1926 i Ha-  
 derslev.
- IX<sup>3</sup>) SVEND OLAF THYSSEN f. 16/5 1894 i Sønder  
 Omme. Landarbejder.
- IX<sup>4</sup>) PETER SCHJØRRING THYSSEN f. 10/9 1896 i Ølgod.  
 Cand. jur. 1923. Landsretssagfører i Kbhvn. fra  
 1926.  
 G. 8/9 1923 m. GUDRUN BRAUNSTEIN f. 6/5 1897  
 i Kbhvn. D. af Grosserer *Peter Christian Braun-  
 stein og Hustru Emilie Victoria f. Christensen.*  
 1 Barn X<sup>1</sup>)
- X<sup>1</sup>) ERIK SCHJØRRING THYSSEN f. 31/7 1926 i  
 Kbhvn.
- VIII 5) HELGA SCHJØRRING f. 2/2 1867 paa Frederiksberg.  
 G. 17/10 1889 m. JENS PETER SCHRØDER f. 11/5 1864 i  
 Rødding. Direktør for „De danske Mejeriers Maskin-  
 fabrik“ i Kolding. R.D. S. af Højskoleforstander Pro-

fessor *Ludvig Peter Schrøder* † 1908 og Hustru *Charlotte Caroline Elise Johanne f. Wagner* † 1904. 4 Børn IX<sup>1-4</sup>)

IX<sup>1</sup>) *ELVIRA SCHRØDER* f. 5/8 1890 i Kolding. Sygeplejerskeeksamen, Plejemoder paa „Dronning Louises Børnehospital“s Rekreatiohshjem i Jonstrup ved Ballerup.

IX<sup>2</sup>) *GUDRUN SCHRØDER* f. 20/5 1892 i Kolding.

G. 29/12 1914 m. *OLAF BLEGVAD* f. 30/11 1888 i Torup paa Samsø. Dr. med. Øjenlæge i Kbhvn. S. af Realskolebestyrer i Tranebjerg paa Samsø *Jacob Christian Michael Blegvad* og Hustru *Gertrud Sofie f. Lund*. 2 Børn X<sup>1-2</sup>)

X<sup>1</sup>) *MOGENS BLEGVAD* f. 25/6 1917 i Kbhvn.

X<sup>2</sup>) *HANNE BLEGVAD* f. 21/6 1921 i Kbhvn.

IX<sup>3</sup>) *INGEBORG SCHRØDER* f. 1/7 1894 i Kolding.

G. 25/8 1918 m. *KJELL PETER OKSEN* f. 4/12 1878 i Skærbæk. Direktør for de vestslesvigske Elektricitetsværker i Skærbæk. S. af Gaardejer i Skærbæk *Jens Bejer Oksen* og Hustru *Cecilie Marie f. Hage*. 3 Børn X<sup>1-3</sup>)

X<sup>1</sup>) *JENS OKSEN* f. 19/9 1919 i Skærbæk.

X<sup>2</sup>) *ERIK OKSEN* f. 9/1 1922 i Skærbæk.

X<sup>3</sup>) *SVEND OKSEN* f. 2/5 1925 i Skærbæk.

IX<sup>4</sup>) *SIGNE SOLVEJG SCHRØDER* f. 6/1 1897 i Kolding. Sygeplejeelev.

VIII<sup>6</sup>) *VIGGO SCHJØRRING* f. 1/3 1869 paa Frederiksberg. Cand. polit., Journalist.

VII<sup>6</sup>) *THORA TEILMANN* f. 27/8 1831 † 25/9 1869. Ugift.

VII<sup>7</sup>) *HULDA TEILMANN* f. 11/9 1832 † 31/1 1858. Ugift.

VII<sup>8</sup>) *JØRGEN TEILMANN* f. 1/5 1835 † 11/4 1919. Student 1853, cand. theol. 1863, Seminarielærer i Gjedved 1865, Kapellan hos sin Fader i Ormslev—Koldt fra 1866—76, Valgmenighedspræst i Bering i Jylland fra 1876.

G. 10/11 1864 m. *MARTINE GEORGIA LETH* f. 23/7 1834 † 8/10 1915. D. af Sognepræst i Horne *Lars Balslev Leth* f. 14/11 1796 † 8/6 1885 [S. af Sognepræst til Svanninge *Jens Mathias Leth* f. 13/6 1753 † 22/2 1813 (S. af Sognepræst til Bjert i Slesvig *Oluf Fredrik Leth*) og *Salome f. Balslev* f. 1766 † 1846 (D. af Sognepræst til Haarslev *Lauritz Luja Balslev* f. 1722 † 1792 og *Appolone f. Lange* f. 1726 † 1791)] og Hustru *Johanne Henriette Jacobsen Bredsdorff* f. 9/5 1799 [D. af Sognepræst til Skjerninge *Morten Bredsdorff* f. 1757 † 1841 (S. af Sognepræst til Skjerninge *Thomas Mortensen Bredsdorff* f. 1720 † 1790 og Hustru *Cathrine Stoud f. Balslev* f. 1726 † 1810) og Hustru *Ellen Cathrine Hornemann* f. 1763 † 1827 (D. af Sognepræst til



MARTINE GEORGIA f. LETH  
f. 1834 † 1915

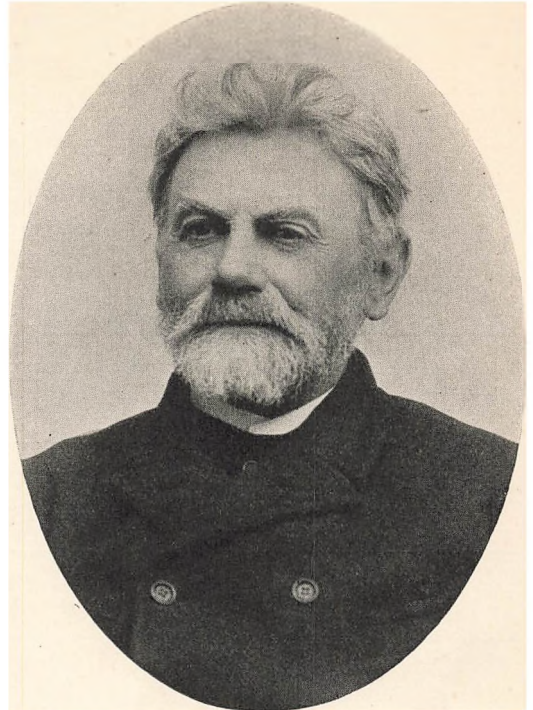

JØRGEN TEILMANN  
f. 1835 † 1919 Valgmenighedspræst

Marstal Jacob Utzen Hornemann f. 1720 † 1787 og Hustru Margrethe f. Sadolin f. 1738 † 1810 i Ormslev)]. 4 Børn VIII<sup>1-4</sup>) VIII<sup>1</sup>) KÅRE TEILMANN f. 25/3 1870. Gymnastikdirektør (fra det kgl. Gymn.-Centralinstitut i Stockholm 1892), Løjtnant 1894. Siden 1895 Indehaver af et Institut for Sygegymnastik og Massage i Kbhvn. (Behandling af Patienter, Uddannelse af Sygegymnaster). Lærer paa Frederiksberg fra 1895 til 1928.

G. 14/9 1907 m. KATE HEMPEL f. 13/3 1879. D. af Generallæge *Johan Fredrik Hempel* f. 16/11 1848 † 8/3 1911 og Hustru *Julie Hanne Mathilde* f. *Høegh-Guldberg* f. 26/8 1853 † 14/9 1925. Separeret 30/10 1920.

2 Adoptivbørn IX<sup>1-2</sup>)

IX<sup>1</sup>) ESKIL TEILMANN f. 29/5 1902. Nu Sergent i U.S.A.s Ingeniørkorps i Panama. Adoptionen blev ophævet i 1924 og han frafaldt Navnet Teilmann.

IX<sup>2</sup>) IB TEILMANN f. 5/12 1911.

VIII<sup>2</sup>) FOLMER TEILMANN f. 17/2 1873 i Ormslev. Student 1895, Cand. med. og chir. 1902, medicinsk Gymnastikdirektør i Stockholm 1903, prakt. Læge i Vejen 1905—15, i flere Aar Lærer og Læge ved Askov udvidede Højskole,



1915—23 Sygehushæge i Kjellerup, 1922—23 prakt. Læge i Vejen, siden 1923 Sygehushæge i Gram i Sønderjylland, fra 1926 1. Overlæge sammesteds.

G. 4/7 1906 m. NANNA LANGE f. 5/12 1881 i Lillehammer i Norge. Se Anetavle Nr. VI. 6 Børn IX<sup>1-6</sup>)

(Anetavle VI.)

## NANNA LANGE

f. 1881

(g. m. Læge Folmer Teilmann)

Forældre	JOHAN JØRGEN LANGE f. 8/7 1844 i Tromsø † 13/1 1883 Sognepræst i Sollien		* LAURA BIRKEDAL f. 2/2 1850 † 20/11 1894 i Kbhvn.	
Bedsteforældre	ULRIK FREDRIK LANGE f. 28/11 1808 † 8/9 1878 Rektor paa Lillehammer		* STINE CHARLOTTE KATHRINE BLIX f. 5/11 1808 † 8/1 1890	
Oldeforældre	JOHAN JØRGEN LANGE f. 1754 † 1814 Sognepræst i Jevnæher	* DOROTHEA HELENE LARSEN f. 1771 † 1824	ANDREAS JUUL BLIX Exam.juris. Overinspek- tør ved Kria. Tugthus * THERBORA MARGRETHE GILL	
Tip- oldeforældre	THOMAS LANGE f. 1699 † 1773 Tolder i Langesund * BARBARA ABIGAEL MONRAD f. 1711 † 1792	OTTO WINCENT LARSEN i Kristiansand N. * ENGEL MARIE		
2 Tip	GIERT LANGE f. 1649 † 1732 Lagmand, Over- hofretsassessor, Kancelliraad	* ANNA MEJER f. 1658 † 1737		
3 Tip		THOMAS EDVARD- SEN MEJER Stiftsskriver i Trondhjems Stift * BIRGITTE ØSTENS DATTER		

Kilde: O. Delphin Amundsen: Stamtavle over en norsk slekt Lange. Kria. 1921.

- IX<sup>1</sup>) BODIL TEILMANN f. 27/8 1907 i Vejen.  
 IX<sup>2</sup>) JOHAN JØRGEN TEILMANN f. 15/5 1909 i Vejen.  
 IX<sup>3</sup>) TORKILD TEILMANN f. 13/7 1913 i Vejen.  
 IX<sup>4</sup>) KARL ANDREAS TEILMANN f. 9/4 1915 i Vejen.  
 IX<sup>5</sup>) LAURA GEORGIA TEILMANN f. 5/10 1916 i Kjellerup.  
 IX<sup>6</sup>) HELGA TEILMANN f. 11/6 1923 i Vejen.

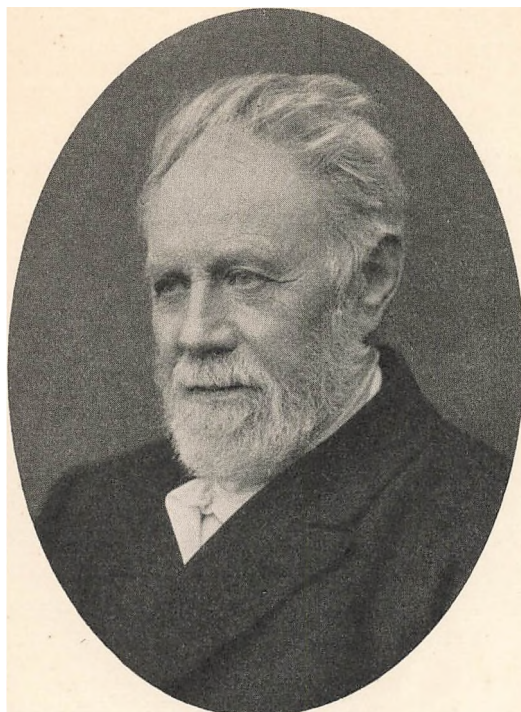

SAMSØE TEILMANN  
f. 1837 † 1923 Gaardejer



KAROLINE REGINE FREDRIKKE f. SCHJØRRING  
f. 1834 † 1875



INGER MARIE f. JENSEN  
f. 1854

- VIII 3) SVEND TEILMANN f.  $29/8$  1874 †  $27/11$  1874.
- VIII 4) RAGNHILD TEILMANN f.  $10/7$  1877. Tandlæge i Aarhus siden 1900. Ugift. Adopterede i 1913 1 Pige IX<sup>1)</sup>  
IX<sup>1)</sup> INGER TEILMANN f.  $1/11$  1912.
- VII 9) SAMSØE TEILMANN f.  $30/12$  1837 †  $20/6$  1923. Gaardejer i Nødskov, Ormslev, Aarhus Amt.  
G. 1)  $26/9$  1862 m. KAROLINE REGINE FREDERIKKE SCHJØRRING<sup>1</sup> f.  $15/8$  1834 †  $21/5$  1875. Søster til Borgmester Schjørring g. m. Elvira Teilmann. Se Side 82. 12 Børn VIII<sup>1-12)</sup>  
G. 2)  $8/8$  1876 m. INGER MARIE JENSEN f.  $16/2$  1854. D. af Gaardejer i Edslev i Aarhus Amt *Jens Laursen* f.  $20/8$  1813 †  $7/4$  1874 og Hustru *Maren Sørensdatter* f.  $13/3$  1822 † 1882.  
9 Børn VIII<sup>13-21)</sup>
- VIII 1) INGER TEILMANN f.  $27/7$  1863 †  $24/11$  1869.
- VIII 2) HULDA TEILMANN f.  $10/9$  1864 †  $19/5$  1899.  
G.  $29/9$  1889 m. KRESTEN BOLDSSEN f.  $3/3$  1859 †  $3/8$  1925. Landmand i Skanderborg. Ingen Børn.
- VIII 3) ANDREAS PEDER JOHAN TEILMANN f.  $17/8$  1865 †  $22/6$  1888.
- VIII 4) GUNNAR TEILMANN f.  $15/4$  1867. Gartner i Johnson City, Tennessee, U.S.A.  
G. 1)  $5/4$  1894 m. ELISA MORSCHAUSER f.  $3/10$  1873 †  $24/5$  1906. 2 Børn IX<sup>1-2)</sup>  
G. 2)  $20/2$  1907 m. MARIA BANZ f.  $9/9$  1887.  
8 Børn IX<sup>3-10)</sup>
- IX 1) GUNNAR JOHAN TEILMANN f.  $26/5$  1895. Gartner i Johnson City, Tennessee, U.S.A. Kompagnon i Faderens Forretning.  
G.  $15/11$  1916 m. LA VISA ANCITA MOORE f.  $8/12$  1891. 3 Børn X<sup>1-3)</sup>
- X 1) GUNNAR JOHAN TEILMANN f.  $12/6$  1918.
- X 2) ANNA MARIE TEILMANN f.  $1/1$  1922.
- X 3) WILLIAM FREUDE TEILMANN f.  $9/5$  1927.
- IX 2) ELISABETH MARION TEILMANN f.  $15/12$  1896.  
G.  $12/3$  1918 m. CLYDE ENOCH LUNDY f.  $10/11$  1896. Præst i Knoxville, Tennessee, U.S.A.  
3 Børn X<sup>1-3)</sup>
- X 1) ROBERT FIELDEN LUNDY f.  $29/3$  1920.
- X 2) JOHN THOMAS LUNDY f.  $20/5$  1922.
- X 3) CELIA ELISABETH LUNDY f.  $8/11$  1924.
- IX 3) CARL RICHARD TEILMANN f.  $8/10$  1907.
- IX 4) BERTHA JUNE TEILMANN f.  $15/12$  1909.
- IX 5) OSCAR ROY TEILMANN f.  $18/12$  1911 †  $18/8$  1912.
- IX 6) INGER MARIE TEILMANN f.  $5/10$  1913.
- IX 7) DORA KIRSTINE TEILMANN f.  $21/12$  1915.

<sup>1</sup> Hendes udførlige Anetavle er udført af Udgiveren og faas ved Henvendelse.

- IX<sup>8</sup>) ASTA SUNSHINE TEILMANN f. 19/6 1920.  
 IX<sup>9</sup>) WALTER SAMSØE TEILMANN f. 30/6 1923.  
 IX<sup>10</sup>) GERTRUD KAROLINE TEILMANN f. 15/1 1927.
- VIII<sup>5</sup>) RIGMOR TEILMANN f. 20/3 1868 † 20/10 1880.  
 VIII<sup>6</sup>) THORA TEILMANN f. 11/4 1869.  
 G. 15/5 1909 m. THORVALD SØRENSEN f. 28/11 1876.  
 Bogholder i Odder. 3 Børn IX<sup>1-3</sup>)  
 IX<sup>1</sup>) KAREN TEILMANN SØRENSEN f. 13/9 1910.  
 IX<sup>2</sup>) KNUD TEILMANN SØRENSEN f. 30/11 1911.  
 IX<sup>3</sup>) GRETHE TEILMANN SØRENSEN f. 7/7 1913.
- VIII<sup>7</sup>) ASTA TEILMANN f. 4/7 1870.  
 VIII<sup>8</sup>) KJARTAN TEILMANN f. 8/1 1872 † 12/5 1876.  
 VIII<sup>9</sup>) AAGE TEILMANN f. 23/2 1873 † 6/11 1915. Snedkermester  
 i Horsens.  
 G. 5/11 1897 m. ANE KIRSTINE MØLLER f. 4/1 1874.  
 8 Børn IX<sup>1-8</sup>)
- IX<sup>1</sup>) ERNA TEILMANN f. 16/11 1898.  
 IX<sup>2</sup>) ØJVIND TEILMANN f. 10/2 1900.  
 IX<sup>3</sup>) ESTHER TEILMANN f. 5/4 1901.  
 IX<sup>4</sup>) NANNA TEILMANN f. 27/12 1902.  
 IX<sup>5</sup>) TOGE TEILMANN f. 23/12 1903 † 4/8 1904.  
 IX<sup>6</sup>) SVEND AAGE TEILMANN f. 1/12 1904.  
 IX<sup>7</sup>) ARNE TEILMANN f. 6/10 1906.  
 IX<sup>8</sup>) TOVE TEILMANN f. 5/12 1908.
- VIII<sup>10</sup>) INGRID TEILMANN f. 12/2 1874 † 2/2 1892.  
 VIII<sup>11</sup>) OLAV TEILMANN f. 8/5 1875. Bogholder i Brabrand i  
 Aarhus Amt.  
 G. 6/2 1906 m. MARIE HANSEN f. 10/11 1884. Separeret  
 1911. Ingen Børn.
- VIII<sup>12</sup>) En dødfødt Dreng f. 8/5 1875.  
 VIII<sup>13</sup>) JOHANNES TEILMANN f. 14/6 1877. Bygmester i San Fran-  
 cisco, Kalifornien, U.S.A.  
 G. 29/6 1918 m. ALMA CHARLOTTE JOHNSON f. 13/12  
 1887. D. af Landmand i Grislove i Sverige *Johan  
 Edvin Kjällin* f. 6/5 1856 og Hustru *Inga Augusta f. Helan-  
 der* f. 5/3 1858. 3 Børn IX<sup>1-3</sup>)  
 IX<sup>1</sup>) ANNY LILLIAN TEILMANN f. 12/2 1919.  
 IX<sup>2</sup>) INGER MARIE TEILMANN f. 12/2 1919.  
 IX<sup>3</sup>) ARVID SAMSØE TEILMANN f. 9/5 1920.
- VIII<sup>14</sup>) YRSA TEILMANN f. 15/11 1878.  
 VIII<sup>15</sup>) HALFDAN TEILMANN f. 28/10 1880. Gaardejer i Nødskov  
 ved Ormslev i Aarhus Amt.  
 G. 6/10 1917 m. MARGRETHE JUUL f. 17/2 1883. D. af  
 Gaardejer *Søren Jensen Juul* f. 19/5 1849 og *Ane Kirstine  
 Marie f. Sørensen* f. 9/10 1852 † 23/3 1925. 3 Børn IX<sup>1-3</sup>)

- IX<sup>1)</sup> GUDRUN TEILMANN f. 15/2 1919.  
 IX<sup>2)</sup> KIRSTEN TEILMANN f. 19/8 1920.  
 IX<sup>3)</sup> JOHAN SAMSØE TEILMANN f. 27/6 1923.  
 VIII<sup>16)</sup> HJARNE TEILMANN f. 28/9 1882. Snedker i Aarhus.  
 G. 20/10 1917 m. JOHANNE GEILL f. 8/12 1891.  
 2 Børn IX<sup>1-2)</sup>
- IX<sup>1)</sup> IB GEILL TEILMANN f. 6/6 1919.  
 IX<sup>2)</sup> AASE GEILL TEILMANN f. 14/3 1922.  
 VIII<sup>17)</sup> FOLKVAR TEILMANN f. 14/10 1884 † 17/5 1925.  
 VIII<sup>18)</sup> AGNER TEILMANN f. 22/11 1886. Gartner i Hadsten i  
 Randers Amt.  
 G. 31/10 1924 m. RAGNA THORMODSEN f. 31/7 1897.  
 1 Barn IX<sup>1)</sup>
- IX<sup>1)</sup> HENRIK TEILMANN f. 1/5 1925.  
 VIII<sup>19)</sup> VAGN TEILMANN f. 11/2 1889. Fuldmægtig i Fællesfor-  
 eningen af danske Brugsforeninger.  
 G. 11/5 1926 m. KAREN KELLER f. 22/8 1894. D. af  
 Grosserer *Oscar Keller* og Hustru *Anna Kathrine f. Høi-  
 mark*. Se Side 82.  
 1 Barn IX<sup>1)</sup>
- IX<sup>1)</sup> VIGGO TEILMANN f. 28/3 1927.  
 VIII<sup>20)</sup> UFFE TEILMANN f. 12/12 1891.  
 VIII<sup>21)</sup> RAGNA TEILMANN f. 12/6 1894.  
 V<sup>12)</sup> ANNA TEILMANN f. 1749 † samme Aar.

IV <sup>11)</sup>)

SOGNEPRÆST

HANS TEILMAN

OG

HANS DESCENDERER

DEN NORSKE GREN

(SE OVERSICHTSTAVLE D.)



IV<sup>11)</sup> HANS TEILMAN<sup>1</sup> f. 17/4 1704 i Ribe i Jylland † 15/2 1765 i Drammen. Student i Ribe 1725, cand. theol. 1731. Kom til Norge i 1731 som Lærer ved Trondhjems Latinskole, blev 1736 personlig Kapellan og Kateket ved Frue Kirke i Trondhjem (under Sognepræst Niels Tønder). 1738 blev han Præst ved Arresthuset i Kbhvn., 1741 Sognepræst i Hole paa Ringerike, 1/1 1752 Sognepræst i Bragerne og Strømsøe (Drammen), hvor han virkede til sin Død og var „meget agtet og yndet“. Han var meget svagelig, særlig i de sidste 5 Aar af sin Levetid. Udgav i 1739 i Kbhvn. Oversættelsen af Collins „Voldsomme Indtrængelser i Guds Rige“ og 1740 af Speners „Sprog af den hellige Skrift“.

G. 13/9 1739 m. ANNA KRISTINE BRØSTING (BRYSTING) f. i Danmark 1709 † 15/2 1764. D. af Købmand *Christen Brøsting* (S. af res. Kapellan til Fodby Morten Nielsen Brøsting f. i Stubberup ved Vallensved paa Sjælland 1629 † 25/9 1708; en Marmorsten findes paa hans Grav) og Hustru *Mette* f. *Høystrup*. 3 Børn V<sup>13)</sup>

V<sup>1)</sup> METTE TEILMAN døbt 3/11 1741 i Hole † 9/11 1796 paa Modum. Ugift.

V<sup>2)</sup> CHRISTEN TEILMAN f. i Hole paa Ringerike 14/6 1743 † 27/10 1821 i Heggen Præstegaard paa Modum. Student 1757, res. Kapellan i Modum 1771, Sognepræst i Borge og Tosnæs 1788, Sognepræst og Provst i Modum fra 1791, tog sin Afsked 25/6 1813.

„Han var ualmindelig tidlig udviklet og fortæller selv<sup>2</sup>, at han 12 Aar gammel var færdig til at dimitteres, idet Faderen, som sporede usædvanlige Evner, havde ladet ham undervise af Biskop Hersleb, senere blev han sat i Skole i Laurdals Præstegaard hos Sognepræst Bierregaard, der var bekendt som Filolog. Av B. blev han konfirmeret 1757 og straks derefter 14 Aar gammel sendt til Universitetet (i Kbhvn.) og med Berømmelse i saa ung Alder optaget blandt de akademiske Borgere. Som Bevis paa hans Færdighed i det hebraiske Sprog, der sjælden blev dyrket med Interesse, skal nævnes, at han angav ved examen artium hele den hebraiske Bibel til Oversættelse. Et Par af de levende Sprog forstod han til Fuldkommenhed. Efter at have taget 1. Eksamen drog han atter til Norge og blev endnu i 3 Aar hos Sognepræst B., hvor han især studerede Filosofi, tog saa efter 1 1/2 Aars Studium ved Universitetet Filosoficum og theologisk Eksamen med bedste Karakter. Det var nu Tanken, at han skulde uddanne sig til Universitetslærer, men

<sup>1</sup> Han er omtalt i Gunnar Tveten: Hole herred. Kria. 1914, samt i P. N. Hesselberg: Efterretninger ang. Strømsøe by. Kria. 1780, og Worms Lexikon over Lærde Mænd. III. Del. S. 770.

<sup>2</sup> I Fortalen til sin Bog: „Anvisning til norske frukttræskoler“, Kbhvn. 1797.

Skæbnen vilde, at han skulde til Norge igen, hvor han blev Huslærer hos Etatsraad Feddersen, siden hos James Collet, hvor han bidrog til Patrioten John Collets Uddannelse. Ved senere Ophold i Kbhvn. for at søge om gejstlig Embede, fik han Lyst til, foruden det Fag hvortil han egentlig havde bestemt sig, at forsøge en Gren af Landøkonomien. Han siger selv: „— ved dette Ophold i Kbhvn. forandredes min Smag i Videnskaber. Filologien, som havde været mit Yndlingsstudium, forekom mig ikke saa yndig mer,



CHRISTEN TEILMAN  
f. 1743 † 1821  
Sognepræst i Modum  
(Efter Portræt i „Norsk havetidende“ 1889.)

og alle abstrakte Videnskaber syntes mig at have en Tomhed hos sig. Men alt som var praktisk, gjorde mig opmærksom, Moden gjorde kanske sit. Fysik, Mekanik og Naturhistorie var kommet paa Mode i Kbhvn., hvor Landhusholdningsselskabet netop var oprettet.“ Han valgte Frugttræplantning, hvortil han fik Anledning, da han blev res. Kapellan i Modum. Paa Kapellangaarden anlagde han en betydelig Planteskole, og Bønderne i Præstegældet kom, om end ikke hurtig, til Erkendelse af, at det lønnede sig at dyrke Æbler. Han fik „Det kongelige danske Landhusholdningsselskab“s største Guldmedalje og udgav 1797: „Anvisning til norske frugttræskoler at anlægge og vedligeholde“. I en Fortale paa 180 Sider redegør han for sin Planteskoles Historie. Han kom nemlig, da han ønskede at mageskifte

<sup>1</sup> Et Eksemplar findes i Universitetsbiblioteket, Oslo.

sin Planteskole med et Myrstykke, som han vilde købe og opdyrke, op i de største Vanskeligheder og Ubehageligheder. Sagen, som blev paabegyndt i 1784 blev forhalet paa Grund af smaalig Misundelse og indgroede Fordomme, gik til Højesteret, hvor der faldt Dom i 1800 i hans Favør, og viser, hvorledes det stod til med Retsplejen paa den Tid, og hvad Ondskab under Embedsautoriteternes mægtige Ægide kunde udrette. Planteskolen, som ved hans Forflytning til Borge indeholdt over 10,000 Træer, blev misrøgtet af hans Eftermand, og ved sin Tilbagekomst fandt han den i en ynkelig Forfatning, men han fik den snart i Orden igen; han averterede i „Intelligenssedlerne“ aarlig 1000 Træer til Salg. I nævnte Avis skrev han flere Artikler om Frugttræplantning, saaledes i 1803 og 1811 en Afhandling, som senere blev optaget i „Norske Landvæsens Samlinger“ 2. Bind, Kria. 1812, han meddeler her, at han har solgt mere end 16,000 Træer. Han havde den Glæde før sin Død, at Spotterne maatte erkende Sagens Vigtighed for Landet. Heri ligger hans store Fortjeneste, at han som den første, der har anlagt en Planteskole for Frugttræer i Norge, virkede ved sit Eksempel, saa at mange andre anlagde Planteskoler, hvorved Landet blev sparet for betydelige Beløb, som ellers blev anvendt til Indkøb fra Udlandet af Træer og Frugter.“ (Uddrag af en Artikel i „Norsk havetidende“ 1889).

„— Ved sine Kundskaber, sit Vid og muntre Lune var han meget yndet i Selskaber, ligesom han ogsaa var i høj Grad gæstfri. Da han foruden det franske og tyske Sprog, som han forstod til Fuldkommenhed, ogsaa læste engelsk og italiensk og flittig studerede de bedste Skrifter i disse Sprog, havde han samlet sig et Forraad af Kundskaber, der skaffede ham en sjælden Nydelse. Hans efterladte Bibliotek vidnede om, at disse hans Kundskaber ikke var ubekendte, da der fandtes Bøger, som han havde faaet i Gave af Landets lærdeste Embedsmænd med Dedikationer og Bevidnelser af hans Kundskaber og Talenter. Digteren Jonas Rein nævner ham i sine Digte blandt Norges Patrioter. Med Hensyn til religiøse Meninger tilhørte han de moderate, endskønt han ejede og læste Voltaires Skrifter, hyldede han ikke dennes religiøse Anskuelse.

I sit 70. Aar besøgte han for sidste Gang Hovedstaden, hvor han i en Vennekreds blev hilst med følgende Vers, som i Aftryk blev overleveret ham:

Til Hr. Provst Teilman  
paa hans 70. Aars Fødselsdag.

Velkommen i vor Kreds, vor elskte Ven!  
Velkommen vær Geniets Søn;  
Hvert Hjerte her dig som en Fader ærer,  
Vor Æmhed være maa din Løn  
Vi alle føle, at vort Held  
Var stedse Vellyst for din Sjæl.  
Vel kroner Alderdommens Sneer din Tinding  
men Ungdom i dit Hjerte er;  
En Kreds af Venner var din Banes Vinding,  
og hvo dig kjender har dig kjær!  
Nyd Olding med det unge Bryst  
din lykkelige Skjebnes Lyst.

Da der engang i hans Nærværelse blev ytret, at man undrede sig over, at man ikke fandt hans Navn blandt de mange udnævnte Riddere, svarede han à la Cato: „Jeg ser hellere man spørger, hvorfor jeg ikke er bleven, end hvorfor jeg er bleven Ridder“.

Han beholdt sin fulde Sjælsstyrke til det sidste, og han døde i en Alder af 78 Aar med en Fatning, som kun en god Samvittighed kan give. Comus fulgte ham til sidste Øjeblik.

Blandt en talrig Skare som fulgte ham til Graven, var ogsaa en mangeaarig Ven Hr. Konsistorialassessor Bonnevie, som uanmodet stod op og i en ligesaa skøn som kraftfuld Tale tolkede den afdødes Værd til alle tilstedeværendes Tilfredshed.“

[Uddrag af Nekrolog i „Norsk Nationalven“ 1821—22. S. 69.]

Foruden ovennævnte Bog om Frugttræplantning udgav han i 1770 1. Bind af Tullins samlede Skrifter og forfattede en „Beskrivelse over Modums Præstegjæl“, hvoraf et Uddrag er indsat i Samleren III. Kbhvn. 1790, S. 289—313 ved Provst H. Strøm. I „Norsk Havetidende“ 1889 findes hans Portræt, som ovenfor er gengivet, samt en Artikel om ham (S. 191).

Han blev begravet ved Heggen Kirke (østre Hjørne). Paa hans Gravsten staar:

Han plantet og for Evigheden  
nu høster han i Edens land.

G. <sup>18</sup>/<sub>8</sub> 1772 i Drammen m. ANNA ELISABETH MARGRETHE FINCHENHOFF f. 1745 † <sup>30</sup>/<sub>9</sub> 1806. Enke efter Sognepræst i Lom Peder Middelfart. Se hendes Anetavle Nr. VII. 8 Børn VI<sup>1-8</sup>)

VI<sup>1</sup>) HANS TEILMAN f. <sup>21</sup>/<sub>8</sub> 1773 † <sup>27</sup>/<sub>10</sub> 1782.

VI<sup>2</sup>) CHRISTIAN FINCHENHOFF TEILMAN f. paa Modum i Kapellangaarden Komperud <sup>22</sup>/<sub>1</sub> 1775 † <sup>28</sup>/<sub>12</sub> 1827. Student fra Kria. Latinskole 1795, cand. theol. 1799, pers. Kapellan hos Sognepræst James Røder i Stokke 1800, res. Kapellan i Ramnes 1801, Sognepræst i Laurdal i Jarlsberg fra <sup>23</sup>/<sub>10</sub> 1815. Begravet ved Svarstad Kirke. Af Indskriptionen paa Gravpladen, som endnu findes, hidsættes følgende:

Ved Forstand og Hjerteragt værdig i alle  
Forhold, talentfuld, blid, munter og elskværdig  
døde han høiagtet og begrædt av Familie  
Venner og Bekjendte, samt av sørgende  
Menigheter, der oprigtig beklage Tabet  
av en klog og retsindig Fader,  
Lærer og Ven.  
Fred og Velsignelse med hans Støv.

Skrifter: I Fallesens Maanedsskrift VI, S. 379 „Et Par Ord om Landsbypræsten og hans Virke“ og S. 523 „Hvorledes det kan gaa til, at Hans Hauge kan gøre saa stærke Fremskridt“.

G. <sup>1</sup>) 1802 m. ANNA DOROTHEA RØDER f. i Stokke 1782 † <sup>27</sup>/<sub>1</sub> 1818 i Laurdal. D. af Sognepræst i Stokke i Jarlsberg *James Poulsen Røder*

## ELEN ANDREA OMSTED

f. 1786 † 24/9 1879

(g. m. Sognepræst i Vestby Andreas Teilman, se Side 102.)

Forældre	OTTO NIELSEN OMSTED f. 1745 † 4/9 1789 Grosserer i Drammen, Ejer af Fosseholm Brug paa Eker		* ELEN MARGRETHE DEDEKAM f. 1750 † 31/12 1816									
Bedste- forældre	NIELS OMSTED * BODIL (BOEL) MARIE v. CAPPELEN f. 1706 † 1778 f. i Bragernes 7/7 1717 † 1775 i Slagen v. Tønsberg Købm. i Drammen		ANDERS ANDERSEN DEDEKAM f. i Kr.sand S. 1698 † 1777 i Arendal Skibsreder og Handelsmand i Arendal									
Olde- forældre	NIKOLAI OMSTED Handelsm. paa Strømsø † 1718 * SOFIE AMALIE	GABRIEL v. CAPPELEN f. 22/9 1674 † 5/4 1758 Trælsthändler i Drammen	* MAREN JØRGENSEN DATTER NEUMANN f. 7/4 1668 † 7/9 1747 paa Fosseholm	ANDERS DEDEKAM f. 1669 † 1737 i Fet Skibsfører	* ANNA JONASDATTER UNDAL f. 1667 † ca. 1698	SØREN PEDERSEN DUN(D) f. 1679 † 1728 Handelsmand i Arendal	* ELLEN JACOBSDATTER HAVSØEN f. 1685 † 1769					
Tip- Olde- forældre	HENRIK JANSEN OMSTED Raadmand i Tønsberg omkr. 1650 * ANNA	JOHAN VON CAPPELEN f. i Wildeshausen 1627 † 1688. Kom til Norge i 1653. Jernværks- forvalter og Foged i Lier * BODIL OTTESDATTER	JØRGEN PAULSEN f. 6/6 1653 † 1709 Kom til Norge 1668. Forret- ningsmand og Stemplepapir- forvalter i Kria. Købte Fosseholm Brug i Eker	* BARBARA KREFTING f. 11/6 1661 i Eidsvold † 4/10 1696	ANDERS TØNNE- SEN DEDEKAM Raadmand i Kr.sand S. ca. 1670	* KAREN HANS DATTER SPINCHE	JONAS ANDERSEN UNDAL f. 1634 † 14/8 1691 Sognepræst i Kr.sand S. ca. 1670	* ANNA MATS DATTER † efter 1691	PEDER ELLEFSEN f. 1639 † 1705 Købmand i Arendal	* HILLEBORG LOFSTAD † 1686	JACOB CHRISTOFFERSEN HAVSØEN f. 1646 Skibsreder i Kolbjørnsvik	* ELISABETH ARNESDATTER VON KAMPEN f. 1651 † 1746 i Arendal
2 Tip		DIDRIK VON CAPPELEN † 1630 Borgmester i Wildes- hausen (af den højt ansete bremiske Slægt, som nævnes i 15. Aarh.) * MARGRETHE POPPE † 1634	PAUL IVERSEN Brygger i Helsingør ca. 1680 * METTE RASMUS DATTER NIEMAND	JOHAN KREFTING f. 13/2 1618 Ejer af Bærums Jernværk * ANNA JACOBSDATTER FELBER	HANS HANSEN SPINCHE Raadmand i Kr.sand S. * KRISTINE MORTENS DATTER	ANDERS JONSEN UNDAL f. i Halmstad ca. 1580 † 1651 Muligvis af svensk adelig Æt. Bo- satte sig ca. 1600 i Snig i Undal pr. Gjæll i Lister. Tolder og Købmand * INGEBORG LAURITZ- DATTER WESTHOFF f. 15/3 1605 † 15/5 1679 af tysk Slægt	MATS CHRISTENSEN Borgmester i Kr.sand S. † 1681 * ANNA	ELLEF GUNLIKEN HAVSØEN Skibsreder i Kr.sand og Gaardejer paa Havsøen ca. 1660	* INGER THOMAS DATTER MÆRDÖ	MOGENS JENSEN LOFSTAD f. 1621 paa Næs i Tromø * ANNA SØFRENSDATTER	ARNT MICHAEL- SEN VON KAMPEN En Tid bosat paa Storhammar i Vang. Begr. 2/3 1693 i Bra- gernes * 3. G. m. ELLEN BUDDÉ	
3 Tip				HERMAN KREFTING f. 25/9 1592 † 9/2 1651 Kom til Norge 1624 og er <i>Kreftingslægtens norske Stamfader</i> * ALHEIT SCHNEDE- MANTZ f. 2/4 1558 † 14/6 1645					THOMAS HANSEN paa Mærdö * BIRGITTE CHRISTOFFER- DATTER	JENS MORTEN- SEN LOFSTAD		
4 Tip				WOLTER KREFTING f. 28/10 1558 † 2/4 1625 Kaptajn i Bremen * ANNA WINCHEL D. af Raadsheer W. i Bremen								
5 Tip				HERMAN KREFTING f. 1528 † 15/7 1607 * KATHARINA VELT- HUSEN f. 1523 † 1594 D. af VOLTER VELT- HUSEN Raadsheer i Bremen								
6 Tip				HEINRICH KRECHTING f. ca. 1500 † 28/6 1580 Dommer i Münster og Kirkebygmester i Gödens. Kendt fra „Gendøberfejden“ i Münster * ILSABE OEDEFELDT D. af HERMAN O. „Wandschnieder“ kaldet								
7 Tip				ENGELBERT KRECHTING * GRETE								
8 Tip				HEINRICH V. KRECHTING								
9 Tip				JOHAN V. KRECHTING omkr. 1458 Ejer af Stamhuset „Dass Haus zu Krechting“ i West- fahlen								

- Kilder: 1) Joh. E. Bergh: Slegtsregister over den saakaldte Drammensgren av fam. Cappelen. Chria. 1875.  
2) E. A. Thomle: Familien (von) Cappelen i Norge og Danmark. Kria. 1896.  
3) Chr. Ihlen: Familiene „Ellefsen“ og Dedekam. Kria. 1898.  
4) S. H. Finne-Grønn: Arendals Geistlighed. S. 31 og 37. Kria. 1897. (Dun).  
5) Personalhistorisk Tidsskrift. Række 5. Bind 3. Side 26. (Undal).  
6) Kand. G. Wessel: Omsted; et utkast.  
7) A. Krefting: Slekten Krefting. Kria. 1924.



f. 1730 † 6/8 1801 (S. af Sognepræst i Vestby 1713 Poul Petersen Røder g. m. Mogensdatter Theiste) og Hustru *Anna Sørensdatter f. Lemmick* (D. af Sognepræst i Holland 1777 Søren Hansen Lemmick og Hustru f. Hammer). Af 8 Børn døde 3 ganske unge og før Faderen, deres Navne vides ikke. De øvrige 5 Børn er VII<sup>1-5</sup>)

G. 2) 14/10 1818 m. ANNA MAGDALENE STIBOLT f. 20/4 1784 † 3/12 1866 i Drammen. D. af Skibskaptajn i Drammen *Iver Stibolt* og Hustru *Ellen Kristiane Jacobsdatter*.

1 Barn, Tvilling (den anden antagelig død før Daaben) VII<sup>6</sup>)

VII<sup>1</sup>) JAMES RØDER TEILMAN f. i Ramnes i Jarlsberg 11/11 1805 † 7/9 1886 i Kria. Student 1829. Han tilgiftede sig Grorud Herregaard, som han solgte og i 1846 købte Tomb Herregaard i Smaalenene for 70,000 Spd. Her førte han et stort og selskabeligt Hus, hvor der udfoldedes en Gæstfrihed, som var viden bekendt. Blandt de mange fremstaaende Gæster, som kom der, var Welhaven, Asbjørnsen, Ole Bull, C. P. Riis m. fl. Hans flotte Liv i Forbindelse med flere uheldige Foretagender, som Anlæg af Teglværk og Møllebrug, bevirkede, at det gik stærkt tilbage med Gaarden og Formuen, og i 1861 maatte han sælge Tomb<sup>1</sup>. Han blev siden Kopist i Departementet.

G. 21/8 1841 i Ullensaker m. EMILIE PETRINE MICHELSEN f. i Hurdalen 1802 † 9/3 1880 i Kria. Enke efter Karl Jørgen Emil Mathiesen f. 1807 † 1839, Ejer af Grorud Herregaard i Østre Aker, og D. af Hytteskriver ved Hurdals Glasværk *Michel Jørgen Michelsen* og Hustru *Marie Elisabeth f. Krefting*.

3 Børn VIII<sup>1-3</sup>)

VIII<sup>1</sup>) JØRGEN CHRISTIAN FASTING TEILMAN<sup>2</sup> f. 3/4 1842 paa Grorud † 4/12 1909 i Kria. som Organist ved Garnisonskirken. Komponist. Elev af Arnold, studerede siden i Stockholm under Komponist Professor Herman Berens. Hans Musik: Marcher, Danse, lette Salonstykker, Parafraaser og Koraller, alle væsentlig for Piano, har vundet en betydelig Popularitet og har fundet Vej til de tusind Hjem, ikke alene i Norge, men ogsaa i Sverige og Finland. Ugift.

VIII<sup>2</sup>) CARL EMIL MATHIESEN TEILMAN f. paa Grorud 6/10 1845 † 19/1 1911 i Kria. Agent. Ugift.

VIII<sup>3</sup>) ANNA ULRIKKE EMILIE KRISTIANE TEILMAN f. paa Grorud 4/6 1846 † 15/1 1916 i Kria.

G. ca. 1880 m. . . . . AARS f. . . . . † . . . . Agent i Kria. Fraskilt. En Datter † ca. 10 Aar gl.

<sup>1</sup> Wladimir Moe: Norges Storgaarde.

<sup>2</sup> I „Aaret rundt“ 1880, I, S. 81, findes en Artikel om ham, samt hans Portræt som ogsaa findes i „Folkebladet“s Julenummer 1894, S. 13.



JØRGEN CHRISTIAN FASTING TEILMAN  
f. 1842 † 1909 Komponist

VII <sup>2)</sup> KRISTIANE ELISE TEILMAN f. i Ramnes <sup>16</sup>/<sub>9</sub> 1807 † 1881.

G. 1827 m. JOHAN JACOB FASTING f. i Ortnevik i Sogn <sup>18</sup>/<sub>4</sub> 1805 † <sup>8</sup>/<sub>3</sub> 1879. Oberstløjtnant i Bergen, Ridder af Sværdordenen 1862. S. af Major *Georg Fredrik Kristoffer Fasting*<sup>1</sup> f. <sup>7</sup>/<sub>3</sub> 1770 i Ortnevik i Kirkebø Herred i Sogn † <sup>19</sup>/<sub>6</sub> 1821 og 2. Hustru *Anna Katharina f. Tuchsén* f. <sup>27</sup>/<sub>4</sub> 1765 † <sup>3</sup>/<sub>7</sub> 1842 (D. af Kaptajn i Bergen Christian Fredrik Tuchsén † <sup>25</sup>/<sub>9</sub> 1781 og 2. Hustru Catharine Elisabeth v. d. Lippe Hanning f. 1753 † 1799). 11 Børn VIII<sup>1-11</sup>)

VIII <sup>1)</sup> KRISTIAN FINCHENHOFF FASTING f. <sup>21</sup>/<sub>9</sub> 1828 † <sup>15</sup>/<sub>6</sub> 1847.

VIII <sup>2)</sup> ANNA KATRINE FASTING f. <sup>2</sup>/<sub>10</sub> 1830 † <sup>22</sup>/<sub>6</sub> 1859. Ugift.

VIII <sup>3)</sup> GEORG FREDRIK CHRISTOPHER FASTING f. <sup>8</sup>/<sub>12</sub> 1832 † <sup>19</sup>/<sub>12</sub> 1917 i Kria. Officer 1853, Kaptajn i Bergenhus Inf.-Regiment 1867, senere Oberstløjtnant.

G. ca. 1857 m. ELISE DOROTHEA ROBERTSON f. <sup>17</sup>/<sub>9</sub> 1836 † <sup>2</sup>/<sub>2</sub> 1919 i Harstad. D. af Konsul *Robertson*, Fuglenes i Hammerfest. (6 Børn.)

VIII <sup>4)</sup> MAGNUS FASTING f. <sup>24</sup>/<sub>4</sub> 1834 † <sup>7</sup>/<sub>12</sub> 1907 i Ortnevik i Sogn. Agent.

<sup>1</sup> S. af Generalløjtnant, Kommandant paa Bergenhus *Johan Jakob Fasting* f. paa Fuse Præstegaard <sup>17</sup>/<sub>8</sub> 1723 begr. <sup>25</sup>/<sub>1</sub> 1790, og Hustru *Christiane Sophie f. Spidberg* f. 1736 † <sup>2</sup>/<sub>8</sub> 1779 D. af Biskop i Chr.sand *S. Jens Christian Spidberg* og Hustru *Birgitte Pedersdatter Topdal*.

- G. 7/5 1865 m. BERTHE ANDERSEN f. 1834. D. af Gaardbruger i Sogn *Anders Andersen* og Hustru *Brita f. Bendiksen*. (4 Børn.)
- VIII 5) HANS FASTING f. 24/6 1837 † 27/12 1879. Gaardbruger. Ugift.
- VIII 6) ANNA DOROTHEA FASTING f. 24/8 1839 † 16/5 1922. Ugift.
- VIII 7) MARGRETHE MARIE FASTING f. 31/5 1842 † 12/9 1896.  
G. 1882 m. GULLOK HOVLAND f. 3/10 1852 † 20/9 1926. Gaardbruger og Handelsmand i Ortnevik. S. af Smed *Peder Østerbö* og Hustru *Synva f. Dyrdal*. (1 Søn.)
- VIII 8) MICHAEL SUNDT TUXEN FASTING f. 7/8 1846 † Juli 1924 i Ortnevik. Opsynsmand til Sulen, y. Sogn. Ugift.
- VIII 9) JOHANNE KRISTIANE FASTING f. 24/3 1848.  
G. i Ortnevik m. BERENT SIVERTSEN f. 10/7 1844. S. af Snedkermester *Morten Sivertsen* og Hustru *Cathrine f. Michelsen*.
- VIII<sup>10</sup>) CHRISTIAN JAMES FASTING f. 3/5 1849. Postaabner. Bor paa Slægtsgaarden i Ortnevik. Ugift.
- VIII<sup>11</sup>) ANDRINE DOROTHEA FASTING f. 6/7 1853.  
G. 1883 m. NILS BIRKELUND f. 11/4 1855. Gaardbruger i Ortnevik. S. af Gaardbruger *Anders Nilsen Hoggends* og Hustru *Sigrid Olsdatter*. (3 Børn.)
- VII 3) HANS TEILMAN f. 1808 † 7/9 1833 i Ostindien. Sømand.
- VII 4) ANNA LEMMICH TEILMAN f. i Ramnes 6/10 1809 † 29/5 1872 under et Ophold i Kria. Begravet i Bergen 22/6 i Domkirkesognet.  
G. 5/11 1839 m. HANS JACOB ARNOLD BORSE GEELMUYDEN f. i Bergen 11/5 1792 † 28/12 1848. Kaptajn ved den bergenske Brigade, Medejer af Avisen „Bergens Adressekontors Efterretninger (B.A.K.E.)“. S. af Toldprokurør, Sekretær for det tyske Handelskompagni samt Ejer og Udgiver af „B.A.K.E.“ *Knud Geelmuyden* f. i Bergen 2/4 1752 † 21/10 1792 og Hustru *Anna Margrethe f. Munthe* f. i Lyster 22/7 1758 † 21/3 1839 (D. af Sognepræst i Hjelmeland *Jens Christophersen Munthe* f. i Hafslo 29/3 1719 † 7/5 1813 i Bergen og Hustru *Ingeborg Marie f. Juel* f. i Bergen 1727 † 4/4 1765). 5 Børn VIII<sup>1-5</sup>)
- VIII 1) KRISTIAN TEILMAN GEELMUYDEN f. 20/10 1841 † 1889. Student 1862, cand. phil. Tilbragte flere Aar i Udlandet indtil han 1872 overtog „B.A.K.E.“ som Redaktør og Udgiver.  
G. i Kbhvn. m. ANNA KRISTINE WIENBERG f. 1/1 1848 † 3/5 1919 i Nakskov i Danmark. (2 Døtre og 1 Søn.)
- VIII 2) MARGRETHE GEELMUYDEN f. 3/7 1842. Bor nu i Eldagsen.  
G. 22/7 1866 m. JUSTUS BAUER f. 1/6 1836 † 28/3 1890. Rektor i Eldagsen ved Hannover i Tyskland. (2 Sønner og 1 Datter.)



ANDREAS TEILMAN

f. 1776 † 1834 Sognepræst

Efter Originaltegning i Skibskaptajn Andreas Teilman's Eje.

- VIII 3) ANNA MAGDALENE TEILMAN GEELMUYDEN f. <sup>10</sup>/<sub>8</sub> 1844.  
G. <sup>7</sup>/<sub>9</sub> 1880 m. JENS MARTINUS HASSELBERG f. <sup>19</sup>/<sub>11</sub>  
1831. Værejer og Handelsmand i Hopen, Vaagen. S. af  
Handelsmand i Hopen *Jens Ellingsen Hasselberg* f. 1794  
† 1871 og Hustru *Margrethe Elisabeth f. Ellingsen* f. 1802  
† 1876. (1 Datter.)
- VIII 4) HANS JACOB GEELMUYDEN f. .... † ..... Hytteingeniør.  
Studerede i Clausthal i Harz. Han var gift og havde  
to Døtre.
- VIII 5) ANNA GEELMUYDEN f. .... † i 10aars Alderen.
- VII 5) CHRISTIAN FINCHENHOFF TEILMAN f. i Ramnes 1811 † <sup>24</sup>/<sub>6</sub> 1851  
i Ullensaker. Student 1830, cand. theol. 1833, pers. Kapellan  
i Ullensaker hos Provsten Hartman fra 1848. Ugift.
- VII 6) ANDREAS TEILMAN f. 1818 (Tvilling) † <sup>8</sup>/<sub>10</sub> 1821.
- VI 3) ANDREAS TEILMAN f. paa Modum <sup>20</sup>/<sub>4</sub> 1776 † <sup>25</sup>/<sub>12</sub> 1834 i Vestby. Stu-  
dent fra Kria. Latinskole 1795, tog 1796 den filosofiske og filologiske  
Eksamen, hvorefter han blev Informator for sine yngre Brødre hjemme.  
Blev cand. theol. 1802, pers. Kapellan i Sem i Jarlsberg 1803, paa  
Modum hos sin Fader i 1807, res. Kapellan paa Modum 1808, Sogne-  
præst i Drangedal 1820, i Larvik 1821, i Vestby 1833.

## SIGRID ANNA ELISABETH (ANNA LISA) CRONSTEDT

(\* Ing. Reidar Jørgen August Teilman, se Side 110.)

Hendes Nedstamning fra Harald Haarfager.

- 1) CARL ANTON REINHOLD LUDVIG CRONSTEDT f. 1858 † 1914, Bankdirektør i Helsingfors \* Sigrød Pauline Brunou f. 1862 D. af Senator August Alexander Brunou og Hustru Anna Pauline f. Dammert f. 1821 † 1887 † 1871
- 2) GABRIEL ANTON CRONSTEDT f. 1798 † 1893, General, Gehejmerraad \* Johanna Elisabeth Nassokin f. 1826 † 1909 D. af Johan Reinhold Nassokin og Hustru Lovisa Carolina f. Bergenstråle f. 1787 † 1831, Generalmajor f. 1803
- 3) CARL OLOF CRONSTEDT f. 1756 † 1820, Admiral \* Grevinde BEATA SOPHIE WRANGEL af Sausis D. af Nr. 4 f. 1762 † 1840  
Søn af Johan Gabriel Cronstedt f. 1720 † 1784, Major \* Hedvig Jægerhorn af Spurila som i 23 Led gennem Slægterne Baat, Flemming Stålhandske og Køhler nedstammer fra Ragnvald Mørejarl † 890 og i 28 Led fra Ragnar Lodbrok, Konge i Sverige og Danmark † 865 f. 1721 † 1787
- 4) ANTON JOHAN WRANGEL af Sausis f. 1724 † 1779, Admiral, Baron og Greve \* CHARLOTTE REGINA SPARRE af Søfdeborg D. af Nr. 5 f. 1737 † 1803  
Søn af Anton Johan Wrangel f. 1679 † 1763, Admiral, Baron og Greve \* Sophie Kruse af Elghammar f. 1684 † 1732 D. af Admiral Johan Kruse † 1714, Baron \* Friherreinde Sophia Spens † 1715 D. af Friherre Major Axel Spens † 1655 \* Sophia Rytter f. 1580 † 1650 D. af Johan Rytter Landshøvding f. 1558 † 1644 \* Catharina Hand † 1646 D. af Haakon Hand Statholder  
som var \* Virginia D. af Erik XIV Konge af Sverige 1560—1569 S. af Gustav I Vasa Konge af Sverige 1523—1560
- 5) ERIC ARVID SPARRE, Greve, Overadmiral f. 1673 † 1733 \* Friherreinde Charlotte Eleonore Sjøblad † 1787 D. af Carl Georg Sjøblad f. 1643 † 1754, Admiral \* Grevinde Beate Elisabeth Stenbock f. 1670 † 1756
- 6) CLAES SPARRE, Greve, Admiral f. 1673 † 1733 \* Sophie Lovisa Soop f. 1682 † 1745 D. af Oberstløjtnant Arvid Soop (\* Grevinde Anna Elisabeth Ascheberg), hans Farfar Åke Soop var gift med Christine Ribbing, som var en Ætling af Erling Steinvæg † 1207, som paastod at være en Søn af Kong Magnus V Erlingsson 1156 † 1184 S. af Erling Skakke † 1179 \* Kristina D. af Konge i Norge Sigurd Jorsalfar 1103—30 f. 1656
- 7) GUSTAV ADOLPH SPARRE f. 1649 † 1692, Admiral \* Friherreinde Elisabeth Anna Stjernskjold f. 1653.
- 8) AXEL SPARRE f. 1620 † 1679, Baron, Rigsraad \* Grevinde Margaretha Oxenstjerne af Korsholm og Wasa D. af Grev Gabriel Oxenstjerne † 1656 \* Anna Baner
- 9) CARL SPARRE f. 1595 † 1632, Kammerraad \* Margrethe Nat og Dag f. 1597 † 1623
- 10) ERIC SPARRE f. 1550 † 1600, Ridder, Rigsraad \* Grevinde Ebba Brahe f. 1555 † 1634
- 11) LARS SIGGESEN SPARRE, Rigsraad og Marsk 1523 Fra ham 9 Led til Nils Sixtenssen Sparre \* BRITA TROLLE D. af Nr. 12 \* Prinsesse Märtha D. af Konge af Sverige Erik X Knudsen 1208—1216 \* Regitse D. af Kong Waldemar d. store af Danmark 1131—1182
- 12) THURE TROLLE, Rigsraad † 1520 \* Margrethe Gyllenstjerne D. af Rigsraad Erik G. den yngre S. af Rigsraad Erik G. † 1477 \* Christiane D. af Kong Carl VIII Knutson Bonde 1409—1470
- 13) ARVID TROLLE, Ridder, Rigsraad † 1505, 3 Gange gift
- 14) BIRGER TROLLE d. yngre, Rigsraad, Ridder, levet 1466 \* Kjerstin Knudsdatter Blaa
- 15) BØRJE TROLLE d. gamle, Ridder, Rigsraad † 1438, 2 Gange gift
- 16) BØRJE TROLLE, levet 1367 \* Ingeborg
- 17) TORKEL TROLLE \* Birgitta
- 18) KNUT TROLLE, Rigsraad 1274 \* Sigrød Bengtsdatter
- 19) BIRGER TROLLE
- 20) KNUT TROLLE, Hovedsmand
- 21) ARVID ULV eller Trolle, Hovedsmand \* Magnhild Minneskjold D. af Magnus Minneskjold af Folkungeætten
- 22) ERIK ULVSEN ULV \* CECILIA D. af Nr. 23
- 23) BIRGER JARL BROSÅ \* BIRGITTA D. af Nr. 24
- 24) HARALD GILLE, Konge af Norge 1131—1136 \* Prinsesse Ingrid Ragnvaldsdatter af Danmark
- 25) MAGNUS BARFOT, Konge af Norge 1093—1103
- 26) OLAF KYRRE, Konge af Norge 1066—1093 \* Ingrid D. af Kong Svein Estridsøn af Sverige
- 27) HARALD HAARDRAADE, Konge af Norge 1046—1066 \* TORÅ GISKE D. af Nr. 28. Stammer til de senere norske Konger
- 28) THORBERG ARNESSØN (S. af Arne paa Giske) \* RAGNHILD D. af Nr. 29
- 29) ERLING SKJALGSSØN fra Sole \* AASTRID D. af Nr. 30 (Søster til Kong Olav Trygvesson)
- 30) TRYGVE OLAVSSØN, Smaakonge i Viken \* Aastrid D. af Erik Bjodaskalle
- 31) OLAV HARALDSSØN, Smaakonge i Viken
- 32) HARALD HAARFAGER f. 850 † 933, Norges første Enekonge (872) \* Svanhild
- 33) HALFDAN SVARTE f. ca. 810 † 860, Smaakonge paa Oplandene
- 34) GUDRØD VEIDEKONGE † 816 af Ynglingeætten, en Kongeæt fra Upsala

Kilde: G. Anrep: Svenska Adels Ättartavlor. Stockholm 1862.



I-II	<p>CHRISTEN TEGLMESTER (eller Teglmænd) af hollandsk Herkomst. Forpagtede i Begyndelsen af 17. Aarhundrede det kongelige Teglværk i Ribe. Hans Søn (II) (sandsynligst) eller hans Sønesøn havde 2 Sønner</p>													
III	<p>HANS (NIELSEN) TEILMANN f. 16.. † 17.. Købmand i Ribe * JOHANNE CHRISTENS DATTER MULVAD i Barn</p>						<p>CHRISTEN (NIELSEN) TEILMANN f. 1645 † 1728 Købmand i Ribe, siden i Hjerting 3 Gange gift og havde 2 + 10 + 1 = 13 Børn * 2) METTE RAVNSØE 13 Børn</p>							
IV	<p>CHRISTIAN TEILMANN f. 1689 † 1749 Godsejer, Amtmand, Etatsraad * 1) CHRISTINE MARIA REENBERG f. 1688 † 1734 * 2) ANNA MARIE SCHULTZ f. 1694 † April 1746 8 Børn med 1. Hustru <i>Regnes som Stamfader til den adelige Gren</i> 6 nulevende mandlige Descendenter Se Tavle B.</p>	<p>1) HANS T. Faderens Kompagnon Ugift</p>	<p>2) NIELS TEILMANN † 1713 Sognepræst * MAREN HOE 3 Børn</p>	<p>3) MARGRETHE T. Ugift</p>	<p>4) ANNA T. † 1754 * HANS SPEND f. 1664 † 1738 Sognepræst Ingen Børn</p>	<p>5) JOHANNE MARGRETHE T. f. 1691 † 1768 * RUDBECH LUCOPPIDAN f. 1689 † 1750 Hospitalspræst Ingen Børn</p>	<p>6) ANNA MARIA T. f. 1692 † ... Ugift</p>	<p>7) CATHRINE T. f. 1694 † ... * HANS J. DALGAST † 1763 Urmager 5 Børn</p>	<p>8) VOLDBORG T. f. 1696 † ... * ... ROSE i Jylland 1 Barn</p>	<p>9) ANDREAS TEILMANN f. 1699 † 1772 Kammerraad, Amtsforvalter * ANNA NEERGAARD f. 1712 † 1794 12 Børn <i>Regnes som Stamfader til den borgerlige danske Gren</i> 47 nulevende mandlige Descendenter Se Tavle C.</p>	<p>10) MARGRETHE T. f. 1701 † 1769 * HANS WOLF f. 1683 † 1745 Sognepræst 2 Børn</p>	<p>11) HANS TEILMANN f. 1704 † 1765 Sognepræst i Drammen * ANNA BRØSTING f. 1709 † 1764 <i>Regnes som Stamfader til den norske Gren</i> 12 nulevende mandlige Descendenter Se Tavle D.</p>	<p>12) METTE T. f. 1707 † 1784 † tidlig * NICOLAI HANSEN † 1749 Regimentskriver Ingen Børn</p>	<p>13) EN SØN † tidlig</p>
V	<p>1) ANDERS HOE T. f. 1707 † tidlig</p>			<p>2) CHRISTEN TEILMANN f. 1708 † 1759 Godsejer * ANNA E. HACHMANN f. 1711 † 1781 5 Børn.</p>		<p>3) MARGRETHE T. f. 1711 † 1796 * med en Juveler</p>								
VI	<p>1) FREDRIK CHRISTIAN T. f. 1739 † 1793 * CHARLOTTE M. REENBERG f. 1739 † 1794 Ingen Børn</p>	<p>2) MAREN TEILMANN f. 1742 † 1794 * NICOLAI HENRIK PFLUEG f. 1742 † 1805 Oberst 3 Børn</p>	<p>3) CHARLOTTE DOROTHEA T. f. 1744 † 1781 * FRANDS REENBERG f. 1731 † 1791 Sognepræst Ingen Børn <i>Grenen uddød paa Mandslinien</i></p>	<p>4) NICOLAI PETER T. f. 1747 † 1784 Cand teol. Ugift</p>	<p>5) PETER T. f. 1749 † 1749</p>									

## Den adelige Gren, 6 nulevende mandlige Descendenter.

IV	<p>CHRISTIAN TEILMANN f. 31/3 1689 † 2/1 1749 til Skrumsager, Endrupholm, Nørholm, Lunderup, Agerkrog Etatsraad, Amtmand</p> <p>* 1) CHRISTINE MARIA REENBERG f. 7/1 1688 † 21/12 1734</p> <p>* 2) ANNA MARIE SCHULTZ f. 1694 † April 1746 8 Børn med 1. Hustru</p>									
V	<p>1) HANS T. † 1742 som Løjtnant i den engelske Marine</p>	<p>2) JOHANNE T. † ung</p>	<p>3) MAGDALENE T. f. 1717 † 1742 * THOMAS JUST DE JERMIN f. 1711 † 1778 Sognepræst, Consistorialraad Adlet 1750 1 Datter</p>	<p>4) JOHANNE T. † ung</p>	<p>5) INGEBOG CHRISTIANE T. f. 1720 † 1785 * HENRICH CHR. v. WORMSKJOLD f. 1725 † 1760 Kancellisekretær, adlet 1757 5 Børn</p>	<p>6) TØGER REENBERG DE TEILMAN f. 1721 † 1788 til Endrupholm, Etatsraad, adlet 1751</p> <p>* 1) MARGRETHE v. BENZON f. 1722 † 1759 (1 Barn)</p> <p>* 2) SOPHIE AMALIE v. GERSDORFF f. 1743 † 1801 (8 Børn) 9 Børn</p>	<p>7) ANDREAS CHARLES DE TEILMAN f. 1723 † 1790 til Nørholm, Lunderup og Agerkrog Oprettede 1790 Stamhuset Nørholm Adlet 1751 Ugift</p>	<p>8) MORTEN DE TEILMAN f. 1725 † 1781 til Skrumsager og Ristrup Adlet 1751</p> <p>* METTE v. GERSDORFF f. 1735 † 1757 1 Barn</p>		
VI	<p>1) TØGER DE T. f. 1758 † 1759</p>	<p>2) MARGRETHE BENZON DE T. f. 1769 † 1788</p>	<p>3) CHRISTIAN CHRISTOFFER FREDRIK DE T. f. 1770 † 1771</p>	<p>4) JOHAN OTTO DE T. f. 1772 † 1772</p>	<p>5) TØGER DE TEILMAN f. 1776 † 1827 til Endrupholm og Hennegaard * ELSE HANSEN f. 1780 † 1825 9 Børn</p>	<p>6) CHRISTINE MARIE DE T. f. 1778 † 1781</p>	<p>7) INGEBOG CHRISTIANE DE T. f. 1780 † 1863 * PETER PETERSEN f. 1779 † 1849 Sognepræst 9 Børn</p>	<p>8) ANDREAS CHARLES DE T. † 1783</p>	<p>9) ANDREAS CHARLES DE TEILMAN f. 1786 † 1852. Til Kiersgaard ved Ribe Hofjægermester</p> <p>* 1) ELISABET CHRISTINE MARGR. v. WEDELSPARRE f. 1784 † 1823 (Flere Børn † tidlig)</p> <p>* 2) SOPHIE DOROTHEA v. BARDENFLETH f. 1803 † 1826 (Ingen Børn)</p> <p>* 3) FREDRIKKE DOROTHEA LESCHLY f. 1817 † 1888 (1 Barn) 1 Søn</p>	<p>MARGRETHE METTE DE T. f. 1757 † 1837 * sin Fætter PEDER v. WORMSKJOLD f. 1750 † 1824 Konferensraad 7 Børn</p>
VII	<p>1) SOPHIE AMALIE DE T. f. 1803 † 1877 * HANS N. TRANBERG FRIIS f. 1800 † 1886 Sognepræst 6 Børn</p>	<p>2) TØGER REENBERG DE T. f. 1805 † 1852 til Store Hebo, Kaptajn * 1) HANSINE VISTESEN f. 1804 † 1839 (4 Børn) * 2) KRISTINE MARIE KNUDSEN f. 1826 † 1917 (2 Børn) 6 Børn</p>	<p>3) CHRISTINE MARIE DE T. f. 1807 † 1875 * NIELS GEORG FABRICIUS f. 1805 † 1855 Sognepræst 2 Børn</p>	<p>4) ANNA DE T. f. 1809 † 1877 Priorinde i Vemmetofte Kloster</p>	<p>5) JENS DE T. f. 1811 † 1869 Cand. phil. Ugift</p>	<p>6) POUL DE T. f. 1814 † paa Mors Sømand Ugift</p>	<p>7) CHRISTIAN DE T. f. 1816 † s. A.</p>	<p>8) FREDERIK CHRISTOPHER DE T. f. 1818 † 1869 Forstkandidat, Premierløjtnant, Toldkontrollør * AGNETE MARIE FREDERIKKE BREDE f. 1832 † 1897 3 Børn</p>	<p>9) MARGRETHE DE T. f. 1821 † 1837</p>	<p>TØGER REENBERG DE TEILMAN f. 1845 † 1860</p>
VIII	<p>1) TØGER DE T. f. 1833 † 1842</p>	<p>2) ELISA KNUDINE DE T. f. 1835 † 1873 * CARL BENDIX KÖCH f. 1835 † 1912 Sognepræst 2 Børn</p>	<p>3) JULIUS OTTO DE T. f. 1837 † 1867 Ejer af Sinding Østergaard Ugift</p>	<p>4) CHRISTIAN LEOPOLD DE T. f. 1838 † s. A.</p>	<p>5) SOPHIE HANSINE DE T. f. 1847 † 1909 * NILS JOCHUM HARCK f. 1844 † 1908 Løjtnant, Sagfører 1 Barn</p>	<p>6) TØGER HANS DE T. f. 1850 Landbrugskandidat * HERTHA OTHILIA SCHÄFF f. 1851 2 Børn</p>	<p>1) TØGER REENBERG DE T. f. 1857 fhv. Toldassistent * MARIE MARGRETHE LAUTRUP f. 1872 Ingen Børn</p>	<p>2) HELENE VIBEKE DE T. f. 1859 † 1922 * HANS THOMSEN f. 1848 † 1910 Dampskibsfører 3 Børn</p>	<p>3) JOHANNES MATHIAS DE T. f. 1861 Kontrollør i Nationalbanken * ANDREA BIRGITTE LERCHE f. 1868 5 Børn</p>	
IX	<p>1) EDELE MARGRETHE KRAG REENBERG DE T. f. 1888 * ALBERT MARIUS HALD f. 1878 Læge 3 Børn</p>		<p>2) SOPHIE AMALIE GERSDORFF REENBERG DE T. f. 1890 * 1) LAURITZ FRANK WORSØE Sagfører (skilt) 1 Barn * 2) CARL GEORG WALDEMAR BRATLI f. 1871. Translator, Forfatter 2 Børn</p>		<p>1) TØGER REENBERG DE T. f. 1890 † 1917</p>	<p>2) HOLGER LERCHE DE T. f. 1893 Løjtnant, Bankassistent * SIGRID JULIE ANDERSEN f. 1890</p>	<p>3) INGEBOG CHRISTIANE LERCHE DE T. f. 1896 * HANS FALKING f. 1892 Bankfuldmægtig</p>	<p>4) FREDERIK CHRISTOFFER DE T. f. 1898 Proprietær * ANDREA NIELSEN f. 1897 1 Barn</p>	<p>5) BØRGE LERCHE DE T. f. 1901 Proprietær i Frankrig</p>	
X	<p>INGE AGNETE DE T. f. 9/6 1926</p>									



ANDREAS TEILMANN  
f. 1699 † 1772  
Kammeraad, Amtsforvalter  
\* ANNA NEERGAARD  
f. 1712 † 1794  
12 Børn

IV

11) HANS TEILMANN  
f. 1746 † 1822  
Sognepræst  
\* CATHRINE MARGRETHE SAMSØE  
f. 1755 † 1833  
9 Børn

12) ANNA T.  
f. 1749 † s. A.

V

4) FRANDS JØRGEN T.  
f. 1785 † s. A.

1) ANNA T.  
f. 1774 † 1834  
\* MELCHIOR AUGUSTINUS  
DRABITZIUS  
f. 1759 † 1824  
Degn  
6 Børn

2) CATHRINE GEORGIA T.  
f. 1777 † 1842  
\* THOMAS SCHATT  
RØRDAM  
f. 1776 † 1831  
8 Børn

3) ENGELKE MARIE T.  
f. 1780 † 1873  
\* CARL ADOLPH DAHL  
f. 1774 † 1828  
Sognepræst  
2 Børn

4) JØRGEN SAMSØE T.  
f. 1782 † 1808  
Handelsmand  
Ugift

5) METTE MARGRETHE T.  
f. 1783 † 1877  
\* med sin Fætter  
JOHAN CHRISTIAN T.  
f. 1783 † 1866  
Sognepræst  
8 Børn  
se samme Rubrik

6) PETRA JOHANNE T.  
f. 1786 † 1791

7) CATHRINE MARGRETHE  
SAMSØE T.  
f. 1787 † 1869  
\* med sin Fætter  
ANDREAS T.  
f. 1780 † 1811  
2 Børn  
se samme Rubrik

8) ANDREA TELLINE T.  
f. 1790 † 1851  
\* SØREN MOTZFELDT  
f. 1759 † 1816  
Gaardejer  
2 Børn

9) ANDREAS PETER JOHAN TEILMANN  
f. 1797 † 1883  
Sognepræst  
\* ANNA CATHRINE HØEGH  
f. 1801 † 1892  
9 Børn

VI

NICOLINE SOFIE T.  
f. 1828 † 1907

8) JØRGEN TEILMANN  
f. 1835 † 1919  
Valgmenighedspræst  
\* MARTINE GEORGIA LETH  
f. 1834 † 1915  
4 Børn

1) PETER T.  
f. 1824 † 1896  
Landinspektør  
Ugift

2) CATHINKA T.  
f. 1825 † 1921  
\* JENS KRISTIAN  
HØJMARK  
f. 1832 † 1921  
Lærer  
2 Børn

3) HANS T.  
f. 1826 † 1857  
Lærer  
Ugift

4) ABSALON T.  
f. 1829 † 1829

5) ELVIRA T.  
f. 1830 † 1880  
\* CASPER P. CHR.  
SCHJØRRING  
f. 1831 † 1913  
Byfoged  
6 Børn

6) THORA T.  
f. 1831 † 1869  
7) HULDA T.  
f. 1832 † 1858

9) SAMSØE TEILMANN  
f. 1837 † 1923  
Gaardejer  
\* 1) KAROLINE REGINE FREDERIKKE SCHJØRRING  
f. 1834 † 1875 (12 Børn)  
\* 2) INGER MARIE JENSEN  
f. 1854 (9 Børn)  
21 Børn

VII

1 KRISTIAN  
TUS T.  
f. 1876  
ufbestyrer  
JOHANNE  
1 PEDERSEN  
1882  
Børn

5) HOLGER GEORG  
SAMSØE T.  
f. 1881  
Landsretsassistent  
\* THYRA CAROLINE  
SIMONSEN  
f. 1882

1) KÅRE T.  
f. 1870  
Gymnastik-  
direktør  
\* KATE HEMPEL  
f. 1879  
Separeret 1920  
2 Adoptivbørn

2) FOLMER T.  
f. 1873  
Læge  
\* NANNA LANGE  
f. 1881  
6 Børn

3) SVEND T.  
f. 1874 † 1874  
5) RAGNHILD T.  
f. 1877  
Tandlæge  
Adopteret en Pige

1) INGER T.  
f. 1863 † 1896  
2) HULDA T.  
f. 1864 † 1899  
\* KRESTEN BOLDSEN  
f. 1859 † 1925  
Landmand  
Ingen Børn  
3) ANDREAS PEDER  
JOHAN T.  
f. 1865 † 1888

4) GUNNAR T.  
f. 1867  
Gartner i U.S.A.  
\* 1) ELISA  
MORSCHAUSER  
f. 1873 † 1906  
(2 Børn)  
\* 2) MARIA BANZ  
f. 1887  
(8 Børn)  
10 Børn

5) RIGMOR T.  
f. 1868 † 1880  
6) THORA T.  
f. 1869  
\* THORVALD  
SØRENSEN  
f. 1876  
Bogholder (3 Børn)  
7) ASTA T.  
f. 1870  
8) KJARTAN T.  
f. 1872 † 1876

9) AAGE T.  
f. 1873 † 1915  
Snedker  
\* ANE  
KIRSTINE  
MØLLER  
f. 1874  
8 Børn

10) INGRID T.  
f. 1874 † 1892  
11) OLAV T.  
f. 1875  
Bogholder  
\* MARIE HANSEN  
f. 1884  
Separeret  
(Ingen Børn)  
12) Dødfødt  
Dreng

13) JOHANNES T.  
f. 1877  
Bygmester i U.S.A.  
\* ALMA CHARLOTTE  
JOHNSON  
f. 1887  
3 Børn

14) YRSA T.  
f. 1878  
15) HALFDAN T.  
f. 1880  
Gaardejer  
\* MARGRETHE JUUL  
f. 1883  
3 Børn

16) HJARNE T.  
f. 1882  
Snedker  
\* JOHANNE GEILL  
f. 1891  
2 Børn

17) FOLKVAR T.  
f. 1884 † 1925  
18) AGNER T.  
f. 1886  
Gartner  
\* RAGNA  
THORMODSEN  
f. 1897  
1 Barn

19) VAGN T.  
f. 1889  
Kontor-  
fuldmægtig  
\* KAREN KELLER  
f. 1894  
1 Barn

20) UPPE T.  
f. 1891  
21) RAGNA T.  
f. 1894

VIII

INGEN T.  
f. 1908  
OUL T.  
f. 1911

1) ESKILD T.  
f. 1902  
Sergent i U.S.A.  
Frafaldt i 1920  
Navnet Teilmann  
2) IB T.  
f. 1911

1) BODIL T.  
f. 1907  
2) JØRGEN  
JOHAN T. f. 1909  
3) TORKILD T.  
f. 1913  
4) KARL AN-  
DREAS T. f. 1915  
5) LAURA GEOR-  
GIA T. f. 1916  
6) HELGA T.  
f. 1923

INGER T.  
f. 1912

1) GUNNAR JOHAN T.  
f. 1895  
Gartner i U.S.A.  
\* LA VISA ANCITA  
MOORE  
f. 1891  
3 Børn

2) ELISABETH  
MARION T.  
f. 1896  
\* CLYDE ENOCH  
LUNDY  
f. 1896  
Præst i U.S.A.  
3 Børn  
3) CARL RICHARD T.  
f. 1907  
4) BERTHA JUNE T.  
f. 1909

5) OSCAR ROY T.  
f. 1911 † 1912  
6) INGER MARIE T.  
f. 1913  
7) DORA KIRSTINE T.  
f. 1915  
8) ASTA SUNSHINE T.  
f. 1920  
9) WALTER SAMSØE T.  
f. 1923  
10) GERTRUDE KARO-  
LINE T. f. 1927

1) ERNA T. f. 1898  
2) ØIVIND T. f. 1900  
3) ESTHER T. f. 1901  
4) NANNA T. f. 1902  
5) TOGE T. f. 1903 † 04  
6) SVEND AAGE T. f. 1904  
7) ARNE T. f. 1906  
8) TOVE T. f. 1908

1) ANNY LILLIAN T.  
f. 1919  
2) INGER MARIE T.  
f. 1919  
3) ARVID SAMSØE T.  
f. 1920

1) GUDRUN T.  
f. 1919  
2) KIRSTEN T.  
f. 1920  
3) JOHAN SAMSØE T.  
f. 1923

1) IB GEILL T.  
f. 1919  
2) AASE GEILL T.  
f. 1922

HENRIK T.  
f. 1925

VIGGO T.  
f. 1927

IX

1) GUNNAR JOHAN T.  
f. 1918  
2) ANNA MARIE T.  
f. 1922  
3) WILLIAM FREUDE T.  
f. 1927

X

## Den norske Gren, 12 nulevende mandlige Descendenter.

IV	<p>HANS TEILMAN f. 1704 † 1765 Sognepræst i Drammen * ANNA KRISTINE BRØSTING f. 1709 † 1764 3 Børn</p>											
V	<p>1) METTE TEILMAN f. 1741 † 1796 Ugift</p>			<p>2) CHRISTEN TEILMAN f. 1743 † 1821 Sognepræst * ANNA ELISABETH MARGRETHE FINCHENHOFF f. 1745 † 1806 8 Børn</p>			<p>3) ANDREAS PETER TEILMAN f. 1745 † 1791 Toldkontrollør * MAREN GRØNBECK LUND 7 Børn om hvilke kun nedenstaaende vides. Grenen antagelig uddød paa Mandssiden.</p>					
VI	<p>1) HANS T. f. 1773 † 1782</p>	<p>2) CHRISTIAN FINCHENHOFF T. f. 1775 † 1827 Sognepræst * 1) ANNA DOROTHEA RØDER f. 1782 † 1818 (5 Børn) * 2) ANNA MAGDALENE STIBOLT f. 1784 † 1866 (1 Barn)</p>	<p>3) ANDREAS T. f. 1776 † 1834 Sognepræst * ELEN ANDREA OMSTED f. 1786 † 1850 8 Børn hvoraf 3 dødfødte</p>	<p>4) ANNA BRØSTING T. f. 1777 † 1849 * ULRIK FREDRIK BOYESEN f. 1773 † 1841 Sognepræst 4 Børn</p>	<p>5) METTE GEORGINE T. f. 1779 * JENS GRAM NYSOM f. 1768 † ca. 1815 Skibsfører 1 Barn</p>	<p>6) JOHAN T. f. 1780 † før 1835 Løjtnant * MARIA TYRHOLM f. 1778 † 1848 Ingen Børn</p>	<p>7) CHRISTIANA T. f. 1781 † s. A. * 8) HANS T. f. 1787 † 1798</p>	<p>1) ANE KRISTINE BRØSTING T. f. 1775 * BIRGITTE ANDREA GRØNBECK T. f. 1778 * LORENTZ JENSEN f. 1776 Toldkontrollør i Hammerfest</p>	<p>3) METTE ELISABETH T. f. 1780 † 1834 * . . . . . RØST bosat i Hammerfest 4) MAREN JOHANNE T. f. 1781 * JØRGEN CHRISTIAN LUND f. 1773 Skibskaptajn i Arendal</p>	<p>5) ANNA BRINCH T. f. 1784 † 1784 6) PETER ANDREAS T. f. 1785 * og havde 1 Datter 7) FREDRIK T. f. 1791 Sømand</p>		
VII	<p>1) JAMES RØDER T. f. 1805 † 1886 Godsejer * EMILIE PETRINE MICHELSEN f. 1802 † 1880 3 Børn</p>	<p>2) KRISTIANE ELISE T. f. 1807 † 1881 * JOHAN JACOB FASTING f. 1805 † 1879 Oberstløjtnant 11 Børn</p>	<p>3) HANS T. f. 1808 † 1833 Sømand</p>	<p>4) ANNA LEMMICH T. f. 1809 † 1872 * HANS JACOB ARNOLD BORSE GEELMUYDEN f. 1792 † 1848 Kaptajn 5 Børn</p>	<p>5) CHRISTIAN FINCHENHOFF T. f. 1811 † 1851 Præst Ugift</p>	<p>6) ANDREAS T. f. 1818 † 1821</p>	<p>1) ELISE EMILIE T. f. 1809 † 1870 * CARL FREDRIK FALKENBERG f. 1810 † 1862 Præst og Lærer 2 Børn</p>	<p>2) KRISTIANE OTTILIA T. f. 1810 † 1836 * ANDREAS JØRGEN FLEISCHER f. 1807 † 1877 Sognepræst 1 Barn † ung</p>	<p>3) CHRISTIAN AUGUST T. f. 1811 † 1890 Maltkontrollør * JOHANNE HAUGER f. 1810 † 1893 5 Børn</p>	<p>4) NILS OTTO OMSTED T. f. 1816 † 1839 Løjtnant Ugift</p>	<p>5) CATHRINE SOFIE T. f. 1821 † 1868 Ugift</p>	
VIII	<p>1) JØRGEN CHRISTIAN T. f. 1842 † 1909 Komponist Ugift</p>	<p>2) CARL EMIL T. f. 1845 † 1911 Agent Ugift</p>	<p>3) ANNA ULRIKKE EMILIE T. f. 1846 † 1916 * . . . . . AARS Agent, fraskilt 1 Datter † ung</p>	<p>1) JENNA ANDREA OTTILIE T. f. 1843 † 1901 * PAUL CHRISTIAN BRANTZEG f. 1824 † 1900 Pianofabrikant 5 Børn</p>	<p>2) ANDREAS CHRISTIAN T. f. 1846 Skibskaptajn * 1) CHRISTIANE HESSELBERG f. ca. 1850 † ca. 1876 (2 Børn) * 2) SOFIE BULL f. 1860 (9 Børn) 11 Børn hvoraf 2 døde ca. 1 Aar gl.</p>	<p>3) AXEL CHRISTOFFER OMSTED T. f. 1848 Skibskaptajn, Gaardejer * 1) RAGNA VANEM f. 1865 † 1896 (2 Børn) * 2) FREDRIK CHRISTINE G. BRANTZEG f. 1858 (Ingen Børn) 2 Børn</p>	<p>4) KLARA EMILIE T. f. 1850 * NILS CHRISTIAN VILHELM LANDMARK HVOSLEF f. 1841 † 1915 Skattefoged 10 Børn</p>	<p>5) LOLLY MARIE T. f. 1855 † 1923 Ugift</p>	Grenen uddød			
IX	<p>1) HILDUR T. f. 1872 * RASMUS HAGBART QUISLING f. 1850 Major Ingen Børn</p>	<p>2) HANS AUGUST T. f. 1874 Revisor * OLAVA SØNSTEBY f. 1880 5 Børn</p>	<p>5) HENRY BULL T. f. 1890 Disponent * SOLVEIG MØGLESTUE NIELSEN f. 1900 1 Barn</p>	<p>6) AXEL OMSTED T. f. 1891 Skibsfører * 1) ELSE BULL f. 1896 † 1919 * 2) ADA HELENE BULL f. 1893 3 Børn</p>	<p>7) SIGRUN T. f. 1893 * GUSTAV ADOLF ARENZT f. 1873 Konsul 4 Børn</p>	<p>8) GUNNAR ANDREAS T. f. 1895 † 1918 Styrmand</p>	<p>9) EIVIND T. f. 1896 Kontorist</p>	<p>10) KNUT BULL T. f. 1898 Arkitekt * GUNVER BERG</p>	<p>11) JENS T. f. 1900 Styrmand Dispacher- Kandidat * SOLVEIG LIEN f. 1903</p>	<p>1) REIDAR JØRGEN AUGUST T. f. 1892 Ingeniør * SIGRID ANNA ELISABETH (ANNA LISA) CRONSTEDT f. 1892 2 Børn</p>	<p>2) BJARNE T. f. 1894 Forstkandidat</p>	
X	<p>ARVID CHRISTIAN T. f. 1908 † s. A. ASTRI JOHANNA T. f. 1909 EIVOR SOFIE T. f. 1910 GERD HILDUR T. f. 1912 ELSE SIGRUN T. f. 1918</p>	<p>GUNVOR T. f. 1922</p>	<p>SOFIE BULL T. f. 1918 GUNNAR ANDREAS BULL T. f. 1921 ELSE BULL T. f. 1927</p>	<p>HANS CRONSTEDT T. f. 1921 RAGNA LISA T. f. 1921</p>								



G. m. ELEN ANDREA OMSTED f. 1786 † 24/9 1850 i Fr.stad. (se hendes Anetavle Nr. VIII). D. af *Otto Nilsen Omsted* f. 1745 † 4/9 1789. Gros-serer i Drammen og Ejer af Fosseholm Brug paa Eker og Hustru *Elen Margrethe* f. *Dedekam* f. 1750 † 31/2 1816. 8 Børn VII<sup>1-8</sup>)

VII<sup>1</sup>) ELISE EMILIE TEILMAN f. paa Modum 22/6 1809 † 20/10 1870 i Kria.

G. 1841 m. CARL FREDRIK FALKENBERG f. i Larvik 19/12 1810 † 27/4 1862 i Fr.stad. Res. Kapellan, Lærer og Skolebestyrer i Fr.stad. S. af Købmand, Mægler og Lodsoldermand i Larvik *Fredrik Hesselberg Falkenberg* † 1857 og 1. Hustru *Marie Elisabeth* f. *Arlum* † 185.. 2 Børn VIII<sup>1-2</sup>)

VIII<sup>1</sup>) ANDREAS FREDRIK FALKENBERG f. 21/11 1842 † 9/3 1875. Student 1858, cand. filol. 1864. Fra 1873 Rektor ved den Tankske Skole i Bergen.

G. 1/11 1868 m. MARIE VATNE f. 11/2 1848. D. af Købmand *Tønnes Vatne* i Mandal. 1 Søn IX<sup>1</sup>)

IX<sup>1</sup>) ANDREAS FREDRIK FALKENBERG f. 13/3 1873 i Bergen. Direktør for Bærumsbanen (A/S Kristiania elektriske Sporvej).

G. 1898 m. ANNA DOROTHEA v. D. FEHR f. 1874.

D. af Afdelingsfotograf *Johan v. d. Fehr* i Bergen.

VIII<sup>2</sup>) CHRISTIAN OTTO MAGNUS FALKENBERG f. 1/3 1851 i Fr.stad. Student 1868, Cand. theol. 1875. Rektor i Levanger. Har taget sin Afsked og bor nu i Oslo.

G. 19/4 1887 m. FREDRIKKE LOVISE FLOCK f. paa Florø 20/4 1864 † 17/11 1905. D. af Foged i Guldalen *Carl Ludvig Eugen Flock* f. 22/7 1832 † 25/2 1917 og Hustru *Karen („Kaja“)* *Storm* f. *Blom* f. 22/2 1844 † 18/6 1908.

2 Børn IX<sup>1-2</sup>)

IX<sup>1</sup>) KARL FREDRIK FALKENBERG f. 22/ 1889 i Klæbu. Sognepræst i Aardal.

G. 26/4 1913 m. THORA JOHANNE WESTERGAARD f. i Kria. 20/4 1891. D. af Skibsmægler *Johannes Aschioldsen Westergaard* og 1. Hustru *Thora Caroline Nathalie* f. *Nielsen*. (3 Børn.)

IX<sup>2</sup>) FREDRIK EMIL FALKENBERG f. 21/11 1890 † 10/2 1891.

VII<sup>2</sup>) KRISTINE OTTILIA („TILLA“) TEILMAN<sup>1</sup> f. 20/10 1810 paa Modum † 22/5 1836.

G. 15/2 1834 m. ANDREAS JØRGEN FLEISCHER<sup>2</sup> f. 15/2 1807 † 22/3 1877. Sekondløjtnant 1825, Student 1827, cand. theol. 1832, Sognepræst i Alten-Talvik 1837, Sognepræst i Gausdal fra 1844. S. af Kaptajn *Johan Kristian Fleischer* † 1818 og Hustru *Severine Dorothea* f. *Mosgaard* † 1834. 1 Datter † 1 Md. gammel.

VII<sup>3</sup>) CHRISTIAN AUGUST TEILMAN f. paa Modum i Kapellangaarden

<sup>1</sup> Af hende findes en Portrættegning. Originalen er i Skibskaptajn Andreas Teilmans Eje.

<sup>2</sup> Han var 2. Gang g. m. Magdalene Christie f. 1816.



JOHANNE f. HAUGER  
f. 1810 † 1893



CHRISTIAN AUGUST TEILMAN  
f. 1811 † 1890 Maltkontrollør

Komperud  $27/12$  1811 †  $25/11$  1890 i Kria. Student 1831, cand. phil. 1836, Lærer og Kirkesanger i Vestby fra 1837. I 1842 tog han Handelsskoleeksamen og fik derpaa Borgerskab som Købmand i Ladestedet Hvidsten, i 1857 blev han Postaabner samme Sted og i 1858 Statens Maltkontrollør.

G.  $12/6$  1842 m. JOHANNE HAUGER f. i Vestby  $12/3$  1810 †  $19/3$  1893 i Kria. Begge er begravet paa Vor Frelsers Kirkegaard i Oslo. (Enke efter Trælasthanler i Hvidsten Jens C. Jensen †  $24/10$  1837. Da han døde havde hun 5 smaa Børn.) Se hendes Anetavle nedenfor. 5 Børn VIII<sup>1-5</sup>)

VIII<sup>1</sup>) JENNY ANDREA OTHILIE TEILMAN f.  $29/4$  1843 †  $16/3$  1901.

G. Februar 1872 m. PAUL CHRISTIAN BRANTZEG f.  $16/9$  1824 †  $9/2$  1900. Piano- og Orgelfabrikant i Kria. S. af Købmand i Levanger *Christian Brantzeg* og Hustru *Pouline Birgitte f. Moe*. 5 Børn IX<sup>1-5</sup>)

IX<sup>1</sup>) AUGUST BRANTZEG f. 1872 i Kria. †  $21/2$  Aar gl.

IX<sup>2</sup>) JENNY MARIE BRANTZEG f. i Kria.  $12/10$  1875.

IX<sup>3</sup>) PETRA JOHANNE BRANTZEG f. i Kria.  $11/10$  1878.

G.  $17/10$  1903 m. CHRISTIAN JOACHIM MOHN f. i Bergen  $25/5$  1876. Maskiningeniør fra Bergens tekniske Skole, Praksis i Tyskland og fra 1900 i

(Anetavle IX.)

## JOHANNE HAUGER

f. 12/3 1810 † 19/3 1893

(g. m. Maltkontrollør Chr. Aug. Teilman)

Forældre	OLE BOTOLFSEN HAUGER f. 1775 Proprietær paa Gaarden Hauger i Vestby		* GUNHILD HOLMSDATTER f. 1776 † 1846	
Bedsteforældre	BOTOLF OLSEN HAUGER f. 1745	* JØRAN KJOSTOLFS- DATTER ROESTAD	HOLM THORCELSEN BJERVE f. 24/10 1743	* MARTHE GUNDERS- DATTER NARVESTAD f. 1755 † 6/7 1780
Oldeforældre	OLE BOTOLFSEN HAUGER f. 1720 † 1803 Købte Hauger i 1760 * MARIE ANDERS- DATTER	KJOSTOLF JACOBSEN ROESTAD f. 1690 † 1772 * 2) HELGA LARSDATTER f. 1726 † 1783	THORCEL BJERVE fra Hobøl	GUNDER POULSEN NARVESTAD † 1763 fra Hobøl * OLEA ELLEFSDATTER

New York, fra 1910 Driftsbestyrer ved Bergens Elektricitetsværk, fra 1913 Driftsbestyrer ved Bergens Sporveje. S. af Købmand i Bergen *Johan Carl Wilhelm Hüpeden Mohn* f. i Bergen 9/9 1848 og Hustru *Johanne Henriette f. Geelmuyden* f. i Bergen 20/3 1851 † 21/5 1923. 3 Børn X<sup>1-3</sup>)

X<sup>1</sup>) ALF CHRISTIAN MOHN f. i New York 7/2 1906. Student 1924, studerer ved Norges tekniske Højskole.

X<sup>2</sup>) EDITH JOHANNE MOHN f. i New York 9/6 1910.

X<sup>3</sup>) ASTRID ELISABETH MOHN f. i Bergen 22/5 1916.

IX 4) VALBORG BRANTZEG f. i Kria. 11/12 1880.

G. 27/9 1904 m. CARSTEN HENRIK SCHEEN f. i Risør 27/9 1876. Student 1894, cand. med. 1903, Premierløjtnant i Sanitetet 1907, Kaptajn 1912, Major 1927. Prakt. Læge i Oslo. Gjorde Tjeneste i 1. Balkankrig i det serbiske Sanitet. [R.D., Ridder af 1. Klasse af Wasa, Ridder af serbisk St. Sava Orden, Ridder af serbisk Barmhjertighedsorden, serbisk Krigserindringsmedalie 1913 (Guld).] S. af Bylæge i Risør *Abraham Bockmann Scheen* f. i Risør 14/8 1845 † i Kria. 1914 og Hustru *Karen („Kaja“) Marie f. Hopstock* f. 13/6 1856 † 19... 5 Børn X<sup>1-5</sup>)

X<sup>1</sup>) LIV BRANTZEG SCHEEN f. i Risør 19/10 1905.

G. 16/10 1926 m. ERLING MANNER f. 7/9 1888. Højesteretsadvokat, Praksis i Oslo.

S. af Højesteretsadvokat *Harald Mortensen*  
og Hustru *Aagot f. Schibsted*.

X<sup>2</sup>) JENNY BERGLJOT SCHEEN f. <sup>22</sup>/<sub>12</sub> 1906.

X<sup>3</sup>) WENCKE v. D. LIPPE SCHEEN f. <sup>22</sup>/<sub>7</sub> 1909.

X<sup>4</sup>) KAREN MARIE SCHEEN f. <sup>19</sup>/<sub>4</sub> 1914.

X<sup>5</sup>) INGRID SCHEEN f. <sup>8</sup>/<sub>11</sub> 1915.

IX<sup>5</sup>) PAUL EUGEN BRANTZEG f. i Kria. <sup>10</sup>/<sub>5</sub> 1884. Student 1903, Arkitekt 1908 fra Dresden tekniske Højskole. Praktiserede i Tyskland til 1914, derefter selvstændig Praksis i Oslo (Arkitektfirmaet Borthen og Brantzeg).

G. <sup>26</sup>/<sub>12</sub> 1912 m. ASTRI ARENTZ f. <sup>12</sup>/<sub>7</sub> 1885.  
D. af Distriktsingeniør *Fredrik Wilhelm Archer Arentz* f. <sup>17</sup>/<sub>1</sub> 1849 i Kria. † 1919 og Hustru *Laura („Lulla“) Christiane f. Schive Neumann* f. <sup>31</sup>/<sub>1</sub> 1858. 3 Børn X<sup>1-3</sup>)

X<sup>1</sup>) NILS BRANTZEG f. <sup>4</sup>/<sub>11</sub> 1913.

X<sup>2</sup>) CARIN BRANTZEG f. <sup>22</sup>/<sub>11</sub> 1917.

X<sup>3</sup>) KJELL BRANTZEG f. <sup>19</sup>/<sub>7</sub> 1919.

VIII<sup>2</sup>) ANDREAS CHRISTIAN TEILMAN f. i Hvidsten <sup>24</sup>/<sub>3</sub> 1846. Skibskaptajn, bosiddende i Oslo.

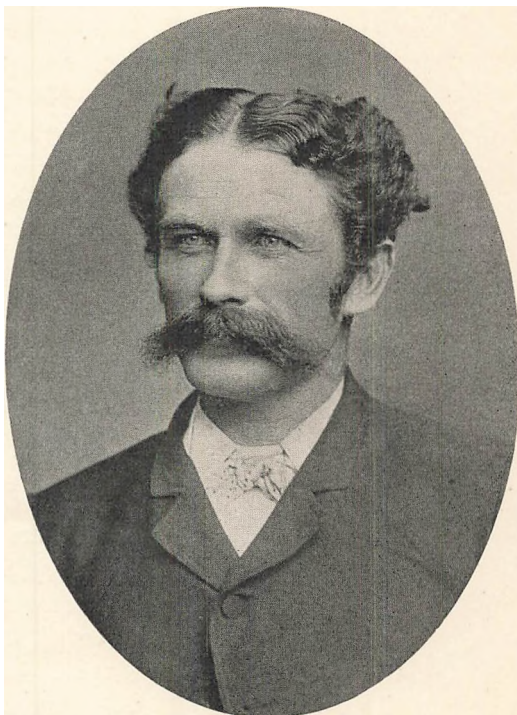

ANDREAS CHRISTIAN TEILMAN  
f. 1846 Skibskaptajn

G. 1) m. CHRISTIANE HESSELBERG f. ca. 1850 † ca. 1876. D. af Skibsreder og Ejer af Gløppe Gaard i Tjølling ved Larvik *Hans Jørgen Hesselberg*<sup>1</sup> † 1864 og Hustru *Anne Cathrine f. Stephansen f. 1808 † 1883* (D. af Sognepræst Niels Seierslev Lauritsen Stephansen f. 1775 i Danmark † 1833). 2 Børn IX<sup>1-2</sup>)

G. 2) m. SOFIE BULL f. 30/9 1860. D. af Skibsfører i Sandefjord, senere Skibsmægler i New York *Henry Bull* og Hustru *Christiane f. Larsen*. 9 Børn IX<sup>3-11</sup>)

IX 1) HILDUR TEILMAN f. i Kria. 1/12 1872.

G. 19/6 1916 m. RASMUS HAGBART QUISLING f. i Fyresdal i Telemark 18/7 1850. Sekondløjtnant 1879, Premierløjtnant 1880, Kaptajn 1891, Major 1902. Fik 1894 Stipendium til Studium af Bjergartillerivaabnet i Udlandet. Han har gjort Opfindelser paa Kanonprojektillets Omraade, som har faaet Anvendelse baade i Norge og Udlandet. S. af Lensmand i Fyrisdal (Moland, Veum) Telemarken *Lars Abraham Quisling f. 4/10 1816 † 17/4 1876* og Hustru *Gro f. Fjone f. 1821 i Nisserdal i Telemarken † 1900*. Ingen Børn.

IX 2) HANS AUGUST TEILMAN f. i Kria. 8/10 1874. Revisor, bosiddende i Drammen.

G. 13/7 1907 m. OLAVA SØNSTEBY f. paa Modum 12/9 1880. D. af Gaardbruger *Anders E. Sønsteby f. 6/8 1819 † 22/4 1895* og Hustru *Olava f. Sand f. 12/3 1840 i Lier † 1880*. 5 Børn X<sup>1-5</sup>)

X 1) ARVID CHRISTIAN TEILMAN f. 21/2 1908 † 22/5 1908.

X 2) ASTRI JOHANNA TEILMAN f. 29/4 1909 i Vittingfoss.

X 3) EIVOR SOFIE TEILMAN f. 31/10 1910 i Vittingfoss.

X 4) GERD HILDUR TEILMAN f. 27/1 1912 i Vittingfoss.

X 5) ELSE SIGRUN TEILMAN f. 23/10 1918 paa Aassiden i Lier.

IX 3) KRISTIANE TEILMAN f. 1885 † 14/9 1887.

IX 4) KATE TEILMAN f. 1886 † 16/7 1887.

IX 5) HENRY BULL TEILMAN f. i Kria. 12/4 1890. Dis-

<sup>1</sup> S. af IVAR HESSELBERG f. 1762 † 1838  
Skibskaptajn, Ejer af Brekke Gaard i Tjølling  
Medlem af Rigsforsamlingen paa Eidsvoll 1814  
S. af Købmand MAGNUS HESSELBERG  
og ULRIKKE f. HEEGAARD

g. m. ANNA CECILIE HEEGAARD  
D. af HANS JØRGEN HEEGAARD † 1826  
Forvalter ved Barkevik



ponent (Papirfirmaet H. B. Teilman & Co., A/S, Oslo).

G. <sup>19</sup>/<sub>4</sub> 1921 m. SOLVEIG MØGELSTUE NIELSEN f. i Kria. <sup>11</sup>/<sub>2</sub> 1900. 1 Barn X<sup>1</sup>)

X<sup>1</sup>) GUNVOR TEILMAN f. i Kria. <sup>22</sup>/<sub>1</sub> 1922.

IX 6) AXEL OMSTED TEILMAN f. <sup>4</sup>/<sub>7</sub> 1891. Skibskaptajn. Fik i 1927 Kongens Fortjenstmedalie i Guld for som Fører af M/S „Davanger“ at have bjerget et norsk D/S i Orkan i Atlanterhavet og slæbt dette i 6 Døgn ind til Azorerne. I 1923 fik han fransk Redningsmedalie.

G. 1) <sup>20</sup>/<sub>12</sub> 1916 m. ELSE JOHANNE BULL f. i Aalesund <sup>5</sup>/<sub>11</sub> 1896 † <sup>26</sup>/<sub>1</sub> 1919. D. af Overretts-sagfører i Aalesund *Jens Lemvig Bull*<sup>1</sup> f. i Aalesund <sup>4</sup>/<sub>9</sub> 1866 og Hustru *Oleif Joakime* f. *Devold*<sup>2</sup> f. i Aalesund <sup>10</sup>/<sub>6</sub> 1868. 1 Barn X<sup>1</sup>)

G. 2) <sup>12</sup>/<sub>7</sub> 1920 m. ADA HELENE BULL f. i Aalesund <sup>11</sup>/<sub>7</sub> 1893. 1. Hustrus Søster. 2 Børn X<sup>2,3</sup>)

X<sup>1</sup>) SOFIE BULL TEILMAN f. i Aalesund <sup>19</sup>/<sub>1</sub> 1918.

X<sup>2</sup>) GUNNAR ANDREAS BULL TEILMAN f. i Oslo <sup>13</sup>/<sub>9</sub> 1921.

X<sup>3</sup>) ELSE BULL TEILMAN døbt <sup>3</sup>/<sub>7</sub> 1927.

IX 7) SIGRUN TEILMAN f. <sup>17</sup>/<sub>4</sub> 1893 i Kria.

G. <sup>26</sup>/<sub>9</sub> 1914 m. GUSTAV ADOLF ARENTZ f. i Stavanger <sup>11</sup>/<sub>8</sub> 1873. Disponent for A/S Tou i Stavanger. Italiensk Konsul. S. af Agent i Stavanger *Hans Sigvardt Arentz* og Hustru *Christine* f. *Andersen*. 4 Børn X<sup>1-4</sup>)

X<sup>1</sup>) SOFIE CHRISTINE ARENTZ f. <sup>17</sup>/<sub>4</sub> 1915 i Stavanger.

<sup>1</sup> S. af OLE CHRISTIAN BULL f. i Aalesund 1836 † 1867 Købmand i Aalesund S. af JENS LEMVIG BULL f. 1796 † 1884 Toldkasserer i Aalesund g. m. PAULINE SOFIE MÜRER f. 1802 † 1848

g. m. LAURA HELENE f. BIRKELAND f. i Borgund 1835 † D. af PETER DANIEL BAADE BIRKELUND f. 1805 † 1846 res. Kapellan i Borgund g. m. CHRISTIANE JOHANNE WIESENER f. 1804

<sup>2</sup> D. af OLE EDVARD DEVOLD f. 1825 † 1886 Købmand i Aalesund S. af JENS DEVOLD Lensmand og Gaardbruger g. m. ANNE MORTENS DATTER VENGE

g. m. JOAKIME JOHANNE f. HOLMBOE f. 1835 i Molde † 1908 i Aalesund D. af JOACHIM GOTSCHKE HOLMBOE f. 1796 † 1876 Sorenskriver i Söndmör g. m. ANNE JOHANNE ØVRE f. 1801 † 1887

- X<sup>2</sup>) MATTI BULL ARENTZ f. 6/3 1917 i Stavanger.  
 X<sup>3</sup>) JENS BULL ARENTZ f. 22/5 1920 i Stavanger.  
 X<sup>4</sup>) GUSTAV ADOLF ARENTZ f. 13/6 1923 i Stavanger.
- IX<sup>8</sup>) GUNNAR ANDREAS TEILMAN f. 1895 † 23/12 1918 som Styrmand paa M/S „Bonheur“, som forliste i Nordsøen, idet Skibet løb paa en Mine.
- IX<sup>9</sup>) EIVIND TEILMAN f. 1896 i Kria. Kontorist.
- IX<sup>10</sup>) KNUT BULL TEILMAN f. 1898 i Kria. Student 1918. Arkitekt fra Norges tekniske Højskole 1924. For Tiden ansat i et Arkitektfirma i New York. G. 21/4 1928 i New York m. GUNVOR BERG. D. af Juvellerer *E. C. Berg* i Narvik.
- IX<sup>11</sup>) JENS TEILMAN f. 7/3 1900 i Kria. Styrmand. Dispachørkandidat 1927. Ansat i New York. G. 25/2 1928 i New York m. SOLVEIG (VESLA) LIEN f. 26/12 1903. D. af Værksejer i Oslo, Ingeniør *Simen Johnsen Lien* f. 20/8 1862 og Hustru *Olga* f. *Holmsen* f. 17/7 1874.
- VIII<sup>3</sup>) AXEL CHRISTOFFER OMSTED TEILMAN f. i Hvidsten 28/3 1848. Skibskaptajn. Gaardejer i Oslo.

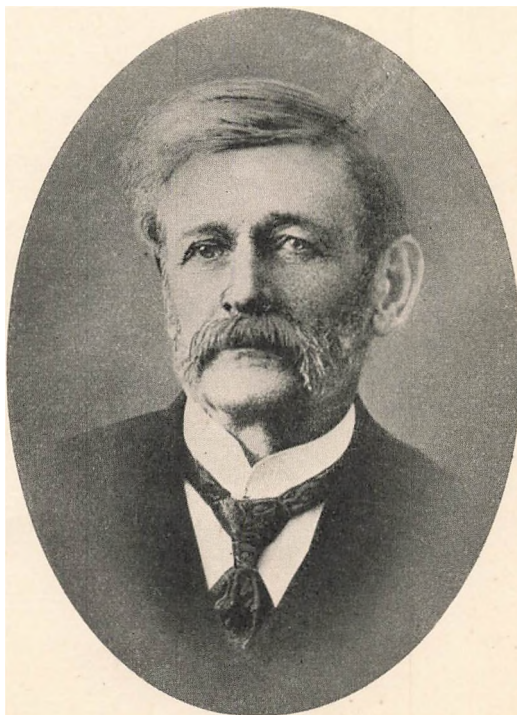

AXEL CHRISTOFFER OMSTED TEILMAN  
 f. 1848 Skibskaptajn

G. 1)  $\frac{8}{2}$  1892 m. RAGNA HELENE VANEM f. paa Gaarden Knaldstad i Vestby  $\frac{18}{2}$  1865 †  $\frac{15}{1}$  1896. D. af Gaardbruger *Jørgen Hansen Vanem* f. paa Gaarden Tørfert i Vestby  $\frac{12}{1}$  1821 †  $\frac{23}{3}$  1884 og Hustru *Anna Olea f. Strand* f.  $\frac{21}{11}$  1829 †  $\frac{26}{12}$  1893 [D. af Gaardbruger i Vestby Johannes Strand f. 1795 † 1878 og Helene f. Hauger f. 1808 (D. af Proprietær Ole Botolfsen Hauger f. 1775 og Hustru Gunhild Holmsdatter Bjerve fra Hobøl f. 1776 † 1846)]. (Se Anetavlen Side 105.)

2 Børn IX<sup>1-2</sup>)

G. 2)  $\frac{26}{6}$  1897 m. FREDRIKKE CHRISTINE GUSTAVA BRANTZEG f. i Kria.  $\frac{8}{8}$  1858. D. af Orgelfabrikant *Paul Christian Brantzeg* f. paa Levanger  $\frac{16}{9}$  1824 †  $\frac{9}{2}$  1900 (se Side 104) og 1. Hustru *Marie Christine Dahl* f.  $\frac{23}{4}$  1831 †  $\frac{10}{3}$  1870 (D. af Sognepræst i Grue i Solør Søren Dahl og Hustru Maren f. Smith). Ingen Børn.

IX 1) REIDAR JØRGEN AUGUST TEILMAN f. i Kria.  $\frac{23}{12}$  1892. Student 1911, Diplomingeniør fra Norges tekniske Højskole 1915, Afdelingsingeniør i Statens Havnevæsen fra 1917.

G.  $\frac{1}{3}$  1921 m. SIGRID ANNA ELISABETH („ANNA LISA“) CRONSTEDT<sup>1</sup> f. i Helsingfors i Finland  $\frac{7}{6}$  1892. D. af Bankdirektør i Helsingfors *Carl Anton Reinhold Ludvig Cronstedt* f.  $\frac{10}{4}$  1858 † 1914 og Hustru *Sigrid Pauline f. Brunou* f.  $\frac{17}{1}$  1860.

2 Børn X<sup>1-2</sup>).

X 1) HANS CRONSTEDT TEILMAN f. i Kria.  $\frac{20}{12}$  1921.

X 2) RAGNA LISE TEILMAN f. i Kria.  $\frac{20}{12}$  1921.

IX 2) BJARNE TEILMAN f. i Kria.  $\frac{20}{3}$  1894. Student 1912, Forstkandidat fra Norges Landbrugshøjskole 1917. Disponent for Trælastfirmaet A/S Battens i Oslo. Samler og Forfatter af denne Stamtavle.

VIII 4) KLARA EMILIE TEILMAN f. i Hvidsten  $\frac{29}{11}$  1850.

G.  $\frac{29}{11}$  1876 m. NILS CHRISTIAN WILHELM LANDMARK HVOSLEF f. i Førde  $\frac{12}{3}$  1841 †  $\frac{21}{8}$  1915 i Trondhjem. Student 1858, cand. jur. 1863, Byraadschef 1875, Foged i Sætersdalen 1877, i Mandal 1887, i Hedmarken 1895, fra 1903 Skattefoged og Auktionsforvalter i Trondhjem. Ridder af St. Olav, 1. Klasse. S. af Foged i Sønd- og Nordfjord *Peter Christian Hvoslef* f.  $\frac{6}{12}$  1798 †  $\frac{2}{3}$  1853 og Hustru *Kaja f. Landmark* f.  $\frac{10}{10}$  1805 †  $\frac{7}{11}$  1878. 10 Børn IX<sup>1-10</sup>)

IX 1) DAGNY HVOSLEF f.  $\frac{15}{11}$  1877 i Kria. Ansat paa

<sup>1</sup> Om hendes Nedstamning gennem 32 Led fra Harald Haarfager se Anetavle X.



BJARNE TEILMAN  
f. 1894 Forstkandidat

- Faderens Kontor til dennes Død, siden Bogholder ved Stempletpapirforvalt.-Kontoret i Oslo. Ugift.
- IX 2) KAREN JOHANNE HVOSLEF f. 18/6 1879 i Evje † 7/2 1890 i Mandal.
- IX 3) PETER AUGUST TEILMAN HVOSLEF f. 23/11 1882 i Evje. Cand. jur. 1910, ansat paa Faderens Kontor til 1912, da han rejste til Amerika, hvor han har haft Ansættelse bl. a. i det norske Konsulat i San Francisco og er nu ansat i et Trælastfirma i Alhambra i Kalifornien.
- IX 4) ERLING HVOSLEF f. 23/12 1883 i Evje. Uddannet som Forretningsmand, rejste i 1906 til Amerika, hvor han var ansat i Central Warehouse Lumber Comp. i Minneapolis først som Bogholder, siden som Kontorchef. Til Norge 1919, hvor han er ansat som Bogholder.
- IX 5) INGA HVOSLEF f. 28/3 1885 i Evje. Uddannet som Massøse og Sygegymnast ved Direktør Kåre Teilmanns Institut i Kbhvn. Praksis først i Trondhjem, nu i Oslo.
- IX 6) RAGNHILD HVOSLEF f. 8/4 1886 i Evje † 13/5 1886.

- IX 7) KRISTIANE HVOSLEF f.  $\frac{8}{4}$  1886 i Evje †  $\frac{14}{4}$  1886.
- IX 8) TRYGV E HVOSLEF f.  $\frac{15}{11}$  1887 i Mandal. Uddannet som Agronom, fra 1914 Farmer i U.S.A. (Montana).
- IX 9) BJARNE HVOSLEF f.  $\frac{19}{4}$  1890 i Mandal. Student 1908, Sekondløjtnant 1909, Arkitekt fra Norges tekniske Højskole 1915, fra 1917 selvstændig Praksis i Sandefjord, fra 1919 ansat ved Raadhusets Arkitektkontor i Oslo.  
G.  $\frac{2}{6}$  1923 m. CATHARINA („KATHI“) HELMERS BULL f.  $\frac{6}{10}$  1896 i Kria. D. af Sorenskriver i Sør-Jarlsberg *Marcus Cornelius Bull* og Hustru *Anna Catharina f. Hille*.
- IX<sup>10</sup>) MARGIT HVOSLEF f.  $\frac{5}{12}$  1896 i Hamar. Student 1916, ansat ved Riksforsikringsanstalten i Oslo.
- VIII 5) LOLLY MARIE TEILMAN f.  $\frac{4}{1}$  1855 i Hvidsten †  $\frac{1}{3}$  1923. Ugift.
- VII 4) NILS OTTO OMSTED TEILMAN f.  $\frac{17}{3}$  1816 paa Modum †  $\frac{16}{5}$  1839 paa Rigshospitalet i Oslo. Løjtnant. Ugift.
- VII<sup>5-6</sup>) Dødfødte Tvillingdøtre f. 1818 paa Modum 10. Søndag efter Trefoldighed.
- VII 7) Dødfødt Datter f.  $\frac{20}{10}$  1819 paa Modum.
- VII 8) CATHRINE SOFIE TEILMAN f.  $\frac{20}{8}$  1821 paa Modum †  $\frac{6}{12}$  1868 i Fr.stad. Ugift.
- VI 4) ANNA BRØSTING TEILMAN f.  $\frac{28}{9}$  1777 paa Modum †  $\frac{18}{5}$  1849 i Kria.  
G.  $\frac{6}{2}$  1804 m. ULRIK FREDRIK BOYESEN f.  $\frac{19}{1}$  1773 i Kria. †  $\frac{18}{10}$  1841. Student 1791, Cand. theol. 1800, pers. Kapellan i Vaage 1803, Sognepræst i Leirdal 1812, res. Kapellan i Domkirken i Bergen 1822, Sognepræst i Ullensaker fra 1825. Fik i 1822 Medalie for Borgerdaad. (Minde-digt i Welhavens samlede Skrifter B. IV, S. 143 og i Christianiaposten 1848 nr. 161.) Skrev i Hermoder XII S. 104 „Anmærkninger over Recensionen over Teilmans „Anvisninger til norske Frugttræskoler“, hvor han varmt forsvarede denne Bog. S. af Købmand i Kria. *Peder Otto Boyesen* f. paa Næs Præstegaard i Hallingdal  $\frac{2}{9}$  1734 †  $\frac{1}{5}$  1812 paa Hovind i Vestre Aker og Hustru *Dorothea f. von Cappelen* f. i Skien 1736 † paa Hovind  $\frac{26}{1}$  1812. 4 Børn VII<sup>1-4</sup>)
- VII 1) AUGUST FREDRIK BOYESEN f. i Vaage  $\frac{1}{11}$  1804 †  $\frac{1}{3}$  1863. Student 1826, cand. theol. 1837, pers. Kapellan hos Faderen 1838, fra 1849 Sognepræst ved Garnisons Menigheden i Kria.  
G. 1838 m. INGEBORG SOFIE MOLTZAU døbt  $\frac{23}{7}$  1800 i Ullensaker †  $\frac{23}{6}$  1870 i Kria. D. af Pastor *Hans Kristian Moltzau* og Hustru *Salome Kristine f. Maar*. Ingen Børn.
- VII 2) ALETTE PETRONELLE ELISABETH BOYESEN f.  $\frac{1}{6}$  1808 †  $\frac{24}{1}$  1883 i Kria.  
G.  $\frac{1}{6}$  1828 m. WILHELM FRIMANN KOREN f. paa Stord i



Kårevik <sup>20</sup>/<sub>8</sub> 1801 † <sup>3</sup>/<sub>5</sub> 1891 i Kria. Student 1822, cand. theol. 1826, fra 1826 Præst i Selje i Bergens Stift, fra 1836 Præst i Nordfjord. S. af Amtmand i Stavanger Amt *Ulrik Wilhelm Koren* f. 1747 † 1826 og Hustru *Maren Laurentse* f. *Stub*.

10 Børn VIII<sup>1-10</sup>)

VIII <sup>1</sup>) MAREN LAURENTSE (LAURA) STUB KOREN f. <sup>29</sup>/<sub>3</sub> 1829 † i Bergen <sup>3</sup>/<sub>11</sub> 1842.

VIII <sup>2</sup>) ULRIK FREDRIK WILHELM BOYESEN KOREN f. <sup>3</sup>/<sub>12</sub> 1831. Student 1851, cand. theol. 1857, Sognepræst i Vanse fra 1882, Provst i Lister fra 1886.

G. <sup>25</sup>/<sub>7</sub> 1860 m. BERTHA ELISE GERCKENS f. i Bahia <sup>12</sup>/<sub>3</sub> 1836. D. af Grosserer i Hamburg *Johannes Gerckens* og Hustru *Angeline* f. *Heinsen* † i Vanse <sup>6</sup>/<sub>9</sub> 1897.

(5 Sønner og 4 Døtre.)

VIII <sup>3</sup>) AUGUST LAURENTIUS KOREN f. i Selje <sup>8</sup>/<sub>2</sub> 1833 (lever endnu). Student 1851, cand. med. 1858, Sanitetskap-tajn fra 1889, Afsked 1898. Praktiserede i Kria.

G. <sup>8</sup>/<sub>8</sub> 1862 m. JOHANNE CATHRINE BRINCH f. i Kria. <sup>15</sup>/<sub>9</sub> 1840. D. af Skibsreder *Christian Nicolai Brinch* f. 1790 † 1873 og Hustru *Anna Cathrine* f. *Pedersen* f. 1803 † 1886.

(7 Sønner og 3 Døtre.)

VIII <sup>4</sup>) ANNA ELISA GEORGINE KOREN f. <sup>9</sup>/<sub>5</sub> 1834 i Selje.

G. <sup>16</sup>/<sub>7</sub> 1898 m. HANS DANIEL OLSEN f. i Vinger <sup>14</sup>/<sub>7</sub> 1830. Bygmester.

VIII <sup>5</sup>) CLAUS GUSTAV MYRIN KOREN f. i Ullensaker <sup>6</sup>/<sub>9</sub> 1835 † <sup>20</sup>/<sub>11</sub> 1901. Student 1853, cand. med. 1860, Sanitets-oberst fra 1895. Deltog i den danske Krig i 1864 som Læge. R.D. Ridder af Wasaordenen, Ridder af St. Olavs-Orden, dansk Erindringsmedalie.

G. <sup>1</sup>) <sup>13</sup>/<sub>12</sub> 1868 m. CAROLINE CHRISTINE GRØNTOFT f. i Kr.sand S. <sup>6</sup>/<sub>6</sub> 1842 † <sup>6</sup>/<sub>8</sub> 1870. D. af Borgerkaptajn *Morten Grøntoft* og Hustru *Helene Johanne* f. *Jacobsen*.

(Ingen Børn.)

G. <sup>2</sup>) <sup>23</sup>/<sub>4</sub> 1872 m. JOHANNE MARIE HAUGLAND f. i Bergen <sup>21</sup>/<sub>10</sub> 1850 † <sup>1</sup>/<sub>11</sub> 1901 i Kria. D. af Urmager *Christian Haugland* † 1851 og Hustru *Synnøve* f. *Jørgensen*.

(Ingen Børn.)

VIII <sup>6</sup>) ALETTE WILHELMINE DORTHEA KOREN f. i Selje <sup>10</sup>/<sub>11</sub> 1837.

G. <sup>30</sup>/<sub>6</sub> 1859 m. CARL ANTON BJERKNÆS f. i Kria. <sup>24</sup>/<sub>10</sub> 1825. Professor i Matematik. S. af Korpsdyrlæge *Abraham Bjerknæs* f. 1786 † 1836 og Hustru *Ellen Birgitte* f. *Holmen* f. 1802 † 1867.

(5 Børn.)

VIII <sup>7</sup>) PETRA ADELHEID SOFIE KOREN f. i Selje <sup>1</sup>/<sub>7</sub> 1839 † <sup>1</sup>/<sub>1</sub> 18... .

- VIII<sup>8</sup>) PETRA ADELHEID SOFIE KOREN f. i Selje <sup>11</sup>/<sub>3</sub> 1841.  
G. <sup>15</sup>/<sub>8</sub> 1867 m. ANTON CHRISTIAN MARIUS HOLST f. paa Belsvaag i Alstahaug <sup>16</sup>/<sub>6</sub> 1832. Sognepræst i Vestre Slidre. S. af Proprietær *Fredrik Holst* og Hustru *Hanna Henriette Romeling f. Krogh.* (8 Børn.)
- VIII<sup>9</sup>) WILHELM FRIMANN KOREN f. <sup>21</sup>/<sub>2</sub> 1842. Student 1861, cand. theol. 1867, Sognepræst til Hjelmeland i Ryfylke.  
G. <sup>1</sup>) <sup>23</sup>/<sub>4</sub> 1868 m. MARTE LOUISE MARGRETHE SCHMIDT f. i Lekanger i Sogn <sup>19</sup>/<sub>9</sub> 1846 † <sup>20</sup>/<sub>5</sub> 1880. D. af Landhandler *Ole Schmidt* † 1889 og Hustru *Thora Andrea f. Frimann f. i Kbhvn.* 1820 † 1850.  
G. <sup>2</sup>) <sup>4</sup>/<sub>9</sub> 1884 m. JULIANE CONSTANCE MOHN f. <sup>15</sup>/<sub>6</sub> 1849. D. af Købmand i Bergen *Christian Joachim Mohn* f. <sup>23</sup>/<sub>8</sub> 1802 og Hustru *Elisabeth f. Rieber f. <sup>17</sup>/<sub>11</sub> 1813* i Würtemberg. (4 Sønner og 6 Døtre.)
- VIII<sup>10</sup>) PAUL LAURENTSIUS STUB KOREN<sup>1</sup> f. <sup>11</sup>/<sub>11</sub> 1845 paa Selø. Telegrafbestyrer i Levanger.  
G. <sup>1</sup>/<sub>6</sub> 1878 m. LOUISE KAROLINE SIVERTSEN f. i Bergen <sup>28</sup>/<sub>9</sub> 1859. D. af Skibsfører, Bestyrer af Sømandshjemmet i Bergen *Hans Carl Christian Sivertsen f. <sup>27</sup>/<sub>1</sub> 1829* i Bergen † 1894 og Hustru *Ida Caroline f. Smith f. <sup>18</sup>/<sub>6</sub> 1828* i Bergen. (5 Sønner og 4 Døtre.)
- VII<sup>3</sup>) DOROTHEA ELISABETH HENRIETTE BOYESEN f. <sup>4</sup>/<sub>2</sub> 1806 † <sup>25</sup>/<sub>9</sub> 1811.
- VII<sup>4</sup>) PETRA OTHILIA ANETTE BOYESEN f. <sup>9</sup>/<sub>2</sub> 1810 † <sup>16</sup>/<sub>2</sub> 1888. Ugift.
- VI<sup>5</sup>) METTE GEORGINE TEILMAN f. paa Modum 1779 † . . . .  
G. <sup>12</sup>/<sub>11</sub> 1805 m. JENS GRAM NYSOM døbt <sup>1</sup>/<sub>8</sub> 1768 † omkr. 1815. Skibsfører i Drammen (Broder til Eidsvollrepræsentanten Sognepræst Hans Hein Nysom). S. af Købmand i Drammen *Jens Nysom* og Hustru *Helle Hansdatter f. Hein f. 1737 † <sup>2</sup>/<sub>11</sub> 1787.* 1 Barn VII<sup>1</sup>)
- VII<sup>1</sup>) JENS GRAM NYSOM døbt <sup>16</sup>/<sub>10</sub> 1815 † <sup>24</sup>/<sub>6</sub> 1817.
- VI<sup>6</sup>) JOHAN TEILMAN f. paa Modum <sup>1</sup>/<sub>7</sub> 1780 † før 1835. Student 1800, Premierløjtnant.  
G. <sup>15</sup>/<sub>1</sub> 1812 m. CHRISTINE MARIA TYRHOLM døbt i Heggen Kirke i Modum <sup>26</sup>/<sub>12</sub> 1778 † <sup>30</sup>/<sub>11</sub> 1848 paa Gaarden Strand i Modum. Hun var 1. Gang g. 1802 m. Saugfoged Gulbrand Gregersen (3 Sønner), 2. Gang g. 1810 m. Claus Nikolai Scavenius (ingen Børn). Hun var D. af Leverandør og Ejer af Gaarden Haug paa Modum *Nils Tyrholm f. 1740 † <sup>18</sup>/<sub>2</sub> 1786* og Hustru *Elisabeth Cathrine f. Barth † <sup>5</sup>/<sub>1</sub> 1810.*  
Ingen Børn.
- VI<sup>7</sup>) CHRISTIANA TEILMAN f. <sup>19</sup>/<sub>11</sub> 1781 † 2 Timer gammel.
- VI<sup>8</sup>) HANS TEILMAN f. <sup>2</sup>/<sub>9</sub> 1787 † <sup>12</sup>/<sub>5</sub> 1798. .
- V<sup>3</sup>) ANDREAS PETER TEILMAN f. i Hole 1745 13. Søndag efter Trefoldighed † <sup>21</sup>/<sub>7</sub>

<sup>1</sup> Ang. Fortsættelsen af Sidegrenen Koren henvises til: Stamtavle over Familien Koren af Stiftsarkivar Kristian Koren.

1791. Var først Kopist ved norske Krigsdirektorium, fra 27/8 1771 Toldkontrollør i Kristiansund N.

G. i Arendal m. MAREN GRØNBECK LUND † paa Ervik i Senjen. De havde 7 Børn, om hvilke kun nedenstaaende vides. Grenen er antagelig uddød paa Mændssiden. 7 Børn VI<sup>1-7</sup>)

VI 1) ANE KRISTINE BRØSTING TEILMAN f. 7/10 1775 i Kr.sund N.

VI 2) BIRGITTE ANDREA GRØNBECK TEILMAN f. 1/12 1778 i Kr.sund N.

G. m. LORENTZ JENSEN f. 1776. Kgl. Toldkontrollør i Hammerfest.

VI 3) METTE ELISABETH TEILMAN f. 19/5 1780 † 30/10 1834 i Hammerfest.

G. m. .... RØST ..... i Hammerfest.

VI 4) MAREN JOHANNE TEILMAN f. 11/11 1781 i Kr.sund N.

G. m. JØRGEN CHRISTIAN LUND f. 1773. Koffardikaptajn, boede i Arendal.

VI 5) ANNA BRINCH TEILMAN f. 9/1 1784 i Kr.sund † 14/4 1784.

VI 6) PETER ANDREAS TEILMAN f. 1785. Han var gift og havde en Datter, som i 1844 levede som Enke i Bergens Stift.

VI 7) FREDRIK TEILMAN f. 1791. Sømand.

## NAVNEREGISTER

- AARS, Agent S. 99.
- ABILDGAARD, Laurits Lauritsen Anetavle III.
- ACKERMANN, Sofie Bolette \*Schjørring S. 71, 84.
- ANDERSDATTER, Karen \*Lejre S. 55. Marie \*Hauger S. 105.
- ANDERSEN, Anders, Gaardbruger S. 101. Berthe \*Fasting S. 101. Christian, Restauratør S. 35. Christine \*Arentz S. 108. Knud, Møller S. 30. Maren \*Jacobsen S. 78. Sigrid Julie \*de Teilman S. 35.
- ARENSEN, Maren \*Højmark S. 81.
- ARENZT, Astri \*Brantzeg S. 106. Fredrik Wilhelm Archer, Ingeniør S. 106. Gustav Adolf, Konsul S. 109. Gustav Adolf S. 109. Hans Sigvardt, Agent S. 108. Jens Bull S. 108. Matti Bull S. 109. Sofie Christine S. 108.
- ARLUM, Marie Elisabeth \*Falkenberg S. 103.
- ARNEBERG, Knut Anetavle VII.
- BACH, Else \*Vistesen S. 31.
- BÄCKER, Barbara \*Spend S. 44.
- BAKKE, Henriette Mathea \*Svendsen S. 54.
- BALLING, Cathr. Amalie \*Richter S. 83.
- BALSLEV, Cathrine Stoud \*Bredsdorff S. 86. Lauritz Luja, Præst S. 86. Salome \*Leth S. 86.
- BANG, DORTHEA \*Engberg S. 71.
- VON BARDENFLETH, Johan Fredrik, Admiral S. 36. Sophie Dorothea \*de Teilman S. 36.
- VON BARNER, Christiane Henriette \*1. G. Kaas-Lehn \*2. G. Rosenørn-Lehn S. 24. Hartvig Gotfred, Kammerjunker S. 25.
- BARTH, Elisabeth Cathrine \*Tyrholm S. 114.
- BAUER, Justus, Rektor S. 101.
- BANZ, Maria \*Teilmann S. 90.
- BENDIKSEN, Brita \*Andersen S. 101.
- BENNIKE, Andreas Kristian, Snedker S. 84. Frithjof, Lærer S. 84. Kristen S. 85. Torbjørn s. 85. Tove S. 85.
- VON BENZON, Mette \*Rosenørn Anetavle III. Margrethe Frantzdatter \*de Teilman S. 25.
- BERG, August Dedenroth, Sagfører S. 63. Alvilde \*Kehler S. 73. E. C., Juveller S. 109. Einar S. 73. Fabian, Torpare S. 73. Gunvor \*Teilman S. 109. Johanne Elisabeth \*Brønnum S. 64. Judith Thorborg \*Christoffersen S. 73. Rosa Christine Pavla \*Meden S. 73.
- BERGENSTRÅLE, Lovise Cornelia \*Nassokin Anetavle X.
- VON BERINGSKJOLD, Magnus (tidligere Bering), Kammerherre S. 36.
- BJERKNÆS, Abraham, Dyr læge S. 113. Carl Anton, Professor S. 113.
- BJERVE, Holm S. 110. Thorcel S. 110.
- BILLE, Maren \*Lykke Anetavle III.
- BIRKEDAL, Charlotte Waldemardine \*Rørdam S. 76. Laura \*Lange S. 88. Ludvig Harboe, Inspektør S. 76.
- BIRKELAND, Laura Helene \*Bull S. 108. Peter Daniel Baade, Præst S. 108.
- BIRKELUND, Nils, Gaardbruger S. 101.
- BLEGVAD, Hanne S. 86. Mogens S. 86. Olaf, Læge S. 86. Jacob Christian Michael, Skolebestyrer S. 86.
- BLICKERT, Ane Elisabeth \*Kühnell S. 29.
- BLIX, Andreas Juul, Inspektør S. 88. Stine Charlotte Kathrine \*Lange S. 88.

- BLOM, Karen Storm \*Floch S. 103.  
 BOESEN, Nanna \*Knudsen S. 69.  
 BOISEN, Boie Outzen, Landmand S. 45. Peter Outzen, Biskop S. 45.  
 BOLDSEN, Kresten, Landmand S. 90.  
 BONNE, Abelone Marie \*Heiberg S. 78. Vilhelm Marcus Sabinus S. 78.  
 BONNEVIE, Emmanuel S. 76.  
 BONUS, Jacob, Præst S. 14. Jacobsdatter \*Ravnsoe S. 14. Niels Poulsen, Raadmand S. 14.  
 BOYESEN, Alette Petronelle Elisabeth \*Koren S. 112. August Fredrik, Præst S. 112. Dorothea Elisabeth Henriette S. 114. Peder Otto, Købmand S. 112. Petra Othilia Anette S. 114. Ulrik Fredrik, Præst S. 112.  
 BRATLI, Carl Georg Waldemar, Forfatter S. 33. Hellen Marie S. 33. Ulla Ottilie S. 33.  
 BRANTZEG, August S. 104. Carin S. 106. Christian, Købmand S. 104. Fredrikke Christine Gustava \*Teilman S. 110. Jenny Marie S. 104. Kjell S. 106. Niels S. 106. Paul Christian, Orgelfabrikant S. 104 og 110. Paul Eugen, Arkitekt S. 106. Petra Johanne \*Mohn S. 104. Valborg \*Scheen S. 105.  
 BRAUNSTEIN, Gudrun \*Thyssen S. 85. Peter Christian, Grosserer S. 85.  
 BREDE, Agnete Marie Fredrikke \*de Teilman S. 34. Johan Mathias, Købmand S. 34.  
 BREDSORFF, Johanne Henriette Jacobe \*Leth S. 86. Morten, Præst S. 86. Thomas Mortensen, Præst S. 86.  
 BRINCH, Christian Nicolai, Skibsreder S. 113. Johanne Kathrine \*Koren S. 113.  
 BROBERG, Magdalene \*Reenberg S. 22. Mathias, Dr. jur. S. 22.  
 BRUNE, Mette (Banner) \*Munk Anetavle III.  
 BRUMMER, Lovise Christine \*Feilberg S. 79. Nicolai Abraham, Ingeniøroberst S. 75.  
 BRUSE, Anna \*Meldal Anetavle VII. Anders Olsen, Præst Anetavle VII.  
 BRÜGMANN, Eggert, Præst S. 71.  
 BRUNOU, August Alexander, Senator Anetavle X. Sigrid Pauline \*Cronstedt S. 110.  
 BRUSCH, Agnes Elisabeth Erdmodt \*Rohde S. 78.  
 BRØNNUM, Fredrikke Birgitte \*Teilmann S. 64. Peter, Prokurator S. 64.  
 BRØSTING, Anna \*Teilman S. 46 og 95. Christen, Købmand S. 95. Morten Nielsen, Præst S. 95.  
 BUDE, Ellen \*von Kampen Anetavle VIII.  
 BULL, Ada Helene \*Teilman S. 108. Anna \*Johnsen Anetavle VII. Catharina (Kathi) Helmers \*Hvoslef S. 112. Else Johanne \*Teilman S. 108. Henry, Skibsmægler S. 107. Jens Andersen, Præst Anetavle VII. Jens Lemvig, Sagfører S. 108. Jens Lemvig, Toldkasserer S. 108. Marcus Cornelius, Sorenskriver S. 112. Ole Christian, Købmand S. 108. Sofie \*Teilman S. 107.  
 BÜLOW, Agnes S. 60. Andrea Margrethe \*Davidsen S. 60. Anna \*Tongaard S. 60. Fredrik Vilhelm, Krigskommissær S. 59. Fredrik Vilhelm, Lærer S. 60. Harald Vilhelm, Præst S. 59. Ingeborg S. 60. Johannes, Snedker S. 60. Theodora S. 60.  
 BURCHARDI, Astrid Louise \*Claudius S. 63. August, Litograf S. 62. Clara Tecla Othilie \*Jensen S. 62. Else Emma S. 63. Inger Agnes S. 63. Othilia Alberta \*Meyer S. 63. Robert Christian Julius, Maskinmester S. 63. Robert Thorvald S. 63. Wilhelm Victor Robert, Translatør S. 62.  
 BUSK, Anna S. 69. Asta Julie S. 69. Ellen S. 69. Ester S. 69. Fride S. 69. Gunni, Fisker S. 69. Harald Gunni, S. 19. Ingeborg S. 69. Johannes Gunni S. 69. Juli Fredrik S. 69.  
 BØGH, Just Kjeldsen, Præst S. 19.  
 BØRGESEN, Alvilde Ottoline \*Teilmann S. 66. Otto Fredrik, Skibskaptajn S. 66.  
 VON CAPPELEN, Bodil Marie \*Omsted Anetavle VIII. Didrik, Borgmester Anetavle VIII. Dorothea \*Boyesen S. 112. Gabriel, Trælasthandler Anetavle VIII. Johan, Foged Anetavle VIII. Kristine \*Beringskjold S. 36.  
 DE CARLSEN, Christen Rasmussen, Godsejer S. 77. Jutta Christiane Olavia Bertha \*Rørdam S. 77.  
 CASSE, Andreas Lorentz, Dr. jur. S. 52. Peter S. 52. Wolf Fredrik Engelbreth S. 76.  
 CHRISTIANSDATTER, Else \*Høegh S. 81.  
 CHRISTENSEN, Christiane Petrea \*Klüver S. 33. Claus, Borgmester S. 22. Emilie Victoria \*Braunstein S. 85. F. L., Kontorchef S. 31. Karen \*Schjørring S. 84. Marie Kirstine \*Koch S. 31. Mats, Borgmester Anetavle VIII.  
 CHRISTIE, Magdalene \*Fleischer S. 103.  
 CHRISTOFFERDATTER, Birgitte \*Hansen (Mærdø) Anetavle VIII.  
 CHRISTOFFERSON, Christoffer, Torpare S. 73. Boe S. 73.



- CLAUDIUS, C. J. E., Købmand S. 63. Gudrun Judith Wilhelmine Astrid S. 63. Viggo Albert Vilhelm, Julius S. 63. Vilhelm Jens Edvard Robert S. 63. Wilhelm Emil, Revisor S. 63. Werner Michael Vilhelm Victor S. 63.
- CLAUSEN, Clara Sofie \*Rørdam S. 76.
- COHN, Holger, Grosserer S. 31.
- CORNELISEN, Abigael Marie \*Worm S. 23. Henrik Christian (Cornelius), Tolder S. 23.
- LA COUR, Sigrid \*Bennike S. 84.
- CRONSTEDT, Carl Anton Reinhold Ludvig, Bankdirektør S. 110 og Anetavle X. Carl Olof, Admiral Anetavle X. Gabriel Anton, General Anetavle X. Johan Gabriel, Major Anetavle X. Sigrid Anna Elisabeth \*Teilman S. 110 og Anetavle X.
- DAHL, Carl Adolph, Præst S. 79. Carl Adolph S. 80. Cathrine Margrethe Samsøe Teilmann S. 80. Engelke Marie \*Fabricius S. 80. Helga S. 80. Jens David Fredrik S. 80. Johan Mathias, Foged S. 79. Johannes Mathias, Præst S. 79. Kirstine Birgitte S. 80. Marie Christine \*Brantzeg S. 110. Søren, Præst S. 110.
- DALGAST, Andreas Sparre, Præst S. 46. Anna Johanne S. 45. Anna Margrethe S. 45. Cathrine S. 46. Fredrik Teilmann, Handelsmand S. 45. Hans Joachim, Urmager S. 44. Mette Elisabeth \*Nannestad S. 44. Wolf Christian S. 44.
- DAMMERT, Anna Pouline \*Brunou Anetavle X.
- DAVIDSEN, Peter Cecilus, Skoleforstander S. 60.
- DEDEKAM, Anders Andersen, Skibsreder. Anders, Skibsfører. Anders Tønnesen, Raadmand. Ellen Margrethe \*Omsted Anetavle VIII.
- DEDENROTH, \*Berg S. 63.
- DETLEFSEN, Henning S. 35.
- DEVOLD, Jens, Lensmand S. 108. Ole Edvard, Købmand S. 108. Oleif Joakime \*Bull S. 108.
- DIDRICHSEN, Augusta Margrethe \*Wolf S. 46. Didrich, Justitsraad S. 46.
- DRABITZIUS, Cathrine Marie \*Ohlenbosbell S. 75. Anne Margrethe \*Pettersen S. 75. Georgine Samsine S. 75. Hans Jonas, Lærer S. 74. Melchior Augustinus, Degn S. 74. Petra Eleonore \*Ohlenbostell S. 75. Sofie Elisabeth \*Mathiesen S. 75.
- DUE, Else Mikkelsdatter \*Munk Anetavle III.
- DUN(D), Cathrine Elisabeth \*Dedekam. Søren, Handelsmand Anetavle VIII.
- DYRDAL, Synva \*Østerbø S. 101.
- EBBENSEN (Hvide), Toke. Sune Anetavle III.
- EHRENFELDT, Stefan Nielsen S. 19.
- ELLEFSDATTER, Olea \*Narvestad S. 105.
- ELLEFSEN (DUN), Peder, Købmand Anetavle VIII.
- ELLINGSEN, Margrethe Elisabeth \*Hasselberg S. 102.
- ENGBERG, Aage, Kontorchef S. 68. Alette Margrethe \*Nyboe S. 68. Anna Charlotte Kathrine S. 71. Anna Marie S. 68. Asta \*Busk S. 69. Axel Bang S. 71. Bodil S. 71. Charlotte Christine \*Lund S. 59 og 68. Ejner S. 68. Elise Henriette Teilmann S. 70. Elise Fredrikke S. 71. Else S. 69. Ejner Marius, Gaardejer S. 68. Ellen Kathrine Marie S. 68. Eva \*Riemann, S. 71. Estrid Elise Marie \*Mølgaard S. 68. Erik S. 71. Fride Mathilde S. 70. Gunnar, Præst S. 69. Harald Lauritz, Præst S. 69. Helga S. 68. Helga S. 69. Helga \*Gudbjarlason S. 70. Henrik Jacob, Gaardejer S. 68. Harald S. 69. Harald, Forstkandidat S. 70. Holger, Plantagebestyrer S. 69. Inger S. 68. Idun S. 70. Jacob, Gaardejer S. 70. Jacob Fredrik, Præst S. 59 og 68. Jens Fredrik, Ingeniør S. 70. Jacob Johan Wilhelm S. 71. Jacob Fredrik, Læge S. 71. Johanne S. 70. Ruth S. 70. Johan, Præst S. 71. Johan Fredrik Læssø S. 69. Johannes S. 70. Jørgen S. 71. Jørgen Harald Læssø S. 69. Karl Bernhard Theodor S. 68. Kirsten S. 68. Kirsten S. 69. Kirsten S. 70. Kristian S. 68. Margrethe \*Pallesen S. 71. Margrethe S. 70. Marie \*Riemann S. 71. Nanna Charlotte S. 70. Nicoline \*Petersen S. 70. Nicoline S. 72. Niels S. 69. Niels Kristian, Gaardejer S. 68. Niels Zeuthen, Proprietær S. 68. Rita S. 69. Rudolf, Lærer S. 70. Ruth S. 70. Svend Helge S. 70. Svend Ravnemose, Lærer S. 70. Thora \*Petersen S. 70. Viggo Læssø, Lærer S. 69. Wilhelmine Marie Elisabeth \*Brügmann S. 71.
- ENGEL, Inger Marie \*Petersen S. 52. Johan Christian Wulf, Adjunkt S. 79. Theodor, Løjtnant S. 79.
- ENGELBRECHTSEN, Ellen Marie \*Pedersen S. 83.
- ENGELBRETH, Andreas Teilmann S. 52. Conradine \*Rørdam S. 52 og 75. Conradine S. 52. Frederikke S. 52. Hans Peter, Præst S. 52. Knud, Herredsskriver S. 52. Maria Elisabeth \*Holm S. 52. Mette

- Margrethe S. 52. Scverine Andrea \*Casse S. 52. Søren, Justitsraad S. 52. Søren, Forpagter S. 52. Wolf Fredrik, Præst S. 52.
- ENGELBRETH-PEDERSEN, Gudrun S. 84. Karen S. 84. Peder Laurids, Lærer S. 83.
- ENGELHARDT, Elisabeth \*Nannestad S. 44. Nicolai, Præst S. 44.
- FABER, Nikoline Sofie \*Holm S. 77.
- FABRICIUS, Anna Elisabeth S. 33. Ferdinand Erik Kristian, Landbrugskandidat S. 80. Hans Henrik Edvard, Borgmester S. 80. Johanne S. 80. Kirsten \*Neergaard S. 80. Kirsten Georgia \*Wøldike S. 33. Knud Johannes Dahl, Sekretær S. 80. Niels Georg, Præst S. 33. Paul Henrik Gent S. 80. Tøger Ingvard, cand. jur. S. 33. Wilhelm, Præst S. 33. Wilhelm, Skovrider S. 33.
- FALKENBERG, Andreas Fredrik, Rektor S. 103. Andreas Fredrik, Direktør S. 103. Carl Fredrik, Skolebestyrer S. 103. Christian Otto Magnus, Rektor S. 103. Fredrik Emil S. 103. Fredrik Hesselberg, Købmand S. 103. Karl Fredrik, Præst S. 103.
- FALKING, Hans, Bankfuldmægtig S. 35.
- FASTING, Anna Dorothea S. 101. Andrine Dorothea \*Birkelund S. 101. Anna Kathrine S. 100. Christian James, Postaabner S. 101. Georg Fredrik Christoffer, Oberstløjtnant S. 100. Georg Fredrik Christoffer, Major S. 100. Hans, Gaardbruger S. 101. Johan Jacob, Oberstløjtnant S. 100. Johan Jacob, Generalløjtnant S. 100. Johanne Kristiane \*Sivertsen S. 101. Kristian Finchenhoff S. 100. Magnus, Agent S. 100. Magrethe Marie \*Hovland S. 101. Michael Sundt Tuxen, Opsynsmand S. 101.
- VON D. FEHR, Anna Dorothea \*Falkenberg S. 103. Johan, Fotograf S. 103.
- FEILBERG, Hemming Fredrik, Justitsraad S. 79. Nicolai Laurentzius, Præst S. 79.
- FELBER, Anna Jacobsdatter \*Krefting Anetavle VIII.
- FIALA, Josef, Rentier S. 66. Olga \*Teilmann S. 66.
- FINCHENHOFF, Anna Elisabeth Margrethe \*1. G. Middelfart \*2. G. Teilman S. 98. Didrik Markus, Præst Kristian, Præst Anetavle VII.
- FISCHER, Johanne Nicoline \*Motzfeldt S. 81.
- FJELDSTED, Anders, Brygger S. 53. Maren \*Fogh S. 53.
- FJONE, Gro \*Quisling S. 107.
- FLEISCHER, Andreas Jørgen, Præst S. 103. Johan Kristian, Kaptajn S. 103.
- FLENSBOG, Hans Vilhelm, Proprietær S. 85.
- FLOCK, Carl Ludvig Eugen, Foged S. 103. Fredrikke Lovise \*Falkenberg S. 103.
- FOGH, Anna \*Stromberg S. 53. Anna Else \*Hvass S. 53. Jørgen, Amtsforvalter S. 52. Lauritz, Præst S. 53. Niels Lauritzen, Raadmand S. 53.
- FORUM, \*Thomsen S. 34.
- FRANDSEN, Kristiane Kathrine \*Bülow S. 59.
- FRANTSDATTER, Karen \*Hvass S. 53.
- FRANTSEN, Anders, Præst S. 53.
- FREDRIKSEN, Anna Jensine Julie \*Iversen S. 84.
- VON FRICK, Petronelle Poulina \*Teilmann S. 54. Hans, Major S. 54.
- FRIIS, Andreas Carl, Apoteker S. 29. Anna S. 30. Asger, Landmand S. 30. Elisa Margrethe S. 29. Fredrikke S. 29. Gabriel Michael, Læge S. 25. Gabriel Michael, Møller S. 25. Hans Asbjørn, Apoteker S. 29. Hans Nicolai Tranberg, Præst S. 25. Ingeborg Sophie Margrethe \*Kühnell S. 29. Ivar Asger, Læge S. 29. Tøger Teilmann, Vinhandler S. 29. Volmar S. 29.
- FRIMANN, Thora Andrea \*Schmidt S. 114.
- GAD, Heino Andreas, Præst S. 32. Johannes Valdemar, Læge S. 31.
- GAMMELTOFT, Fanny Margrethe Louise \*Heiberg S. 79. Jens Hans Lund, Proprietær S. 79.
- GEDE, Dagmar Benedicte \*Engberg S. 70.
- GEILL, Johanne \*Teilmann S. 92.
- GEELMUYDEN, Anna S. 102. Anna Magdalene Teilman \*Hasselberg S. 102. Hans Jacob, Ingeniør S. 102. H. J. A. B., Kaptajn S. 101. Johanne Henriette \*Mohn S. 105. Knud, Toldprokurør S. 101. Kristian Teilman, Redaktør S. 101. Margrethe \*Bauer S. 101.
- GERCKENS, Bertha Elise \*Koren S. 113. Johannes, Grosserer S. 113.
- VON GERSDORFF, Christoffer Fredrik, Oberstløjtnant S. 25 og Anetavle III. Christoffer Fredrik, Oberstløjtnant. Fredrik, General. Michel Anetavle III. Mette \*de Teilman S. 40. Sophie Amalie \*de Teilman S. 25.

GILL, Therbora Margrethe \*Blix S. 88.  
 GJEDE, Dorthe \*Gersdorff Anetavle III.  
 GJESSING, Johanne Marie \*Wolf S. 45. Niels, Garver S. 45.  
 GLOB, Karen \*Krabbe Anetavle III.  
 GREGERSEN, Gulbrand S. 114.  
 GROS, Hanna Henrika \*Petersen S. 35.  
 GROTH, Elisabeth Cathrine \*Wolf S. 45.  
 VON GRÜNER, Eva Margrethe \*Rosenørn S. 24. Gustav, General S. 24.  
 GRØNTOFT, Caroline Christine \*Koren S. 114. Morten, Kaptajn S. 114.  
 GRØNVOLD, Alexander Edvard, Toldkontrollør S. 59. Kai Alexander S. 59.  
 GUDBJARLASON, Asta Elisabeth S. 70. Eline S. 70. Gunnar Engberg S. 70. Joachim, Trawlerfører S. 70.  
 GULDAGER, Anders Michelsen, Præst S. 43. Michel Hansen S. 43.  
 GUNDERSDATTER, Inger \*Hvass S. 53.  
 HAAR, Helge, cand. theol. S. 71. Marie Sofie S. 71.  
 HACHMANN, Anna Elisabeth \*Teilmann S. 43.  
 VON HAFNER, Adam Mogens Wenzel, General S. 23. Vibeke Ragnhild \*Krieger S. 78.  
 HAGE, Cecilie Marie \*Oksen S. 86.  
 HALD, Albert Marius, Læge S. 32. Bente Merete S. 33. Henning Thøger S. 33. Peter Tetens, Assistent S. 32. Vibeke S. 33.  
 HALLENSSEN, Severine Marie \*Didrichsen S. 46.  
 HAMMER, \*Lemmich S. 99.  
 HANNING, Catharine Elisabeth v. d. Lippe \*Tuchsen S. 100.  
 HANSDATTER, Elin \*Ravnsøe S. 14. Marie \*Huulegaard S. 54.  
 HANSEN, Anne Marie \*Andersen S. 31. Christian Emil Vilhelm, Købmand S. 58. Else \*de Teilman S. 25. Emma Agathe \*Thyssen S. 85. Hans Rasmus Malling Johan, Præst S. 78. Jens, Præst S. 22. Jens, Møller S. 25. Johanne \*Teilmann S. 56. Johanne Kirstine \*Justesen S. 57. Johannes S. 58. Laust Peter, Købmand S. 85. Margrethe \*Thøgersen S. 22. Marie \*Teilmann S. 91. Nicolai, Regimentskriver S. 46. Thomas (Mærdø) Anetavle VIII.  
 HARCK, Anna Elise Reenberg Teilman \*1.G. Seidenfaden \*2.G. Gad S. 31. Hans, Gaardejer S. 31. Nils Jochum, Sagfører S. 31.  
 HARDER, Elisabeth \*Finchenhoff. Jørgen Thomassen, Præst. Mathias Anetavle VIII.  
 HASSELBERG, Jens Martinus, Værejer S. 102. Jens Ellingsen, Handelsmand S. 102.  
 HAUCH, Ovine Marie Fredrikke \*Rørdam S. 75. Otilie Margrethe \*Heiberg S. 77. Johannes Carsten, Dr. phil. S. 77.  
 HAUGLAND, Christian, Urmager S. 113. Johanne Marie \*Koren S. 113.  
 HAUGER, Botolf Olsen, Proprietær S. 105. Helene \*Strand S. 110. Johanne \*1. G. Jensen \*2.G. Teilman S. 104 og 105. Ole Botolfsen S. 105. Ole Botolfsen S. 105.  
 HAVSØEN, Ellef Gunliksen, Skibsreder. Ellen \*Dun. Jacob Christoffersen, Skibsreder Anetavle VIII.  
 HECTOR, Cathrine \*Keller S. 82.  
 HEGELUND, Anne \*Bonus S. 14. Jens, Borgmester S. 14. Maren \*Løvenbalk S. 22. Peder, Biskop S. 14. Peder Thrane, Borgmester S. 22.  
 HEEGAARD, Anna Cecilie \*Hesselberg S. 107. Hans Jørgen, Forvalter S. 107. Ulrikke \*Hesselberg S. 107.  
 HEIBERG, Arve Christian Linde, Præst S. 77. Arve Christian Linde, Præst S. 77. Axel Theodor Holger, Prokurator S. 78. Bertha Julie Conradine Emilie, Translatrice S. 78. Bolette Christine \*Engell S. 79. Carl Wilhelm Theodor, Landbrugskandidat S. 79. Cathrine Georgia \*Hansen S. 78. Elisabeth Kirstine \*Jacobsen S. 78. Emma Marie Christine S. 77. Fredrik, Lærer S. 79. Gabriel, Lærer S. 77. Gabriel, Præst S. 77. Gabriel Thomas Schatt Rørdam, Præst S. 77. Georgia Elisabeth \*Møller S. 77. Gustav Peder Joakim, Præst S. 77. Johan Alfred, Præst S. 79. Peter Andreas Christian, Dr. phil. S. 77. Peder, Præst S. 78. Peder Wilken, Stiftsfysikus S. 78. Peder Wilken, cand. jur. S. 78. Søren Johan, Præst S. 78. Søren Johan, Præst S. 78. Thomasine S. 78. Thomas Schatt Rørdam S. 78. Vilhelm, Dr. med. S. 79.  
 HEIN, Mette Hansdatter \*Nysom S. 114.  
 HEINSEN, Angeline \*Gerckens S. 113.  
 HELANDER, Inga Augusta \*Kjällin S. 91.

- HELGESON, Gudbjarl, Smed S. 70.  
 von HELLFRIED, Augusta Wilhelmine \*von Bardenfleth S. 36.  
 HELMERS, Margrethe Henriette \*Engelbreth S. 52.  
 DE HEMMER, Anna \*Rosenørn Anetavle III. Bente Marie \*Reenberg S. 44.  
 HENNINGSEN, Andreas, Grosserer S. 79. Anna Elise Margrethe \*Heiberg S. 79.  
 HEMPEL, Johan Fredrik, Læge S. 87. Kate \*Teilmann S. 87.  
 HESBØLL, Wm. S. 57.  
 HESSELBERG, Christiane \*Teilman S. 107. Hans Jørgen, Skibsreder S. 107. Ivar, Skibskaptajn S. 107.  
 Magnus, Købmand S. 107.  
 HILLE, Anna Catharina \*Bull S. 112.  
 HJELM, Birgitte Christine \*Pavels S. 43.  
 HJERMIN, Jens Henriksen, Præst S. 19. Thomas Just, Præst S. 19.  
 HJORT, Nicoline Marie \*Koch S. 30.  
 HOE, Anders Michelsen (Guldager), Præst S. 43. Maren Andersdatter \*Teilmann S. 43.  
 HOGGENDS, Anders Nilsen, Gaardbruger S. 101.  
 HOLCK, Signe Elise Ingeborg Schaldemose \*Richter S. 83. Søren Hagerup, Præst S. 83.  
 HOLM, Christian Fredrik, Etatsraad S. 52. Henrik, Forpagter S. 76. Louise Sofie \*Heiberg S. 77. Peter  
 Louis, Kaptajn S. 77. Sofie \*Borgesen S. 66.  
 HOLMBOE, Joachim Gotsche, Sorenskriver S. 108. Joakime Johanne \*Devold S. 108.  
 HOLMSEN, Olga \*Lien S. 109.  
 HOLMEN, Ellen Birgitte \*Bjerknæs S. 113.  
 HOLMSDATTER, Gunhild \*Hauger S. 105.  
 HOLST, Anton Christian Marcus S. 114. Fredrik, Præst S. 114. Karen \*Nannestad S. 45. Vibeke \*Brede  
 S. 34.  
 HOPSTOCK, Karen Marie \*Scheen S. 105.  
 HORNEMANN, Ellen Cathrine \*Bredsdorff S. 86. Jacob Utzon, Præst S. 87.  
 HOVLAND, Gullok, Handelsmand S. 101.  
 HUSUM, Agathe Johanne \*Birkedal S. 76. Th., Præst S. 76.  
 HUULEGAARD, Jacobine Sofie \*Teilmann S. 54. Olaus Jacobides, Præst S. 54. Jacob Hansen, Forpagter  
 S. 54.  
 HVASS, Anna Maria \*Teilmann S. 54. Hans, Præst, Frants, Præst, Christoffer, Oberstløjtnant, Jens, Inspek-  
 tør, Jens, Godsejer, Mikkell, Godsejer, Niels Henriksen S. 53.  
 HVIDE, Anders Stigsen. Stig Andersen, Marsk. Anders Offesen, Ridder. Christine \*Udsøn. Offe Andersen.  
 Skalm Anetavle III.  
 HVOSLEF, Bjarne, Arkitekt S. 112. Dagny S. 110. Erling, Kontorchef S. 111. Inga S. 111. Karen Johanne  
 S. 111. Margit S. 112. N. C. W. L., Skattefoged S. 110. Peter August Teilman, cand. jur. S. 111.  
 Peter Christian, Foged S. 110. Ragnhild S. 111. Kristiane S. 112. Trygve, Farmer S. 112.  
 HØEGH, Anna Cathrine \*Teilmann S. 81. Peter, Godsejer S. 81.  
 HØEGH-GULDBERG, Julie Hanne Mathilde \*Hempel S. 87.  
 HØJMARK, Anna Kathrine \*Keller S. 82 og 92. Asger, Præst S. 82. Einar S. 82. Folmer S. 82. Jens, Lærer  
 S. 81. Jens Kristian, Lærer S. 81. Ingeborg S. 82. Knud Villads S. 82. Sigrid \*Lund S. 82.  
 HØY, Augustine \*Frick S. 54.  
 HØYSTRUP, Mette \*Brøsting S. 95.  
 IBSEN, Ebba Teilmann S. 57. Ellen Teilmann S. 57. Ellen Kathrine Teilmann S. 58. Folkvar Johannes  
 Teilmann S. 57. Grete Vibeke Teilmann S. 58. Hanne Kristine Teilmann \*Hesbøll S. 57. Ib Teil-  
 mann S. 58. Julius Teilmann, Forretningsbestyrer S. 58. Martha Teilmann S. 58. Oluf Teilmann,  
 Bogtrykker S. 58. Otto Teilmann S. 58. Peter Christian, Væver S. 57. Peter Stefan, Bager S. 57.  
 Svend Peter Teilmann S. 57.  
 IVERSEN, Niels (Rosenkrants) Anetavle III. Paul (Neumann), Brygger Anetavle VIII. Karen Margre-  
 the \*Schjørring S. 84. Wilhelm August, Postmester S. 84.  
 JACOBSDATTER, Ellen Kristiane \*Stibolt S. 99.  
 JACOBSEN, Alette \*Engberg S. 68. Helene Johanne \*Grøntoft S. 113. Johanne Julie Emilie Karoline  
 \*Engberg S. 71. J. J., Præst S. 71. Nicolai, Præst S. 78. Niels, Lærer S. 78. Niels, Borgmester Anet-  
 avle III.

- JELSTRUP, Kirstine Birgitte \*Salicath S. 80.
- JENS DATTER, Lucia \*Bull Anetavle VII. (Lunge) Johanne \*Hvide Anetavle III.
- JENSEN, Ane Marie \*Vedde S. 83. Ane Kirstine \*Teilmann S. 66. Anders Christian S. 55. Anna Magda S. 55. Anna Marie Louise \*1. G. Teilmann \*2. G. Lund S. 59 og 62. Constantin S. 62. Emilie \*Olsson S. 56. Emil Thorkild, Kolonialhandler S. 62. Erna Henriette S. 63. Gotfred, Skibskaptajn S. 34. Hans, Præst S. 62. Henrik, Møller S. 66. Inger Marie \*Teilmann S. 90. Jens C., Trælasthan- dler S. 104. Jørgen, Gaardejer S. 66. Karen Margrethe S. 55. Kathrine Marianne \*Engberg S. 68. Knud S. 55. Lilly \*Burchardi S. 63. Lorentz, Toldkontrollør S. 115. Marie \*Fiala S. 66. Niels S. 35. Otto S. 55. Poul S. 55. Thorkild S. 63. Thorvald, Maskinmester S. 63. Thøger, Præst S. 22. Vibeke S. 34.
- JEPSEN, Ane Kathrine \*Sørensen S. 85.
- DE JERMIN, Christine Maria \*Wandborg, Godsejer S. 19. Jens S. 19. Thomas Just, Præst S. 19.
- JERND AHL, Astrid \*Mohn S. 56.
- JESPERSEN, Elisabeth \*Riemann S. 71.
- JOHNSON, Alma Charlotte \*Teilmann S. 91. Ellen \*Bruse. Ole, Præst Anetavle VII.
- JONSEN (MUNK), Poul Anetavle III.
- JOHANSEN, Kristine \*Engberg S. 68. Margrethe \*Motzfeldt S. 81.
- JUEL, Ingeborg Marie \*Munthe S. 101. Margrethe \*Rosenkrants Anetavle III.
- JUHL, Nielsine Hedvig \*Mortensen S. 79.
- JUNGERSEN, Charlotte Maria Kathrine \*Scheel S. 83.
- JUSTESEN, Henrich Emil Ferdinand S. 57. Louise Vilhelmine \*Teilmann S. 57.
- JUUL, Fredrikke Elisabeth Brun \*Hauch S. 77. Margrethe \*Teilmann S. 91. Søren Jensen, Gaardejer S. 91.
- JÆGERHORN (af Spurila) Hedvig \*Cronstedt Anetavle X.
- JØRGENSEN, Margrethe \*Hegelund S. 14.
- JØRGENSEN, Synnøve \*Haugland S. 113.
- VON KAAS-LEHN, Otto Detlef, Kammerherre S. 24.
- KALKAR, Helga Simonia Margrethe \*Rørdam S. 75.
- VON KAMPEN, Arnt Michaelsen. Elisabeth \*Havsøen Anetavle VIII.
- KEHLER, Andreas S. 73. Henning, Forfatter S. 73. Michael S. 73. Steffens S. 73.
- KELLER, Aage S. 82. C. B., Toldassistent S. 82. Ellen S. 82. Inger S. 82. Karen \*Teilmann S. 82 og 92. Oscar S. 82. Oscar Fredrik Edvin, Grosserer S. 82 og 92. Poul S. 82.
- KELLERMANN, Sofie Christine \*Møller S. 77. Christoffer Nielsen S. 49. Christiane Sophie \*1. G. Staal \*2. G. Teilmann S. 54. Hans Nicolai, Byfoged S. 49.
- KJÄLLIN, Johan Edvin S. 91.
- KLÜVER, Carl Christian, Skovrider S. 33. Elisabeth Cathrine \*Fabricius S. 33.
- KLØVSTAD, Amalie \*Mohn S. 56.
- KNOB, Birgitte \*Nielsen (Rosenkrants) Anetavle III.
- KNUDSDATTER, Maren \*Hansen S. 22.
- KNUDSEN, Elfride \*Engberg S. 69. J. L., Præst S. 69. Kristine Marie \*Teilmann S. 30.
- KOCH, Agnete \*Koch S. 31. Bodil S. 31. Carl Bendix, Præst S. 30. Gudrun S. 31. Inger Elise S. 31. Johan Peter, Oberstløjtnant S. 31. Jørgen S. 31. Johan Peter, Præst S. 30. Michael, Justitsraad S. 31. Poul Johan Peter Teilmann S. 31. Torben S. 31. Tøger Reenberg Teilmann, Lagerforvalter S. 31.
- KOLDE, Inger Jensdatter \*Hvass S. 53.
- KONDRUP, Kristen Rudolf, Adjunkt S. 72. Mogens S. 72.
- KONGSHAUG, Arne Kolbjørnsen. Arne. Torsten Arnesen. Sofie Elisabeth Meldal Arnesdatter \*Finchenhoff Anetavle VII.
- KOPPEL, Fredrikke Cecilie \*Larsen S. 56.
- KOREN, Anna Elisa Georgine \*Olsen S. 113. Alette Wilhelmine Dorothea \*Bjerknæs S. 113. August Laurentius, Sanitetsoberst S. 113. Claus Gustav Myrin, Sanitetsoberst S. 113. Maren Laurentse Stub S. 113. Petra Adelheid Sofie S. 113. Petra Adelheid Sofie \*Holst S. 114. Paul Laurentzius Stub, Telegrafbestyrer S. 114. Wilhelm Frimann, Præst S. 112. Wilhelm Frimann, Præst S. 114. Ulrik Wilhelm, Amtmand S. 113. Ulrik Fredrik Wilhelm Boyesen, Præst S. 113.



- KRABBE, Hans. Kjeld. Mikkell. Morten Anetavle III. Margrethe \*von Barner S. 25. Ingeborg \*Rosenkrants. Niels Anetavle III.
- KRAFT, Christence \*Staverskov S. 53.
- KRAG, Edele Margrethe \*Gersdorff. Christen. Erik, Geheimeraad. Erik. Niels Anetavle III.
- KRACELUND, Bodil Nielsdatter \*Hoe S. 43.
- KRECHTING, Engelbreth. Heinrich, Dommer. Heinrich. Johan Anetavle VIII.
- KREFTING, Barbara \*Paulsen (Neumann). Herman. Herman. Johan, Fabrikejer Anetavle VIII. Marie Elisabeth \*Michelsen S. 99. Wolter, Kaptajn Anetavle VIII.
- KRIEGER, Christian, Kaptajnløjtnant S. 78. Zarah Margrethe Cathrine \*Heiberg S. 78.
- KRISTENSEN, Elisabeth \*Engberg S. 69. Kristiane \*Hansen S. 85. Niels, Gaardejer S. 69.
- KROGH, Hanna Henriette Romeling \*Holst S. 114.
- KRUSE, Ingeborg Tygesdatter \*Hvass S. 53. Sophie \*Wrangel Anetavle X.
- KÜHNELL, Arnold August, General S. 29. A. M. A., Præst S. 29.
- KÖBKE, Conradine \*Feilberg S. 79.
- LANDMARK, Kaja \*Hvoslef S. 110.
- LANGE, Anna \*Ulfstand Anetavle III. Appolone \*Balslev S. 86. Giert, Lagmand S. 88. Johan Jørgen, Præst S. 88. Johan Jørgen, Præst S. 88. Thomas, Tolder S. 88. Nanna \*Teilmann S. 88. Ulrik Fredrik, Rektor S. 88.
- LANGELAND, Johanne \*Teilmann S. 49.
- LARSDATTER, Helga \*Roestad S. 105.
- LARSEN, Agnes Marie \*Jensen S. 63. Astrid Thora Clara Saxo \*Ibsen S. 58. Christiane \*Bull S. 107. Dorteia Helene \*Lange S. 88. Ellen \*Teilmann S. 56. Jørgen S. 56. Otto Wincent S. 88.
- LARSON, \*Molinder S. 34.
- LASSEN, Cathrine Margrethe \*Friis S. 29. Iver, Amtsforvalter S. 29.
- LAURIDSEN, Kirstine Marie \*Højmark S. 82. Simon, Gaardejer S. 82.
- LAURSEN, Jens, Gaardejer S. 90.
- LAUTRUP, Caroline Christine \*Winther S. 72. Johan Christian, Præst S. 72. Jacob, Landmand S. 34. Marie Margrethe \*de Teilman S. 34.
- LEJRE, Ole Jensen S. 55.
- LENDI, Margrethe Nielsdatter \*Hvide Anetavle III.
- LEMMICH, Anna Sørensdatter \*Røder S. 99. Søren Hansen, Præst S. 99.
- LERCHE, Andrea Birgitte \*de Teilman S. 34. Michael, Gaardejer S. 34.
- LESCHLY, Fredrik Werner, Bogholder S. 36. Fredrikke Dorothea \*de Teilman S. 36.
- LETH, Jens Mathias, Præst S. 86. Lars Balslev, Præst S. 86. Martine Georgia \*Teilmann S. 86. Oluf Fredrik, Præst S. 86.
- LIEN, Simen Johnsen, Værksejer S. 109. Solveig (Vesla) \*Teilman S. 109.
- LINDOW, Harald, Inspektør S. 72. Helge S. 72. Rigmor S. 72.
- LOFSTAD, Hilleborg \*Ellefsen. Jens Mortensen. Mogens Anetavle VIII.
- LORENTSEN, Marie \*Jensen S. 68.
- LORENTZEN, Carl Johan Edvard, Vekselmægler S. 79. Julie Magdalene \*Heiberg S. 79. Nikoline Kathrine Elisabeth \*Jensen S. 55. Otto Emanuel, Mekaniker S. 63.
- LUCOPPIDAN, Mogens Jensen, Præst S. 44. Rudbeck Mogens, Præst S. 44.
- LUND, Agnes Kathrine Margrethe S. 59. Andreas. Grosserer S. 59. Christen, Kontorfuldmægtig S. 60. Christian, Kontorchef S. 59. Christian Fredrik, Forvalter S. 52. Conradine Marie \*Engelbreth S. 52. Dorteia Margrethe \*Bülow S. 59. Fredrik, Lærer S. 59. Gertrud Sofie \*Blegvad S. 86. Hans Peter, Proprietær S. 77. Larsine Cecilie Marie \*Jensen S. 55. Peter, Kontrollør S. 59. Theodor Fredrik S. 59. Samsøe, Docent S. 59 og 69. Niels Nikolaysen, Gaardejer S. 82. Niels, Gaardejer S. 82. Jørgen Christian, Skibskaptajn S. 115. Kristine S. 82. Niels S. 82. Maren Grønbeck \*Teilman S. 115.
- LUNDE, Dorothea \*Harder Anetavle VII.
- LUNDY, Cecilia Elisabeth S. 90. Clyde Enoch, Præst S. 90. John Thomas S. 90. Robert Fielden S. 90.
- LÜTKEN, Marie Margrethe \*Møller S. 77.
- LYKKE, Jochum. Susanne \*Krabbe Anetavle III.
- LYTTON, Anna Lucretia \*Wormskjold S. 23.
- LÆSSØ, Kristian Fredrik, Præst S. 69. Signe Fredrikke \*Engberg S. 69.

- LØVENBALK, Erik S. 22. Jens Nielsen S. 22. Mette S. 22. Peder, Præst S. 22.
- MAAR, Anna Marie \*Fogh 53. Ole Pedersen 53. Salome Kristine \*Moltzau S. 112.
- MALLING, Laura \*Petersen S. 68.
- MALTBÆK, Birthe S. 85. Jens Helge S. 85. Jens Sørensen, Adjunkt S. 85.
- MANNER, Erling, Advokat S. 105.
- MARCUSSEN, Valborg \*Ibsen S. 58.
- MATHIESEN, Karl Jørgen Emil, Godsejer S. 99. Peter, Tømrer S. 75.
- MATSDOTTER, Anna \*Undal Anetavle VIII. Ane \*Cornelisen S. 23.
- MEDEN, Edith Kongslev S. 73. Elinor Kongslev S. 73. Gerda Kongslev S. 73. Hariet Kongslev S. 73.  
Laurits, Grosserer S. 73. Marie S. 73. Max, Fuldmægtig S. 73.
- MEJER, Anna \*Lange S. 88. Thomas Edvardsen, Stiftskriver S. 88.
- MELDAL, Anders, Præst. Berte Sofie \*Kongshaug. Sten Evensen, Præst Anetavle VII.
- MENTZ, Ane Cathrine \*Nannestad S. 45.
- MEYER, Ernst, Toldassistent S. 63. Ester S. 63.
- MICHELSSEN, Cathrine \*Sivertsen S. 101. Emilie Petrine \*Teilman S. 99. Michel Jørgen S. 99.
- MIDDELFART, Peder, Præst S. 98.
- MOE, Poulina Birgitte \*Brantzeg S. 104.
- MOHN, Alf Christian S. 105. Astrid Elisabeth S. 105. Christian Benedict S. 56. Christian Joachim, Ingeniør S. 104. Christian Joachim, Købmand S. 114. Edith Johanne S. 105. Erling, Afdelingschef S. 46. Holger Teilmann S. 56. Johan Carl Wilhelm Hüpeden, Købmand S. 105. Juliane Constance \*Koren S. 114. Kai, Ingeniør S. 56. Sverre, Forretningsmand S. 56. Sverre Teilmann S. 56.
- MOLINDER, Gretha \*Thomsen S. 34. K. J., Direktør S. 34.
- MOLTZAU, Hans Christian, Præst S. 112. Ingeborg Sofie \*Boyesen S. 112.
- MONRAD, Barbara Abigael \*Lange S. 88.
- MOOR, La Visa Ancita \*Teilmann S. 90.
- MORSCHAUSER, Elisa \*Teilmann S. 90.
- MORTENS DATTER, Kristine \*Spinche Anetavle VIII.
- MORTENSEN, Harald, Advokat S. 106. Niels Stenild S. 79. Nielsine Hedvig \*Heiberg S. 79.
- MOSGAARD, Severine Dorothea \*Fleischer S. 103.
- MOTZFELDT, Ludvig Emil, Proprietær S. 81. Peter, Godsejer S. 80. Søren, Godsejer S. 80.
- MULVAD, Johanne Christensdatter \*Teilmann S. 13.
- MUNK, Anders. Maren \*Krabbe. Marie \*Gersdorff. Niels. Peder. Stig Anetavle III.
- MUNTHE, Anna Margrethe \*Geelmuyden S. 101. Jens Christoffersen S. 101.
- MØLGAARD, Peter, Gaardejer S. 68. Kathrine S. 68. Helge S. 68.
- MÜLLER, Andreas, Raadmand S. 49. Andreas S. 49.
- MÜNTHNER, Fredrikke \*Koch S. 31.
- MYNSTER, Eli Ester \*Fabricius S. 80. Carl Jakob Niels Sylvester, Læge S. 80.
- MÆRDØ, Inger Thomasdatter \*Havsøen Anetavle VIII.
- MØLLER, Ane Kirstine \*Teilmann S. 91. Fredrikke Sofie \*Heiberg S. 77. Hans, Cancelliraad S. 77. Johanne Kristiane \*Heiberg S. 77. Johannes, Præst S. 77. Jens, Professor S. 77. Laura Arnina \*Friis S. 24. Marie \*Christensen S. 31. Mathias, Konsul S. 77.
- MØRCK, Emma Christine \*Rørdam S. 76.
- NANNESTAD, Andreas, Degn S. 45. Anna \*Boisen S. 45. Catharina \*von Osten S. 45. Christopher, Præst S. 45. Elisabeth S. 45. Engelhardt S. 45. Fredrik Engelhardt, Præst S. 45. Hans, Officer S. 45. Lars, Oberstløjtnant S. 44. Lars, Postmester S. 44. Nicolai Engelhardt, Præst S. 44. Sara S. 45. Sara Elisabeth S. 44.
- NARVESTAD, Gunder Poulsen S. 105. Marte \*Bjerve S. 105.
- NASSOKIN, Johan Reinhold, General. Johanne Elisabeth \*Cronstedt Anetavle X.
- NEB, Offe Nielsen, Drost Anetavle III.
- NEERGAARD, Anna \*Teilmann S. 49. Georg, Bankfuldmægtig S. 80. Henrik Edvard Constantin S. 80. Johan S. 49. Jutta Grethe Engellce S. 80. Thomas Madsen S. 49.
- NEUMANN, Maren \*Cappelen Anetavle VIII. Laura Christiane Schive \*Arentz S. 106.
- NIELSDATTER, Anna \*Poulsen (Rosenørn). Ossa \*Skalm Hvide. Margrethe (Lendi) \*Hvide Anetavle III.
- NIELSEN, Andrea \*de Teilman S. 35. Anna \*Engberg S. 68. Axel (Rosenkrants). Eric (Banner) Ane-

- tavle III. Hans Peter S. 58. Jacobine \*Friis S. 29. Karen Marie \*Petersen S. 56. Marie \*Jensen S. 62. Marie Nielssigne \*Olsen-Andersen S. 58. Metine Christine \*Teilmann S. 58. Solveig Møgelstue \*Teilman S. 108. Thora Caroline Nathalie \*Westergaard S. 103.
- NIEMAND, Mette Rasmusdatter \*Iversen Anetavle VIII.
- NYBOE, Hans S. 68.
- NYBORG, Appolonia Madsdotter \*Lucoppidan S. 44.
- NYGAARD, Christiane \*Vedel S. 72.
- NYHUUS, Else Margrethe \*de Carlsen S. 77.
- NYSOM, Hans Hein, Præst S. 114. Jens, Købmand S. 114. Jens Gram S. 114. Jens Gram, Skibsfører S. 114.
- NØRSKOV, Hans Christian, Landmand S. 35.
- OEDEFELDT, Herman. Ilsabe \*Krechting Anetavle VIII.
- OHLENBOSTELL, Johan Friderich, Gaardejer S. 75.
- OKSEN, Erik S. 86. Jens S. 86. Jens Bejer, Gaardejer S. 86. Kjell Peter, Direktør S. 86. Svend S. 86.
- OLKJÆR, Inger Marie \*Hald S. 32.
- OLSDATTER, Sigrid \*Hoggends S. 101.
- OLSEN, Anna Olavia \*Thrane S. 31. Bolette Ingeborg \*Rørdam S. 76. Cathrine \*Pedersen S. 67. Hans Daniel, Bygmester S. 113.
- OLSEN-ANDERSEN, Edith Elisabeth \*Teilmann S. 58. Fredrik Sigvard S. 58.
- OLSSON, Emilie Antonie \*Teilmann S. 67. Ola, Malermester S. 67.
- OLUFSDATTER, Margrethe \*Stabel Anetavle VII.
- OMSTED, Elen Andrea \*Teilman S. 103. Henrik Jansen, Raadmand. Niels, Købmand. Nikolai, Handelsmand. Otto Nielsen, Grosserer Anetavle VIII.
- VON OSTEN, Peter S. 45.
- OTTESDATTER, Bodil \*Cappelen Anetavle VIII.
- PALLEDATTER, Ingeborg \*Skalm Hvide Anetavle III.
- PALLESEN, Lærer S. 71.
- PAULSEN (Neumann), Jørgen, Stempletapirforvalter Anetavle VIII.
- PAVELS, Birgitte Christine S. 43. Charlotte Dorothea S. 43. Maria S. 43. Peder, Præst S. 43. Peder, Præst S. 43.
- PEDERSDATTER, Marie \*Hegelund S. 14. Karen \*Wolf S. 45. Anne \*Jensen S. 22.
- PEDERSEN, Anna Cathrine \*Brinch S. 113. Anna Johanne Elisabeth \*Teilmann S. 67. Ellen \*Drabitzius S. 74. Jakob, Fabrikant S. 67. Jørgen S. 14. Johannes, Boelsmand S. 83.
- PETERSEN, Anna Christine \*Jensen S. 35. Andreas Charles, Forvalter S. 35. Augusta S. 35. Dorothea Christine S. 35. Else Elisabeth S. 56. Frede, Installatør S. 70. Gudrun Engborg S. 70. Hans Christian S. 56. Hans Peter, Proprietær S. 52. Hans S. 56. Harald Engberg S. 70. Helga \*Engberg S. 68. Ingeborg Christiane \*Nørskov S. 35. Inger Margrethe S. 56. Kristine Maria \*Engelbreth S. 52. Leopold Conrad S. 35. Maren \*Lautrup S. 34. Maria Margrethe S. 35. Marie \*Engelbreth S. 75. Martin, Købmand S. 56. Niels, Lærer S. 70. Othilia Augusta \*Schäff S. 32 og 35. Otto Thorvald S. 56. Peter, Forstmand S. 36. Per Engberg S. 70. Peter, Præst S. 32 og 35. Peter, Sømmand S. 35. Rasmus S. 58. Signe Engberg S. 70. Sophie S. 35. Sophie Amalie \*Detlefsen S. 35. Svend S. 56. Thomas S. 70. Trygve Engberg S. 70. Tøger S. 35. Tøger S. 35. W. W., Købmand S. 68.
- PETTERSEN, Ludvig, Lærer S. 75.
- PFLUEG, Anna Elisabeth Hedvig \*Pavels S. 43. Charlotte Dorothea S. 44. Ludvig Christian S. 44. Nicolai Henrik, Oberst \*Teilmann S. 43.
- PINGEL, Elise Dorothea \*Læssø S. 69.
- PONTOPPIDAN, Ludvig S. 44. Mathilde Rosine \*Thyssen S. 85.
- POPPE, Margrethe \*Cappelen Anetavle VIII.
- POULSEN, Karen Nielsdatter \*de Jermin S. 19. Johannes (Munk), Ridder. Mads (Rosenørn) Anetavle III.
- QUISLING, Lars Abraham, Lensmand S. 107. Rasmus Hagbart, Major S. 107.
- RANGE, Dora Fredrikke \*Teilmann S. 66.
- RASMUSSEN, Ellen \*Engberg S. 69. Hedvig Benthe Johanne \*Winther S. 73. Johanne Vilhelmine \*Teilmann S. 58.
- RASPE, Fredrikke Amalia \*Leschly S. 36.
- RAVNSØE, Hans, Præst S. 14. Mette \*Teilmann S. 14. Søren Lambertsen, Præst S. 14.

- RAVNEMOSE, Martha Kristine Hansen \*Engberg S. 70.
- REENBERG, Charlotte Martine \*Teilmann S. 43. Christine Maria \*Teilmann S. 19. Claus Frandsen, Præst S. 44. Frands Clausen, Præst S. 44. Frands, Dr. med. S. 44. Thøger, Justitsraad S. 22.
- REFSLUND, Mette Kristine \*Lauridsen S. 82.
- RICHTER, Gregers Scheel S. 83. Hjalmar, Fuldmægtig S. 83. Johannes, Sagfører S. 83. John Charles Louis, Præst S. 83. John Christian, Læge S. 83. Mette S. 83. Ole Christian S. 83. Signe Schjørring \*Engelbreth-Pedersen S. 83. Svend S. 83. Svend Aage S. 83. Vibeke Scheel S. 83. .... \*Jacobsen S. 71.
- RIEBER, Elisabeth \*Mohn S. 114.
- RIEMANN, Alette Charlotte S. 72. Alvide Kristine S. 71. Elfride Marie S. 71. Eva Magdalene Benedicte S. 71. Elisabeth Gentiane \*Haar S. 71. Gudrun Engberg S. 72. Gustav, Kontorchef S. 71. Peter, Præst S. 71. Peter Jerndorf Storm S. 72.
- RING, Noline \*Schjørring S. 83. Nicolai Riise, Organist S. 83.
- ROBERTSEN, Elise Dorothea \*Fasting S. 100.
- ROESTAD, Jøran \*Hauger S. 105. Kjøstolf S. 105.
- ROHDE, Andrea Brusck \*Heiberg S. 78. Nicolai Vilhelm, Sognepræst S. 78.
- ROSE, Godsforvalter S. 45. Sophie S. 45.
- ROSENKRANTS, Børge. Erik. Axel Nielsen. Palle. Vibeke \*Krag Anetavle III.
- VON ROSENØRN, Andreas Carl, Ritmester S. 25. Carl Gustav, Stiftamtmand S. 23 og 25. Christian, Kammerherre S. 23 og 24. Christiane Marie S. 24. Christiane Marie \*Rosenørn-Teilmann S. 24. Leopold, Justitsraad S. 25. Margrethe \*Gersdorff S. 25. Peder, Kancelliraad Anetavle III. Peder Otto, Amtmand S. 24. Peder Otto, Kammerherre S. 23 og 24. Poul, General Anetavle III. Tøger Emil, Kaptajn S. 25.
- VON ROSENØRN-LEHN, Henrich Christian, Oberstløjtnant S. 24.
- VON ROSENØRN-TEILMAN, Christian Peder Theodor, Justitsminister S. 24. Ingeborg Christiane S. 24. Ingeborg Kristiane S. 24.
- RØDER, Anna Dorothea \*Teilman S. 98. James Poulsen, Præst S. 98. Poul Petersen, Præst S. 99.
- RØNNE, Louise Theodora \*Rørdam S. 76.
- RØRDAM, Bolette Charlotte S. 76. Bolette Christine \*Feilberg S. 79. Christian Bolle, Præst S. 75. Christian Holger, Oberst S. 70. Emilie Georgine S. 76. Emma \*Casse S. 76. Elisabeth Cathrine S. 78. Emma \*Heiberg S. 78. Engelke Maria \*Heiberg S. 78. Fredrik Engelbreth S. 76. Georgine Samsine \*Heiberg S. 77. Georg, Landmand S. 76. Hans Christian, Dr. theol. S. 52 og 75. Hans Nikolai Kellermann Præst S. 76. Hans Kristian, Præst S. 76. Holger Fredrik, Dr. theol. S. 75. Johanne Emilie \*Holm S. 76. Jutta \*Lund S. 77. Kirstine Maria \*Brummer S. 75. Kathrine Georgia Samsøe \*Bonnievie S. 76. Ludvig Birkedal S. 76. Peter, Præst S. 76. Thomas Ludvig, Præst S. 76. Thomas Schatt, Præst S. 75. Thomas Schatt, Dr. theol. S. 75.
- RØST \*Teilman S. 115.
- SADOLIN, Margrethe \*Hornemann S. 87.
- SALICATH, Balthasarinne \*Dahl S. 79. Jens David Fredrich, Præst S. 80. Joh. Fredr., Skovrider S. 80.
- SALOMONSEN, Fro Worm \*Wolf S. 46.
- SAMSØE, Cathrine Margrethe \*Teilmann S. 74. Jørgen, Skibskaptajn S. 74.
- SAND, Olava \*Sønsteby S. 107.
- SCAVENIUS, Claus Nikolai S. 114.
- SCHADE, Margrethe Eleonore \*Lund S. 52.
- SCHALDEMOSE, Kristine Henriette \*Holck S. 83.
- SCHATT, Marie Elisabeth \*Rørdam S. 75.
- SHEEL, Ebba \*Richter S. 83. Jørgen Gustav, Sagfører S. 83.
- SCHÉEN, Abraham Bøchmann, Læge S. 105. Carsten Henrik, Læge S. 105. Ingrid S. 106. Jenny Bergliot S. 106. Karen Marie S. 106. Liv Brantzeg \*Manner S. 105. Wenche v. d. Lippe S. 106.
- SCHIBSTED, Aagot \*Mortensen S. 106.
- SCHIFTER, Prokurator S. 23.
- SCHIVE, Charlotte Birgitte \*Teilmann S. 49. Marie Elisabeth Dorothea Scharschou \*Schjørring S. 83.
- SCHJØRRING, Aage, Gartner S. 84. Anne Grethe S. 84. Carl Christian, Præst S. 84. Carl Wilhelm S. 84. Casper Peter Charles, Byfoged S. 82. Ejnar, Arkitekt S. 84. Gudrun Ingeborg \*Richter S. 83. Helga

- \*Schröder S. 85. Holger, Læge S. 84. Hulda S. 83. Jens, Præst S. 83. Mathias Jacob, Præst S. 83. Jacob Bolle Sophus, Købmand S. 71 og 84. Karoline Regine Fredrikke \*Teilmann S. 90. Kay S. 84. Olav S. 84. Rita Solvejg S. 84. Signe Solvejg \*Schjørring S. 84. Signe Solvejg S. 84. Sofie \*Bennike S. 84. Valborg \*Thyssen S. 85. Viggo S. 86.
- SCHMIDT, Marte Louise Margrethe \*Koren S. 114. Ole, Landhandler S. 114.
- SCHNEIDERMANZ, Alheitt \*Krefting Anetavle VIII.
- SCHOU, Marie \*Casse S. 52. Marie Lorentine \*Ibsen S. 57.
- SCHOUSBO, Cornelia Sofie Charlotte \*Schaarup S. 55.
- SCHRØDER, Elisabeth Cathrine \*Heiberg S. 78. Elvira S. 86. Gudrun \*Blegvad S. 86. Ingeborg \*Oksen S. 86. Jens Peter, Direktør S. 85. Ludvig Peter, Professor S. 85. Signe Solvejg S. 86.
- SCHULTZ, Anna Marie \*Teilmann S. 19.
- SCHWICHTENBERG, Kirstine \*Svane S. 19.
- SCHÄFF, Elma Margrethe Ingeborg S. 35. Fredrik Ditleff, Toldkontrollør S. 32 og 35. Hertha Othilia \*de Teilman S. 32 og 35. Teila Theodora Anette Johanne S. 36.
- SEIDENFADEN, Aage, Politimester S. 31. Eric S. 32. Gunnar S. 32. Kirsten Mùchelle S. 32.
- SENGEWEIN Augusta \*Werner S. 63.
- SERRITSLEV, Fredrikke Laura Jensine \*Lund S. 59.
- SIERSTED, Elisabeth \*Heiberg S. 77.
- SIMONSEN, Hans Johansen, Grosserer S. 67. Thyra Caroline \*Teilmann S. 67.
- SINDING, Dorothea \*Reenberg S. 44.
- SIVERTSEN, Berent S. 101. Hans Carl Christian, Skibsfører S. 114. Louise Karoline \*Koren S. 114. Morten S. 101.
- SKAARUP, Anna Magdalene \*Teilmann S. 54. Christian Peter, Lærer S. 54.
- SKARRESKOV, Maren Matsdatter \*Tostrup S. 54.
- SMIDT, Anna \*Schjørring S. 84. Peter, Assistent S. 84.
- SMITH, Ida Caroline \*Sivertsen S. 114. Maren \*Dahl S. 110. Poul, Konsul S. 82. Vigersa Julie \*Keller S. 82.
- SNAROLD, Helge. Maren Helgesdatter. Torsten Olsen Anetavle VII.
- SORKNÆS, Ole Torstensen. Torsten Knudsen Anetavle VII.
- SPARRE, Charlotte Regine \*Wrangel. Syv Led Sparre Anetavle X.
- SPEND, Hans, Præst S. 44. Jens, Præst S. 44.
- SPIDBERG, Christiane Sophie \*Fasting S. 100. Jens Christian, Biskop S. 100.
- SPINCHE, Hans Hansen, Raadmand. Karen Hansdatter \*Dedekam Anetavle VIII.
- STABEL, Birgitte \*Steenkul. Claus Bastian, Foged Anetavle VII.
- STANNIS, Henriette Marie \*Gammeltoft S. 79.
- STAVERSKOV, Anna \*Hvass S. 53. Fasti S. 53.
- STEENKUL, Anna Sofie \*Meldal. Johan, Foged. Johan, Direktør Anetavle VII.
- STEPHANSEN, Anne Cathrine \*Hesselberg S. 107. Niels Seierslev Lauritsen, Præst S. 107.
- STIBOLT, Anna Magdalene \*Teilman S. 99. Iver, Skibskaptajn S. 99.
- DE STJERNHJELM, Peder Jens S. 19.
- STRAND, Anna Olea \*Vanem S. 110. Johannes, Proprietær S. 110.
- STRØMBERG, Anna \*Hvass S. 53. Hans Thomsen S. 53.
- STUB, Maren Laurentse \*Koren S. 113.
- SVANE, Mette Cathrine \*1.G. Bøgh \*2.G. Hjermin S. 19. Thomas, Præst S. 19.
- SVENDSEN, Anders, Købmand S. 29. Ebba \*Friis S. 29. Johanne Benedicte Christiane \*Teilmann S. 54. Lauritz Johansen, Præst S. 54. Margrethe S. 29.
- SVINDT, Caroline Fredrikke \*Ring S. 83.
- SÆLBOE, Anna Marie Lidmark \*Salicath S. 80.
- SØBYE, Christiane \*Jensen S. 66.
- SØFRENSDATTER, Anna \*Lofstad Anetavle VIII.
- SØNTEBY, Anders E., Gaardbruger S. 107. Olava \*Teilman S. 107.
- SØRENSDATTER, Maren \*Hegelund S. 22. Maren \*Laursen S. 90.
- SØRENSEN, Anne Birgitte \*Gad S. 32. Ane Kirstine Marie \*Juul S. 91. Christine Karoline \*Nielsen S. 58. Grethe Teilmann S. 91. Karen Teilmann S. 91. Knud Teilmann S. 91. Peter Kristian, Lærer S. 85. Sine Kathrine \*Villadsen S. 82. Thorvald, Bogholder S. 91.



TARUP, Anders, Købmand S. 13.

TAUSAN, Sara \* Engelhardt S. 44.

TEGLMESTER, Christen, Teglværksforpagter S. 13.

DE TEILMAN, Andreas Charles, Hofjægermester S. 36. Andreas Charles, Godsejer S. 36. Andreas Charles S. 36. Anna S. 34. Borge Lerche, Proprietær S. 35. Christine Marie S. 35. Christine Marie \* Fabricius S. 33. Christian S. 34. Christian Leopold S. 31. Christian Christoffer Fredrik S. 25. Edele Margrethe Krag Reenberg \* Hald S. 32. Elisa Knudine \* Koch S. 30. Fredrik Christoffer, Forstkandidat S. 34. Fredrik Christoffer, Proprietær S. 35. Holger Lerche, Bankassistent S. 34. Helene Vibeke \* Thomsen S. 34. Ingeborg Christiane Lerche \* Falking S. 35. Inge Agnete S. 35. Ingeborg Christiane \* Petersen S. 35. Jens, cand. phil. S. 34. Johannes Mathias, Bankkontrollør S. 34. Johan Otto S. 25. Julius Otto S. 31. Margrethe S. 35. Margrethe Mette \* von Wormskjold S. 23 og 40. Margrethe Benzon S. 25. Morten, Godsejer S. 40. Poul, Sømmand S. 34. Sophie Amalie Gersdorff Reenberg \* 1. G. Worsøe \* 2. G. Bratli S. 33. Sophie Amalie \* Friis S. 25. Sophie Hansine \* Harck S. 31. Tøger S. 25. Tøger, Godsejer S. 25. Tøger S. 30. Tøger Hans, Godsejer S. 32. Tøger Reenberg, Kaptajn S. 30. Tøger Reenberg, Toldassistent S. 34. Tøger Reenberg S. 34. Tøger Reenberg S. 36. Tøger Reenberg, Etatsraad S. 25.

TEILMAN(N), Aage S. 56. Aage S. 91. Aage Thøger S. 67. Aase Geill S. 92. Absalon S. 82. Agner, Gartner S. 92. Alberta Severine S. 64. Alma Meta S. 62. Anders Hoe S. 43. Andrea Telline S. 57. Andrea Telline \* Lund S. 59. Andrea Telline \* Motzfeldt S. 80. Andreas, Amtsforvalter S. 45 og 49. Andreas, Præst S. 54 og 80. Andreas, Præst S. 61. Andreas S. 102. Andreas, Præst S. 102. Andreas Christian, Skibskaptajn S. 106. Andreas Peter, Toldkontrollør S. 114. Andreas Peter Johan, Præst S. 81. Andreas Peder Johan S. 90. Andreas Nicolai Valdemar, Fuldmægtig S. 67. Ane Kristine Brøsting S. 115. Anna S. 92. Anna \* Spend S. 44. Anna \* Drabitzius S. 74. Anna Brinch S. 115. Anna Brøsting \* Boyesen S. 112. Anna Lemmich \* Geelmuyden S. 101. Anna Christine S. 64. Anna Marie S. 44. Anna Marie S. 68. Anna Marie S. 90. Anna Ulrikke Emilie Kristiane \* Aars S. 99. Anny Lillian S. 91. Arne S. 91. Arvid Christian S. 107. Arvid Samsøe S. 91. Asta S. 91. Asta Sunshine S. 91. Astri Johanne S. 107. Axel Christoffer Omsted, Skibskaptajn S. 109. Axel Omsted, Skibsfører S. 108. Birgitte Andrea Grønbeck \* Jensen S. 115. Bjarne, Forstkandidat S. 110. Birthe S. 59. Bodil S. 88. Bertha June S. 90. Carl Emil Mathiesen, Agent S. 99. Camilla \* 1. G. Berg \* 2. G. Werner S. 63. Carl Richard S. 90. Cathinka \* Højmark S. 81. Cathrine \* Dalgast S. 44. Cathrine Georgia \* Rørdam S. 75. Cathrine Margrethe \* Ibsen S. 57. Cathrine Margrethe Samsøe \* Teilmann S. 54 og 80. Cathrine Margrethe Samsøe \* Winther S. 72. Cathrine Sofie S. 112. Charlotte Dorthea \* Reenberg S. 44. Christen Nielsen, Købmand S. 13. Christen, Godsejer S. 43. Christen, Godsforvalter S. 49. Christen, Præst S. 95. Christen Andreas, Købmand S. 54. Christen Andreas Skaarup S. 57. Christian, Amtmand S. 19. Christian Andreas S. 57. Christian August, Lærer S. 103. Christian Finchenhoff, Præst S. 98. Christian Finchenhoff, Præst S. 102. Christiana S. 114. Dora Kirstine S. 90. Eivind, Kontorist S. 109. Eivor Sofie S. 107. Ejner Harald S. 66. Elisabeth Marion \* Lundy S. 90. Elise Emilie \* Falkenberg S. 103. Elise Henriette \* Engberg S. 68. Ella Johanne Margrethe S. 58. Ella Louise S. 56. Ellen S. 56. Ellen Johanne \* Jensen S. 55. Else Bull S. 108. Else Sigrun S. 107. Engelke Marie \* Dahl S. 79. Elvira \* Schjørring S. 82. Erna S. 91. Eskil S. 87. Esther S. 91. Folkvar S. 92. Folmer, Læge S. 87. Frands Jørgen S. 74. Frands Jørgen Harald, Lærer S. 64. Fredrik, Sømmand S. 115. Fredrik Christian S. 43. Gerd Hildur S. 107. Gertrude Karoline S. 90. Gudrun S. 92. Gunnar, Gartner S. 90. Gunnar Andreas, Styrmand S. 109. Gunnar Andreas Bull S. 108. Gunnar Johan, Gartner S. 90. Gunnar Johan S. 90. Gunvor S. 108. Halfdan, Gaardejer S. 91. Hanne Skaarup \* Mohn S. 56. Hans (Nielsen), Købmand S. 13. Hans, Købmand S. 43. Hans, Løjtnant S. 19. Hans, Præst S. 46 og 95. Hans S. 98. Hans, Handelsmand S. 60. Hans, Præst S. 74. Hans, Lærer S. 82. Hans, Sømmand S. 101. Hans S. 114. Hans August, Revisor S. 107. Hans Cronstedt S. 110. Hans Peter, cand. theol. S. 59. Hans Peter, Kancelliraad S. 66. Hans Peter, Landsretsassistent S. 66. Harald Kristian Fredrik, Købmand S. 66. Helga S. 88. Henry Bull S. 107. Henrik S. 92. Hildur \* Quisling S. 107. Hjarne, Snedker S. 92. Holger Georg Samsøe, Landsretsassistent S. 67. Hulda \* Boldsen S. 90. Hulda S. 86. Ib S. 87. Ib Geill S. 92. Ingeborg Christiane \* Wormskjold S. 23. Ingeborg \* Hansen S. 58. Inger S. 90. Inger Louise S. 57. Inger Marie S. 90. Inger Marie S. 91. Ingrid S. 91. Inger S. 90. Inger Skaarup S. 56. James Røder, Godsejer S. 99. Jacob, Møller S. 54. Jacob Christian Skaarup, Tømrer S. 55. Jacobine Sofie S. 57. Jenny Andrea Othilie \* Brantzeg S. 104. Jens, Dispachør

- S. 109. Johan, Amtsforvalter S. 49. Johan, Løjtnant S. 114. Johan Christian, Præst S. 60. Johan Christian, Generalkonsul S. 64. Johan Christian Mettus, Telegrafbestyrer S. 67. Johan Jørgen S. 88. Johan Samsøe S. 92. Johanne S. 19. Johanne S. 23. Johanne S. 49. Johanne S. 49. Johanne Margrethe \*Lucoppidan S. 44. Johanne Elise S. 57. Johannes, Bygmester S. 91. Jørgen S. 56. Jørgen S. 59. Jørgen S. 67. Jørgen, Præst S. 86. Jørgen Christian Fasting, Komponist S. 99. Jørgen Samsøe, Handelsmand S. 80. Kåre, Direktør S. 87. Karen Johanne Oluffa S. 58. Karl Johan, Møller S. 58. Karl Andreas S. 88. Kate S. 107. Kirsten S. 92. Kjartan S. 91. Klara Emilie \*Hvoslef S. 110. Knud S. 56. Knud Andreas, Manufakturhandler S. 58. Knut Bull, Arkitekt S. 109. Kristiane Elise \*Fasting S. 100. Kristiane S. 107. Kristine Ottilia \*Fleischer S. 103. Larsine Henriette S. 57. Laura Georgia S. 88. Lolly S. 112. Louise Cornelia Skaarup \*Petersen S. 56. Magdalene \*de Jermin S. 19. Maren Johanne \*Lund S. 115. Maren \*Pflueg S. 43. Margrethe S. 44. Margrethe \*Wolf S. 45. Margrethe S. 44. Margrethe \*Kellermann S. 49. Mette S. 49. Mette \*Engelbreth S. 52. Mette S. 95. Metta Birgitte S. 64. Mette Elisabeth \*Røst S. 115. Mette \*Hansen S. 46. Mette Georgine \*Nysom S. 114. Mette Margrethe S. 66. Mette Margrethe \*Teilmann S. 60 og 80. Mogens S. 59. Nanna S. 91. Nicolai Peter, cand. theol. S. 44. Nicoline Sophie S. 74. Niels Otto Omsted, Løjtnant S. 112. Niels, Præst S. 43. Oluf Hulegaard, Gaardejer S. 58. Oluf Johannes S. 59. Oscar Roy S. 90. Olav, Bogholder S. 91. Otto Christoffer Skaarup, Dekorator S. 57. Peter S. 44. Peter, Præst S. 52. Peter, Landinspektør S. 81. Peder Andreas S. 115. Peter Christian, Skolebestyrer S. 57. Peter Oluf Skaarup, Manufakturhandler S. 56. Petra Poulina Maria S. 66. Petra Johanne S. 80. Petronelle Marie S. 57. Poul S. 67. Ragna S. 92. Ragna Lise S. 110. Ragnhild, Tandlæge S. 90. Reidar Jørgen August, Ingeniør S. 110. Rigmor S. 91. Robert Rasmus Jacob, Gaardejer S. 58. Samsøe, Gaardejer S. 90. Sigrun \*Arentz S. 108. Sidsel \*Müller S. 49. Sofie Bull S. 108. Svend S. 90. Svend Aage S. 91. Svend Gunnar S. 57. Svend Gunnar Skaarup, Farvehandler S. 57. Tecla \*Burchardi S. 62. Thora S. 86. Thora \*Sørensen S. 91. Toge S. 88. Torkild S. 88. Tove S. 91. Uffe S. 92. Vagn, Kontorfuldmægtig S. 92. Vera S. 67. Viggo S. 91. Voldborg S. 49. Voldborg \*Rose S. 45. Walter Samsøe S. 91. William Freude S. 90. Yrsa S. 91. Yrsa Rigmor Karoline S. 58. Øivind S. 91.
- THEISTE, Mogensdatter \*Røder S. 99.
- THIELEMANN, Christian August, Sekretær S. 72. Gerda S. 72. Per Johan Martin S. 72.
- THOMSEN, Christine Cecilie \*Jensen S. 34. Frédrik, Postaabner S. 34. Hans, Skibsfører S. 34. Karen \*Thomsen S. 34. Peter, Købmand S. 34. Svend, Sømand S. 34. Th., Skibskaptajn S. 34.
- THORMODSEN, Ragna \*Teilmann S. 92.
- THRANE, Alexandra, Wilhelmine Marie Henriette \*1.G. Cohn \*2.G. Koch S. 31. Ludvig Emilus, Grosserer S. 31.
- THUNE, Ida Dorothea \*Rørdam S. 76.
- THYSEN, Astrid Ingeborg \*Maltbæk S. 85. Emil Kristian, Præst S. 85. Hans Peter, Møllejejer S. 85. Axel Vilhelm, Skovrider S. 85. Erik Schjørring S. 85. Peter Schjørring, Sagfører S. 85. Svend Olaf S. 85.
- THØGERSEN, Peder, Biskop S. 22.
- TOBYREN, Anna \*Samsøe S. 74.
- TOLSDRUP, Amalie \*Lorentzen S. 79.
- TONSGAARD, Karmark Vilhelm, Præst S. 60.
- TOPDAL, Birgitte Pedersdatter \*Spidberg S. 100.
- TOSTRUP, Antonette \*Huulegaard S. 54. Hans Rasmussen, Degn S. 54. Mathias Hansen, Præst S. 54.
- TRANBERG, Fredrikke \*Friis S. 25.
- TROLLE, Brita \*Sparre. Thure, Rigsraad. Tolv Led Trolle Anetavle X.
- TUCHSEN, Anna Kathrina \*Fasting S. 100. Christian Fredrik, Kaptajn S. 100.
- TYRHOLM, Christine Maria \*1.G. Gregersen \*2.G. Scavenius \*3.G. Teilman S. 114. Niels, Gaardbruger S. 114.
- UDSØN, Gjertrud \*Munk. Svend Anetavle III.
- ULFSTAND, Margrethe \*Rosenkrants. Gregers. Vibeke \*Krabbe Anetavle III.
- UNDAL, Anders Jonsen, Tolder. Anna \*Dedekam. Jonas, Præst Anetavle VIII.
- VANEM, Jørgen Hansen, Gaardbruger S. 110. Ragna Helene \*Teilman S. 109.
- VATNE, Marie \*Falkenberg S. 103. Tønnes, Købmand S. 103.
- VEDEL, Dagmar \*Winther S. 72. Emil, Kammerherre S. 72.
- VEDDE, Asta Marie Jensen \*Richter S. 83. Hans Carl Jensen, Købmand S. 83.

- VEGERSLEV, Anna Jensdatter \*Fogh S. 53.  
 VELTHUSEN, Katharina \*Krefting. Volter, Raadsherre Anetavle VIII.  
 VENGE, Anne Mortensdatter \*Devold S. 108.  
 VESTERGAARD, Marie Katrine \*Møller S. 77.  
 VILLADSEN, Christen, Gaardejer S. 82. Marie \*Højmark S. 82.  
 VILLEMANN, Anna \*Hansen S. 58.  
 VILLUMSEN, Martha \*Engberg S. 70.  
 VIND, Christen. Ellen \*Krag Anetavle IV.  
 VISTESEN, Hansine \*de Teilman S. 31.  
 VOIGT, Anna Margrethe Sophie \*Lassen S. 29. Laura Christine \*Engelbreth S. 52  
 WAGNER, Charlotte Caroline Elise Johanne \*Schröder S. 85.  
 WANDBORG (adlet Stjernhjem), Peder Jens S. 19.  
 WARTBERG, Sidsel Pedersdatter \*Neergaard S. 49.  
 VON WEDELSPARRE, Ditleff, Kammerherre S. 36. Elisabeth Christine Margrethe \*de Teilman S. 36.  
 WERNER, Christian Wilhelm Maximilian, Sekretær S. 63. Louise Augusta \*Lorentzen S. 63. Maximilian Poul Richard, Grosserer S. 63. Wilhelm, Rentier S. 63.  
 WESTERGAARD, Johannes Aschioldsen, Skibsmægler S. 103. Thora Johanne \*Falkenberg S. 103.  
 WESTHOFF, Ingeborg Lauritzdatter \*Undal Anetavle VIII.  
 WIEGERS, Ingeborg \*Smidt S. 82.  
 WIENBERG, Anna Kristine \*Geelmuyden S. 101.  
 WIESENER, Christiane Johanne Birkeland S. 108.  
 WIMMELMANN, Thora Henriette \*Bülow S. 60.  
 WINCHEL, Anna \*Krefting Anetavle VIII.  
 WIND, Ove, Generalmajor S. 24. Sophia Amalie \*von Grüner S. 24.  
 WINTHER, Aase S. 74. Alvilde Karoline \*Meden S. 73. Anna Sofie S. 74. Arne S. 73. Bjarne, Styrmand S. 72. Bodil \*Thielemann S. 72. Ellen S. 73. Elna \*Kondrup S. 72. Else S. 74. Hans Kronberg, Lærer S. 72. Hans, Løjtnant S. 73. Henri Nicolai, Postmester S. 73. Herdis \*Lindow S. 72. Ingrid, Lærerinde S. 72. Johan Christian Lautrup, Præst S. 72. Karen Marie Cathrine Margrethe S. 73. Marit Elisabeth \*Berg S. 73. Povl S. 74. Torkild Christian, Præst S. 72.  
 WITTRUP, Ida Amalie \*Bonne S. 78.  
 WOLF, Andreas Christian, Købmand S. 46. Anna Dorthea \*Delgast S. 46. Christen, Præst S. 45. Cathrine Elisabeth \*Wolf S. 45. Eiler Christian Hansen, Præst S. 45. Hans Eilersen, Præst S. 45. Hans Eiler, Præst S. 45. Hans Wilhelm, Degn S. 45. Jacob Vilhelm, Præst S. 46. Niels Gjessing, Præst S. 46.  
 WORM, Ane Maria S. 25. Henrik Christian, Kancellisekretær, adlet Wormskjold S. 23. Peder, Købmand S. 23.  
 VON WORMSKJOLD, Christian, Kammerjunker S. 25. Christian Tøger Carl, Justitsraad S. 23. Charlotte Amalie Maria S. 23. Christine Marie \*von Rosenørn S. 24. Christiane Fredrikke Charlotte Amalie S. 25. Henriette Fredrikke S. 23. Henrik Christian født Worm S. 23. Ingeborg Christiane \*Rosenørn S. 23 og 24. Mette Margrethe \*Rosenørn S. 23. Morten, Løjtnant S. 23. Peder, Konferentsraad S. 23 og 40. Ursula Lovise S. 23.  
 WORSØE, Bengt Mogens Teilmann S. 33. Laurits Frank, Sagfører S. 33. Marie Elisabeth \*Engelbreth S. 52.  
 WRANGEL, Anton Johan, Admiral. Beata Sophie \*Cronstedt Anetavle X.  
 WULF, Jacobine Marie \*Engel S. 79.  
 WÆRUM, Maren Jonsdatter \*Gjessing S. 45.  
 WØLDIKE, A. C. H. \*Wøldike S. 33. Eigil Helge, Skovrider S. 33. Heinrich Chr. Piehl S. 33.  
 ZEUTHEN, Julie \*Engberg S. 70.  
 ZIEGNER, Anna \*Henningsen S. 79.  
 ØEGAARD, Petronelle Lorentzdatter \*Tostrup S. 54.  
 ØLLGAARD, Margrethe \*Fabricius S. 33.  
 ØSTERBØ, Peder, Smed S. 101.  
 ØSTENSDATTER, Birgitte \*Mejer S. 88.  
 ØSTERGAARD, Kirstine \*Smidt S. 84.  
 ØVRE, Anne Johanne \*Holmboe S. 108.

## FORKORTELSER OG TEGNFORKLARING

G. m. . . g. m.	= gift med.
G. <sup>1)</sup> m.	= gift 1. Gang med.
G. <sup>2)</sup> m.	= gift 2. Gang med.
S. af	= Søn af.
D. af	= Datter af.
<sup>1), 2), 3)</sup>	= Henviſning til Fodnoter.
K.D.	= Kommandør af Dannebrog,
R.D.	= Ridder af Dannebrog.
D.M.	= Dannebrogsmænd.
*	= gift med, brugt i Navneregistret og i nogle Anetavler.
I—X	= Generationer.
<sup>1)</sup> <sup>2)</sup> <sup>3)</sup> osv.	= Generationernes Medlemmer.

## KILDER

- Hovedkilde. A. Teilmann: Stamtavle over Familien Teilmann, Kbhvn. 1844, med Forfatterens egenhændige Notater og Komplettering til sin Død 1869.
- S. V. Wiberg: Dansk Præstehistorie. Odense 1870.
- A. Erlandsen: Biografiske efterretninger om gejstligheden i Tromsø og Trondhjems Stift. Chria. og Levanger 1844—65.
- J. F. Lampe: Bergens Stifts biskoper og prester. Kria. 1895.
- Christopher Giessing: Danske, norske og islandske Jubel-Lærere. Kbhvn. 1786.
- Gerhard Treschow: Danske Jubel-Lærere. Kbhvn. 1753.
- Jens Worm: Lexikon over lærde Mænd. Helsingør 1771.
- Erslew: Forfatterlexikon.
- Tycho de Hofmann: Danske Adelsmænd. Kbhvn. 1778.
- J. C. L. Lengnick: Genealogier over adelige og borgerlige Familier. Kbhvn. 1851.
- C. F. Bricka: Dansk biografisk Leksikon. Kbhvn. 1905.
- Th. Hauch-Fausbøll: Slægtshaandbogen, Kbhvn. 1900.
- F. Schiørn: Den norske Kirkes Embeder og Præster fra 1700 til 1900 (Haandskrevet i Rigsarkivet). Kbhvn. 1907.
- Vilhelm Richter: Dødsfald i Danmark, 1761—1790, Kbhvn. 1907, og 100 Aars Dødsfald i Danmark og Norge 1791—1890. Kbhvn. 1905.
- Otto G. Lundh: Dødsfall i Norge.
- G. N. Hesselberg: Efterretninger om Strømsøe by. Kria. 1780.
- T. Richardt og C. E. Secher: Prospect af Danske Herregaarde. Kbhvn. 1844.
- Danmarks Adels Aarbøger.
- Magasin til Dansk Adels Historie. Kbhvn. 1824.
- G. Anrep: Svenska Adels Ättartavlor. Stockholm. 1867.
- Personalhistorisk Tidsskrift.
- Studenterbøgerne.
- Akademiske borgere ved Norges Universitet 1813—1862. Kria. 1867.
- Studier af Kirkebøger, Panteregistre, Mandtalslister etc.
- Desuden en hel Del Stamtavler, de fleste af disse er anført paa de Steder i Bogen, hvor de er benyttet.

## EN ANDEN FAMILIE TEILMAN

Forlængst afdøde Apoteker Hans Teilman i Larvik kom til Norge i 1831. Han var Søn af Provst Jens Teilman, Skanderborg i Danmark. Mandslinjen i denne Familie, som ikke har nogen Forbindelse med vor, skal efter sigende være uddød baade i Danmark og Norge.