



Danskernes Historie Online

Danske Slægtsforskeres Bibliotek

Dette værk er downloadet fra Danskernes Historie Online

Danskernes Historie Online er Danmarks største digitaliseringsprojekt af litteratur inden for emner som personalhistorie, lokalhistorie og slægtsforskning. Biblioteket hører under den almennyttige forening Danske Slægtsforskere. Vi bevarer vores fælles kulturarv, digitaliserer den og stiller den til rådighed for alle interesserede.

Støt vores arbejde – Bliv sponsor

Som sponsor i biblioteket opnår du en række fordele. Læs mere om fordele og sponsorat her: <https://slaegtsbibliotek.dk/sponsorat>

Ophavsret

Biblioteket indeholder værker både med og uden ophavsret. For værker, som er omfattet af ophavsret, må PDF-filen kun benyttes til personligt brug.

Links

Slægtsforskerens Bibliotek: <https://slaegtsbibliotek.dk>

Danske Slægtsforskere: <https://slaegt.dk>



Dansk Farmaceutisk Årbog

82/84

DANSK
FARMACEUTISK ÅRBOG
1982-84

ARBEJDSMILJØ

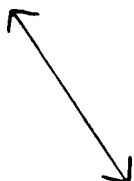

APOTEKETS SIKKERHEDSUDVALG

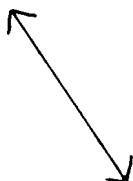

**De danske apotekers
Branchebedrifts-
sundhedstjeneste**

De danske apotekers Branchebedriftssundhedstjeneste · Lergravsvej 61 · 2300 København S · Tlf. 01 / 58 15 28

DANSK FARMACEUTISK ÅRBOG 1982-84
Udgivet af Dansk Farmaceutforening 1984
Grafisk tilrettelægning: Hans-Otto Loldrup
Omslagstegninger: Anne-Marie Rasmussen
Vignetter: Melvin L. Prueitt
Produktion: Rosendahl · Esbjerg

ISBN 87-87887-18-5

DANSK FARMACEUTISK ÅRBOG 1982-84

Redigeret af
Hans-Otto Loldrup

Udgivet af:
Dansk Farmaceutforening
Toldbodgade 36 A
1253 København K
01-12 47 62

(Øvrige oplysninger om DF, se side 50)

København
1984

Kan priserne på jern/vitamin-præparater sammenlignes?

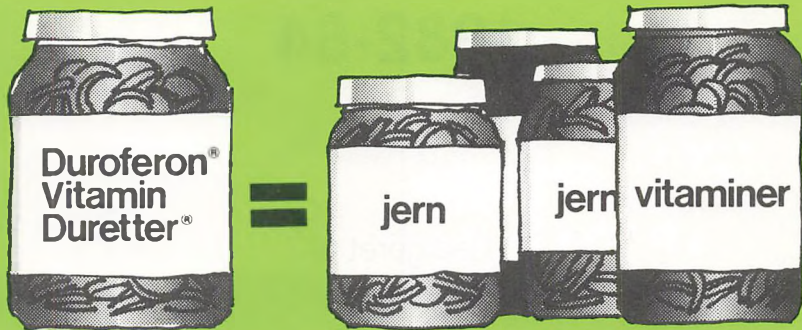

Ja. Sådan!

For gravide kvinder, der skal have jern-vitamintilskud, kan det være svært "at tage" tanken om fra 3 til 7 tabletter pr. dag.

Det er heller ikke nødvendigt. Duroferon Vitamin Duretter giver det nødvendige tilskud af både jern og vitaminer gennem en dagsdosis på kun 1-2 tabletter. Og det er på det grundlag, økonomien i jern-vitamin-profylakse kan vurderes.

NB. En undersøgelse (1) foretaget på jordemodercentre i Sønderjyllands Amt viser tillige, at gravide kvinder foretrækker Duroferon Vitamin Duretter fremfor andre jern/vitamin-kombinationer. Undersøgelsen blev gennemført blandt 368 gravide af centerjordemødrene i Sønderborg, Haderslev, Tønder og Åbenrå. Lægelig ansvarlig: Overlæge dr. med. Jens Kjeldsen, Sønderborg Sygehus. Undersøgelsen kan rekvireres hos Hässle.

(1): Tidsskrift for Jordemødre, jan. 84, p. 5-8.

Duroferon® Vitamin Duretter®. **Deklaration:** 1 drage indeholder 525 mg FeSO₄ respond Fe⁺⁺ + 0,1 g retinol palmit. resp vitamin A 5000 IE, thiamin, mononit 5 mg, riboflavin 5 mg, nicotinamid 30 mg, calc. pathothen 6 mg, pyridoxin, chlorid 2 mg, cyanocobalamin 8 mg, acid. folic 0,1 mg, acid. ascorb. et natr. ascorb. respond acid ascorb. 0,2 g, calciferol, respond. vitamin D 250 IE, tocopheryl acet. 5 mg. **Indikationer:** Graviditetsanæmi, jernmangel- og folinsyre-mangel-profylakse. **Kontraindikationer:** Polycytemia vera, hæmochromatosis og hæmosiderosis. **Bivirkninger:** Obstipation og diaré kan forekomme i forbindelse med jernterapi. **Dosering:** Ved jernmangelanæmi og evt. i 3 trimester 1 Duretter morgen og aften. Prolyaktisk 1 Duretter om aftenen. **NB.** Drageerne må ikke deles eller tygges, men skal synkes hele. Det bør påpeges for patienten, at jernpræparaterne kan forårsage forgiftninger hos børn. **Pakninger og priser pr. 9/5-83:** 100 stk. glas kr. 63,25 250 stk. glas kr. 127,55, ekskl. recepturgebyr. Udlevering H.

Hässle

Roskildevej 22
2620 Albertslund
Tlf. (02) 64 77 55

Indhold

FORORD	9
MYNDIGHEDER	13
Amter, herunder embedslægeinstitutionerne	13
Hovedstadsrådet	13
Københavns amtskommune	13
Frederiksborg amtskommune	13
Roskilde amtskommune	14
Vestsjællands amtskommune	14
Storstrøms amtskommune	14
Bornholms amtskommune	15
Fyns amtskommune	15
Sønderjyllands amtskommune	15
Ribe amtskommune	16
Vejle amtskommune	16
Ringkøbing amtskommune	16
Århus amtskommune	17
Viborg amtskommune	17
Nordjyllands amtskommune	18
Embedslægeinstitutionen for Færøerne	18
Embedslægeinstitutionen for Grønland	18
Amtrådsforeningen i Danmark	18
Apotekerfonden	18
Apotekervarenævnet	19
Apoteksassistentnævnet	19
Arbejds miljøinstituttet	19
Arbejdsministeriet	20
Bivirkningsnævnet	20
Danmarks farmaceutiske Højskole	20
De danske apotekers Branchebedriftssundhedstjeneste	21
De studerendes råd	22
Direktoratet for arbejdstilsynet	22
Arbejdstilsynets bibliotek	22
Farmakopénævnet	23
Farmakopénævnets kemiudvalg	23
Farmakopénævnets farmaciudvalg	23
Finansministeriet	23
Forbrugerrådet	23
Forfremmelsesrådet	23
Forskningssekretariatet	24
Frederiksberg kommune	24
Færøernes landsstyre	24
Indenrigsministeriet	25
Informationsnævnet	26

Indholdsfortegnelse

Kommunernes landsforening	27
Københavns kommune	27
Medicinudvalget	27
Miljøministeriet	27
Miljøstyrelsen	28
Overenskomstnævnet	29
Registreringsnævnet	29
Reklamenævnet	29
Sikringsstyrelsen	30
Socialministeriet	30
Konsulent vedr. fremmedarbejdere	30
Statens levnedsmiddelinstitut	30
Sundhedsstyrelsen	31
Sundhedsstyrelsens kontaktgruppe vedr. radioaktive lægemidler	32
Takstkonsulenter	32
Undervisningsministeriet	32
Utensilienævnet	33
Videnskabsetiske komiteer	33
Voldgiftsnævnet	34
INTERNATIONALE INSTITUTIONER	35
Danida	35
Dansk Røde Kors	35
De europæiske Fællesskaber	36
Den europæiske farmakopékommision	37
Mellemfolkeligt Samvirke	37
Nordisk Lægemiddelnævn	37
PIC-konventionen	38
World Health Organization	38
FORENINGER	41
AC. Akademikernes Centralorganisation	41
Brancheforeningen af farmaceutiske industrivirksomheder i Danmark	45
Danmarks Apotekerforening	45
Danmarks farmaceutiske Selskab	48
Dansk Farmaceutforening	50
Sekretariatet	50
Hovedbestyrelsens konstitution	51
Dansk Farmaceutforenings øvrige organer	51
Nedsatte udvalg	51
Dansk Farmaceutforenings repræsentation	52
Kredsbestyrelser	53
Vedtægter for C-sektionen af Dansk Farmaceutforening	56
Dansk Farmaceutforenings kollegiale ret	57
Dansk Farmaceutforenings love	57
Dansk Farmaceutforenings pladsledighedsfond	66
Lønkontoret	67
Dansk farmacihistorisk Selskab	67
Dansk medicinhistorisk Selskab	67
Dansk medikoteknisk Selskab	68
Dansk Selskab for Farmakologi og Toksikologi	68
Dansk Selskab for Klinisk Kemisk Farmakologi	69
Dansk Selskab for Sundhedsuddannelserne	69
Danske Apoteksteknikeres Forening, DATF	70
Det pharmaceutiske Understøttelsesselskab	71
Fagligt Forum for Medicindepotfarmaceuter	72
Fédération Internationale Pharmaceutique (FIP)	72
Foreningen til Fremskaffelse af Boliger for Ældre og Enlige	72

Hjælpeforeningen for farmaceutiske studerende	73
Industrifarmaceutforeningen	74
Jysk farmaceutisk Forum	74
Kristelig farmaceutisk Forening	75
Medicinsk Historisk Selskab på Fyn	75
MEDIF, Medicinimportørforeningen	76
MEFA, Foreningen af danske Medicinfabrikker	76
MEGROS	76
NFU, Nordisk Farmaceut Union	77
PUF, Det permanente udvalg for fortsættelseskurser	78
Receptkuvertsamlereforeningen	78
ARBEJDSLØSHEDSKASSER, FORSIKRINGER	81
AAK, Akademikernes Arbejdsløshedskasse i Danmark	81
DFA, Dansk Farmaceutforenings Arbejdsløshedskasse	87
Farmaceuternes Arbejdsløshedskasse	89
Forsikringsforeningen for Farmaceuter i Danmark	89
Gruppelivsforsikring	90
PENSIONSORDNINGER	91
Apotekervæsenets Pensionsordning	91
Apoteksteknikernes Pensionskasse	91
Danmarks Apotekerforenings Pensionskasse	92
Dansk Farmaceutforenings pensionsordning	92
TIDSSKRIFTER	93
Archiv for Pharmaci og Chemi	93
Communicatio	93
Farmaceutisk Tidende	93
Farmaka Info	94
Industrifarmaceuten	94
Laboremus	94
Medicinal Debat	94
Medicinsk Forum	95
Miljø Info	95
MUF	95
BIBLIOTEKER	97
Danmarks farmaceutiske Højskoles bibliotek	97
Dansk Farmaceutforenings bibliotek	97
MUSÉER MV.	99
»Det gamle Apotek«, Rudkøbing	99
Fonden til bevarelse af gammelt dansk apoteksinventar	99
Jysk medicinhistorisk Museum	99
Københavns universitets medicinsk-historiske museum	100
Købstadmuseet »Den gamle By«, Århus	100
LEGATER, STIPENDIER, FONDS	101
DANSK FARMACEUTFORENINGENS SOMMERHUSE	115
Erica	116
Fagus	116
Soldug	117
Verbascum	117
APOTEKERNES PENSIONSALDERSGRÆNSE	121
DANMARKS APOTEKER I NUMMERORDEN	129
DANMARKS APOTEKER	135

Indholdsfortegnelse

OFFENTLIGE INSTITUTIONER MV.	195
MEDICINFABRIKKER OG ANDRE VIRKSOMHEDER	223
FARMACEUTISKE KANDIDATER OG EXAMINATER; EKSAMENSHOLD	275
FARMACEUTISKE KANDIDATER OG EXAMINATER	305
Udenlandske Farmaceuter	616
LOVSAMLING	621
Indholdsfortegnelse til lovregister	621
Lovregister	622
Stikordsregister til lovregister	635
Indholdsfortegnelse til lovsamling	641
Lovsamling	649

Forord

Dansk Farmaceutforening udsender hermed 53.-55. årgang af Dansk Farmaceutisk Årbog.

I forbindelse med denne udgave er der foretaget en gennemgribende revision af årbogens opbygning og indhold. Der er tilstræbt en deadline for samtlige oplysninger pr. 1. marts 1984. Hvor særlige forhold har gjort en afvigelse herfra hensigtsmæssig, er det pågældende tidspunkt anført.

Ved revisionen er enkelte mindre afsnit helt udgået i forhold til forrige udgave: Denne årbog udkommer kort tid før overenskomstforhandlingerne i 1985; derfor aftrykkes gældende aftaler ikke. Der er ikke længere særskilte lister over meddelte apotekerbevillinger og dødsfald siden sidste årbog; disse oplysninger må søges under de enkelte apoteker og personer. Endelig har det ikke været muligt at give oplysninger svarende til det tidligere afsnit »Kontrollerede laboratorier og engrosvirksomheder«. I stedet er virksomheder, der arbejder under en eller anden form for godkendelse fra sundhedsstyrelsen, optaget i afsnittet »Medicinfabrikker og andre virksomheder«.

I forhold til forrige udgave er dele af større afsnit gjort til selvstændige kapitler for overskuelighedens skyld. Således er »Arbejdsløshedskasser, forsikringer« blevet et særskilt afsnit, hvor man tidligere skulle finde oplysningerne under »Øvrige institutioner«.

I afsnittet »Danmarks apoteker i nummerorden« er der nu også optaget nedlagte apoteker, således at oversigten er komplet.

I »Danmarks apoteker« finder man ved det enkelte apotek ikke længere oplysninger om afløsningsforhold. Der henvises i stedet til tidligere udgaver af årbogen og af Dansk Farmaceutisk Stat. I dette afsnit er den gamle opdeling af apoteker efter bynavn genindført efter ønske fra en del af årbogens brugere. I de seneste udgaver var apotekerne opstillet alfabetisk efter deres egne navne.

Samme inddelingsmetode – efter bynavne – er også gennemført i afsnittet om »Offentlige institutioner mv.«. Det er gennem krydshenvisninger søgt at gøre anvendelsen så let som muligt. I dette afsnit samt under »Medicinfabrikker og andre virksomheder« er der for overskuelighedens skyld ikke anført titel, hvor denne er cand.pharm.

De tidligere årbøgers personafsnit medførte, at man først skulle slå op i et alfabetisk personregister og derefter søge videre under den pågældende persons kandidat/examinat-årgang.

Forord

Personoplysningerne er nu ordnet således, at man ved første opslag i afsnittet »Farmaceutiske kandidater og examinater« får samtlige oplysninger. Ved personer, hvor det ikke har været muligt at kontrollere ansættelsessted, er et sådant ikke opgivet. Af videreuddannelser anføres kun lic.pharm. og dr.pharm.

Lovstoffet, der i tidligere årbøger har været snævert begrænset til apoteksområdet, er denne gang udvidet med to nye, større områder: Arbejdsmiljø- og levnedsmiddellovgivning. Disse to afsnit fylder forholdsvis meget, fordi det har været nødvendigt at samle centrale bestemmelser op fra en længere periode. Fremover vil man – i lighed med det øvrige lovstof – kunne nøjes med at supplere med de nyeste ændringer. Opmærksomheden henledes på, at bilagsmateriale er udeladt, hvor det ikke har central betydning for forståelsen af bestemmelserne.

Lovstoffet er, som i tidligere udgaver redigeret af visitator, cand.pharm. *Annette Jensen*. Desuden har følgende medvirket ved udformningen af specielle afsnit: Cand.pharm. *Bente Fabeck* og lic.pharm. *Hans Nikolaj Hansen* (levnedsmiddellovgivning), cand.pharm. *Nanna Brandorff* (arbejdsmiljø), lic.pharm. *Betty Bügel Mogensen* (kemiske stoffer) samt cand.pharm. *Ilse Fjalland* (uddannelse).

Det omfattende arbejde med udarbejdelsen af oplysninger til årbogens enkelte afsnit samt korrekturlæsning er udført af følgende medarbejdere i Dansk Farmaceutforenings sekretariat: *Jette Hansen, Henny Jeppesen, Inger Kolmorgen, Bente Lange, Inge Loldrup, Grethe van der Merwede* samt *Pia Fogh*, der desuden har fungeret som koordinator. Jeg takker disse medarbejdere for en fremragende indsats og en flot arbejdsdisciplin undervejs.

Samtidig takkes alle, som på forskellig vis har hjulpet med til udgivelsen af denne årbog, såvel myndigheder, firmaer og apoteker som annoncører.

Forhåbentlig har årbogen hermed fundet en form, som kan danne grundlag for kommende udgaver. Årbogens brugere kan bidrage til et godt resultat ved at meddele os eventuelle fejl, uhensigtsmæssigheder ved brug af bogen, forslag til forbedringer mv.

Hans-Otto Loldrup

**Myndigheder
Internationale institutioner
Foreninger
Arbejdsløshedskasser, forsikringer
Pensionsordninger
Tidsskrifter
Biblioteker
Museer mv.
Legater, stipendier, fonds
Dansk Farmaceutforenings sommerhuse**

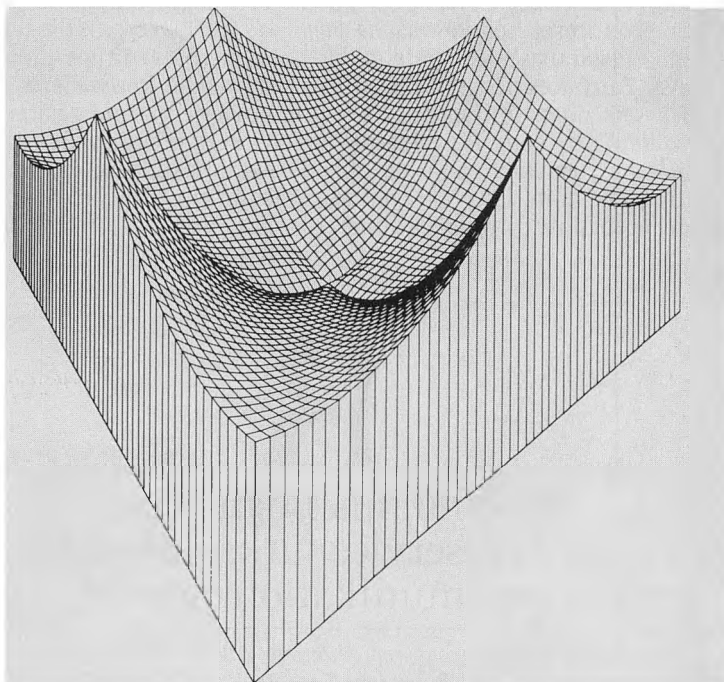

Grafisk databehandling hos Rosendahls Bogtrykkeri



Dansk Farmaceutisk Årbog er en af de mange datahåndbøger, der bliver produceret hos *Rosendahls Bogtrykkeri* i Esbjerg. Årbogen er oprettet i en database, der indeholder navnene på samtlige medlemmer i Dansk Farmaceutforening. Denne database kan konverteres til typografisk sats uden fordyrende mellemed. Dette er muligt gennem *Rosendahl Text*, som Rosendahls Bogtrykkeri gennem de seneste år specielt har udviklet med henblik på databehandling af kompliceret informationsmateriale, der gentages fra år til år, men hvor der løbende er behov for korrektioner såsom i prislister, telefonbøger og vejvisere.

R

Rosendahls Bogtrykkeri
– en full-service virksomhed for
grafisk kommunikation og produktion

*ide/foto/tekst/layout/reproduktion/grafisk databehandling
grafisk softwareudvikling/Rosendahl Text/trykning/bogbinding/distribution*

ROSENDAHLS BOGTRYKKERI/ØSTRE GJESINGVEJ 24/6715 ESBJERG N/TLF. (05) 128700

Myndigheder

Amter, herunder embedslægeinstitutionerne (pr. 1.4.1984)

Hovedstadsrådet
Sankt Annæ Plads 26
1250 København K
01-15 43 00

Stadsemdslægeembedet
H. C. Andersens Boulevard 25
1553 København V
01-15 38 00

Al post sendes til stadslægeembedets adresse

Stadslæge Inge Jespersen, Rygårds Allé 52, 2900 Hellerup, 01-62 38 21.

Embedslæge Robert Schleimann, Kirkevej 9, 2920 Charlottenlund, 01-63 58 00.

Embedslæge Torben Børglum Madsen, »Lykkesholm«, Allershøjvej 2, 4621 Gadstrup, 02-13 88 55.

Inspektionssundhedspl. Gudrun Knold, Teglgårdsvej 919, 3050 Humlebæk, 02-19 28 81.

Københavns amtskommune
Blegdamsvej 27
2100 København Ø
01-38 40 40

Embedslægeinstitutionen for Københavns amt og Frederiksberg
Vallensbækvej 46
2620 Albertslund
02-62 32 22

Kredslæge Carl Johan Siewers (administrerende embedslæge), Parkovsvej 9, 2820 Gentofte, 01-65 61 12.

Amtslæge Sigurd Riber Albrechtsen, Tuborgvej 27, 2900 Hellerup, 01-62 86 27.

Kredslæge Einer Lund, Rundvangen 4, 2600 Glostrup, 02-96 13 14.

Kredslæge Richard Christensen, Skovdragnet 5, 2880 Bagsværd, 02-98 20 10.

Embedslæge Marianne Søeby, Mosehøjvej 36, 2920 Charlottenlund, 01-63 10 90.

Embedslægeassistent... (under besættelse).

Frederiksborg amtskommune
Kongens Vænge
3400 Hillerød
02-26 66 00

Embedslægeinstitutionen for Frederiksborg amt
Kongens Vænge 4
3400 Hillerød
02-26 67 00

Myndigheder

Amter (embedslæger)

Amtslæge Bent Rasmussen (administrerende embedslæge), Endrup, 3480 Fredensborg, 02-28 21 21.

Embedslæge Niels Bloch Jespersen, Bagerstræde 12, 3480 Fredensborg, 02-28 40 74.

Embedslæge Jens Steensberg, Bakkedraget 47, 3460 Birkerød, 02-81 53 04.

Embedslægeassistent Anne Rancke-Madsen, Frederik VI's Allé 4, 2000 København F 01-19 62 72.

Kst. sygeplejerske... (under besættelse).

Roskilde amtskommune

Amtsgården

Køgevej 80

4000 Roskilde

02-35 03 35

Embedslægeinstitutionen for Roskilde amt

Østergade 16

4000 Roskilde

02-36 17 00

Amtslæge Frode Friis (administrerende embedslæge), Dronning Ingeborgsvej 13, 4000 Roskilde, 02-35 01 08.

Kredslæge Bent Lund Jørgensen, Havnen 27, 4600 Køge, 03-65 73 10.

Sygeplejerske Lis Have, Kong Valdemarsvej 27, 4000 Roskilde, 02-36 11 97.

Vestsjællands amtskommune

Alléen 15

4180 Sorø

03-63 25 33

Embedslægeinstitutionen for Vestsjællands amt

Slagelsevej 9

4180 Sorø

03-63 17 00

Lokalkontor: Strandmøllevej 222, 4300 Holbæk, 03-43 08 22.

Trafættidsordning: Kystvejen 88, 4400 Kalundborg, 03-51 00 27 (tirsdag 13-15, fredag 9-11).

Al post sendes til hovedkontoret i Sorø.

Amtslæge Knud Birkum Petersen (administrerende embedslæge), Rødtjørnevej 21, Frederiksberg, 4180 Sorø, 03-63 25 11.

Embedslæge Ole Berg, Vestergade 13, 4230 Skælskør, 03-59 51 05.

Kredslæge Preben Gamst, Kystvejen 88, 4400 Kalundborg, 03-51 00 89.

Kredslæge Ib Hempel-Jørgensen (lokalkontor i Holbæk), Strandmøllevej 222, 4300 Holbæk, 03-43 08 22.

Storstrøms amtskommune

Parkvej 37

4800 Nykøbing F

03-85 52 66

Embedslægeinstitutionen i Storstrøms amt

Brovejen 4

4800 Nykøbing F

03-85 17 62

Lokalkontor: Nygade 7, 4700 Næstved, 03-72 48 01.

Al post sendes til hovedkontoret i Nykøbing Falster.

Kredslæge Mads Rahbek (administrerende embedslæge), Parkvej 25, 4990 Sakskøbing, 03-89 41 91.

Embedslæge Dan Folke Larsen, Skovriderboligen, Bageste Vej 8, Hesnæs, 4850 Stubbekøbing, 03-84 41 02. Biltelefon: (04) 92 25 31.

Embedslæge Jens Byskov (fratræder pr. 30.6.1984).

Sygeplejerske Anne-Lise Søe, Skørringevej 7, 4850 Stubbekøbing, 03-83 81 15.

Embedslæge Per L. Vagn-Hansen (lokalkontor i Næstved), Møllebyggerværkstedet, Holløse Møllevej 40, 4700 Næstved, 03-75 05 25.

Bornholms amtskommune

Ullasvej 23

Postboks 160

3700 Rønne

03-95 60 00

Embedslægeinstitutionen for Bornholms amt

Ullasvej 13

3700 Rønne

03-95 48 50

Embedslæge Knud Simonsen, Vang 36, 3790 Hasle, 03-96 92 90.

Fyns amtskommune

Amtsgården

Ørbækvej 100

5220 Odense SØ

09-15 94 00

Embedslægeinstitutionen for Fyns amt

Tolderlundsvej 2

5000 Odense

09-13 44 51

Kredslæge Ellen Andersen (administrerende embedslæge), Østergade 3, 5610 Assens, 09-71 13 28.

Embedslæge Jørn Korn, Elinevej 6, 5700 Svendborg, 09-22 06 02.

Embedslæge Kirsten Kronborg, Lindealle 32, 5230 Odense M, 09-13 63 60.

Embedslæge P. Kvist Pedersen, Ligustervænget 1, 5250 Odense SV, 09-17 17 08.

Embedslæge Finn Jørgensen, Kaalundsvej 26, 5000 Odense, 09-13 97 23.

Embedslægeassistent Christian Brøndum, Sønderdam 1, 5600 Fåborg, 09-61 28 37.

Sønderjyllands amtskommune

Amtsgården

Skelbækvej 2

6200 Aabenraa

04-62 50 50

Embedslægeinstitutionen for Sønderjyllands amt

H. P. Hanssensgade 42

6200 Aabenraa

04-62 19 16 (kl. 8-16)

Amtslæge Eigild Nielsen (administrerende embedslæge), Elmestien 5, Hammelev, 6500 Vojens 04-57 75 75.

Embedslæge Tage M. Grodum, Slotsgade 30, 6200 Aabenraa, 04-62 79 16.

Embedslæge Mogens Lund, Du Platsgade 3, 6400 Sønderborg, 04-43 11 10.

Myndigheder

Amter (embedslæger)

Ribe amtskommune

Amtsgården

Sorsigvej 35

6760 Ribe

05-42 00 44

Embedslægeinstitutionen for Ribe amt

Amtsgården

Sorsigvej 35

6760 Ribe

05-42 00 44, lokal 384

Lokalkontor: Spangsbjerg Hospital, Hospitalsvej, 6715 Esbjerg N, 05-13 80 88.

Al post sendes til hovedkontoret i Ribe.

Amtslæge Mogens Fog-Poulsen (administrerende embedslæge, fratræder 31.5.1984), Fiskergade 1 F, 6760 Ribe, 05-42 04 27.

Fra 16.4.-31.5.1984: Kst. embedslæge Preben Rudiengaard, Skibbroen 29, 6760 Ribe.

Kredslæge Ejvind Vad, Fyrrevangen 14, Gjesing, 6715 Esbjerg N, 05-12 90 72.

Embedslæge Christian Tramsen (lokalkontor i Esbjerg), Skolegade 6, 6740 Bramming, 05-10 11 28.

Vejle amtskommune

Damhaven 12

7100 Vejle

05-83 53 33

Embedslægeinstitutionen for Vejle amt

Vedelsgade 17 A

7100 Vejle

05-82 37 99

Amtslæge, dr.med. Claus Lundstedt (administrerende embedslæge), Lille Grundet, 7100 Vejle, 05-83 14 22.

Embedslæge Ebbe Frank Jørgensen, Pomonavej 16, 7100 Vejle, 05-83 85 09.

Embedslæge Jens Misfeldt, Kaj Munks Vej 17, Ny Højen, 7100 Vejle, 05-86 35 46.

Embedslæge Ole Halberg (orlov 1.2.1984-31.1.1985), Højderyggen 1, 7100 Vejle, 05-81 48 50.

Kst. embedslæge Niels Steen Hansen, Georgsgade 58, 5000 Odense C.

Embedslægeassistent. . . (under besættelse).

Ringkøbing amtskommune

St. Blichersvej 6

Postboks 152

6950 Ringkøbing

07-32 08 66

Embedslægeinstitutionen for Ringkøbing amt

Østergade 48

Postboks 147

6950 Ringkøbing

07-32 08 66, lokal 322

Lokalkontorer: Kirkepladsen 3, 7500 Holstebro, 07-41 12 00, lokal 4120.

Nørregade 10, 7400 Herning (fra 1.2.1984), 07-12 05 01.

Al post sendes til hovedkontoret i Ringkøbing.

Amtslæge, dr.med. Vagn Christensen (administrerende embedslæge), Kongshøjvej 11, 6950 Ringkøbing, 07-32 08 65.
Kst. embedslæge Svend Erik Damberg (fra 16.4.1984: lokalkontoret i Herning), Østre Strandgade 31, 6950 Ringkøbing, 07-32 41 75.
Embedslæge Preben G. Rudiengaard (lokalkontor i Herning, fratræder 16.4.1984), Kollund Byvej 1, Kollund, 7400 Herning, 07-12 05 01.
Kredslæge E. Fenger-Grøn (lokalkontor i Holstebro), Parkvej 222, 7500 Holstebro, 07-42 82 40.

Århus amtskommune

Lyseng Allé 1

8270 Højbjerg

Teknisk forvaltning 06-27 33 44

Øvrige forvaltninger 06-27 30 44

Embedslægeinstitutionen for Århus amt

Østergade 1, 2.sal

8000 Århus C

06-19 01 11

Lokalkontoret: Kanalvej 40, Enslev, 8500 Grenå, 06-32 14 41.

H. C. Andersensvej 22 B, 8900 Randers, 06-42 50 48.

Al post sendes til hovedkontoret i Århus.

Kredslæge Jens Donner (administrerende embedslæge), Ommestrup, 8544 Mørke, 06-37 71 74.

Embedslæge Walther Frees Christiansen, Abildhøjvej 4, 8260 Viby J, 06-29 52 55.

Embedslæge Kristian Bruun Hjøllund, Kastaniebakken 5, 8240 Risskov, 06-17 75 10.

Embedslæge Kate Runge Nielsen, Kalendervej 25, 8210 Århus V, 06-15 30 97.

Amtslæge, dr.med. Palle Wiingaard, Højdedraget 25, 8660 Skanderborg, 06-52 01 40.

Embedslægeassistent Lars Hviid Buhl, Silkeborgvej 26 A, 8000 Århus C, 06-19 62 21.

Sygeplejerske Karin Balslev, Solklintevej 17 C, 8250 Egå, 06-22 47 61.

Kredslæge Povl Hempel-Jørgensen (lokalkontor i Grenå), Kanalvej 40, Enslev, 8500 Grenå, 06-32 14 41.

Amtslæge Jørgen Lambertsen (lokalkontor i Randers), H. C. Andersensvej 22 B, 8900 Randers, 06-42 50 48.

Viborg amtskommune

Postboks 21

Skottenborg 26

8800 Viborg

06-62 33 00

Embedslægeinstitutionen for Viborg amt

Postboks 192

Skottenborg 26

8800 Viborg

06-62 33 00

Lokalkontor: Skovgade 28, 7700 Thisted, 07-92 36 80.

Al post sendes til hovedkontoret i Viborg.

Amtslæge Povl Riising (administrerende embedslæge), Mimersvej 6, 8800 Viborg, 06-62 13 11.

Kredslæge Per Hye-Knudsen, Porshøjvej 42, Postboks 168, 7800 Skive, 07-52 30 65.

Embedslæge Knud Verner Brinkløv Jensen (lokalkontor i Thisted), Dragsbækvej 31, 7700 Thisted, 07-92 12 77.

Myndigheder

Amter → Apotekerfonden

Nordjyllands amtskommune

Niels Bohrs Vej 30

Postboks 8300

9220 Aalborg Øst

08-15 62 22

Embedslægeinstitutionen for Nordjyllands amt

Postboks 1826

Toldbodgade 19

9100 Aalborg

08-16 15 00

Lokalkontorer: Danmarksgade 80 B, 1.sal, 9900 Frederikshavn, 08-42 13 66.

Østergade 12, 9800 Hjørring, 08-92 00 15.

Al post sendes til hovedkontoret i Aalborg.

Embedslæge Henrik Hamburger (administrerende embedslæge), Smalbyvej 37, 9700 Brønderslev, 08-82 07 60.

Embedslæge Ib Steen Andersen, Nordtoft 54, 9000 Aalborg, 08-18 76 77.

Embedslæge Jens Axel Seier, Visborggårdvej 18, 9200 Aalborg SV, 08-18 56 58.

Embedslæge Mogens Bagger, Fløvej 18, Fløe, 9530 Støvring, 08-37 53 49.

Embedslæge, dr.med. Per Jensen, Klarupgårdvej 15, 9200 Aalborg SV, 08-18 13 33.

Kreds læge Folmer Dencker (lokalkontor i Frederikshavn), Ryetvej 9, 9900 Frederikshavn, 08-42 13 66.

Embedslæge Niels Holm-Nielsen (lokalkontor i Hjørring), Jennetvej 418, 9982 Aalbæk, 08-48 90 00.

Embedslægeinstitutionen for Færøerne

Landslæge Høgni Debes Joensen, postboks 9, 3800 Tórshavn, Færøerne, 042-1 18 32.

Embedslægeinstitutionen for Grønland

Landslæge J. Bøggild, postboks 120, 3900 Godthåb, Grønland, tlf. 009299 21001, lokal 150.

Amtsrådsforeningen i Danmark

Landemærket 10

1119 København K

01-11 21 61

Apotekerfonden (Indenrigsministeriet)

Sekretariat:

Sundhedsstyrelsen

Store Kongensgade 1

1264 København K

01-14 10 11

Postgirokonto under indenrigsministeriets regnskabscentral 2 24 30 16.

Apotekerfonden er oprettet ved lov af 13. april 1894, jfr. lov nr. 209 af 11. juni 1954 om apotekervæsenet, kapitel X (lovbekg. nr. 513 af 24. september 1975).

Bestyrelse:

Afdelingschef, cand.pharm. Jens Overø, formand

Apoteker Poul Anton Povlsen

Fuldmægtig Jørgen Bartels Petersen, indenrigsministeriet

Fuldmægtig Erik Eriksen, statsskattedirektoratet
Fuldmægtig Bjarke Thorsteinsson, statsministeriet

Apotekervarenævnet (Indenrigsministeriet)

Sekretariat:

Sundhedsstyrelsens lægemiddelafdeling, almen lægemiddelsektion

Store Kongensgade 1

1264 København K

01-14 10 11

Nævnet er nedsat i henhold til lægemiddelovens § 41, stk. 1, og har til opgave at rådgive sundhedsstyrelsen om dennes indstilling til indenrigsministeriet om, hvilke lægemidler, der helt eller delvis skal kunne forhandles uden for apotekerne.

Medlemmer:

Stiftamtmand J. H. Koch, formand
Læge Hans V. Brandt, næstformand
Apoteker Jørgen Berger
Afdelingsleder, civilingeniør Claus Brenøe
Cand.pharm. Jette Juul Jensen
Direktør Gudmund Myhre
Dyrlæge Steen Dieckmann Nielsen
Konsulent, lic. pharm. Peter Alsted Pedersen
Underdirektør Leif Tang

Apoteksassistentnævnet (Indenrigsministeriet)

Sekretariat:

Sundhedsstyrelsens lægemiddelafdeling, lægemiddelforsyningssektionen

Store Kongensgade 1

1264 København K

01-14 10 11

Nedsat ved indenrigsministeriets bekendtgørelse af 18. december 1970 i henhold til § 14 i lovbekendtgørelse nr. 248 af 2. juli 1962 om apotekervæsenet. Det påhviler nævnet at administrere bestemmelserne vedrørende antagelse, uddannelse og eksamen for apoteksassistenter.

Medlemmer:

Sektionschef Erling Hugo Pedersen, sundhedsstyrelsen, formand
Fuldmægtig Poul Toffegaard, indenrigsministeriet, næstformand
Apoteker Helge Tovborg-Jensen, Danmarks Apotekerforening
Rektor, cand.pharm. Kurt Fonnesbæk Rasmussen, Apoteksassistentskolen, Danmarks Apotekerforening
Apoteksassistent Hanne Herbst, Danske Apoteksassistenter Forening
Apoteksassistent Susanne Engstrøm, Danske Apoteksassistenter Forening
Professor, dr.pharm. Henning Gjelstrup Kristensen, Danmarks farmaceutiske Højskole
Cand.pharm. Lars Clemmensen, Dansk Farmaceutforening

Arbejdsmiljøinstituttet

Baunegårdsvej 73

2900 Hellerup

01-68 28 68 (ml. 9-16, lørdag lukket)

Myndigheder

Arbejds miljøinstituttet → DfH

Afdeling

**Ryesgade 113,
2100 København Ø,
01-42 33 55.**

Arbejdsministeriet

**Laksegade 19
1063 København K
01-92 59 00**

Under arbejdsministeriet

Direktoratet for arbejdstilsynet

Bivirkningsnævnet (Indenrigsministeriet)

Sekretariat:

Sundhedsstyrelsens farmaceutiske laboratorium

Frederikssundsvej 378

2700 Brønshøj

02-94 37 73

Nedsat i henhold til § 35 i lov nr. 327 af 26.6.1975 om lægemidler. Nævnets opgave er at indsamle oplysninger om lægemidlers bivirkninger og afgive indstilling til sundhedsstyrelsen i sager herom.

Medlemmer:

Overlæge, dr.med. Asger Pedersen, formand

Professor, dr.med. Jens Schou, næstformand

Overlæge, dr.med. Mogens Brandt Christensen

Overlæge, dr.med. Karsten Jensen

Professor, dr.med. Per Juul

Bornholms amtskommune → Amter

Danmarks farmaceutiske Højskole

Universitetsparken 2

2100 København Ø

01-37 08 50

Administrationskontorets ekspeditionstid: Mandag-fredag 10.00-14.00, telefonisk dog kl. 8.00-16.00.

Grundlagt 1. november 1892

Danmarks farmaceutiske Højskole er en af de højere læreanstalter, der er omfattet af lov nr. 362 af 13. juni 1973 om styrelse af højere uddannelsesinstitutioner. I henhold til lovens § 3 er der for højskolens styrelse udarbejdet en statut, som er godkendt af undervisningsministeriet senest den 22. september 1981.

I statuten fastsættes, at »Højskolen har til opgave at drive forskning og give uddannelse indtil det højeste videnskabelige niveau inden for de farmaceutiske videnskaber og de til grund herfor liggende almene videnskaber. Højskolen skal endvidere bidrage til udbredelse af kendskab til videnskabens arbejdsmetoder og resultater«. I henhold til § 1, stk. 2 i statuten er uddannelse af farmaceutiske kandidater henlagt til højskolen, ligesom højskolen i henhold til § 1, stk. 3 tildeler den farmaceutiske licentiatgrad og den farmaceutiske doktorgrad. Højskolen deltager i efteruddannelse af farmaceutiske kandidater og kan desuden yde anden farmaceutisk uddannelse og videreuddannelse. Den kan i den udstrækning, forhol-

dene tillader det, yde supplerende uddannelse til andre end farmaceutiske kandidater. Højskolen er direkte underlagt undervisningsministeriets direktorat for de videregående uddannelser.

Højskolen udsender jævnlig informationsmateriale såsom et meddelelsesblad, en årsberetning, fagbeskrivelser for højskolens studieenheder, et lektionskatalog m.v., der kan rekvireres af interesserede.

Rektor: Professor, dr.pharm. Henning Gjelstrup Kristensen

Prorektor: Lektor, lic.pharm. Kirsten Eberth

Administrator: Gunnar Brill Jensen

Juridisk sekretær: Cand.jur. Niels Groth

Akademisk forvaltning: Afdelingsleder, cand.pharm. Ilse Fjalland

Teknisk forvaltning: Overassistent Preben Hansted

Økonomisk forvaltning: Kontorfuldmægtig Otto Jarl

Højskolen består foruden af administrationskontoret af nedennævnte administrative enheder, for hvilke der er anført afdelingens navn, fagområde, såfremt dette ikke fremgår af afdelingens navn, og den valgte institut- eller laboratoriebestyrer.

Biokemisk laboratorium O:

Professor, dr.phil. Erik Aaes-Jørgensen

Biologisk laboratorium N:

Lektor, lic.pharm. Svend Erik Jensen

Farmakognostisk laboratorium K:

Lektor, cand.pharm. Anne Adersen

Farmakologisk laboratorium L:

Lektor, cand.pharm. Søren Nørgaard Rasmussen

Fysisk laboratorium E:

Professor, dr.phil. Kaj Drenck

Institut for Farmaci F:

Lektor, lic.pharm. Claus Selch Larsen

Kemisk Institut AD:

Lektor, lic.pharm. Ole Jøns

Kemisk Institut BC:

Lektor, lic.scient. Jerzy Jaroszewski

Mikrobiologisk laboratorium M:

Lektor, lic.pharm. Erik Wind Hansen

Biblioteket:

Bibliotekar Helga Thomsen

De danske apotekers Branchebedriftssundhedstjeneste

Lergårdsvej 61

2300 København S

01-58 15 28

Branchebedriftssundhedstjenestens formål er at yde bedriftssundhedstjeneste i overensstemmelse med reglerne i arbejdsmiljølovens § 13 og de i henhold hertil fastsatte administrative bestemmelser. Branchebedriftssundhedstjenesten betjener de danske apoteker og efter aftale virksomheder inden for apoteksbranchen. Tjenesten er landsdækkende.

Myndigheder

De Danske apotekers BST → Direktoratet

Bestyrelse:

Som repræsentanter for Danmarks Apotekerforening:

Apoteker Helge Tovborg-Jensen, formand

Apoteker Bent Eichstedt Nielsen

Direktør Bjarne Nybo Jensen

Kontorchef Peter Øelund

Som repræsentanter for Dansk Farmaceutforening:

Cand.pharm. Lars Clemmensen

Provisor Vibeke Ellegaard

Som repræsentanter for Danske Apoteksteknikeres Forening:

Apoteksassistent Susanne Engstrøm, næstformand

Apoteksassistent Hanne Herbst

Sekretær: Afdelingsleder, cand.pharm. Hanne Vestergaard

De studerendes Råd

Danmarks farmaceutiske Højskole

Universitetsparken 2

2100 København Ø

Kontortid: Mandag-fredag 9.00-12.30, onsdag dog 10.00-12.00

01-37 08 50, lokal 316, kl. 8-16

01-37 19 14, kl. 16-8

Rådet er i henhold til vedtægter af oktober 1982 for De studerendes Råd, de ved højskolen indskrevne studerendes organisation til varetagelse af uddannelsespolitiske, studentersociale og servicemæssige interesser. Rådet kan forhandle med højskolen om sager, der vedrører de studerendes interesser, og som ikke ifølge styrelsesloven og statuten er henlagt til de styrende organer.

Rådet koordinerer arbejdet, der foretages af studenterrepræsentanterne i de styrende organer.

Rådet består af 12 personer, hvoraf 2 er udpeget af henholdsvis studenterrepræsentanterne i konsistoriums budget- og forretningsudvalg og studienævnets forretningsudvalg.

Rådet, der er kollektivt ledet, har pr. 1.3.1984 følgende bestyrelse:

Anne Børsting, Johnni Hansen, Lars Iversen, Joan Jensen, Sibylle Lenz, Helle Lundberg, Peder Mohr, Sten Nielsen, Ole Petersen, Kirsten Rasmussen, Birthe Søndergaard og Lars Trier.

Direktoratet for arbejdstilsynet (Arbejdsministeriet)

Rosenvængets Allé 16-18

2100 København Ø

01-38 28 00

Arbejdstilsynets bibliotek

Kristineberg 6

2100 København Ø

01-29 62 11

Embedslæger → Amter

Farmakopénævnet (Indenrigsministeriet)

Sekretariat:

Sundhedsstyrelsens farmaceutiske laboratorium

Frederikssundsvej 378

2700 Brønshøj

02-94 37 73

Nævnet er nedsat i henhold til § 33 i lov nr. 327 af 26.6.1975 om lægemidler. Det påhviler nævnet at afgive indstilling til sundhedsstyrelsen i sager om krav til lægemidlers kvalitet, jfr. lovenes § 4.

Medlemmer:

Professor, dr.pharm. Henning Gjelstrup Kristensen, formand

Lektor, lic.pharm. Alex Mehlsen Sørensen, næstformand

Sygehusapoteker Thor Espersen

Lektor, lic.pharm. Bjarne Fjalland

Lektor, lic.pharm. Niels Møller

Afdelingsleder, cand.pharm. Jørgen Mørch

Kemiudvalget

Medlemmer:

Lektor, lic.pharm. Alex Mehlsen Sørensen, formand

Afdelingsleder, cand.pharm. Jørgen Mørch

Cand.pharm. Hanne Sørensen

Laboratoriefører, cand.pharm. Tom Kaabjerg

Farmaciudvalget

Medlemmer:

Lektor, lic.pharm. Niels Møller, formand

Sygehusapoteker Thor Espersen

Underdirektør, cand.pharm. Jørgen Roed Jensen

Lic.pharm. Hans Johansen

Professor, dr.pharm. Henning Gjelstrup Kristensen

Finansministeriet

Lønnings- og pensionsdepartementet

H. C. Andersens Boulevard 43

1553 København V

01-11 12 33

Forbrugerrådet

Købmagergade 7

1150 København K

01-13 63 11 (ml. 9-16, undt. lørdag)

Forbrugerrådet, der er en uafhængig interesseorganisation, er stiftet den 31. januar 1947 med det formål at varetage forbrugernes interesser.

Forbrugerrådets formand: Kirsten Nielsen

Sekretariatschef cand.jur. Benedicte Federspiel.

Forbrugerrådet udgiver bladet »Tænk«.

Forfremmelsesrådet (Indenrigsministeriet)

Rådet afgiver i henhold til § 7, stk. 3 i lov nr. 209 af 11. juni 1954 om apotekervæsenet til sundhedsstyrelsen en indstilling om ansøgere til ledige apoteksbevillinger.

Myndigheder

Forfremmelsesrådet → Færøerne

Medlemmer:

Valgt af Danmarks Apotekerforening:

Apoteker E. Lund-Jacobsen (træffetid: onsdag 12-14)

Suppleant: Apoteker Chr. Thøgersen.

Valgt af Dansk Farmaceutforening:

Provisor Merete Sterner (træffetid onsdag 9.30-12)

Suppleant: Provisor Annelise Simonsen.

Forskningssekretariatet (Undervisningsministeriet)

Holmens Kanal 7

1060 København K

01-11 43 00

Frederiksberg kommune

Frederiksberg Rådhus

2000 København F

01-19 21 21

Frederiksborg amtskommune → Amter

Fyns amtskommune → Amter

Færøernes Landsstyre

Postbox 64

3800 Tórshavn

Tlf. 04-21 10 80

Telex Tinganes 18235

Ekspeditionstid kl. 10-15; lørdag lukket

Landsapoteker: Jacob Haraldsen, Bryggjubakki 4, 3800 Tórshavn, 04-21 71 37

Landsstyret nedsatte med beslutning af 30. juni 1983 et rådgivende nævn vedr. apotekervæsenet. Nævnet har følgende sammensætning og kommissorium:

§ 1.

Landsstyret har besluttet at sætte et nævn til at give Landsstyret råd angående apotekervæsenet.

Rådgivningsnævnet har disse medlemmer:

Landsapotekeren

Apotekerne fra de enkelte apoteker

Et medlem udpeget af Landsstyret.

Nævnets arbejdsområde er:

- a. at behandle budgetter for apotekerne og siden lægge dem for Landsstyret til godkendning.
- b. at behandle regnskaberne for apotekerne og siden lægge dem for Landsstyret til godkendning.
- c. at undersøge takster og fremsætte forslag til mulige ændringer.
- d. at undersøge gældende love for apotekervæsenet og fremsætte forslag til mulige ændringer.
- e. at fremsætte forslag til mulige nybygninger, større bygningsændringer, køb af større apparater og lignende.
- f. at fastlægge apotekernes politik angående fremstilling og indkøb af varer.
- g. at give indstilling om udnævnelse af apotekere, provisorer, bogholder og kasserer.

§ 3.

Landsapotekeren forestår almene opgaver vedrørende apotekervæsenet, har det farmaceu-

tiske eftersyn med apotekerne og repræsenterer apotekervæsenet udefter.

§ 4.

Landsapotekerens arbejdsopgaver er:

- a. at forberede de opgaver, der skal behandles i rådgivningssnævnet og viderebehandle opgaverne, når de er afgjort i nævnet.
- b. at undersøge gældende love m.m. angående apotekervæsenet og fremsætte forslag til ændringer til rådgivningssnævnet.
- c. at se efter, at apotekerne sender budget og regnskab ind.
- d. at udtale sig om regnskaberne, inden de bliver sendt til lagtingsrevisorerne.
- e. at se efter, at godkendte budgetter bliver holdt.
- f. at være rådgiver for sygehusene ved køb af medicin.
- g. at skrive og udgive årsberetning om apotekervæsenet.
- h. at virke for, at personalet holder sine kundskaber ved lige.
- i. at rådgive og udarbejde vejledninger til håndkøbsudsalgene.

§ 5.

Landsstyrebeslutningen fra 19. juli 1979 træder ud af kraft.

Hovedstadsrådet → Amter

Indenrigsministeriet
Christiansborg Slotsplads 1
1218 København K
01-11 69 00

Minister Britta Schall Holberg
Departementschef Ole Asmussen

Sundhedsafdelingen:

Afdelingschef Gunnar A. Lustrup

1. sundhedskontor

De statslige sygehuse, herunder Rigshospitalet. Videreuddannelse af ikke-akademisk sundhedspersonale. Videreuddannelse af læger og tandlæger. Lovgivningen om medicinalpersonale, herunder internationale, navnlig EF-sager, samt klagesager vedrørende medicinalpersonale. Sekretariatsforretninger for Det centrale Råd for Lægers Videreuddannelse.

Kontorchef Steen Loiborg

2. sundhedskontor

Sygehuslovgivningen og dennes administration, herunder sager vedrørende betaling, befordring, behandlingsredskaber, indlæggelse på fremmede sygehuse, kur- og rekonvalescent-hjem, højtspecialiseret sygebehandling i udlandet, indtægtsinddragelse m.v. Endvidere betalingsordningen for statslige sygehuse.

Sygehusrådet.

Udarbejdelse af retningslinier for sygehusplaner. Planlægning for de statslige sygehuse. Hovedstadsområdets sygehusplanlægning. Godkendelse af konkrete sygehusplaner og sygehusprojekter samt godkendelse af planer for fødselshjælp.

Pensionsager m.v. vedr. statstjenestemænd, som var ansat ved de tidligere statshospitaler m.fl.

Færøernes sygehusvæsen.

Dansk Sygehus Institut.

Kontorchef Johs. Qwist

Myndigheder

Indenrigsministeriet → Informationsnævnet

3. sundhedskontor

Sygesikringslovgivningen og dennes administration (bortset fra medicintilskud). Sygesikringens forhandlingsudvalg. Forebyggende foranstaltninger (sundhedspleje, lægeundersøgelse af børn, skolelæger, børnetandpleje, svangerskabsforebyggelse, hjemmesygepleje, vaccination, kønssygdomme, smitsomme sygdomme, bedriftssundhedstjeneste). Indenrigsministeriets del af social- og sundhedsplanlægningen. Forebyggelsesrådet. Organisation af generel sygdomsforebyggelse og sundhedsfremmende virksomhed. Samordningsudvalget mellem socialministeriet og indenrigsministeriet. Generelle spørgsmål vedrørende sundhedsvæsenets informationssystemer (medicinalstatistik, registre og lovgivningsspørgsmål). Sundhedsstyrelsen, Dansk Institut for Klinisk Epidemiologi, Cancerregistret. Kontorchef Lene Thystrup

4. sundhedskontor

Lovgivning vedrørende apotekervæsen, herunder planlægning af lægemiddeldistribution, oprettelse og nedlæggelse af apoteker og apoteksfilialer, apotekerfonden m.v. Lovgivning vedrørende lægemidler og euforiserende stoffer, herunder internationale spørgsmål herom. Sygesikringslovens ordning vedrørende tilskud til lægemidler. Statens Seruminstitut. Embdslægevæsenet. Indenrigsministeriets sekretariatsfunktioner vedrørende Nordisk Råd, WHO, Europarådet, EF etc. Kontorchef Ebba Lund

Under indenrigsministeriet:

Apotekerfonden
Apotekervarenævnet
Apoteksassistentnævnet
Bivirkningsnævnet
Farmakopénævnet
Forebyggelsesrådet
Forfremmelsesrådet
Informationsnævnet
Medicinudvalget
Overenskomstnævnet
Registreringsnævnet
Reklamenævnet
Sundhedsstyrelsen
Takstkonsulenter
Utensilienævnet
Voldgiftsnævnet

Informationsnævnet (Indenrigsministeriet)

Sekretariat:

Sundhedsstyrelsens lægemiddelfdeling, almen lægemiddelsektion

Store Kongensgade 1

1264 København K

01-14 10 11

Nævnet har ifølge lægemiddellovens § 37 til opgave at afgive indstilling til sundhedsstyrelsen i sager om lægemiddelinformation (over for læger m.m.). Sundhedsstyrelsen kan endvidere forelægge nævnet sager vedrørende lovens § 31, stk. 2 og 3.

Medlemmer:

Amtskommunaldirektør Finn Hansen, formand
Økonomichef, cand.polit. Jørn Nilsson, næstformand
Læge Flemming Frølund
Professor, dr.med. Eigill Hvidberg
Sekretariatschef Jørgen Jørgensen

Overlæge, dr.med. Einar Krag
Læge Jesper Lundh
Direktør G. Myhre
Apoteker Helge Tovborg-Jensen

Isotop-apoteket → Sundhedsstyrelsen

Kommunernes Landsforening

Gyldenløvesgade 11
1600 København V
01-12 27 88

Kredslæger → Amter
Københavns amtskommune → Amter

Københavns kommune

Rådhuset
1599 København V
01-15 38 00

Medicinudvalget (Indenrigsministeriet)

Sekretariat:
Sundhedsstyrelsens lægemiddelafdeling, almen lægemiddelsektion
Store Kongensgade 1
1264 København K
01-14 10 11

Udvalget har til opgave at afgive indstilling til sundhedsstyrelsen om hvorvidt den offentlige sygesikring bør yde tilskud til et bestemt lægemiddel.

Medlemmer:

Læge Ole Møller Olsen, formand
Overlæge Jens E. Mølholm Hansen
Professor, dr.med. Eigill Hvidberg
Læge Bent Lund Jacobsen
Overlæge, dr.med. Ingolf Nielsen
Fuldmægtig J. Bartels Petersen

Miljøministeriet

Departementet
Slotsholmsgade 12
1216 København K
01-12 76 88

Minister Christian Christensen
Ministersekretær Lene Witte
Departementschef Mogens Bundgaard-Nielsen

- 1. kontor** (departementets sager vedrørende miljøbeskyttelse, levnedsmidler og sikkerhed omkring nukleare anlæg).
Chef: Peter Skak-Iversen

Myndigheder

Miljøministeriet → Miljøstyrelsen

2. **kontor** (departementets sekretariat, herunder personaleadministration, budget og regnskab, informationstjeneste)
Chef: Hans Henrik Scheibel Nielsen
3. **kontor** (departementets sager vedrørende planlægning)
Chef: Mogens Moe
4. **kontor** (departementets sager vedrørende bygnings- og naturfredning, råstofudnyttelse, fysisk planlægning, skov- og klitvæsen)
Chef: Erik Lindegaard
5. **kontor** (departementets sager vedrørende udvikling og udredning).
Chef: Mai Buch
6. **kontor** (departementets sager vedrørende internationale spørgsmål).
Chef: Morten Palle Hansen

Under miljøministeriet:

Kemikaliekontrollen
Miljøstyrelsen
Statens levnedsmiddelinstitut

Miljøstyrelsen (Miljøministeriet)

Strandgade 29
1401 København K
01-57 83 10

Direktør Jens Kampmann
Underdirektører Jørgen Henningsen og Ole Plougmann

Hygiejnisk-kemisk kontor (sager vedrørende miljø- og sundhedsmæssige effekter af kemiske stoffer og produkter)
Kontorchef: Niels Juul Jensen

Kemikaliekontoret (sager under lov nr. 212 om kemiske stoffer og produkter, herunder sager vedr. anmeldelse af nye kemiske stoffer (bekendtgørelse nr. 409) og sager vedr. klassificering, emballering, mærkning, salg og opbevaring af farlige kemiske stoffer og produkter (bekendtgørelse nr. 4 m.fl.).
Kontorchef: NN

Bekæmpelsesmiddelkontoret (sager vedr. kemiske stoffer og produkter, der er undergivet en godkendelsesordning, herunder særlig bekæmpelsesmidler).
Kontorchef: Suzanne Veltze

Tilsynet med nukleare anlæg, postboks 217, 4000 Roskilde, 02-75 56 00.
Overingeniør Poul Emmersen

Miljøstyrelsens ferskvandslaboratorium, Lysbrogade 52, 8600 Silkeborg, 06-81 07 22
Laboratorieforstander, cand.scient. Carsten Hunding

Kemikaliekontrollen, Skovbrynet 12, 2800 Lyngby, 02-87 70 66.
Forstander, cand.pharm. H. Hedegaard Povlsen

Miljøstyrelsens luftforureningslaboratorium, Forsøgsanlægget Risø, 4000 Roskilde, 02-37 11 37.
Laboratorieforstander, civilingeniør Hans Flyger

Miljøstyrelsens havforureningslaboratorium, Jægersborg Allé 1 B, 2920 Charlottenlund, 01-61 14 00.
Laboratorieforstander, mag.scient. Arne Nielsen

Nordjyllands amtskommune → Amter

Overenskomstnævnet (Indenrigsministeriet)**Sekretariat:****Indenrigsministeriet****Christiansborg Slotsplads 1****1218 København K****01-11 69 00**

Oprettet i henhold til § 16 i lov nr. 209 af 11. juni 1954 om apotekervæsenet. Nævnet mægler mellem apotekernes og provisorernes organisationer i spørgsmål om oprettelse af aftaler vedrørende løn- og arbejdsforhold samt at træffe afgørelse i spørgsmål om forståelsen af bestående aftaler om løn- og arbejdsforhold.

Medlemmer:

Landsdommer Preben Kistrup, formand

Suppleant: Højesteretsdommer Else Lægaard Mols

Apoteker Jørgen Berger

Suppleant: Apoteker Finn Elle

Direktør, cand.pharm. Ole Stjärnqvist

Suppleant: Provisor Grete Meyhoff

Registreringsnævnet (Indenrigsministeriet)**Sekretariat:****Sundhedsstyrelsens farmaceutiske laboratorium****Frederikssundsvej 378****2700 Brønshøj****02-94 37 73**

Nedsat af indenrigsministeren i henhold til § 34 i lov nr. 327 af 26.6.1975 om lægemidler. Nævnet har til opgave at afgive indstilling til sundhedsstyrelsen i sager om farmaceutiske specialiteters optagelse og slettelse af specialitetsregistret og om klinisk afprøvning af lægemidler.

Medlemmer:

Professor, dr.med. Per Juul, formand

Professor, dr.med. Aage Videbæk, næstformand

Lektor, dr.med.vet. Nils Gyrd-Hansen

Læge James Hrynczuk

Professor, dr.med. Eigill Hvidberg

Overlæge, dr.med. Knud Henning Olesen

Professor, dr.med. Jens Schou

Professor, dr.med. Georg Stakemann

Lektor, lic.pharm. Alex Mehlsen Sørensen

Reklamenævnet (Indenrigsministeriet)**Sekretariat:****Sundhedsstyrelsens lægemiddelfdeling, almen lægemiddelsektion****Store Kongensgade 1****1264 København K****01-14 10 11**

Nævnet afgiver i henhold til § 42, stk. 1 i lov nr. 327 af 26.6.1975 om lægemidler indstilling til sundhedsstyrelsen i sager vedrørende lovens §§ 26-30 og § 31, stk. 1 (d.v.s. reklame over for andre end farmaceuter, læger, tandlæger og dyrlæger samt studerende inden for disse fag om lægemidler).

Medlemmer:

Stiftamtmand Werner Willerslev Olsen, formand

Myndigheder

Reklamenævnet → Statens

Kontorchef Per Thorell, næstformand
Højesteretssagfører Erik Groth Andersen
Direktør Vagn Carstensen Egebjerg
Underdirektør Finn Kern
Generalsekretær Peter J. Kielgast
Direktør G. Myhre
Læge Ole Møller Olsen
Kontorchef Ole Rasmussen

Ribe amtskommune → Amter
Ringkøbing amtskommune → Amter
Roskilde amtskommune → Amter

Sikringsstyrelsen

Æbeløgade 1
Postboks 2566
2100 København Ø
01-29 95 33

Socialministeriet

Slotsholmsgade 6
1216 København K
01-12 25 17

Konsulent vedr. fremmedarbejdere
Kronprinsessegade 54 A
1306 København K
01-11 32 44

Stadslæger → Amter

Statens levnedsmiddelinstitut (Miljøministeriet)

Mørkhøj Bygade 19, 2860 Søborg
01-69 66 00
Telex 16298 foodin dk
Direktør: Niels Borre

1. kontor: kontorchef J. E. Koefoed-Hansen
 2. kontor: Kontorchef Jørgen Fredsted
 3. kontor: Kontorchef Jørgen Højmark Jensen
- Dokumentationsafdelingen: Afdelingsforstander Søren C. Hansen
Institut for toksikologi: Direktør Emil Poulsen, afdelingsforstander Ib Knudsen.
Centrallaboratoriet: Laboratoriechef Klaus Holch
Afd. A: Næringsstoffer og tilsætningsstoffer: Afdelingsforstander M. Bergstrøm-Nielsen.
Afd. B: Pesticider og forureninger: Afdelingsforstander K. Voldum-Clausen.

Storstrøms amtskommune → Amter

Sundhedsstyrelsen (Indenrigsministeriet)

Store Kongensgade 1

1264 København K

01-14 10 11

Oprettet ved lov om sundhedsvæsenets centralstyrelse af 30. april 1909, omordnet ved lov nr. 182 af 23. juni 1932, lov nr. 192 af 11. juni 1954 og lov nr. 153 af 29. april 1965, ændret ved indenrigsministeriets skrivelse af 3. juli 1975 fra 1. oktober 1975. Fører overtilsyn med sundheds- og sygeplejen og er øverste rådgiver for det offentlige i alle forhold, der kræver lægekyndig eller apotekerkyndig indsigt.

Medicinaldirektør Søren K. Sørensen

Afdeling A: Apotekervæsen. Lægemidler. Tilskud til lægemidler. Euforiserende og psykotrope stoffer. Apotekerfondens bestyrelse.

Afdelingschef: Cand.pharm. Jens Overø

Almen lægemiddelsektion

Chef: Kontorchef, cand.jur. Flemming Borge

Lægemiddelforsyningssektionen.

Sektionschef: Cand.pharm. Erling Hugo Pedersen

Sundhedsstyrelsens farmaceutiske laboratorium: Frederikssundsvej 378, 2700 Brønshøj, 02-94 37 73.

Laboratoriechef: Cand.pharm. Bertel Fuglsang-Smith

Isotop-apoteket: Frederikssundsvej 378, 2700 Brønshøj, 02-94 37 73.

Laboratoriechef: Cand.pharm. Knud Kristensen

Afdeling B: Medicinalstatistik. Medicinalberetningen. Centralkartotek for døde.

Kontorchef: Svend Sørensen

Afdeling C: Almen hygiejne. Forebyggelse. Sundhedsoplysning. Emsbedslægevæsen. WHO.

Overlæge Niels Rosdahl

Afdeling D: Epidemiske sygdomme. Veneriske sygdomme. Særlige spørgsmål vedrørende medicinalpersonale, herunder klagesager. Retsmedicin. Trafikmedicin.

Overlæge Michael von Magnus

Afdeling E: Sundhedsfaglige uddannelser undtagen sygeplejersker, sygehjælpere m.fl. Lægers teoretiske og kliniske uddannelse. Autorisation af læger og jordemødre. Speciallægeautorisation. Sekretariat for specialistanævnet. Fellow ships.

Overlæge Mogens Kjærgård Hansen

Afdeling F: Primær sundhedstjeneste. Sygesikring. Institutioner og forsorg for børn, ældre og handicappede. Svangerskabshygiejne, lægeundersøgelser af børn, skolelæge- og sundhedsplejerskeordningen. Svangerskabsforebyggelse. Sterilisation og kastration.

Fg. overlæge Finn Kamper-Jørgensen

Afdeling G: Sygeplejerskevirksomhed. Uddannelse af sygeplejersker, sygehjælpere m.fl.

Forstanderinde I. M. Madsen

Afdeling H: Sygehusvæsen

Overlæge Gunnar Schiøler

Afdeling K: Tandlægevæsen

Overlæge Erik Randers Hansen

Sekretariatet:

1. kontor: Lovgivnings- og juridiske spørgsmål. Civilforsvar og beredskab.

Afdeling C og D: Strålehygiejne. Statens institut for strålehygiejne.

Kontorchef: N. Øhlenschläger

2. kontor: Budget- og bevillingssager. Sundhedsstyrelsens personale. Andre kontorsager.

Afdeling G og K.

Kontorchef: C. Jess

3. kontor: Apotekerfonden. Apotekervæsenets pensionsordning.

Kontorchef: Poul Gemynthe Madsen

Myndigheder

Sundhedsstyrelsen → Undervisningsministeriet

Medicinaldirektørens sekretariat: Intern koordinat. Internationalt sekretariat.

Afdeling E, F og H

Kontorchef: Henning Langvad

Sundhedsstyrelsens kontaktgruppe vedrørende radioaktive lægemidler

Sekretariat:

Isotop-apoteket

Frederikssundsvej 378

2700 Brønshøj

02-94 37 73

Gruppen rådgiver isotop-apoteket i alle spørgsmål vedrørende radioaktive lægemidler, herunder prioritering af opgaverne.

Medlemmer:

Overlæge P. Büchler Frederiksen, Dansk Selskab for Radioterapi og cancerologi.

Overlæge, dr.med. T. Friis, Dansk Selskab for intern Medicin.

Reservelæge, dr.med. B. Hesse, Dansk Selskab for klinisk Fysiologi og Nuklearmedicin.

Cand.pharm. Kaj Kirkegaard, Dansk Selskab for klinisk Kemi.

Cand.pharm. J. Marqvorsen, Dansk Selskab for klinisk Fysiologi og Nuklearmedicin.

Overlæge K. Østergaard Petersen, Dansk Selskab for diagnostisk Radiologi.

Overlæge J. Trap-Jensen, Dansk Selskab for klinisk Fysiologi og Nuklearmedicin.

Sønderjyllands amtskommune → Amter

Takstkonsulenter (Indenrigsministeriet)

Sekretariat:

Sundhedsstyrelsens lægemiddelafdeling, almen lægemiddelsektion

Store Kongensgade 1

1264 København K

01-14 10 11

Udnævnt i henhold til § 30, stk. 4 i lov nr. 209 af 11. juni 1954 om apotekervæsenet. Konsulenterne har til opgave at bistå sundhedsstyrelsen ved administrationen af medicin-takstens bestemmelser og ved indstillinger om ændringer i taksten.

Konsulenter:

Sekretariatschef Jørgen Jørgensen

Direktør G. Myhre

Kontorchef Leif Erland Nielsen

Viceamtsborgmester Bent Overgaard

Kontorchef Madvig Sørensen

Apoteker Helge Tovborg-Jensen

Undervisningsministeriet

Staldmestergaarden

Frederiksholms Kanal 21

1220 København K

01-92 50 00

Minister Bertel Haarder

Departement: Departementschef Inge Thygesen

2. afdeling: Afdelingschef Sten Grambye
3. kontor: Kontorchef Ebbe Paludan-Müller.
Herunder sorterer Danmarks farmaceutiske Højskole.

Direktoratet for de videregående uddannelser
Frederiksholms Kanal 26
1220 København K
01-92 53 00

Under undervisningsministeriet:
Danmarks farmaceutiske Højskole
Forskningssekretariatet

Utensilienævnet (Indenrigsministeriet)

Sekretariat:
Sundhedsstyrelsens farmaceutiske laboratorium
Frederikssundsvej 378
2700 Brønshøj
02-94 37 73

Nævnet har ifølge lægemiddelovens § 36 til opgave at afgive indstilling til sundhedsstyrelsen i sager om godkendelse af medicinske utensilier.

Medlemmer:

Professor, cand.pharm. Vagn Gaunø Jensen, formand
Overlæge, dr.med. Ebbe Ahrensburg Christensen
Læge Steen Gamwell Dawids
Lektor, lic.pharm. Vagn Neerup Handlos
Hygiejnesygeplejerske Margrethe Meyer

Vejle amtskommune → Amter
Vestsjællands amtskommune → Amter
Viborg amtskommune → Amter

Den centrale videnskabsetiske komité og de regionale videnskabsetiske komitéer*)

Den centrale videnskabsetiske komité

Formand: Professor, overlæge, dr.med. Povl Riis, Medicinsk-gastroenterologisk afdeling C, Københavns Amts Sygehus i Herlev, Herlev Ringvej, 2730 Herlev.
Adresse: Forskningssekretariatet
Holmens Kanal 7, 1060 København K
Sekretær: Fuldmægtig Lis Attrup
01-11 43 00, lokal 279.

Den videnskabsetiske komité for Bornholms, Frederiksborg, Roskilde, Storstrøms og Vestsjællands amtskommuner

Adresse: Sygehusdirektoratet, Amtsgården
Kongens Vænge, 3400 Hillerød
Sekretær: Fuldmægtig Tove Tovgaard
02-26 66 00, lokal 275.

Den videnskabsetiske komité for Københavns Amtskommune

Adresse: Røntgendiagnostisk afdeling

Myndigheder

Videnskabsetisk → Voldgiftsnævnet

Københavns Amts Sygehus i Herlev
Herlev Ringvej, 2730 Herlev
Sekretær: Lægeseekretær Gerthi Deden
02-94 27 33, lokal 3201

Den videnskabsetiske komité for Københavns Kommune

Adresse: Københavns Hospitalsvæsen
Direktoratet
Carl Nielsens Allé 9, 2100 København Ø
Sekretær: Fuldmægtig Lissi Skov Larsen
01-29 01 00, lokal 248

Den videnskabsetiske komité for Ribe, Ringkøbing og Sønderjyllands amtskommuner

Adresse: Centralsygehuset i Esbjerg
Østergade 80, 6700 Esbjerg
Sekretær: Fuldmægtig Pia Hvorslev
05-18 19 00

Den videnskabsetiske komité for Vejle og Fyns amtskommuner

Adresse: Det lægevidenskabelige Fakultetsråd
Odense Universitet
Campusvej 55, 5230 Odense M
Sekretær: Fuldmægtig Jette Krarup
09-15 86 00, lokal 2083

Den videnskabsetiske komité for Viborg og Nordjyllands amtskommuner

Adresse: Nordjyllands amtskommunes sygehusforvaltning, Amtsgården
Niels Bohrs Vej 30, Postboks 8300, 9220 Aalborg Ø
Sekretær: Fuldmægtig Anni Olesen
08-15 62 22, lokal 4051

Den videnskabsetiske komité for Århus Amtskommune

Adresse: Sygehusforvaltningen
Lyseng Allé 1, 8270 Højbjerg
Sekretær: Fuldmægtig Jens A. Dalgaard
06-27 30 44

*) fuldstændig sammensætning af de enkelte komiteer fremgår af Den centrale videnskabs-
etiske komité's seneste beretning; udgives af Forskningssekretariatet.

Voldgiftsnævnet (Indenrigsministeriet)

Sekretariat:

Indenrigsministeriet

Christiansborg Slotsplads 1

1218 København K

01-11 69 00

Nævnet har ifølge apotekerlovens § 23, stk. 6 til opgave at afgøre voldgiftssager mellem en tiltrædende apoteker og en fratrædende apoteker eller dennes bo om vurdering af apotekets ejendom, varebeholdning og inventar.

Medlemmer:

Landsdommer Erik Mikkelsen, formand
Professor, cand.pharm. Vagn Gaunø Jensen
Arkitekt Jørn Nielsen, MAA

Århus amtskommune → Amter

Internationale institutioner

Danida

**Udenrigsministeriets afdeling for internationalt udviklingsarbejde,
Asiatisk Plads 2,
1448 København K.
01-92 00 00.**

Danmark yder bistand til udviklingslandene for at medvirke til deres økonomiske vækst, sociale fremgang og politiske uafhængighed.

Den statslige danske bistand gives dels bilateralt, d.v.s. i et direkte samarbejde med modtagerlandets regering, dels multilateralt gennem de internationale organisationer, først og fremmest FN-systemet, Verdensbank-gruppen og EF. Den multilaterale bistand omfatter en række bistandsformer, herunder udsendelse af eksperter.

Den bilaterale bistand, der består af projektbistand (gaver) og udviklingslån eller -gaver bundet til leverance fra Danmark, udgør godt halvdelen af den samlede dansk bistand til u-landene. Der er tale om en nogenlunde ligelig fordeling mellem gaver og lån (herunder bundne gaver til de mindst udviklede modtagerlande), og i begge tilfælde spiller udsendelsen af eksperter en stor rolle for en effektiv gennemførelse af bistanden.

Danmark har fire hovedmodtagerlande for bistanden: Kenya, Tanzania, Indien og Bangladesh, men har projektsamarbejde med op imod en snes andre lande og har i tidens løb givet udviklingslån til en endnu større kreds af lande.

Ekspertbistanden er især koncentreret om projektsamarbejdet i hovedmodtagerlandene, men også andre lande, der får projektbistand eller udviklingslån fra Danmark, kan få danske eksperter. Enkelt eksperter, der ikke er tilknyttet et bestemt projekt, udsendes til lande, som har tradition for at have modtaget denne form for bistand fra Danmark; dette gælder navnlig lande i den sydlige del af Afrika.

Der har i årenes løb været udsendt adskillige farmaceuter som eksperter fra Danida.

Danida offentliggør ledige ekspertstillinger i sin publikation »Internationale stillinger«, der udkommer hver uge og sendes til læreanstalter, biblioteker og en række faglige organisationer m.fl. Publikationen er gratis og kan bestilles telefonisk fra Danidas 4. kontor.

Danida er en forkortelse for *Danish International Development Agency*.

Dansk Røde Kors

Stiftet 26. april 1876

Præsident: Højesteretssagfører Erik Stampe

Generalsekretær: Eigil Pedersen

Hovedkontor: Dag Hammerskjølds Allé 28, 2100 København Ø. 01-38 14 44

Dansk Røde Kors har siden efteråret 1979 haft farmaceuter udsendt som delegater i forskellige anliggender.

Der har således været to farmaceuter udsendt i kortere periode til Uganda for at planlægge en bistand til landets sundhedsmyndigheder med henblik på at rehabilitere lægemiddelforsyningsystemet. Dette har medført, at der siden begyndelsen af 1981 har været knyttet to danske farmaceuter til The Central medical Stores.

Endvidere har der i forbindelse med akut nødhjælp til flygtninge i såvel Libanon som Uganda været udsendt danske farmaceuter i perioder af få måneder til administrering af lægemidler og andet hospitalsudstyr i de af Røde Kors etablerede centrale lagre.

Det har vist sig, at farmaceuter i samarbejde med læger har formået at etablere en rationel

Internationale institutioner

Dansk Røde Kors → De europæiske fællesskaber

anskaffelse og fordeling af netop de lægemidler, som under de givne omstændigheder har været mest påkrævet. Den farmaceutiske uddannelse kombineret med en vis alder og modenhed har desuden været et egnet grundlag til at varetage brede ledelsesmæssige og organisatoriske opgaver, som ikke alene har været farmaceutisk fagligt betonedede, men som har skullet løses, for at målet kunne nåes. Ved ansættelsen bliver der af disse grunde lagt vægt på faglige kvalifikationer, men også på menneskelige egenskaber som initiativlyst, selvstændighed, samarbejdsevne, nøgternhed m.v.

Farmaceuter som har lyst til i kortere eller længere perioder at påtage sig en opgave for Dansk Røde Kors, kan ved henvendelse til den internationale afdeling få nærmere oplysninger om vilkårene.

De europæiske Fællesskaber

Fra januar 1973 er Danmark sammen med England og Irland optaget i De europæiske Fællesskaber (EF), der er oprettet af Belgien, Frankrig, Holland, Italien, Luxembourg og Tyskland. Fra 1. januar 1981 er fællesskabet udvidet med endnu en medlemsstat, nemlig Grækenland. EF omfatter Det europæiske Kul- og Stålfællesskab (EKSF, oprettet 1951) samt Det europæiske Atomenergifællesskab (EURATOM) og Det europæiske økonomiske Fællesskab (EØF) (begge oprettet 1957). EF's vigtigste organer er Rådet, Kommissionen, Parlamentet og Domstolen. Ifølge EØF-traktatens artikel 3 har EØF bl.a. til opgave at fjerne hindringer for den frie bevægelighed for personer, varer, tjenesteydelser og kapital. For den farmaceutiske sektor medfører dette, at man vil fastsætte ensartede regler for farmaceutuddannelsen i landene, for retten til at udøve virksomhed som farmaceut, for lægemidler (herunder medicinske specialiteter) m.v. Man vil sikre, at nationale regler ikke hindrer en fri udveksling af farmaceuter (selvstændige eller lønmodtagere) eller af lægemidler.

Adskillige faglige og erhvervs-mæssige organisationer i de ti EF-stater har organiseret sig på fællesskabsbasis for at kunne fremføre synspunkter over for EF-organerne. Inden for den farmaceutiske sektor findes bl.a.:

Groupement Pharmaceutique de la Communauté Européenne, 11, rue Archimède, B-1040 Bruxelles, Tlf. 33 98 20. (Heri bl.a. Danmarks Apotekerforening og Dansk Farmaceutforening).

Groupement professionnel des pharmaciens de l'industrie pharmaceutique de la C.E.E., 10, rue de Moerkerke, B-1030 Bruxelles, Tlf. 26 49 20. (Heri bl.a. Industrifarmaceutforeningen).

Association Européenne des Pharmaciens des Hopitaux (AEPH) Formand: Colin Hetherington, Mayfair House, Shannon Street, LEEDS, LS9 8SS, England. (Heri bl.a. Dansk Farmaceutforening).

European Federation of Pharmaceutical Industries' Association (EFPIA), 250 Avenue Louise, B-1050 Bruxelles, Tlf. 640 6815. EFPIA varetager den europæiske medicinindustri fællesinteresser.

International Federation of Pharmaceutical Manufacturers Association (IFPMA), Nordstrasse 15, CH-8035 Zürich. Tlf. 363 1030.

IFPMA er en »non governmental« organisation tilsluttet WHO og kan her fremsætte medicinindustrielle synspunkter og stille sin viden til rådighed i internationale lægemiddelspørgsmål.

EF Presse- og informationskontor, Østergade 61, Postbox 144, 1004 København K. Tlf. 01-14 41 40.

Den europæiske farmakopékommision

Den europæiske farmakopékommision har til opgave at foreslå den løbende etablering af den europæiske farmakopé, herunder at fastlægge de generelle principper for denne virksomhed, at udarbejde og godkende monografier og undersøgelsesmetoder og at foreslå ikrafttrædelsesdatoer for de godkendte monografier. Baggrunden herfor er at finde i Europarådets konvention af 22.7.1964 om udarbejdelse af en europæisk farmakopé, som er tiltrådt af foreløbig 16 nationer. Ifølge konventionen forpligter deltagerlandene sig til nationalt at implementere farmakopéens standarder.

Den europæiske farmakopékommision består af nationalt udpegede delegationer, hver på indtil 3 faste medlemmer og 3 suppleanter. Hver delegation har én stemme, og alle beslutninger af teknisk karakter kræver enstemmighed.

Til at udarbejde monografierne og de fornødne undersøgelsesmetoder har kommissionen oprettet ca. 25 ekspertgrupper. Til hver af disse kan hvert deltagerland foreslå et medlem. Kommissionen godkender ekspertgruppernes sammensætning og udpeger desuden deres formænd.

Den europæiske farmakopékommision og deres ekspertgrupper mødes som hovedregel i Strasbourg, hvor farmakopésekretariatet har til huse.

Alle forslag til monografier til den europæiske farmakopé, nye såvel som ændringer, sendes i høring med nærmere angivne frister hos de nationale farmakopémyndigheder. I Danmark giver sundhedsstyrelsen meddelelse om forslagernes eksistens ved annoncering i Farmaceutisk Tidende, hvorefter enhver kan rekvirere et eksemplar og fremsætte eventuelle kommentarer dertil. Kommentarerne indgår i sundhedsstyrelsens udarbejdelse af høringssvar, som foretages i samråd med farmakopénævnet. Den europæiske farmakopékommision og dens ekspertgrupper behandler kun høringssvar og forslag til ændringer i ikraftværende monografier, hvis de fremsendes af de nationale farmakopémyndigheder.

Mellemfolkeligt Samvirke

Hejrevej 38,
2400 København NV,
01-10 60 00.

Mellemfolkeligt Samvirke blev dannet i 1944 under navnet *Fredsvennernes Hjelpearbejde*. Organisationens navn blev i 1949 ændret til *Mellemfolkeligt Samvirke*.

Organisationens formål er at fremme mellemfolkelig forståelse og solidaritet gennem et samarbejde over nationale og kulturelle grænser for derigennem at skabe større forståelse for en mere retfærdig fordeling af jordens rigdomme.

Mellemfolkeligt Samvirke er en af de ældste u-landsorganisationer i Danmark. Den varetager administrationen af den danske u-landsbistand, når det gælder udsendelsen af u-landsfrivillige. Den administrerer et stort program for udsendelse af unge mennesker til internationale arbejdslejre og udfører en meget omfattende konsulent- og oplysningsvirksomhed.

MS er en medlemsorganisation med tilslutning fra forskellige politiske partier, forskellige humanitære, faglige og politiske organisationer samt enkeltpersoner.

Mellemfolkeligt Samvirke udgiver tidsskrifterne *Udkig* og *Kontakt*. Endvidere er der oprettet MS-Bogcafeer i Århus, Odense, Silkeborg og København. Mellemfolkeligt Samvirke har desuden sit eget forlag, der fremstiller materialer, der især kan anvendes i undervisningssektoren.

Mellemfolkeligt Samvirkes arbejde finansieres gennem medlemskontingenter, bidrag og gaver samt tilskud fra det offentlige.

Nordisk Lægemedelnævn

Nedsat i januar 1985

Nævnet har til opgave at arbejde for en harmonisering af lovgivning og administrativ praksis på lægemedelområdet i Norden.

Internationale institutioner

Nordisk Lægemedelhævn → WHO

Danmarks repræsentation i nævnet:

Afdelingschef, cand.pharm. Jens Overø

Kontorchef Ebba Lund

Suppleanter:

Laboratoriefachef cand.pharm. Bertel Fuglsang

Professor, dr. med Per Juul.

PIC-konventionen

Den 8. oktober 1970 underskrev 10 lande, deriblandt Danmark *PIC-konventionen* (The Convention for the Mutual Recognition of Inspections in the Respect of the Manufacture of Pharmaceutical Products). Denne konvention trådte i kraft for Danmark den 26. maj 1971.

Baggrunden for konventionen er følgende:

For ca. 20 år siden påbegyndte en gruppe af europæiske stater (EFTA) et *handelsmæssigt samarbejde* for at sikre fri handel med industriprodukter landene imellem ved ophævelse af forskellige restriktioner. Inden for medlemsstaterne fandt en eksport og import af lægemidler af anseligt omfang sted. For handel med lægemidler erkendtes imidlertid, at dyberegående problemer skulle løses for at sikre en fri handel, hvilket i 1965 resulterede i en undersøgelse af de enkelte medlemsstaters lovgivning på lægemiddelområdet.

EFTA fokuserede på lovmæssige og procedurmæssige forskelligheder på de to områder: inspektion af lægemiddelhåndterende virksomheder og registrering af lægemidler.

For *inspektion* erkendtes vanskelighederne med udarbejdelsen af en fælles lovgivning, idet en formulering heraf ville umuliggøres af den hastighed, hvormed udviklingen skete inden for den farmaceutiske industri. Resultatet af overvejelserne blev dannelsen af PIC-konventionen. Konventionen blev udformet, så den uden at kræve lovmæssige ændringer i de enkelte lande umiddelbart kunne accepteres af og introduceres i disse. Konventionen blev underskrevet af Danmark, Finland, Island, Lichenstein, Norge, Portugal, Storbritannien og Nordirland, Sverige og Østrig. Da konventionens udformning gav mulighed for optagelse af andre lande, som har tilsvarende lægemiddelinspektionssystemer, er Irland og Ungarn samt Rumænien og Vest-Tyskland senere blevet optaget som medlemmer.

Arbejdet under konventionen er formaliseret på den måde, at hvert land ved et officielt medlem er repræsenteret i »Committee of Officials«, som træder sammen to gange årligt. I komiteen behandles problemer af fælles interesse såsom udarbejdelse af retningslinier for håndtering af lægemidler (GMP-regler) og tilrettelæggelse af seminarer.

World Health Organization

Organisationens arbejde på lægemiddelområdet baseres på artikel 2, paragraf *u* i WHO's charter, der pålægger WHO »to develop, establish and promote international standards with respect to food, biological, pharmaceutical and similar products«.

1. The Pharmaceuticals Unit, Head Quarters

Stiftet 1948.

Adresse: Pharmaceuticals Unit. WHO. Avenue Appia, 1211 Genève, Suisse.

Afdelingens chef er Dr. J. F. Dunne.

Afdelingen er opbygget med en Chief Pharmaceutical Officer som leder og yderligere to Pharmaceutical Officers samt en teknisk assistent og 4 sekretærer. Afdelingen har besørget udgivelsen af den internationale farmakopé, der ikke er retsgyldig i noget land, men tænkt som en støtte for farmakopemæssigt arbejde i WHO's medlemslande.

Pharmacopoea Internationalis Vol. I 1951; Vol II 1955; Suppl. 1959.

Specifications for reagents mentioned in the International Pharmacopoeia 1963.

Specifications for the quality control of pharmaceutical preparations (Ph. Int. Ed. II) 1967; Suppl 1971.

Siden 1953 har man gennem »WHO Chronicle« udsendt »proposed international nonproprie-

tary names« for lægemidler m.v., som efter godkendelse rekommanderes som internationale navne.

Under WHO's auspicer fungerer »Centre for Chemical Reference Substances«, oprettet 1955 ved Apotekens Centrallaboratorium i Stockholm, og »WHO collaborating Centre for International Drug Monitoring«, oprettet 1978 ved socialstyrelsens lægemiddelfdeling i Uppsala.

Herudover har WHO arrangeret og været sponsor for en lang række symposier og møder i forbindelse med anvendelse, misbrug, sikkerhedsproblemer etc. i forbindelse med lægemidler m.v., ligesom en række permanente og ad hoc komiteer har været nedsat.

2. Pharmaceuticals and Drug Utilization. Regionskontoret for Europa. Stiftet 1979.

Chef Dr. M. N. G. Dukes. Konsulent Inga Lunde, apoteker.

Adresse: WHO Regional Office for Europe, Scherfigsvej 8, 2100 København Ø. 01-29 01 11.



Kapitalpension

Når De vil beholde en god levestandard
den dag, De bliver pensioneret.



DEN DANSKE BANK

Foreninger

AC. Akademikernes Centralorganisation

Nørre Voldgade 29, 1358 København K. 01-12 85 40.

Direktør, cand.polit., J. Kr. Lomholt.

Bestyrelsen består af følgende medlemmer:

Erik Stig Jørgensen (formand)

Alex Nielsen (Ingeniør-Sammenslutningen)

Hans Lund (Ingeniørforbundet)

John Bæk Sørensen (Danmarks Jurist- og Økonomforbund)

Lavst Riemann Hansen (Gymnasieskolernes Lærerforening)

Søren Vang Rasmussen (Dansk Magisterforening)

Jesper Grønlund (Dansk Tandlægeforening)

E. Henning Jensen (Danmarks Jordbrugsvidenskabelige Kandidatforbund)

Bent Hindrup Andersen (Danske Arkitekters Landsforbund)

O.B.M. Jensen (Forsvarsgruppen i AC)

Rikke Hoff-Jørgensen (Den danske Dyr lægeforening)

Knud Møller (Den danske Præsteforening)

Lars Clemmensen (Dansk Farmaceutforening)

Jytte Freisleben (Dansk Psykologforening)

Bodil Ekner (Valggruppe I)

Ulrich Teuber (Valggruppe II)

Vedtægter med ændringer af 7. januar 1982

(Vedr. DF's love, § 1)

§ 1 Navn

Organisationens navn er Akademikernes Centralorganisation (AC). Dens hjemsted er København.

§ 2 Formål

Centralorganisationens formål er at varetage medlemmernes fælles interesser på de økonomiske, sociale, kulturelle, forsknings- og uddannelsesmæssige områder samt på andre områder, der er af betydning for akademikernes forhold, og at skabe øget forståelse for den samfundsmæssige betydning af, at der sikres det akademiske arbejde rimelige vilkår.

§ 3 Medlemmer

Beslutning om optagelse af medlemsorganisationer i Centralorganisationen træffes af repræsentantskabet efter indstilling af bestyrelsen.

Stk. 2 En organisation kan kun optages i Centralorganisationen, hvis

1. den omfatter så mange medlemmer, at den må anses for repræsentativ inden for sit område,
2. den er bemyndiget af sine medlemmer til at forhandle på deres interesseområde og
3. dens love ikke strider mod Centralorganisationens vedtægter.

Stk. 3 Personer, for hvem Centralorganisationen efter reglerne i lov om tjenestemænd i staten, folkeskolen og folkekirken udøver forhandlingsretten, og som ikke kan optages som medlem af en af medlemsorganisationerne, har ret til at blive optaget som individuelle medlemmer af Centralorganisationen.

Stk. 4 Det påhviler hver af de tilsluttede organisationer at foretage indberetning til Centralorganisationen om ændringer af dens love og af dens ledelsesforhold.

§ 4

Centralorganisationen udøver efter reglerne i lov om tjenestemænd i staten, folkeskolen og folkekirken

Foreninger

AC (vedtægter)

forhandlingsretten for de tjenestemænd og tjenestemandspensionister, der ved grænseaftale er henført til Centralorganisationen. Centralorganisationen kan dog bemyndige de enkelte medlemsorganisationer til at udøve forhandlingsretten med hensyn til spørgsmål, der alene angår den enkelte organisations medlemmer.

Stk. 2 Centralorganisationen varetager i øvrigt medlemsorganisationernes medlemmers interesser i det omfang, organisationerne har overladt dette til Centralorganisationen. Nærmere regler om, på hvilke vilkår Centralorganisationen kan overtage forhandlingsretten m.m. fra medlemsorganisationerne i almindelighed eller inden for specielle områder, fastsættes af repræsentantskabet.

Stk. 3 De enkelte medlemsorganisationer bevarer i øvrigt deres fulde selvstændighed. Medlemsorganisationerne holder i videst muligt omfang Centralorganisationen orienteret om alle spørgsmål inden for deres område, som har principiel eller organisationsmæssig interesse for videre kredse inden for Centralorganisationen, eller som i øvrigt kan få virkninger inden for de andre medlemsorganisationers område. Medlemsorganisationerne bør i alle sager tilstræbe at opnå et resultat, der tager alle Centralorganisationens interesser i betragtning.

§ 5 Kontingent

Størelsen af medlemsorganisationernes bidrag til dækning af Centralorganisationens almindelige driftsudgifter fastsættes af repræsentantskabet efter indstilling af bestyrelsen. Det samme gælder kontingentet for individuelt medlemskab og den permanente garantiforpligtelse efter § 2, stk. 1 i reglerne for det økonomiske forhandlingsberedskab.

Stk. 2 Medlemsorganisationerne bidrager på tilsvarende måde til dækning af de udgifter, som i det foregående år midlertidigt er blevet afholdt af dispositionsfonden med hjemmel i § 4, stk. 3, i reglerne om Centralorganisationens økonomiske forhandlingsberedskab. Udmeldelse fritager ikke en organisation for deltagelse i betalingen af sådanne udgifter, som er afholdt, medens organisationen var medlem.

Stk. 3 Regler om udstedelse af garantiforpligtelser, oprettelse og anvendelse af forhandlingsfonde samt om gensidig støtte og fordeling af omkostninger i tilfælde af konflikter fastsættes af repræsentantskabet. Regler, der fastsættes i henhold til 1. pkt., er kun bindende for de organisationer, der tiltræder dem. Reglerne kan ikke ændres med virkning for allerede indgåede forhandlingsaftaler.

§ 6 Ophør af medlemskab

En medlemsorganisation kan skriftligt udmelde sig af Centralorganisationen med 6 måneders varsel til udløbet af et kalenderår. Udmeldelse, der er begrundet i væsentlige ændringer i Centralorganisationens vedtægter, kan dog ske med én måneds varsel til udløbet af en måned, hvis meddelelse herom afgives inden en måned efter vedtægtsændringens endelige vedtagelse.

Stk. 2 En medlemsorganisations medlemskab ophører, såfremt organisationen ikke længere opfylder betingelserne efter § 3, stk. 2, for at kunne optages som medlem af Centralorganisationen.

Stk. 3 En medlemsorganisation kan ekskluderes, såfremt den ved sin handlemåde groft har overtrådt Centralorganisationens vedtægter eller bestemmelser truffet i henhold til disse vedtægter, groft har krænket akademikernes fælles eller enkelte medlemsorganisationers eller -gruppers interesser, skylder medlemsbidrag for mere end to år eller i øvrigt væsentligt har misligholdt sine økonomiske forpligtelser over for Centralorganisationen.

Stk. 4 Et individuelt medlem kan skriftligt udmelde sig af Centralorganisationen med en måneds varsel til udløbet af en måned. Et individuelt medlemskab ophører, hvis betingelserne for optagelse som individuelt medlem, jfr. § 3, stk. 3, ikke længere er til stede. Bestemmelserne i stk. 3 finder tilsvarende anvendelse på individuelle medlemmer.

Stk. 5 Afgørelse efter stk. 2, stk. 3 og stk. 4, 3.pkt., træffes af repræsentantskabet efter indstilling af bestyrelsen.

Stk. 6 Ved ophør af medlemskab efter stk. 1-3 frigøres organisationen ikke for sin gæld til Centralorganisationen, og organisationen har ikke krav på andel i Centralorganisationens formue. Ophør af medlemskab i Centralorganisationen medfører ingen ændring af de forpligtelser for organisationen, som Centralorganisationen gyldigt har indgået på den pågældende organisations vegne. Bestemmelserne i 1. og 2. pkt. gælder tilsvarende ved ophør af individuelt medlemskab.

§ 7 Repræsentantskabets sammensætning

Repræsentantskabet, der er Centralorganisationens øverste myndighed, består af Centralorganisationens formand og et antal repræsentanter, der udpeges efter reglerne i stk. 2. Centralorganisationens formand er formand for repræsentantskabet.

Stk. 2 Hver medlemsorganisation udpeger 3 repræsentanter og suppleanter for disse til at indtræde i repræsentantskabet. Hvis antallet af individuelle medlemmer overstiger 100, udpeger disse i fællesskab 1 repræsentant og 1 suppleant for denne.

Stk. 3 Medlemmer af bestyrelsen, der ikke tillige er medlemmer af repræsentantskabet, har ret til at tage ordet på repræsentantskabets møder, men har ikke stemmeret. Medlemmerne af repræsentantskabet kan medtage særligt sagkyndige til repræsentantskabets møder. Sådanne særligt sagkyndige har taleret, men ikke stemmeret.

§ 8 Ordinære repræsentantskabsmøder

Der afholdes to ordinære repræsentantskabsmøder om året, normalt i maj og november måned. Afholdelse af årets andet ordinære repræsentantskabsmøde kan dog undlades efter bestyrelsens bestemmelse. Meddelelse herom afgives skriftligt over for de enkelte medlemsorganisationer inden udgangen af oktober måned.

Stk. 2 Dagsordenen for årets første ordinære repræsentantskabsmøde skal i hvert fald indeholde følgende punkter:

1. Valg af dirigent.
2. Beretning om Centralorganisationens virksomhed i den forløbne periode.
3. Godkendelse af det reviderede årsregnskab.
4. Godkendelse af budget og fastlæggelse af bidrag og kontingent samt garantiforpligtelse efter § 5, stk. 1, for det kommende kalenderår.
5. Eventuelt valg af formand.
6. Valg af medlemmer til bestyrelsen.
7. Valg af revisorer.

Stk. 3 Skriftlig indkaldelse til ordinært repræsentantskabsmøde udsendes med mindst 4 ugers varsel til medlemmerne af repræsentantskabet og bestyrelsen samt til medlemsorganisationerne.

Stk. 4 Samtidig med indkaldelse til ordinært repræsentantskabsmøde udsendes foreløbig dagsorden samt ved indkaldelsen til årets første ordinære repræsentantskabsmøde tillige årsregnskabet med revisorernes bemærkninger. Enhver af medlemsorganisationerne kan senest 3 uger før afholdelse af repræsentantskabsmødet forlange yderligere punkter optaget på dagsordenen. Endelig dagsorden udsendes til dem, der er nævnt i stk. 3, senest 10 dage før afholdelsen af repræsentantskabsmødet. Efter udsendelse af den endelige dagsorden kan bestyrelsen kun i påtrængende tilfælde optage yderligere punkter på dagsordenen, og meddelelse herom skal i så fald være udsendt senest dagen før afholdelsen af repræsentantskabsmødet.

§ 9 Ekstraordinære repræsentantskabsmøder

Ekstraordinært repræsentantskabsmøde afholdes efter beslutning af repræsentantskabet, bestyrelsen eller af Centralorganisationens formand.

Stk. 2 Tre af medlemsorganisationerne kan forlange, at der afholdes ekstraordinært repræsentantskabsmøde inden 6 ugers forløb. Krav herom skal være ledsaget af dagsorden for det ekstraordinære repræsentantskabsmøde.

Stk. 3 Om indkaldelse til ekstraordinært repræsentantskabsmøde gælder reglerne i § 8, stk. 3 og stk. 4, 2.-4. pkt. Bestyrelsen kan dog, hvis der er tvingende grunde dertil, træffe beslutning om indkaldelse af ekstraordinært repræsentantskabsmøde med kortere varsel.

§ 10 Afstemninger i repræsentantskabet

Repræsentantskabet er kun beslutningsdygtigt, når mindst halvdelen af medlemsorganisationerne er repræsenteret på mødet.

Stk. 2 Afstemninger foregår mundtligt eller ved håndsoprækning, medmindre mindst 10 af repræsentantskabets medlemmer forlanger skriftlig afstemning. Ved foretagelse af valg kan dog ethvert medlem af repræsentantskabet forlange skriftlig afstemning.

Stk. 3 Ved afstemningen har hvert medlem af repræsentantskabet og Centralorganisationens formand én stemme, jfr. dog stk. 4. Stemme kan ikke afgives ved fuldmagt.

Stk. 4 Hvis mindst to medlemsorganisationer forlanger det, skal der foretages afstemning efter medlemsantal i medlemsorganisationerne. I så fald henregnes til hver enkel medlemsorganisation det antal stemmer, der svarer til antallet af erhvervsaktive medlemmer af den pågældende organisation pr. seneste 1. januar, og til repræsentanten for Centralorganisationens individuelle medlemmer antallet af individuelle medlemmer pr. seneste 1. januar. Stemmerne for hver enkel medlemsorganisation afgives samlet og kan ikke fordeles forholdsmæssigt mellem de tilstedeværende repræsentanter for de enkelte organisationer. Forslag om beslutning som nævnt i stk. 5, 1. pkt., kan ikke forlanges undergivet afstemning efter reglerne i 1.-3. pkt.

Stk. 5 Beslutning om opløsning af Centralorganisationen, ændring af Centralorganisationens vedtægter, optagelse og eksklusion af medlemmer samt fastsættelse af regler i henhold til § 4, stk. 2, 2. pkt., og § 5, stk. 3, er kun gyldig, hvis $\frac{3}{4}$ af de afgivne stemmer er for beslutningen, og antallet af stemmer for beslutningen overstiger halvdelen af repræsentantskabets medlemstal. I øvrigt træffes beslutning ved almindelig stemmeflerhed. I tilfælde af stemmelighed gør formandens stemme udslaget.

§ 11 Bestyrelsens sammensætning

Bestyrelsen består af Centralorganisationens formand og 15 andre medlemmer, der vælges af repræsentantskabet for ét år ad gangen efter indstilling som nævnt i stk. 2-3. Centralorganisationens formand er formand for bestyrelsen.

Stk. 2 13 medlemmer og suppleanterne for disse vælges efter indstilling af de 13 medlemsorganisationer,

Foreninger

AC (vedtægter)

der har det største antal erhvervsaktive medlemmer pr. seneste 1. januar, idet hver af disse organisationer indstiller et medlem og en suppleant for dette medlem. Indstillingerne indkaldes af Centralorganisationen senest 3 uger før afholdelsen af årets første ordinære repræsentantskabsmøde.

Stk. 3 2 medlemmer og suppleanterne for disse vælges efter indstilling af 2 valggrupper omfattende de øvrige medlemsorganisationer og repræsentanten for de individuelle medlemmer. Hver valggruppe indstiller efter skriftlig afstemning ét medlem og én suppleant for dette medlem. Fordelingen i valggrupper fastlægges ved repræsentantskabsbeslutning efter indstilling fra bestyrelsen.

Stk. 4 Forslag om kandidater ved afstemningerne efter stk. 3 skal være Centralorganisationen i hænde senest 3 uger før repræsentantskabsmødet, og stemmesedler udsendes af Centralorganisationen til de pågældende organisationer samt til repræsentanten for Centralorganisationens individuelle medlemmer senest 2 uger før repræsentantskabsmødet med angivelse af frist for kandidatvalgets afslutning. Ved stemmeafgivelsen har hver af de valgberettigede 2 stemmer. Hvis mindst to af de valgberettigede i en valggruppe forlanger det, og kravet fremsættes, inden stemmesedlerne udsendes, skal der foretages afstemning i gruppen efter princippet i § 10, stk. 4. Stemmesedlerne sendes i lukket kuvert til Centralorganisationen. De to kandidater, der opnår højest stemmetal, anses for indstillet af valggruppen, den første som medlem, den anden som suppleant. I tilfælde af stemmelighed afgøres rækkefølgen ved lodtrækning.

Stk. 5 Ved afgang af et bestyrelsesmedlem, der er valgt efter indstilling som nævnt i stk. 2, eller af en suppleant for et sådant medlem, foretages ny udpegning om fornødent af vedkommende organisation. Ved afgang af et bestyrelsesmedlem, der er valgt efter indstilling som nævnt i stk. 3, eller af en suppleant for et sådant medlem, foretages ny udpegning af vedkommende valggruppe.

Stk. 6 Ved afgivelse af indstillinger efter stk. 3 tilstræbes det, at ingen medlemsorganisation i medfør af denne bestemmelse repræsenteres i Centralorganisationens bestyrelse i mere end 3 år i træk.

§ 12 Bestyrelsens opgaver

Bestyrelsen varetager den daglige ledelse af Centralorganisationen og er berettiget til at optræde udadtil på Centralorganisationens vegne, når den ikke anser sagen for at være af en sådan beskaffenhed, at den forud bør forelægges for repræsentantskabet.

Stk. 2 Bestyrelsen nedsætter forhandlingsudvalg og kan nedsætte udvalg til behandling af særlige spørgsmål. Udvalgenes medlemmer behøver ikke alle tillige være medlemmer af bestyrelsen. Sådanne udvalg kan kun forhandle eller i øvrigt optræde udadtil efter bestyrelsens bemyndigelse.

Stk. 3 Bestyrelsen udpeger dem, der skal repræsentere Centralorganisationen i udvalg, der nedsættes af offentlige myndigheder, og kan deltage i udvalg i fællesskab med andre organisationer til varetagelse af fælles interesser.

Stk. 4 Bestyrelsen har ansvaret for forhandlinger, der varetages af Centralorganisationen efter § 4, stk. 1 og 2. Bestyrelsen koordinerer de generelle overenskomst- og aftaleforhandlinger. Den kan under særlige omstændigheder beslutte, at stillingtagen til resultaterne af disse koordinerede forhandlinger ikke sker samtidigt. Det særlige udvalg, jfr. reglerne fastsat efter § 4, stk. 2, og tjenestemandsudvalget høres forud for beslutningen.

§ 13 Bestyrelsens møder

Bestyrelsen afholder møde, når formanden anser det for nødvendigt, eller når mindst 3 medlemmer af bestyrelsen forlanger det med angivelse af begrundelse herfor.

Stk. 2 Bestyrelsen er beslutningsdygtig, når mindst 9 medlemmer er til stede.

Stk. 3 Beslutninger træffes ved almindeligt flertal. I tilfælde af stemmelighed, gør formandens stemme udslaget.

Stk. 4 Der føres protokol over bestyrelsens forhandlinger.

Stk. 5 Suppleanterne holdes løbende orienteret om bestyrelsens arbejde.

§ 14

Til bistand for bestyrelsen oprettes et fast tjenestemandsudvalg. Udvalget behandler sager om løn- og andre ansættelsesvilkår, der vedrører tjenestemænd, og som henhører under Centralorganisationen efter § 4, stk. 1.

Stk. 2 Hver af organisationerne er berettiget til at udpege indtil 3 medlemmer af udvalget, dog at organisationer med indtil 100 tjenestemandsansatte medlemmer inden for udvalgets område højest kan udpege 1 udvalgsmedlem, og organisationer med indtil 300 sådanne medlemmer højest kan udpege 2 udvalgsmedlemmer. Bestyrelsen udpeger udvalgets formand efter indstilling fra tjenestemandsudvalget for ét år ad gangen. Udvalget kan nedsætte et forretningsudvalg, og i dette er formanden for tjenestemandsudvalget formand.

Stk. 3 Ved afstemninger i tjenestemandsudvalget finder reglerne i § 10, stk. 2, stk. 3 og stk. 4.1.-3. pkt., tilsvarende anvendelse. Antallet af tjenestemandsansatte medlemmer, hvis interesser varetages af Centralorganisationen efter § 4, stk. 1, træder herved i stedet for antallet af erhvervsaktive medlemmer efter § 10, stk. 4.

Stk. 4 Bestemmelserne i afsnit C og D i forhandlingsreglerne, fastsat i medfør af § 4, stk. 2, i vedtægterne, anvendes ved forhandlinger på tjenestemandsområdet, bortset fra de i vedtægternes § 4, stk. 1, 2. pkt., omtalte tilfælde. Tjenstemandsudvalget varetager herved de opgaver, som i henhold til forhandlingsreglerne er overladt til det i disses afsnit C, stk. 3 omtalte særlige udvalg; antallet af tjenstemandsansatte medlemmer, hvis interesser varetages af Centralorganisationen efter § 4, stk. 1, i vedtægterne træder i stedet for stemmevægten omtalt i afsnit D, stk. 1, 4 og 5 i forhandlingsreglerne; organisationerne i tjenstemandsudvalget træder i stedet for de kompetente organer omtalt i afsnit D, stk. 3. I mindre væsentlige sager vil endelig stillingtagen til et forhandlingsresultat dog kunne ske i bestyrelsen.

§ 15 Formand

Centralorganisationens formand vælges af repræsentantskabet for 2 år ad gangen. Den, der har fungeret som Centralorganisationens formand i tre fulde perioder, kan ikke påny vælges som formand. Centralorganisationens formand kan ikke samtidig være medlem af bestyrelsen i en medlemsorganisation eller i en af dens underorganisationer.

Stk. 2 Centralorganisationens næstformand, der i formandens forfald udøver dennes beføjelser, vælges af bestyrelsen blandt dennes medlemmer.

Stk. 3 Såfremt posten som Centralorganisationens formand bliver ledig i løbet af en valgperiode, vælger repræsentantskabet en ny formand for resten af valgperioden.

§ 16 Sekretariat

Centralorganisationens virksomhed udøves gennem sekretariatet, der ledes af en af bestyrelsen ansat direktør.

Stk. 2 Ingen af de ansatte i sekretariatet kan være medlem af bestyrelsen eller repræsentantskabet.

§ 17 Regnskab

Regnskabsåret er kalenderåret.

Stk. 2 Regnskabet revideres af 2 revisorer, der vælges af repræsentantskabet blandt dets medlemmer. Revisorerne foretager kritisk revision af regnskabet med sigte på at påse, at Centralorganisationens midler er anvendt efter Centralorganisationens formål, og at der er udvist fornødent hensyn ved administrationen. Regnskabet revideres desuden af en statsautoriseret revisor. Bestyrelsen skal hvert år fremsende regnskabet til revisorerne senest den 15. februar.

Brancheforeningen af farmaceutiske industrivirksomheder i Danmark

Stiftet den 3. juli 1972.

Bestyrelse:

Direktør J. Reumert, Rosco (formand)

Direktør M. Kalsbøll, pHarma-Medica (næstformand)

Direktør C. C. Alnor, Ferraton (kasserer)

Direktør E. Buchwald, Scanpharm

Direktør U. Hegelund, Marcopharm.

Danmarks Apotekerforening

Hammerichsgade 14, 1611 København V. 01-11 02 76.

Kontortid 9-16.30 (lørdag lukket)

Danmarks Apotekerforening er stiftet den 4. september 1844. Foreningens formål er at varetage medlemmernes interesser – bl.a. ved at arbejde for en videre udvikling af dansk apoteksfarmaci – og at fremme kollegialt sammenhold. Formålet søges opnået ved fagpolitisk, økonomisk og faglig aktivitet, herunder etablering af hensigtsmæssig, kollektiv virksomhed bl.a. drift af et laboratorium, DAK-laboratoriet.

Lovene vedtaget den 26. januar 1976, se Arch. Pharm. Chemi 83, 1976,32.

Foreningens administration:

Generalsekretær, cand.pharm. et jur. Peter J. Kielgast

Direktør Erik Møller

Foreninger

Danmarks Apotekerforening

Kontorchef K. Thinglev Olsen
Kontorchef, cand.pharm. Peter Øelund

Bestyrelse:

Landsvalgte medlemmer (forretningsudvalget):

Apoteker H. Tovborg-Jensen, Fredensborg (formand)
Apoteker Poul Henningsen, Aalborg (næstformand)
Apoteker Erik Bang, Toftlund
Apoteker Jørgen Berger, Herlev
Apoteker Preben Rejnhold Jørgensen, Næstved

Kredsvalgte repræsentanter:

Apoteker Ib Andersen, Odense (Fyns kreds)
Apoteker Helge Larsen, Give (Horsens-Vejle kreds)
Apoteker Kjeld Andersen, Valby (Københavns kreds)
Apoteker Birte Damsgård Hansen, København (Københavns kreds)
Apoteker Stig B. Poulsen, Maribo (Lolland-Falsters kreds)
Apoteker Ole Tovborg Jensen, Hundige (Nordre-sjællandske kreds)
Apoteker Poul Erik Christensen, Herning (Ribe-Ringkøbing kreds)
Apoteker Frantz Gether, Haderslev (Sønderjyllands kreds)
Apoteker Lisa Hingstrup Larsen, Store-Heddinge (Søndre-sjællandske kreds)
Apoteker K. Skytte Aarslev, Nykøbing M. (Viborg-Thisted kreds)
Apoteker Erik Thomsen, Nørresundby (Aalborg-Hjørring kreds)
Apoteker Bent Eichstedt Nielsen, Silkeborg (Århus-Randers kreds)

Suppleanter til landsvalgte medlemmer af bestyrelsen:

Apoteker Bent Eichstedt Nielsen, Silkeborg
Apoteker Inge Moustgaard, Svendborg
Apoteker Mogens Nedergaard, Ballerup

Institutioner og aktieselskaber ejet af Danmarks Apotekerforening

Apoteksassistentskolen

Milnersvej 42, 3400 Hillerød. 02-26 50 00

Skoleudvalget: Apotekerne H. Tovborg-Jensen (formand), N. Krumhardt og K. Skytte Aarslev, generalsekretær Peter J. Kielgast og rektor K. Fønnesbæk Rasmussen.

Bang & Tegner A/S

Transformervej 8, 2730 Herlev. 02-91 66 22

Bestyrelse: Apotekerne H. Tovborg-Jensen (formand), Chr. Thøgersen, B. Eichstedt Nielsen og Erik Thomsen samt generalsekretær Peter J. Kielgast og direktør E. Møller.

Direktion: Peter Nobel

DAK-Laboratoriet a/s

Lergavsvej 59, 2300 København S. 01-55 11 88

Bestyrelse: Apotekerne H. Tovborg-Jensen (formand), Preben Reimer og Ole Tovborg Jensen samt docent Richard Normann og generalsekretær Peter J. Kielgast.

Direktion: Bjarne Nybo Jensen

Danmarks Apotekerforenings DATA a/s

Hammerichsgade 14, 1611 København V. 01-11 20 18

Bestyrelse: Apotekerne H. Tovborg-Jensen (formand) og Poul Henningsen samt generalsekretær Peter J. Kielgast.

Direktion: K. Thinglev Olsen

Kredsbestyrelser:

Fyns kreds:

Formand: Apoteker Ib Andersen, Odense
Næstform.: Apoteker Sten Pedersen, Otterup
Sekretær: Apoteker Troels Fabricius, Verringe
Kasserer: Apoteker Hans Aksel Schou, Aarup

Horsens-Vejle kreds:

Formand: Apoteker Helge P. Larsen, Give
Næstform.: Apoteker Helge B. Frederiksen, Vejen
Sekretær: Apoteker Poul Christensen, Hedensted
Kasserer: Apoteker Jens Th. Lund, Uldum

Københavns kreds:

Formand: Apoteker Kjeld Andersen, København
Næstform.: Apoteker Leif Duchleiter, København
Sekretær: Apoteker Nina Rancke-Madsen, København
Kasserer: Apoteker Aage Marcher, København
Ekstra bestm.: Apoteker Birte Damsgård Hansen, København

Lolland-Falsters kreds:

Formand: Apoteker Stig B. Poulsen, Maribo
Næstform.: Apoteker Jacob P. Bruun, Nykøbing Falster
Sekretær: Apoteker Svend Haastrup Jakobsen, Rødby
Kasserer: Apoteker Carsten Møller, Nykøbing Falster

Nordre-sjællandske kreds:

Formand: Apoteker Ole Tovborg Jensen, Hundige
Næstform.: Apoteker Erik Hein Jørgensen, Roskilde
Sekretær: Apoteker Mogens Rolighed Petersen, Snertinge
Kasserer: Apoteker Aksel van der Aa Kühle, Nykøbing Sjælland

Ribe-Ringkøbing kreds:

Formand: Apoteker Poul Erik Christensen, Herning
Næstform.: Apoteker Frands Kierkegaard-Hansen, Ikast
Sekretær: Apoteker Aage Jackerott, Varde
Kasserer: Apoteker Per Daugaard, Holstebro

Sønderjyllands kreds:

Formand: Apoteker Frantz Gether, Haderslev
Næstform.: Apoteker Hans Ebbesen, Skærbæk
Sekretær: Apoteker Niels-Otto Arndal, Højer
Kasserer: Apoteker Vagn Lynge Jakobsen, Løgumkloster

Søndre-sjællandske kreds:

Formand: Apoteker Lisa Hingstrup Larsen, Store-Heddinge
Næstform.: Apoteker Frey Thordrup, Fakse
Sekretær: Apoteker Johan H. Wille, Skælskør
Kasserer: Apoteker Ole Bomann Jørgensen, Haslev

Viborg-Thisted kreds:

Formand: Apoteker Kaj Skytte Aarslev, Nykøbing Mors
Næstform.: Apoteker Bent Damgaard Sørensen, Viborg
Sekretær: Apoteker John Tranberg Jensen, Roslev
Kasserer: Apoteker Olaf Lund, Viborg

Foreninger

Danmarks Apotekerforening → Danmarks farmaceutiske Selskab

Aalborg-Hjørring kreds:

Formand: Apoteker Erik Thomsen, Nørresundby
Næstform.: Apoteker Aksel Engelund, Hjørring
Sekretær: Apoteker Else Johannsen, Sindal
Kasserer: Apoteker Svend V. Jeppesen, Frederikshavn

Århus-Randers kreds:

Formand: Apoteker, dr.pharm. Bent Eichstedt Nielsen, Silkeborg
Næstform.: Apoteker Knud Faber, Randers
Sekretær: Apoteker Ejvin Madsen, Odder
Kasserer: Apoteker Arne Voldum-Clausen, Viby

Danmarks Apotekerforenings kollegiale ret

Den kollegiale ret afgør stridsspørgsmål mellem Danmarks Apotekerforening og dens medlemmer, forudsat at striden er af kollegial natur eller vedrører standens interesser. Retten består af 4 medlemmer af Danmarks Apotekerforening samt en dommer, der fungerer som rettens formand. Formanden udpeges efter derom af foreningen fremsat anmodning af præsidenten for Østre Landsret for tre år ad gangen. De øvrige medlemmer vælges for hver enkelt sags vedkommende, således at to vælges af Danmarks Apotekerforenings bestyrelse og to af det medlem, af eller mod hvem sagen er rejst.

Rettens love: Se Arch. Pharm. Chemi 83, 1976,44 (§§ 20-25)

Formand: Landsdommer Tyge C. Heilesen

Lønfonnen

er et clearingsinstitut under Danmarks Apotekerforening, der gennem foreningens lønadministration foretager afregning af løn til det farmaceutiske personale på landets apoteker samt varetager de lønfonnen påhvilende opgaver i henhold til overenskomsten mellem Danmarks Apotekerforening og Dansk Farmaceutforening angående tjenestetid og lønvilkår for farmaceuter beskæftiget på apotekerne i Danmark.

Lønfonnen bestyres af apotekerforeningens forretningsudvalg.

Lønfondens adresse: *Lønfonnen, Danmarks Apotekerforening, Hammerichsgade 14, 1611 København V, 01-11 02 76*, og hertil rettes alle henvendelser angående apotekernes ind- og udbetaling af løn.

Lønkassen for Apoteksteknikere

er et clearingsinstitut under Danmarks Apotekerforening, der gennem foreningens lønadministration foretager afregning af løn til de på apotekerne ansatte apoteksassistenter og apoteksdefekttricer samt varetager de lønkassen påhvilende opgaver i henhold til overenskomsten mellem Danmarks Apotekerforening og Danske Apoteksteknikeres Forening.

Lønkassen bestyres af apotekerforeningens forretningsudvalg.

Lønkassens adresse: *Lønkassen for Apoteksteknikere, Danmarks Apotekerforening, Hammerichsgade 14, 1611 København V, 01-11 02 76*.

Lønkontoret

Se under Dansk Farmaceutforening

Danmarks farmaceutiske Selskab

Stiftet den 23. oktober 1912. Love, se årbog 1972-73, s. 57.

Selskabet har bl.a. til formål at fremme den videnskabelige og praktiske udvikling inden for dansk farmaci ved afholdelse af møder med foredrag, ved diskussioner og ved udgivelse af et medlemsblad. Selskabets tidsskrift »Dansk Tidsskrift for Farmaci« er fra 1. januar 1973 sammensluttet med »Archiv for Pharmaci og Chemi«.

Selskabet uddeler »Danmarks farmaceutiske Selskabs guldmedalje«.

Inden for Danmarks farmaceutiske Selskab kan oprettes sektioner, der består af selskabets

medlemmer i et naturligt afgrænset geografisk område eller af sådanne medlemmer af selskabet, som er fælles om et specielt, naturligt afgrænset interesse- eller arbejdsområde.

Bestyrelse:

Professor, dr. pharm. Henning Gjelstrup Kristensen (formand)
Apoteker Leif Duchleiter (næstformand)
Afdelingsleder Aase Helles
Cand. pharm. Helga Flachs
Afdelingsleder, lic. pharm. Annette Skinhøj
Provisor Anne-Mette Skjoldager (kasserer)

Revisor:

Apoteker J. Zimmermann

Analytiker-Ringen

Stiftet 16. februar 1961

Analytisk sektion af Danmarks farmaceutiske Selskab (optaget som sektion 25. februar 1963).

Love, vedtaget 13. maj 1968, se årbog 1968-69, s. 53.

Sektionens formål er at afholde foredrag af kemisk-farmaceutisk-analytisk interesse og at organisere møder, studiekredse m.v., hvor medlemmerne kan behandle emner af fælles interesse.

Bestyrelse:

Ivan Møller (formand)
Mogens Thomsen (næstformand)
Steen Baggesen (kasserer)
Jens Dencker Christensen
Helga Flachs

Revisor:

Klaus Jensen

Sektion for biofarmaci

Love vedtaget 10. oktober 1974, se årbog 1978-79, s. 70-72.

Bestyrelse:

Hans Johansen
Peter Langballe
Niels Møller
Kerstin Overø
Søren Rasmussen
Margrethe Rassing

Revisor:

Ivan Møller

Sektion for socialfarmaci

Love, vedtaget 13. oktober 1975, se årbog 1978-79, s. 72.

Sektionens formål er at fremme den videnskabelige og praktiske udvikling inden for socialfarmaci samt at etablere et forum for medlemmer med interesse for socialfarmaci.

Bestyrelse:

Elisabeth Dalsgaard
Ebba Holme Hansen (kasserer)
Nina Rancke-Madsen
Randi Nielsen
Ellen Westh Sørensen
Jørn Randrup
Hans Ulrik Schaffalitzky de Muckadell

Revisor:

Knud Garup

Foreninger

Dansk Farmaceutforening

Dansk Farmaceutforening

Sekretariat:

Toldbodgade 36 A

1253 København K

01-12 47 62

Åbent fra kl. 8.30 til kl. 16.30.

Telefontid fra kl. 9.30 til kl. 16.00.

Postgirokonto nr. 2 00 24 50.

Foreningens formand, cand. pharm. *Lars Clemmensen*, træffes efter aftale.

Sagsområde og medarbejdere

Faglige og personlige spørgsmål

Forhandlingsbistand

Juridisk og social bistand

DF's direktør

Stillingen pt. under besættelse

Regnskab og skat

Spørgsmål om ferie- og funktionærloven

Spørgsmål om DF's overenskomster

H. W. Rasmussen

kontorchef, H.D.

Direktørens sekretær

Arbejdsløhedskasser

Foreningsarrangementer, rejser

Løntilskudsordning – Studiefond

Pensionsordninger

Inge Loldrup

fuldmægtig

Stillingsformidling – problemer omkring ledighed

Vejledning vedr. arbejdsløshedsforsikring og lovgivning

Arbejdsmarkedsopgaver (utraditionelle farmaceutjobs)

Annett Kvisgaard

farmaceutisk sekretær

cand. pharm., merkonom

Almindelig information

Annoncetegning, stillingsannoncer og

adresseændringer til FT

Mødekalender for kredsene

Postgangen – Lån til medlemmer

Forlag

Grethe van der Merwede

og *Inger Kolmorgen*

sekretærer

Løn- og anciennitetsspørgsmål for

offentligt ansatte (B-medlemmer)

Kontingentforhold

Bente Lange

sekretær, merkonom

Redaktørens sekretær

Løn- og anciennitetsspørgsmål (A-medlemmer)

Foreningens feriehus

Medlemskartoteket

Pia Fogh

sekretær, merkonom

Formandens sekretær

Hovedbestyrelsen

Udvalgsmøder m.v.

Jette Hansen

sekretær

Bogholderiet

Opkrævning vedr. kontingent

Henny Jeppesen

bogholder

Biblioteksassistance

Redaktionelle spørgsmål

Firmaannoncer – PR-virksomhed

Hans-Otto Loldrup

bibliotekar, redaktør

Hovedbestyrelsens konstitution og nedsatte udvalg

Hovedbestyrelsen:

Lars Clemmensen, formand
Erik Wind Hansen, næstformand
Vibeke Beierholm
Peter de Mayo Billev
Elise Gerstrøm
Ida Gustafsen
Stella Hounsgaard

Suppleanter:

Poul Walløe Hansen
Svend Laulund
Benedikte Lessow

Dansk Farmaceutforenings øvrige organer

Den kollegiale ret: Lars Frede Petersen, Jens Rasmussen, opmand: Højesteretspræsidenten.

Revisorer: Søren Nellemann, Lene Hübertz Olesen. *Suppleant:* Steffen de Teilman Hald.

Forhandlingsudvalg

A-sektionen: Hovedbestyrelsen + Agnete Andresen, Anne-Marie Laier, Britt Selchau, Inger Eybye, Lisbeth Ørtoft.

B-sektionen: Hovedbestyrelsen + Helle Bjarnø, Ole Folkenborg, Ole Jøns, Mette Nøhr Poulsen, Andree Ravn-Jensen.

Studiefondens styrelse: Lars Clemmensen, Elise Gerstrøm, Mogens Thomsen, Helle Pinholt, Jens Rasmussen.

Redaktionsudvalget: Peter de Mayo Billev, Lars Clemmensen, Elise Gerstrøm, Lene Brønshøj Larsen, Hans-Otto Loldrup, Ole Stjärnqvist.

Pladsledighedsfondens styrelse: Lars Clemmensen, Elise Gerstrøm, Per Mortensen, Merete Sterner.

Dansk Farmaceutforenings Arbejdsløshedskasse, DFA: Hans Nikolaj Hansen, Grethe Steen, Annette Skinhøj, Kim Kjørnæs. *Suppleant:* Henrik Kagenow.

Nedsatte udvalg

Dansk Farmaceutforenings uddannelsesudvalg: Svend Fransen, Erik Wind Hansen, Kirsten Skriver Jensen, Per Mortensen, Hans Nielsen, Mette Nøhr Poulsen, Jørgen Raahauge, Hanne Sørensen, Gunna Würtzen.

Planlægningsudvalget for medicinforsyning og apoteksstruktur i Danmark: Elise Gerstrøm, Anne-Marie Laier, Annelise Simonsen.

Dansk Farmaceutforenings arbejdsmiljøudvalg: Peter de Mayo Billev, Vibeke Ellegaard, Hanne Herborg Henriksen, Jette Klemmensen, Anne-Lise Malskær, Lillian Møller.

Dansk Farmaceutforenings teknologiudvalg: Lars Clemmensen, Steffen de Teilman Hald, Stella Hounsgaard, Birte Knutsson, Svend Laulund, Jill Merry, Ida Pade, Hanne Sørensen, Jørgen Sandbjerg.

Referencegruppen vedr. perspektivplanen: Lars Clemmensen, Elise Gerstrøm, Benedikte Lessow, Ulla Poulsen, Anne Birgitte Rasmussen, Else Skov Villadsen.

Foreninger

Dansk Farmaceutforening

Dansk Farmaceutforenings repræsentation

Forfremmelsesrådet, nedsat i henhold til apotekerlovens § 7: Merete Sterner. Suppleant: Annelise Simonsen.

Assistentnævnet, nedsat i henhold til apotekerlovens § 14: Lars Clemmensen.

Mæglingesnævnet, nedsat i henhold til apotekerlovens § 16: Ole Stjærnvist. Suppleant: Grete Meyhoff.

Bestyrelsen for Apotekervæsenets Pensionsordning, nedsat i henhold til apotekerlovens § 56, jfr. § 42 i indenrigsministeriets bekendtgørelse af 30. juni 1970: Ole Stjærnvist. Suppleant: Lars Clemmensen.

Pensionsforsikringsanstaltens bestyrelse: Ole Stjærnvist

Funktionærgruppen inden for Pensionsforsikringsanstaltens repræsentantskab: Lars Clemmensen

Udvalget for lønkontoret: Lars Clemmensen, Elise Gerstrøm, Ole Stjærnvist

Udvalget for Farmaceuternes Arbejdsløshedskasse: Lars Clemmensen, Ester Tange

Samarbejdsnævn, nedsat i henhold til overenskomst om samarbejdsaftale på apotekerne: Lars Clemmensen. Suppleant: Ole Stjærnvist

Apotekernes Bedriftssundhedstjeneste/bestyrelsen: Lars Clemmensen, Vibeke Ellegaard

Det permanente udvalg for fortsættelseskurser (PUF), formanden pr. def.: Lars Clemmensen

PUF-sekretariatet: Paul Bundgaard-Nielsen, Per Mortensen, Ole Stjærnvist

Danmarks Apotekerforenings taksationsudvalg: Ole Stjærnvist

Danmarks Apotekerforenings nedsatte udvalg vedrørende perspektivplanen:

Strategigruppe 1: Ulla Poulsen, Jette Klemmensen

Strategigruppe 2: Else Villadsen, Kirsten Kastberg Grøn

Strategigruppe 3: Anne Mette Skjoldager

Strategigruppe 4: Per Willems

Strategigruppe 5-6: Lise Kjær Alfelt

Teknologigruppe: Steffen de Teilman Hald

Projektgruppe III: Benedikte Lessow

Erhvervsrolleudvalg: Elise Gerstrøm

Fonden til bevarelse af gammelt dansk apoteksinventar m.v.: Steffen de Teilman Hald, S. A. Simonsen. Suppleant: Lene Brønshøj Larsen

Sagkyndige under retslægerrådet, nedsat i henhold til § 2 i loven om retslægerråd: Bodil Arends, Bent Pedersen Kæmpe

Civilforsvars-Forbundets repræsentantskab: S. A. Simonsen

Foreningen til fremskaffelse af boliger for ældre og enlige: S. A. Simonsen

Nordisk Farmaceut Unions repræsentantskab: Lars Clemmensen, Elise Gerstrøm, Hans-Otto Loldrup, Ole Stjærnvist

De europæiske fællesskabers farmaceutiske gruppe: Lars Clemmensen

Den danske komité for internationalt farmaceutisk samarbejde: Lars Clemmensen

Association Europeenne des Pharmaciens des Hôpitaux: Vibeke Beierholm

Dansk Farmaceutforenings repræsentation i Akademikernes Centralorganisation:

Arbejdsmarkedsudvalget: Annett Kvisgaard

Arbejds miljøudvalget: Peter de Mayo Billev

Bestyrelsen: Lars Clemmensen. Suppleant: Erik Wind Hansen

Pensionskasseudvalget: Ole Stjærnvist

Repræsentantskabet: Peter de Mayo Billev, Erik Wind Hansen, Ole Stjærnvist. Suppleanter:
Lars Clemmensen, Vibeke Beierholm, Stella Hounsgaard

Revisor-AC: Ole Stjærnvist

Takst- og honorarudvalget: Ole Stjærnvist

Tillidsmandsudvalget: Erik Wind Hansen

Tjenestemandsudvalget: André Ravn-Jonsen. Suppleant: Torben Wamberg

Uddannelsesudvalgets kontaktudvalg: Jørgen Raahauge

Udvalget vedrørende ansatte i den private sektor: Annette Skinhøj

Udvalget til beskyttelse af videnskabeligt arbejde (UBVA): Alex Mehlsen Sørensen,
E. Sonnich Thomsen

Udvalget vedr. højere uddannelse og forskning (HUFO): Ole Jøns

Dansk Farmaceutforenings repræsentation i Akademikernes Arbejdsløshedskasse:

Bestyrelse: Annett Kvisgaard

Repræsentantskab: Annette Skinhøj. 1. suppleant: Inge Hejlskov Busch, 2. suppleant: Karin
Jacobsson

Kredsbestyrelser:

Fyns kreds:

Formand: Provisor Anne-Marie Laier

Næstform.: Provisor Per Hostrup Larsen

Kasserer: Provisor Kirsten Eskesen

Best.medl.: Provisor Kirsten Sand

Best.medl.: Provisor Teddy Pind

Best.suppl.: Provisor Kirsten Kastberg Grøn

Revisor: Provisor Leif Ingerslev Jørgensen

Rev.suppl.: Provisor Helga Jessen

Horsens-Vejle kreds:

Formand: Provisor Bodil Munk Hansen

Næstform.: Provisor Kirsten Skriver Jensen

Kasserer: Provisor Kaj Linnemann

Best.medl.: Provisor Bo Bjerregaard-Andersen

Best.medl.: Provisor Gunnar Timmermann

Best.suppl.: Apoteksmedhjælper Kirsten Buhl Jørgensen

Revisor: Provisor Jane Krarup

Rev.suppl.: Provisor Tove Lise Hahn-Thomsen

Københavns kreds:

Formand: Provisor Agnete Andresen

Næstform.: Provisor Esther Tange

Kasserer: Provisor Helle Nordstrand

Best.medl.: Provisor Jette Klemmensen

Best.medl.: Provisor Bertel Würtzen

Foreninger

Dansk Farmaceutforening

Best.suppl.: Provisor Kurt Larsen
Revisor: Provisor Birthe Karpfen
Rev.suppl.: Provisor Inger Aunfelt

Lolland-Falster kreds:

Formand: Provisor Anne-Grethe Rude
Næstform.: Provisor Ida Pade
Kasserer: Apoteksmedhjælpr Martha Klüwer Jepsen
Best.medl.: Provisor Randi Hulgaard
Best.suppl.: Provisor Lone Hilden
Revisor: Provisor Aase Schelde
Rev.suppl.: Provisor Annette Kenvig

Nordjyllands kreds:

Formand: Provisor Poula Nørgaard
Næstform.: Provisor Ruth Kreissl Knudsen
Kasserer: Provisor Per Døvling Andersen
Best.medl.: Provisor Torben Hauge
Best.medl.: Provisor Annelise Christiansen
Best.suppl.: Provisor Vinnie Rye Krogh
Revisor: Provisor Wilhelm Koch Knudsen
Rev.suppl.: Provisor Annette Meelby Nielsen

Ribe-Ringkøbing kreds:

Formand: Provisor Inger Eybye
Næstform.: Provisor Ebbe Foghsgård
Kasserer: Provisor Ulla Bjørndahl Nielsen
Best.medl.: Provisor Hanne Gerlach
Best.medl.: Provisor Hans Gade-Kristensen
Best.suppl.: Provisor Lise Dyrnum
Revisor: Provisor Karsten Jørgensen
Rev.suppl.: Provisor Ellen Nielsen

Sjællands kreds:

Formand: Provisor Jette Sørensen
Næstform.: Provisor Birgitte Rasmussen
Kasserer: Provisor Thomas Sevel
Best.medl.: Provisor Benedikte Lessow
Best.medl.: Provisor Ulla Høgh
Best.suppl.: Provisor Inge Clemmensen
Revisor: Provisor Allan Terp
Rev.suppl.: Provisor Birte Christensen

Sønderjyllands kreds:

Formand: Provisor Ralf Ernst
Næstform.: Provisor Lene Michelsen
Kasserer: Provisor Viggo Thorsbro Pedersen
Best.medl.: Provisor Anne-Grete Thomsen
Best.medl.: Provisor Jørgen L. Sandbjerg
Best.suppl.: Provisor Ellen-Kathrine Torp
Revisor: Provisor Grete Rasmussen
Rev.suppl.: Provisor Maria Paulsen

Viborg-Skive kreds:

Formand: Provisor Lisbeth Ørtoft
Næstform.: Provisor Flemming Lundorf

Kasserer: Provisor Lars Birkild Pedersen
Best.medl.: Provisor Tove Lunøe
Best.suppl.: Provisor Henning Leedgaard
Revisor: Provisor Torben Stapelfeldt
Rev.suppl.: Provisor Klaus Grundtvig Hansen

Århus-Randers kreds:

Formand: Provisor Else Skov Villadsen
Næstform.: Provisor Anders Laursen
Kasserer: Provisor Maren-Lis Larsen
Best.medl.: Provisor Ida Gustafsen
Best.medl.: Provisor Annelise Sindahl Nielsen
Best.suppl.: Provisor Lise Alfelt
Revisor: Provisor Sune Vestergaard
Rev.suppl.: Provisor Eva Olesen

DAK-kredsen:

Formand: Cand.pharm. Britt Selchau
Næstform.: Lic.pharm. Hans Johansen
Kasserer: Lic.pharm. Jill Merry
Best.medl.: Cand.pharm. Ulla Marie Høegh
Best.medl.: Cand.pharm. Aase Helles
Best.suppl.: Cand.pharm. Dagmar Bertelsen
Revisor: Cand.pharm. Ulla Brønnum
Rev.suppl.: Cand.pharm. Erik Bechgaard

Laboratoriefarmaceuternes kreds:

Formand: Cand.pharm. Ole Folkenborg
Næstform.: Lic.pharm. Hans Nikolaj Hansen
Kasserer: Cand.pharm. Annette Jensen
Best.medl.: Cand.pharm. Søren Ribel-Madsen
Best.medl.: Cand.pharm. Pia Juul Nielsen
Best.suppl.: Cand.pharm. Annette Kamp
Revisor: Cand.pharm. Vibeke Hinge Christiansen
Rev.suppl.: Cand.pharm. Hans Ulrik Schaffalitzky de Muckadell

Sygehusapotekskredsen:

Formand: Provisor Helle Bjarnø
Næstform.: Provisor Mads Østergaard
Kasserer: Provisor Henny Jørgensen
Best.medl.: Provisor Bent Bundgaard
Best.medl.: Sygehusapoteker Folmer F. Jensen
Best.suppl.: Provisor Hanne Knoldsborg Christensen
Revisor: Provisor Grethe Steen
Rev.suppl.: Provisor Torben Saxov

Sygehuslaboratoriekredsen:

Formand: Cand.pharm. Mette Nøhr Poulsen
Næstform.: Cand.pharm. Peter Mielche
Kasserer: Cand.pharm. Jan Borg Rasmussen
Best.medl.: Cand.pharm. Thorkil Mailand
Best.suppl.: Cand.pharm. Birgit Borggaard
Revisor: Cand.pharm. C. A. Wind
Rev.suppl.: Cand.pharm. Kirsten Huuse Jensen

Foreninger

Dansk Farmaceutforening

Tjenestemandskredsen:

Formand: Cand.pharm. Andree Ravn-Jensen
Næstform.: Apoteksbestyrer Torben Wamberg
Kasserer: Cand.pharm. Egon Bendixen
Best.suppl.: Cand.pharm. Buchardt Bloch
Revisor: Cand.pharm. Hans H. Lausen
Rev.suppl.: Cand.pharm. Knud Voldum-Clausen

Undervisningsfarmaceuternes kreds:

Formand: Lektor, lic.pharm. Ole Jøns
Næstform.: Lektor, lic.pharm. Torben Schæfer
Kasserer: Cand.pharm. Lillian Møller
Best.medl.: Cand.pharm. Anne Engesgaard
Best.medl.: Lic.pharm. Lars Kamp Nielsen
Best.suppl.: Lektor Jørn Møller-Sonnergaard
Ass.medl.: Cand.pharm. Marianne Cleemann
Revisor: Cand.pharm. Ellen Hansen
Rev.suppl.: Cand.pharm. Hanne Engelsborg

C-sektionen:

Formand: Lic.pharm. Annette Skinhøj
Næstform.: Cand.pharm. Kim Taylor
Kasserer: Cand.pharm. Henrik Kagenow
Sekretær: Cand.pharm. Kurt Andersen
Best.medl.: Lic.pharm. Inge Hejlskov Busch
Best.suppl.: Cand.pharm. Inger Landtved
Revisor: Cand.pharm. Jan Mortensen
Rev.suppl.: Cand.pharm. Hans Holmen

D-sektionen:

Stud.pharm. Helle Jacobsgaard
Stud.pharm. Anne Wulff Petersen
Stud.pharm. Peter Delvig
Stud.pharm. Johnni Hansen
Stud.pharm. Henning Willads Petersen

Dansk Farmaceutforenings C-sektion Vedtægter

§ 1 Navn

Industriansatte farmaceuter (C-sektionen).

§ 2 Formål

C-sektionens formål er at varetage medlemmernes faglige og økonomiske interesser.

§ 3 Medlemskab

Som medlemmer kan optages enhver farmaceut, der har beskæftigelse inden for industri, engroshandel el. lign., samt farmaceuter ansat i stillinger, som efter beslutning i landsbestyrelsen henføres hertil. Alle medlemmer er forpligtet til medlemskab af en arbejdsløshedsforsikring oprettet af C-sektionen.

§ 4 Bestyrelse

Bestyrelsen består af 5 medlemmer, der vælges for 2 år ad gangen, således at 2 bestyrelsesmedlemmer afgår alle lige år, og 3 bestyrelsesmedlemmer afgår alle ulige år. Første gang afgår 2 bestyrelsesmedlemmer ved lodtrækning.

Bestyrelsen konstituerer sig selv hvert år med formand, næstformand, kasserer og sekretær. Der vælges én suppleant, en revisor og en revisorsuppleant hvert år.

Genvalg kan finde sted.

Formanden og næstformanden er samtidig medlemmer af landsbestyrelsen.

Opstilling af kandidater til bestyrelsen jfr. § 5. Afstemningen foretages skriftligt ved urafstemning blandt sektionens medlemmer.

Valg af bestyrelse + suppleant: Hvert medlem har et antal stemmer svarende til antallet af bestyrelsesmedlemmer, der skal vælges (2 el. 3). Den af de ikke valgte med det højeste stemmetal er suppleant. Revisor og revisorsuppleant vælges ligeledes skriftligt. Hvert medlem har 1 stemme, og den af de ikke valgte med det højeste stemmetal er suppleant.

Bestyrelsesmøde afholdes så ofte formanden eller 2 bestyrelsesmedlemmer ønsker det.

På bestyrelsesmøderne fører formanden og ved dennes forfald næstformanden forsædet.

Beslutninger træffes ved almindelig stemmeflerhed, og bestyrelsen er beslutningsdygtig, når mindst 3 bestyrelsesmedlemmer er til stede. Forslag kan kun vedtages, når mindst 3 bestyrelsesmedlemmer stemmer for forslaget.

Over bestyrelsesmøderne føres protokol, der underskrives af bestyrelsen.

C-sektions-hovedbestyrelsesmedlemmet bør deltage i bestyrelsesmøderne og bør i sit virke i HB henholde sig til bestyrelsesafgørelser.

§ 5 Hovedmøde (generalforsamling)

Hovedmødet afholdes én gang årligt i april måned, dog mindst 14 dage inden DFs generalforsamling.

Det ordinære hovedmøde indkaldes med 3 ugers varsel ved skriftlig indkaldelse og ved bekendtgørelse i Farmaceutisk Tidende.

Indkaldelsen skal indeholde dagsorden.

Forslag, der ønskes behandlet på det ordinære hovedmøde, må skriftligt motiverede være tilstillet formanden senest en uge efter varslet indkaldelse.

Ved hovedmødets begyndelse skal navnene på de medlemmer, der ønskes opstillet til bestyrelse og revisor skriftligt være meddelt dirigenten af stillerne, hvoraf der kræves mindst 6 for hver foreslået kandidat.

For at opnå den størst mulige harmonisering mellem medlemmerne, bestyrelsen og C-sektionens repræsentation i hovedbestyrelsen skal det tilstræbes, at C-sektionens kandidater til HB-posten og suppleant-posten præsenterer en programerklæring ved hovedmødet og denne skal indgå ordret i referatet.

Med hensyn til indkaldelse af ekstraordinært hovedmøde gælder Dansk Farmaceutforenings love (§ 8), dog med den ændring, at ekstraordinært hovedmøde afholdes, når motiveret begæring herom, underskrevet af 20 medlemmer, indsendes til formanden. Over forhandlingerne på hovedmødet føres en forhandlingsprotokol, der underskrives af dirigenten og de tilstedeværende bestyrelsesmedlemmer (såvel af de afgående som af de nyvalgte).

§ 6 Vedtægtsændring

Vedtægterne kan ændres af hovedmødet med $\frac{2}{3}$ flertal, efter at ændringen er meddelt i indkaldelsen.

Vedtaget ved stemmeoptællingen i DF den 5. april 1978.

Dansk Farmaceutforenings kollegiale ret

Retten behandler uoverensstemmelser af kollegial natur eller i øvrigt af betydning for foreningens eller standens interesser, der ikke har kunnet bilægges gennem behandling i kredsbestyrelser eller hovedbestyrelse.

Rettens vedtægter: Se DF's love

Opmand: Højesteretspræsidenten

Medlemmer:

Provisor Lars Frede Petersen

Cand.pharm. Jens Rasmussen

Dansk Farmaceutforenings love

Stiftet den 11. oktober 1873 under navn af Pharmaceutisk Medhjælperforening, reorganiseret 25. oktober 1890.

Dansk Farmaceutforenings formål er at varetage medlemmernes sociale og faglige interesser, samt virke til gavn for farmacien og dens udvikling.

Foreninger

Dansk Farmaceutforening (love)

Love gældende fra 9. juni 1982.

Kapitel I Hjemsted og formål

§ 1

Foreningens navn er Dansk Farmaceutforening (The Association of Danish Pharmacists).

Foreningens hjemsted er det storkøbenhavnske område.

Foreningen er tilsluttet Akademikernes Centralorganisation.

§ 2

Dansk Farmaceutforenings formål er at varetage medlemmernes sociale og faglige interesser, samt virke til gavn for farmacien og dens udvikling.

Kapitel II Foreningens medlemmer

§ 3

Foreningen optager som medlemmer farmaceuter, der har bestået dansk farmaceutisk kandidateksamen, som angivet i apotekerlovens § 12, stk. 1, eller dansk farmaceutisk medhjælpereksamen, som angivet i apotekerlovens § 13, stk. 1.

Endvidere kan som medlemmer optages personer, der har bestået en tilsvarende udenlandsk farmaceutisk eksamen.

Endelig kan som medlemmer optages personer, der er indskrevet ved Danmarks farmaceutiske Højskole. Såfremt det tjener foreningens formål, kan andre personer optages som medlemmer.

Æresmedlemmer kan udnævnes af en generalforsamling.

§ 4

Optagelse sker ved henvendelse til hovedbestyrelsen. Hvis hovedbestyrelsen afslår en ansøgning om optagelse, har den pågældende ret til at indbringe spørgsmålet til afgørelse på det første ordinære landsbestyrelsesmøde, der da med almindelig stemmeflerhed træffer den endelige afgørelse.

§ 5

Dansk Farmaceutforenings medlemmer er tillige medlemmer af en af nedennævnte sektioner.

A-sektion

Farmaceuter der gør tjeneste på dansk apotek under overenskomst aftalt mellem Dansk Farmaceutforening og Danmarks Apotekerforening, samt medlemmer ansat i stillinger som efter beslutning af landsbestyrelsen henføres hertil.

B-sektion

Medlemmer for hvem Dansk Farmaceutforening har afsluttet eller optaget overenskomstforhandlinger med offentlig myndighed samt medlemmer ansat i stillinger som efter beslutning af landsbestyrelsen henføres hertil.

C-sektion

Medlemmer, der har hovedbeskæftigelse inden for industri, engroshandel eller lignende, samt medlemmer ansat i stillinger som efter beslutning af landsbestyrelsen henføres hertil.

D-sektion

Medlemmer der er indskrevet ved Danmarks farmaceutiske Højskole, og som betaler det for studerende fastsatte kontingent.

E-sektion

Medlemmer, der ikke står til rådighed for arbejdsmarkedet, medlemmer ansat i Danmarks Apotekerforening samt medlemmer ansat i stillinger som efter beslutning af landsbestyrelsen henføres hertil.

D- og E-medlemmer har ingen stemmeret og kan ikke indvælges i hovedbestyrelsen og landsbestyrelsen. Medlemmer, der er ansat i Dansk Farmaceutforening samt medlemmer, der midlertidigt bliver ledige, bevarer deres tidligere sektions(kreds) tilhørsforhold. Andre arbejdssøgende optages efter eget ønske i sektionerne (kredsene) A, B, C eller E.

I sektionerne (kredsene) A, B og C kan de arbejdssøgende dog højst udgøre 1/3 af det samlede antal medlemmer. Landsbestyrelsen kan træffe beslutning om ændring af den nævnte brøkdel.

I de geografisk afgrænsede kredse sker optagelsen i den kreds, hvori den pågældende har sin bopæl.

§ 6

Ethvert medlem af foreningen skal under fortabelse af sin medlemsret overholde de til enhver tid gældende love og generalforsamlingsbeslutninger.

Ethvert medlem er pligtig at holde foreningen underrettet om faglige forhold i den udstrækning, denne finder det nødvendigt af hensyn til foreningens interesser.

Medlemmer er forpligtet til at holde foreningens kontor underrettet om deres bopæl.

Intet medlem af Dansk Farmaceutforening kan være ansat i en stilling, som hører under Dansk Farmaceutforenings overenskomstområder sammen med farmaceuter, der opfylder betingelserne for medlemskab, som A- eller B-medlem, uden at være medlem af foreningen. Det er medlemmernes pligt ved stillingsskifte at overbevise sig om, at denne betingelse overholdes.

Intet medlem af Dansk Farmaceutforening kan gyldigt indgå aftaler som hindrer det i at afgive til foreningen sådanne oplysninger, som denne måtte afkræve vedkommende, og som er egnet til at bruges i det organisationsmæssige arbejde. Herfra er udelukkende undtaget oplysninger, som ifølge gældende lov ikke må videregives.

Kontrakt med længere opsigelsesfrist end de i de til enhver tid gældende overenskomster fastsatte må kun afsluttes med det forbehold, at opsigelsesfristerne indskrænkes til de overenskomstmæssige, såfremt der etableres en af Dansk Farmaceutforening godkendt arbejdsnedlæggelse. Intet medlem må afslutte kontrakter, der er i strid med eller har længere varighed end de for det pågældende tidsrum og område gældende overenskomster. Intet medlem af Dansk Farmaceutforening må tage stilling på en arbejdsplads under et af Dansk Farmaceutforenings overenskomstområder på ringere betingelser end de i ovennævnte overenskomster fastsatte.

Kapitel III Foreningsmyndighederne

§ 7

Foreningens øverste myndighed er generalforsamlingen.

Foreningen ledes af landsbestyrelsen. Foreningens hovedbestyrelse forestår den daglige ledelse af foreningen efter retningslinier fra generalforsamlingen og/eller landsbestyrelsen.

Generalforsamlingen

§ 8

Adgang til generalforsamlingen har alle foreningens medlemmer samt andre, hvis tilstedeværelse ønskes af landsbestyrelsen.

Ordinær generalforsamling afholdes hvert år i maj måned. Ekstraordinær generalforsamling afholdes, når landsbestyrelsen finder det nødvendigt, eller når motiveret begæring derom, underskrevet af mindst 60 medlemmer, indsendes til hovedbestyrelsen.

Den ordinære generalforsamling indkaldes af hovedbestyrelsen med 3 ugers varsel ved bekendtgørelse i Farmaceutisk Tidende. Samtidig med indkaldelsen offentliggøres en foreløbig dagsorden. Endelig dagsorden offentliggøres senest 1 uge før generalforsamlingens afholdelse.

Ekstraordinær generalforsamling indkaldes af hovedbestyrelsen ved bekendtgørelse i Farmaceutisk Tidende eller på anden måde med mindst 1 uges varsel. Hovedbestyrelsen kan dog i sager, der kræver en hurtig afgørelse, fastsætte en kortere frist. Dagsordenen bekendtgøres samtidig med indkaldelsen. Dagsordenen for en ekstraordinær generalforsamling, der er indkaldt på begæring af 60 eller flere medlemmer, skal som det eller de første punkter indeholde det eller de punkter, som er begæret behandlet af de pågældende medlemmer.

§ 9

Forslag, der af medlemmer ønskes behandlet på den ordinære generalforsamling, må indsendes til foreningens kontor senest 1. april.

For at et forslag kan nyde fremme på en generalforsamling, må forslagstilleren eller en anden tilstedeværende have bemyndigelse til eventuelt at trække forslaget tilbage.

Generalforsamlingsbeslutninger skal, for vedblivende at være i kraft, årligt vedtages på den ordinære generalforsamling.

§ 10

Straks ved generalforsamlingens begyndelse vælges ved håndsoprækning en dirigent, der leder generalforsamlingen.

På den ordinære generalforsamling skal behandles følgende dagsorden, hvis rækkefølge dog kan fraviges, såfremt dirigenten skønner det ønskeligt:

1. Beretning om foreningens virksomhed i det forløbne år
2. Forelæggelse af regnskabet
3. Forelæggelse af forslag

Foreninger

Dansk Farmaceutforening (love)

4. Fastsættelse af kontingent for det kommende år
5. Behandling af generalforsamlingsbeslutninger
6. Valg af medlemmer og suppleanter til hovedbestyrelsen fra valgberettigede sektioner, jvf. § 13
7. Valg af 2 revisorer og 1 suppleant
8. Øvrige valg
9. Fastsættelse af mødested for næste års generalforsamling
10. Eventuelt

Navnene på de medlemmer, der ønskes opstillet til valg, skal forinden behandlingen af punkt 6 skriftligt være meddelt dirigenten af stillerne, hvoraf der fordes 6 for hver foreslået valgkandidat.

Som revisor kan ikke vælges eller fungere medlemmer af landsbestyrelsen, kredsbestyrelserne og sektionsbestyrelserne.

Valg til hovedbestyrelsen efter dagsordenens punkt 6 foregår skriftligt efter følgende regler: Enhver stemmeberettiget kan afgive én stemmeseddel. Stemmesedlen må højst indeholde et antal navne svarende til det antal hovedbestyrelsesmedlemmer, der skal vælges. Samme navn må kun findes én gang på hver stemmeseddel.

I enhver af de stemmeberettigede sektioner vælges blandt sektionens medlemmer de nedenfor anførte medlemmer og suppleanter.

A-sektionen: Der vælges 4 medlemmer og 1 suppleant, jfr. dog § 13

B-sektionen: Der vælges 2 medlemmer og 1 suppleant, jfr. dog § 13

C-sektionen: Der vælges 1 medlem og 1 suppleant, jfr. dog § 13

Valgene til dagsordenens punkt 6 og punkt 7 sker efter stemmetal således, at den af de kandidater, der ikke bliver valgt, og som herefter har nået højeste stemmetal, er suppleant.

Ved stemmelighed afgøres valget ved lodtrækning.

Alle øvrige valg foretages som flertalsvalg.

Er der til et valg kun opstillet det nødvendige antal kandidater, bortfalder den skriftlige afstemning, såfremt det forud er tilkendegivet, hvem der opstiller til suppleantposten.

Af generalforsamlingens forhandlinger lader hovedbestyrelsen optage et stenografisk referat, der offentliggøres i Farmaceutisk Tidende. Enkelte udtalelser, der efter landsbestyrelsens skøn er stridende mod foreningens interesser, kan dog med dirigentens billigelse udelades, når taleren gøres opmærksom derpå, forinden referatets offentliggørelse, ligesom taleren straks kan forbeholde sig, at udtalelser ikke refereres. Foreningens medlemmer må ikke uden hovedbestyrelsens samtykke give offentligt referat af generalforsamlingens beslutninger eller forhandlinger helt eller delvis.

§ 11

Beslutninger tages ved almindelig stemmeflerhed. Til vedtagelse af ændringer af foreningens love og vedtægter samt til vedtagelse af foreningens opløsning kræves dog $\frac{2}{3}$ af de afgivne stemmer, samt at henholdsvis tredjedelen og halvdelen af foreningens medlemmer har afgivet deres stemme.

Er på en generalforsamling et sådant forslag faldet på grund af afgivelse af for få stemmer, skal der i løbet af 3 uger indkaldes til en ekstraordinær generalforsamling, der da er beslutningsdygtig uanset antallet af afgivne stemmer.

Afstemningen skal være hemmelig og sker skriftlig på stemmesedler, der tilstilles foreningens kontor i den fremsendte returkuvert, lukket og forsynet med navneseddel. Stemmesedlerne skal udsendes på en sådan måde, at stemmeoptællerne tydeligt kan se, hvilken kategori af stemmeberettigede vedkommende medlem tilhører.

Stemmesedlen skal indsendes til foreningen senest 14 dage efter referatets udsendelse.

Stemmekuverterne må først åbnes efter stemmefristens udløb og da i overværelse af dirigenten.

Stemmeoptællingen foretages umiddelbart efter fristens udløb af dirigenten og revisorerne med fornøden assistance. I dirigentens eller nogen af revisorerens forfald tiltræder revisorsuppleanten.

Stemmesedlerne tilintetgøres 3 uger efter valgsresultatets offentliggørelse i Farmaceutisk Tidende, såfremt der ikke er gjort skriftlig indsigelse mod valget. En eventuel protest mod valget sendes til og behandles af landsbestyrelsen.

Landsbestyrelsen

§ 12

Landsbestyrelsen består af hovedbestyrelsen samt 11 medlemmer valgt af og blandt A-sektionsbestyrelsen, 6 medlemmer valgt af og blandt B-sektionsbestyrelsen og 3 medlemmer valgt af og blandt C-sektionsbestyrelsen i henhold til forretningsordenen for de pågældende sektioner.

Landsbestyrelsen indkaldes mindst to gange årligt, den ene gang umiddelbart før den ordinære generalforsamling, til drøftelse af foreningens anliggender.

Landsbestyrelsen kan desuden indkaldes, når formanden eller mindst 30 pct. af dens medlemmer ved

skriftlig begæring ønsker det. Samtidig med indkaldelsen tilstilles der medlemmerne en dagsorden. Landsbestyrelsen træffer beslutning vedrørende foreningens deltagelse i fællesforhandlinger med andre organisationer.

Forberedelse og indgåelse af kollektive aftaler om løn- og ansættelsesvilkår for medlemmer af foreningen sker efter de af landsbestyrelsen fastsatte forhandlingsregler.

Til vedtagelse af en gyldig beslutning kræves absolut flertal såvel i hovedbestyrelsen som blandt landsbestyrelsens øvrige medlemmer.

Landsbestyrelsen nedsætter de stående udvalg efter indstilling fra hovedbestyrelsen.

Landsbestyrelsen er beslutningsdygtig, selv om et eller flere medlemmer er fraværende. Foreligger der således gyldig beslutning om en disposition over for trediemand, er formandens underskrift på denne disposition bindende for foreningen.

I øvrigt kan landsbestyrelsen ved en forretningsorden fastsætte nærmere bestemmelser for udførelsen af sit hverv. Af landsbestyrelsens forhandlinger optages normalt et stenografisk referat, der snarest muligt tilstilles landsbestyrelsens medlemmer.

Hovedbestyrelsen

§ 13

Foreningens hovedbestyrelse består af 4 A-sektionsmedlemmer, 2 B-sektionsmedlemmer og 1 C-sektionsmedlem. Valgene finder sted ved den ordinære generalforsamling for 2 år ad gangen, således at 2 A-sektionsmedlemmer, 1 B-sektionsmedlem og 1 C-sektionsmedlem afgår hvert andet år samt 2 A-sektionsmedlemmer og 1 B-sektionsmedlem hvert andet år. Genvalg kan finde sted. For hver sektion vælges til hovedbestyrelsen 1 suppleant. Suppleanten vælges for et år ad gangen.

Udtræder i løbet af en valgperiode et medlem af hovedbestyrelsen indtræder den for sektionen valgte suppleant.

Udtræder yderligere et af den pågældende sektion valgt medlem, kan der indkaldes en ekstraordinær generalforsamling blandt medlemmerne til suppleringsvalg til hovedbestyrelsen.

Suppleanten indtræder i det afgåede hovedbestyrelsesmedlems valgperiode.

§ 14

Landsbestyrelsen vælger for 1 år ad gangen blandt de til hovedbestyrelsen valgte medlemmer:

1. Foreningens formand, der tillige er formand for hovedbestyrelsen og landsbestyrelsen,
 2. Foreningens næstformand, der i tilfælde af formandens forfald midlertidig fungerer i dennes sted.
- Valgene foretages snarest af landsbestyrelsen, der kan kræve skriftlig afstemning.

Udtræder formanden af sine hverv inden for en valgperiode, skal landsbestyrelsen foretage valg af ny formand senest 4 uger efter udtrædelsen.

§ 15

Hovedbestyrelsen repræsenterer foreningen såvel indadtil som udadtil. Indtil konstitution af hovedbestyrelsen har fundet sted, fungerer den siddende hovedbestyrelse.

Hovedbestyrelsen mødes mindst 10 gange årligt, samt så ofte formanden eller mindst 40 pct. af dens medlemmer ønsker det. Beslutninger tages med absolut flertal, selv om et eller flere medlemmer er fraværende eller udtrådt af hovedbestyrelsen.

I tilfælde af stemmelighed er formandens eller i tilfælde af dennes forfald, næstformandens stemme udslagsgivende.

Foreligger der således en gyldig beslutning om en disposition over for trediemand, er formandens underskrift på denne disposition bindende for foreningen.

Landsbestyrelsens medlemmer orienteres løbende om hovedbestyrelsens forhandlinger.

I øvrigt kan hovedbestyrelsen ved en forretningsorden fastsætte nærmere bestemmelser om udførelsen af sit hverv.

§ 16

Til hjælp ved udførelsen af foreningsarbejdet antager landsbestyrelsen en direktør og en redaktør. Deres virksomhed udøves under hovedbestyrelsens tilsyn.

Stillingerne opslås ledige ved indtrædt vakance. Lønninger og andre vilkår fastsættes af landsbestyrelsen. Desuden kan landsbestyrelsen ansætte formanden med en løn svarende til hans overenskomstsmæssige løn, hvortil der ydes tillæg, som fastlægges af landsbestyrelsen. Når formanden oppebærer fuld løn, må han ikke have andet erhverv.

Foreningens øvrige personale ansættes af hovedbestyrelsen, der tillige fastsætter vilkårene.

Nødvendige udgifter såvel for hovedbestyrelsen som for eventuelle udvalg betales af foreningen.

Dansk Farmaceutforenings kollegiale ret

§ 17

Opstår der mellem medlemmer af Dansk Farmaceutforening uoverensstemmelser af kollegial natur eller i øvrigt af betydning for foreningens eller standens interesser, og uoverensstemmelsen ikke har kunnet bilægges af vedkommende kreds- eller sektionsbestyrelse eller af hovedbestyrelsen, kan sagen af vedkommende medlem eller medlemmer forelægges for den kollegiale ret.

For den kollegiale ret kan endvidere hovedbestyrelsen eller landsbestyrelsen forelægge spørgsmål om, hvorvidt et forhold fra et medlems side er i overensstemmelse med godt kollegialt forhold eller i øvrigt med foreningens eller standens interesser.

Den kollegiale ret består af to medlemmer af Dansk Farmaceutforening samt en opmand, der fungerer som rettens formand, og som ikke behøver at være medlem af Dansk Farmaceutforening.

Medlemmerne vælges af generalforsamlingen for et tidsrum af 3 år. Genvalg kan finde sted.

Ingen af den kollegiale rets medlemmer kan tillige være medlemmer af landsbestyrelsen eller af en kreds- eller sektionsbestyrelse.

Rettens medlemmer får rejsegodtgørelse og dagpenge på samme måde som landsbestyrelsens medlemmer.

Den kollegiale rets afgørelser, der skal være ledsaget af grunde, kan alene gå ud på at udtale, at det påklagede forhold må misbilliges, eller at der ikke findes grundlag for misbilligelse.

Retten afgør i hvert enkelt tilfælde selv sin kompetence og bestemmer selv sin forretningsorden, derunder hvor mange indlæg, der må afgives, om mundtlig afhøring skal finde sted, og hvorvidt rettens afgørelse med eller uden nævnelse af navne skal offentliggøres i Farmaceutisk Tidende.

Kapitel IV

Regnskab, formue, fonds og revision

§ 18

Under hovedbestyrelsens tilsyn føres et regnskab, omfattende:

1. Foreningens drift og formue
2. Drifts- og formueregnskab for de til foreningen hørende fonds og kasser i henhold til de for disse gældende love og vedtægter

Foreningens regnskabsår er kalenderåret.

Regnskabet skal, aflagt af direktøren og revideret af en af landsbestyrelsen antaget statsautoriseret revisor, afgives til kritisk revision og granskning ved de af generalforsamlingen valgte revisorer inden udgangen af marts.

Efter revisionen udarbejder de tre revisorer i forening en revisionsbetænkning, der sammen med regnskabet forelægges hovedbestyrelsen i et møde, hvori revisorerne deltager.

Regnskabet skal, forsynet med hovedbestyrelsens og revisorerens påtegning, offentliggøres i Farmaceutisk Tidende senest samtidig med, at den ordinære generalforsamling indkaldes.

Det på de i §§ 20-23 nævnte fonds henstående beløb forrentes årligt over hovedforeningens drift med en rente, der ligger $\frac{1}{2}\%$ over Nationalbankens diskontosats på regnskabsårets første bankdag.

Indtægt af bestående tegnede livrenter tilføres hjælpefonden.

Over- eller underskud ved hovedforeningens drift overføres årligt til en dispositionskonto.

Hovedforeningens kapitalkonto kan ikke angribes uden generalforsamlingsbeslutning.

Dansk Farmaceutforenings fonds kan tilføres midler af hovedforeningens kontingentindtægter.

§ 19

Foreningens formue, der forvaltes af hovedbestyrelsen, skal – ud over de til foreningens drift nødvendige midler – anbringes på betryggende måde *de/s* i sparekasser eller banker, *de/s* i letrealisable obligationer, *de/s* endelig i pantebreve, der ligger inden for 80 pct. af den seneste offentlige vurdering eller sælges med forsikringsgaranti. Anden anbringelse og vilkårene herfor skal godkendes af generalforsamlingen.

Dansk Farmaceutforenings hjælpefond

§ 20

Fondens formål er at yde hjælp til nuværende og tidligere medlemmer af Dansk Farmaceutforening, eventuelt disses efterladte, i tilfælde af sygdom, anden uforskyldt trang eller ved død. Ansøgning om hjælp skal rettes til hovedbestyrelsen, som udgør fondens styrelse. Hjælpen ydes som gave.

Betingelse for at opnå hjælp er en medlemstid på mindst $\frac{1}{2}$ år, samt at det i ansøgningen på en efter hovedbestyrelsens skøn fyldestgørende måde er godtgjort, at der virkelig er trang til stede.

Hjælpen ydes i tilfælde af sygdom og andre trangstilfælde i portioner efter hovedbestyrelsens skøn i hvert enkelt tilfælde.

Endvidere kan af hjælpefondens midler afholdes tilskudspension til de af foreningens funktionærer, der

har en anciennitet i foreningen på mindst 10 år, og som af foreningen ved særskilt aftale har fået tilsagn om en tilskudspensionsordning.

Dansk Farmaceutforenings forhandlingsfond

§ 21

Fondens formål er at yde erstatning for indtægtstab, som påføres medlemmer ved konfliktskridt i forbindelse med forhandling om farmaceuters løn- og arbejdsvilkår samt at bidrage til det fællesakademiske forhandlingsberedskab i henhold til Akademikernes Centralorganisations vedtægter.

Herudover kan der af forhandlingsfondens midler ydes konfliktstøtte i form af lån eller gaver til organisationer, som er medlemmer af Akademikernes Centralorganisation, og til de af Nordisk Farmaceut-Union omfattede organisationer.

Udgifter i forbindelse med Dansk Farmaceutforenings forhandlinger kan afholdes af forhandlingsfonden. Fondens midler tilvejebringes ved obligatoriske bidrag fra medlemmerne. Bidragets størrelse fastsættes af landsbestyrelsen efter indstilling fra fondens styrelse. For det enkelte medlem må bidraget på intet tidspunkt overstige 5 pct. af lønnen (skalaløn + reguleringstillæg) for en provisor i højeste lønklasse.

Fondens styrelse består af Dansk Farmaceutforenings forhandlingsudvalg.

Dansk Farmaceutforenings formand er formand for styrelsen. Styrelsen vælger af sin midte en sekretær, der fører protokol over fondens virksomhed. Fondens midler skal anbringes således, at de kan frigøres med kort varsel.

Fondens renteindtægt kan efter styrelsens beslutning overføres til Dansk Farmaceutforenings hjælpefond eller til arbejdsløshedskasseformål. Styrelsen kan herudover af fondens midler overføre yderligere beløb til Dansk Farmaceutforenings hjælpefond. Fondens midler må ikke anvendes til andre formål uden generalforsamlingsbeslutning.

Dansk Farmaceutforenings ejendomsfond

§ 22

Grundkapitalen udgjorde den af redaktør, cand.pharm L. Schiøttz-Christensen og hustru, Thora Schiøttz-Christensen, f. Krabbe, under 1. oktober 1923 skænkede gave på kr. 50.000,00, som en grundfond til bygning eller erhvervelse på anden vis af eget hus for foreningen, et »Farmaceuternes Hus«.

Ejendomsfonden blev ophævet da foreningens ejendom Nørrebrogade 41, København blev solgt den 29. december 1980. Ejendomsfondens nettoprovenu blev da overført til hovedforeningens kapitalkonto.

Dansk Farmaceutforenings studiefond

§ 23

Fondens formål er at virke for farmaciens faglig-soziale og faglig-videnskabelige udvikling.

Fondens midler må i intet tilfælde anvendes til studiehjælp til farmaceutiske eksaminer.

Udbetalinger efter fondens formål bevilges af fondens styrelse.

Fondens styrelse består af 5 medlemmer, hvoraf hovedbestyrelsen vælger 3, medens generalforsamlingen vælger 2, der ikke må have sæde i hovedbestyrelsen. Disse sidste 2 medlemmer af fondens styrelse vælges for et tidsrum af 3 år. Genvalg kan finde sted.

Styrelsen vælger af sin midte en formand samt en sekretær, der fører protokol over fondens virksomhed. Styrelsen har ret til at tilkalde særlig sagkyndig assistance og af fondens midler at afholde de dermed forbundne omkostninger.

Kapitel V Medlemskontingentet

§ 24

For medlemmer, hvis løn afregnes af lønadministrationen, Danmarks Apotekerforening, tilbageholdes kontingentet for den forløbne måned samt eventuelle restancer i lønnen.

For andre ordinære medlemmer opkræves kontingentet månedsvis eller kvartalsvis efter beslutning i hovedbestyrelsen.

For D- og E-medlemmer opkræves kontingent kvartalsvis.

Ordinære medlemmer, der er ledige og stillingssøgende, betaler kontingent som E-sektionsmedlemmer. Når særlige forhold taler derfor, kan hovedbestyrelsen for et bestemt tidsrum bevilge medlemmer hel eller delvis fritagelse for betaling af kontingent.

Dansk Farmaceutforenings hovedbestyrelse kan ved indbetaling af kontingent for et år ad gangen fastsætte en passende rabat.

Pådrager et medlem sig 6 måneders restance, slettes det af foreningen, medmindre vedkommende efter anmodning til hovedbestyrelsen har fået henstand med betalingen, og kan ikke optages på ny uden at

have betalt de resterende kontingenter. Dog kan hovedbestyrelsen under særlige forhold efter sit skøn nedsætte eller eftergive beløbet.

Kapitel VI

Dansk Farmaceutforenings sektioner og kredse

§ 25

Dansk Farmaceutforenings medlemmer er tilknyttet sektioner, jfr. § 5. Beslutninger om oprettelse af nye sektioner og/eller kredse eller forandringer i de beståendes omfang tages af landsbestyrelsen.

Sektionerne/kredsene har til formål at fremme en nøjere samvirken mellem foreningens organer og medlemmerne. Dette formål realiseres ved afholdelse af møder om foreningens indre anliggender, faglige og almene spørgsmål af såvel lokal som fælles interesse, samt ved afholdelse af selskabelige sammenkomster.

Sektioner

Sektioner ledes af sektionsbestyrelser.

A-sektionsbestyrelsen består af kredsformændene samt næstformanden i Københavnskredsen.

B-sektionsbestyrelsen består af kredsformændene.

C-sektionsbestyrelsens størrelse og sammensætning afgøres internt i C-sektionen.

D-sektionsbestyrelsens størrelse og sammensætning afgøres internt i D-sektionen. Sektionen kan lade sig repræsentere ved 1 sektionsbestyrelsesmedlem i landsbestyrelsen, hvor D-sektionen ikke har stemmeret.

Intet medlem af en sektionsbestyrelse kan samtidig være medlem af foreningens hovedbestyrelse.

A- og B-sektionsbestyrelserne konstituerer sig selv og fastsætter selv deres forretningsorden.

I øvrige spørgsmål vedrørende sektionerne følges foreningens love.

Sektionsbestyrelserne afholder normalt 2 møder årligt (forår og efterår).

§ 26

Kredse

For kredsene gælder yderligere følgende fællesvedtægter:

1. Kredsen omfatter medlemmer ansat på følgende arbejdssteder . . . og medlemmer, der ansættes på arbejdssteder, der fremtidigt måtte tilkomme inden for den dannede ramme. Endvidere omfatter kredsen de arbejdsløse medlemmer, der har opnået tilknytning, jfr. § 5.

2. Kredsbestyrelsen har ledelsen af kredsens interne anliggender. Bestyrelsen består af formand, næstformand, kasserer, indtil 2 øvrige medlemmer, samt en suppleant. Næstformanden fungerer i formandens forfald.

Formanden eller i dennes forfald næstformanden respektive kassereren repræsenterer kredsen i sektionensbestyrelsen, evt. i landsbestyrelsen samt på foreningens generalforsamlinger.

Intet medlem af en kredsbestyrelse kan samtidig være medlem af foreningens hovedbestyrelse.

3. Kredsen afholder hvert år et hovedmøde senest 2 uger forinden den ordinære generalforsamling. Forslag der af medlemmerne ønskes behandlet på hovedmødet, skal være kredsformanden i hænde senest 14 dage før mødets afholdelse. Ved hovedmødet følges i øvrigt de generelle bestemmelser vedrørende den ordinære generalforsamling. I øvrigt afholdes møder, så ofte formanden, et flertal af bestyrelsen eller 10 pct. af medlemmerne, dog mindst 6 ønsker det.

4. På hovedmødet vælges formand og øvrige bestyrelsesmedlemmer samt en suppleant. Endvidere vælges en revisor samt en suppleant for denne. På hovedmødet fremlægges det reviderede regnskab, og stedet for næste års hovedmøde bestemmes.

Ved både formandens og næstformandens udtræden i en valgperiode skal der foretages nyvalg af bestyrelse.

Navnene på de medlemmer, der ønskes opstillet til valg, skal, forinden valg af bestyrelse finder sted, skriftligt være meddelt dirigenten af stillerne, hvoraf der forudsættes 6 for hver foreslået valgkandidat. Det skal inden valget fremgå hvem af kandidaterne, der opstiller til formandsposten.

5. Valgene foregår skriftligt.

Stemmesedlerne udsendes samtidig med offentliggørelse af referatet fra hovedmødet. Enhver stemmeberettiget i den pågældende kreds kan afgive en stemmeseddel. Ved valg til bestyrelsen må stemmesedlen kun indeholde navnene på indtil 6 af de på hovedmødet opstillede kandidater. Samme navn må kun findes 1 gang på hver stemmeseddel.

De kandidater, som har opnået de fem største stemmetal, er valgt til bestyrelsen. Kandidaten med sjettehøjeste stemmetal er valgt til suppleant. Blandt de kandidater, der opstiller til formandsposten, er den kandidat valgt, som har sit navn flest gange som nr. 1 på stemmesedlen, forudsat vedkommende bliver indvalgt i kredsbestyrelsen. Såfremt dette ikke sker, skal der foretages omvalg til kredsbestyrelsen og til formandsposten. Såfremt mere end to kandidater opstiller til formandsposten, laves der en ny afstemning blandt de to kandidater, der ved første afstemning nåede de to højeste antal primærstemmer.

Bestyrelsen konstituerer i øvrigt sig selv ved første bestyrelsesmøde. Der stemmes særskilt til revisorposten. Et kredsmedlem kan ikke opstille til både bestyrelse og revisor. Kandidaten med højeste stemmetal er valgt til revisor, kandidaten med næsthøjeste stemmetal er valgt til revisorsuppleant. Ved stemmelighed afgøres valgene ved lodtrækning. Er der ved valgene kun opstillet de nødvendige antal kandidater, bortfalder den skriftlige afstemning, såfremt det forud er tilkendegivet, hvem der opstiller til formandsposten og suppleantposterne.

Sektionernes og kredsenes fællesfond

Til bestridelse af sektionernes og kredsenes udgifter fastsættes på den ordinære generalforsamling et kontingent, der opsamles i et særligt fond: Sektionernes og kredsenes fællesfond.

Det tilskud, der efter fællesbestemmelserne i sektionerne og kredsenes fællesfond tilkommer kredsen, anvendes efter fradrag af de nødvendige administrationsudgifter til fremme af kredsens formål.

Ved regnskabsårets afslutning udredes først:

- a. medlemmernes rejseudgifter, refusionen ved deltagelse i foreningens generalforsamlinger fastsættes af kreds- og sektionsformændene,
- b. udgiften til telefon, herunder oprettelse og flytning, for landsbestyrelsesmedlemmer med undtagelse af hovedbestyrelsen,
- c. udgifter ved møder mellem landsbestyrelsens medlemmer uden for de egentlige landsbestyrelsesmøder,
- d. andre udgifter efter beslutning af landsbestyrelsen.

De resterende midler fordeles med et af landsbestyrelsen årligt fastsat grundbeløb (p.t. kr. 5.000,00) pr. kreds (sektion), dels i henhold til kredsens (sektionernes) medlemstal ved regnskabsårets slutning. Ved beregningen medtages alle sektionsmedlemmer fordelt efter landsbestyrelsens beslutning.

I alle øvrige spørgsmål vedrørende sektionerne/kredsene følges de samme love som i foreningen.

§ 27

Interessegrupper

Til udbygning af det faglige samvirke blandt foreningens medlemmer kan der oprettes interessegrupper såvel inden for de enkelte sektioner som på tværs af disse.

Kapitel VII **Farmaceutisk Tidende**

§ 28

Foreningen udgiver tidsskriftet »Farmaceutisk Tidende«, der tilstilles samtlige medlemmer. Bladet er underkastet hovedbestyrelsens tilsyn og ansvar. Til hjælp med dette arbejde kan hovedbestyrelsen nedsætte et redaktionsudvalg, hvori redaktøren indtræder.

Farmaceutisk Tidendes redaktør er ansvarshavende redaktør ifølge presseloven.

Er en med navn underskrevet artikel standset af hovedbestyrelsen, skal en afskrift deraf på forlangende af forfatteren tilstilles den pågældende sektionsbestyrelse, der forsyner den med påtegning og tilbagesender den til hovedbestyrelsen til fornyet behandling.

Spørgsmålet om artiklens optagelse afgøres derefter af landsbestyrelsen ved almindelig stemmeflerhed.

Kapitel VIII **Udmeldelse og eksklusion**

§ 29

Udmeldelse af foreningen kan kun ske med 3 måneders varsel, dog kan medlemmer, der er apotekere eller apoteksbestyrere og ikke modtager aldersløn, udtræde med kortere varsel.

Medlemmer kan ekskluderes af foreningen på en generalforsamling efter forslag af landsbestyrelsen eller 60 navngivne medlemmer. Der skal i forvejen gives vedkommende underretning om, at denne vil blive indstillet til eksklusion.

Til eksklusionens vedtagelse fordres $\frac{2}{3}$ af de afgivne stemmer, og at mindst $\frac{1}{3}$ af foreningens stemmeberettigede medlemmer har afgivet deres stemme.

Intet forhenværende medlem har noget som helst krav på foreningens aktiver.

Kapitel IX **Dansk Farmaceutforenings pladsledighedsfond**

§ 30

Ethvert A-sektionsmedlem af Dansk Farmaceutforening skal være medlem af Dansk Farmaceutforenings pladsledighedsfond.

Foreninger

Dansk Farmaceutforening

Kapitel X

Dansk Farmaceutforenings Arbejdsløshedskasse, DFA

§ 31

Ethvert B- og C-sektionsmedlem af Dansk Farmaceutforening skal være medlem af DFA. Dog bortset fra medlemmer, som ifølge overenskomst hører under pladsledighedsfonden af 1. januar 1960, samt farmaceuter, der er ansat i tjenestemandstillinger. Kun farmaceuter med medlemskab af DFA er stemmeberettigede i spørgsmål vedrørende DFA.

Kapitel XI

Ikkrafttrædelsesbestemmelser

§ 32

Nærværende love træder i kraft den 9. juni 1982.

Dansk Farmaceutforenings pladsledighedsfond.

Vedtægter

§ 1

Fonden skal af sine midler i forbindelse med et årligt tilskud fra Dansk Farmaceutforenings driftsindtægter tilvejebringe og udbetale til den ved overenskomsten med Danmarks Apotekerforening oprettede Farmaceuternes Arbejdsløshedskasse de beløb, det fra Dansk Farmaceutforenings side er nødvendigt at yde, for at Farmaceuternes Arbejdsløshedskasse kan udbetale de i overenskomsten fastsatte erstatninger til arbejdsledige farmaceuter.

Til den ved overenskomsten med Danmarks Apotekerforening oprettede Pensions- og Understøttelsesfond (pensionsunderstøttelse, pensionsbidrag og gruppeiv) skal fonden desuden overføre de månedlige bidrag, som fastsættes af Udvalget for Farmaceuternes Arbejdsløshedskasse.

(Vedtagede af generalforsamlingen maj 1972).

Endvidere kan fonden under iagttagelse af bestemmelserne om erstatningerne i overenskomsten med Danmarks Apotekerforening om Farmaceuternes Arbejdsløshedskasse efter ansøgning udbetale understøttelse (særlig hjælp) til arbejdsledige medlemmer af Dansk Farmaceutforening.

§ 2

Fondens midler, der kun må anvendes til de i § 1 nævnte formål består af:

- 1) *Grundkapitalen*, som andrager kr. 183.204, 50, der skal henstå urørt til enhver tid, bortset fra ændringer som følge af kursregulering og udtrækningsgevinster, resp.-tab på fondens beholdning af værdipapirer.
- 2) *Dispositionskonto*, der omfatter fondens øvrige egenkapital. Til denne konto overføres årligt fondens over- eller underskud.

Over- resp. underskud fremkommer efter at det årlige tilskud fra Dansk Farmaceutforening er overført. Nævnte tilskud, der overføres til fonden med 1/2 månedlig bagud, fastsættes efter indstilling fra fondens styrelse af Dansk Farmaceutforenings hovedbestyrelse for et år ad gangen. Tilskuddet fastsættes under hensyntagen til størrelsen af dispositionskontoens midler og de, jfr. § 1 anslåede udgifter i det kommende år.

§ 3

Fondens styrelse består af 5 medlemmer, hvoraf Dansk Farmaceutforenings hovedbestyrelse vælger 3, medens 2 A-sektionsmedlemmer vælges af A-sektionsmedlemmerne ved Dansk Farmaceutforenings ordinære generalforsamling. De to sidstnævnte medlemmer, der vælges for et tidsrum af 3 år, må ikke have sæde i Dansk Farmaceutforenings landsbestyrelse. Genvalg kan finde sted.

Styrelsen vælger af sin midte en formand og en sekretær, der fører protokol om fondens virksomhed. Styrelsens beslutninger tages ved almindelig stemmeflerhed.

§ 4

Fondens midler forvaltes uden vederlag af Dansk Farmaceutforening. Dens regnskab aflægges på Dansk Farmaceutforenings ordinære generalforsamling, som er fondens højeste myndighed.

Fondens formue skal - ud over de til fondens drift nødvendige midler - anbringes på betryggende måde, dels i sparekasse eller bank, dels i let realisable obligationer, dels endelig i sådanne aktier, hvori overformyndermidler kan anbringes. Anden anbringelse og vilkårene herfor skal godkendes af generalforsamlingen.

Regnskabsåret er kalenderåret.

Regnskabet revideres af Dansk Farmaceutforenings revisorer.

§ 5

Ændringer i disse vedtægter kan kun ske i overensstemmelse med de i Dansk Farmaceutforenings love for lovændringer fastsatte bestemmelser.

§ 6

Disse vedtægter trådte i kraft 1. januar 1960. Ændringer foretaget 1. marts 1977.

Lønkontoret

Lønkontorets adresse er:

Dansk Farmaceutforening, Toldbodgade 36 A, 1253 København K, 01-12 47 62

Lønkontoret er oprettet 1. maj 1915.

Lønkontoret udregner i henhold til overenskomsten mellem Danmarks Apotekerforening og Dansk Farmaceutforening angående tjenestevilkår og lønforhold tjenesteanciennitet for farmaceuterne.

Udvalget:

For Danmarks Apotekerforening:

Apoteker H. Tovborg-Jensen

Apoteker Jørgen Berger

Direktør Erik Møller

For Dansk Farmaceutforening:

Cand.pharm. Lars Clemmensen

Provisor Elise Gerstrøm

Direktør Ole Stjærnvist

Dansk farmacihistorisk Selskab

Stiftet 31. august 1953

Selskabets formål er at medvirke til den farmacihistoriske forsknings fremme i Danmark.

Som ordinære medlemmer kan optages enhver, som vil støtte selskabets arbejde; også firmaer, institutioner og selskaber kan optages som medlemmer.

Selskabets love, se årbog 1954-55, s. 133.

Bestyrelse:

Professor, cand.pharm. V. Gaunø Jensen, formand

Apoteker, dr.pharm. Kurt Bærentsen, kasserer

Lektor, lic.pharm. Niels Møller, sekretær

Apoteker, dr.pharm. P. Terp, næstformand

Provisor S. A. Simonsen

Suppleanter:

Lektor, lic.pharm. Poul R. Kruse

Apoteker Mogens Nedergaard

Revisor:

Statsautoriseret revisor Alex C. Ankjær-Jensen

Dansk medicinhistorisk Selskab

Stiftet 10. december 1917

Selskabets formål er at fremme studiet af og interessen for lægevidenskabens og de dermed beslægtede videnskabers historie, med særligt henblik på forholdene i Danmark. Som medlem kan optages enhver, der nærer interesse for selskabets formål, særligt læger, tandlæger, dyrlæger, apotekere og farmaceuter eller studerende inden for disse fag.

Foreninger

Dansk medicinhistorisk Selskab → Dansk Selskab

Bestyrelse:

Lektor, læge Jørgen Koch, formand
Lektor, lic.pharm. Poul Reinhardt Kruse, kasserer, sekretær
Professor, dr.med. Ole Secher
Professor, dr.phil. E. Rancke-Madsen
Professor, dr.med. H. K. Kristensen
Afdelingstandlæge Leif Marwitz

Revisorer:

Provisor S. A. Simonsen
Overlæge, dr. med. P. Fogh-Andersen

Dansk medikoteknisk Selskab

Bakkefaldet 44, 2840 Holte

(Selskabets navn på engelsk er: The Danish Society for Biomedical Engineering).

Formål:

Dansk medikoteknisk Selskabs formål er at virke til fremme af den videnskabelige og tekniske udvikling på det medikotekniske område. Formålet søges opfyldt blandt andet ved:

- 1) at skabe kontakt mellem medikoteknisk interesserede med forskellig uddannelse og erhvervstilknytning
- 2) at formidle gensidig uddannelse mellem grupperne i form af møder, kongresser, studiekredse o.l.
- 3) at samarbejde med de nordiske og internationale selskaber for medikoteknik
- 4) at udbrede kendskabet til medikoteknik

Som ordinære medlemmer kan optages alle enkeltpersoner, der er interesseret i fremme af selskabets formål.

Efter bestyrelsens nærmere bestemmelse kan firmaer, institutioner etc. optages som firma-medlemmer med ret til deltagelse i selskabets almindelige virksomhed.

Bestyrelse:

Professor, cand.polyt. Annelise Rosenfalck, Aalborg Universitetscenter, formand.

1. res.læge Anders Hald, Finseninstitutet, næstformand.

Ingeniør Peder Holmkjær, KAS, Herlev, kasserer.

Civilingeniør Sv. E. Jensen, Københavns kommunes rådgivende ingeniørkontor, sekretær.

Overlæge Peter Hommelgaard, Silkeborg centralsygehus.

Overlæge Jørgen Meibom, arbejdsprøvningsinstitutet, Hellerup.

Udviklingschef Henrik Rask Andersen, Simonsen & Weel Medico Teknik A/S.

Suppleanter til bestyrelsen:

Overlæge Niels Rossing, Finseninstitutet

Overingeniør Gert Kokholm, Radiometer A/S

Revisor:

Civilingeniør Leif Jønsson, Birck & Krogboe

Revisorsuppleant:

Ingeniør Torben Jørgensen, Dansk Sygehus Institut

Dansk Selskab for Farmakologi og Toksikologi

Ifølge foreningens love, vedtaget 21. april 1981, er Dansk Selskab for Farmakologi og Toksikologi en sammenslutning, hvis formål er at fremme interessen for teoretisk og praktisk farmakologisk samt toksikologisk forskning.

Som aktive medlemmer kan optages personer med hjemsted i Danmark, der beskæftiger sig med farmakologi eller toksikologi.

Som passive medlemmer kan optages danske institutioner og virksomheder, der driver teoretisk eller praktisk forskning af farmakologisk eller toksikologisk karakter eller som benytter resultater af en sådan forskning.

Bestyrelsen tager stilling til anmodning om optagelse. Finder bestyrelsen anledning til tvivl om en ansøgers medlemsberettigelse, henskydes spørgsmålet til den følgende generalforsamling, hvor afgørelsen finder sted ved simpel majoritet.

Selskabets daglige virksomhed udøves i to sektioner, farmakologisk sektion og toksikologisk sektion.

Selskabets farmakologiske sektion repræsenterer dansk farmakologi i national, nordisk og international sammenhæng. Medlemmerne er medlemmer af Nordisk Selskab for Farmakologi og er tilsluttet International Union of Pharmacology.

Selskabets toksikologiske sektion repræsenterer dansk toksikologi i national, nordisk og international sammenhæng. Medlemskab skal søges af internationale organisationer af betydning for medlemmernes interesser.

Bestyrelse:

Jens Schou, formand

Farmakologisk sektion:

Finn Hjort Lorenzen, kasserer

Ole Karlog

Emil Poulsen

Toksikologisk sektion:

Jens Peter Kampmann, sekretær

Keld Hermansen

Erling N. Petersen

Dansk Selskab for Klinisk Kemisk Farmakologi (DSK₂F)

Stiftet den 12. januar 1979.

Foreningens formål er at skabe kontakt mellem personer, der arbejder med klinisk farmakologiske og toksikologiske problemer, herunder lægemiddelanalytiske problemer. Foreningen søger at opfylde sit formål ved møder, hvor medlemmerne præsenterer resultater eller diskuterer specialproblemer, og evt. ved efteruddannelseskurser.

Medlemskab er åbent for alle, der arbejder aktivt med klinisk kemisk farmakologi. Anmodning om optagelse indsendes til bestyrelsen.

Bestyrelse:

Cand.pharm. Helga Flachs, formand

Lic.pharm. Erik Bechgaard, kasserer

Cand.scient. Aksel Jørgensen, sekretær

Cand.pharm. Kurt Pfeiffer Petersen

Cand.pharm. Jan Borg Rasmussen

Lic.pharm. Helle Riis Angelo

Revisor:

Cand.scient. Jytte Molin Christensen

Dansk Selskab for Sundhedsuddannelserne (DSSU)

Adresse: Postbox 5, 2840 Holte

Selskabet, der tidligere havde navnet Dansk Selskab for medicinsk Undervisning, fik sit nuværende navn den 11. marts 1980.

Foreninger

Dansk Selskab → Danske Apoteksteknikere

Selskabet har til formål at fremme den pædagogiske udvikling inden for alle sundhedsuddannelserne.

Som medlem kan optages enhver enkeltperson med interesse for medicinsk pædagogik. Selskabet udsender bladet »Sundhed på tværs«.

Dansk Selskab for Sundhedsuddannelserne er tilknyttet Association of Medical Education in Europe (AMEE) og står i kontakt med Nordisk Federation for Medicinsk Undervisning (NFMU).

Bestyrelse:

Læge Mogens Dam, formand
Sygeplejerske Lars Bo Bülow, næstformand
Fysioterapeut Lotte Bisgaard Hansen, kasserer
Statsaut. fodterapeut Hanne Pust, sekretær
Bevægelsespædagog Lisa Weyde Andersen
Ergoterapeut Birthe Falkesgaard
Afspændingspædagog Birgit Dines Johansen

Suppleanter:

Socialrådgiver Else Ebbesen
Socialrådgiver Lotte Nielsen

Danske Apoteksteknikeres Forening, DATF

Sekretariat: Skt. Peders Stræde 34-36, 1453 København K, 01-12 06 00 ml. kl. 10.00-16.00, lørdag lukket

Forretningsfører, cand.jur. Lis Ekner

Sammensluttet den 1. november 1978 af Danske Apoteksdefektricers Forening (stiftet 18. november 1946) og Danske Apoteksassistenter Forening (stiftet 30. august 1958).

Foreningen optager som medlemmer: Apoteksassistenter, der har bestået eksamen for apoteksassistenter, som angivet i Apotekerloven – apoteksdefektricer, der har gennemgået en godkendt defektriceuddannelse – kontorfunktionærer, der er beskæftiget på dansk apotek – apoteksassistentelever optages som ekstraordinære medlemmer.

Foreningens formål er at varetage medlemmernes faglige og sociale interesser.

Foreningen er tilsluttet Funktionærernes og Tjenestemændenes Fællesråd (FTF).

Foreningen udgiver tidsskriftet Laboremus.

Hovedbestyrelsen:

Apoteksassistent Hanne Herbst (formand)
Apoteksassistent Susanne Engstrøm (næstformand)
Apoteksassistent Marie Bram Christiansen
Apoteksassistent Lise la Cour
Apoteksassistent Kirsten Lyngsø Jørgensen
Apoteksassistent Karen Larsen
Apoteksassistent Hanne Aabel

Repræsentantskabet:

Hovedbestyrelsen + kreds-/sektionsformænd + 1 repræsentant fra elevgruppen.

Danske Apoteksteknikeres Forenings øvrige organer

Arbejds miljøudvalg: Ass. Anna Marie Andersen, ass. Susanne Dollerup, ass. Susanne Engstrøm, ass. Cecilie Hansen, ass. Anette Højslet og sekretær Ellen Borgholm Nissen.

Laboremusudvalg: Ass. Hanne Herbst, ass. Inga Laursen, ass. Tove Maass, ass. Bente Wichard Petersen, ass. Gunnar Theede og sekretær Ellen Borgholm Nissen.

Overenskomstudvalg – A-området: Ass. Hanne Herbst, ass. Karen Larsen, ass. Inga Laursen, ass. Gunnar Theede, forretningsfører Lis Ekner og sekretær Annie Roed.

Øverenskomstudvalg – B-området: Ass. Linda Christiansen, ass. Susanne Dollerup, ass. Hardi Hansen, ass. Elisabeth Jensen, ass. Bente Wichard Petersen og ass. Hanne Aabel.
Trukturudvalg: Ass. Jette Clemmensen, ass. Hanne Herbst, ass. Eva Gade Petersen, ass. Elsa Ullum, ass. Hanne Aabel og forretningsfører Lis Ekner.

tudiekredsudvalg: Ass. Susanne Engstrøm, ass. Karin Hjulmann, ass. Karen Larsen og sekretær Hanne Børgesen.

eknologiudvalg: Ass. Lise la Cour, ass. Cecilie Hansen, ass. Karen Larsen, ass. Lone Rasmussen, forretningsfører Lis Ekner og sekretær Hanne Børgesen.

illidsrepræsentantudvalg: Ass. Inge Fabeck, ass. Lone Gelineck, ass. Karen Larsen, ass. Maj Britt Larsen, ass. Hanne Rasmussen og sekretær Annie Roed.

ldannelsesudvalg: Ass. Marie Bram Christiansen, ass. Susanne Engstrøm, ass. Hanne Herbst, ass. elev Gitte Rumpelthiin, ass. Elsa Ullum og sekretær Hanne Børgesen.

repræsentation i diverse bestyrelser, udvalg og nævn

poteksassistentnævnet: Ass. Hanne Herbst og ass. Susanne Engstrøm.

poteksteknikernes Pensionskasses bestyrelse: Forretningsfører Lis Ekner, ass. Hanne Herbst og def. Yvonne Petersen.

fteruddannelsesudvalget for Apoteksassistenter og Apoteksdefecricer: Ass. Marie Bram Christiansen, ass. Susanne Engstrøm, ass. Inga Laursen, ass. Elsa Ullum og som sekretær Annie Roed.

anske Apotekers Branchebedriftssundhedstjeneste: Ass. Susanne Engstrøm og ass. Hanne Herbst, fællessuppleant Cecilie Hansen.

amarbejdsnævnet: Ass. Lise la Cour, suppleant ass. Hanne Herbst og forretningsfører Lis Ekner, suppleant ass. Susanne Engstrøm.

eknologinævnet: Ass. Lise la Cour og forretningsfører Lis Ekner.

æseplanudvalg: Ass. Elsa Ullum.

koleudvalg: Ass. Hanne Herbst.

unktionærernes og Tjenestemændenes Fællesråd (FTF)

repræsentantskabet: Ass. Hanne Herbst.

TF-A (arbejdsløshedskassen)

lovedbestyrelsen: Ass. Hanne Herbst.

ommunale Tjenestemænds Udvalg (KTU)

repræsentantskabet: Forretningsfører Lis Ekner, suppleant Hanne Herbst.

Det pharmaceutiske Understøttelsesselskab

tiftet den 24. oktober 1830.

ove, vedtaget på generalforsamlingen den 24. maj og den 7. juni 1973, se årb. 1972 s. 75.

ormandens adresse: Søndertoften 2, 2630 Tåstrup. 02-99 24 07.

asserens adresse: Runebergs Allé 50, 2860 Søborg. 01-67 60 12.

elskabets postgirokonto: 1 02 55 03.

estyrelse:

rovisor S. A. Simonsen, formand.

poteker Anker Holm, næstformand.

fdelingsleder, cand.pharm. Jørgen Jensen, kasserer.

poteker Otto Eiersted, sekretær.

poteker Folmer Fuglebæk.

poteker Nils Holm-Petersen, H.D.

and.pharm. Poul Schjøtz Nissen, suppleant.

poteker L. Bagger Hansen, suppleant.

Foreninger

Det pharmaceutiske → Foreningen til fremskaffelse

Revisorer:

Cand.pharm. Ulla Brønnum.

Provisor Tine Pfeiffer Petersen.

Apoteker H. Tovborg-Jensen, revisorsuppleant.

Fagligt Forum for Medicindepotfarmaceuter

Fagligt Forum for Medicindepotfarmaceuter er en kreds af sygehusansatte farmaceuter med medicindepotarbejde som fælles interesseområde. Som medlemmer optages sygehusansatte farmaceuter med medicindepotarbejde som arbejdsområde.

Fagligt Forums formål er at virke som rådgivende organ for sygehusejere og myndigheder, at virke fagligt stimulerende for medicindepoternes ydelse af farmaceutisk service samt at medvirke til mere rationel drift af medicindepoter.

Fagligt forum er stiftet 31.03.1979, og formålsparagraffen vedtaget ved medlemsmøde 11.11.1979.

Til koordinering af Fagligt Forums aktiviteter vælges en styringsgruppe på 3 medlemmer, heriblandt værten for det kommende medlemsmøde. Der søges afholdt mindst 1 møde årligt. Emnerne kan være tværgående med udveksling af erfaringer medlemmerne imellem, eller være specifikke med indbudte foredragsholdere.

Styringsgruppen pr. 1.5.1984:

Sygehusfarmaceut Knud Larsen, Sønderborg sygehus

Sygehusfarmaceut Søren Lauridsen Pedersen, Thisted sygehus

Sygehusfarmaceut Thorkil Mailand, Hjørring sygehus

Fédération Internationale Pharmaceutique (FIP)

Generalsekretariat: Alexanderstraat 11, 2514 JL The Hague, The Netherlands, tlf. 070-63 19 25.

Adm.direktør: L. G. Félix-Faure.

FIP's formål er på internationalt plan at udvikle farmacien som fag og som anvendt viden-skab samt at udbygge farmaceutens rolle i den offentlige sundhedssektor.

FIP's statutter er omtalt i årbog 1980-81, s. 73-82.

FIP har følgende sektioner:

Academic Section

Committee for Laboratories and Official Drug Control Service

Hospital Pharmacists' Section

Industrial Pharmacists' Section

Military Pharmacists' Section

Press and Documentation Section

Section for the General Practice of Pharmacy

Section for Pharmacists Engaged in Clinical Analysis

Section for the Study of Medicinal Plants

Henvendelse vedr. medlemskab af ovennævnte sektioner kan ske til Danmarks Apotekerfor-ening, Hammerichsgade 14, 1611 København V. 01-11 02 76.

Foreningen til Fremskaffelse af Boliger for Ældre og Enlige

Foreningens formål er at virke for bedst muligt at tilvejebringe gode boliger for ældre og enlige.

Medlemmer:

Andelsbanken

Bikuben

Byernes Hypotekforening
Danmarks Apotekerforening
Danmarks Jurist- og Økonomforbund
Dansk Farmaceutforening
Dansk Samvirke
Dansk Sygeplejeråd
Dansk Tandlægeforenings Alderdomsfond
Danske Bankfunktionærers Landsforening
De Danske Patentagenteres Forening
Den almindelige danske Lægeforening
Dyrlægenes Understøttelsesforening
Gymnasieskolernes Lærerforening
Jyllands Papirværk A/S
Kreditforeningen Danmark
A. P. Møllers Rederi
Sparekassen SDS

Bestyrelse:

Prof., dr.med. Poul Bonnevie, formand
Benny Andresen (næstformand i Dansk Sygeplejeråd)
Tandlæge Karen M. Dirksen
Overlæge Thomas Heckscher
Direktør Mogens Taaning Johansen
Rektor Jørgen Lumbye

Al henvendelse vedrørende boligforeningen skal ske til Dansk Farmaceutforening,
Toldbodgade 36 A, 1253 København K. Tlf. 01-12 47 62.

Hjælpeforeningen for farmaceutiske studerende

Stiftet den 4. december 1907 for, gennem ydelse af rentefrie lån, at kunne hjælpe værdigt trængende ud over øjeblikkelige, uforudsete økonomiske vanskeligheder i studietiden ved Danmarks farmaceutiske Højskole.

Indmeldelse sker til kassereren, adresse: Danmarks farmaceutiske Højskole.

Uddrag af foreningens love, vedtaget 22. februar 1983:**§ 2**

Som øjeblikkelig hjælp kan der efter ansøgning, der til enhver tid kan indgives til bestyrelsen, ydes lån, hvis samlede beløb for det enkelte medlem ikke må overstige 2.500 kr., med mindre alle bestyrelsens medlemmer stemmer herfor. Der anvendes ansøgningsskema, som fås ved henvendelse til foreningen.

Det samlede beløb, der hvert regnskabsår stilles til rådighed til lån, fastsættes af den årlige generalforsamling – beløbet skal mindst andrage 30.000 kr. og højst 80.000 kr.

Bestyrelse:

Professor, dr.phil. Bodil Jerslev, formand
Lektor, lic.pharm. Kisten Rald, kasserer
Repræsentant for 5. års studerende: Anne-Marie Vangsted
Repræsentant for 4. års studerende: Helle Ravnholt Westh
Repræsentant for 3. års studerende: Kirsten Berthelsen
Repræsentant for 2. års studerende: Lene Jørgensen
Repræsentant for 1. års studerende: Anders Knudsen

Revisorer:

Apoteker M. Kærn
Statsaut. revisor Vilh. Jensen & Egill Christensen

Foreninger

Industrifarmaceutforeningen → Jysk

Industrifarmaceutforeningen

Stiftet den 12. juni 1947.

Sekretariat: Cellovej 38, 2730 Herlev

Foreningens kontor og mødelokaler: Hellerupvej 40, 2900 Hellerup. (Formandens tlf. aften: 02-75 50 53, dag: 01-54 45 00.

Foreningens formål er at fremme samarbejdet mellem de ved industri- og handelsvirksomheder ansatte farmaceuter, at varetage disses interesser samt at repræsentere dem udadtil. Medlemstal pr. 1. januar 1984: 443 ordinære og 88 ekstraordinære.

Love, vedtaget på generalforsamlingen den 25. maj 1971, se årbog 1974-75, s. 57-60.

Bestyrelse:

Exam.pharm. Otto Kargaard, formand, A/S Dumex

Cand.pharm. Kristian Søndberg, næstformand, Farma Production

Cand.pharm. Tage O. Jensen, kasserer, Løvens kemiske Fabrik

Cand.pharm. John Danielsen, nordisk ombud, Nordisk Droge & Kemikalie

Cand.pharm. Nina Sørup Hansen, Nordisk Alkali Biokemi A/S

Cand.pharm. Kjeld Jacobsen, Aerosols International Scandinavia A/S

Cand.pharm. René Toftemose, Løvens kemiske Fabrik

Suppleanter:

Cand.pharm. Christina Heje, A/S Dumex

Revisorer:

Cand.pharm. Peter Clemmensen, A/S Dumex

Cand.pharm. Sven Klitgaard, Løvens kemiske Fabrik

Interessegrupper:

Interessegruppen for farmaceutisk udvikling (IFU)

Kontakt: Cand.pharm. Anette Jægerskou 01-55 11 88.

Interessegruppen for kvalitetssikring (IKA)

Kontakt: Cand.pharm. Tom Kaabjerg 01-31 01 94

Interessegruppen for klinisk gennemprøvning (IKG)

Kontakt: Cand.pharm. Kurt Pfeiffer Petersen 02-64 77 55

Lic.pharm. Lise Johansen 01-30 13 11

Mikrobiologigruppen

Kontakt: Lic.pharm. Marianne Beck 01-69 21 11

Cand.pharm. Birthe Grøndahl 01-68 01 68

Cand.pharm. Greta Wulff 02-45 15 55

Jysk farmaceutisk Forum

Love vedtaget december 1976, se årbog 1978-79, s. 75-77.

Styrelse:

Apoteker John Løvbo Jensen, Århus, formand

Provisor Niels Jørgen Ebbesen, Århus, kasserer

Provisor Lena Kyed, Horsens, sekretær

Apoteker Sten Fregerslev, Århus, suppleant

Regionaledelserne:

Region Nord:

Apoteker Poul Horsbøl, Frederikshavn
Laborator Thorkil Mailand, Hjørring
Provisor Peter Lund Nielsen, Hjørring

Region Nord-Vest:

Provisor Hans Gade-Kristensen, Holstebro
Laborator Peter Mielche, Herning
Apoteker Per Østerbye, Holstebro

Region Århus-Randers:

Provisor Lise Kjær Alfelt, Skanderborg
Cand.pharm. Kaj-Ove Andersen, Århus
Provisor Lisbet Høgh, Århus

Region Horsens-Vejle:

Provisor Henny Jørgensen, Horsens
Apoteker Johs. Nymand, Horsens
Laborator Birgitte Reinholdt, Fredericia

Kristelig farmaceutisk Forening

Stiftet 25. oktober 1904

Love, vedtaget på generalforsamlingen den 29. august 1965, se årbog 1968-69, s. 55.

Foreningen har til formål at samle interesserede, der har tilknytning til farmacien, i et kristent fællesskab. Foreningen virker ved bibelkredse og møder og yder støtte til missionsvirksomhed. Foreningen udgiver medlemsbladet RECIPE.

Postgiro nr. 6 44 38 34. Kristelig farmaceutisk Forening. Kasseren, Neptunvej 9 A, 8270 Højbjerg.

Bestyrelse:

Provisor Arne Koch-Larsen, Østbirk, formand
Provisor Gunhild Bang, Højbjerg, kasserer
Apoteker Bent B. Persson, Vejle, sekretær
Provisor Hans Andersen, Vejle
Cand.pharm. Karin Nissen, Skive

Medicinformidling:

Apoteker Erik Bové Christensen

Redaktør:

Apoteksmedhjælper Esther Ramvold, Århus

Medicinsk Historisk Selskab på Fyn

Selskabets formål er at fremme studiet af og interessen for lægevidenskabens og de dermed beslægtede videnskabers historie samt at arbejde for oprettelsen af en medicinhistorisk samling i tilknytning til Odense Universitet.

Som medlemmer kan optages læger, farmaceuter, tandlæger og dyrlæger samt studerende inden for disse fag. Andre interesserede kan optages efter skriftligt forslag fra et ordinært medlem.

Bestyrelse:

Professor Franz Bierring, Odense Universitet, formand

Foreninger

Medicinsk → MEGROS

Tandlæge Niels Brøndum, Odense
Apoteker Nis Clausen, Odense
Lektor, dr.med. Bent Collatz Christensen, Odense Universitet
Professor, dr.med. Henning Schmidt, Odense sygehus
Overlæge Ib Freuchen, Svendborg sygehus
Læge Hans Chr. Holm, Tåsinge
Overdyrlæge Hans Larsen, Ørbæk

MEDIF, Medicinimportørforeningen

Stiftet 1938

Sekretariat: Poul Ankers Gade 2, 1271 København K, 01-14 36 00.

Foreningens formål er at varetage medlemmernes branchemæssige interesser, der står i forbindelse med import og forhandling af medicinske specialiteter og andre varer med tilknytning til medicinbranchen.

Foreningens sekretariatschef:

Jørgen Jørgensen

Bestyrelse:

Direktør Bent Andersen, formand
Direktør Ove Frankel, næstformand
Direktør Bent Volkers
Direktør John Bils
Direktør Allan Güldner
Direktør Jan Møller
Direktør civilingeniør Hans Fuchs

MEFA, Foreningen af danske Medicinfabrikker

Stiftet den 1. december 1933

Landemærket 25,

1119 København K, 01-11 12 70

Direktør: Cand.polit. Poul Erik Pyndt, HD.

Foreningens formål er nationalt og internationalt at varetage de af den danske sundhedsstyrelse godkendte og på selvstændig videnskabelig basis arbejdende danske medicinfabrikkers fælles interesser.

Foreningen består af følgende fabrikker: A/S Alfred Benzons, A/S Dumex, A/S Ferrosan, A/S Gea, H. Lundbeck & Co. A/S, Løvens kemiske Fabrik, Nordisk Insulinlaboratorium, Novo Industri A/S og Pharmacia A/S.

Forretningsudvalg:

Direktør, civilingeniør H. Brennum, formand
Direktør, civilingeniør E. Juhl Nielsen, 1. viceformand
Underdirektør Em. Kjær, 2. viceformand

MEGROS

Stiftet den 28. januar 1969

Adr.: Advokat Ulrik Lett, Bredgade 3, 1260 København K, 01-15 48 00.

Foreningens formål er at tjene som mellemlid mellem myndigheder og medicingrossister og at hævde, beskytte og fremme medlemmernes interesser som grossister, bl.a. ved på medlemmernes vegne at forhandle med myndigheder her i landet og med udenlandske og

indenlandske organisationer, deltagelse i samarbejde med foreninger og virksomheder inden for medicinbranchen samt sådan anden virksomhed, som efter bestyrelsens skøn er egnet til at hævde, beskytte og fremme medlemmernes interesser.

Bestyrelse:

Direktør Henning Østergaard, Mecobenzon A/S, formand
Direktør V. Jessen Nielsen, Max Jenne A/S, næstformand
Direktør John Andreasen, Apodan K/S
Direktør Peter Hørslev, Nordisk Droge- og Kemikalie A/S
Direktør Paul Tjellesen, K. V. Tjellesen

Medlemmer:

Apodan K/S
Max Jenne A/S
Mecobenzon A/S
K. V. Tjellesen
Nordisk Droge- og Kemikalie A/S

NFU. Nordisk Farmaceut-Union

Stiftet 1927

Unionens opgave er at udvikle samarbejdet mellem de 5 organisationer: Dansk Farmaceutforening, Finlands Farmaciförbund, Islands Farmaceutforening, Norges farmaceutiske Forening og Sveriges Farmaceutförbund samt at tilstræbe organisatorisk ensartethed inden for disse for derved at støtte de enkelte organisationer i deres arbejde.

Unionens anliggender varetages af et repræsentantskab og et sekretariat. Til repræsentantskabet udpeger hver organisation tre medlemmer, og unionens formand vælges af repræsentantskabet mellem de deltagende organisationers formænd. Formanden udpeger en af sit eget lands delegater til sekretær, og disse to udgør unionens sekretariat, som varetager alle de løbende forretninger.

Unionens vedtægter, se årbog 1948-49, s. 66.

Repræsentantskabet:

Dansk Farmaceutforening, Toldbodgade 36 A, 1253 København K
Cand.pharm. Lars Clemmensen
Provisor Elise Gerstrøm
Direktør, cand.pharm. Ole Stjärnqvist
Redaktør Hans-Otto Loldrup

Finlands Farmaciförbund, Akavahuset, Järnvägmagnagatan 6. 00520 Helsingfors 52.
Tlf. 15021.

Ulla Aittokoski
Riita Ronkainen
Kerstin Tamminen
Redaktør Kirsti Jormalainen

Islands Farmaceutforening, Öldugötu 4, P.O.Box 316, 101 Reykjavik. Tlf. 009-354-1-24166
Hildur Steingrimsdóttir
Gudbjörg Eggertsdóttir
Redaktør Thordis Kristmundsdóttir

Norges farmaceutiske Forening, Skippergt. 12, Oslo 1, Tlf. 02-41 12 25.
Cand.pharm. Anne Marie Horn
Cand.pharm. Bjørn Lamborg
Cand.pharm. Marit Sigurdsen
Redaktør Jagoda Moe

Foreninger

NFU → Receptkuvertsamlerforeningen

Sveriges Farmaceutförbund, Bryggargatan 10, 101 28 Stockholm, Tlf. 08 14 08 40.
Apotekare Gunnel Löfgren
Receptarie Barbro Hammarström
Förbundsdirektör Gunnar Lennholm
Redaktör Åke Lindfors

PUF. Det permanente udvalg for fortsættelseskurser

Kursusekretariat:

Hammerichsgade 14, 1611 København V. Tlf. 01-11 02 76.

Afdelingsleder, lic.pharm. Anne Bagger Hansen, sekretær.

Udvalget blev nedsat den 5. oktober 1955 efter forhandling mellem de repræsenterede organisationer og Danmarks farmaceutiske Højskole.

PUF-sekretariatets målsætning er: At formidle uddannelsesaktiviteter med det formål at ajourføre og øge farmaceuters erhvervskvalifikationer.

PUF-udvalget

Medlemmer:

Fra Danmarks Apotekerforening: Apoteker *H. Tovborg-Jensen*

Fra Danmarks farmaceutiske Højskole: Rektor, professor, dr.pharm. *Henning Gjelstrup Kristensen* (formand), sygehusapoteker, cand.pharm. *V. Gaunø Jensen*.

Fra Danmarks farmaceutiske Selskab: Apoteker *Inge Børsting*.

Fra Dansk Farmaceutforening: Cand.pharm. *Lars Clemmensen*.

Fra sundhedsstyrelsen: Afdelingschef, cand.pharm. *Jens Overø*.

PUF-sekretariatet

Medlemmer:

Fra Danmarks Apotekerforening: Apoteker *Kjeld Andersen* (formand), apoteker *Poul E. Christensen*, apoteker *Bodil Strøh*.

Fra Danmarks farmaceutiske Højskole: Lektor *Ole Jungersen*.

Fra Dansk Farmaceutforening: Sygehusapoteker *Paul Bundgaard-Nielsen* (næstformand), provisor *Per Mortensen*, direktør *Ole Stjærnqvist*.

Receptkuvertsamlerforeningen

Stiftet den 29. april 1978

Formandens adresse er: Teglværksvej 43, 3460 Birkerød.

Foreningens formål er at fremme interessen for receptkuverter, hvilket søges nået ved:

at forske i receptkuverters oprindelse og udvikling

at skabe kendskab til nye kuverter

at opfordre medlemmerne til at søge kontakt indbyrdes for bytning af kuverter m.m.

Som medlem af foreningen kan enhver optages, som samler på receptkuverter.

Foreningen udgiver bladet »Receptkuvertsamleren«.

Bestyrelse:

Liselotte Heiredal, formand

Jørgen Hansen, næstformand

Ellen Skammelsen, kasserer

Bente Germann Pedersen, sekretær

Helle Bang, redaktør

Agnete Bønnerup

Brynhild Løvendorf

Litra C nr. 135

Kr. 200

Den 1. juli 1983 betaler

PENSIONSFORSIKRINGSANSTALTEN
Selskab

mod aflevering af denne kupon det for
året 1982 fastsatte udbytte.

P. b. v.

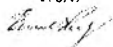

25

PFA's aktionærer

får landets dårligste udbytte*



Det samlede udbytte til aktionærerne i landets største pensionselskab overstiger aldrig 50.000 kr. PFA's overskud fordeles nemlig til alle, der har en PFA-pension.

PFA er et velfunderet og moderne pensionselskab, hvor de forsikrede er repræsenteret i ledelsen.

Gennem erfaring med en stor kundekreds har PFA udviklet en række tidsvarende pensionsordninger, samt en professionel service til meget lave omkostninger.

Intet udbytte, høj forrentning og lave omkostninger samt en professionel service - Det kan vel ikke undre, at PFA er blevet det største pensionselskab.

* 5% af fuldt udbetalt kapital, minus 30% selskabsskat



SELSKABET DER HOLDER HVAD DET LOVER
PENSIONSFORSIKRINGSANSTALTEN

MARINA PARK · SUNDERBORGSGADE 4 · 2100 KØBENHAVN Ø · TELEFON 01-20 77 11



Leve livet, hele livet!

Forsikrings- foreningen for farmaceuter i Danmark.

Forsikringsforeningens egentlige formål er dannelsen af et fond til fordel for foreningens medlemmer og deres eventuelle efterladte.

Formålet opnås gennem en aftale med Forsikringsaktieselskabet Baltica om bonus af de forsikringer, som foreningens medlemmer placerer i selskabet.

Gennem årene har fondet kunnet yde medlemmerne og deres efterladte økonomisk hjælp med over 1.000.000 kr.

Enten det drejer sig om de private forsikringer eller apotekets forsikringer, ret henvendelse til:

Direktøren for Dansk Farmaceutforening, generalsekretæren for Danmarks Apotekerforening eller direkte til Baltica's lokale kundekontor.

BALTICA

Bredgade 40 · 1299 København K
Tlf. 01-12 24 36

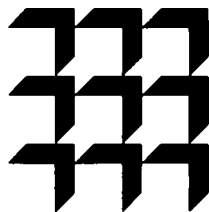

Arbejdsløshedskasser, forsikringer

AAK. Akademikernes Arbejdsløshedskasse i Danmark

**Nørre Voldgade 29
1358 København K
01-14 80 03**

Vedtægt

Afsnit 1. Formål og hjemsted

§ 1.

Akademikernes Arbejdsløshedskasse i Danmark – AAK har til formål at sikre sine medlemmer økonomisk bistand i tilfælde af ledighed.

Stk. 2. Arbejdsløshedskassen har hjemsted i København.

Afsnit 2. Statsanerkendelsen

§ 2.

Arbejdsløshedskassen har statsanerkendelse i henhold til lov om arbejdsformidling og arbejdsløshedsforsikring m.v. (i det følgende betegnet som arbejdsløshedsloven).

Stk. 2. Til statsanerkendelsen er knyttet de i ovennævnte lov omhandlede rettigheder, herunder ret til refusion fra statskassen i henhold til lovens § 79, samt de i loven ligeledes foreskrevne forpligtelser, herunder pligten til at være undergivet offentligt tilsyn. Tilsynet forestås af arbejdsdirektøren, jfr. lovens §§ 88-90.

Stk. 3. Arbejdsløshedskassen er berettiget til at lade sig repræsentere på det i ovennævnte lovs § 96 omhandlede årsmøde. Repræsentanterne, hvis antal fastsættes i overensstemmelse med reglerne i § 96, stk. 2, vælges af kassens bestyrelse.

§ 3.

Om bortfald af anerkendelsen henvises til reglerne i lovens kapitel 7.

Afsnit 3. Medlemsretten

§ 4.

Ret til optagelse som medlem har personer, der opfylder lovens almindelige betingelser for medlemskab af en anerkendt arbejdsløshedskasse, og som kan henføres til kassens faglige område, jfr. stk. 2.

Stk. 2. Kassens faglige område fremgår af bilaget til vedtægten.

Stk. 3. Såvel fuldtidsarbejdende, jfr. arbejdsløshedslovens § 41, som deltidsarbejdende, jfr. arbejdsløshedslovens § 66, kan optages i kassen.

§ 5.

Bevarelse af medlemskaber er afhængig af, at de i lovgivningen til enhver tid fastsatte betingelser er opfyldt.

§ 6.

Overflytning mellem kassen og andre anerkendte arbejdsløshedskasser finder sted efter de til enhver tid fastsatte regler.

§ 7.

Optagelse i arbejdsløshedskassen er ikke gyldig, før ledelsens godkendelse foreligger.

Stk. 2. Ved optagelse udleveres der medlemmet et eksemplar af nærværende vedtægt med eventuelle tillæg og ændringer, ligesom der udstedes et medlemsbevis til pågældende.

Arbejdsløshedskasser, forsikringer

AAK (vedtægter)

Stk. 3. Medlemsbeviset fremstilles ved bestyrelsens foranstaltning i overenssstemmelse med de af arbejdsdirektøren fastsatte retningslinier.

§ 8.

Lovlig udmeldelse af arbejdsløshedskassen kan kun finde sted, når skriftlig anmeldelse er sket over for kassens ledelse med mindst en måneds varsel til udgangen af en måned, og vedkommende samtidig berigtiger medlemsbidraget til udtrædelsesdatoen.

Afsnit 4. Medlemmernes rettigheder

I. Dagpengere retten

§ 9.

Kassen yder medlemmerne dagpenge i overenssstemmelse med de til enhver tid gældende regler herom.

Stk. 2. Forinden udbetaling af dagpenge finder sted, skal der foreligge en af medlemmet på tro og love underskrevet erklæring om bl.a. datoen for arbejdsophøret, årsagen til arbejdsophøret, samt eventuelle bierhverv (ledigheds erklæring). Erklæringen udfærdiges på en af arbejdsdirektøren godkendt blanket.

Stk. 3. Forud for hver udbetaling af dagpenge skal medlemmet på tro og love afgive en erklæring på en af arbejdsdirektøren godkendt blanket om, hvorvidt, og i bekræftende fald i hvilket omfang, han har haft beskæftigelse i understøttelsesmåneden. Endvidere skal der foreligge dokumentation for, at pågældende behørigt har tilmeldt sig vedkommende offentlige arbejdsformidlingskontor, uden at der har kunnet anvises ham arbejde.

§ 10.

Dagpenge udbetales på dertil af kassens ledelse fastsat tid og sted, og udbetalingen foregår månedsvis bagud.

Stk. 2. Såfremt forfaldne dagpenge ikke afhentes på udbetalingsdagen, jfr. stk. 1, bortfalder retten til dagpenge, medmindre medlemmet kan godtgøre ved sygdom eller anden fyldestgørende grund at have været lovligt forhindret i at give møde.

Stk. 3. Dagpenge udbetales kun mod kvittering fra medlemmet på en af arbejdsdirektøren autoriseret blanket, medmindre anden ordning godkendes af arbejdsdirektøren.

II. Andre rettigheder

§ 11.

Ethvert medlem er berettiget til at lade sig vælge til kassens ledelse og revision, jfr. angående pligten til at modtage valg, § 14, stk. 3.

Stk. 2. Ethvert medlem har ret til at deltage i de af kassen foranstaltede møder for medlemmerne samt til at afgive sin stemme ved repræsentantudpegningen m.v., jfr. § 20, og ved afholdelse af urafstemning i henhold til § 31, jfr. dog § 17, stk. 2.

Afsnit 5. Medlemmernes pligter

I. Pligt til at betale medlemsbidrag

§ 12.

Medlemsbidraget til forsikringen og bidraget til dækning af administrationsudgifter fastsættes af repræsentantskabet for ½ år ad gangen i overenssstemmelse med de i loven indeholdte bestemmelser og indbetales kvartalsvis.

Stk. 2. For medlemmer, der ikke tillige står som medlemmer af den faglige organisation, ansættes administrationsbidraget til højst 1,00 kr. pr. uge ud over det for de øvrige medlemmer fastsatte bidrag.

Stk. 3. Fritagelse for betaling af medlemsbidrag gives efter de gældende regler.

§ 13.

Undladelse af at betale medlemsbidrag medfører slettelse efter de gældende regler.

II. Andre pligter

§ 14.

Medlemmerne er forpligtede til, eventuelt ved henvendelse til arbejdsløshedskassen, at holde sig underrettet om de gældende regler vedrørende dagpengere og m.v. i arbejdsløhedsloven og de dertil knyttede cirkulærer og andre forskrifter.

Stk. 2. Medlemmerne er forpligtede til at overholde god ro og orden ved de af kassen foranstaltede

møder for medlemmerne, såvel som på kassens ekspeditionskontor, ligesom de er pligtige til at overholde de af ledelsen til enhver tid fastsatte ordensregler og i øvrigt at efterkomme de dem af kassens tillidsmænd i embedsmedfør givne påbud og anvisninger. Overtrædelse af disse bestemmelser kan medføre anvendelse af vedtægtens § 17.

Stk. 3. Intet medlem kan undslå sig for at modtage valg til kassens ledelse og revision; dog gælder pligten kun for en valgperiode ad gangen.

§ 15.

Medlemmer, der begærer eller oppebærer dagpenge, er ubetinget forpligtede til at give kassen oplysning om ethvert forhold, der kan have betydning for bedømmelsen af spørgsmålet om deres ret til dagpenge af kassen, jfr. stk. 2 og 3.

Stk. 2. Medlemmerne er ubetinget forpligtede til under arbejdsløshed at anmelde *ethvert* arbejde, herunder drift af eller deltagelse i selvstændig virksomhed uanset ejerforholdet og uanset økonomisk udbytte, samt ligeledes til at anmelde indgivelse – evt. allerede foretagne indgivelse – af *Begæring om pension* i henhold til lov om invalidepension m.v., lov om folkepension, lov om pension til enker m.fl. Medlemmerne er ligeledes ubetinget forpligtede til under arbejdsløshed at anmelde *af* indtægt, uanset hvorfra den hidrører. Overtrædelse af den ubetingede anmeldelsespligt medfører anvendelse af vedtægtens § 17.

Stk. 3. Et medlem, der ved optagelsen har eller senere erhverver ret til under ledighed at oppebære ydelser, der ikke er omfattet af denne vedtægt, skal straks underrette kassens ledelse herom.

Afsnit 6. Forskellige bestemmelser

§ 16.

Dagpenge, der er modtaget med urette, kan kræves tilbagebetalt af medlemmet eller vedkommende tillidsmand efter de derom til enhver tid gældende regler.

§ 17.

Forseelser over for kassen medfører tab af medlemsret eller dagpengeret efter de derom gældende regler.

Stk. 2. Overtrædelse af de i § 14, stk. 2, indeholdte ordensforskrifter medfører henholdsvis bortvisning fra pågældende møde og henvisning til særlig ekspedition efter ledelsens nærmere bestemmelser.

§ 18.

Klage over en af kassens bestyrelse truffet afgørelse kan af den, afgørelsen vedrører, inden 4 uger indbringes for arbejdsdirektøren.

§ 19.

Afgørelser, som er truffet af arbejdsdirektøren efter § 18, om medlemsret, medlemsbidrag, dagpengeret og tilbagebetaling af dagpenge, kan inden 4 uger af vedkommende indbringes for ankenævnet for arbejdsløshedsforsikring.

Ankenævnets afgørelse kan ikke indbringes for anden administrativ myndighed.

Stk. 2. Alle øvrige afgørelser, der træffes af arbejdsdirektøren i henhold til denne vedtægt, kan inden 4 uger af vedkommende indbringes for arbejdsministeren.

Stk. 3. Et medlem, der af ledelsen er udelukket fra medlemsret, er, såfremt pågældende indbringer sagen for højere myndighed, berettiget til at udøve de i § 11 omhandlede medlemsrettigheder, indtil sagen er endelig afgjort.

Afsnit 7. Arbejdsløshedskassens ledelse, administration og regnskabsvæsen

Øverste myndighed

§ 20.

Arbejdsløshedskassens øverste myndighed er repræsentantskabet, der består af formanden og et antal repræsentanter, der udpeges af kassens medlemmer efter reglerne i stk. 2-4. Arbejdsløshedskassens formand er formand for repræsentantskabet.

Stk. 2. Ved repræsentantudpegningen henføres arbejdsløshedskassens medlemmer til medlemsgrupper, hver omfattende medlemmerne inden for et af de fagområder, der henhører under kassens faglige område, jfr. bilaget til vedtægten. Repræsentantudpegningen sker ved arbejdsløshedskassens foranstaltning mindst hvert fjerde år.

Stk. 3. Hvert af de i stk. 2, nævnte fagområder, som tæller mindst 50 medlemmer, kan udpege 2 repræsentanter og suppleanter for disse til at indtræde i repræsentantskabet.

Stk. 4. Fagområder med mindre end 50 medlemmer kan, hvis de tilsammen tæller mindst 50 medlemmer, i fællesskab udpege 2 repræsentanter og suppleanter for disse.

Arbejdsløhedskasser, forsikringer

AAK (vedtægter)

Stk. 5. Fagområder, som ikke ved repræsentantudpegningen i h.t. stk. 3 og 4 opnår direkte repræsentation i arbejdsløhedskassens ledelse, har ret til at deltage i repræsentantskabets møder ved en observatør. Observatøren udpeges ved arbejdsløhedskassens foranstaltning.

Daglig ledelse

§ 21.

Den daglige ledelse i overensstemmelse med denne vedtægt påhviler bestyrelsen, der består af arbejdsløhedskassens formand samt 12 andre medlemmer og suppleanter for disse, valgt af repræsentantskabet blandt dets medlemmer.

Stk. 2. Valget til bestyrelsen sker normalt for 2 år ad gangen. I tilfælde af afgang i en valgperiode af et valgt bestyrelsesmedlem og suppleanten for vedkommende supplerer bestyrelsen sig selv for den resterende del af valgperioden. Bestyrelsen kan dog lade foretage nyvalg til den (de) ledige bestyrelsesplads(er) på førstkommende ordinære eller på et ekstraordinært repræsentantskabsmøde.

Formand og næstformand

§ 22.

Arbejdsløhedskassens formand vælges af repræsentantskabet. Valget sker normalt for en periode af 2 år, der er sammenfaldende med valgperioden for bestyrelsen.

Stk. 2. Afgår formanden i en valgperiode, foretages valg af ny formand for den resterende del af valgperioden på førstkommende ordinære eller på et ekstraordinært repræsentantskabsmøde.

Stk. 3. Bestyrelsen vælger af sin midte en næstformand, der træder i formandens sted ved dennes forfald, og som i tilfælde af formandens afgang i en valgperiode er arbejdsløhedskassens formand, indtil nyvalg har fundet sted, jfr. stk. 2.

Administration m.v.

§ 23.

Administrationen af kassens virksomhed påhviler forretningsføreren, der ansættes af bestyrelsen. Forretningsføreren antager den fornødne medhjælp til kassens administration.

Stk. 2. Ingen af de ansatte i kassens administration kan være medlem af bestyrelsen eller repræsentantskabet.

§ 24.

Arbejdsløhedskassen forpligtes ved underskrift af mindst 7 medlemmer af bestyrelsen i forening eller ved underskrift af forretningsføreren og arbejdsløhedskassens formand i forening, jfr. dog § 32, stk. 4. Forretningsføreren kan meddeles procura.

Repræsentantskabets møder

§ 25.

Der afholdes ordinært repræsentantskabsmøde én gang om året, normalt i maj måned. I repræsentantskabets møder kan som observatør deltage en repræsentant for Akademikernes Centralorganisation.

Stk. 2. Dagsordenen for det ordinære repræsentantskabsmøde skal i hvert fald indeholde følgende punkter:

1. Valg af dirigent
2. Beretning for det forløbne år
3. Godkendelse af det reviderede årsregnskab
4. Godkendelse af budget, og fastsættelse af dagpengenes størrelse samt af bidraget til administration for det kommende regnskabsår samt hvert andet år desuden:
5. Valg af formand
6. Valg af medlemmer til bestyrelsen og suppleanter for disse
7. Valg af 2 revisorer og 1 revisorsuppleant, jfr. § 35, stk. 1.

Stk. 3. Skriftlig indkaldelse til ordinært repræsentantskabsmøde udsendes med mindst 4 ugers varsel til medlemmerne af repræsentantskabet og til observatører, jfr. § 20, stk. 5 og § 25, stk. 1, samt til orientering til de af medlemsorganisationerne i Akademikernes Centralorganisation, der henviser medlemmer til optagelse i arbejdsløhedskassen.

Stk. 4. Dagsordenen udsendes til de i stk. 3 nævnte senest 10 dage før repræsentantskabsmødet. Enhver af repræsentanterne kan senest 3 uger før afholdelsen af repræsentantskabsmødet forlange særlige punkter optaget på dagsordenen.

§ 26.

Ekstraordinært repræsentantskabsmøde afholdes efter beslutning af repræsentantskabet, bestyrelsen eller af arbejdsløshedskassens formand.

Stk. 2. Om indkaldelse til ekstraordinært repræsentantskabsmøde gælder reglerne i § 25, stk. 3 og 4. Bestyrelsen kan dog, hvis der er tvingende grunde dertil, træffe beslutning om indkaldelse til ekstraordinært repræsentantskabsmøde med kortere varsel.

Afstemning i repræsentantskabet

§ 27.

Repræsentantskabet er kun beslutningsdygtigt, når der er repræsentanter til stede for mindst halvdelen af de repræsenterede fagområder, jfr. § 20, stk. 2.

Stk. 2. Afstemning foregår mundtligt eller ved håndsoprækning, med mindre mindst 6 af repræsentantskabets medlemmer forlanger skriftlig afstemning.

Stk. 3. Ved afstemningen har hvert medlem af repræsentantskabet og arbejdsløshedskassens formand én stemme, jfr. dog stk. 4. Stemme kan ikke afgives ved fuldmagt.

Stk. 4. Hvis repræsentanterne for mindst 2 af de repræsenterede fagområder forlanger det, skal der foretages afstemning efter antallet af medlemmer, som repræsentanterne repræsenterer i arbejdsløshedskassen ifølge medlemsopgørelse i forbindelse med senest udsendte kvartalsopkrævning af medlemsbidrag, omfattende såvel nydende som bidragydende medlemmer. Stemmerne afgives samlet og kan ikke fordeles forholds-mæssigt mellem de tilstedeværende repræsentanter for de enkelte fagområder. Forslag om beslutning som nævnt i stk. 5, 1. punktum, kan dog ikke forlanges undergivet afstemning efter reglerne i stk. 4, 1.-2. punktum.

Stk. 5. Beslutning om opløsning af arbejdsløshedskassen eller ændring af denne vedtægt er kun gyldig, hvis antallet af stemmer for beslutningen er mindst $\frac{3}{4}$ af de afgivne stemmer, jfr. dog tillige § 31 og § 36, stk. 3. I øvrigt træffes beslutninger ved almindelig stemmeflerhed. I tilfælde af stemmelighed gør formandens stemme udslaget.

Bestyrelsens møder

§ 28.

Bestyrelsen holder møde, når formanden anser det for nødvendigt, eller når 6 medlemmer af bestyrelsen forlanger det med angivelse af begrundelse herfor. I bestyrelsens møder kan som observatør deltage en repræsentant for Akademikernes Centralorganisation.

Stk. 2. Bestyrelsen er beslutningsdygtig, når mindst 4 medlemmer er til stede.

Stk. 3. Beslutninger træffes ved almindeligt flertal. I tilfælde af stemmelighed gør formandens stemme udslaget.

Stk. 4. Der udarbejdes referat af bestyrelsens møder.

Stk. 5. Repræsentantskabet kan fastsætte regler for suppleanternes indkaldelse. Suppleanterne holdes løbende orienteret om bestyrelsens arbejde.

Stk. 6. Bestyrelsen og den af Akademikernes Centralorganisation udpegede observatør, jfr. stk. 1, samt de ansatte i arbejdsløshedskassens administration er undergivet almindelig tavshedspligt for såvidt angår den viden om medlemmers personlige og arbejdsmæssige forhold, som erhverves gennem arbejdet i arbejdsløshedskassen.

§ 29 og 30.

(§-numrene ikke anvendt)

Urafstemning

§ 31.

Beslutning om opløsning af arbejdsløshedskassen eller om frasigelse af statsanerkendelsen, jfr. § 27, stk. 5, er kun gyldig, hvis den efterfølgende, ligeledes med mindst $\frac{3}{4}$ af de afgivne stemmer, godkendes ved almindelig afstemning (urafstemning) blandt kassens samtlige medlemmer.

Stk. 2. De nærmere regler vedrørende fremgangsmåden ved afholdelse af sådan afstemning fastsættes af repræsentantskabet.

Regnskabsvæsen

§ 32.

Kassens regnskabsvæsen tilrettelægges i overensstemmelse med den af arbejdsdirektøren foreskrevne forretningsgang og kontoplan.

Arbejdsløhedskasser, forsikringer

AAK (vedtægter)

Stk. 2. I kasseregnskabet skal dagligt optages samtlige ind- og udbetalinger med vedføjeelse af den dato, på hvilken en indtægt er modtaget eller en udgift er afholdt.

Desuden skal regnskabsføringen være indrettet således, at den giver en fuldstændig oversigt over udbetalinger af dagpenge for hvert enkelt medlem.

Endvidere skal regnskabsføringen i hovedgrupper give en klar og overskuelig redegørelse for kassens hele virksomhed og formueforhold, så den kan danne grundlag for udarbejdelse af årsregnskab og statusopgørelse.

Udover regnskabsførelsen skal der forefindes et medlemsregister.

Stk. 3. Den kontante kassebeholdning må ikke overstige, hvad der er nødvendigt til bestridelse af kassens løbende udgifter; det overskydende beløb anbringes i overensstemmelse med reglerne i § 33.

Stk. 4. Forretningsføreren er bemyndiget til at kvittere for alle til kassens indgåede pengemidler. Han kan kun hæve penge på kassens bank- og sparekassebøger eller kvittere for de kassen tilhørende pengeeffekter i forening med mindst 1 medlem af bestyrelsen. Dog kan bestyrelsen bemyndige ham til alene at hæve penge på en bank- eller sparekassekonto, der benyttes i kassens daglige drift. Til en sådan konto må der kun ske indbetaling ved overførsel fra konti, på hvilke forretningsføreren ikke er bemyndiget til at hæve alene. Bestyrelsen kan derhos bemyndige en anden af de i administrationen ansatte til at underskrive på forretningsføreren vegne i tilfælde af dennes sygdom, ferie eller andet fravær. Meddelelse om sådanne af bestyrelsen givne bemyndigelser og om ændringer af disse skal foruden til vedkommende pengeinstitut straks gives til arbejdsdirektøren og kassens revisorer.

§ 33.

Kassens indtægter og formue skal holdes afsondret fra andre foreningers midler og må hverken som lån eller gave tilflyde andre foreninger eller anvendes i andet uvedkommende øjemed.

Stk. 2. Forskud/a conto refusion fra staten indsættes på en særlig konto i det pengeinstitut.

Stk. 3. De øvrige midler, der ikke straks efter indbetalingen vil være at anvende til bestridelse af udgifterne, indsættes i bank eller sparekasse eller anbringes i værdipapirer.

Stk. 4. Såfremt en del af arbejdsløhedskassens midler anbringes i værdipapirer, kan sådan anbringelse kun finde sted i obligationer, i hvilke det er tilladt at anbringe umyndiges midler, medmindre samtykke til anden anbringelse gives af arbejdsdirektøren.

Værdipapirerne må være noterede på arbejdsløhedskassens navn. Dog er notering på kassens navn ikke fornøden med hensyn til obligationer, der er anbragt i åbent depot eller på indskrivningsbeviser, forudsat at den for depotet udstedte receptisse forsynes med fornødne bestemmelser om ejerforholdet og dispositionsretten, jfr. § 32, stk. 4.

Stk. 5. Bestyrelsen skal drage omsorg for, at arbejdsløhedskassens midler i passende forhold fordeles på flere pengeinstitutter.

§ 34.

Ved udgangen af hver måned udarbejder kassen en råbalance, som indsendes til arbejdsdirektøren inden udgangen af den følgende måned.

Stk. 2. Efter regnskabsårets slutning udarbejder kassen et årsregnskab samt en beretning om kassens virksomhed i det forløbne regnskabsår.

Stk. 3. Årsregnskabet må, for at kassen kan erholde refusion fra staten, i revideret stand være indsendt til arbejdsdirektøren inden den i loven fastsatte frist sammen med beretningen om kassens virksomhed. Årsregnskabet underskrives af den samlede bestyrelse og revisorerne.

Stk. 4. Formularer til råbalance og årsregnskab udarbejdes af arbejdsdirektøren.

§ 35.

Regnskabet revideres af en revisor, der tillige med en suppleant for denne vælges af repræsentantskabet blandt dets medlemmer, samt af en statsautoriseret revisor efter repræsentantskabets valg. Revisorerne og revisorsuppleanten vælges normalt for 2 år samtidig med valg til bestyrelsen.

Stk. 2. De af repræsentantskabet valgte revisorer, jfr. stk. 1, reviderer kassens regnskaber i overensstemmelse med det af arbejdsdirektøren fastsatte revisionsreglement.

Stk. 3. Bestyrelsen og revisorerne, såvel som arbejdsdirektøren, har til enhver tid ret til at undersøge regnskaberne og kassebeholdningerne og til at kontrollere regnskabsførelsen.

Stk. 4. Hvis regnskabet findes at være i uorden, skal forretningsføreren straks udlevere bestyrelsen alt, hvad der tilhører kassen. Bestyrelsen er i et sådant tilfælde berettiget til at suspendere forretningsføreren og midlertidigt ansætte en anden.

Afsnit 8. Vedtægtens ikrafttræden m.m.

§ 36.

Nærværende vedtægt, der er godkendt af arbejdsdirektøren (og – for så vidt angår bestemmelsen om optagelse af deltidsarbejdende – af arbejdsministeren), er gældende fra den 1. januar 1981 i forbindelse

med sammenslutningen pr. denne dato af Akademikernes Arbejdsløshedskasse (AAK) og Juristernes og Økonomernes Arbejdsløshedskasse.

Samtidig ophæves de for de nævnte sammensluttede arbejdsløshedskasser hidtil gældende vedtægter.

Stk. 2. Vedtægten udsendes til hvert enkelt medlem.

Stk. 3. Arbejdsdirektørens godkendelse kræves til enhver ændring af vedtægten.

København, den 4. december 1980.

Bilag til vedtægt for Akademikernes Arbejdsløshedskasse – AAK

Kassens faglige område, jfr. vedtægtens § 4, stk. 1 og 2

Til kassens faglige område henregnes lønmodtagere, som har gennemgået en uddannelse til et af de nedenfor angivne fagområder eller anden anerkendt, tilsvarende eller højere uddannelse inden for samme eller beslægtede fagområder, og hvis beskæftigelse må anses at falde inden for beskæftigelsesområdet for lønmodtagere med pågældende uddannelser:

Agronom (cand. agro.)

Arkitekt (cand. arch; arkitekt i h.t. bedømmelse ved Danske Arkitekters Landsforbunds/Akademisk Arkitektforenings optagelsesnævn)

Hortonom (cand. hort.)

Dyrlæge (cand. med. vet.)

Farmaceut (cand. pharm.)

Forstkandidat (cand. silv.)

A-linieficer

Samfundsvidenskabeligt- og erhvervsøkonomisk uddannede (cand. jur., cand. polit., cand. oecon., cand. scient. adm., kand. samf., cand. merc., cand. scient. oecon., cand. scient. pol., cand. scient. soc., mag. scient. soc., cand. rer. soc., cand. techn. soc., cand. comm., AAE, HA, HD.)

Landinspektør (cand. geom.)

Licentiat udgået fra Den kgl. Veterinær- og Landbohøjskole (Lic. agro.)

Læge (cand. med.)

Mejeriingeniør (cand. lact.)

Musikpædagog (statsprøvet musikpædagog; musikpædagog med anerkendt, tilsvarende musikpædagogisk uddannelse).

Organist eller kantor med afgang fra musikonservatorium

Teolog (cand. theol., bortset fra kandidater med fuldtidsansættelse ved højere uddannelsesinstitution, inden for seminarieområdet samt i gymnasieskolen og ved HF)

Psykolog (cand. psych., cand. paed. psych., mag. art., psykologi)

Skibsinpektører under statens skibstilsyn

Tandlæge (cand. odont.)

Bromatolog (cand. brom.)

DFA. Dansk Farmaceutforenings Arbejdsløshedskasse

Vedtægter for DFA

(vedtaget maj/juni 1982)

§ 1. Formål og hjemsted

Dansk Farmaceutforenings Arbejdsløshedskasse har til formål at yde sine medlemmer midlertidig økonomisk bistand i tilfælde af ledighed i det omfang kassens midler tillader dette.

§ 2. Medlemmerne

Medlemmer af arbejdsløshedskassen er Dansk Farmaceutforenings sektionsmedlemmer jvf. lovenes § 5. Dog bortset fra D- og E-medlemmer samt farmaceuter, der er ansat i tjenstemandsstillinger.

Stk. 2. Medlemmer. Som medlemmer optages de i stk. 1 nævnte medlemmer, såfremt de

1. ikke er fyldt 65 år,

2. er erhvervsaktive i et ansættelsesforhold med en tjenestetid på mindst 15 timer ugentlig.

Stk. 3. Optagelse i arbejdsløshedskassen sker efter de af udvalget for DFA fastsatte regler med virkning fra førstkommande første i en måned, jvf. § 12, stk. 2.

Stk. 4. Ved optagelsen udleveres der medlemmet et eksemplar af nærværende vedtægt med eventuelle tillæg og ændringer.

Arbejdsløsheds-kasser, forsikringer

DFA (vedtægter)

§ 3. Medlemmernes rettigheder

Til A- og B-sektionsmedlemmer ydes et beløb svarende til differencen mellem minimum 70% af den overenskomstmæssige løn (skalaløn + evt. reguleringsstillæg) og den til enhver tid gældende højeste dagpengesats, som kommer til udbetaling gennem statsanerkendte arbejdsløsheds-kasser.

Stk. 2. Til C-sektionsmedlemmer ydes et beløb svarende til differencen mellem minimum 70% af lønindplaceringen efter anciennitet i den i stk. 1 nævnte lønskala for offentligt ansatte farmaceuter og den til enhver tid gældende højeste dagpengesats, som kommer til udbetaling gennem statsanerkendte arbejdsløsheds-kasser.

Stk. 3. For farmaceuter i deltidstjeneste, reduceres erstatningen i forhold hertil. Den gennemsnitlige tjenestetid indenfor de sidste 6 måneder før opsigelsestidspunktet vil blive lagt til grund for beregning af erstatningens størrelse.

Stk. 4. Procentsatsen, jvf. stk. 1 og stk. 2 fastsættes for 1 år ad gangen ved skriftlig afstemning i forbindelse med den ordinære generalforsamling. Såfremt et ændringsforslag ikke vedtages, er procent-satsen uændret.

Stk. 5. Understøttelsesperioden andrager maksimalt 12 måneder. Såfremt særlige forhold gør sig gældende, kan udvalget for DFA dog forlænge denne periode med indtil 12 måneder.

Stk. 6. Understøttelsen udbetales månedsvis bagud efter retningslinier fastsat af udvalget for DFA.

§ 4. Betingelser for ret til understøttelse

Ret til understøttelse opnås efter i alt 12 måneders medlemskab inden for 2 år.

Stk. 2. Efter udløbet af en fuld understøttelsesperiode opnår medlemmet først ret til ny understøttelse efter i en periode på indtil 2 år at have været beskæftiget med farmaceutisk arbejde i 1 år med mindst 15 timers ugentlig tjenestetid.

Stk. 3. Retten til understøttelse er betinget af, at medlemmet, der har modtaget skriftlig opsigelse, senest 14 dage efter modtagelsen, skriftligt giver arbejdsløsheds-kassen meddelelse herom.

Stk. 4. I tilfælde af ophør af et på forhånd tidsbegrænset ansættelsesforhold, skal dette meddeles skriftligt til arbejdsløsheds-kassen senest 4 måneder inden ophøret.

Stk. 5. Retten til understøttelse indtræder umiddelbart efter opsigelsesvarslets udløb.

Stk. 6. Retten til understøttelse er betinget af, at vedkommende på egen hånd søger beskæftigelse som farmaceut og i øvrigt er villig til at modtage anvist farmaceutisk arbejde.

Stk. 7. Sygdom, der er dokumenteret ved lægeattest, betragtes som lovligt forfald, og medfører ingen indskrænkning i retten til understøttelse.

Stk. 8. Retten til understøttelse er betinget af, at vedkommende hverken på opsigelsestidspunktet eller på tidspunktet for understøttelsens udbetaling er i restance med kontingent til Dansk Farmaceutforening eller med præmie til DFA.

Stk. 9. Såfremt en farmaceut anfører fyldestgørende grunde for at have opsagt sin stilling, kan udvalget for DFA tilkende vedkommende understøttelse i henhold til kassens regler.

§ 5. Indskrænkninger i retten til understøttelse

Såfremt farmaceuten i understøttelsesperioden oppebærer indtægt ved farmaceutisk såvel som anden beskæftigelse, reduceres udbetalingen i henhold til § 3 med et tilsvarende beløb.

Stk. 2. Understøttelse kan ikke udbetales til et medlem, som uden fyldestgørende grund forlader sit arbejde eller som på anden måde selvforskyldt er blevet arbejdsledig, jfr. dog § 4, stk. 9.

Stk. 3. Såfremt et medlem giver urigtig meddelelse overfor udvalget for DFA eller ikke efterkommer henstillinger fra udvalget i forbindelse med anvist arbejde, kan udvalget bestemme, at vedkommende slettes som medlem eller for en periode helt eller delvis fratages retten til understøttelse.

§ 6. Bidrag til arbejdsløsheds-kassen

Bidrag til arbejdsløsheds-kassen fastsættes årligt i forbindelse med Dansk Farmaceutforenings ordinære generalforsamling ved skriftlig afstemning blandt kassens medlemmer. Såfremt et ændringsforslag ikke vedtages, er bidraget uændret.

Stk. 2. Bidragene til DFA indbetales af medlemmerne samtidig med øvrige kontingentindbetalinger til Dansk Farmaceutforening.

Stk. 3. Der foretages 1. januar og 1. juli en opgørelse over kassens formue samt over de forventede indtægter og udgifter i det påbegyndte halvår. Såfremt de til rådighed stående midler ikke dækker de forventede udgifter i det kommende halvår, forelægges spørgsmålet for landsbestyrelsen med henblik på stillingtagen til evt. overførsel af beløb fra DF's forhandlingsfond i henhold til § 21 i foreningens love.

§ 7. Ledelse og administration

Arbejdsløsheds-kassens øverste myndighed er Dansk Farmaceutforenings generalforsamling. Kun farmaceuter med medlemskab af DFA er stemmeberettigede i spørgsmål vedrørende DFA.

Stk. 2. Arbejdsløsheds-kassens daglige ledelse i overensstemmelse med vedtægterne påhviler udvalget for DFA.

Stk. 3. Udvalget for DFA består af formand valgt for 1 år ad gangen af landsbestyrelsen, samt 2 repræsentanter for hver af de sektioner, som har medlemmer tilknyttet arbejdsløshedskassen. Sektionsrepræsentanterne vælges af sektionsmedlemmerne for 1 år ad gangen i forbindelse med Dansk Farmaceutforenings generalforsamling. Hver sektion vælger ligeledes en suppleant.

Stk. 4. Der føres protokol over udvalgets virksomhed. Herudover fastsætter udvalget selv en forretningsorden. Udvalgets beslutninger tages ved almindeligt stemmeflertal.

Stk. 5. Arbejdsløshedskassens virksomhed udøves gennem Dansk Farmaceutforenings sekretariat.

Stk. 6. Beretning fra arbejdsløshedskassen aflægges på de enkelte sektioners/kredsers hovedmøder.

§ 8.

Arbejdsløshedskassens midler forvaltes uden vederlag af Dansk Farmaceutforening efter de i foreningens love § 19 fastsatte regler for forvaltning af foreningens formue.

Stk. 2. Arbejdsløshedskassens regnskab aflægges på Dansk Farmaceutforenings generalforsamling. Regnskabsåret er kalenderåret. Regnskabet revideres af Dansk Farmaceutforenings revisorer.

§ 9.

DFA administrerer den for medlemmerne af arbejdsløshedskassen vedtagne gruppelevsfor sikring.

Stk. 2. Bidrag hertil fastsættes ved skriftlig afstemning blandt kassens medlemmer. Bidragene indbetales samtidig med kontingentindbetalingen.

Stk. 3. Eventuel bonus på gruppelevsfor sikringen for farmaceuter i arbejdsløshedskassen overføres til DFA.

§ 10. Ændringer

Ændringer af vedtægter eller beslutning om arbejdsløshedskassens opløsning kan kun foretages efter de regler, der gælder for tilsvarende forhold i Dansk Farmaceutforenings love.

§ 11. Ikrafttrædelse

Disse vedtægter træder i kraft den 1. juli 1982.

§ 12. Overgangsbestemmelser

Indtil videre vil Dansk Farmaceutforenings Arbejdsløshedskasse kun omfatte B- og C-sektionsmedlemmer.

Stk. 2. A-sektionens medlemmer kan kollektivt optages i Dansk Farmaceutforenings Arbejdsløshedskasse efter afstemning dels blandt A-sektionens medlemmer og dels blandt medlemmer af Dansk Farmaceutforenings Arbejdsløshedskasse, jfr. Dansk Farmaceutforenings love.

Farmaceuternes Arbejdsløshedskasse

Omfatter farmaceuter, ansat i henhold til overenskomst mellem Danmarks Apotekerforening og Dansk Farmaceutforening. Vedr. vedtægter henvises til den til enhver tid gældende overenskomst.

Forsikringsforeningen for Farmaceuter i Danmark

Stiftet april 1927 under Forsikringsaktieselskabet Nye Danske af 1864.

Love for Forsikringsforeningen for Farmaceuter i Danmark i tilknytning til Forsikringsaktieselskabet Baltica (tidl. Nye Danske Lloyd).

§ 1. Formål

Foreningens formål er at samle medlemmernes ulykkes-, ansvars- og kombinerede grundejer- og livsforsikringer under et selskab og samtidig at tilvejebringe et fond, der skal anvendes til fordel for foreningens medlemmer og deres efterladte. Dette fond fremkommer ved, at selskabet yder til foreningen en andel af det overskud, som dennes forsikringer måtte give i henhold til en overenskomst, der aftales mellem foreningen og selskabet.

§ 2. Medlemmer

Som medlemmer kan foreningen optage enhver farmaceut, som tegner forsikring af ovennævnte art i selskabet. Der opkræves intet kontingent.

Arbejdsløhedskasser, forsikringer

Forsikringsforeningen → Gruppeliv

§ 3. Generalforsamling

Ordinær generalforsamling afholdes hvert år i juni måned. Ekstraordinær generalforsamling kan afholdes, når bestyrelsen eller 20% af medlemmerne ønsker det.

§ 4. Bestyrelse

Foreningen ledes af en bestyrelse af 8 medlemmer, hvoraf halvdelen er medlemmer af Danmarks Apotekerforening og halvdelen af Dansk Farmaceutforening.

Bestyrelsesmedlemmerne vælges for 4 år ad gangen ved almindelig stemmeflerhed på generalforsamlingen og afgår 2 ad gangen efter tur. Genvalg kan finde sted.

Bestyrelsen vælger selv sin formand og kan fastsætte en forretningsorden. Det påhviler bestyrelsen at forvalte foreningens midler, som skal være anbragt i et anerkendt pengeinstitut.

§ 5. Fordeling af midlerne

Foreningens midler fordeles af bestyrelsen mellem understøttelser og henlæggelser.

Understøttelserne kan gives til

- 1) trængende medlemmer eller
- 2) medlemmers efterladte

§ 6. Offentliggørelse

En oversigt over foreningens økonomi bekendtgøres i Farmaceutisk Tidende og Archiv for Pharmaci og Chemi i forbindelse med generalforsamlingen.

Bestyrelse:

Apoteker, dr.pharm. Mogens G. Tønnesen, København, formand

Cand.pharm. Lars Clemmensen, København

Cand.pharm. Marianne Kragh, Idestrup

Apoteker Mogens Nedergaard, Charlottenlund

Provisor Lars Frede Petersen, Lejre

Apoteker Claus Sandholt, Helsingør

Apoteker Birthe Beck Thomsen, Haderslev

Provisor Inga Witt, Fåborg

Gruppelivsforsikring

Aftale om gruppelivsforsikring af Dansk Farmaceutforenings overenskomstansatte medlemmer på apoteksområdet m.m., på det offentlige område samt foreningens industriansatte medlemmer er indgået med

Administrationsaktieselskabet

Forenede Gruppeliv

Bredgade 30, 1260 København K

01-11 25 45

Pensionsordninger

Apotekervæsenets Pensionsordning

Sundhedsstyrelsen
Store Kongesgade 1
1264 København K
01-14 10 11

Apotekervæsenets Pensionsordning er oprettet i henhold til kapitel IX i lov nr. 209 af 11. juni 1954; jfr. lovbekg. nr. 513 af 24. september 1975.

Bestyrelse:

Kontorchef Poul Gemynthe Madsen, formand
Fuldmægtig i finansministeriet Kay Arntzen, næstformand
Direktør i Danmarks Apotekerforening Erik Møller
Direktør i Dansk Farmaceutforening Ole Stjärnqvist

Apoteksteknikernes Pensionskasse

Pensionskassens adresse:
Apoteksteknikernes Pensionskasse
Hammerichsgade 14, 5.
1611 København V
01-11 02 76

Pensionskassen er en selvstændig institution, stiftet 1. januar 1981 ved en sammenlægning af Apoteksassistenternes Pensionskasse (oprindeligt stiftet 1. november 1965) og Apoteksdefektricens Pensionskasse (oprindeligt stiftet 1. marts 1967).

Pensionskassens formål er at yde alders-, invalide- og børnepensioner, samt engangsydelse i forbindelse med alderspensioneringen eller død forinden.

Pensionskassens bestyrelse består af 7 medlemmer.

Indenrigsministeriet udpeger 1 medlem, Danske Apoteksteknikeres Forening 3 medlemmer og Danmarks Apotekerforening 3 medlemmer.

Bestyrelse:

Apoteksdefektrice Yvonne Petersen, formand
Forretningsfører, cand.jur. Lis Ekner
Apoteksassistent Hanne Herbst
Apoteker Frantz Gether
Direktør Erik Møller
Apoteker H. Tovborg-Jensen
Fuldmægtig Jørgen Bartels Petersen

Direktør: Kurt Thinglev Olsen

Pensionsordninger

Danmarks → Dansk

Danmarks Apotekerforenings Pensionskasse

Hammerichsgade 14

1611 København V

01-11 02 76

Pensionskassen er en selvstændig institution, stiftet i henhold til vedtægter af 8. december 1972, med det formål at yde tillægspension i form af alders-, invalide-, ægtefælle- og børnepension til medlemmerne.

Pensionskassens bestyrelse består af 5 medlemmer, hvoraf Danmarks Apotekerforening udpeger 3, og 2 medlemmer vælges blandt pensionskassens medlemmer.

Bestyrelse:

Apoteker H. Tovborg-Jensen, formand

Apoteker Frantz Gether

Apoteker Ole Gry

Apoteker, fru E. Regeur

Direktør Erik Møller

Direktør: Kurt Thinglev Olsen

Dansk Farmaceutforenings pensionsordning

Etableret i henhold til overenskomst af 24. august 1962 med Pensionsforsikringsanstalten Aktieselskab. Ordningen administreres af Dansk Farmaceutforening, Toldbodgade 36 A, 1253 København K, 01-12 47 62.

Dansk Farmaceutforenings direktør er medlem af Pensionsforsikringsanstaltens bestyrelse, og foreningens formand er medlem af repræsentantskabet (funktionærgruppen).

Dansk Farmaceutforenings pensionsordning omfatter de af Dansk Farmaceutforenings overenskomstansatte medlemmer, der ikke er medlemmer af apotekervæsenets pensionsordning, samt enkelte private firmaer, hvor der er truffet kollektiv aftale for de ansatte farmaceuter.

Tidsskrifter

Archiv for Pharmaci og Chemi

Redaktion, abonnement og annoncer:

Danmarks Apotekerforening

Hammerichsgade 14

1611 København V

01-11 02 76

Tidsskriftet udgives af Danmarks Apotekerforening som medlemsblad for foreningen.

Fra 1. januar 1973 er det sammensluttet med Dansk Tidsskrift for Farmaci, udgivet af Danmarks farmaceutiske Selskab. Dette tidsskrifts artikler publiceres i form af Scientific Edition, som udsendes 4 gange årligt.

Redaktion:

Administrativ, ansvarshavende redaktør: Peter J. Kielgast

Almen-faglig redaktion: Allan Kelbæk

Redaktionssekretær: Grete Yhman

Redaktionskomité: Erik Bechgaard, Bodil Brock, N. Holm-Petersen, Hans Johansen

Videnskabelig redaktion (tidl. Dansk Tidsskrift for Farmaci): P. Arends, Hans Bundgaard

Redaktionskomité: Tage Hansen, V. Gaunø Jensen, Bodil Jerslev, Hans Johansen, Vagn Pedersen, Jørgen Rassing, Ole Wørts.

Communicatio

Redaktion:

Administrationskontoret, Danmarks farmaceutiske Højskole

Universitetsparken 2

2100 København Ø

01-37 08 50

Bladet udgives af Danmarks farmaceutiske Højskole.

Ansvarshavende redaktør: Fuldmægtig Niels Groth

Udkommer med 10 årlige numre.

Communicatio uddeles gratis på Danmarks farmaceutiske Højskole og sendes desuden direkte gratis til institutioner, firmaer og enkeltpersoner med tilknytning til det farmaceutiske område.

Kan rekvireres af interesserede.

Farmaceutisk Tidende

Redaktion, annoncer og ekspedition:

Dansk Farmaceutforening

Toldbodgade 36 A

1253 København K

01-12 47 62

Udgives som medlemsblad af Dansk Farmaceutforening

Ansvarshavende redaktør: Cand.mag. Hans-Otto Loldrup

Redaktionsudvalg: Cand.pharm. Peter de Mayo Bille; cand.pharm. Lars Clemmensen; pro-

Tidsskrifter

Farmaceutisk → Medicinal

visor Elise Gerstrøm; provisor Lene Brønshøj Larsen; redaktør Hans-Otto Loldrup; direktør, cand.pharm. Ole Stjärnqvist.
Udkommer en gang ugentlig. Distribueret oplag ifølge Dansk Oplagskontrol for 1. juli 1982 – 30. juni 1983: 3.712 exp.

FARMAKA INFO – Sundhedstjenesten i den offentlige debat

Redaktion:

**Viemosevej 62
2700 Brønshøj
02-92 28 00**

Udgives af mannov consult

Ansvarshavende redaktør: Børge K. Mannov

Redaktør: Ebbe Kristensen

Udkommer med 24 årlige numre. Tidsskriftet sælges i abonnement

Industrifarmaceuten

Redaktion:

**Cellovej 38
2730 Herlev**

Tidsskriftet udgives af Industrifarmaceutforeningen som medlemsblad for foreningen. Bladet udkommer 10 gange årligt.

Ansvarshavende redaktør: Preben Schrøder. 02-81 44 25

Redaktionskomité: Carl Lund-Jensen, Preben Schrøder

Laboremus

Redaktion, annoncer og ekspedition:

**Danske Apoteksteknikeres Forening
Skt. Peders Stræde 34-36
1453 København K
01-12 06 00.**

Tidsskriftet udgives af Danske Apoteksteknikeres Forening som medlemsblad.

Ansvarshavende redaktør: Hanne Herbst.

Redaktører: Ellen Borgholm Nissen, Annie Roed.

Udkommer 22 gange om året. Distribueret oplag ifølge Dansk Oplagskontrol for 1. juli 1982 – 30. juni 1983: 6.316.

Medicinal Debat

Redaktion: MEDIF

**Poul Ankersgade 2
1271 København K
01-14 36 00.**

Bladet udgives af MEDIF (Medicinimportørforeningen)

Ansvarshavende redaktør: Bent Andersen

Redaktør: Benni Henler (MDJ)

Udkommer 4 gange årligt. Oplag ca. 23.000 pr. gang.

Medicinal Debat er et forum for synspunkter om medicin- og sundhedspolitiske spørgsmål. Det udsendes gratis til presse, politikere, embedsmænd, læger og andre med tilknytning til sundhedstjenesten.

Medicinsk Forum

Redaktion:

MEFA

Landemærket 25

1119 København K

01-11 12 70.

Tidsskriftet udgives af MEFA (Foreningen af danske Medicinfabrikker).

Ansvarshavende redaktør: Direktør G. Myhre

Redaktionens konsulenter: Professor, dr.med. Erik Jacobsen og professor, dr.med. et phil. E. Snorrason.

Udkommer med 6 årlige numre

Tidsskriftet udsendes gratis til Danmarks læger, praktiserende dyrlæger og apotekere samt til en række andre personer med tilknytning til medicinalområdet.

MILJØ INFO – Miljøproblemer i den offentlige debat

Redaktion:

Viemosevej 62

2700 Brønshøj

02-92 28 00

Udgives af mannov consult

Ansvarshavende redaktør: Børge K. Mannov

Redaktør: Ole Eskesen

Udkommer med 24 årlige numre. Tidsskriftet sælges i abonnement.

MUF, Månedsskrift for ung farmaci

Redaktion:

MUF, De studerendes Råd

Universitetsparken 2

2100 København Ø

01-37 08 50 lokal 316

Tidsskriftet udgives af De studerendes Råd (DsR) på Danmarks Farmaceutiske Højskole.

Redaktionen består af mindst en person fra DsR samt en række frivillige studerende.

Udkommer 8 gange årligt.

Udgives sammen med Communicatio og udsendes derfor gratis til interesserede efter henvendelse til skolens administration.

Nordlundes Bogtrykkeri Aktieselskab
Værkstedvej 4 . 2500 Valby . Telefon *01-304811



Biblioteker

Danmarks farmaceutiske Højskoles bibliotek

Universitetsparken 2
2100 København Ø
01-37 08 50

Højskolens bibliotek omfatter ca. 45.000 bind, væsentligst farmaceutisk, farmakognostisk, kemisk og botanisk litteratur, samt ca. 360 løbende tidsskrifter. Heri er medregnet håndbibliotekerne ved højskolens institutter og laboratorier, hvis bestand også registreres i bibliotekets kartoteker.

Biblioteket er arbejdsbibliotek for højskolens medarbejdere og studerende, men er samtidig offentligt tilgængeligt.

Biblioteket er åbent mandag–fredag kl. 10-16, lørdag lukket.

Følgende publikationer udleveres ved henvendelse til bibliotekets ekspedition:

Accessionsliste (udsendes 8-10 gange årligt)

Løbende periodica 3. udgave 1983.

Oversigt over systematisk katalog

Ledende bibliotekar: Helga Thomsen.

Dansk Farmaceutforenings bibliotek

Toldbodgade 36 A
1253 København K
01-12 47 62

Biblioteket er grundlagt 1890. I de senere år er virksomheden blevet koncentreret om faghistorisk litteratur og materiale. Vedrørende aktuel faglitteratur henvises til andre biblioteker, først og fremmest biblioteket på Danmarks farmaceutiske Højskole.

Biblioteket ejer en række sjældne gamle medicinske, botaniske og farmaceutiske skrifter. Der er udarbejdet et katalog over denne samling; det kan rekvireres fra foreningen mod kr. 25 (incl. moms og forsendelse).

Udover bogsamlingen har biblioteket specialsamlinger af f.eks. receptkuverter, billeder, jubilæumsskrifter m.v. Biblioteket modtager gerne materiale til belysning af fagets historie.

Bortset fra de gamle bøger samt håndbøger og tidsskrifter udlånes bibliotekets bøger for en periode af 1 måned. Der kan desuden fremstilles fotokopier efter bestilling.

Bibliotekar: Hans-Otto Loldrup

**Sygeplejeartikler
Medicinalvarer
Sondenæring
Kemikalier
Emballager**

APODAN

Englandsvej 382 A . 2770 Kastrup . Telefon (01) 51 15 20

Museer

»Det gamle Apotek«, Rudkøbing

Adresse:

Langelands Museum
Jens Winthersvej 12
5900 Rudkøbing
09-51 13 47

Apoteker P. Berg, Brogade 15, 5900 Rudkøbing, 09-51 24 56

I forbindelse med H. C. Ørsteds 200 års-dag i 1977 blev nogle lokaler i apoteksbygningen i Rudkøbing i et vist omfang åbnet for publikum. Lokalerne rummer bl.a. 2 apoteksinteriører (fra omkring 1800 og 1900) samt et laboratorium fra ca. 1895.

Efter at Langelands museum i 1983 har overtaget samlingen, er der åbent for publikum (mod entré) mandag til fredag i perioden 1. juni til 1. september. Uden for denne periode kun efter aftale med Langelands Museum eller apoteker Berg, Rudkøbing.

Fonden til bevarelse af gammelt dansk apoteksinventar

Fondens hjemsted er København:

Danmarks Apotekerforening
Hammerichsgade 14
1611 København V
01-11 02 76

Fundats vedtaget den 15. april 1972, se Archiv 1972, s. 231 og Farmaceutisk Tidende 1972, s. 339 samt Dansk Farmaceutisk Årbog 1972-73, s. 69.

Fondens formål er ifølge § 2 og 3 i fundatsen at registrere, sikre og gøre offentligt tilgængeligt, såvel fagligt værdifuldt apoteksinventar som utensilier og andre fagligt værdifulde effekter, herunder dokumenter, billeder og bøger. Formålet søges realiseret gennem donationer eller indkøb for midler tilvejebragt gennem bidrag fra enkeltpersoner, foreninger, fonds m.v.

Bestyrelsens sammensætning:

Professor V. Gaunø Jensen (Danmarks farmaceutiske Højskole)
Overlæge Ejnar Hovesen (Dansk Kulturhistorisk Museumsforening)
Apoteker Inge Moustgaard (Dansk farmasihistorisk Selskab)
Apoteker, dr.pharm. H.-I. Toft (Danmarks Apotekerforening)
Apoteker E. Bové Christensen (Danmarks Apotekerforening)
Provisor S. A. Simonsen (Dansk Farmaceutforening)
Provisor Steffen de Teilman Hald (Dansk Farmaceutforening)

Jydsk medicinhistorisk Museum

Nørrebrogade 41
8000 Århus C

Museet er åbent onsdage kl. 14-17 samt efter aftale.

Museet er beliggende i umiddelbar nærhed af Århus universitet. Samlingerne forsøger i de forskellige afdelinger at belyse den medicinhistoriske udvikling gennem tiderne. På 1. etage

Museer

Jydsk → Købstadmuseet

er der i de mindre rum opbygget mere interiørprægede udstillinger i form af en tandlægeklinik, konsultationsstue, laboratorium, operationsstue, røntgenrum og apotek.

Apoteket med den farmacihistoriske samling er museets smukkeste afsnit og omfatter egentlig to apoteker. Det lille homøopatiske apotek kan fremvise de oprindelige præparater og er unikt. Det stammer fra Århus Løve apotek. Inventaret i det »store« apotek er fortrinsvis fra slutningen af 1700-tallet eller begyndelsen af 1800-tallet. Nogle meget smukt malede billeder af gamle lægeplanter stammer fra Århus Svane apotek og menes at kunne være fra slutningen af 1700-tallet.

Museets leder: Overlæge Ejnar Hovesen.

Københavns universitets medicinsk-historiske museum

Bredgade 62

1260 København K

01-15 25 01 og 01-15 45 31

Hovedindgang: Kirurgisk Akademi

Muséets offentlige udstilling er åben tirsdag, torsdag og søndag med omvisning på dansk kl. 11 og 13, på engelsk kl. 12 og 14.

Muséets bibliotek, arkiv og studiesamlinger er tilgængelige hver søgnedag kl. 10-15. Ønskes materiale udtaget af samlingerne, må henvendelse ske to dage forud ved henvendelse til lektorerne.

Bestyrer: Lektor, cand.mag. Anna-Elisabeth Brade

Assistent: Inger Holm Christensen

Litograf og fotograf: Ole S. Christensen

Konservator: Ib Mortensen

Vagtmester: Knud Iversen

Museumsbetjent: Kurt Albrechtsen

Konsulenter ved den farmaceutiske afdeling:

Professor, cand.pharm. V. Gaunø Jensen

Apoteker, dr.pharm. Kurt Bærentsen

Træffes efter aftale.

Købstadmuseet »Den gamle By«, Århus

8000 Århus C

06-12 31 88

Købstadmuseet »Den gamle By«, Århus, omfatter blandt sine faghistoriske samlinger også et gammelt apotek, indrettet i et hus fra Aalborg fra 1571 (tidligere kaldet Poul Pops Hus), indviet i museet 1942.

Den farmacihistoriske samlings opgave er gennem interiører og originale genstande fra danske apoteker at skildre farmaciens historie som et led af købstadens liv gennem tiden, bevare genstande fra danske apoteker og i øvrigt virke for fremme af farmaciens historie som led i den almindelige kulturforskning.

Museets direktør: Mag.art. Erik Kjersgaard

Legater, stipendier, fonds

Legatoversigten omfatter kun rent farmaceutiske legater og stipendier, hvorfor ansøgeren henvises til at søge yderligere oplysninger i den farmaceutiske presse, højskolens årsberetning eller andre legatoversigter.

Endvidere findes nedennævnte muligheder, hvortil kontaktdresse er anført:

Forskningsrådsstipendier

Forskningssekretariatet, Holmens Kanal 7 (2. sal), 1060 København K, 01-11 43 00

Europarådsstipendier

Sundhedsstyrelsen, St. Kongensgade 1, 1264 København K

NATO's stipendieprogram

Sekretariatet for udvælgelseskomiteen for NATO's stipendieprogram, Undervisningsministeriet, Frederiksholms Kanal 21, 1220 København K.

Øvrige udenlandske stipendietilbud

Undervisningsministeriet, Stipendiesektionen, Frederiksholms Kanal 25 D, 1220 København K, 01-92 50 00

EF

Rektorkollegiet, Frederiksholms Kanal 25 G, 1220 København K

FN

Sundhedsstyrelsen, St. Kongensgade 1, 1264 København K

Amerika

Danmark-Amerika Fondet, Nytorv 9, 1450 København K

Rotary

Rotary Sekretariatet, Stockholmegade 51, 2100 København Ø

Generelt om ansøgning

Det må anbefales, at man er i god tid med sin ansøgning, og at man søger flere legater eller stipendier samtidigt.

Hvorvidt der kræves ansøgningsskema eller ej, er om muligt angivet i oversigten med brug af følgende symboler: + (ansøgningsskema kræves), o (ansøgningsskema kræves ikke), T (legatet tildeles). Hvor intet er anført, er evt. krav om ansøgningsskema uoplyst.

I ansøgningen bør der om personen selv oplyses: *Navn, CPR-nummer, uddannelse(r), stilling, arbejdssted og telefonnummer samt privatadresse med telefonnummer.* Ved trangslægater bør anføres *ægteskabelig stilling, antal børn og disses indtægtsforhold, helbredstilstand, formue og indtægter samt bekræftet afskrift af fortrin, der berettiger til legatet i form af f.eks. beskrivelser af tidligere gennemførte arbejder, skriftlige anbefalinger fra sagkyndige og personlig motivering for ansøgningen.* Disse oplysninger skal bevidnes af to personer.

Legater

Apotek → Alfred

Om et projekt skal oplyses: *Titel på projektet, beskrivelse af projektet (max. 200 ord), det ansøgte beløbs størrelse, periode for beløbets anvendelse, ansøgt støtte fra andre sider, budget for de(t) ansøgte beløb samt tidsfrist for projektets gennemførelse og beløbets anvendelse.*

Listens oplysninger

Listen er ordnet alfabetisk ifølge efternavne. Hvor det har været muligt, er der anført en ansøgningsdato. Denne må dog kun betragtes som vejledende, da der ofte sker ændringer. Beløbene, der stilles til rådighed, kan variere fra år til år. De anførte beløb er de sidst oplyste.

Nogle legater og stipendier opslås hvert år. Er der faste intervaller, angives dette også i listen (f.eks. betyder »2«, at det opslås hvert andet år).

Det er forskelligt, hvor legater og stipendier opslås. Såvidt muligt er der anført, hvor opslag kan forventes. Der er anvendt følgende forkortelser: *FT* (Farmaceutisk Tidende), *Arch.* (Archiv for Pharmaci og Chemi), *Com.* (Communicatio) og *F.Å.* (Farmaceutisk Årbog 1980-81).

Termin	Navn	Adresse	Beløb	Opslås hvert år	Sidste opslag i	Skema	Bemærkninger
	Apoteksoverens- komstens § 28	Udvalget for løn- kontoret Dansk Farmaceut- forening, Toldbodgade 36A, 1253 København K	Indtil 35.000 kr. pr. år				Midler fra Lønfon- den til forsknings- projekter
Okt./dec.	A/S Arbo Bähr & Co.'s Jubilæums- legat af 1. decem- ber 1945	Fonden til det pharmaceutiske Studiums Fremme. Danmarks farma- ceutiske Højskole, Universitetsparken 2, 2100 København Ø	1-2 portio- ner á 600 kr.	1.	F.Å.	+	Til studerende på DfH
30.11.	Grosserer, cand pharm. Morris Bal- lins Legat	Det pharmaceuti- ske Understøttel- sesselskab	4 portio- ner á 100 kr.		F.Å.	+	På livstid til enker efter farmaceuter. Opslås kun ved le- dighed
	Apoteker Harald Barfoeds og Hu- stru Dagmar Bar- foeds Legat	Rektor for Dan- marks pharmaceuti- ske Højskole, Uni- versitetsparken 2, 2100 København Ø				0	Til støtte og ud- bygning af højsko- lens virksomhed samt evt. som »fri- trykskonto« for vi- denskabelige ar- bejder
30.11.	Alfred Benzon og Hustru Etatsrå- dinde Vilhelmine Benzons Legat	Det pharmaceuti- ske Understøttel- sesselskab	Efter skøn		F.Å.	+	For en årrække el- ler på livstid. An- satte i firmaet Al- fred Benzon har fortrin. Alder mindst 40 år

Termin	Navn	Adresse	Beløb	Opslås hvert år	Sidste opslag i	Skema	Bemærkninger
Okt./dec.	Alfred og Otto Benzons Ex- amenslegat	Fonden til det pharmaceutiske studiums fremme. Danmarks farmaceutiske Højskole, Universitetsparken 2, 2100 København Ø		1	F.Å.	+	Til uformuende studerende på DfH
30.11.	Apoteker Otto Benzons Legat af 17. januar 1926	Det pharmaceutiske Understøttelsesselskab	Efter skøn		F.Å.	+	Ansatte i firmaet Alfred Benzon har fortrin. Alder mindst 40 år
30.11.	Apoteker Viggo Bisserups Legat	Det pharmaceutiske Understøttelsesselskab	3 portio- ner á 200 kr.		F.Å.	+	På livstid til en trængende farma- ceut. Ansatte på Horsens Løve apo- tek har fortrin
1.11.	British Council le- gater	The British Coun- cil, Møntergade 1, 1116 København K		1	Com.	+	1-årige studier i Storbritannien. Al- der mellem 25 og 35 år
	Det Cappelske Pensionslegat	Profesor V. Gaunø Jensen, Rigshospi- talets apotek, Bleg- damsvej 9, 2100 København Ø			FT Arch.	0	For »Apotheker- Enker og -Svende«
	Professor Anders Christensens Min- delegat	Rektor for Dan- marks farmaceuti- ske Højskole, Uni- versitetsparken 2, 2100 København Ø				T	Forskning til gavn for dansk farmaci
	Danmarks Apote- kerforenings Jubi- læumsfond	Danmarks Apote- kerforening, Ham- merichsgade 14, 1611 København V					Boliger for pensio- nerede apotekere og forhenv. an- satte i Danmarks Apotekerforening
1.5.	Danmarks Apote- kerforenings Rej- selegat	Danmarks Apote- kerforenings besty- relse, Hammerichs- gade 14, 1611 Kø- benhavn V			Arch.	0	Studieophold i skandinavisk land. Fortrinvis proviso- rer

Forkortelser:

FT = Farmaceutisk Tidende
Com. = Communio

Arch. = Archiv for Chemi og Pharmaci
FÅ = Dansk Farmaceutisk Årbog

Symboler ved ansøgningskema:

+ = Ansøgningskema kræves

T = Legater tildeles

O = Ansøgningskema kræves ikke

Legater

Danmark → Fonden

Termin	Navn	Adresse	Beløb	Opplås hvert år	Sidste opslag i	Skema	Bemærkninger
	Danmarks farmaceutiske Højskoles Jubilæumsfond	Rektor for Danmarks farmaceutiske Højskole, Universitetsparken 2, 2100 København Ø			Com.	0	For farmaceutiske kandidaters videregående studier
Møde 4 gange årligt	Dansk Farmaceutforenings Studiefond	Dansk Farmaceutforening, Toldbodgade 36A, 1253 København K			F.T.	+ 0	Økonomisk støtte til projekter, kongresdeltagelse m.v. Til belønning af prisopgaver
15.10.	Det danske Pasteur-Selskab	Direktør, dr. med. J. Chr. Siim. Statens Seruminstitut, Amager Boulevard 80, 2300 København S		1	FT	0	Studieophold ved Institut Pasteur eller lignende institutter
	Det Esmannske familielegat	Rektor for Danmarks farmaceutiske Højskole, Universitetsparken 2, 2100 København Ø			Com.		Til studerende eller kandidater
30.11.	Apotker Faith og Hustrus Mindelegat	Det pharmaceutiske Understøttelsesselskab			F.Å.	+	På livstid skiftevis til en enke efter en cand. pharm. og en cand. pharm. i trænge kår
	Apoteker Christian Fehr's legat	Landsretssagfører Erik Ørum, Grønne-gade 20, 7100 Vejle	Legatproportioner å 2.000-3.000 kr. Uddeles ikke p.t.		F.Å.	0	På livstid til enker og uforsørgede børn (indtil 25 år) efter farmaceuter og læger
1.12.	Fabrikant J. Fiskers legat	Dansk Farmaceutforening, Toldbodgade 36A, 1253 København K	7.500		FT	0	Værdigt trængende farmaceuter, der virker eller har virket inden for handel og industri
15.2.	Fonden af 1870	Advokat Niels Gesner, Frederiksberg-gade 1, 1459 København K	500.000	1	FT + Arch.	+	Støtte til homøopatisk forskning og behandlingsmetoder. Skema fra advokat Niels Gesner
15.2. og 15.8.	Fonden for lægevidenskabelig forskning m.v. ved Sygehus i Ringkøbing, Ribe og Sønderjyllands Amter	Fondens sekretariat, Centralsygehuset, 6700 Esbjerg			FT	+	Støtte til lægevidenskabelige og farmaceutiske forskningsopgaver

Termin	Navn	Adresse	Beløb	Opslås hvert år	Sidste opslag i	Skema	Bemærkninger
20.11.	Forsikringsforeningen for Farmaceuter i Danmark	Dansk Farmaceutforening, Toldbodgade 36A, 1253 København K		1	FT Arch.	+	Til foreningens medlemmer eller disses efterladte
30.11.	G. D. Funders Legat	Det pharmaceutiske Understøttelsesselskab		F.Å.	F.Å.	+	Til en trængende farmaceut. Alder mindst 60 år
20.12.	Cand. pharm. Sophus Hager og Hustru Sine Hagers legat for fattige pharmaceutiske studerende	Rektor for Danmarks pharmaceutiske Højskole, Universitetsparken 2, 2100 København Ø			Com.	+	Til fattige 4. og 5. års studerende ved DfH
20.12.	Christian D. A. Hansens Legat for studerende pharmaceuter	Danmarks pharmaceutiske Højskoles lærerråd, Universitetsparken 2, 2100 København Ø			Com.	+	Til uformuende 4. og 5. års kandidatstuderende og videnskabelige medarbejdere ved DfH
1.12.	Cand. pharm. Gunnar Hartmann og Henriette Hartmann, f. Vorbeck's Legat	Danmarks Farmaceutforenings Hjælpefond, Toldbodgade 36A, 1253 København K	1.600,00		F.Å.	0	
30.11.	Assessor pharmaciae C.C.B. Heiberg og Hustrus Legat af 1905	Det pharmaceutiske Understøttelsesselskab			F.Å.	+	Ugifte døtre efter apotekere
1.12.	Apoteker Victor Horn og hustru Elisabeth, f. Glahns Legat.	Dansk Farmaceutforening, Toldbodgade 36A, 1253 København K	2.400,00		F.Å.	0	Til trængende farmaceuter
30.11.	Apoteker H. Huus' Legat	Det pharmaceutiske Understøttelsesselskab			F.Å.	+	Til enker eller døtre efter farmaceuter. For 2 år ad gangen
30.11.	Apoteker Carl Vilhelm Høm's Mindelegat	Det pharmaceutiske Understøttelsesselskab			F.Å.	+	I overensstemmelse med selskabets formål

Forkortelser:

FT = Farmaceutisk Tidende
Com. = Commvnicatio

Arch. = Archiv for Chemi og Pharmaci
FÅ = Dansk Farmaceutisk Årbog

Symboler ved ansøgningskema:

+ = Ansøgningskema kræves

T = Legater tildeles

O = Ansøgningskema kræves ikke

Legater

Hørslev → Juhl

Termin	Navn	Adresse	Beløb	Opslås hvert år	Sidste opslag i	Skema	Bemærkninger
+))	Erik Hørslev og hustru Birgit Hørs- levs Fond	Nordisk Droge & Kemikalie A/S, Ragnagade 9, 2100 København Ø		1	FT Arch.	0	Til forskning og vi- dereuddannelse inden for det far- maceutiske og læ- gevidenskabelige område
+) Termin: Ansøgninger modtages løbende og behandles enten skriftligt eller på fondsbestyrelsens møde i maj/juni.							
15.9	Brødrene Oscar og Alfred Haa- strups mindelegat	Brdr. Haastrups mindelegat, c/o apoteker H. I. Toft, Østergade 1, 6270 Tønder	6-8 portio- ner på mindst 500 kr.	i juni	FT	+	Dansksindede studenter med til- knytning til Tønder og omegn, Nord- slesvig, Flensborg og Sydslesvig
	Apoteker af Hals Anne Kirstine Ma- rie Jacobsens eks- amenslegat for en farmaceutisk kan- didat	Rektor for Dan- marks farmaceuti- ske Højskole, Uni- versitetsparken 2, 2100 København Ø				T	Uddeling efter læ- rerrådets beslut- ning
30.11	Apoteker F. M. Jahnsens legat	Det pharmaceuti- ske Understøttel- sesselskab			FT	+	Ældre ufor- muende farma- ceut, bosiddende i København og med mindst 3 års tjeneste på køben- havnsk apotek, for- trinsvis Nørrebro apotek
30.11	Apoteker Jahn- sens og hustrus legat	Det pharmaceuti- ske Understøttel- sesselskab	4 portio- ner á 150 kr.		F.Å.	+	For en årrække til skolesøgende børn af apotekere eller farmaceuter i København
	Apoteker Elsa Jensens Mindele- gat	Danmarks Apote- kerforenings besty- relse, Hammerichs- gade 14, 1611 Kø- benhavn V	4.000		Arch.	T	Til videregående studier eller som belønning for vi- denskabeligt ar- bejde. Kvindelige studerende ved DFH eller DAK-la- boratoriet har for- trinsret
30.11	Jubilæumsfonden	Det pharmaceuti- ske Understøttel- sesselskab				+	I overensstem- melse med selska- bets formål
20.12	Apoteker i Søn- derborg Johs. Juhl og Hustrus Legat for farmaceuter	Rektor for Dan- marks farmaceuti- ske Højskole, Uni- versitetsparken 2, 2100 København Ø	Mindst 500 kr.		Com.	+	Forbeholdt 5. års (evt. 4. års) stude- rende fra dansksin- dede hjem i Søn- derjylland

Termin	Navn	Adresse	Beløb	Opslås hvert år	Sidste opslag i	Skema	Bemærkninger
	Kandidatstipendium	Danmarks farmaceutiske Højskole, Universitetsparken 2, 2100 København Ø	Løn iflg. overenskomst + til læg		Com.	0	Stipendiet tildeles for 1 år. Kan fornyes for 1 år + evt. 2 x ½ år
30.11	Apoteker A. Kjær og Hustrus legat	Det pharmaceutiske Understøttelsesselskab			F.Å.	+	I overensstemmelse med selskabets formål
9.4	Apoteker Preben Kjær og Hustru Thora Kjær født Mahnfeldt's Legat	Bikubens Forvaltningsafdeling, Lyngbyvej 32 ¹ , 2100 København Ø		Hvert år den 15/2	F.T.	0	Sygdomsramte Frederiksbergborgere, fortrinsvis nuværende eller tidligere apoteksansatte, der er ramt af gigt eller apopleksi.
	Professor Emil Koefoeds Mindelegat	Rektor for Danmarks farmaceutiske Højskole, Universitetsparken 2, 2100 København Ø			Com.	0	Til unge kandidaters videregående kemiske studier
20.12	Apoteker A. V. Krarup og Hustru Anna Marie, f. Dejgaards Legat til fordel for Danmarks farmaceutiske Højskole	Rektor for Danmarks farmaceutiske Højskole, Universitetsparken 2, 2100 København Ø			Com.	+	Til en studerende på sidste studieår
30.11	Apotheker Valdemar Langes Legat	Det pharmaceutiske Understøttelsesselskab			F.Å.	+	Til en værdig og trængende farmaceut eller en enke efter en farmaceut
30.11	Apoteker Holger G. G. Larsen og Hustrus Mindelegat	Det pharmaceutiske Understøttelsesselskab			F.Å.	+	I overensstemmelse med selskabets formål
okt./dec.	Theodor Loses Legat	Fonden til det pharmaceutiske Studiums Fremme. Danmarks farmaceutiske Højskole, Universitetsparken 2, 2100 København Ø	200 kr.	2	F.Å.	+	Til en farmaceutisk studerende

Forkortelser:

FT = Farmaceutisk Tidende
Com. = Commvnicatio

Arch. = Archiv for Chemi og Pharmaci
FÅ = Dansk Farmaceutisk Årbog

Symboler ved ansøgningskema:

+ = Ansøgningskema kræves

T = Legater tildeles

O = Ansøgningskema kræves ikke

Legater

Lose → Olesen

Termin	Navn	Adresse	Beløb	Opslås hvert år	Sidste opslag i	Skema	Bemærkninger
30.11	Materialist Theodor Loses Legat	Det pharmaceutiske Understøttelsesselskab			F.Å.	+	På livstid dels til enker dels til ansatte i firmaet Th. Lose & Co. eller disses børn
20.12	Direktør i A/S Medicinalco Niels Lucassens Legat	Rektor for Danmarks pharmaceutiske Højskole, Universitetsparken 2, 2100 København Ø			Com.	+	Til flittige studerende på 4. og 5. studieår eller til kandidaters fortsatte studier
30.11	Apoteker Sigurd Lunds og hustru Ellen, f. Højriis, Mindelegat	Det pharmaceutiske Understøttelsesselskab		1	FT	+	Skiftevis til opmuntring eller rekreation og til hjælp til studierejse
6.	Apoteker Victor C. A. Løffler og Hustru Helga Torp-Løfflers Mindelegat	Danmarks Apotekerforening, Hammerichsgade 14, 1611 København V		1	FT Archiv	+	For enker og ugifte døtre efter apotekere
30.11.	Apotheker Chr. Mikkelsens og Hustrus Legat	Det pharmaceutiske Understøttelsesselskab			F.Å.	+	Til værdig trængende farmaceuter eller disses enker
	Apoteker J. B. Mikkelsen og Hustru, kgl. Translatrice Gudrun Mikkelsens farmaceutiske Fond	Danmarks pharmaceutiske Højskole, Universitetsparken 2, 2100 København Ø			F.Å.	0	Til indkøb af vanskeligt tilgængelige bogværker, der evt. udstationeres. Kun kandidater med mindst 5 års anciennitet kan søge Til belønning af farmaceutisk-teknisk eller videnskabeligt arbejde
					F.Å.	T	
20.12.	A/S Otto Müller's Effi.'s Legat	Rektor for Danmarks pharmaceutiske Højskole, Universitetsparken 2, 2100 København Ø			Com.	+	Til 4. og 5. års studerende og til kandidaters videregående studier
30.11.	Nytårgaven af 1937	Det pharmaceutiske Understøttelsesselskab				+	I overensstemmelse med selskabets formål
	Etatsråd, cand. pharm. C. A. Olesens Studielegat	Rektor for Danmarks pharmaceutiske Højskole, Universitetsparken 2, 2100 København Ø			Com.	0	Videregående studier ved højskolen eller en anden institution

Termin	Navn	Adresse	Beløb	Opslås hvert år	Sidste opslag i	Skema	Bemærkninger
1.11.	Oversøiske kongresrejser	Rektor for Danmarks farmaceutiske Højskole, Universitetsparken 2, 2100 København Ø	Portioner op til 10.000 kr.		Com.	+	Udelukket fra støtte er de sidste 5. års modtagere af tilskud
30.11.	Apoteker Holger Paulsens Fond	Det pharmaceutiske Understøttelsesselskab				+	I overensstemmelse med selskabets formål
	Cand. pharm. Robert Paulsen og Læge Niels Vinther-Poulsens legat til støtte for værdige trængende farmaceuter eller disses enker	Dansk Farmaceutforenings hovedbestyrelse, Toldbodgade 36A, 1253 København K	0			0	Råder over sommerhuset »Verbas-cum«, Rågeleje
30.11.	Det pharmaceutiske Understøttelsesselskab	Provisor S. A. Simonsen, Søndertoften 2, 2630 Tåstrup		1	FT	+	Til værdige og trængende medlemmer og disses ægtefæller. Der kan bevilges understøttelse til ikke-medlemmer
30.11.	Det pharmaceutiske Understøttelsesselskabs fælleslegat bestående af: Apotekernes skolelegat, Frants Bangs legat, Det Eriksenske legat, C. F. A. Gottschalchs legat, G. B. Hartmanns legat, Anton Hlatkys legat, C. A. Olesens legat, Carl Pedersens legat, Andrea Petersens legat, C. A. Poulsens legat, C. F. Reimanns legat og Aagaards mindelegat	Det pharmaceutiske Understøttelsesselskab			F.Å.	+	I overensstemmelse med selskabets formål

Forkortelser:

FT = Farmaceutisk Tidende
Com. = Commvnicatio

Arch. = Archiv for Chemi og Pharmaci
FÅ = Dansk Farmaceutisk Årbog

Symboler ved ansøgningskema:

+ = Ansøgningskema kræves

T = Legater tildeles

O = Ansøgningskema kræves ikke

Legater

Piper → Schæffer

Termin	Navn	Adresse	Beløb	Opslås hvert år	Sidste opslag i	Skema	Bemærkninger
30.11.	Etatsråd, assessor pharmaciae A. Piper og Apotheker, Assessor pharmaciae H. Pipers Legat	Det pharmaceutiske Understøttelsesselskab			F.Å.	+	4 portioner til trængende provisorer og disses enker
	Apoteker C. A. Poulsens Legat	Rektor for Danmarks farmaceutiske Højskole, Universitetsparken 2, 2100 København Ø			Com.	+	Til flittige og værdige studerende ved DfH
1.12.	Apoteker C. A. Poulsens Legat	Dansk Farmaceutforening, Toldbodgade 36A, 1253 København K	3.300		F.Å.	0	Hjælp i tilfælde af uforskyldt nød, sygdom eller død
	Apoteker D. M. C. Reimers og Hustrus Legat	Danmarks Apotekerforenings bestyrelse, Hammerichsgade 14, 1611 København V			Arch.	0	Belønning af prisopgaver
	Apoteker M. N. Reimers og Hustrus Rejselegat	Rektor for Danmarks farmaceutiske Højskole, Universitetsparken 2, 2100 København Ø			Com.	0	Rejser i udlandet for højskolens assistenter, lejlighedsvis for studerende
	Rejsetilskud	Danmarks farmaceutiske Højskole, Universitetsparken 2, 2100 København Ø			Com.	+	For videnskabelige medarbejdere ved højskolen
20.12.	Cand. pharm. Johan Sanders Legat for Farmaceuter	Rektor for Danmarks farmaceutiske Højskole, Universitetsparken 2, 2100 København Ø			Com.	+	Forbeholdt trængende 4. og 5. års studerende, evt. til kandidater til fortsatte studier ved D.f.H.
2.9.	Hans Clausen Schultz og hustrus mindelegat for Danmarks Apotekerforening	Danmarks Apotekerforenings bestyrelse, Hammerichsgade 14, 1611 København V		1	FT Arch.	0	Økonomisk støtte til flinke og flittige studerende
15.4.	Apoteker Gerda Schwartz-Møllers legat	Dansk Farmaceutforenings hovedbestyrelse, Toldbodgade 36A, 1253 København K	7.500	1.	FT	0	Fagligt-videnskabeligt arbejde, studierejser og studiehjælp
	Apoteker Aage Schæffers Fond	Rektor for Danmarks farmaceutiske Højskole, Universitetsparken 2, 2100 København Ø			F.Å.	0	Udgivelse af farmacihistoriske værker

Termin	Navn	Adresse	Beløb		Opslås hvert år	Sidste opslag i	Skema	Bemærkninger
	Seniorstipendier	Danmarks farmaceutiske Højskole, Universitetsparken 2, 2100 København Ø	Løn iflg. overenskomst + til-læg			Com.	0	Stipendiet tildeles for indtil 3 år til fuldførelse af disputats eller lignende
30.11.	Apotheker Carl Thestrup Simon- sen og Hustru, Ernesta Felicitá Simonsen, født Bort- higs Legat	Det pharmaceuti- ske Understøttel- sesselskab				F.Å	+	I overensstem- melse med selska- bets formål
1.7.	Exam. pharm. Carl Stevens rejselegat	Dansk Farmaceut- forenings hovedbe- styrelse, Toldbod- gade 36A, 1253 København K	2 portio- ner på 500 kr.	1.		F.T.	0	Til apoteksansatte farmaceuter, for- trinsvis receptarer. Studier eller re- kreation
Efterår 1984	Stipendium Cap- pellanum	Rigshospitalets di- rektion, Blegdams- vej 9, 2100 Køben- havn Ø	ca. 6.000 kr.	3.		FT Archiv Uge- skrift for læ- ger	0	Kemiske studier i udlandet for læge eller farmaceut. Særligt hensyn til kundskaber i kemi og til eksamenska- rakteren
20.12.	»Studenternes Venner«	Danmarks farma- ceutiske Højskole, Universitetsparken 2, 2100 København Ø				Com.	+	Studieunderstøt- telse til trængende studerende ved DfH
30.11.	Apoteker P. C. A. Sthyr's Legat	Det pharmaceuti- ske Understøttel- sesselskab				F.Å.	+	I overensstem- melse med selska- bets formål
15.5.	Fabrikant, gene- ralkonsul Ludvig Tegner og Hustru Helga f. von Stie- bitz, Mindelegat	Mrk. Tegnens Min- delegat, Advokatkontoret, Valkendorfgade 16, 1151 Køben- havn K	50.000 kr. fordelt på 2-3 portio- ner	1		FT Com.	0	Støtte til videnska- beligt arbejde, især med henblik på doktorgraden eller tilsvarende akademisk grad
1.12.	Fhv. Købmand af Kalundborg, Ha- rald Thrane og Hu- stru Marie Thrane samt deres søn Apoteker af Fugle- bjerg Oscar Marius Thranes Legat	Dansk Farmaceut- forening, Toldbod- gade 36A, 1253 K	4.000 kr.			F.Å.	0	Værdige og træn- gende provisorer, der ikke har op- nået forfremmelse

Forkortelser:

FT = Farmaceutisk Tidende
Com. = Communio

Arch. = Archiv for Chemi og Pharmaci
FÅ = Dansk Farmaceutisk Arbejd

Symboler ved ansøgningskema:

+ = Ansøgningskema kræves

T = Legater tildeles

O = Ansøgningskema kræves ikke

Legater

Tidemand → Westermann

Termin	Navn	Adresse	Beløb	Opslås hvert år	Sidste opslag i	Skema	Bemærkninger
Okt./ dec.	Det Tidemandske Legat	Fonden til det pharmaceutiske Studiums Fremme, Universitetsparken 2, 2100 København Ø	200 kr.	1	F.Å.	T	Til bedste eksamensresultat
30.11.	Fabrikant, cand. pharm. Chr. F. Tidemands og Hustrus Legat	Det pharmaceutiske Understøttelsesselskab	100 kr.		F.Å.	+	Farmaceuter eller disses enker
30.11.	Apoteker K. V. Tjellesens Fond	Det pharmaceutiske Understøttelsesselskab				+	I overensstemmelse med selskabets formål
1.8.	Assessor pharmaciae S. M. Triers legat for Pharmaceuter	Danmarks Apotekerforenings bestyrelse, Hammerichsgade 14, 1611 København V	2.000,00		Arch.	0	Til videnskabelig farmaceutisk virksomhed eller opmuntring til fortsat farmaceutisk studium
30.11.	Assessor pharmaciae Salomon Meyer Trier og Hustru Sophie, født Ballins Legat	Det pharmaceutiske Understøttelsesselskab		1	F.Å.	+	Til en ældre, værdig trængende farmaceut. Evt. på livstid
30.11.	Veterinaren, Etatsråd H. C. Tscherning og Hustrus Legat	Det pharmaceutiske Understøttelsesselskab			F.Å.	+	I overensstemmelse med selskabets formål
	Apoteker Julius Waels og cand. pharm. Helga Waels legat	Rektor for Danmarks pharmaceutiske Højskole, Universitetsparken 2, 2100 København Ø			Com.	0	Studier, studierejser eller videnskabeligt arbejde. Kan også tildeles studerende
1.3.	Wellcome-Carlsberg stipendier	Carlsbergfondets sekretariat, H. C. Andersens Boulevard 35, 1553 København V	ca. 12.000 \$ + rejse	1.	Com.	0	Heltidsforskningsarbejde på udvekslingsbasis
	Cand. pharm. Ebba Vennikes Mindefond	Dansk Farmaceutforening, Toldbodgade 36A, 1253 København K	0		FÅ	0	Ophold i bolig for værdigt trængende farmaceuter
30.11.	Apotheker Carl P. N. Westermanns Mindelegat	Det pharmaceutiske Understøttelsesselskab			F.Å.	+	Farmaceuter eller deres enker, subsidært studerende

Termin	Navn	Adresse	Beløb	Opslås hvert år	Sidste opslag i	Skema	Bemærkninger
Okt./ dec.	Apoteker, mag. scient Alfred Wohlk's legat til det farmaceutiske studiums fremme	Fonden til det pharmaceutiske Studiums Fremme Danmarks farma- ceutiske Højskole, Universitetsparken 2, 2100 København Ø	6 portio- ner á 400 kr.	1	F.Å.	+	Til studerende ved DfH
			1 portion	1	F.Å.	T	Belønning til en kandidat
15.5.	H. C. Ørsteds rej- selegat for farma- ceuter	Danmarks farma- ceutiske Højskole, Universitetsparken 2, 2100 København Ø			FT Com.	0	Studieophold i ud- landet
	Apoteker Niels Schack Aagaards Legat	Danmarks farma- ceutiske Højskole, Universitetsparken 2, 2100 København Ø			T		Til kandidater, der har vist flid og dygtighed på DfH

Forkortelser:

FT = Farmaceutisk Tidende
Com. = Communicatio

Arch. = Archiv for Chemi og Pharmaci
FÅ = Dansk Farmaceutisk Arbog

Symboler ved ansøgningskema:

+ = Ansøgningskema kræves

T = Legater tildeles

O = Ansøgningskema kræves ikke

Hovedkontorfilialen
Strandvejen 159
Telefon 01-61 12 00

Bernstorffsvej afdeling
Bernstorffsvej 69
Telefon 01-62 62 60

Birkerød afdeling
Butikstorvet
Nørrevang 2
Telefon 02-81 63 00

Bistrup afdeling
Vasevej 119 B
Telefon 02-81 43 22

Charlottenlund afdeling
Jægersborg Allé 19
Telefon 01-63 34 22

City afdeling
Østergade 16
Telefon 01-12 85 00

Jægersborg afdeling
Smakkegårdsvej 114
Telefon 01-68 26 01

K.A.S., Gentofte afdeling
Niels Andersens Vej 65
Telefon 01-65 16 07

Lyngby Torv afdeling
Lyngby Torv 11
Telefon 02-87 70 33

Lyngbyvej afdeling
Lyngbyvej 235
Telefon 01-62 60 02

Ordrup afdeling
Ordrupvej 87
Telefon 01-64 14 22

Stengård afdeling
Gammellosevej 180
Telefon 02-98 52 22

Søborghus afdeling
Søborg Hovedgade 3
Telefon 01-67 11 44

Vangede Station afdeling
Vangedevej 141
Telefon 01-69 78 00

Øregaard afdeling
Strandvejen 213
Telefon 01-62 66 00

Hareskov Bank
Sortemosevej 1 H
Telefon 02-98 95 00

Humblebæk Bank
Humblebæk-Centret 2
Telefon 02-19 14 22

Kokkedal Bank
Holmegårdscentret
Højengen 3
Telefon 02-24 71 02



HELLERUP BANK

Dansk Farmaceutforenings Sommerhuse

Dansk Farmaceutforenings medlemmer vil i sommerperioderne kunne disponere over foreningens 4 feriehuse:

- »Erica« i Mols Bjerge
- »Fagus« på Langeland
- »Soldug« i Tversted
- »Verbascum« i Rågeleje

Alle sommerhusene udlejes efter opslag i Farmaceutisk Tidende i perioder af 1 eller 2 ugers varighed, og lejemålene løber fra en lørdag kl. 12 til en lørdag kl. 12.

Lodtrækning blandt indsendte ansøgninger foretages af foreningens statsautoriserede revisorer umiddelbart efter ansøgningsfristens udløb. Nogle vil i god tid inden opholdet blive fremsendt.

Husene er ved sæsonens begyndelse rengjorte, og ved afrejsen bedes lejerne aflevere disse istandgjort til efterfølgerne.

Hvis der opstår fejl i husenes installationer eller hvis mangler observeres bedes lejerne kontakte foreningens kontor.

Der vil nedenfor herefter blive givet en kortfattet beskrivelse af foreningens 4 sommerhuse, idet det skal oplyses at *Erica*, *Fagus*, og *Verbascum* også udlejes udenfor den egentlige ferieperiode fra maj til oktober.



Erica

Sommerhuse

Erica → Fagus

Erica

Beliggenhed: Langbakkevej 13, Femmøller, 8400 Ebeltoft.

Lokal kontaktperson: Købmand Villy Sørensen, Femmøller Strand, (ESSO-tanken) 8400 Ebeltoft, 06-36 22 60.

Beskrivelse af huset:

Huset er bygget i 1969 og indrettet med henblik på helårsbeboelse. Beliggenheden er fortræffelig på helt ugenert grund højt i Mols Bjerge med pragtfuld udsigt over Ebeltoft fjord. Huset indeholder stor opholdstue med 2 sovepladser. I stuen er der installeret brændeovn. I forbindelse med stuen er der indrettet kombineret køkken/spisestue med plads til 8 personer. Herudover soveværelse samt 2 kamre indeholdende yderligere 6 sovepladser. Alle sovepladser er forsynet med springmadrasser, og der forefindes barneseng og høj barnestol. Endvidere er der 2 drømmesenge til disposition. Rigelig skabsplads overalt. Køkkenet er indrettet som spisekøkken med el-komfur, ovn, køleskab, emhætte samt kaffemaskine. Endvidere findes der støvsuger samt strygejern. Badeværelset indeholder toilet, håndvask samt bruseniche med koldt/varmt vand. El-radiatorer er monteret overalt, hvilket gør at huset kan lejes udenfor den egentlige ferieperiode fra maj til oktober.

Opmærksomheden henledes på, at der fra nærmeste parkeringsmulighed, er en trappe med ca. 120 trin op til huset.

Fagus

Beliggenhed: Gyldenrisvej 21, Stoense, 5956 Lohals.

Lokal kontaktperson: Købmand Arne Nielsen, Søndergade 57, 5956 Lohals, 09-55 13 31.

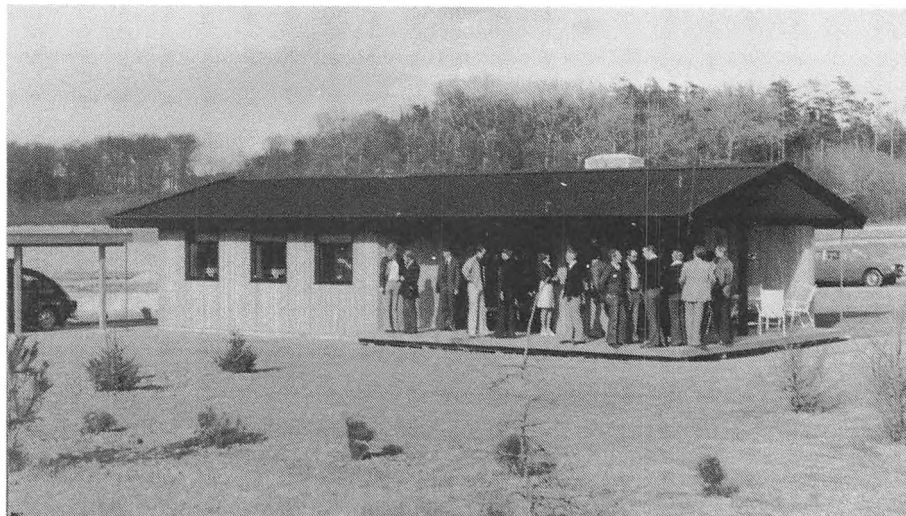

Beskrivelse af huset:

Huset er et Liljehus opført i 1974-75 på en 1400 kvm ny-beplantet grund på skønne Langeland. Huset er isoleret og indrettet til helårsbeboelse. Fra huset er der ca. 500 m til nærmeste badestrand. Huset, der er på 68 kvm. indeholder en stue med spiseafdeling til 8 personer og herudover en opholdsafdeling med pejs. Der er fra opholdsstuen udgang via skydedør til overbygget terrasse. Der findes 1 soveværelse og 2 kamre med ialt 6 sovepladser. Alle sovepladser er forsynet med springmadrasser og der findes barneseng og høj barnestol. Rigelig skabsplads overalt. Køkkenet er moderne indrettet med el-komfur, køleskab, emhætte samt kaffemaskine. Endvidere findes støvsuger og strygejern. Badeværelset inde-

holder toilet, håndvask samt bruseniche med koldt/varmt vand. I forbindelse med huset er opført carport med redskabsrum indeholdende bl.a. diverse haveredskaber samt græsslåmaskine. El-radiatorer er monteret overalt, hvilket gør, at huset kan lejes udenfor den egentlige ferieperiode fra maj til oktober.

Soldug

Beliggenhed: Paradisdalen 20, Tversted, 9881 Bindslev.

Lokal kontaktperson: Købmand Arne Jensen, Tannisbugtvej 38, Tversted, 9881 Bindslev, 08-93 10 05.

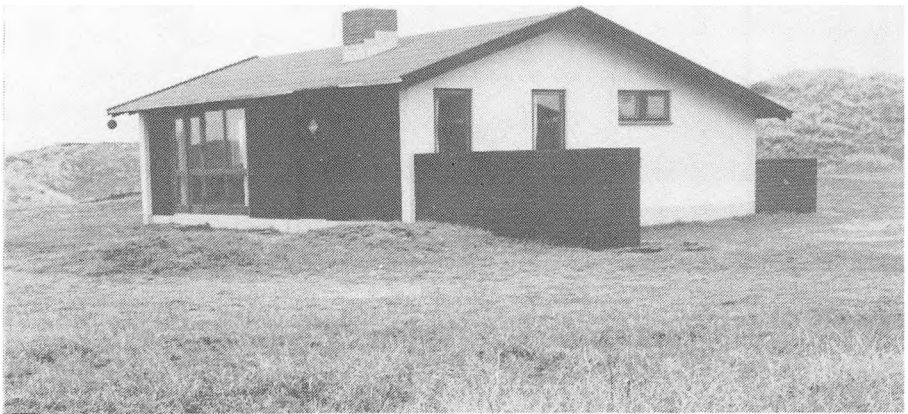

Beskrivelse af huset:

Huset er gennemmoderniseret i foråret 1979, men ældre og beliggende i skønt klitterræn i Tannis-bugten mellem Hirtshals og Skagen. Huset er ikke indrettet til helårsbeboelse, selvom det er monteret med termoruder overalt samt enkelte el-radiatorer. Fra huset er der kun ca. 10 min. gang gennem klitterne til den brede sandstrand samt en pragtfuld udsigt. Huset indeholder opholdsstue med olieamin samt 3 kamre med ialt 6 køjepladser. Alle sovepladser er forsynet med springmadrasser og der forefindes barneseng og høj barne-stol. Der findes endvidere en mobil varmeovn med blæser. Køkkenet er moderne indrettet med el-komfur/ovn, køleskab samt kaffemaskine. Der er indlagt elektricitet, og huset er monteret med el-vandvarmer, ligesom der er indrettet nyt toilet/bad ved ombygningen. Endelig findes der støvsuger samt strygejern. Da huset ikke er gennemisoleret vil der kun være mulighed for at leje huset i ferieperioden fra maj til oktober.

Verbascum

Beliggenhed: Helleager 2, Rågeleje, 3210 Vejby.

Lokal kontaktperson: Malermester Å. Andersen, Hesselbjergvej 29, Rågeleje, 3210 Vejby, 02-11 50 41.

Beskrivelse af huset:

Huset er ombygget og gennemisoleret i 1974. Der blev ved denne lejlighed foretaget en tilbygning på ca. 50 kvm. således at det samlede bebyggede areal udgør 109 kvm. Huset

Sommerhuse

Verbascum



er indrettet med henblik på helårsbeboelse. Huset er placeret på dobbeltgrund, der udgør en del af en gammel plantage med høje fyrretræer. Fra huset er der kun få min. gang til Rågeleje strand. Huset indeholder stor opholdsstue med nymonterede møbler og 2 sovepladser. I stuen er installeret en norsk fyrtønde, der kan fungere som åben pejs eller som brændeovn. I alrummet er der spisebord med plads til 8 personer og i forbindelse hermed sydvendt terrasse. Der forefindes 2 sovekamre med tilsammen 6 køjepladser ligesom der findes barneseng og høj barnestol. Endvidere er der 3 drømmesenge til disposition. Køkkenet er moderne indrettet med el-komfur, køle/fryseskab, ovn, emhætte samt kaffemaskine. Rigelig skabsplads overalt. Badeværelset indeholder toilet, håndvask samt bruseniche med koldt/varmt vand. Endvidere findes støvsuger og strygejern. I bryggerset hænger diverse haveredskaber, ligesom der til udebrug findes bord og 6 stole. Elradiatorer er monteret overalt, hvilket gør at huset kan lejes udenfor den egentlige ferieperiode fra maj til oktober.

**Apotekernes pensionsaldersgrænse
Danmarks apoteker i nummerorden
Danmarks apoteker
Offentlige institutioner mv.
Medicinfabrikker og andre virksomheder**

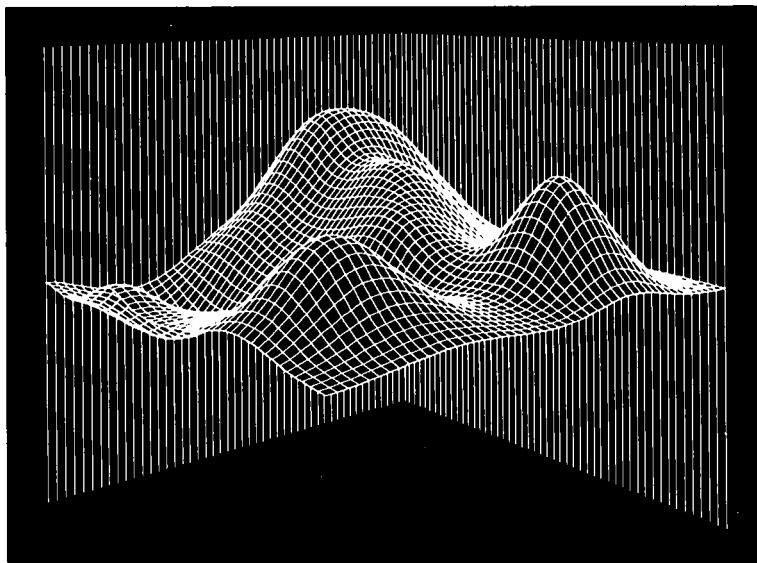

Apo inventar

Apoteks inventar:

- Skrankeelementer
- Kassetteskabe
- Svaleskabe m/ termoglas
- Laboratorie inventar
- Etiketteskabe
- Kompaktreoler
- Ståltreoler

Byggeri:

- Efterisolering
- Vinduer-døre efter mål
- Nybygninger
- Tilbygninger
- Ombygninger
- Køkkenelementer efter mål
- Garderobeskabe efter mål

Snedkermester Hans Pedersen

Rugmarken 18 · 3520 Farum · Tlf. 02-95 08 50

Apotekernes pensionsaldersgrænse

Apoteksindehavere, hvis bevilling omfattes af de i apotekerloven fastsatte pensionsaldersgrænser

Navn	Indehaver af	Bevil- lingsår	Fødsels- dato og -år	Alders- grænse dato
1984				
Krumhardt, Erik	Vestervig apotek	1964	29/4 1914	1/5
Frydendahl, Erik L.	Øregård ap., Hellerup	1963	6/9 1914	1/10
Pedersen, Tage Højlund	Vordingborg aptek	1962	27/9 1914	1/10
Gry, Ole	Øresunds ap., Kbh.	1964	3/11 1914	1/12
Andersen, Andreas Peter	Hornslet apotek	1964	6/11 1914	1/12
1985				
Sevel, Henning	Fuglebjerg apotek	1962	2/12 1914	1/1
Hvalsøe, Simon H.	Gl. Kongevej ap., Fr.berg	1964	31/1 1915	1/2
Lund, Carl Georg	Sct. Knuds ap., Odense	1964	28/3 1915	1/4
Guldager, Ernst W.	Hornslyd apotek	1964	1/7 1915	1/8
Duchwaider, Jørgen	Sct. Stefans ap., Kbh.	1964	20/9 1915	1/10
Clausen, Nis Mathiesen	Løve ap., Odense	1965	29/9 1915	1/10
1986				
Grove-Rasmussen, K.	Christianshavns ap., Kbh.	1965	15/1 1916	1/2
Nielsen, Gunnar J.	Nyborg Nørrevold ap.	1965	6/4 1916	1/5
Holst, Erik	Løve ap., Holbæk	1965	8/9 1916	1/10
Rübner-Petersen, Axel	Karise apotek	1965	14/9 1916	1/10
Rasmussen, Gustav E.	Løve ap., Ålborg	1940	22/10 1911	1/11
Holm, Anker	Griffenfeld ap., Kbh.	1965	15/11 1916	1/12
1987				
Michelsen, Niels Chr.	Jernbane ap., Sønderborg	1965	8/12 1916	1/1
Snell, Ole Børge	Kerteminde apotek	1966	22/12 1916	1/1
Bruun, Harry	Løve ap., Horsens	1966	15/1 1917	1/2
Hansen, Hugo Hjelm	Grenå apotek	1939	1/2 1912	1/3
Faber, Johannes	Glostrup apotek	1964	14/2 1917	1/3
Christensen, Paul Ove	Marstal apotek	1965	12/3 1917	1/4
Johansen, Holger	Egtved apotek	1966	6/4 1917	1/5
Christensen, Erik Bové	Løve ap., Århus	1963	7/4 1917	1/5
Iversen, Knud Lønsm.	Svane ap., Horsens	1966	9/5 1917	1/6
Braad, Ejnar Anton	Løve ap., Randers	1964	10/5 1917	1/6
Pedersen, Hugo Steen	Islands Brygge ap., Kbh.	1966	13/5 1917	1/6
Regeur, Else	Vaisenhus ap., Kbh.	1954	16/5 1916	1/6
Pedersen, Hervert	Brovst apotek	1973	14/6 1917	1/7
Rasmussen, Viggo B.	Ap. Ørnen, Odense	1966	3/8 1917	1/9

Apotekernes pensionsaldersgrænse

1988 → 1991

Navn	Indehaver af	Bevil- lingsår	Fødsels- dato og -år	Alders- grænse dato
1988				
Toft, Hans-Iver	Løve ap., Tønder	1945	12/12 1913	1/1
Scheibel, Carsten	Boulevard ap., Ålborg	1966	9/3 1918	1/4
Hahn-Thomsen, Preben	Hovedgaard apotek	1966	24/4 1918	1/5
Tretow, Hugo	Stubbekøbing apotek	1966	3/7 1918	1/8
Lauridsen, Knud Sand	Silkeborg Ørne apotek	1962	17/7 1918	1/8
Skovbjerg, Hans H.	Hesselager apotek	1966	19/9 1918	1/10
Allert, Jørgen Buch	Grøndalsap. Kbh.	1965	17/11 1918	1/12
1989				
Juncker-Mikkelsen, Johs.	Svane ap., Næstved	1965	4/1 1919	1/2
Malchau, Ib	Sct. Hans ap., Odense	1966	10/3 1919	1/4
Hansen, Aage	Frederiksberg apotek	1968	22/3 1919	1/4
Pedersen, Erling	Ålborghus ap., Ålborg	1966	28/4 1919	1/5
Christoffersen, Jørgen	Skibby apotek	1968	13/6 1919	1/7
Staal, Jørgen	Kjellerup apotek	1966	22/7 1919	1/8
Vinderslev, Hans Ole	Neptun ap., Esbjerg	1966	30/8 1919	1/9
Kjær, Karl Vilhelm	Års apotek	1967	2/10 1919	1/11
Gertov, Erik	Ølgod apotek	1968	9/11 1919	1/12
Thofte, Johannes	Hirtshals apotek	1959	23/11 1919	1/12
1990				
Nielsen, Viggo Højbjerg	Hvalsø apotek	1967	14/12 1919	1/1
Hansen, Lars Bagger	Birkerød apotek	1964	6/1 1920	1/2
Lund, Agnes	Vils apotek	1968	20/1 1920	1/2
Johansen, Ole I.	Nørrebro ap., Kbh.	1966	28/3 1920	1/4
Randrup, Johannes	Værløse apotek	1967	28/3 1920	1/4
Nymand, Johannes	Hvide Hest ap., Horsens	1967	4/4 1920	1/5
Pedersen, Victor	Dyveke apotek, Kbh.	1966	12/5 1920	1/6
Rosenberg, Heinz	Asnæs apotek	1968	14/5 1920	1/6
Nørgaard, Egon	Brande apotek	1969	20/6 1920	1/7
Fuglebæk, Folmer	St. Vibenshus ap., Kbh.	1967	3/7 1920	1/8
Olsen, Sven-Erik Sanderm.	Vesterbro ap., Kbh.	1966	5/7 1920	1/8
Ravn, Hans-Jørgen	Korsør apotek	1967	8/7 1920	1/8
Eiersted, Otto	Archiv ap., Kbh.	1967	17/7 1920	1/8
Andersen, Gerd	Løve ap., Ringkøbing	1948	10/8 1917	1/9
Nistrup, Erik	Assens apotek	1968	21/8 1920	1/9
Becker, Kirsten	Hørsholm apotek	1961	18/9 1920	1/10
Johansen, Mogens	Amagerbro ap., Kbh.	1967	8/10 1920	1/11
1991				
Schmidt, Andreas	Skovlunde apotek	1966	4/12 1920	1/1
Christensen, Fr. Helge	Løve ap., Kolding	1966	21/1 1921	1/2
Høgelund, Henning	Nibe apotek	1969	1/2 1921	1/3
Sølling, Per Samuel Anton	Kbh. Brønshøj apotek	1969	5/5 1921	1/6
Overgaard, Bent	Allinge apotek	1969	19/5 1921	1/6
Binderup, Ejgil	Hadsund apotek	1969	20/5 1921	1/6
Bech, Arne	Brønderslev apotek	1969	2/6 1921	1/7
Voldum-Clausen, Arne	Viby apotek	1968	26/6 1921	1/7
Jørgensen, Holger V.	Middelfart apotek	1950	26/8 1919	1/9

Apotekernes pensionsaldersgrænse

1992 → 1995

Navn	Indehaver af	Bevil- lingsår	Fødsels- dato og -år	Alders- grænse dato
1992				
Jørgensen, Preben	Marselisborg ap., Århus	1968	19/12 1921	1/1
Hansen, Hans Henning	Ap. Ryparken, Kbh.	1968	23/1 1922	1/2
Skjøt-Jørgensen, P.	Axeltorvs ap., Helsingør	1968	20/2 1922	1/3
Harild, Hans Michael	Neksø apotek	1958	25/2 1922	1/3
Christensen, Elver Helge	Kbh. Sundby apotek	1969	31/3 1922	1/4
Schou, Hans Axel	Aarup apotek	1969	16/7 1922	1/8
Ingvorsen, Helmuth	Dom ap., Roskilde	1951	20/9 1920	1/10
Staal, Eigil I. Lynggaard	Frijsenborg ap., Hammel	1970	20/11 1922	1/12
1993				
Wille, Johan Hermann	Skælskør apotek	1969	15/12 1922	1/1
Kolstrup, Viggo	Smallegades ap., Fr.berg	1969	1/1 1923	1/2
Werenberg, Hans	Løve ap., Svendborg	1969	9/1 1923	1/2
Madsen, Eivin	Odder apotek	1968	27/1 1923	1/2
Pedersen, Thorvald Friis	Stege apotek	1956	5/3 1923	1/4
Nyegaard, Aksel	Odense Bolbro apotek	1968	12/3 1923	1/4
Harbo, Ove	Ejby apotek	1972	12/3 1923	1/4
Wismer, Erling Kirch	Kbh. Østerbro apotek	1970	16/3 1923	1/4
Husum, Eskild	Vejle Gorms apotek	1969	30/3 1923	1/4
Stampe, Jørgen	Nærum apotek	1968	13/4 1923	1/5
Poulsen, Erik Digmann	Esbjerg Krone apotek	1970	21/4 1923	1/5
Sevel, Knud	Hjørring Løve apotek	1970	10/7 1923	1/8
Kvamm, Herdis Margit	Mariager apotek	1969	11/7 1923	1/8
Irner, Flemming	Sakskøbing apotek	1971	12/7 1923	1/8
Lind, Svend	Løve ap., Vejle	1959	17/7 1923	1/8
Vad, Gunner	Ribe apotek	1968	1/8 1923	1/9
Arendttrup, Niels Erik	Vejle St. Thomas apotek	1969	30/8 1923	1/9
Jensen, Harald Elmo	Nakskov Nybro apotek	1969	17/9 1923	1/10
Krumhardt, Nils	Frederiksværk apotek	1958	2/11 1923	1/12
Olsen, Annelise	Åbenrå Svane apotek	1971	3/11 1923	1/12
Jensen, Kaj Allan	Vrå apotek	1969	8/11 1923	1/12
1994				
Thøgersen, Christian	Svane ap., Kbh.	1967	30/12 1923	1/1
Ohlsen, Finn	Christiansfeld apotek	1972	5/1 1924	1/2
Lund, Hans Erik	Ulfborg apotek	1972	14/1 1924	1/2
Persson, Bent Blaabjerg	Vejle Svane apotek	1970	3/5 1924	1/6
Poulsen, Jan Finn	Gammel Torvs ap., Kbh.	1957	29/5 1924	1/6
Lund, Jens Carl	Struer apotek	1971	20/6 1924	1/7
Juhl, Jørn	Løve ap., Sønderborg	1958	25/6 1924	1/7
Kærn, Mogens	Tåstrup apotek	1973	30/6 1924	1/7
Mortensen, Helge V.	Frederikssund apotek	1972	5/7 1924	1/8
Thomsen, Helge Refsgaard	Præstø apotek	1971	26/8 1924	1/9
Holmgrün, Niels Arne	Kbh. Kgl. Hof apotek	1969	7/9 1924	1/10
Faber, Poul	Løve ap., Åbenrå	1950	8/9 1922	1/10
Bruun, Jakob Peder	Nykøbing F. Østerbro ap.	1970	21/11 1924	1/12
1995				
Nuppenau, Helge	Friheden ap., Hvidovre	1974	28/12 1924	1/1
Frederiksen, Helge Büchler	Vejen apotek	1972	29/1 1925	1/2

Apotekernes pensionsaldersgrænse

1995 → 1999

Navn	Indehaver af	Bevil- lingsår	Fødsels- dato og -år	Alders- grænse dato
Svensson, Kirsten Agnete	Kastrup apotek	1970	20/3 1925	1/4
Roed, Erik	Skørping apotek	1972	12/5 1925	1/6
Jakobsen, Sven Haastrup	Løve ap., Rødby	1973	24/8 1925	1/9
Berger, Jørgen	Herlev apotek	1974	8/9 1925	1/10
Aarslev, Kaj Skytte	Nykøbing Mors, Sct. Cle- mens apotek	1970	4/10 1925	1/11
Jochumsen, Bent Borgen	Kbh. Vanløse apotek	1972	5/10 1925	1/11
1996				
Tophøj, Svend Thorkild	Fredericia Axeltofts ap.	1971	2/1 1926	1/2
Svendson, Reiner Henry	Bagsværd apotek	1972	27/1 1926	1/2
Hansen, Gunnar	Kbh. apoteket Rosen	1971	18/3 1926	1/4
Hvingelby, Tage	Skive Løve apotek	1973	7/4 1926	1/5
Kjer, Torben	Godthåb ap., Kbh.	1973	27/5 1926	1/6
Kühle, Aksel van der Aa	Nykøbing apotek	1972	26/6 1926	1/7
Møller, Carsten	Svane ap., Nykøbing F	1973	12/8 1926	1/9
Poulsen, Stig Børge	Maribo apotek	1972	5/9 1926	1/10
Østrup, Peer Alexander	Hvidovre apotek	1973	1/10 1926	1/11
1997				
Bærentsen, Kurt Christian	Kbh. Østerfælled apotek	1971	26/12 1926	1/1
Helms, Adam	Søndergades ap., Horsens	1949	17/12 1924	1/1
Jerslev, Erik	Fjerritslev apotek	1949	27/3 1925	1/4
Arndal, Niels-Otto	Højer apotek	1972	28/5 1927	1/6
Engelund, Aksel	Hjørring Svane apotek	1976	6/5 1927	1/6
Bach, N. E.	Fjends apotek, Stoholm	1975	16/6 1927	1/7
Thingsgaard, Aa. Chr.	Ærø apotek	1973	8/7 1927	1/8
Møller, Jytte Karmark	Skjern apotek	1973	5/8 1927	1/9
Sindbæk, Gustav	Farsø apotek	1973	17/9 1927	1/10
1998				
Hoffmeyer, Birte	Samsø apotek	1975	20/12 1927	1/1
Christensen, Poul	Hedensted apotek	1974	29/4 1928	1/5
Ebbesen, Hans	Skærbæk apotek	1974	24/5 1928	1/6
Petersen, Eyvin B.	Krone ap., Randers	1973	10/7 1928	1/8
Randrup-Thomsen, Ole	Ringsted apotek	1973	5/7 1928	1/8
Jackerott, Aage	Varde apotek	1975	30/7 1928	1/8
Thomsen, Ole Peter	Dronninglund apotek	1973	26/8 1928	1/9
Dyhr, Knud B.	Virum apotek	1973	27/8 1928	1/9
Fugl, Aksel	Løve ap., Esbjerg	1974	7/9 1928	1/10
Lintrup, Søren Johs.	Frederiksborg apotek	1958	1/9 1928	1/10
Povlsen, Poul A.	Sønderbro ap., Kolding	1974	8/9 1928	1/10
Grunnet-Jensen, Carl	Sønderbro ap., Randers	1974	13/9 1928	1/10
Sørensen, Erling M.	Grindsted apotek	1973	28/9 1928	1/10
Skaarup, Bendt G.	Gentofte apotek	1973	16/10 1928	1/11
Jensen, Poul Th.	Løve ap., Fredericia	1973	23/10 1928	1/11
Hansen, B. Damsgaard	Sydhavn ap., København	1975	23/11 1928	1/12
1999				
Berg, Per Rathlau	Rudkøbing apotek	1973	28/12 1928	1/1
Marcher, Aage B.	Istedgades ap., Kbh.	1974	7/1 1929	1/2
Christiansen, Helmer	Ålestrup apotek	1975	19/1 1929	1/2

Navn	Indehaver af	Bevil- lingsår	Fødsels- dato og -år	Alders- grænse dato
Gether, Frantz	Løve ap., Haderslev	1974	4/1 1929	1/2
Duchleiter, Leif	Svalen ap., København	1974	1/3 1929	1/4
Isager, Søren	Tarm apotek	1974	21/3 1929	1/4
Aabling-Thomsen, Hans	Køge apotek	1952	20/3 1928	1/4
Andersen, Ib	Bryggergården ap., Odense	1974	12/4 1929	1/5
Høybye, Erik T.	Farum apotek	1973	14/4 1929	1/5
Thomsen, Erik	Nørresundby apotek	1977	20/4 1929	1/5
Sørensen, B. Damgaard	Svane ap., Viborg	1974	17/9 1929	1/10
Christensen, Knud	Brøndbyøster apotek	1978	20/9 1929	1/10
Gredal, P. O.	Vildbjerg apotek	1976	23/10 1929	1/11
Lauritsen, H. Bjerring	Bjerringbro apotek	1975	1/10 1929	1/11
Andersen, Verner	Dalum ap., Odense	1973	22/11 1929	1/12
2000				
Wulff, Verner	Holte apotek	1974	3/12 1929	1/1
Daugaard, P. Elmose	Svane ap., Holstebro	1976	1/2 1930	1/3
Tommerup, Erik	Vinderup apotek	1979	8/2 1930	1/3
Læssøe, Verner	Helsingør Stengades ap.	1972	17/2 1930	1/3
Andersen, Kjeld	Valby ap., København	1975	20/3 1930	1/4
Sachmann, Kjeld	Jernbane ap., Århus	1975	8/5 1930	1/6
Rasmussen, Rasmus P.	Hårby apotek	1978	19/5 1930	1/6
Sørensen, Karen	Høng apotek	1978	15/6 1930	1/7
Smedegård, Bent	Vojens apotek	1974	26/6 1930	1/7
Henningsen, Poul	Budolfi ap., Ålborg	1974	7/7 1930	1/8
Højmark, Henrik	Gråsten apotek	1977	27/7 1930	1/8
Lund, Jens Th.	Uldum apotek	1975	14/7 1930	1/8
Jensen, Erik	Borup apotek	1976	14/8 1930	1/9
Ewald, Holger Lykke	Hobro apotek	1958	1/10 1930	1/11
Thordrup, Frey	Fakse apotek	1976	14/11 1930	1/12
2001				
Waarst, Vibeke	Lyngby Svane ap., Kbh.	1980	12/1 1931	1/2
Sørensen, Poul	Trianglen ap., Kbh.	1974	23/1 1931	1/2
Christensen, Oskar	Svane ap., Silkeborg	1976	4/3 1931	1/4
Jeppesen, Svend V.	Løve ap., Frederikshavn	1976	15/6 1931	1/7
Larsen, Helge P.	Give apotek	1977	22/6 1931	1/7
Tovborg-Jensen, Helge	Fredensborg apotek	1977	7/8 1931	1/9
Bang, Erik	Toftlund apotek	1959	28/8 1931	1/9
Stahl, Ole C. U.	Sorø apotek	1972	4/8 1931	1/9
Nielsen, Bent Eichstedt	Himmelbj. ap., Silkeborg	1979	1/11 1931	1/12
Wiese, C. F.	Ringe apotek	1975	8/11 1931	1/12
Olesen, Jens Pii	Skagen apotek	1978	30/11 1931	1/12
2002				
Bols, Torkild	Søborg apotek	1976	2/12 1931	1/1
Olesen, Ole Nørby	St. Torvs ap., Rønne	1977	8/1 1932	1/2
Damsgaard, Preben T.	Svane ap., Skive	1979	20/2 1932	1/3
Simonsen, Egon	Esbønderup apotek	1977	10/4 1932	1/5
Andersen, Kjeld	Elefant ap., Holbæk	1974	6/4 1932	1/5
Høyrup, Else	Søndersø apotek	1977	9/6 1932	1/7
Kjær, Ole	Sct. Pauls ap., Århus	1977	25/6 1932	1/7
Jensen, Inger Mark	Holmbladsgades ap., Kbh.	1978	5/7 1932	1/8

Apotekernes pensionsaldersgrænse

2002 → 2006

Navn	Indehaver af	Bevil- lingsår	Fødsels- dato og -år	Alders- grænse dato
Handler, J. A.	Ordrup apotek	1975	24/7 1932	1/8
Lange, Th. Krarup	Ap., Bjørnen, Frb.	1977	10/8 1932	1/9
Nørby, Poul	Albertslund apotek	1977	16/9 1932	1/10
Reinholt, Kirsten	Svane ap., Thisted	1959	25/10 1932	1/11
Jakobsen, Vagn Lynge	Løgumkloster apotek	1980	27/10 1932	1/11
2003				
Jepsen, Per Fink	Brædstrup apotek	1980	9/12 1932	1/1
Colstrup, Erik	Videbæk apotek	1977	16/12 1932	1/1
Thomsen, Birthe Beck	Hjorte ap., Haderslev	1977	9/1 1933	1/2
Jensen, John T.	Roslev apotek	1977	17/1 1933	1/2
Jørgensen, Erik Hein	Svane ap., Roskilde	1978	22/2 1933	1/3
Jensen, Jens-Lauge Bolund	Nysted apotek	1980	13/3 1933	1/4
Hermansen, Jørn	Rødning apotek	1977	12/4 1933	1/5
Nielsen, Ib	Svane ap., Ålborg	1977	2/6 1933	1/7
Christensen, Asger	Tagensvej ap., Kbh.	1978	10/8 1933	1/9
Toft, Leo	Bøvlingbjerg apotek	1980	24/8 1933	1/9
Mortensen, Peter	Munke ap., Århus	1977	24/8 1933	1/9
Petersen, Mogens R.	Snertinge apotek	1977	10/11 1933	1/12
Prösch, Otto	Balling apotek	1983	12/11 1933	1/12
Bak, Asger Kromann	Nr. Nebel apotek	1977	28/11 1933	1/12
2004				
Oxlund, J. J.	Svane ap., Randers	1977	19/1 1934	1/2
Clausen, Leif	Løve ap., Nykøbing F.	1979	28/1 1934	1/2
Hansen, Knud	Dalgas Boulevard ap., Kbh.	1976	25/2 1934	1/3
Tovborg-Jensen, Ole	Hundige apotek	1976	15/3 1934	1/4
Waendelin, Ole	Viborg Løve apotek	1980	28/5 1934	1/6
Schiøtz, Jørgen Hauch	Humble apotek	1980	23/6 1934	1/7
Christensen, Erik S.	Albani apotek, Odense	1978	10/8 1934	1/9
Børsting, Inge	Frihavns ap., Kbh.	1983	1/10 1934	1/11
2005				
Østerbye, Per E.	Løve ap., Holstebro	1976	20/12 1934	1/1
Faber, Knud	Jernbane ap., Randers	1977	6/3 1935	1/4
Holm-Petersen, N.	Havdrup apotek	1976	27/3 1935	1/4
Lund-Jacobsen, Erik	Trekroner ap., Kbh.	1977	31/3 1935	1/4
Jørgensen, Poul Zacho	Ålborg Reberbane apotek	1981	10/4 1935	1/5
Thorup, Iben Beier	Østervrå apotek	1983	24/4 1935	1/5
Pedersen, Poul	Svane ap., Århus	1979	13/6 1935	1/7
Nissen, Jørgen Rosenvold	Kibæk apotek	1982	18/7 1935	1/8
Nielsen, Niels Johannes	Karup apotek	1980	20/8 1935	1/9
Larsen, Lisa Hingstrup	Stevens ap., St. Heddinge	1979	12/9 1935	1/10
Kaltoft, Hans	Svane ap., Slagelse	1976	21/10 1935	1/11
2006				
Søltøft, Per	Hals apotek	1980	7/1 1936	1/2
Gjøderum, Bodil	Sæby apotek	1981	11/1 1936	1/2
Jørgensen, Preben R.	Løve ap., Næstved	1977	14/2 1936	1/3
Abraham, Janos	Oxford Allé ap., Kbh.	1981	2/6 1936	1/7
Ravn, Jørgen Sonne	Nordborg apotek	1981	5/6 1936	1/7

Navn	Indehaver af	Bevil- lingsår	Fødsels- dato og -år	Alders- grænse dato
Cedersted, Kaj	Galten apotek	1982	2/10 1936	1/11
Nissen, Thorkild Sandager	Vesterborg apotek	1983	8/11 1936	1/12
2007				
Fregerslev, Sten	Sct. Clemens ap., Århus	1978	17/2 1937	1/3
Graversen, Gravers	Løgstør apotek	1983	5/3 1937	1/4
Larsen, Jørgen Chr.	Bogense apotek	1981	2/5 1937	1/6
Østergaard, Inger	Enghave ap., Kbh.	1983	4/6 1937	1/7
Crone, Axel	Delfin ap., Kbh.	1982	9/8 1937	1/9
Ostenfeld-Møller, Inge	Riserup apotek	1982	8/11 1937	1/12
Hansen, Mogens E.	Gudumholm apotek	1979	30/11 1937	1/12
2008				
Rancke-Madsen, Nina	Steno ap., Kbh.	1979	25/12 1937	1/1
Fabricius, Troels	Verninge apotek	1982	31/12 1937	1/1
Brødsgaard, Poul	Stenlille apotek	1980	22/1 1938	1/2
Andersen, Poul Paludan	Holsted apotek	1982	26/1 1938	1/2
Pontoppidan, Margit	Glumsø apotek	1982	29/1 1938	1/2
Jørgensen, Ole Bomann	Haslev apotek	1982	17/3 1938	1/4
Faurby, Verner	Fåborg Løve apotek	1981	31/3 1938	1/4
Nedergaard, Mogens	Ballerup apotek	1980	6/4 1938	1/5
Moustgaard, Inge	Svendborg Sct. Nicolai ap.	1981	27/4 1938	1/5
Reimer, Preben	Rødovre apotek	1981	25/6 1938	1/7
Hansen, Werner	Bramminge apotek	1981	4/9 1938	1/10
Tveden, Hanne	Saltum apotek	1982	21/9 1938	1/10
Larsen, Sv. Schytt	Tårnby apotek	1978	24/10 1938	1/11
Madsen, Ib Mølsted	Svane ap., Kalundborg	1979	9/11 1938	1/12
2009				
Mose, Svend Erik	Stjerne ap., Århus	1981	23/12 1938	1/1
Lund, Olaf	Viborg Sct. Mathias ap.	1980	19/2 1939	1/3
Tipsmark, Kaj	Ebeltoft apotek	1981	6/3 1939	1/4
Johannsen, Else	Sindal apotek	1982	21/3 1939	1/4
Rasmussen, Aage	Skanderborg apotek	1980	9/4 1939	1/5
Bidstrup, Bent	Thisted Løve apotek	1983	23/4 1939	1/5
Kierkegaard-Hansen, Frands	Ikast apotek	1981	26/6 1939	1/7
Madsen, Bente	Ulrikenborg ap., Lyngby	1983	3/7 1939	1/8
2010				
Svoboda, Stepan	Svane ap., Kolding	1983	25/12 1939	1/1
Sandholt, Claus H. W.	Buddinge apotek	1981	28/12 1939	1/1
Nielsen, Poul Wendelboe	Fasan ap., Kbh.	1981	30/12 1939	1/1
Nielsen, Mogens Overgaard	Hurup apotek	1979	11/2 1940	1/3
Horsbøl, Paul	Svane ap., Fr.havn	1979	25/2 1940	1/3
Riis, Jens	Vamdrup apotek	1983	1/3 1940	1/4
Suhr, Per Leif	Helsingø apotek	1983	21/3 1940	1/4
Holm, Niels Peter	Jernbaneallé ap., Kbh.	1983	28/3 1940	1/4
Grøndahl, Arne	Linde ap., Kbh.	1981	9/4 1940	1/5
Haase, Hellen	Sct. Lukas ap., Århus	1983	27/5 1940	1/6

Apotekernes pensionsaldersgrænse

2010 → 2013

Navn	Indehaver af	Bevil- lingsår	Fødsels- dato og -år	Alders- grænse dato
Hansen, Carsten	Vester Skerninge apotek	1983	13/7 1940	1/8
Pedersen, Sten Birger	Otterup apotek	1980	2/10 1940	1/11
2011				
Christensen, Poul Erik	Løve ap., Herning	1980	6/4 1941	1/5
Jensen, Tove Bonde	Nørre Snede apotek	1982	30/7 1941	1/8
Thomsen, Niels Bjerregaard	Åbyhøj apotek	1981	15/9 1941	1/10
Bak, Ole	Vejgård ap., Ålborg	1981	29/9 1941	1/10
Simonsen, Bjarne Møller	Lemvig apotek	1981	4/10 1941	1/11
2012				
Randrup, Jørn	Børkop apotek	1981	19/2 1942	1/3
Legarth, Gorm	Charlottenlund apotek	1983	9/3 1942	1/4
Kallestrup, Laust	Husum apotek	1983	12/4 1942	1/5
Jessen, Knud Erichsen	Jerne ap., Esbjerg	1983	17/4 1942	1/5
Strøh, Bodil	Sønderbro ap., Kbh.	1983	17/4 1942	1/5
Søegaard, Peter Ole	Tinglev apotek	1983	17/9 1942	1/10
2013				
Lorenzen, Mary	Ferritslev apotek	1983	31/3 1943	1/4
Jensen, John Løvbo	Trøjborg ap., Århus	1983	14/7 1943	1/8

Rationelt apoteksinventar

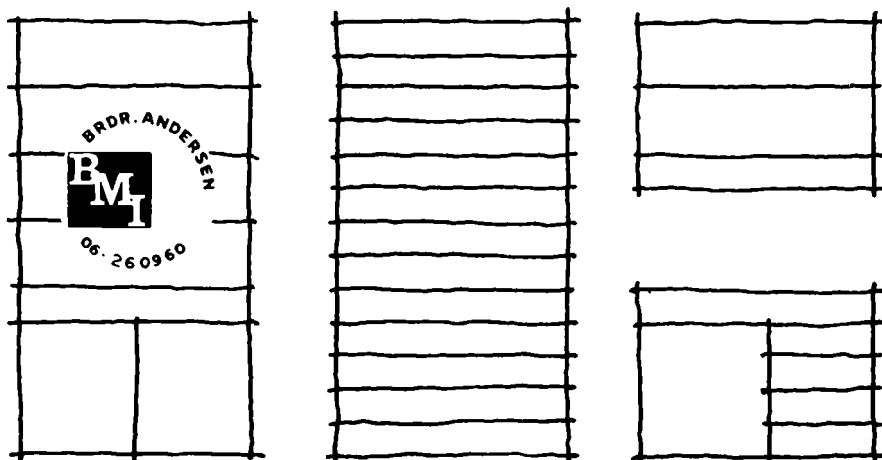

BRABRAND MØBEL- OG INVENTARFABRIK

V. BRDR. ANDERSEN

J. P. LARSENSVEJ 15 . 8220 BRABRAND . TELEFON (06) 26 09 60

Danmarks apoteker i nummerorden

- | | | | |
|------|--|------|--|
| 1 | Københavns Svane apotek | 38 | Ringkøbing Løve apotek |
| 2 | Odense Løve apotek | 39 | Thisted Svane apotek |
| 3 | Viborg Svane apotek | 40 | Århus Svane apotek |
| (4) | Helsingør Svane apotek
(Lukket 14.5.1968) | (41) | København Kgl. Frederiks Hospitals
apotek
(Lukket 30.6.1965) |
| 5 | Kolding Løve apotek | 42 | Rønne apotek |
| 6 | Århus Løve apotek | 43 | Korsør apotek |
| 7 | Sorø apotek | 44 | Hillerød Frederiksborg apotek |
| 8 | Ribe apotek | 45 | Hjørring Løve apotek |
| (9) | København Løve apotek
(Lukket 30.4.1971) | 46 | København Vesterbro apotek |
| 10 | Ålborg Svane apotek | 47 | Middelfart apotek |
| 11 | Randers Løve apotek | 48 | Bogense apotek |
| 12 | Næstved Løve apotek | (49) | Odense Svane apotek
(Lukket 30.6.1974) |
| (13) | Nakskov Løve apotek
(Lukket 15.8.1978) | (50) | København Hjørte apotek
(Lukket 30.6.1967) |
| 14 | Køge apotek | 51 | Varde apotek |
| 15 | Fredericia Løve apotek | 52 | Kerteminde apotek |
| (16) | København Kong Salomons apotek
(Lukket 30.6.1961) | 53 | Skive Løve apotek |
| 17 | Roskilde Dom apotek | 54 | Hobro apotek |
| 18 | Nykøbing F. Løve apotek | 54-1 | Haverslev apotek |
| 19 | Horsens Søndergades apotek | (55) | Nykøbing Mors Svane apotek
(Lukket 30.6.1973) |
| (20) | Nyborg Løve apotek
(Lukket 30.6.1968) | 56 | Sakskøbing apotek |
| 21 | København Kgl. Hof apotek | 57 | Nibe apotek |
| 22 | Slagelse Svane apotek | 58 | Skælskør apotek |
| 23 | Kalundborg Svane apotek | 59 | Lyngby Svane apotek |
| 24 | Assens apotek | 60 | Skanderborg apotek |
| 25 | Maribo apotek | 61 | København Gl. Torvs apotek |
| 26 | Holbæk Elefant apotek | 62 | Nykøbing S. apotek |
| 27 | Rudkøbing apotek | 63 | Ålborg Løve apotek |
| 28 | Stege apotek | 64 | Lemvig apotek |
| 29 | København Christianshavns apotek | 65 | Stubbekøbing apotek |
| 30 | Holstebro Løve apotek | 66 | Frederikshavn Løve apotek |
| 31 | København Vaisenshus apotek | 67 | Store Heddinge Stevns apotek |
| 32 | Vordingborg apotek | 68 | Frederikssund apotek |
| 32-1 | Lundby apotek | 68-1 | Stenløse apotek |
| 33 | Ærø apotek | 69 | Sæby apotek |
| 34 | Fåborg Løve apotek | 70 | Ebeltoft apotek |
| 35 | Svendborg Løve apotek | 71 | Samsø apotek |
| 36 | Vejle Løve apotek | 72 | Mariager apotek |
| 37 | Grenå apotek | 73 | Fjerritslev apotek |

Danmarks apoteker i nummerorden

73-1 → 155

73-1	Frøstrup apotek	117	Hesselager apotek
(74)	Thyholm apotek, Hvidbjerg (Lukket 30.4.1970)	118	Horsens Svane apotek
75	Nysted apotek	119	Hvalsø apotek
76	Randers Svane apotek	120	Ulfborg apotek
77	Ringsted apotek	121	Otterup apotek
78	Herning Løve apotek	122	Egtved apotek
79	Hørsholm apotek	123	Verninge apotek
80	Frederiksværk apotek	124	Nørre-Nebel apotek
81	Rødby Løve apotek	(125)	Hallund apotek (Lukket 29.11.1975)
82	Neksø apotek	(126)	København Krone apotek (Lukket 31.7.1976)
83	Karise apotek	(127)	København Sct. Pauls apotek (Lukket 31.8.1974)
84	Løgstør apotek	(128)	København Blågårds apotek (Lukket 1.10.1973)
85	Vesterborg apotek	129	Galten apotek
86	Præstø apotek	130	Skibby apotek
87	Hammel Frijsenborg apotek	131	Viborg Løve apotek
88	Grindsted apotek	131-1	Hammershøj apotek
89	Silkeborg Ørne apotek	132	Århus Jernbane apotek
90	København Nørrebro apotek	(133)	København H. C. Ørsteds apotek (Lukket 31.10.1972)
91	Ringe apotek	134	København Sct. Stefans apotek
92	Nørresundby apotek	135	København Sundby apotek
(93)	Fanø apotek (Lukket 15.8.1975)	136	Nykøbing F. Svane apotek
(94)	Brørup apotek (Lukket 31.8.1976)	137	Glumsø apotek
95	Vestervig apotek	138	Nærum apotek
96	Odder apotek	139	København Delfin apotek
(97)	Gørlev apotek (Lukket 31.8.1972)	(140)	København Sorte Hest apotek (Lukket 31.10.1970)
98	Tarm apotek	141	Vejle Svane apotek
(99)	Terndrup apotek (Lukket 14.11.1972)	142	Kolding Svane apotek
100	Haslev apotek	143	Roslev apotek
101	Brædstrup apotek	144	Dronninglund apotek
101-1	Østbirk apotek	145	Bjerringbro apotek
102	Fuglebjerg apotek	146	Vester Skerninge apotek
103	Ørsted apotek	(147)	Frederiksberg apoteket Falken (Lukket 30.4.1984)
104	Hornslet apotek	(148)	København Sct. Matthæus apotek (Lukket 31.1.1976)
105	Saltum apotek	(149)	København Gyldenløves apotek (Lukket 30.10.1965)
106	Årup apotek	150	Struer apotek
107	Farsø apotek	151	Odense Sct. Knuds apotek
108	Hornslyd apotek	152	Ferritslev apotek
109	Glostrup apotek	152-1	Gislev apotek
(110)	København Kultorvets apotek (Lukket 31.7.1980)	(153)	København Sct. Jacobs apotek (Lukket 30.6.1959)
111	Frederiksberg apotek	154	Fredensborg apotek
112	Kjellerup apotek	154-1	Espergærde apotek
113	Gilleleje apotek	154-2	Humblebæk apotek
113-1	Hornbæk apotek	155	Vamdrup apotek
114	København Østerbro apotek		
115	Give apotek		
116	Snertinge apotek		

156	Uldum apotek	197	København Valby apotek
(157)	Østbirk apotek (Lukket 31.1.1978)	198	Odense Sct. Hans apotek
158	Esbjerg Krone apotek	198-1	Vollsmose apotek
159	Charlottenlund apotek	199	København Sønderbro apotek
160	Vrå apotek	200	Vejen apotek
160-1	Løkken apotek	(201)	Gørding apotek (Lukket 30.8.1975)
161	Svendborg Sct. Nicolai apotek	202	København Øresunds apotek
162	København Istedgades apotek	203	Vils apotek
(163)	København Griffenfeld apotek, (Nørrebrogade) (Lukket 30.4.1964)	204	Silkeborg Himmelbjerg apotek
164	Hadsten apotek	205	Balling apotek
165	Søndersø apotek	206	Fakse apotek
166	Horsens Løve apotek	207	Stenlille apotek
167	Brovst apotek	207-1	Dianalund apotek
168	Koldby apotek	208	Sindal apotek
169	Slagelse Rådhusapotek	209	Ølgod apotek
170	Roskilde Svane apotek	210	Karup apotek
171	Randers Krone apotek	(211)	Ålborg Østerbro apotek (Lukket 31.8.1977)
172	Brønderslev apotek	212	Skagen apotek
173	Tórshavn Tjaldur apotek	213	Vinderup apotek
173-1	Klakksvik apotek	214	Videbæk apotek
173-2	Tverå apotek	215	Gentofte apotek
(174)	København Sølvtorvets apotek (Lukket 30.4.1961)	216	Asnæs apotek
175	Allinge apotek	(217)	København Rådhus apotek (Lukket 31.1.1972)
176	Sejflod apotek	218	Hadsund apotek
177	Odense Albani apotek	219	Nørre-Snede apotek
178	Århus Sct. Clemens apotek	220	Skørping apotek
179	Århus Sct. Pauls apotek	221	Havdrup apotek
180	Borup apotek	222	Frederiksberg Fasan apotek
181	Ålborg Budolfi apotek	223	Fredericia Axeltorvs apotek
182	Hellerup apotek	(224)	Frederiksberg Allé apotek (Lukket 31.12.1981)
183	København Steno apotek	225	Ballerup apotek
184	Frederiksberg apoteket Godthåb	(226)	Hornbæk apotek (Lukket 30.9.1976)
185	Frederiksberg Smallegades apotek	227	København Frihavns apotek
(186)	København Gefions apotek (Lukket 1.9.1972)	(228)	København Ægirs apotek (Lukket 31.1.1976)
187	Hårby apotek	229	København, apoteket Griffenfeld (Griffenfeldsgade)
188	Næstved Svane apotek	(230)	København, apoteket Stjernen (Lukket 30.9.1976)
188-1	Sct. Jørgens apotek	(231)	København Sønderboulevard apo- tek (Lukket 31.3.1973)
189	Ejby apotek	232	København, apoteket Trianglen
(190)	København Sct. Johannes apotek (Lukket 30.4.1970)	233	Esbjerg Neptun apotek
191	Helsingør apotek	234	Vejle Gorms apotek
(192)	Haverslev apotek (Lukket 31.7.1974)	235	Nakskov Nybro apotek
193	København Brønshøj apotek	235-1	Nakskov Løve apotek
194	Bøvlingbjerg apotek	236	Hjørring Svane apotek
195	Riserup apotek		
196	Nimtofte apotek		

Danmarks apoteker i nummerorden

237 → 320

- (237) Hammershøj apotek
(Lukket 30.11.1980)
- 238 Helsingør Stengades apotek
- 239 Holbæk Løve apotek
- (240) Århus Søndergades apotek
(Lukket 1.4.1972)
- 241 Århus Marselisborg apotek
- 242 København apoteket Svalen
- 243 København Amagerbro apotek
- 244 Øster-Vrå apotek
- 245 Hals apotek
- 246 Vildbjerg apotek
- 247 Thisted Løve apotek
- 248 Hedensted apotek
- 249 Ikast apotek
- 250 Stoholm Fjends apotek
- 251 Humble apotek
- 252 Tåstrup apotek
- 253 Bramminge apotek
- 253-1 Gørding apotek
- 254 Høng apotek
- 254-1 Gørlev apotek
- 255 Ålborg Reberbane apotek
- 256 Ålborg Boulevard apotek
- (257) Løkken apotek
(Lukket 31.1.1976)
- 258 Brande apotek
- 259 Års apotek
- 260 Ålestrup apotek
- 261 København St. Vibenshus apotek
- 262 Frederiksberg Gl. Kongevejs apotek
- (263) Hundborg apotek
(Lukket 31.12.1967)
- (264) Hellerup Jernbane apotek
(Lukket 30.11.1974)
- (265) Lundby apotek
(Lukket 26.9.1981)
- 266 København Islands Brygges apotek
- (267) Frøstrup apotek
(Lukket 1.7.1972)
- 268 Holsted apotek
- 268-2 Brørup apotek,
- (269) Gislev apotek
(Lukket 15.2.1973)
- 270 Viborg Sct. Mathias apotek
- 271 Vejle St. Thomas apotek
- 272 Hovedgård apotek
- 273 Skive Svane apotek
- 274 Randers Jernbane apotek
- 275 Holstebro Svane apotek
- 276 Børkop apotek
- 277 Hurup apotek
- 278 Farum apotek
- (279) Gesten apotek
(Lukket 31.7.1969)
- 280 Kibæk apotek
- 281 Herning Østergades apotek
- 282 Odense apoteket Ørnen
- 283 Holte apotek
- 284 Århus Munke apotek
- 285 Sønderborg Jernbane apotek
- 286 Rødding apotek
- 286-1 Gram apotek
- 287 Åbenrå Svane apotek
- 288 Åbenrå Løve apotek
- 289 Gråsten apotek
- 289-1 Broager apotek
- 290 Christiansfeld apotek
- 291 Haderslev Hjorte apotek
- 292 Haderslev Løve apotek
- (293) Jels Løve apotek
(Lukket 28.2.1979)
- 294 Skærbæk apotek
- 295 Toflund apotek
- (296) Broager apotek
(Lukket 30.7.1977)
- 297 Nordborg apotek
- 298 Sønderborg Løve apotek
- 299 Højer apotek
- 300 Løgumkloster apotek
- 301 Tinglev apotek
- 301-1 Padborg apotek,
afdeling af Tinglev apotek
- 302 Tønder Løve apotek
- 303 København Archiv apoteket
- 304 Kolding Sønderbro apotek
- 305 Skjern apotek
- 306 Ålborg Vejgaard apotek
- 307 København Vanløse apotek
- 308 København Holmbladsgades apo-
tek
- 309 København Enghave apotek
- 310 Frederiksberg apoteket Bjørnen
- 311 Vøjens apotek
- 312 Søborg apotek
- 313 Frederikshavn Svane apotek
- 314 Nykøbing M. Sct. Clemens apotek
- 315 Marstal apotek
- 316 Nyborg Nørrevold apotek
- 317 Århus Trøjborg apotek
- 318 København apoteket Trekroner
- 319 Esbjerg Løve apotek
- 319-1 Fanø apotek
- 320 København Østerfælled apotek

- | | | | |
|-------|--|-------|--------------------------------|
| 321 | Horsens Hvide hest apotek | 343 | København Jernbane Allé apotek |
| 322 | København Husum apotek | 344 | Silkeborg Svane apotek |
| 323 | Tårnby apotek | 345 | Odense Dalum apotek |
| 323-1 | Dragør apotek | 346 | Birkerød apotek |
| (324) | København Borups Allé apotek
(Lukket 31.8.1981) | 346-1 | Allerød apotek |
| 325 | Ordrup apotek | 347 | Århus Sct. Lukas apotek |
| 326 | Randers Sønderbros apotek | 348 | Hvidovre apotek |
| 327 | Frederiksberg Daigas Boulevard
apotek | 349 | Virum apotek |
| 328 | Odense apoteket Bryggergården | 350 | Kastrup apotek |
| 329 | København Dyveke apotek | 351 | Herlev apotek |
| 330 | Hellerup Øregård apotek | 352 | Århus Stjerne apotek |
| 331 | Viby apotek | 353 | Bagsværd apotek |
| 332 | København Sydhavnsapoteket | 354 | Brøndbyøster apotek |
| 333 | København apoteket Ryparken | 355 | Hvidovre, apoteket Friheden |
| 334 | København Grøndalsapoteket | 355-1 | Brøndby Strand apotek |
| 335 | Nykøbing F. Østerbro apotek | 356 | Hirtshals apotek |
| 336 | København Oxford Allé apotek | 357 | Odense Bolbro apotek |
| 337 | Åbyhøj apotek | 358 | Buddinge apotek |
| 337-1 | Gellerup apotek | 359 | Albertslund apotek |
| 338 | København Linde apoteket | 360 | Skovlunde apotek |
| 339 | Rødovre apotek | 361 | Ålborg Ålborghus apotek |
| 340 | København Tagensvej apotek | 362 | Værløse apotek |
| 341 | København apoteket Rosen | 363 | Esbjerg Jerne apotek |
| 342 | Lyngby Ulrikkenborg apotek | 364 | Helsingør Axeltorvs apotek |
| | | 365 | Hundige apotek |
| | | 365-1 | Ishøj apotek |

FOREX FOREX FOREX FOREX
OREX FOREX FOREX FOREX FOR
REX FOREX FOREX FOREX FOREX
X FOREX FOREX FOREX FOREX
FOREX FOREX FOREX FOREX
OREX FOREX FOREX FOREX FOF
REX FOREX FOREX FOREX FORE
X FOREX FOREX FOREX FOREX
FOREX FOREX FOREX FOREX
OREX FOREX FOREX FOREX FORE
EX FOREX FOREX FOREX FOREX
FOREX FOREX FOREX FOREX
FOREX FOREX FOREX FOREX FC
OREX FOREX FOREX FOREX FOR
REX FOREX FOREX FOREX FOREX
X FOREX FOREX FOREX FOREX
FOREX FOREX FOREX FOREX FC
OREX FOREX FOREX FOREX FOF
REX FOREX FOREX FOREX FORE
X FOREX FOREX FOREX FOREX
FOREX FOREX FOREX FOREX
FOREX FOREX FOREX FOREX FOI
OREX FOREX FOREX FOREX FORE
EX FOREX FOREX FOREX FOREX

FOREX
computere
etiketter
tryksager
06-82 55 99

Danmarks apoteker

Albani apotek → Odense

Albertslund apotek – 359

Kbh. amt, Albertslund kommune
Bytorvet 5
2620 Albertslund
*02-64 85 90
Ap.uds.: Vallensbæk Nærcenter 27,
Brøndby Strand
Indehaver:
Poul Nørby
Overtagelse 1.6.1977
Farmaceuter:
Prov. Lisbet Ravn Borggreen – 7/10
Prov. Birgit Frederiksen – 9/10
Prov. Knud Nørager-Nielsen
Prov. Bodil Margrethe Welling – 8/10

Allerød apotek – 346-1 afd. af Birkerød apotek

Frederiksborg amt, Allerød kommune
M. D. Madsensvej 12
3450 Allerød
02-27 25 85
Farmaceuter:
Prov. Grethe Skov Andersen
Prov. Lise Marie Jørgensen – 2/10

Allinge apotek – 175

Bornholms amt, Allinge-Gudhjem kommune
Søndergade 2
3770 Allinge
03-98 00 48
Hdk.uds.: Gudhjem, Hasle, Klemensker,
Østerlars
Indehaver:
Bent Ivar Overgaard
Overtagelse 1.4.1969
Farmaceuter:
Prov. Aase Munch Riis – 3/10
Prov. Kirsten Sjølte

Amagerbro apotek → København
Archiv apotek → København

Asnæs apotek – 216

Vestsjællands amt, Dragsholm kommune
Centret 7
4550 Asnæs
03-45 06 00
03-45 06 99
Hdk.uds.: Ellinge Lyng, Fårevejle Kirkeby, Fårevejle Stationsby, Grevinge, Hørve, Vig Lyng
Indehaver:
Heinz Oscar Guldbech Rosenberg
Overtagelse 1.4.1968
Farmaceuter:
Prov. Gudrun Andersen – 6/10
Prov. Birthe Lunddahl Bager – 8/10

Assens apotek – 24

Fyns amt, Assens kommune
Østergade 27
5610 Assens
09-71 10 35
Apoteker 09-71 48 95
Hdk.uds.: Ebbstrup, Helnæs, Sandager,
Turup-Hesle
Indehaver:
Erik Nistrup
Overtagelse 1.1.1969
Farmaceuter:
Prov. Christa Ingrid Jakobsen
Prov. Kirsten Holst Lildballe – 7/10

Axeltofts apotek → Fredericia
Helsingør

Bagsværd apotek – 353

Kbh. amt, Gladsaxe kommune
Bagsværd Torv 6
2880 Bagsværd
02-98 44 66
Bogholderi 02-98 69 36
Personale 02-98 44 43
Receptur 02-98 40 36
Ap.uds.: Værebros Park
Hdk.uds.: Triumfvej 41

Danmarks apoteker

Bagsværd → Borup

Indehaver:

Reiner Henry Svendsen

Overtagelse 1.11.1972

Farmaceuter:

Prov. Marianne Walther Bech-Nielsen – 6/10

Prov. Judith Findsen – 6/10

Prov. Karen Gibsholm-Madsen – 7/10

Prov. Birgit Elise Jensen – 6/10

Prov. Ruth Worre Nørager-Nielsen – 7/10

02-81 04 99

02-81 04 80

Ap.filial: Allerød apotek

Indehaver:

Lars Niels Bagger Hansen

Overtagelse 1.2.1965

Farmaceuter:

Prov. Jens Christian Bakbo

Prov. Jørgen Steffen Jørgensen

Prov. Lise Marie Jørgensen – 6/10

Prov. Carl Johan Kirstein

Ballerup apotek – 225

Kbh. amt, Ballerup kommune

Centrumgaden 13

2750 Ballerup

02-97 02 70

Apoteker 02-97 47 70

Personale 02-97 47 40

Vagt: Liste I

Ap.uds.: Hedegården Butikscenter (Ballerup)

Hdk.uds.: Måløv

Indehaver:

Mogens Per Nedergaard

Overtagelse 1.7.1980

Farmaceuter:

Prov. Birgit Therkildsen Arnsholt

Prov. Grethe Berg Arvesen – 6/10

Ap.mj. Birthe Gregers Clausen – 6/10

Prov. Helge Gundorph Jørgensen

Ap.mj. Grethe Stavnsbjerg

Prov. Steen Barnstein Sørensen

Bjerringbro apotek – 145

Viborg amt, Bjerringbro kommune

Nørregade 8

8850 Bjerringbro

06-68 10 10

Apoteker 06-68 25 74

Hdk.uds.: Ans, Løvskaal, Mammen, Ulstrup

Indehaver:

Hans Ejnar Bjerring Lauritsen

Overtagelse 1.10.1975

Farmaceuter:

Prov. Ellen Vogelsang Madsen

Ap.mj. Ellen Pedersen

Apoteket Bjørnen → København

Bogense apotek – 48

Fyns amt, Bogense kommune

Adelgade 32

5400 Bogense

09-81 10 11

Hdk.uds.: Skovs-Højrup, Nr. Højrup

Indehaver:

Jørgen Christian Larsen

Overtagelse 1.6.1981

Farmaceuter:

Prov. Hanne Pedersen – 7/10

Balling apotek – 205

Viborg amt, Spøttrup kommune

Nørregade 24

7861 Balling

07-56 40 13

Hdk.uds.: Hem, Krejbjerg, Lem, Lihme,

Oddense, Ramsing, Rødding

Indehaver:

Otto Prösch

Overtagelse 1.1.1984

Farmaceuter:

Prov. Svend Emil Brøchner-Nielsen – 3/10

Ap.mj. Inger Johanne Kaagaard – 3/10

Bolbro apotek → Odense

Borup apotek – 180

Roskilde amt, Skovbo kommune

Hovedgaden 16

4140 Borup

*03-62 60 06

Ap.uds.: Viby

Hdk.uds.: Bjæverskov, Ejby, Gørslev,

Jystrup, Kværkeby, Ortved, Slimminge

Indehaver:

Erik Jensen

Overtagelse 1.12.1976

Birkerød apotek – 346

Frederiksborg amt, Birkerød kommune

Hovedgaden 21

3460 Birkerød

02-81 05 83

Farmaceuter:

Prov. Ragnhild Muldgaard – 7/10

Prov. Eva Nørbye – 6/10

Boulevard apotek → Aalborg

Bramminge apotek – 253

Ribe amt, Bramming kommune

Jernbanegade 6

6740 Bramming

05-17 30 44

Apoteker 05-17 38 65

Ap.filial: Gørding apotek

Hdk.uds.: Grimstrup, Hunderup, Jernvedlund, St. Darum, Tjæreborg, Vejrup

Indehaver:

Werner Hansen

Overtagelse 1.3.1982

Farmaceuter:

Prov. Marie Hagedorn – 8/10

Prov. Stefan Petursson

Brande apotek – 258

Ringkøbing amt, Brande kommune

Storegade 13

7330 Brande

07-18 01 27

Hdk.uds.: Fasterholt, Gml. Blaaehøj

Indehaver:

Egon Nørgaard

Overtagelse 1.10.1969

Farmaceuter:

Prov. Else Birgitte Brønnum – 6/10

Prov. Holger Petersen

**Broager apotek – 289-1
afd. af Gråsten apotek**

Sønderjyllands amt, Broager kommune

Storegade 21

6310 Broager

04-44 11 04

Farmaceuter:

Prov. Poul Jepsen – 8/10

Brovst apotek – 167

Nordjyllands amt, Brovst kommune

Vestergade 6

9460 Brovst

08-23 13 11

Receptur 08-23 10 01

Hdk.uds.: Birkelse, Halvrimmen, Tra-num

Indehaver:

Hervert Pedersen

Overtagelse 1.2.1974

Farmaceuter:

Ap.mj. Peder Bent Kiel-Jensen

Prov. Inger Margrethe Holland Sørensen

Apoteket Bryggergården → Odense

Brædstrup apotek – 101

Vejle amt, Brædstrup kommune

Bredgade 24

8740 Brædstrup

05-75 10 26

Ap.filial: Østbirk apotek

Hdk.uds.: Bryrup, Sdr. Vissing

Indehaver:

Per Fink Jepsen

Overtagelse 1.11.1980

Farmaceuter:

Prov. Margit Langebjerg Hansen – 6/10

Prov. Birgit Sejv Jepsen – 3/10

Prov. Ida Pedersen

**Brøndby Strand apotek – 355-1
afd. af Hvidovre Apoteket Friheden**

Kbh. amt, Brøndby kommune

Brøndby Strand Stationscenter, butik 16

2660 Brøndby Strand

02-73 73 31

Farmaceuter:

Prov. Gerd Lisa Irming-Pedersen – 6/10

Prov. Anita Hanne Kjærsgaard – 8/10

Brøndbyøster apotek – 354

Kbh. amt, Brøndby kommune

Nygårds Plads 3 A

2610 Rødovre

01-75 40 70

Ap.uds.: Rebæk Søpark Butiksby (Hvidovre)

Indehaver:

Knud Christensen

Overtagelse 1.8.1978

Farmaceuter:

Prov. Mette Høje Andersen – 9/10

Prov. Dorte Skytte Larsen – 6/10

Prov. Jens Christen Petersen

Danmarks apoteker

Brønderslev → Christiansfeld

Brønderslev apotek – 172

Nordjyllands amt, Brønderslev kommune

Bredgade 71

9700 Brønderslev

*08-82 12 11

Hdk.uds.: Aistrup, Hallund, Hellum, Jerslev, Sulsted Landevej, Sulsted Stationsby, Thiese, Tylstrup, Ø. Brønderslev

Indehaver:

Arne Bech

Overtagelse 1.10.1969

Farmaceuter:

Ap.mj. Bodil Hauge – 5/10

Prov. Camilla Marie Henriksen

Prov. Wilhelm Koch Knudsen – 4/10

Prov. Bent Hoppensach Lynggaard

Prov. Lis Hedermann Pedersen – 8/10

Hdk.uds.: Brejning, Hvidbjerg, Pjedsted, Smidstrup

Indehaver:

Jørn Randrup

Overtagelse 1.4.1981

Farmaceuter:

Ap.mj. Sofie Marie Mathiasen – 5/10

Prov. Gunnar Hardy Nielsen Timmermann

Bøvlingbjerg apotek – 194

Ringkøbing amt, Lemvig kommune

Tangsøgade 34

7650 Bøvlingbjerg

07-88 50 11

Hdk.uds.: Bonnet, Bækmarksbro, Fjaltring, Nees, Ramme, Thorsminde

Indehaver:

Leo Toft

Overtagelse 15.12.1980

Brønshøj apotek → København

Brørup apotek – 268-1 afd. af Holsted apotek

Ribe amt, Brørup kommune

Jernbanegade 4

6650 Brørup

05-38 10 02

Farmaceuter:

Prov. Johannes Viggo Sandager

Charlottenlund apotek – 159

Kbh. amt, Gentofte kommune

Lindegårdsvej 51

2920 Charlottenlund

01-64 19 57

Apoteker 01-64 15 66

Personale 01-64 12 35

Indehaver:

Gorm Legarth

Overtagelse 1.8.1983

Farmaceuter:

Ap.mj. Herdis Trærup Mikkelsen – 6/10

Prov. Bjørn Braget Nielsen

Prov. Bente Lise Hasselbalch Spang-Hansen – 6/10

Prov. Inger Sofie Schultz Thomsen – 3/10

Buddinge apotek – 358

Kbh. amt, Gladsaxe kommune

Søborg Hovedgade 201

2860 Søborg

01-69 33 66

Bogholderi 01-69 31 89

Ap.uds.: Høje Gladsaxe Torv 2

Indehaver:

Claus Henrik Wiwet Sandholt

Overtagelse 1.2.1982

Farmaceuter:

Prov. Ulla Birgitte Overgaard Jensen

Prov. Kirsten Elisa Lentz

Prov. Claus Mortensen

Christiansfeld apotek – 290

Sønderjyllands amt, Christiansfeld kommune

Lindegade 21

6070 Christiansfeld

04-56 13 14

Hdk.uds.: Anslæt, Fjelstrup, Hejls, Stepping, Taps

Indehaver:

Finn Ohlsen

Overtagelse 1.2.1973

Farmaceuter:

Prov. Viggo Thorsbro Pedersen

Budolfi apotek → Aalborg

Børkop apotek – 276

Vejle amt, Børkop kommune

Amaliegade 9

7080 Børkop

05-86 64 44

Apoteker 05-86 63 62

Christianshavns apotek → København

Dalgas Boulevard apotek → København

Dalum apotek → Odense
 Delfin apotek → København

**Dianalund apotek – 207-1
 afd. af Stenlille apotek**

Vestsjællands amt, Dianalund kom-
 mune
 Torvet 8
 4293 Dianalund
 03-56 44 14

Farmaceuter:
 Se under Stenlille apotek

Dom apotek → Roskilde

**Dragør apotek – 323-1
 afd. af Tårnby apotek**

Kbh. amt, Dragør kommune
 Kongevejen 11
 2791 Dragør
 01-53 84 01
 01-53 07 66

Farmaceuter:
 Prov. Kirsten Susanne Norman – 9/10
 Prov. Grethe Kirsten Petersen – 5/10

Dronninglund apotek – 144

Nordjyllands amt, Dronninglund kom-
 mune
 Stationsvej 12
 9330 Dronninglund
 08-84 22 22
 08-84 21 25

Apoteker 08-84 31 04
 Hdk.uds.: Agersted, Aså, Klokkerholm,
 Hjallerup, Præstbro, Ørum

Indehaver:
 Ole Peter Thomsen
 Overtagelse 1.10.1973

Farmaceuter:
 Prov. Karen Riis Jensen
 Prov. Karen Elise Madsen
 Prov. Birthe Palle – 6/10

Dyveke apotek → København

Ebeltoft apotek – 70

Århus amt, Ebeltoft kommune
 Adelgade 8
 8400 Ebeltoft
 *06-34 15 88
 Hdk.uds.: Balle, Begtrup, Dejret, Feld-
 balle, Femmøller, Grønfeld, Kongs-
 gårde, Knebel, Rosmus, Tirstrup

Indehaver:
 Kaj Tipsmark
 Overtagelse 1.6.1981

Farmaceuter:
 Ap.mj. Jes Hansen
 Prov. Gitte Rasmussen
 Prov. Else Margrethe Astrup Tipsmark
 – 6/10

Egtved apotek – 122

Vejle amt, Egtved kommune
 Østergade 10
 6040 Egtved
 05-55 10 03
 Hdk.uds.: Bredsten, Bække, Gravens,
 Jordrup, Ny Nørup, Randbøldal, Vandel,
 Vester Nebel, Ødsted

Indehaver:
 Holger Johansen
 Overtagelse 1.11.1966

Farmaceuter:
 Prov. Danji Virji Mauji Bhanderi
 Prov. Vibeke Dahl Christensen – 8/10
 Prov. Henny Clausen – 2/10

Ejby apotek – 189

Fyns amt, Ejby kommune
 Algade 11
 5592 Ejby
 Apoteker 09-46 15 66
 Bogholderi 09-46 14 87
 Receptur 09-46 10 19
 Ap.uds.: Nr. Aaby

Hdk.uds.: Asperup, Brenderup, Fjel-
 sted, Gelsted, Harndrup

Indehaver:
 Ove Harbo
 Overtagelse 1.4.1972

Farmaceuter:
 Prov. Kirsten Grønborg Eskesen –
 7/10
 Prov. Karin Helene Olsen – 5/10
 Ap.mj. Inga Marie Skou – 6/10

Elefant apotek → Holbæk
 Enghave apotek → København

Esbjerg Jerne apotek – 363

Ribe amt, Esbjerg kommune
 Strandby Kirkevej 80
 6705 Esbjerg
 *05-12 21 77
 Apoteker 05-12 27 50
 Personale 05-12 25 18

Danmarks apoteker

Esbjerg → Farsø

Hdk.uds.: Andrup, Hjerting, Kvaglund,
Skads, Tarp

Indehaver:

Knud Erichsen Jessen

Overtagelse 1.7.1983

Farmaceuter:

Prov. Vagn Jørgensen

Prov. Martha Marie Kirsten Werenberg

Esbjerg Krone apotek – 158

Ribe amt, Esbjerg kommune

Kongensgade 36

6700 Esbjerg

*05-12 92 11

Fast vagt

Indehaver:

Erik Digmann Poulsen

Overtagelse 1.1.1971

Farmaceuter:

Prov. Henning Andersen – 2/10

Prov. Ib Børge Bisgård

Prov. Lise Solveig Dyrnum

Prov. Inger la Cour Eybye

Prov. Tove Bille Frees – 6/10

Prov. Anni Gertrud Jensen – 2/10

Prov. Ellen Nielsen – 9/10

Prov. Hanne Pind – 2/10

Esbjerg Løve apotek – 319

Ribe amt, Esbjerg kommune

Torvegade 43

6700 Esbjerg

*05-12 99 00

Personale 05-12 10 15

Ap.filial: Fanø apotek

Indehaver:

Aksel Fugl

Overtagelse 1.4.1974

Farmaceuter:

Prov. Helga Fugl – 6/10

Prov. Anni Gertrud Jensen – 8/10

Prov. Grethe Jensen

Esbjerg Neptun apotek – 233

Ribe amt, Esbjerg kommune

Kongensgade 79

6700 Esbjerg

05-12 80 77

Personale 05-13 32 29

Ap.uds.: Sædding

Hdk.uds.: Gjesing

Indehaver:

Flans Ole Vinderslev

Overtagelse 1.10.1966

Farmaceuter:

Prov. Adam Helms

Prov. Ole Jertrum

Prov. Else Madsen – 9/10

Prov. Oda Oldenbourg – 8/10

Ap.mj. Ove Eduard Storch

Espergærde apotek – 154-1 afd. af Humlebæk apotek

Frederiksborg amt, Helsingør kommune

Espergærde Centret

3060 Espergærde

02-23 44 11

Farmaceuter:

Se under Humlebæk apotek

Fakse apotek – 206

Storstrøms amt, Fakse kommune

Rønnedevej 15

4600 Fakse

03-71 30 55

Hdk.uds.: Fakse Ladeplads, Rønnede

Indehaver:

Frey Thordrup

Overtagelse 1.5.1976

Farmaceuter:

Prov. Anne Marie Hallenberg – 9/10

Prov. Poul Christian Petersen

Prov. Rigmor Oline Thordrup – 2/10

Fanø apotek – 319-1 afd. af Esbjerg Løve apotek

Ribe amt, Fanø kommune

Hovedgaden 84

Nordby

6720 Fanø

05-16 20 23

Hdk.uds.: Sønderho

Farmaceuter:

Prov. Hanne Pind – 6/10

Farsø apotek – 107

Nordjyllands amt, Farsø kommune

Nørregade 11

9640 Farsø

*08-63 17 77

Hdk.uds.: Gedsted, Hornum, Hvalp-

sund, Strandby

Indehaver:

Gustav Sindbæk

Overtagelse 1.4.1973

Farmaceuter:

Prov. Inger Lange Møller – 9/10

Farum apotek – 278

Frederiksborg amt, Farum kommune

Hovedgaden 71

3520 Farum

02-95 00 03

02-95 02 39

Ap.uds.: Lyngø

Hdk.uds.: Ganløse

Indehaver:

Erik Truels Høybye

Overtagelse 1.12.1973

Farmaceuter:

Prov. Helle Grøn Jensen – 7/10

Prov. Benedikte Krogh – 8/10

Prov. Finn Carl Ludvig Wagner

Fasan apotek → København

Ferritslev apotek – 152

Fyns amt, Årslev kommune

Ørbækvej 15

5863 Ferritslev

09-98 10 09

Ap.filial: Gislev apotek

Ap.uds.: Langeskov

Hdk.uds.: Fraugde, Højby, Måre, Skellerup, Ullerslev

Indehaver:

Mary Lorenzen

Overtagelse 1.3.1984

Farmaceuter:

Prov. Nina Jensen – 6/10

Prov. Knud Korsgaard

Prov. Inger Jette Øllgaard Nikolaisen – 7/10

Fjends apotek → Stoholm

Fjerritslev apotek – 73

Nordjyllands amt, Fjerritslev kommune

Jernbanegade 2

9690 Fjerritslev

*08-21 16 33

Ap.filial: Frøstrup apotek

Hdk.uds.: Aggersund, Bonderup, Hjortdal, Thorup

Indehaver:

Erik Jerslev

Overtagelse 19.12.1951

Farmaceuter:

Prov. Kai Torben Led Andersen – 8/10

Prov. Hanne Marion Jacobsen – 9/10

Ap.mj. Tenna Lisbet Jerslev – 6/10

Fredensborg apotek – 154-2 afd. af Humlebæk apotek

Frederiksborg amt, Fredensborg-Hum-

lebæk kommune

Jernbanegade 36

3480 Fredensborg

02-28 00 27

Farmaceuter:

Se under Humlebæk apotek

Fredericia Axeltorvs apotek – 223

Vejle amt, Fredericia kommune

Jyllandsgade 24

7000 Fredericia

05-92 38 00

2-delt vagtskifte, tilkaldevagt

Ap.uds.: Nørrebrogade 8 (Fredericia),

Randalcentret

Hdk.uds.: Skærbæk, Studsdal

Indehaver:

Svend Thorkil Tophøj

Overtagelse 1.11.1971

Farmaceuter:

Prov. Poul Anker Nielsen

Prov. Aase Ingrid Bech Nielsen

Ap.mj. Kirsten Tophøj – 5/10

Prov. Inge Vesterdal – 7/10

Fredericia Løve apotek – 15

Vejle amt, Fredericia kommune

Danmarksgade 19

7000 Fredericia

*05-92 35 44

Apoteker 05-92 11 37

Personale 05-92 39 93

2-delt vagtskifte, tilkaldevagt

Ap.uds.: Erritsø, Vestcentret

Indehaver:

Poul Thomas Jensen

Overtagelse 1.11.1973

Farmaceuter:

Prov. Karl Johan Neergaard

Prov. Lene Ørnsholt Skjøth – 9/10

Prov. Jørgen Jørgensen Strange

Frederiksberg → København

Frederikshavn Løve apotek – 66

Nordjyllands amt, Frederikshavn kommune

Danmarksgade 46

9900 Frederikshavn

08-42 32 14

Danmarks apoteker

Frederikshavn → Fuglebjerg

Apoteker og personale 08-42 81 11
2-delt vagtskifte, tilkaldevagt
Hdk.uds.: Byrum, Elling, Strandby

Indehaver:

Svend Valdemar Jeppesen
Overtagelse 1.1.1977

Farmaceuter:

Prov. Leif Broen Christensen
Prov. Birthe Pedersen
Prov. Inge Mehlsen Pedersen

Frederikshavn Svane apotek – 313

Nordjyllands amt, Frederikshavn kommune

Søndergade 1
9900 Frederikshavn
08-42 16 76

Apoteker, personale og receptur 08-42 17 97

Bogholderi 08-42 12 88

2-delt vagtskifte, tilkaldevagt
Hdk.uds.: Gærum, Jerup, Kvissel, Stenhøj, Vesterøhavn (Læsø)

Indehaver:

Poul Horsbøl
Overtagelse 1.10.1979

Farmaceuter:

Prov. Ole Aaen
Prov. Poul Schjøtt Sørensen
Ap.mj. Ebba Wilhelmsen

Frederikssund apotek – 68

Frederiksborg amt, Frederikssund kommune

Ny Østergade 1 B
3600 Frederikssund
*02-31 00 07

Tilkaldevagt

Ap.filial: Stenløse apotek
Ap.uds.: Slangerup, Ølstykke
Hdk.uds.: Gundsømagle

Indehaver:

Helge Valdemar Mortensen
Overtagelse 1.5.1972

Farmaceuter:

Prov. Søren Carsten Brinth – 3/10
Prov. Kirsten Schjødt Jensen – 7/10
Prov. Nina Heiberg Jespersen – 8/10
Prov. Nils Muldgaard
Prov. Margrethe Algreen Møller – 3/10
Ap.mj. Ejner Helge Nielsen – 2/10
Prov. Birte Thekla Sjöström – 1/10

Frederiksværk apotek – 80

Frederiksborg amt, Frederiksværk kommune

Nørregade 4
3300 Frederiksværk
*02-12 00 07

Personale 02-12 33 50

Tilkaldevagt

Ap.uds.: Hundested
Hdk.uds.: Liseleje, Skævinge

Indehaver:

Nils Krumhardt
Overtagelse 1.1.1959

Farmaceuter:

Ap.mj. Ebba Hansen – 5/10
Ap.mj. Lene Jensen – 4/10
Prov. Jørgen Pheiffer Kristensen
Prov. Ruth Helga Verding Nielsen
Ap.mj. Anker Vang

Frihavns apotek → København

Apoteket Friheden → Hvidovre

Frijsenborg apotek → Hammel

Frøstrup apotek – 73-1 afd. af Fjerritslev apotek

Viborg amt, Hanstholm kommune

Storkevej 20
7741 Frøstrup
07-99 10 09

Hdk.uds.: Lildstrand, Vesløs, Østerild

Farmaceuter:

Prov. Kai Torben Led Andersen – 2/10

Fuglebjerg apotek – 102

Vestsjællands amt, Fuglebjerg kommune

Krummerupvej 1
4250 Fuglebjerg
03-75 30 16

03-75 30 17

Hdk.uds.: Bisserup, Dalmose, Flakkebjerg, Hyllinge, Sandved, Sørbymagle, Tornemark, Vallensved

Indehaver:

Henning Sevel
Overtagelse 1.10.1962

Farmaceuter:

Prov. Karen Bodil Bagger – 6/10
Ap.mj. Vibeke Sevel – 6/10

Fåborg Løve apotek – 34

Fyns amt, Fåborg kommune
Mellemgade 1
5600 Fåborg
*09-61 14 70
Hdk.uds.: Avarnakø, Falsled, Horne, Korinth, Lyø, Vester Hæssing

Indehaver:

Verner Faurby
Overtagelse 1.5.1981

Farmaceuter:

Prov. Inger Birgitte Møller – 2/10
Ap.mj. Gert Wismann
Prov. Inga Witt Olsen – 9/10

Galten apotek – 129

Århus amt, Galten kommune
Søndergade 2
8464 Galten
06-94 36 33
06-94 32 73
Hdk.uds.: Borum, Harlev, Herskind, Linå, Låsby, Skovby, Sorring, Stjær

Indehaver:

Kaj Theodor Cedersted
Overtagelse 1.9.1982

Farmaceuter:

Prov. Dorit Andreassen – 4/10
Prov. Maren-Lis Larsen

Gammel Kongevejs apotek → København
Gammel Torvs apotek → København

Gellerup apotek – 337-1 afd. af Åbyhøj apotek

Århus amt, Brabrand kommune
City Vest
8220 Brabrand
06-25 15 33

Farmaceuter:

Prov. Knud Aage Hogrebe – 3/10
Prov. Lene Mazanti Mikkelsen – 9/10
Ap.mj. Karen Thomsen – 6/10

Gentofte apotek – 215

Kbh. amt, Gentofte kommune
Gentoftegade 35
2820 Gentofte
01-68 03 11
Ap.uds.: Vangede
Hdk.uds.: Jægersborg

Indehaver:

Bendt Georg Skaarup
Overtagelse 1.2.1974

Farmaceuter:

Prov. Else Gram Christensen – 7/10
Prov. Anna Nørgaard Nordholm – 8/10
Prov. Janne Rømsing – 7/10
Prov. Ole Schaap
Prov. Lisa Skaarup – 5/10

Gilleleje apotek – 113

Frederiksborg amt, Græsted-Gilleleje kommune
Vesterbrogade 6 B
3250 Gilleleje
*02-30 15 55
Ap.filial: Hornbæk apotek
Ap.uds.: Græsted, Ålsgårde
Hdk.uds.: Dronningmølle, Esbønderup, Smidstrup, Søborg

Indehaver:

Egon Simonsen
Overtagelse 1.6.1976

Farmaceuter:

Prov. Henrik Aldershvile
Prov. Inge Borritz Clemmensen – 8/10
Prov. Britt Wielandt – 6/10

Gislev apotek – 152-1 afd. af Ferritslev apotek

Fyns amt, Ryslinge kommune
Ørbækvej 11
5854 Gislev
09-29 10 25
Hdk.uds.: Kværndrup, Refsvindinge, Ryslinge, Ørbæk

Farmaceuter:

Prov. Knud Skat Snitkjær Nielsen

Give apotek – 115

Vejlø amt, Give kommune
Østergade 8-14
7323 Give
*05-73 15 44
Hdk.uds.: Gadbjerg, Givskud, Grønbjerg, Jelling, Kollemorten, Lindeballe, Thyregod

Indehaver:

Helge Peter Larsen
Overtagelse 1.5.1977

Farmaceuter:

Prov. Birthe Heinrichson – 6/10
Prov. Eva Rønnenfelt
Prov. Grete Vedsø – 6/10

Danmarks apoteker

Glostrup → Gråsten

Glostrup apotek – 109

Kbh. amt, Glostrup kommune
Hovedvejen 101
2600 Glostrup
*02-96 00 20
Personale og prod.afd. 02-96 00 10
Fast vagt
Ap.uds.: Butikstorvet Diget, Glostrup
Centret, Kirkebjerg Torv

Indehaver:

Johannes Heinrich Faber
Overtagelse 1.11.1964

Farmaceuter:

Prov. Ida Elisabeth Güntelberg – 6/10
Prov. Steffen Bo Asbjørn de Teilman
Hald
Prov. Henning Lars Hansen
Prov. Lars Arboe Harild – 9/10
Ap.mj. Astrid Jarving – 6/10
Prov. Peter Ingolf Jensen
Ap.mj. Tage Mørkeberg
Prov. Ib Trampedach

Glumsø apotek – 137

Storstrøms amt, Suså kommune
Storegade 11
4171 Glumsø
03-64 60 09
Apoteker og personale 03-64 63 09
Hdk.uds.: Gelsted, Herlufmagle, Skelby,
Tybjerglille, Tyvelse

Indehaver:

Margit Blichfeldt Pontoppidan
Overtagelse 1.10.1982

Farmaceuter:

Ap.mj. Else Marie Henriksen – 6/10
Prov. Ane Bente Karlshøj Johansen –
6/10

Godthåb apotek → København

Gorms apotek → Vejle

Gram apotek – 286-1 afd. af Rødning apotek

Sønderjyllands amt, Gram kommune
Torvet 3
6510 Gram
04-82 15 15
Hdk.uds.: Arnum, Gabøl, St. Nustrup,
Øster Lindet

Farmaceuter:

Prov. Kirsten Anna Marie Hermansen –
9/10
Ap.mj. Annelise Thomsen – 2/10

Grenå apotek – 37

Århus amt, Grenå kommune
Østergade 5
8500 Grenå
06-32 14 22
Prod.afd. *06-32 35 68
Tilkaldevagt
Hdk.uds.: Anholt, Ginnerup, Gjerrild,
Glæsborg, Grenå havn, Trustrup

Indehaver:

Hugo Hjelm Hansen
Overtagelse 1.9.1939

Farmaceuter:

Prov. Ingeborg Blak – 9/10
Prov. Jørgen Blak
Prov. Hanne Elisabeth Bowmann – 2/10
Prov. Helga Alvi Hansen – 7/10
Prov. Annette Lehd Hill-Madsen – 9/10
Prov. Grethe Næsted Nikolaisen – 6/10
Prov. Tormod Martin Christian Rasmus-
sen – 9/10

Apoteket Griffenfeld → København

Grindsted apotek – 88

Ribe amt, Grindsted kommune
Borgergade 29
7200 Grindsted
*05-32 00 22
Tilkaldevagt
Hdk.uds.: Agerbæk, Ansager, Billund,
Fiilskov, Hejnsvig, Stenderup, Sdr.
Omme, Tofterup, Vorbasse

Indehaver:

Erling Mehlgaard Sørensen
Overtagelse 1.1.1974

Farmaceuter:

Prov. Georg Grynnerup Georgsen
Prov. Hanne Gerlach
Prov. Karsten Jørgensen
Prov. Inger-Lise Nørlinger – 4/10
Prov. Hans Christian Rasmussen

Gråsten apotek – 289

Sønderjyllands amt, Gråsten kommune
Ulsnæs-centret
6300 Gråsten
*04-65 10 20
Ap.filial: Broager apotek
Hdk.uds.: Blans, Bovrup, Egersund,
Holbøl, Kollund, Kværs, Vester-Sottrup
Indehaver:
Henrik Højmark
Overtagelse 1.6.1977

Farmaceuter:

Prov. Birgit Lilleør – 3/10
 Prov. Birte Ellen Nilausen – 7/10
 Prov. Niels Pedersen

Grøndalsapoteket → København
 Gudumholm apotek → Storvorde

**Gørding apotek – 253-1
 afd. af Bramminge apotek**

Ribe amt, Bramminge kommune
 Søndergade 3
 6690 Gørding
 05-17 80 09

Farmaceuter:

Prov. Ester Rahbek Jespersen

**Gørlev apotek – 254-1
 afd. af Høng apotek**

Vestsjællands amt, Gørlev kommune
 Østerled 35
 4281 Gørlev
 03-55 50 46

Farmaceuter:

Prov. Jette Bramsted Kjemtrup – 2/10

Haderslev Hjørte apotek – 291

Sønderjyllands amt, Haderslev kom-
 mune
 Apotekergade 9
 6100 Haderslev
 04-52 20 67
 04-52 20 68
 Personale 04-52 58 58
 2-delt vagtskifte, tilkaldevagt
 Hdk.uds.: Hoptrup, Øsby

Indehaver:

Birthe Beck Thomsen
 Overtagelse 1.2.1978

Farmaceuter:

Prov. Maria Paulsen – 8/10
 Prov. Anne-Grete Thomsen

Haderslev Løve apotek – 292

Sønderjyllands amt, Haderslev kom-
 mune
 Nørregade 15
 6100 Haderslev
 *04-52 24 43

2-delt vagtskifte, tilkaldevagt

Indehaver:

Frantz Christian Gether
 Overtagelse 1.12.1974

Farmaceuter:

Prov. Lars Foged-Pedersen
 Prov. Inger Godsk Petersen – 3/10
 Prov. Jørgen Lamberth Sandbjerg
 Prov. Ellen-Kathrine Torp – 8/10

Hadsten apotek – 164

Århus amt, Hadsten kommune
 Nørregade 1
 8370 Hadsten
 *06-98 11 22
 Personale 06-98 14 10
 Hdk.uds.: Hinnerup, Mejlby, Sabro,
 Spørring, Søften, Trige

Indehaver:

Jens Jepsen Knudsen
 Overtagelse 1.5.1984

Farmaceuter:

Prov. Bente Middelboe – 7/10
 Prov. Anna Marie Vissing

Hadsund apotek – 218

Nordjyllands amt, Hadsund kommune
 Storegade 10
 9560 Hadsund
 08-57 15 11
 Apoteker og personale 08-57 10 54
 Hdk.uds.: Als, Oue, Rostrup, Skelund,
 Vedдум, Øster Hurup

Indehaver:

Ejgil Binderup
 Overtagelse 1.11.1969

Farmaceuter:

Prov. Tove Holm
 Prov. Annette Meelby Nielsen

Hals apotek – 245

Nordjyllands amt, Hals kommune
 Østergade 8
 9370 Hals
 08-25 10 13
 Hdk.uds.: Gandrup, Hou, Ulsted, Vester
 Hassing

Indehaver:

Per Søltøft
 Overtagelse 1.9.1980

Farmaceuter:

Prov. Rigmor Preisler Andresen – 5/10
 Prov. Jens Mølgaard – 4/10

Danmarks apoteker

Hammel → Hellerup

Hammel Frijsenborg apotek – 87

Århus amt, Hammel kommune
Gl. Randersvej 2
8450 Hammel
06-96 10 08
Hdk.uds.: Fårvang, Gjern, Houlberg, Lading, Thorsø

Indehaver:

Eigil Immanuel Lynggaard Staal
Overtagelse 1.5.1970

Farmaceuter:

Prov. Mogens Amstrup Brøchner – 9/10
Ap.mj. Karen Johanne Hedvig Rasmussen – 4/10

Hammershøj apotek – 131-1 afd. af Viborg Løve apotek

Viborg amt, Tjele kommune
Randersvej 8
8834 Hammershøj
06-45 10 14
Hdk.uds.: Ørum

Farmaceuter:

Prov. Louise Andersen – 2/10
Prov. Tove Stenvang Lunæ – 1/10

Haslev apotek – 100

Vestsjællands amt, Haslev kommune
Jernbanegade 5 A
4690 Haslev
03-69 20 71
Personale 03-69 35 91
Hdk.uds.: Algestrup, Terslev, Ørslev

Indehaver:

Ole Bomann Jørgensen
Overtagelse 1.8.1982

Farmaceuter:

Prov. Ellen Thomas Bach-Lauritsen – 7/10
Prov. Bente Pilgaard

Havdrup apotek – 221

Roskilde amt, Solrød kommune
Skovvej 5
4622 Havdrup
02-38 50 22
Apoteker 02-38 61 15
Ap.uds.: Solrød Strand, Tune
Hdk.uds.: Gadstrup, Greve By, Karlslunde By, Lille Skensved, Solrød By

Indehaver:

Niils Holm-Petersen
Overtagelse 1.4.1977

Farmaceuter:

Prov. Lis Kastrup – 9/10
Prov. Tove Overgaard Pedersen – 7/10
Ap.mj. Inge Kjølner Plæhn – 7/10

Haverslev apotek – 54-1 afd. af Hobro apotek

Nordjyllands amt, Nørager kommune
Jyllandsgade 20
Haverslev
9510 Arden
08-65 42 55
08-65 40 04

Hdk.uds.: Arden, Ravnkilde, Suldrup Sønderup, Årdestrup

Farmaceuter:

Prov. Poul Preben Selde – 2/10

Hedensted apotek – 248

Vejele amt, Hedensted kommune
Østerbrogade 11
8722 Hedensted
05-89 10 66
Hdk.uds.: Daugård, Gl. Sole, Krage-
lund, Løsning, Ølsted

Indehaver:

Poul Christensen
Overtagelse 1.9.1974

Farmaceuter:

Prov. Kristiane Skov Rasmussen

Hellerup apotek – 182

Kbh. amt, Gentofte kommune
Strandvejen 165
2900 Hellerup
Apoteker og personale 01-62 23 11
Receptur 01-62 02 98

Indehaver:

Annette Fabricius
Overtagelse 4.6.1984

Farmaceuter:

Ap.mj. Karen Margrethe Gjersøe – 8/10
Ap.mj. Ellen Katrine Geisler Hansen – 8/10
Prov. Ulla Ingerslev – 9/10
Ap.mj. Else Holm-Pedersen – 6/10

Hellerup Øregård apotek – 330

Kbh. amt, Gentofte kommune
Strandvejen 203
2900 Hellerup
*01-62 10 45

Indehaver:

Erik Løngreen Frydendahl
Overtagelse 1.1.1964

Farmaceuter:

Prov. Irene Vivienne Hartling – 4/10
Prov. Erik Paludan – 1/10
Prov. Marianne Lehmann Rasmussen – 9/10
Prov. Vibeke Løngreen Tredal – 7/10

3000 Helsingør
02-21 86 00
Personale 02-21 85 38
2-delt vagtskifte, tilkaldevagt
Ap.uds.: Rønnebær allé 50 (Helsingør)

Indehaver:

Verner Hans Frederik Abrahamson
Læssøe
Overtagelse 29.12.1972

Farmaceuter:

Prov. Lone Møller Elken – 8/10
Prov. Gerda Espersen – 8/10
Prov. Anne Birgitte Rasmussen
Prov. Merete Sterner

Helsing apotek – 191

Frederiksborg amt, Helsing kommune
Østergade 35
3200 Helsingør
02-29 47 00

Hdk.uds.: Blistrup, Ramløse, Rågeleje,
Tisvildeleje, Vejby

Indehaver:

Per Leif Suhr
Overtagelse 5.1.1984

Farmaceuter:

Prov. Anna-Grethe Gamst Byberg – 7/10
Prov. Vibeke Gjerding – 9/10
Prov. Lilly Margit Lund Svane – 7/10

Herlev apotek – 351

Kbh. amt, Herlev kommune
Herlev Torv 13
2730 Herlev
02-94 25 25

Apoteker og personale 02-94 68 29
Ap.uds.: Hjortespring-Centret (Herlev)

Indehaver:

Jørgen Gösta Berger
Overtagelse 1.11.1974

Farmaceuter:

Prov. Steffen Spring Ehlers
Prov. Hans Henry Hartvig Jørgensen
Ap.mj. Anni Beate Mortensen – 6/10
Prov. Susanne Mønsted Plantener

Helsingør Axeltorvs apotek – 364

Frederiksborg amt, Helsingør kommune
Groskenstræde 2 A
3000 Helsingør
*02-21 12 23

Personale 02-21 13 76
2-delt vagtskifte, tilkaldevagt
Ap.uds.: Helsingør-Kingosvej

Indehaver:

Povl Torben Skjøt-Jørgensen
Overtagelse 9.4.1969

Farmaceuter:

Prov. Helvig Christiane Walløe Hansen
Prov. Lene Vibeke Naver – 1/10
Ap.mj. Jytte Bro Pedersen – 3/10
Prov. Tove Sørensen
Prov. Jytte Vejen Thomsen – 7/10

Herning Løve apotek – 78

Ringkøbing amt, Herning kommune
Bredgade 4
7400 Herning
07-12 00 22
Personale 07-12 05 42
2-delt vagtskifte, tilkaldevagt
Hdk.uds.: Gullestrup, Ilskov, Lind, Lund-
gårdscentret (Tjørring), Snejbjerg

Indehaver:

Poul Erik Christensen
Overtagelse 1.3.1981

Farmaceuter:

Prov. Flemming Laurberg Danielsen
Prov. Anny Skov Græsholt – 8/10
Prov. Eli Lundgaard Ottosen – 6/10
Prov. Anna Simonsen – 7/10

Herning Østergades apotek – 281

Ringkøbing amt, Herning kommune
Østergade 13
7400 Herning
*07-12 60 11

Helsingør Stengades apotek – 238

Frederiksborg amt, Helsingør kommune
Stengade 46

Danmarks apoteker

Herning → Hobro

Apoteker og personale 07-12 66 01

2-delt vagtskifte, tilkaldevagt

Ap.uds.: Hamnerum, Porshøj

Hdk.uds.: Sunds

Indehaver:

Kaj Kirkegaard

Overtagelse 1.10.1984

Farmaceuter:

Prov. Hans Andersen

Ap.mj. Birte Bruun – 6/10

Prov. Grete Schou Mørch

Prov. Ulla Margrethe Bjørndahl Nielsen

Prov. Lisbeth Brøndsted Provstgaard –
8/10

Hirtshals apotek – 356

Nordjyllands amt, Hirtshals kommune

Jørgen Fibigersgade 18

9850 Hirtshals

08-94 15 40

Hdk.uds.: Asdal, Horne, Tornby, Ug-
gerby

Indehaver:

Johannes Vilhelm Thoftø

Overtagelse 15.3.1962

Farmaceuter:

Prov. Else Knudsen – 7/10

Prov. Bodil Dorthea Koefoed Thoftø –
1/10

Hjorte apotek → Haderslev

Hesselager apotek – 117

Fyns amt, Gudme kommune

Langgade 5

5874 Hesselager

09-25 10 03

09-25 16 78

Hdk.uds.: Frørup, Gudbjerg, Lunde-
borg, Skårup, Tårup, Vejstrup

Indehaver:

Hans Henrik Skovbjerg

Overtagelse 1.4.1967

Farmaceuter:

Prov. Per Anton Hostrup Larsen

Prov. Eline Madsen – 7/10

Hjørring Løve apotek – 45

Nordjyllands amt, Hjørring kommune

Østergade 7 A

9800 Hjørring

*08-92 04 11

08-92 00 09

2-delt vagtskifte, tilkaldevagt

Indehaver:

Knud Sevel

Overtagelse 1.9.1970

Farmaceuter:

Prov. Axel Viggo Thrige Hertz

Prov. Henning Klimt Jensen

Prov. Peter Lund Nielsen

Hillerød Frederiksborg apotek – 44

Frederiksborg amt, Hillerød kommune

Slotsgade 19

3400 Hillerød

*02-26 56 00

Prod.afd. 02-26 68 93

Tilkaldevagt

Ap.uds.: Hillerød, Øst: Fredskovhellet 1;

Hillerød, Vest: Frederiksværksgade 106

Indehaver:

Søren Johannes Lintrup

Overtagelse 1.10.1958

Farmaceuter:

Prov. Bodil Arends

Prov. Bodil Marie Both – 8/10

Prov. Lars Christiansen

Prov. Ulla Cecilie Engkilde

Prov. Sven Gjesing

Prov. Hanne Wewer – 7/10

Hjørring Svane apotek – 236

Nordjyllands amt, Hjørring kommune

Strømgade 5

9800 Hjørring

*08-92 07 77

2-delt vagtskifte, tilkaldevagt

Hdk.uds.: Bjergby, Sønderlev

Indehaver:

Aksel Engelund

Overtagelse 1.8.1976

Farmaceuter:

Prov. Ellen Marie Engelund – 1/10

Prov. Torben Hauge

Prov. Poul Erik Vesterby Knudsen

Prov. Flemming Mølkjær Olsen

Hobro apotek – 54

Nordjyllands amt, Hobro kommune

Adelgade 18

9500 Hobro

*08-52 06 00

Tilkaldevagt

Himmelbjerg apotek → Silkeborg

Ap.filial: Haverslev apotek
Hdk.uds.: Klejtrup, Lindum, Nørager,
Rørbæk, Sdr. Onsild, Vebbestrup

Indehaver:

Holger Lykke Ewald
Overtagelse 1.7.1958

Farmaceuter:

Ap.mj. Hanne Bach-Nielsen – 5/10
Prov. Annelise Christiansen
Prov. Gunder Clemmen Gundersen
Prov. Birthe Krigslund
Prov. Martin Toft Madsen
Prov. Poul Preben Selde – 8/10
Ap.mj. Inger Thyrrri – 6/10

Holbæk Elefant apotek – 26

Vestsjællands amt, Holbæk kommune
Algade 32

4300 Holbæk

03-43 01 38

03-43 01 58

03-43 71 38

2-delt vagtskifte, tilkaldevagt

Hdk.uds.: Gislinge, Kundby, Orø, Udby

Indehaver:

Kjeld Andersen
Overtagelse 1.2.1975

Farmaceuter:

Prov. Inger Annette Andersen – 6/10
Prov. Anni Barbesgaard – 9/10
Prov. Birthe Jein – 4/10
Prov. Hanne Kielgast – 6/10
Prov. Birgitte Theis Nielsen – 7/10
Prov. Karen Lykke Thomsen

Holbæk Løve apotek – 239

Vest-Sjællands amt, Holbæk kommune
Labæk 4

4300 Holbæk

03-43 26 06

2-delt vagtskifte, tilkaldevagt

Hdk.uds.: Knabstrup, Mørkøv

Indehaver:

Erik Holst
Overtagelse 1.4.1965

Farmaceuter:

Prov. Elin Almstrup – 7/10
Prov. Else Dahlgreen – 7/10
Prov. Ingrid Poula Stjærnvqvist – 9/10

Holmbladsgades apotek → København

Holstebro Løveapotek – 30

Ringkøbing amt, Holstebro kommune
Store Torv 8

7500 Holstebro

07-42 00 43

Apoteker, bogholderi og personale

07-41 04 25

2-delt vagtskifte, tilkaldevagt

Hdk.uds.: Linde, Tvis

Indehaver:

Per Einar Østerbye
Overtagelse 1.3.1977

Farmaceuter:

Prov. Kirsten Harboe Andersen
Prov. Hans Kristian Gade-Kristensen
Prov. Grethe Bildsøe Hjelms Nielsen

Holstebro Svane apotek – 275

Ringkøbing amt, Holstebro kommune

Nørregade 47

7500 Holstebro

*07-42 22 22

Apoteker, bogholderi og personale

07-42 20 96

2-delt vagtskifte, tilkaldevagt

Hdk.uds.: Hodsager, Hvam, Skave

Indehaver:

Per Elmoose Daugaard
Overtagelse 1.10.1976

Farmaceuter:

Prov. John Bussenius Larsen
Ap.mj. Kirsten Gundorph Laursen –
8/10
Prov. Nina Yde

Holsted apotek – 268

Ribe amt, Holsted kommune

Søndergade 16

6670 Holsted

05-39 32 11

Ap.filial: Brørup apotek

Hdk.uds.: Glejbjerg, Holsted st., Hov-
borg, Lindknud

Indehaver:

Poul Paludan Andersen
Overtagelse 1.3.1983

Farmaceuter:

Prov. Doris Bechmann – 9/10
Ap.mj. Harry Dalgård Christiansen

Holte apotek – 283

Kbh. amt, Søllerød kommune

Øverødvej 5

2840 Holte

02-42 00 76

Indehaver:

Verner Wulff
Overtagelse 1.4.1974

Danmarks apoteker

Holte → Horsens

Farmaceuter:

Prov. Inge Margrethe Dahy – 8/10

Prov. Gunnar Gaardhøje

Hornbæk apotek – 113-1 afd. af Gilleleje apotek

Frederiksborg amt, Helsingør kommune

Sauntevej 2

3100 Hornbæk

02-20 00 62

Farmaceuter:

Se under Gilleleje apotek

Hornslet apotek – 104

Århus amt, Rosenholm kommune

Alpevej 11

8543 Hornslet

*06-99 46 33

Hdk.uds.: Hjortshøj, Kystparken (Egå),

Lime, Mørke, Løgten, Rønde, Skæring,

Skødstrup, Thorsager, Ugelbølle

Indehaver:

Andreas Peter Andersen

Overtagelse 1.10.1964

Farmaceuter:

Prov. Jens Bang Jensen

Ap.mj. Else Agnete Smitt – 7/10

Prov. Knud Sørensen

Prov. Erik Hansen Tjæreborg

Hornsyld apotek – 108

Vejle amt, Juelsminde kommune

Apotekerbakken 23

8783 Hornsyld

05-68 73 44

05 68 70 48

Ap.uds.: Juelsminde

Hdk.uds.: Asvig, Barrikskovby, Glud,

Rårup, Sejet, Stenderup, Stouby

Indehaver:

Ernst Walther Guldager

Overtagelse 1.7.1964

Farmaceuter:

Prov. Dorte Bjørn-Larsen

Prov. Kirsten Valborg Skriver Jensen

Prov. Margit Skou – 9/10

Horsens Hvide Hest apotek – 321

Vejle amt, Horsens kommune

Amaliegade 5

8700 Horsens

05-62 21 21

05-62 22 55

Personale 05-61 29 45

4-delt vagtskifte

Hdk uds.: Endelave, Hatting

Indehaver:

Johannes Svejstrup Nymand

Overtagelse 1.10.1967

Farmaceuter:

Prov. Anne Bente Juhl Bang

Prov. Kirsten Breindahl – 7/10

Prov. Inge Christensen – 9/10

Horsens Løve apotek – 166

Vejle amt, Horsens kommune

Smedegade 82

8700 Horsens

*05-62 80 11

4-delt-vagtskifte

Hdk.uds.: Spedalsø Torv (Horsens)

Indehaver:

Harry Bruun

Overtagelse 1.7.1966

Farmaceuter:

Prov. Lisbeth Stenbak Larsen – 7/10

Prov. Inge Margrethe Bruun Lyng –

9/10

Ap.mj. Helge Nystrup Rasmussen

Horsens Svane apotek – 118

Vejle amt, Horsens kommune

Borgergade 1

8700 Horsens

05-62 82 22

Personale 05-62 89 93

4-delt vagtskifte

Indehaver:

Knud Lønsmann Iversen

Overtagelse 1.4.1966

Farmaceuter:

Prov. Lisbeth Margrethe Nielsen

Prov. Birgitte Nørby – 8/10

Ap.mj. Kirsten Elise Schütt – 9/10

Horsens Søndergades apotek – 19

Vejle amt, Horsens kommune

Søndergade 12

8700 Horsens

*05-62 57 22

4-delt vagtskifte

Ap.uds.: Bankagervej 111 (Horsens)

Indehaver:

Adam Helms

Overtagelse 1.1.1952

Farmaceuter:

Prov. Jane Krarup
Prov. Kaj Erik Johansen Linnemann
Prov. Kirsten Poltorak

Hovedgård apotek – 272

Vejle amt, Gedved kommune
Horsensvej 5
8732 Hovedgård
05-66 10 23
Hdk.uds.: Gedved, Hundslund, Hylke,
Søvind, Torrid, Tvingstrup

Indehaver:

Preben Hahn-Thomsen
Overtagelse 1.9.1966

Farmaceuter:

Ap.mj. Kirsten Buhl Jørgensen – 6/10

Humble apotek – 251

Fyns amt, Sydlangelands kommune
Hovedgaden 2
5932 Humble
09-57 10 55
Hdk.uds.: Bagenkop, Lindelse

Indehaver:

Jørgen Hauch Schiøtz
Overtagelse 1.9.1980

Humblebæk apotek – 154

Frederiksborg amt, Fredensborg-Hum-
lebæk kommune
Humblebæk Center 23
3050 Humlebæk
*02-19 19 79
Ap.filial: Espergærde apotek, Fredens-
borg apotek
Hdk.uds.: Kvistgård, Tikøb

Indehaver:

Helge Tovborg-Jensen
Overtagelse 7.1.1978

Farmaceuter:

Ap.mj. Anne Marie Feddersen – 2/10
Prov. Helene Hjortkjær – 7/10
Prov. Birtha Ane-Lise Jensen – 7/10
Prov. Hanne Kirstein – 4/10
Prov. Lene Petersen – 7/10
Prov. Inga Juul Wellejus – 7/10
Prov. Per Willems

Hundige apotek – 365

Roskilde amt, Greve kommune
Hundige Storcenter 6 E
2670 Greve Strand
*02-90 33 55

Vagt: Liste I

Ap.filial: Ishøj apotek
Ap.uds.: Greve Center
Hdk.uds.: Karlslunde Strand

Indehaver:

Ole Tovborg-Jensen
Overtagelse 14.2.1977

Farmaceuter:

Prov. Ulla Høgh – 8/10
Ap.mj. Kirsten Lassen – 8/10
Prov. Birgit Mensberg
Prov. Kirsten Wellendorf – 6/10
Prov. Kirsten Aarby – 8/10

Hurup apotek – 277

Viborg amt, Sydthy kommune
Sundsvej 1
7760 Hurup
*07-95 25 33
Ap.uds.: Hvidbjerg
Hdk.uds.: Jegindø, Lyngs, Uglev, Ydby

Indehaver:

Mogens Overgaard Nielsen
Overtagelse 1.10.1979

Farmaceuter:

Prov. Leo Nygaard Pedersen

Husum apotek → København

Hvalsø apotek – 119

Roskilde amt, Hvalsø kommune
Roskildevej 4
4330 Hvalsø
02-40 80 06
02-40 84 35
Ap.uds.: Tølløse
Hdk.uds.: Gevninge, Kirke Eskilstrup,
Kirke-Sonnerup, Kirke-Såby, Lejre,
Osted

Indehaver:

Viggo Højbjerg Nielsen
Overtagelse 1.9.1967

Farmaceuter:

Prov. Inge-Lise Adelgaard – 9/10
Prov. Helle Holm Frandsen – 6/10
Prov. Kirsten Gerda Schæfer – 6/10

Hvide Hest apotek → Horsens

Hvidovre apoteket Friheden – 355

Kbh. amt, Hvidovre kommune
Hvidovrevej 434
2650 Hvidovre

Danmarks apoteker

Hvidovre → Ikast

01-78 44 33

Apoteker 01-78 07 89

Bogholderi 01-78 11 60

Personale 01-78 48 02

Ap.filial: Brøndby Strand apotek

Ap.uds.: Avedøre, Hvidovre

Indehaver:

Helge Nuppenau

Overtagelse 1.8.1974

Farmaceuter:

Prov. Pia Kofod Larsen

Prov. Eva Silber - 7/10

Prov. Kirsten Bolvig Thomsen

Hvidovre apotek – 348

Kbh. amt, Hvidovre kommune

Hvidovrevej 129

2650 Hvidovre

*01-75 16 66

Apoteker 01-75 82 56

Indehaver:

Peer Alexander Østrup

Overtagelse 1.4.1973

Farmaceuter:

Prov. Alice Østergaard Johansen - 7/10

Prov. Inger Gunhild Reimer - 6/10

Højer apotek – 299

Sønderjyllands amt, Højer kommune

Nørregade 17

6280 Højer

04-74 24 58

Hdk.uds.: Ballum, Visby

Indehaver:

Niels-Otto Arndal

Overtagelse 1.4.1972

Farmaceuter:

Ap.mj. Bodil Hartmann Arndal - 8/10

Høng apotek – 254

Vestsjællands amt, Høng kommune

Tingvej 4

4270 Høng

03-55 22 94

Ap.filial: Gørlev apotek

Ap.uds.: Ruds-Vedby

Hdk.uds.: Buerup, Fuglede, Reersø,

Skellebjerg, Svallerup, Ubbø

Indehaver:

Karen Helene Marckmann Sørensen

Overtagelse 1.8.1978

Farmaceuter:

Prov. Jette Bramsted Kjemtrup - 6/10

Prov. Grete Løn - 9/10

Prov. Merete Kaas Rasmussen - 9/10

Hørsholm apotek – 79

Frederiksborg amt, Hørsholm kommune

Hørsholm Midtpunkt 2

2970 Hørsholm

02-86 00 23

Apoteker 02-86 06 23

Ap.uds.: Kokkedal, Nivå, Rungsted

Indehaver:

Kirsten Becker

Overtagelse 15.6.1961

Farmaceuter:

Prov. Birte Ulla Budtz - 4/10

Prov. Birthe Engberg - 8/10

Prov. Karen Elsebeth Eskildsen

Prov. Dorrit Krogh - 6/10

Prov. Mogens Alexander Palvad

Ap.mj. Ruth Wamberg Torjussen - 6/10

Haarby apotek – 187

Fyns amt, Hårby kommune

Algade 65

5683 Hårby

09-73 10 24

Ap.uds.: Glamsbjerg

Hdk.uds.: Flemløse, Hastrup, Jordløse,

Nellemose, Nr. Broby, Sdr. Broby,

Snave, Søllested

Indehaver:

Rasmus Peter Rasmussen

Overtagelse 1.7.1978

Farmaceuter:

Ap.mj. Ellen Agnethe Christensen -

6/10

Ap.mj. Fritze Inge Kleist Jakobsen -

6/10

Prov. Inga Rasmussen - 5/10

Ikast apotek – 249

Ringkøbing amt, Ikast kommune

Østergade 21

7430 Ikast

*07-15 16 33

Hdk.uds.: Bording, Engesvang, Isen-

vad, Kølkær

Indehaver:

Frands Kierkegaard-Hansen

Overtagelse 1.3.1982

Farmaceuter:

Prov. Ulla Charlotte Andersen - 7/10

Prov. Tove Kierkegaard-Hansen - 2/10

Prov. Lene Helleberg Rasmussen

Prov. Inga Vilstrup

Ishøj apotek – 365-1 afd. af Hundige apotek

Kbh. amt, Ishøj kommune
Ishøj Østergade 4
2635 Ishøj Strand
02-54 27 56
Farmaceuter:
Ap.mj. Axel Olsen
Prov. Kirsten Wellendorff – 3/10

Islands Brygges apotek → København

Istedgades apotek → København

Jernbane apotek → Randers
Sønderborg
Århus

Jernbane Allé apotek → København

Jerne apotek → Esbjerg

Kalundborg Svane apotek – 23

Vestsjællands amt, Kalundborg kom-
mune

Lindegade 2-6
4400 Kalundborg
03-51 00 05

Tilkaldevagt
Hdk.uds.: Værslev

Indehaver:

Ib Mølsted Madsen
Overtagelse 1.6.1979

Farmaceuter:

Prov. Hans-Erik Holm Pedersen
Prov. Anni Søndergaard Risborg – 9/10
Prov. Børge Wendelboe Steensen –
1/10
Prov. Hanne Wichmand

Karise apotek – 83

Storstrøms amt, Fakse kommune
Bredgade 26
4653 Karise
03-68 81 95
Hdk.uds.: Dalby, Haarlev, Lyderslev

Indehaver:

Axel Rübner-Petersen
Overtagelse 1.11.1965

Farmaceuter:

Prov. Anni Margit Steenstrup – 4/10
Prov. Erik Vagn Østergaard

Karup apotek – 210

Viborg amt, Karup kommune
Årestrupvej 15
7470 Karup
07-10 17 00

Apoteker og personale 07-10 16 32
Hdk.uds.: Feldborg, Frederiks, Grønhøj,
Haderup, Kølvrå, Simmelkær, Skelhøje

Indehaver:

Niels Johannes Nielsen
Overtagelse 1.5.1981

Farmaceuter:

Prov. Birgit Thanning – 8/10

Kastrup apotek – 350

Kbh. amt, Tårnby kommune
Skottegården 2

2770 Kastrup
01-50 36 32

Apoteker og personale 01-50 36 33

Hdk.uds.: Københavns Lufthavn, Tran-
sithallen

Indehaver:

Kirsten Agnete Svensson
Overtagelse 1.11.1970

Farmaceuter:

Prov. Else Vibeke Hansen – 8/10
Prov. Helle Nordstrand – 9/10
Prov. Kirsten Wulff

Kerteminde apotek – 52

Fyns amt, Kerteminde kommune
Langegade 37

5300 Kerteminde
09-32 10 53

Apoteker og bogholderi 09-32 18 96

Ap.uds.: Munkebo

Hdk.uds.: Dalby, Langtved, Martofte,
Mesinge, Rynkeby

Indehaver:

Ole Børge Snell
Overtagelse 1.11.1966

Farmaceuter:

Prov. Jørgen Hützen Andersen
Prov. Anne Lisbeth Hansen – 6/10
Prov. Poul Møller Poulsen
Prov. Aase Gabriel Snell – 3/10

Kibæk apotek – 280

Ringkøbing amt, Åskov kommune
Nr. Bredgade 11

6933 Kibæk
07-19 13 44

07-19 10 69

Hdk.uds.: Arnborg, Fjølstervang, Kars-
toft, Sdr. Felding, Skarrild, Stakroge

Danmarks apoteker

Kibæk → Korsør

Indehaver:

Jørgen Rosenvold-Nissen
Overtagelse 1.11.1982

Farmaceuter:

Prov. Ebbe Valdemar Dahl

Kjellerup apotek – 112

Viborg amt, Kjellerup kommune

Vestergade 15

8620 Kjellerup

06-88 14 44

Prod. afd. 06-88 19 07

Hdk.uds.: Hvam, Rødkærsgade, Thorning

Indehaver:

Jørgen Aksel Staal

Overtagelse 1.4.1967

Farmaceuter:

Ap.mj. Henning Geert Andersen

Prov. Kirsten Krogh Hansen – 6/10

Prov. Else Trier – 8/10

Prov. Klaus Trier

Koldby apotek – 168

Viborg amt, Syddithy kommune

Ved Parken 12

Koldby

7752 Snedsted

07-93 60 17

07 93 62 45

Hdk.uds.: Hassing, Hundborg, Hørdum,

Snedsted, Sundby, Sønderhå, Vorupør

Indehaver:

Drives for apotekerfondens regning fra
1.10.1981

Farmaceuter:

Prov. Karen Dahlgaard Ambeck

Prov. Anna Margrethe Petersen – 2/10

Prov. Inger Rasmussen – 8/10

Kolding Løve apotek – 5

Vejle amt, Kolding kommune

Akseltorv 6

6000 Kolding

*05-52 42 33

Apoteker 05-52 49 69

Personale 05-52 88 87

3-delt vagtskifte

Indehaver:

Frederik Helge Christensen

Overtagelse 1.8.1966

Farmaceuter:

Prov. Bo Bjerregaard-Andersen

Prov. Kirsten Marie Hansen – 7/10

Prov. Edith Kølle

Ap.mj. Kirsten Olesen – 7/10

Kolding Svane apotek – 142

Vejle amt, Kolding kommune

Låsbygade 2

6000 Kolding

*05-52 72 00

Apoteker og personale 05-53 01 61

3-delt vagtskifte

Hdk.uds.: Sdr. Bjert, Viuf

Indehaver:

Stepan Svoboda

Overtagelse 1.11.1983

Farmaceuter:

Ap.mj. Else Johanne Kirstine Madsen

Prov. Karen Marianne Mathiasen

Prov. Hanne Halstrøm Møller – 6/10

Prov. Ulla Sauerberg – 3/10

Kolding Sønderbro apotek – 304

Vejle amt, Kolding kommune

Søndergade 32 C

6000 Kolding

05-52 01 22

3-delt vagtskifte

Hdk.uds.: Sdr. Stenderup

Indehaver:

Poul Anton Povlsen

Overtagelse 1.6.1974

Farmaceuter:

Prov. Lilli Kjølens Arvidsen – 9/10

Prov. Tove Lise Hahn-Thomsen

Prov. Bodil Munk Hansen – 6/10

Prov. Ulla Myrup Jensen – 6/10

Kongelig Hof apotek → København

Korsør apotek – 43

Vestsjællands amt, Korsør kommune

Kirkepladsen 10

4220 Korsør

03-57 00 04

Receptur 03-57 00 03

Tilkaldevagt

Hdk.uds.: Bladkiosken, Fasanstiens Bu-
tikstorv

Indehaver:

Hansjørgen Ravn

Overtagelse 1.7.1967

Farmaceuter:

Prov. Lars Find

Prov. Leif Frede Hansen – 8/10

Prov. Lene Wium Madsbjerg – 9/10

Prov. Anne Mette Skjoldager – 8/10

Krone apotek → Esbjerg
Randers

Københavns og Frederiksbergs apoteker

Amagerbro apotek – 243

Kbh. amt, Kbh. kommune
Amagerbrogade 32
2300 København S
01-57 83 83

Indehaver:

Mogens Nielsen Johansen
Overtagelse 1.10.1967

Farmaceuter:

Prov. Dorthe Bech
Prov. Hans Erik Johansen
Prov. Hjørdis Thamar Mikkelsen – 7/10

Archiv apotek – 303

Kbh. amt, Kbh. kommune
Jagtvej 11
2200 København N
01-34 37 37
Apoteker og personale 01-34 43 81

Indehaver:

Otto Eiersted
Overtagelse 1.8.1967

Farmaceuter:

Prov. Hanne Birgitte Albertsen – 9/10
Prov. Else-Marie Skøtt Christensen –
9/10
Prov. Anette Nielsen – 9/10

Apoteket Bjørnen – 310

Kbh. amt, Frederiksberg kommune
Nordens Plads 16
2500 Valby
01-16 17 50
Personale 01-16 21 50
Ap.uds.: Valby Langgade 195

Indehaver:

Thorkild Krarup Lange
Overtagelse 1.11.1977

Farmaceuter:

Prov. Else Vestergaard Jespersen
Prov. Kurt Larsen
Prov. Marianne Sørensen – 3/10

Brønshøj apotek – 193

Kbh. amt, Kbh. kommune
Frederikssundsvej 112
2700 Brønshøj
01-28 38 22
Receptur 01-28 38 21

Indehaver:

Per Samuel Anton Sølling
Overtagelse 1.5.1973

Farmaceuter:

Prov. Ruth Amalie Mynster Daldorph –
6/10
Prov. Flemming Krogh
Prov. Lissa Harriet Parsholt – 4/10
Ap.mj. Aase Sølling – 2/10

Christianshavns apotek – 29

Kbh. amt, Kbh. kommune
Torvegade 45
1400 København K
*01-57 68 80
Apoteker 01-57 38 90

Indehaver:

Knud Valdemar Grove-Rasmussen
Overtagelse 1.6.1965

Farmaceuter:

Prov. Arne Hansen
Prov. Karin Møller-Christensen – 8/10
Prov. Kirsten Worsaae Nielsen – 7/10
Prov. Bodil Grove-Rasmussen – 1/10

Dalgas Boulevard apotek – 327

Kbh. amt, Frederiksberg kommune
Dalgas Boulevard 91
2000 København F
01-86 43 43

Apoteker og personale 01-86 47 74

Indehaver:

Knud Hansen
Overtagelse 1.6.1976

Farmaceuter:

Prov. Lis Rose Jensen – 4/10
Prov. Ole From Mensberg
Prov. Ingrid Lylov Nielsen – 6/10

Delfin apotek – 139

Kbh. amt, Kbh. kommune
Nørre Farimagsgade 63
1364 København K
01-14 38 36
Personale 01-14 28 36

Indehaver:

Axel Crone
Overtagelse 1.6.1982

Farmaceuter:

Ap.mj. Anne Grete Clausen – 5/10
Prov. Birthe Lund Winther

Danmarks apoteker

København/Frederiksberg, D → G

Dyveke apotek – 329

Kbh. amt, Kbh. kommune
Øresundsvej 55 A
2300 København S
*01-58 46 86

Indehaver:

Victor Pedersen
Overtagelse 1.12.1966

Farmaceuter:

Prov. Bente Nielsen – 6/10
Prov. Kirsten Højlund Holkmann-Olsen –
6/10
Prov. Pia-Benedicte Elsebeth Popp-
Madsen – 9/10

Enghave apotek – 309

Kbh. amt, Kbh. kommune
Enghave Plads 25
1670 København V
01-31 37 78
Apoteker og personale 01-31 39 24

Indehaver:

Inger Østergaard
Overtagelse 1.11.1983

Farmaceuter:

Prov. Jørgen Ludvig Rønsholdt Jensen
Prov. Susanne Mathiasen – 4/10

Fasan apotek – 222

Kbh. amt, Frederiksberg kommune
Godthåbsvej 58
2000 København F
*01-86 22 86

Indehaver:

Poul Wendelboe Nielsen
Overtagelse 1.4.1981

Farmaceuter:

Prov. Hans Christian Jensen
Prov. Marianne Fogh Poulsen – 7/10

Frederiksberg apotek – 111

Kbh. amt, Frederiksberg kommune
Gl. Kongevej 162
1850 København V
01-21 26 39
Apoteker og personale 01-21 33 01

Indehaver:

Aage Hansen
Overtagelse 1.5.1968

Farmaceuter:

Prov. Kitty Bramsted – 9/10
Prov. Karin Elisabeth Britze – 6/10
Prov. Hanne Elisabeth Døcker – 8/10

Frihavns apotek – 227

Kbh. amt, Kbh. kommune
Strandboulevarden 61
2100 København Ø
01-38 63 00
Apoteker og personale 01-38 63 07

Indehaver:

Inge Juhl Børsting
Overtagelse 1.12.1983

Farmaceuter:

Prov. Birgit Kildegaard Grønberg – 6/10
Prov. Gyda Grottrup Lyon – 6/10
Prov. Anne-Else Brink Sørensen

Gammel Kongevejs apotek – 262

Kbh. amt, Frederiksberg kommune
Gl. Kongevej 82
1850 København V
*01-31 32 88
01-31 26 87

Indehaver:

Simon Hempel Hvalsøe
Overtagelse 1.2.1965

Farmaceuter:

Prov. Else Hansen – 6/10
Prov. Inger Karen Mahler

Gammel Torvs apotek – 61

Kbh. amt, Kbh. kommune
Frederiksberggade 1 A
1459 København K
*01-15 05 97

Indehaver:

Jan Finn Poulsen
Overtagelse 1.11.1957

Farmaceuter:

Prov. Hanne Dybkjær – 5/10
Prov. Vilhelm Hvalsøe – 1/10
Prov. Edel Lund Ludvigsen
Prov. Birthe Warberg – 7/10

Apoteket Godthåb – 184

Kbh. amt, Frederiksberg kommune
Godthåbsvej 4
2000 København F
01-34 44 55
Vagt: Liste I

Indehaver:

Torben Kjær
Overtagelse 1.11.1973

Farmaceuter:

Prov. Anne Jette Edinger Forchhammer
– 9/10

Prov. Jette Klemmensen
Prov. Niels-Kristian Pii
Prov. Gerda Overgaard Thinggaard –
6/10

Apoteket Griffenfeld – 229

Kbh. amt, Kbh. kommune
Griffenfeldsgade 37
2200 København N
01-39 95 00
01-39 95 65

Indehaver:

Anker Holm
Overtagelse 1.5.1965

Farmaceuter:

Prov. Bodil Brock – 1/10
Prov. Mogens Hansen – 4/10
Ap.mj. Børge Benny Pedersen

Brøndalsapoteket – 334

Kbh. amt, Kbh. kommune
Sallingvej 2
2720 Vanløse
01-86 02 02
01-86 02 03

Indehaver:

Jørgen Buch Allert
Overtagelse 1.2.1966

Farmaceuter:

Prov. Grethe Dahl Clemmensen
Prov. Else Thorup Kofoed – 7/10
Prov. Henning Bendt Pedersen

Holmbladsgades apotek – 308

Kbh. amt, Kbh. kommune
Holmbladsgade 20
2300 København S
*01-54 52 52

Indehaver:

Inger Mark Jensen
Overtagelse 1.2.1979

Farmaceuter:

Prov. Birthe Karpfen – 9/10
Prov. Lisbeth Nilsson – 9/10

Busum apotek – 322

Kbh. amt, Kbh. kommune
Frederikssundsvej 320
2700 Brønshøj
01-28 19 08
Receptur 01-28 10 12
Ap.uds.: Ruten 14 (Brønshøj)

Indehaver:

Laust Christian Kallestrup
Overtagelse 1.9.1983

Farmaceuter:

Prov. Lars Find-Andersen
Prov. Connie Tromholt Benthin – 9/10
Ap.mj. Aase Margit Diederichsen – 4/10
Ap.mj. Kirsten Jørgensen

Islands Brygge apotek – 266

Kbh. amt, Kbh. kommune
Islands Brygge 3-5
2300 København S
01-95 63 61
Apoteker, bogholderi og personale
01-95 63 26
Ap.uds.: Urban Centret, Englandsvej
124

Indehaver:

Hugo Steen Pedersen
Overtagelse 1.2.1967

Farmaceuter:

Prov. Ole Buchardt Christensen
Prov. Birgitte Thostrup – 9/10

Istedgades apotek – 162

Kbh. amt, Kbh. kommune
Istedgade 130
1650 København V
01-31 39 61
Apoteker 01-21 10 89

Indehaver:

Aage Bohn Marcher
Overtagelse 1.10.1974

Farmaceuter:

Prov. Bente Bach – 6/10
Prov. Kirsten Brandstrup
Prov. Stella Elise Hounsgaard – 7/10

Jernbane Alle apotek – 343

Kbh. amt, Kbh. kommune
Jernbane Allé 25 A
2720 Vanløse
01-74 26 45
Personale 01-74 57 45

Indehaver:

Niels Peter Holm
Overtagelse 1.3.1983

Farmaceuter:

Prov. Inge Marie Kathrine Foltmann –
6/10
Prov. Birgitte Gottfredsen – 9/10
Prov. Svend Aage Meedom Simonsen

Danmarks apoteker

København/Frederiksberg, K → S

Kongelig Hof apotek – 21

Kbh. amt, Kbh. kommune
St. Kongensgade 45
1264 København K
*01-14 11 68

Personale 01-12 74 50

Indehaver:

Niels Arne Holmgrün
Overtagelse 1.11.1970

Farmaceuter:

Prov. Agnete Stella Bønnerup – 8/10
Prov. Peter Steen Jensen

Linde apoteket – 338

Kbh. amt, Kbh. kommune
Frederikssundsvej 152
2700 Brønshøj
*01-60 61 11

Vagt: Liste I

Indehaver:

Arne Grøndahl
Overtagelse 1.9.1981

Farmaceuter:

Ap.mj. Emmy Irene Margit Christensen
Prov. Ove Lund – 7/10
Prov. Inge Søborg
Prov. Inger Birgit Wagner – 8/10

Nørrebro apotek – 90

Kbh. amt, Kbh. kommune
Nørrebrogade 22
2200 København N
01-39 83 82

Indehaver:

Ole Ingemann Johansen
Overtagelse 1.4.1967

Farmaceuter:

Prov. Peer Biehl
Prov. Hanne Sofie Schultz
Prov. Benny Weldingh – 6/10

Oxford Allé apotek – 336

Kbh. amt, Kbh. kommune
Amagerbrogade 204 B
2300 København S
01-55 99 33
Personale 01-55 98 57

Indehaver:

Janos Ferenc Abraham
Overtagelse 1.5.1981

Farmaceuter:

Prov. Inge Jagd
Prov. Maya Westh – 6/10

Apoteket Rosen – 341

Kbh. amt, Kbh. kommune
Tuborgvej 269
2400 København NV
01-81 75 00

Personale 01-81 75 01

Indehaver:

Gunnar Hansen
Overtagelse 1.10.1971

Farmaceuter:

Prov. Ulla Margrethe Jensen
Prov. Anny Klein
Prov. Annemarie Martinussen – 6/10
Prov. Lotte Sørensen – 4/10

Apoteket Ryparken – 333

Kbh. amt, Kbh. kommune
Lyngbyvej 155
2100 København Ø
01-20 40 42

Ap.uds.: Lyngbyvej 307

Indehaver:

Hans Henning Hansen
Overtagelse 1.5.1968

Farmaceuter:

Prov. Birthe Hansen – 1/10
Prov. Rita Hansine Jacobsen – 9/10
Prov. Hanne Keller – 4/10
Prov. Birgitte Reinseth

Sct. Stefans apotek – 134

Kbh. amt, Kbh. kommune
Nørrebrogade 142
2200 København N
01-85 50 06

Indehaver:

Jørgen Vilhelm Johan Harald Duchwa
der
Overtagelse 1.4.1965

Farmaceuter:

Prov. Margit Støchkel Mathiasen – 8/10
Prov. Alice Bundgaard Rasmussen –
6/10
Prov. Ib Niels Rasmussen

Smallegades apotek – 185

Kbh. amt, Frederiksberg kommune
Smallegade 46
2000 København F
01-87 48 47

01-87 04 78

Personale 01-34 65 35

Indehaver:

Viggo Kolstrup
Overtagelse 1.4.1969

Farmaceuter:

Prov. Gertrud Nørregaard Nørtoft
Prov. Maja Svendsen – 8/10

Prov. Marianne Kristensen – 6/10

Prov. Susanne Birgitte Søborg Taylor –
7/10

Steno apotek – 183

Kbh. amt, Kbh. kommune
Vesterbrogade 6 C
1620 København V
01-14 82 66
01-14 96 54

Apoteker 01-14 33 13
Personale 01-11 52 31
Fast vagt

Indehaver:

Nina Rancke-Madsen
Overtagelse 1.7.1979

Farmaceuter:

Prov. Tove Holm – 8/10
Prov. Marjatta Kobberø – 4/10
Prov. Gerda Prip Maglekilde-Petersen –
1/10
Prov. Gunnar Reinholt Marek – 3/10
Prov. Grete Meyhoff
Prov. Jette Meyn – 6/10
Prov. Mogens Peter Mondrup – 2/10
Prov. Birgit Kryger Mortensen – 9/10
Prov. Elisabeth Thomsen – 6/10

Store Vibenshus apotek – 261

Kbh. amt, Kbh. kommune
Lyngbyvej 1
2100 København Ø
01-20 01 25

Apoteker 01-20 70 76
Personale 01-20 87 25

Indehaver:

Folmer Samuel Fuglebæk
Overtagelse 1.4.1967

Farmaceuter:

Prov. Tine Annette Pfeiffer Petersen –
8/10
Prov. Christian Otto Reinvaldt – 3/10
Ap.mj. Noomi Rubinstein – 5/10

Søndby apotek – 135

Kbh. amt, Kbh. kommune
Amagerbrogade 65
2300 København S
01-59 01 19
01-59 08 77

Indehaver:

Elver Helge Christensen
Overtagelse 15.9.1969

Farmaceuter:

Prov. Henry Eckardt

Apoteket Svalen – 242

Kbh. amt, Kbh. kommune
Nørrebrogade 224
2200 København N
01-83 12 i7
Apoteker og personale 01-83 04 17

Indehaver:

Leif David Duchleiter
Overtagelse 1.2.1975

Farmaceuter:

Ap.mj. Kirsten Glasser Adelhardt – 4/10
Prov. Inge-Lise Duchleiter – 3/10
Prov. Lis Kyvsgaard – 8/10
Prov. Paul Mogensen
Prov. Lise el Mousti – 6/10

Svane apotek – 1

Kbh. amt, Kbh. kommune
Østergade 18
1100 København K
*01-15 66 00

Apoteker 01-15 75 98

Indehaver:

Christian Thøgersen
Overtagelse 1.1.1968

Farmaceuter:

Prov. Peter Hostrup Andersen
Prov. Knud Bønnelycke
Prov. Helle Hansen – 7/10

Sydhavnsapoteket – 332

Kbh. amt, Kbh. kommune
Borgbjergsvej 15
2450 København SV
01-31 53 76

Apoteker 01-31 99 00
Personale 01-31 16 50

Indehaver:

Birte Damsgaard Hansen
Overtagelse 1.2.1976

Farmaceuter:

Prov. Lissi Hansen
Prov. Bodil Nielsen – 7/10
Prov. Gerda Henny Annette Rantorp

Sønderbro apotek – 199

Kbh. amt, Kbh. kommune
Amagerbrogade 158
2300 København S
*01-58 01 40

Danmarks apoteker

København/Frederiksberg, S → V

Fast vagt

Indehaver:

Bodil Kock Strøb

Overtagelse 1.9.1983

Farmaceuter:

Prov. Kirsten Margareta Bakman Andersen - 3/10

Prov. Marianne Brandt-Hansen - 8/10

Prov. Jytte Jacobsen

Prov. Lene Susanne Lorentzen - 4/10

Prov. Ellen Friche Nielsen - 3/10

Prov. Finn Ossian

Prov. Ole Rønnow Witek - 2/10

Tagensvej apotek - 340

Kbh. amt, Kbh. kommune

Haraldsgade 2

2200 København N

01-83 72 02

Indehaver:

Asger Johannes Christensen

Overtagelse 1.6.1978

Farmaceuter:

Prov. Annalise Blendstrup Jensen

Prov. Kirsten Jochumsen - 2/10

Apoteket Trekroner - 318

Kbh. amt, Kbh. kommune

Vigerslev Allé 38

2500 Valby

01-46 12 88

Vagt: Liste I

Ap.uds.: Frugthaven 14 (Valby)

Indehaver:

Erik Lund-Jacobsen

Overtagelse 1.6.1977

Farmaceuter:

Prov. Inger Wolf Aunfelt

Prov. Ingrid Frees Christensen - 8/10

Prov. Ingrid Jakobsen - 8/10

Prov. Svend Erik Jensen - 1/10

Prov. Rosemarie Ploug Mansa - 1/10

Prov. Per Helge Mortensen

Apoteket Triangeln - 232

Kbh. amt, Kbh. kommune

Ndr. Frihavsgade 3

2100 København Ø

Apoteker, bogholderi og personale 01-38 38 20

Kunde og receptur 01-38 32 00

Vagt: Liste I

Indehaver:

Poul Vilhelm Adolph Sørensen

Overtagelse 1.12.1974

Farmaceuter:

Prov. Agnete Stella Bønnerup - 2/10

Prov. Connie Marianne Hornuff - 2/10

Prov. Kirsten Lykke Jensen - 8/10

Prov. Susanne Mathiassen - 2/10

Prov. Lars Frede Petersen

Prov. Ella Karina Natalie Weis - 5/10

Vaisenhus apotek - 31

Kbh. amt, Kbh. kommune

Købmagergade 36

1150 København K

*01-15 41 10

Receptur 01-15 09 55

Indehaver:

Else Juul Regeur

Overtagelse 1.4.1954

Farmaceuter:

Prov. Reinhard Oluf Jespersen

Prov. Inge Nygård Lorenzen - 9/10

Prov. Anne Marie Nielsen - 6/10

Prov. Bertel Johan Würtzen

Valby apotek - 197

Kbh. amt, Kbh. kommune

Valby Langgade 49

2500 Valby

01-30 52 26

01-17 97 06

Indehaver:

Kjeld Andersen

Overtagelse 1.4.1975

Farmaceuter:

Prov. Anna Agnes Elise Kjellerup Gerstrøm

Ap.mj. Birthe Marie Kirkegård - 7/10

Prov. Ove Kaj Nielsen

Prov. Anette Stæhr

Vanløse apotek - 307

Kbh. amt, Kbh. kommune

Jyllingevej 73

2720 Vanløse

*01-71 22 22

Apoteker og personale 01-71 21 54

Indehaver:

Bent Borgen Jochumsen

Overtagelse 1.12.1972

Farmaceuter:

Prov. Kirsten Jochumsen - 5/10

Prov. Kirsten Fischer Madsen - 4/10

Prov. Ebbe Werenberg - 9/10

Vesterbro apotek – 46

Kbh. amt, Kbh. kommune
 Vesterbrogade 72
 1620 København V
 01-21 28 19
 01-21 48 59

Ap.uds.: Hovedbanegården

Indehaver:

Sven-Erik Sandermann Olsen
 Overtagelse 1.7.1966

Farmaceuter:

Prov. Preben Borelli
 Prov. Bente Thornvig Jørgensen – 6/10
 Prov. Eva Sandermann Olsen – 7/10
 Prov. Bente Reenberg – 4/10

Øresunds apotek – 202

Kbh. amt, Kbh. kommune
 Østerbrogade 151
 2100 København Ø
 01-29 26 62
 Receptur 01-18 02 05

Indehaver:

Ole Gry
 Overtagelse 14.12.1964

Farmaceuter:

Prov. Lone Bolette Bøgh – 7/10
 Ap.mj. Grethe Marie Dettloff – 7/10
 Prov. Ellen Kallesen

Østerbro apotek – 114

Kbh. amt, Kbh. kommune
 Østerbrogade 48
 2100 København Ø
 01-38 32 20
 Receptur 01-38 67 64

Indehaver:

Erling Kirck Wismer
 Overtagelse 1.5.1970

Farmaceuter:

Prov. Jens Linnert Jensen
 Prov. Elsebeth Beathe Petersen
 Ap.mj. Gudrun Hesseldahl Wismer –
 2/10

Østerfælled apotek – 320

Kbh. amt, Kbh. kommune
 Østerbrogade 140
 2100 København Ø
 01-42 71 48
 Apoteker og personale 01-42 15 60

Indehaver:

Kurt Christian Bærentsen
 Overtagelse 1.5.1971

Farmaceuter:

Prov. Tove Birgitte Johansen – 6/10
 Prov. Kurt Niels Kristensen
 Prov. Anni Birthe Simonsen – 6/10
 Prov. Ellen Østergaard – 6/10

Køge apotek – 14

Roskilde amt, Køge kommune
 Brogade 1
 4600 Køge
 03-65 01 21

Apoteker 03-65 04 01
 Personale 03-65 01 22

Tilkaldevagt

Ap.uds.: Boholte

Hdk.uds.: Herfølge, Ølby Lyng

Indehaver:

Hans Henrik Aabling-Thomsen
 Overtagelse 1.10.1953

Farmaceuter:

Prov. Mogens Spur Bahnsen
 Prov. Erik Lundblad
 Prov. Birthe Schødt – 8/10
 Prov. Allan Christian Terp
 Prov. Birgit Skovgaard Weber – 6/10

Lemvig apotek – 64

Ringkøbing amt, Lemvig kommune
 Vasen 6

7620 Lemvig

*07-82 02 66

Tilkaldevagt

Ap.uds.: Thyborøn

Hdk.uds.: Ferring, Harboøre, Nr. Nissum

Indehaver:

Bjarne Møller Simonsen
 Overtagelse 1.2.1982

Farmaceuter:

Ap.mj. Anna Handberg Nielsen – 3/10
 Prov. Asbjørn Grønning Olesen – 9/10
 Prov. Else Marie Simonsen
 Prov. Jens Vilholm

Linde apoteket → København

**Lundby apotek – 32-1
afd. af Vordingborg apotek**

Storstrøms amt, Vordingborg kommune
 Lundby Hovedgade 95

4750 Lundby

03-76 71 05

Farmaceuter:

Ap.mj. Kirsten Stoltenberg Brinth – 7/10

Danmarks apoteker

Lyngby → Løkken

Lyngby Svane apotek – 59

Kbh. amt, Lyngby kommune

Lyngby Hovedgade 27

2800 Lyngby

*02-87 00 96

Fast vagt

Indehaver:

Vibeke Waarst

Overtagelse 1.3.1981

Farmaceuter:

Ap.mj. Karin Barlebo

Ap.mj. Grete Agnete Bojesen – 4/10

Ap.mj. Sigrid Bundesen

Prov. Lis Bredahl Fleron – 7/10

Ap.mj. Lis Knub – 8/10

Prov. Susanne Mathiasen – 2/10

Prov. Søren Krey Nellemann

Prov. Anne Skovbro – 4/10

Lyngby Ulrikkenborg apotek – 342

Kbh. amt, Lyngby-Tårnbæk kommune

Ulrikkenborg Allé 38-40

2800 Lyngby

Kunde og receptur 02-87 08 20

Personale 02-87 03 20

Indehaver:

Bente Madsen

Overtagelse 3.9.1984

Farmaceuter:

Prov. Jette Kildebæk Christensen – 6/10

Prov. Karen Christensen – 4/10

Prov. Else Vesterager

Løgstør apotek – 84

Nordjyllands amt, Løgstør kommune

Østerbrogade 23

9670 Løgstør

08-67 17 55

Tilkaldevagt

Hdk.uds.: Overlade, Ranum

Indehaver:

Gravers Hedegård Graversen

Overtagelse 1.4.1983

Farmaceuter:

Prov. Else Marie Jensen – 9/10

Prov. Hardy Fich Jespersen

Prov. Morten Muxoll

Løgumkloster apotek – 300

Sønderjyllands amt, Løgumkloster kommune

Østergade 5 B

6240 Løgumkloster

04-74 34 06

04 74 34 07

Hdk.uds.: Bedsted Lø, Bredebro, Øster Højst

Indehaver:

Vagn Christian Lyng Jakobsen

Overtagelse 1.5.1980

Farmaceuter:

Prov. Lene Michelsen – 8/10

Løkken apotek – 160-1 afd. af Vrå apotek

Nordjyllands amt, Løkken-Vrå kommune

Jyllandsgade 13

9480 Løkken

08-99 10 23

Hdk.uds.: Lønstrup, Rubjerg, Stenum, Vrensted

Farmaceuter:

Ap.mj. Karen Margrethe Knudsen – 6/10

Løve apotek → Esbjerg
Fredericia
Frederikshavn
Fåborg
Haderslev
Herning
Hjørring
Holbæk
Holstebro
Horsens
Kolding
Nakskov
Nykøbing F.
Næstved
Odense
Randers
Ringkøbing
Rødby
Skive
Svendborg
Sønderborg
Thisted
Tønder
Vejle
Viborg
Åbenrå
Aalborg
Århus

Mariager apotek – 72

Århus amt, Mariager kommune
 Fuglsangsgade 16
 9550 Mariager
 08-54 10 18
 08-54 13 44
 HdK.uds.: Assens, Dalbyover, Gassum,
 Gerlev, Havndal, Kærbybro, Udbyhøj-
 Nord, Ø. Tørslev

Indehaver:

Herdis Margit Kvamm
 Overtagelse 1.12.1969

Farmaceuter:

Prov. Inger Frederiksen – 1/10
 Prov. Olavur Jacob Zakarias Kvamm –
 3/10
 Prov. Ida Lunden

Maribo apotek – 25

Storstrøms amt, Maribo kommune
 Vestergade 1
 4930 Maribo
 03-88 06 11
 Apoteker 03-88 00 50
 HdK.uds.: Bandholm, Femø

Indehaver:

Stig Børge Poulsen
 Overtagelse 1.4.1972

Farmaceuter:

Prov. Lone Margrethe Hilden – 6/10
 Ap.mj. Martha Klüwer Jepsen – 7/10
 Ap.mj. Karen Ellinor Thomsen – 7/10

Marselisborg apotek → Århus

Marstal apotek – 315

Fyns amt, Marstal kommune
 Kirkestræde 23
 5960 Marstal
 09-53 10 68
 2-delt vagtskifte, tilkaldevagt
 Ugeskift med Ærø apotek
 Indehaver:
 Drives for apotekerfondens regning fra
 1.4.1984

Farmaceuter:

Prov. Ebba Kathrine Hebsgaard – 4/10
 Prov. Anna Lis Rasmussen – 6/10

Middelfart apotek – 47

Fyns amt, Middelfart kommune
 Algade 36
 5500 Middelfart
 09-41 00 43

HdK.uds.: Kauslunde, Skrillinge, Strib

Indehaver:

Holger Villy Jørgensen
 Overtagelse 1.7.1951

Farmaceuter:

Prov. Vibeke Braad
 Prov. Kirsten Kastberg Grøn – 9/10
 Prov. Åse Hjalmar Jensen – 6/10
 Prov. Annie Pedersen – 6/10

Munke apotek → Århus

Nakskov Løve apotek – 235-1 afd. af Nakskov Nybro apotek

Storstrøms amt, Nakskov kommune
 Axeltorvet 3
 4900 Nakskov
 03-92 05 66
 Personale 03-92 10 08
 Receptur 03-92 00 87

Farmaceuter:

Se under Nakskov Nybro apotek

Nakskov Nybro apotek – 235

Storstrøms amt, Nakskov kommune
 Nybrogade 1
 4900 Nakskov
 *03-92 32 11
 Apoteker 03-92 79 01
 Bogholderi, personale og receptur 03-
 92 32 60

Fast vagt, tilkaldevagt

Ap.filial: Nakskov Løve apotek

HdK.uds.: Dannemare

Indehaver:

Harald Elmo Jensen
 Overtagelse 1.12.1969

Farmaceuter:

Prov. Erik Carlsen
 Ap.mj. Grethe Hansine Houmann Chri-
 stensen – 9/10
 Prov. Annette Kenvig
 Prov. Ida Ellen Pade – 9/10
 Ap.mj. Åse Schelde – 9/10

Neksø apotek – 82

Bornholms amt, Neksø kommune
 Strandgade 7
 3730 Neksø
 03-99 20 19
 03-99 25 19
 HdK.uds.: Pedersker, Svaneke, Øster-
 marie, Aakirkeby

Danmarks apoteker

Neksø → Nykøbing F.

Indehaver:

Hans Michael Harild
Overtagelse 1.7.1958

Farmaceuter:

Prov. Lily Harild – 5/10
Prov. Birgit Lind – 9/10
Prov. Vibeke Rechnagel – 7/10

Neptun apotek → Esbjerg

Nibe apotek – 57

Nordjyllands amt, Nibe kommune
Mellergade 9

9240 Nibe

08-35 10 23

Apoteker 08-35 19 00

Hdk.uds.: Gundersted, Sønderholm,

Vegger, Øster Hornum

Indehaver:

Henning Høgelund

Overtagelse: 1.10.1969

Farmaceuter:

Prov. Christian Kjølby Michelsen

Nimtofte apotek – 196

Århus amt, Midtdjurs kommune

Ryomgårdsvej 21

8581 Nimtofte

06-39 82 22

Apoteker 06-39 80 12

Hdk.uds.: Bønnerup Strand, Fjellerup,

Kolind, Pindstrup, Ryomgaard, Sten-
vad, Ørum Djurs

Indehaver:

Peter Hansen

Overtagelse 1.6.1984

Farmaceuter:

Prov. Anne-Grete Kahr – 5/10

Prov. Karen Harriet Kruse – 9/10

Prov. Inge-Merete Vand – 6/10

Nordborg apotek – 297

Sønderjyllands amt, Nordborg kom-
mune

Storegade 77 B

6430 Nordborg

04-45 14 05

04-45 00 66

Hdk.uds.: Guderup, Svenstrup

Indehaver:

Jørgen Sonne Ravn

Overtagelse 1.6.1981

Farmaceuter:

Prov. Gunnar Ammitzbøll

Prov. Hanne Søgård – 8/10

Nyborg Nørrevold apotek – 316

Fyns amt, Nyborg kommune

Nørrevoldgade 58

5800 Nyborg

*09-31 04 70

Tilkaldevagt

Hdk.uds.: Aunslev

Indehaver:

Gunnar Jacob Christian Nielsen

Overtagelse 1.10.1965

Farmaceuter:

Prov. Jens Agner Høeg

Ap.mj. Hanne Krogsgaard Larsen –
6/10

Prov. Else Lysgaard – 9/10

Prov. Bente Torup – 7/10

Nybro apotek → Nakskov

Nykøbing F. Løve apotek – 18

Storstrøms amt, Nykøbing F. kommune

Langgade 5

4800 Nykøbing F

*03-85 33 00

Personale 03-85 37 84

3-delt vagtskifte, tilkaldevagt

Indehaver:

Leif Clausen

Overtagelse 1.4.1979

Farmaceuter:

Prov. Vibeke Gundolf

Prov. Niels-Philip Bachmann Søgaard

Nykøbing F. Svane apotek – 136

Storstrøms amt, Nykøbing F. kommune

Strandboulevarden 1-3

4800 Nykøbing F

Apoteker, receptur og prod.afd. *03-
85 07 33

Personale, bogholderi og kunder 03-
85 06 22

3-delt vagtskifte, tilkaldevagt

Hdk.uds.: Gedser, Marielyst, Vægger-
løse

Indehaver:

Carsten Møller

Overtagelse 1.1.1974

Farmaceuter:

Prov. Karen Agnethe Christensen –
9/10

Prov. Hanne Sjøgren Mertz – 6/10

Prov. Niels Boe Mikkelsen

Nykøbing F. Østerbro apotek – 335

Storstrøms amt, Nykøbing F. kommune
Østerbrogade 33
4800 Nykøbing F.
03-85 23 99
Apoteker 03-85 23 93
Personale 03-85 47 65
3-delt vagtskifte, tilkaldevagt
Indehaver:
Jakob Peder Bruun
Overtagelse 1.5.1970

Farmaceuter:

Prov. Randi Svartinge Hulgaard – 9/10
Prov. Ulla Vibeke Hoffgaard Kjeldsen
Prov. Ella Elisabeth Wase – 9/10

Nykøbing M. Sct. Clemens apotek – 314

Viborg amt, Morsø kommune
Havnegade 10 A
7900 Nykøbing Mors
*07-72 09 66
Prod.afd. 07-72 04 17
Tilkaldevagt
Hdk.uds.: Sejerslev, Øster Jølby
Indehaver:
Kaj Skytte Aarslev
Overtagelse 1.8.1970

Farmaceuter:

Prov. Anette Andersen
Prov. Annemarie Leedgaard – 6/10
Prov. Henning Leedgaard
Prov. Poul Erik Nielsen

Nykøbing S. apotek – 62

Vestsjællands amt, Nykøbing-Rørvig kommune
Algade 24
4500 Nykøbing Sjælland
03-41 00 85
03-41 09 25
Tilkaldevagt
Ap.uds.: Vig
Hdk.uds.: Havnebyen, Højby, Lumsås

Indehaver:

Aksel van der Aa Kühle
Overtagelse 1.1.1973

Farmaceuter:

Prov. Lena Eilschou – 8/10
Prov. Lise Rathmann Hansen
Ap.mj. Lissi Madsen – 6/10

Nysted apotek – 75

Storstrøms amt, Nysted kommune
Adelgade 13
4880 Nysted
03-87 10 08
Hdk.uds.: Frejløv, Musse, Øster Ulslev
Indehaver:
Jens-Lauge Bolund Jensen
Overtagelse 1.12.1980
Farmaceuter:
Ap.mj. Ingeborg Pauline Nielsen – 6/10

Nærum apotek – 138

Kbh. amt. Søllerød kommune
Nærum Vænge Torv 35
2850 Nærum
*02-80 42 50
Ap.uds.: Tårbæk
Hdk.uds.: Hjortekær, Lundtofte, Trørød, Vedbæk
Indehaver:
Jørgen Stampe
Overtagelse 1.2.1969
Overtagelse:
Prov. Randi Eifelt Nielsen
Prov. Britta Ryle – 5/10
Ap.mj. Eva Høg Sandager – 6/10
Prov. Kirsten Thøisen – 7/10

Næstved Løve apotek – 12

Storstrøms amt, Næstved kommune
Apotekergården
Axeltorv 12
4700 Næstved
*03-72 00 02
En gros 03-72 39 03
2-delt vagtskifte, tilkaldevagt
Hdk.uds.: Fensmarks
Produktionsafdeling:
Holsted Erhvervsområde 20
4700 Næstved
03-73 91 49
Analyse 03-73 91 22
Indehaver:
Preben Rejnhold Jørgensen
Overtagelse 1.6.1977
Farmaceuter:
Prov. Annelise Kristine Ask – 9/10
Prov. Birthe Brøndum Bay
Prov. Ellen Clausen – 5/10
Prov. Anne Brink Neerup Jensen – 1/10
Prov. Bente Nielsen – 7/10
Prov. Jesper Sevel
Prov. Per Wijngaard

Danmarks apoteker

Næstved → Odder

Næstved Sct. Jørgens apotek – 188

afd. af Næstved Svane apotek

Storstrøms amt, Næstved kommune
Sct. Jørgens Park 34
4700 Næstved
03-72 78 63

Farmaceuter:

Prov. Kirsten Birch Bech-Jensen – 6/10
Prov. Hanne Kirch Bülow – 9/10
Prov. Charlotte Østergaard – 6/10

05-77 13 55

05-77 10 30

Apoteker 05-77 19 54

Hdk.uds.: Ejstrupholm, Hampen, Hjortsvang, Hjølund, Klovborg, Vesterlund, Åle

Indehaver:

Tove Bonde Jensen
Overtagelse 1.4.1983

Farmaceuter:

Prov. Kirsten Mogensen – 6/10
Prov. Thomas Riis

Næstved Svane apotek – 188

Storstrøms amt, Næstved kommune
Torvestræde 8
4700 Næstved
03-72 00 63
Apoteker, bogholderi og personale 03-72 72 63

Receptur 03-72 00 64

Prod.afd. 03-73 39 63

2-delt vagtskifte, tilkaldevagt

Ap.filial: Sct. Jørgens apotek

Hdk.uds.: Karrebæksminde, Toksværd

Indehaver:

Johannes Juncker-Mikkelsen
Overtagelse 1.7.1965

Farmaceuter:

Ap.mj. Lisbeth Stoltze Lumbye
Prov. Birthe Bonke Seigan – 9/10
Prov. Søren Martin Østergaard

Nørresundby apotek – 92

Nordjyllands amt, Aalborg kommune
Tinghusgade 1
9400 Nørresundby
08-17 19 44

Apoteker og personale 08-17 30 69

Ap.uds.: Lindholm, Vodskov

Hdk.uds.: Biersted, Gjøel, Grindsted, Langholt, Nørhalne, Vadum, Vestbjerg

Indehaver:

Erik Thomsen
Overtagelse 1.5.1977

Farmaceuter:

Prov. Karin Helkjær – 8/10
Prov. Christian Vilhelm Hermansen
Prov. Preben Sommer Lundin
Ap.mj. Ida Juul Nielsen – 2/10
Prov. Hanne Sørensen – 8/10
Ap.mj. Birthe Badsberg Thomsen – 2/10

Nørrebro apotek → København

Nørrevold apotek → Nyborg

Nørre-Nebel apotek – 124

Ribe amt, Blåbjerg kommune
Bredgade 12
6830 Nørre-Nebel
*05-28 83 66
Hdk.uds.: Billum, Bjerregård, Blåvand, Henne, Kvong, Lunde, Nr. Bork, Nymindegab, Outrup, Oxbøl

Indehaver:

Asger Kromann Bak
Overtagelse 3.10.1977

Farmaceuter:

Prov. Else Bak – 5/10
Prov. Anne Marie Harborg

Odder apotek – 96

Århus amt, Odder kommune
Rosensgade 14
8300 Odder
06-54 10 09
Apoteker, bogholderi og personale 06-54 00 10
Hdk.uds.: Boulstrup, Gylling, Hou, Malling, Saxild, Solbjerg, Tunø/Kattegat, Ørting

Indehaver:

Ejvin Madsen
Overtagelse 1.9.1968

Farmaceuter:

Prov. Anders Laursen
Prov. Jan Mai
Prov. Esther Marie Søndergård – 6/10

Nørre-Snedede apotek – 219

Vejle amt, Nørre-Snedede kommune
Bredgade 22
8766 Nørre-Snedede

Odense Albani apotek – 177

Fyns amt, Odense kommune
Benediktsgade 35
5000 Odense C
09-12 08 63
Personale 09-12 04 63
Ap.uds.: Folkebo, Hjallesøvej 207

Indehaver:

Erik Starbæk Christensen
Overtagelse 1.1.1979

Farmaceuter:

Prov. Vibeke Ellegård – 9/10
Prov. Annette Foged – 9/10
Ap.mj. Kirsten Lise Wuttke – 8/10
Ap.mj. Else Ægidius – 6/10

Odense Bolbro apotek – 357

Fyns amt, Odense kommune
Middelfartvej 115
5200 Odense V
*09-16 75 00
Apoteker 09-16 61 66
Ap.uds.: Korup Center, Tarup Center
Hdk.uds.: Ubberud Brf.

Indehaver:

Aksel Nyegaard
Overtagelse 1.5.1979

Farmaceuter:

Prov. Leif Ingerslev Jørgensen
Prov. Hanne Mouritsen – 8/10
Prov. Kirsten Sand – 8/10
Prov. Kirsten Sørensen – 8/10

Odense apoteket Bryggergården – 328

Fyns amt, Odense kommune
Vestergade 11
5000 Odense C
*09-11 78 88

Indehaver:

Ib Andersen
Overtagelse 1.9.1974

Farmaceuter:

Prov. Ole Monefeldt Andreasen
Ap.mj. Signe Johanne Høy – 6/10
Prov. Helle Krogh-Madsen – 6/10
Prov. Inger Agnethe Duus Nielsen – 7/10

Odense Dalum apotek – 345

Fyns amt, Odense kommune
Fåborgvej 4
5250 Odense SV
Kunde og personale 09-13 20 40

Apoteker: 09-14 32 51
Hdk.uds.: Hjallesø, Skt. Klemens

Indehaver:

Verner Andersen
Overtagelse 1.11.1973

Farmaceuter:

Prov. Emma Marie Bredmose
Ap.mj. Vibeke Rosendahl Emdal
Prov. Jørgen Due Nørretranders

Odense Løve apotek – 2

Fyns amt, Odense kommune
Fisketorvet 12
5000 Odense C
*09-12 08 41

Apoteker og personale *09-12 07 19
Fast vagt

Indehaver:

Nis Mathiesen Clausen
Overtagelse 1.7.1965

Farmaceuter:

Prov. Kirstine Toftlække Andersen – 2/10
Ap.mj. Erik Gall – 4/10
Ap.mj. Agnete Jarlbæk – 1/10
Prov. Lene Lauridsen
Ap.mj. Alexander Madsen
Prov. Hanne Mouritsen – 1/10
Prov. Inger Agnethe Duus Nielsen – 2/10
Prov. Lone Dahl Pind

Odense Sct. Hans apotek – 198

Fyns amt, Odense kommune
Skibhusvej 66
5000 Odense C
09-12 11 28

Apoteker 09-11 11 28
Ap.filial: Vollsrose apotek
Hdk.uds.: Bullerup, Seden, Stige

Indehaver:

Ib Henrik Malchau
Overtagelse 1.4.1967

Farmaceuter:

Prov. Fin Sørensen Høgh
Ap.mj. Agnete Jarlbæk – 5/10
Prov. Ingrid la Pia – 7/10
Ap.mj. Birthe Østergaard – 4/10

Odense Sct. Knuds apotek – 151

Fyns amt, Odense kommune
Kongensgade 60
5000 Odense C
09-12 02 72

Danmarks apoteker

Odense → Randers

Ap.uds.: Rosengårdscenteret
Hdk.uds.: Jens Juelsvej (Odense M)
Skolevej (Odense N), Smedebakken
(Odense N), Søhus (Odense N)

Indehaver:

Carl Georg Lund
Overtagelse 1.6.1964

Farmaceuter:

Ap.mj. Karen Danielsen – 6/10
Prov. Børge Knudsen
Prov. Grete Marie Pedersen

Odense Vollsmose apotek – 198-1 afd. af Odense Sct. Hans apotek

Vollsmose Alle 10
5240 Odense NØ
09-10 51 22
Personale 09-10 58 36

Farmaceuter:

Ap.mj. Erik Gall – 4/10
Ap.mj. Agnete Jarlbæk – 1/10
Prov. Peter Mogens Friholt Lorentzen

Odense apoteket Ørnen – 282

Fyns amt, Odense kommune
Vestergade 83
5000 Odense C
09-12 26 70
Apoteker 09-12 29 70

Indehaver:

Viggo Borg-Rasmussen
Overtagelse 1.7.1966

Farmaceuter:

Ap.mj. Elke Sylvestersen – 9/10
Prov. Else Toft Haue – 6/10
Prov. Erik Kamp Sylvestersen

Ordrup apotek – 325

Kbh. amt, Gentofte kommune
Ordrupvej 80
2920 Charlottenlund
01-64 16 11

Indehaver:

Jens Andersen Handler
Overtagelse 1.1.1976

Farmaceuter:

Prov. Inge Lund Handler – 5/10
Prov. Karin Solstad Jacobsson
Prov. Hans Aage Lange – 1/10
Prov. Anne Lisbeth Pedersen – 7/10
Prov. Kirsten Ploug – 6/10

Otterup apotek – 121

Fyns amt, Otterup kommune
Søndergade 10
5450 Otterup
09-82 10 39

Apoteker 09-94 29 93

Receptur 09-82 30 57

Hdk.uds.: Bårdesø, Hasmark, Kappendrup, Lumby, Lunde, Roerslev, Uggerslev

Indehaver:

Sten Birger Pedersen
Overtagelse 1.5.1980

Farmaceuter:

Prov. Kirstine Toftlække Andersen – 7/10
Prov. Anne-Marie Laier – 8/10

Oxford Allé apotek → København

Padborg apotek – 301-1 afd. af Tinglev apotek

Sønderjyllands amt, Bov kommune
Nørregade 26 A
6330 Padborg
04-67 39 38

Personale 04-67 30 60

Hdk.uds.: Kruså

Farmaceuter:

Ap.mj. Jytte Lindequist Dannov – 2/10
Prov. Kathrin Raun – 2/10

Præstø apotek – 86

Storstrøms amt, Præstø kommune
Adelgade 105
4720 Præstø
03-79 10 28

03-79 14 01

Hdk.uds.: Jungshoved, Mern, Tappernøje

Indehaver:

Helge Refsgaard Gottlieb Thomsen
Overtagelse 1.11.1971

Farmaceuter:

Prov. Peter Fausing
Ap.mj. Helga Thomsen – 9/10

Randers Jernbane apotek – 274

Århus amt, Randers kommune
Vestergade 25
8900 Randers
*06-42 63 99

Ap.uds.: Mariagervej 46 (Randers), Langå

Hdk.uds.: Laurbjerg, Spentrup

Indehaver:

Knud Faber

Overtagelse 1.12.1977

Farmaceuter:

Prov. Helle Kristensen

Prov. Karen Marie Jensen Østergaard –
9/10

Randers Krone apotek – 171

Århus amt, Randers kommune

Adelgade 2

8900 Randers

06-42 01 77

06-42 03 97

Hdk.uds.: Ekko-markedet, Glarbjergvej
75, Randers

Indehaver:

Eyvin Baltzer Petersen

Overtagelse 1.1.1974

Farmaceuter:

Prov. Kirsten Christensen

Prov. Karen Margrethe Horst Madsen
– 6/10

Ap.mj. Grethe Baltzer Petersen – 1/10

Randers Løve apotek – 11

Århus amt, Randers kommune

Torvegade 12

8900 Randers

Apoteker, personale og bogholderi 06-
42 00 62

Receptur og prod.afd. 06-43 00 11

Hdk.uds.: Asferg, Bjerregrav, Fårup

Indehaver:

Ejnar Anton Braad

Overtagelse 1.10.1964

Farmaceuter:

Ap.mj. Poul Allerup – 3/10

Prov. Maren Inger Brøndum – 7/10

Prov. Vibeke Larsen – 6/10

Prov. Henrik Lintner

Prov. Inge Olsen – 6/10

Randers Svane apotek – 76

Århus amt, Randers kommune

Middelgade 2

8900 Randers

*06-42 82 66

Apoteker 06-42 89 57

Hdk.uds.: Harridslev, Møllerup

Indehaver:

Jens Jørgen Oxlund

Overtagelse 1.12.1977

Farmaceuter:

Prov. Eilo Alfred Søren Johan Braad

Prov. Per Johan Damborg

Prov. Katarina Mette Marianne Hauge
– 7/10

Ap.mj. Eva Margit Jensen – 6/10

Randers Sønderbro apotek – 326

Århus amt, Randers kommune

Storegade 12

8900 Randers

*06-42 29 00

Fast vagt

Ap.uds.: Krstrup

Hdk.uds.: Assentoft

Indehaver:

Carl Grønnet-Jensen

Overtagelse 1.12.1974

Farmaceuter:

Ap.mj. Poul Allerup – 5/10

Prov. Grethe Vædele Birkeskov – 9/10

Prov. Leif Rose Hougaard

Prov. Nils Kennebo – 8/10

Prov. Birthe Kongsbak Kristensen

Reberbane apotek → Aalborg

Ribe apotek – 8

Ribe amt, Ribe kommune

Tvedgade 19

6760 Ribe

*05-42 07 55

Tilkaldevagt

Hdk.uds.: Gredstedbro, Mandø

Indehaver:

Gunner Vad

Overtagelse 1.11.1968

Farmaceuter:

Prov. Conni Inger Lillebo – 9/10

Prov. Henrik Pedersen

Prov. Ulla Poulsen – 8/10

Prov. Ulla Tobiasen – 3/10

Ringe apotek – 91

Fyns amt, Ringe kommune

Algade 18

5750 Ringe

09-62 10 34

09-62 16 68

Hdk.uds.: Espe, Heden, Højrup, Krarup,
Pederstrup, Vantinge, Årslev

Indehaver:

Conrad Frederik Wiese

Overtagelse 1.11.1975

Danmarks apoteker

Ringø → Roslev

Farmaceuter:

Prov. Povl Henningsen
Prov. Ilse Rosgaard – 5/10

Ringkøbing Løve apotek – 38

Ringkøbing amt, Ringkøbing kommune
Algade 9
6950 Ringkøbing
07-32 05 11
Apoteker og bogholderi 07-32 06 14
Tilkaldevagt

Hdk.uds.: Grønbjerg, Hee, Hvide Sande, Højmark, Lem, Søndervig

Indehaver:

Gerd Andersen
Overtagelse 1.1.1949

Farmaceuter:

Prov. Marianne Søndergaard Degn – 5/10
Prov. Ebbe Foghsgård
Prov. Bjarne Vinding Johnsen
Prov. Marie Elisabeth From Lauridsen – 6/10

Ringsted apotek – 77

Vestsjællands amt, Ringsted kommune
Sct. Knudsgade 3
4100 Ringsted
*03-61 14 59
Tilkaldevagt

Indehaver:

Ole Randrup-Thomsen
Overtagelse 1.4.1973

Farmaceuter:

Prov. Anette Merete Carlsen
Prov. Jonna Irene Christensen – 6/10
Prov. Vibeke Christensen
Prov. Gudrun Maren Nielsen
Prov. Kirsten Bødker Nielsen – 8/10

Riserup apotek – 195

Storstrøms amt, Nørre-Alslev kommune
Riserupvej 34
4840 Nørre-Alslev
03-83 40 21

Hdk.uds.: Eskilstrup, Guldborg, Nørre-Alslev, Orehoved, Vålse

Indehaver:

Inge Ostensfeld-Møller
Overtagelse 1.9.1982

Farmaceuter:

Prov. Johan Frederik Ostensfeld-Møller

Apoteket Rosen → København

Roskilde Dom apotek – 17

Roskilde amt, Roskilde kommune
Algade 8
4000 Roskilde
02-35 40 16
02-35 10 45
02-35 47 92
02-35 44 53
2-delt vagtskifte
Ap.uds.: Køgevej 108 (Roskilde)
Hdk.uds.: Svogerslev Centret

Indehaver:

Helmut Ingvorsen
Overtagelse 1.12.1951

Farmaceuter:

Prov. Else Deichmann
Prov. Birgit Kirstine Duelund Jensen
Prov. Benedikte Lessow
Prov. Knud Ernst Munk-Andersen
Prov. Anne West Pedersen

Roskilde Svane apotek – 170

Roskilde amt, Roskilde kommune
Skomagergade 12
4000 Roskilde
02-35 83 00
Apoteker, personale, prod.afd. 02-35 52 11
Receptur 02-35 61 62
2-delt vagtskifte
Ap.uds.: Jyllinge
Hdk.uds.: Ågerup

Indehaver:

Erik Hein Jørgensen
Overtagelse 1.2.1979

Farmaceuter:

Prov. Inger Marie Carlsen – 6/10
Prov. Aase Engelsborg Hansen – 6/10
Ap.mj. Hanne Gramstrup Havgaard – 8/10
Prov. Henrik Steen Nielsen – 2/10
Prov. Jette Helen Sørensen
Prov. Anna Birte Thorup – 8/10

Roslev apotek – 143

Viborg amt, Sallingsund kommune
Helsevænget 6
7870 Roslev
07-57 10 18/07-57 11 60
Hdk.uds.: Breum, Durup, Fur, Glyngøre, Jebjerg, Selde, Thise, Thorum

Indehaver:

John Tommy Tranberg Jensen
Overtagelse 1.7.1977

Farmaceuter:

Ap.mj. Kirsten Hørup Broe – 7/10
Prov. Lisbeth Ørtoft

Rudkøbing apotek – 27

Fyns amt, Rudkøbing kommune
Brogade 15
5900 Rudkøbing
09-51 10 02
Apoteker og bogholderi 09-51 24 56
Personale 09-51 11 10
Tilkaldevagt
Hdk.uds.: Lohals, Snøde, Strynø, Trane-
kær, Tullebølle
Indehaver:
Per Rathlau Berg
Overtagelse 1.6.1973

Farmaceuter:

Prov. Nora Judith Dombernovsky
Prov. Jens Løn

Apoteket Ryparken → København

Rødby Løve apotek – 81

Storstrøms amt, Rødby kommune
Østergade 51
4970 Rødby
03-90 10 13
Hdk.uds.: Errindlev, Holeby, Rødby
Havn
Indehaver:
Svend Haastrup Jacobsen
Overtagelse 1.1.1974

Farmaceuter:

Prov. Anna Marie Pedersen

Rødning apotek – 286

Sønderjyllands amt, Rødning kommune
Kongevej 2
6630 Rødning
*04-84 21 41
Ap.filial: Gram apotek
Ap.uds.: Jels
Hdk.uds.: Brændstrup, Lintrup, Skod-
borg, Sdr. Hygum
Indehaver:
Jørn Hermansen
Overtagelse 1.6.1977

Farmaceuter:

Prov. Mette Dybro Frederiksen
Prov. Anna Elisabeth Kousgaard Mikkel-
sen – 6/10

Rødovre apotek – 339

Kbh. amt, Rødovre kommune
Rødovre Centrum 124
2610 Rødovre
*01-70 08 58
Vagt: Liste I
Indehaver:
Preben Reimer
Overtagelse 1.9.1981
Farmaceuter:
Ap.mj. Hanne Skovgaard Appel-Hansen
– 4/10
Prov. Mogens Worland Glerup
Prov. Annemette Munk Jepsen – 5/10
Prov. Helene Nielsen
Prov. Eija Thorsen – 8/10

Rønne apotek – 42

Bornholms amt, Rønne kommune
Store Torvegade 12
3700 Rønne
03-95 01 30
Apoteker og personale 03-95 45 30
Tilkaldevagt
Indehaver:
Ole Nørby Olesen
Overtagelse 1.5.1977
Farmaceuter:
Prov. Inge-Lise Anna Andersen – 7/10
Prov. Jette Møller Andersen
Prov. Mimi Hansen – 4/10
Prov. Karsten Schou Mortensen
Prov. Birgit Nielsen
Prov. Tove Mariane Winther Ottesen

Rådhus apotek → Slagelse

Sakskøbing apotek – 56

Storstrøms amt, Sakskøbing kommune
Søndergade 9
4990 Sakskøbing
03-89 40 21
Apoteker og personale 03-89 44 88
Indehaver:
Flemming Irner
Overtagelse 1.4.1971
Farmaceuter:
Prov. Anne-Grethe Rude – 7/10
Prov. Annelise Simonsen – 9/10

Saltum apotek – 105

Nordjyllands amt, Pandrup kommune
Tinghøjgade 13
9493 Saltum
*08-88 13 44

Danmarks apoteker

Saltum → Skagen

Ap.uds.: Kås

Hdk.uds.: Blokhus, Hune, Ingstrup, Pandrup, V. Hjerimitslev, Åbybro

Indhaver:

Hanne Løfgreen Tveden

Overtagelse 1.7.1982

Farmaceuter:

Prov. Ruth Kreissl Knudsen

Samsø apotek – 71

Århus amt, Samsø kommune

Langgade 6

8791 Tranebjerg, Samsø

06-59 00 30

Tilkaldevagt med dispensation

Hdk.uds.: Nordby

Indehaver:

Birthe Hoffmeyer

Overtagelse 1.7.1975

Farmaceuter:

Prov. Jytte Bundgaard

Sct. Clemens apotek → Nykøbing M
Århus

Sct. Hans apotek → Odense

Sct. Knuds apotek → Odense

Sct. Lukas apotek → Århus

Sct. Mathias apotek → Viborg

Sct. Nicolai apotek → Svendborg

Sct. Pauls apotek → Århus

Sct. Stefans apotek → København

St. Thomas apotek → Vejle

Sejlfjord apotek → Storvorde

Silkeborg Himmelbjerg apotek – 204

Århus amt, Silkeborg kommune

Borgergade 20

8600 Silkeborg

*06-82 55 22

Apoteker, personale og bogholderi

06-81 26 85

Prod.afd.: 06-82 54 40

3-delt vagtskifte, tilkaldevagt

Hdk.uds.: Grauballe, Kragelund, Lemming

Indehaver:

Bent Eichstedt Nielsen

Overtagelse 1.5.1979

Farmaceuter:

Prov. Jens Eeg Brøchner

Prov. Kirsten Eichstedt Nielsen – 5/10

Prov. Grethe Søndergaard – 8/10

Prov. Else Skov Villadsen

Silkeborg Svane apotek – 344

Århus amt, Silkeborg kommune

Søndergade 14

8600 Silkeborg

08-82 02 00

Apoteker 08-82 99 92

Bogholderi og personale 08-82 01 80

3-delt vagtskifte, tilkaldevagt

Hdk.uds.: Laven, Them, Voel

Indehaver:

Oskar Christensen

Overtagelse 1.8.1976

Farmaceuter:

Prov. Marit Solveig Bundgaard – 9/10

Ap.mj. Gisela Elisabeth Christensen – 5/10

Prov. Hanne Eriksen – 6/10

Prov. Tove Mønsted

Silkeborg Ørne apotek – 89

Århus amt, Silkeborg kommune

Vestergade 9

8600 Silkeborg

*06-82 15 00

3-delt vagtskifte, tilkaldevagt

Hdk.uds.: Gl. Rye

Indehaver:

Knud Rasmus Sand Lauridsen

Overtagelse 1.3.1971

Farmaceuter:

Prov. Kirsten Marie Christensen – 9/10

Prov. Ingrid Maisy Fog

Prov. Edith Jensen Høj

Sindal apotek – 208

Nordjyllands amt, Sindal kommune

Vestergade 2 A

9870 Sindal

*08-93 62 55

Hdk.uds.: Bindslev, Lendum, Tolne,

Tuen, Tversted

Indehaver:

Else Marion Bruunsgaard Johannsen

Overtagelse 1.4.1982

Farmaceuter:

Prov. Martha Helene Christiansen – 5/10

Ap.mj. Karla Jensine Nielsen – 5/10

Skagen apotek – 212

Nordjyllands amt, Skagen kommune

Sct. Laurentiivej 44

9990 Skagen

08-44 10 58

Kunde og personale 08-44 17 58

Tilkaldevagt

Hdk.uds.: Ålbæk

Indehaver:

Jens Pii Olesen

Overtagelse 1.9.1978

Farmaceuter:

Prov. Aase Jensen – 7/10

Prov. Anna Birthe Kristine Olesen –
4/10

Prov. Leif Villadsen Thunberg

Skanderborg apotek – 60

Århus amt, Skanderborg kommune

Adelgade 27

8660 Skanderborg

*06-52 03 11

Ap.uds.: Ry

Hdk.uds.: Hørning, Stilling, Håndkøbs-
udsalget Øst: (Skanderborg)

Indehaver:

Aage Rasmussen

Overtagelse 1.12.1980

Farmaceuter:

Prov. Lise Kjær Alfeldt

Prov. Jens Lars Elbæk Mortensen

Prov. Inger Sander – 6/10

Ap.mj. Merete Marianne Mathilde Wan-
dahl – 6/10

Skibby apotek – 130

Frederiksborg amt, Skibby kommune

Hovedgaden 40

4050 Skibby

02-32 80 07

02-32 82 42

Hdk.uds.: Ejby Strand, Jægerspris,

Kirke Hyllinge, Kulhuse, Skuldelev,

Venslev

Indehaver:

Jørgen Møller Christoffersen

Overtagelse 1.6.1968

Farmaceuter:

Prov. Anne Elisabeth Clausen – 9/10

Prov. Lene Susanne Lorentzen – 4/10

Prov. Aase Skouboe Zinck – 9/10

Skive Løve apotek – 53

Viborg amt, Skive kommune

Adelgade 3

7800 Skive

07-52 41 66

2-delt vagtskifte, tilkaldevagt

Hdk.uds.: Rønbjerg

Indehaver:

Tage Hvingelby

Overtagelse 1.8.1973

Farmaceuter:

Prov. Klaus Grundtvig Hansen

Prov. Lone Lindskrog – 6/10

Prov. Hans Christian Thorstensen

Skive Svane apotek – 273

Viborg amt, Skive kommune

Nørregade 22

7800 Skive

*07-52 42 11

Apoteker 07-52 43 90

2-delt vagtskifte, tilkaldevagt

Ap.uds.: Egeris Butikstovr (Skive)

Indehaver:

Preben Trab Damsgaard

Overtagelse 1.5.1979

Farmaceuter:

Prov. Else-Marie Damsgaard – 5/10

Prov. Gert Nielsen

Prov. Lars Birkild Pedersen

Skjern apotek – 305

Ringkøbing amt, Skjern kommune

Tinghusvej 1

6900 Skjern

*07-35 13 39

Personale 07-35 15 44

Hdk.uds.: Borris, Stauning

Indehaver:

Jytte Karmak Møller

Overtagelse 1.8.1973

Farmaceuter:

Prov. Jens Høien Burchardt

Ap.mj. Esther Margrethe Møller Thom-
sen – 6/10

Skovlunde apotek – 360

Kbh. amt, Ballerup kommune

Torvestrædet 9

2740 Skovlunde

*02-91 50 22

Apoteker og personale 02-91 55 05

Ap.uds.: Rødovrevej 325

Indehaver:

Andreas Schmidt

Overtagelse 2.1.1968

Farmaceuter:

Prov. Aase Christensen – 7/10

Prov. Poul Eriksen

Prov. Gerda Klit Hansen – 2/10

Prov. Inger-Lise Lundsgaard Jensen –
7/10

Danmarks apoteker

Skælskør → Sorø

Skælskør apotek – 58

Vestsjællands amt, Skælskør kommune

Algade 21

4230 Skælskør

03-59 40 03

Receptur 03-59 46 45

Hdk.uds.: Agersø, Boeslunde, Omø

Indehaver:

Johan Hermann Wille

Overtagelse 1.12.1969

Farmaceuter:

Prov. Ellen Jensine Rand Hansen –
9/10

Prov. Leo Heuer

Ap.mj. Else Wille – 3/10

Apoteker 03-52 62 85

Personale og bogholderi 03-52 62 82

Receptur 03-53 11 11

Lab. 03-52 11 65

2-delt vagtskifte, tilkaldevagt

Indehaver:

Knud Garup

Overtagelse 2.7.1984

Farmaceuter:

Prov. Birgitte Brandt Petersen

Prov. Birthe Christensen

Prov. Anne Fischer – 8/10

Prov. Connie Irene Pedersen – 7/10

Prov. Thomas Sevel

Skærbæk apotek – 294

Sønderjyllands amt, Skærbæk kom-
mune

Torvet 43

6780 Skærbæk

04-75 13 23

Hdk.uds.: Brøns, Døstrup, Lakolk, Nr.

Tvismark, Rejsby

Indehaver:

Hans Ebbesen

Overtagelse 1.2.1975

Farmaceuter:

Prov. Frank Victor Jensen

Slagelse Svane apotek – 22

Vestsjællands amt, Slagelse kommune

Gl. Torv 3

4200 Slagelse

*03-52 01 34

2-delt vagtskifte, tilkaldevagt

Hdk.uds.: Kirke-Stillinge, Vemmelev

Indehaver:

Hans Kaltoft

Overtagelse 1.8.1976

Farmaceuter:

Prov. Erik Andersen

Prov. Inge-Vibeke Søborg Rasmussen

Smallegades apotek → København

Skørping apotek – 220

Nordjyllands amt, Skørping kommune

Skørping Center

Sverrigårdsvej 10

9520 Skørping

*08-39 13 22

Ap.uds.: Støvring, Svenstrup, Terndrup

Hdk.uds.: Astrup, Blenstrup, Bælum, El-

lishøj, Fjellerad, Korup, Skibsted, Sol-

bjerg, St. Brøndum

Indehaver:

Erik Roed

Overtagelse 1.4.1973

Farmaceuter:

Prov. Kai Laurits Bylling – 6/10

Prov. Mogens Kold Hansen

Prov. Ruth Nørvang Larsen – 2/10

Prov. Poula Nørgaard

Snertinge apotek – 116

Vestsjællands amt, Bjergsted kommune

Slagelsevej 14

4460 Snertinge

03-46 80 12

03-46 85 49

Ap.uds.: Jyderup, Svinninge

Hdk.uds.: Bjergsted, Havnsø, Kaldred,

Sejerø, Svebølle

Indehaver:

Mogens Rolighed Petersen

Overtagelse 1.1.1979

Farmaceuter:

Prov. Arne Jensen

Prov. Elida Jensen – 7/10

Slagelse Rådhus apotek – 169

Vestsjællands amt, Slagelse kommune

Smedegade 6-8

4200 Slagelse

03-52 11 45

Sorø apotek – 7

Vestsjællands amt, Sorø kommune

Storgade 19 A

4180 Sorø

03-63 00 12

Hdk.uds.: Fjenneslev

Indehaver:

Ole Cøhr Übelshäusser Stahl
Overtagelse 1.11.1972

Farmaceuter:

Prov. Paul Eidesgaard Bergmann
Prov. Birgit Sparre Christensen – 6/10
Prov. Inga Kirstine Jespersen – 9/10

Stege apotek – 28

Storstrøms amt, Møn kommune
Storegade 48
4780 Stege
03-81 40 13

Hdk.uds.: Borre, Damme

Indehaver:

Thorvald Herbert Friis Pedersen
Overtagelse 3.4.1956

Farmaceuter:

Prov. Else Appelt Fausing – 6/10
Prov. Alf Verner Hybel Pedersen
Ap.mj. Ellen Svarre Sørensen

Stengades apotek → Helsingør

Stenlille apotek – 207

Vestsjællands amt, Stenlille kommune
Hovedgaden 41
4295 Stenlille
03-60 40 02

Apoteker 03-60 40 03

Ap.filiæl: Dianalund apotek

Hdk.uds.: Merløse, Ugerløse, Undløse

Indehaver:

Poul Brødsgaard
Overtagelse 1.4.1980

Farmaceuter:

Prov. Inge Merete Drewes Pedersen – 7/10
Prov. Helene Svendsen-Tune

Stenløse apotek – 68-1

Afd. af Frederikssund apotek

Frederiksborg amt, Stenløse kommune
Stenløse Centret 2
3660 Stenløse
*02-17 12 70

Farmaceuter:

Prov. Søren Carsten Brinth – 7/10
Prov. Birthe Thekla Sjöström – 7/10

Steno apotek → København

Stevns apotek → Store-Heddinge

Stjerne apotek → Århus

Stoholm Fjends apotek – 250

Viborg amt, Fjends kommune
Johan Bittmannsvej 2 C
7850 Stoholm

*07-54 17 77

Apoteker 07-54 10 47

Personale 07-54 12 57

Hdk.uds.: Fly, Hald, Højslev st., Kjeldbjerg, Knudby, Mønsted, Sjørup, Sparvær, Vridsted

Indehaver:

Niels Erik Bach
Overtagelse 1.9.1975

Farmaceuter:

Ap.mj. Erna Lyng Bach – 6/10
Prov. Ulla Merkelsen – 9/10

Store-Heddinge Stevns apotek – 67

Storstrøms amt, Stevns kommune
Rengegade 1
4660 Store-Heddinge
03-70 20 24

Hdk.uds.: Magleby, Rødvig, Strøby, Strøby-Egede

Indehaver:

Lisa Hingstrup Larsen
Overtagelse 1.10.1979

Farmaceuter:

Prov. Nina Diane Barnholdt – 9/10
Prov. Mathilde Bondesen – 7/10

Store Vibenshus apotek → København

Storvorde Sejflod apotek – 176

Nordjyllands amt, Sejflod kommune
Stationsvej 5 C
9280 Storvorde
*08-31 91 44

Hdk.uds.: Dokkedal, Egense, Gudumholm, Klarup, Kongerslev, Mou, Vaarst

Indehaver:

Mogens Ernst Hansen
Overtagelse 1.9.1979

Farmaceuter:

Ap.mj. Birthe Melgaard

Struer apotek – 150

Ringkøbing amt, Struer kommune
Vestergade 19
7600 Struer
07-85 10 52

Apoteker og personale 07-85 10 80

Hdk.uds.: Gudum, Hjerm, Humlum

Danmarks apoteker

Struer → Søborg

Indehaver:

Jens Carl Lund

Overtagelse 1.6.1971

Farmaceuter:

Ap.mj. Ester Dahl

Prov. Jutta Marie Jensen Faarbæk -
7/10

Prov. Bergliot Margrethe Lund - 2/10

Hdk.uds.: Thurø

Indehaver:

Hans Wilhelm Aage Werenberg

Overtagelse 1.6.1969

Farmaceuter:

Prov. Anette Hjorth

Prov. Lisbeth Pedersen - 8/10

Prov. Teddy Kjærsgaard Pind

Ap.mj. Anna Stæhr - 6/10

Stubbekøbing apotek - 65

Storstrøms amt, Stubbekøbing kom-
mune

Vestergade 24 B

4850 Stubbekøbing

03-84 16 74

Personale og receptur 03-84 10 12

Hdk.uds.: Bogø, Horbelev

Indehaver:

Hugo Rudolf Tretow-Loof

Overtagelse 1.12.1966

Farmaceuter:

Prov. Birgit Marie Rasmussen

Prov. Karen Egholt Søgaard

Sundby apotek → København

Apoteket Svalen → København

Svane apotek → Frederikshavn

Hjørring

Holstebro

Horsens

Kalundborg

Kolding

København

Lyngby

Nykøbing F

Næstved

Randers

Roskilde

Silkeborg

Skive

Slagelse

Thisted

Vejle

Viborg

Åbenrå

Aalborg

Svendborg Sct. Nicolai apotek - 161

Fyns amt, Svendborg kommune

Gerritsgade 7

5700 Svendborg

*09-21 08 36

2-delt vagtskifte, tilkaldevagt

Hdk.uds.: Landet, Troense

Indehaver:

Inge Moustgaard

Overtagelse 1.10.1981

Farmaceuter:

Ap.mj. Ida Kirstine Bertelsen - 7/10

Prov. Gerd Jensen - 7/10

Prov. Helga Rudbeck Jessen - 7/10

Prov. Andy Mortensen

Ap.mj. Birgit Lykke Trostmann - 7/10

Sydhavns apoteket → København

Sæby apotek - 69

Nordjyllands amt, Sæby kommune

Søndergade 7

9300 Sæby

08-46 10 17

Apoteker 08-46 33 21

Hdk.uds.: Dybvad, Flauenskjold,

Lyngså, Voerså

Indehaver:

Bodil Bente Gjøderum

Overtagelse 1.10.1981

Farmaceuter:

Prov. Hanne Kirsten Christensen -
7/10

Ap.mj. Karen Qvist - 9/10

Svendborg Løve apotek - 35

Fyns amt, Svendborg kommune

Torvet 5

5700 Svendborg

09-21 00 62

Apoteker, bogholderi og personale

09-21 04 62

2-delt vagtskifte, tilkaldevagt

Søborg apotek - 312

Kbh. amt, Gladsaxe kommune

Søborg Hovedgade 86

2860 Søborg

01-56 07 24

Apoteker, bogholderi og personale

01-56 16 17

Vagt: Liste I

Indehaver:

Torkild Bols
Overtagelse 1.7.1976

Farmaceuter:

Prov. Steffen Laursen Bager – 2/10
Prov. Silja Elsebeth Bech – 9/10
Prov. Ellen Minor Hansen
Prov. Hanne Petersen – 9/10

Sønderborg Jernbane apotek – 285

Sønderjyllands amt, Sønderborg kommune

Jernbanegade 10

6400 Sønderborg

*04-42 35 02

2-delt vagtskifte, tilkaldevagt

Ap.uds.: Augustenborg

Hdk.uds.: Lysabild

Indehaver:

Niels Christian Michelsen

Overtagelse 1.9.1965

Farmaceuter:

Ap.mj. Ellen Andresen – 6/10
Prov. Ole Christensen
Prov. Bente Pedersen – 7/10
Prov. Mette Zachau-Christiansen
Prov. Inger Lise Aarestrup

Sønderborg Løve apotek – 298

Sønderjyllands amt, Sønderborg kommune

Perlegade 4

6400 Sønderborg

04-42 20 00

Personale 04-42 76 17

2-delt vagtskifte, tilkaldevagt

Indehaver:

Jørn Juhl

Overtagelse 1.4.1959

Farmaceuter:

Prov. Ralf Michael Ernst
Prov. Steen Harald Larsen
Ap.mj. Ilse Charlotte Maarbjerg – 6/10
Prov. Christian Vibholm Petersen
Prov. Gunner Samuelson

Sønderbro apotek → Kolding
København
Randers

Søndergades apotek → Horsens

Søndersø apotek – 165

Fyns amt, Sønder sø kommune

Odensevej 23

5471 Sønder sø

09-89 10 29

Hdk.uds.: Allesø, Hårslev, Morud, Næsbyhoved-Broby, Skamby, Særslev, Veflinge

Indehaver:

Else Høyrup

Overtagelse 2.10.1977

Farmaceuter:

Ap.mj. Inger Marie Jørgensen

Tagensvej apotek → København

Tarm apotek – 98

Ringkøbing amt, Egvad kommune

Storegade 23

6880 Tarm

07-37 10 06

07-37 13 93

Hdk.uds.: Hemmet, Hoven, Sdr. Vium,

Vostrup, Ådum

Indehaver:

Søren Tage Isager

Overtagelse 1.1.1975

Farmaceuter:

Prov. Esther Ellinor Abildgaard – 4/10
Prov. Dorthe Gårsvig Døssing – 8/10

Thisted Løve apotek – 247

Viborg amt, Thisted kommune

Vestergade 12

7700 Thisted

*07-92 04 88

2-delt-vagtskifte, tilkaldevagt

Hdk.uds.: Hanstholm, Hillerslev, Nors,

Ræhr, Sjørring

Indehaver:

Bent Grøndahl Bidstrup

Overtagelse 1.7.1983

Farmaceuter:

Prov. Anne Kauffeldt

Prov. Karen Overgaard Nielsen – 6/10

Prov. Frits Nymann Weje

Thisted Svane apotek – 39

Viborg amt, Thisted kommune

Storegade 5 A

7700 Thisted

*07-92 00 11

2-delt vagtskifte, tilkaldevagt

Hdk.uds.: Hundstrup, Klitmøller, Stenbjerg, Vang

Danmarks apoteker

Thisted → Tårnby

Indehaver:

Kirsten Merete Reinhold
Overtagelse 1.7.1959

Farmaceuter:

Prov. Flemming Lundorf
Ap.mj. Jytte Tove Mortensen
Prov. Dorte Lyng Nielsen

Tinglev apotek – 301

Sønderjyllands amt, Tinglev kommune
Tværvej 4

6360 Tinglev

*04-64 40 25

Ap.filial: Padborg apotek

Hdk.uds.: Bolderslev, Klipleve, Ravsted

Indehaver:

Peter Ole Sægård
Overtagelse 1.9.1983

Farmaceuter:

Ap.mj. Jytte Lindequist Dannow – 4/10
Prov. Jørn Holm
Prov. Kathrin Raun – 4/10
Ap.mj. Annelise Thomsen – 3/10

Tjaldurs apotek → Torshavn

Toftlund apotek – 295

Sønderjyllands amt, Nørre-Rangstrup kommune

Vestergade 5

6520 Toftlund

*04-83 13 33

Apoteker 04-83 13 34

Hdk.uds.: Agerskov, Arrild, Branderup.

Indehaver:

Erik Bang
Overtagelse 1.7.1959

Farmaceuter:

Prov. Kurt Jensen Høy
Ap.mj. Annemarie Madsen – 6/10

Torshavn Tjaldurs apotek – 173

Box 10

3800 Torshavn

Færøerne

*04-21 11 00

Tilkaldevagt

Apoteker:

Jens Hardy Madsen

Farmaceuter:

Prov. Jonna Samuelina Hansen
Ap.mj. Tove Lützen
Prov. Kjartan Mohr
Ap.mj. Gunna Thomsen
Prov. Richard Schwartzson

Klaksvik, Tjaldurs apotek

3870 Klaksvik

Færøerne

04-25 50 55

Tilkaldevagt

Apoteker:

Any Magnussen

Tverå, Tjaldurs apotek

3880 Trangisvåg på Suderø

Færøerne

04-27 10 76

Tilkaldevagt

Apoteker:

Gunnar Heri Didriksen Mørkøre

Apoteket Trekroner → København

Apoteket Trianglen → København

Trøjborg apotek → Århus

Tønder Løve apotek – 302

Sønderjyllands amt, Tønder kommune

Østergade 1

6270 Tønder

04-72 11 15

Tilkaldevagt

Hdk.uds.: Bylderup-Bov

Indehaver:

Hans-Iver Toft
Overtagelse 1.11.1946

Farmaceuter:

Prov. Anette Langgaard Jacobsen
Prov. Birgit Gustenhoff Mortensen –
5/10
Prov. Peter Nielsen

Tårnby apotek – 323

Kbh. amt, Tårnby kommune

Amager Landevej 37

2770 Kastrup

Apoteker, personale og prod.afd. 01-
50 48 86

Kunde, bogholderi og receptur 01-
50 06 17

Ap.filial: Dragør apotek

Ap.uds.: Kongelundsvej, Tårnby Torv

Indehaver:

Sven Schytt Larsen
Overtagelse 1.12.1978

Farmaceuter:

Prov. Bente Evelyn Hansen – 7/10
Prov. Kirsten Permin
Prov. Grethe Kirsten Petersen – 3/10
Prov. Marianne Raahaug Rasmussen –
9/10

Tåstrup apotek – 252

Kbh. amt, Høje Tåstrup kommune
Køgevej 73
2730 Tåstrup
*02-99 00 98

Ap.uds.: Hovedgaden 421 (Hedehuse)

Indehaver:

Mogens Kærn
Overtagelse 1.6.1973

Farmaceuter:

Prov. Ebba Bjerrum – 6/10
Prov. Bente Gunver Dalsgaard – 6/10
Prov. Agnete Høybye Kærn – 6/10
Prov. Tove Hanne-Lone Metzsch – 9/10
Prov. Thora Mikkelsen

05-58 18 88

05-58 10 21

Hdk.uds.: Lunderskov, St. Andst, Ødis

Indehaver:

Jens Riis
Overtagelse 1.8.1983

Farmaceuter:

Prov. Lisbeth Straarup Andersen – 7/10
Prov. Åse Kirstine Johansen

Vanløse apotek → København

Uldum apotek – 156

Vejle amt, Tørring-Uldum kommune
Søndergade 30
7171 Uldum
05-67 80 03

Apoteker 05-67 88 42

Hdk.uds.: Flemming, Korning, Lindved,
Rask Mølle, Tørring, Vonge, Ølholm

Indehaver:

Jens Thomas Lund
Overtagelse 29.9.1975

Farmaceuter:

Prov. Samy Sunnassee

Varde apotek – 51

Ribe amt, Varde kommune

Vestergade 20

6800 Varde

05-22 13 11

Tilkaldevagt

Hdk.uds.: Alslev, Fåborg, Nordenskov,

Sig, Årre

Indehaver:

Aage Jackerott
Overtagelse 2.2.1976

Farmaceuter:

Prov. Jørn Hede Delboe
Prov. Birthe Frimor – 6/10
Prov. Lise Mariane Hansen
Prov. Aase Jackerott – 6/10
Prov. Christian Hartvig Warrer

Ulfborg apotek – 120

Ringkøbing amt, Ulfborg-Vemb kommune

Holmegade 17

6990 Ulfborg

*07-49 11 44

Hdk.uds.: Sdr. Nissum, Stadil, Tim, Vendersø, Vemb

Indehaver:

Hans Erik Lund
Overtagelse 1.9.1972

Farmaceuter:

Prov. Eva Krogh – 5/10
Prov. Per Hjek Jannik Seming Rud Møller

Vejen apotek – 200

Ribe amt, Vejen kommune

Mindevej 1

6600 Vejen

05-36 08 88

Apoteker og personale 05-36 00 52

Hdk.uds.: Askov, Gesten, Københoved

Indehaver:

Helge Büchler Frederiksen
Overtagelse 1.12.1972

Farmaceuter:

Prov. Hanne Dover Landor – 7/10
Prov. Palle Jørgen Vallin

Vejgård apotek → Aalborg

Ulrikkenborg apotek → Lyngby

Vaisenhus apotek → København

Valby apotek → København

Vamdrup apotek – 155

Vejle amt, Vamdrup kommune

Søndergade 18

6580 Vamdrup

Vejle Gorms apotek – 234

Vejle amt, Vejle kommune

Vestergade 38

7100 Vejle

05-82 09 00

4-delt vagtskifte

Ap.uds.: Bredballecentret 23 (Vejle)

Danmarks apoteker

Vejle → Vestervig

Indehaver:

Eskild Husum
Overtagelse 1.3.1970

Farmaceuter:

Ap.mj. Birte Hjøllund – 6/10
Prov. Bent Hougaard
Prov. Svend Karnov

Vejle Løve apotek – 36

Vejle amt, Vejle kommune
Rådhusortvet
7100 Vejle
*05-82 83 22
4-delt vagtskifte

Indehaver:

Svend August Theodor Lind
Overtagelse 1.7.1959

Farmaceuter:

Prov. Vagn Rye Hansen
Prov. Jørgen Hedemann Nielsen
Prov. Ulla Sauerberg – 6/10
Prov. Jane Thoft-Christensen – 6/10

Vejle St. Thomas apotek – 271

Vejle amt, Vejle kommune
Nørretorv 1 B
7100 Vejle
*05-82 02 44
4-delt vagtskifte

Indehaver:

Niels Erik Arendttrup
Overtagelse 1.1.1970

Farmaceuter:

Prov. Bodil Lund Rye Hansen
Prov. Anna Maria Mortensen
Ap.mj. Else Marie Thim

Vejle Svane apotek – 141

Vejle amt, Vejle kommune
Dæmningen 53
7100 Vejle
05-82 04 83
4-delt vagtskifte
Hdk.uds.: Vindelev

Indehaver:

Bent Blaabjerg Persson
Overtagelse 1.6.1970

Farmaceuter:

Prov. Henny Clausen – 7/10
Prov. Birthe Elisabeth Knudsen

Verninge apotek – 123

Fyns amt, Tommerup kommune
Fuglekildevej 3

5690 Tommerup

*09-75 10 16

Apoteker 09-75 11 00

Ap.uds.: Bellinge, Tommerup St.
Hdk.uds.: Allested, Fangel, Nr. Lyn-
delse, Tommerup (Knarreborg)

Indehaver:

Troels Torbjørn Fabricius
Overtagelse 1.10.1982

Farmaceuter:

Ap.mj. Arne Schouw Hansen

Vesterborg apotek – 85

Storstrøms amt, Højreby kommune
Pederstrupvej 138
4953 Vesterborg
03-93 93 10

Hdk.uds.: Birket, Fejøl, Horslunde, Stok-
kemark, Søllested

Indehaver:

Thorkild Sandager Nissen
Overtagelse 1.6.1984

Farmaceuter:

Prov. Åse Bjørg Galster
Ap.mj. Birthe Wilken Pedersen – 9/10

Vesterbro apotek → København

Vester-Skerninge apotek – 146

Fyns amt, Egebjerg kommune
Fåborgvej 80
5762 Vester Skerninge
*09-24 10 30

Hdk.uds.: Hundstrup, Ollerup, Sten-
strup, Vester Åby, Åstrup

Indehaver:

Carsten Hansen
Overtagelse 1.10.1983

Farmaceuter:

Prov. Lilli Møller – 8/10
Prov. Ilse Rosgaard – 3/10

Vestervig apotek – 95

Viborg amt, Sydthy kommune
Vestergade 4
7770 Vestervig
07-94 10 12

Hdk.uds.: Agger, Bedsted, Gettrup,
Svankjær

Indehaver:

Drives for apotekerfondens regning fra
1.4.1984

Farmaceuter:

Prov. Lis Torp

Viborg Løve apotek – 131

Viborg amt, Viborg kommune
 Hjultorvet 2
 8800 Viborg
 *06-62 14 68
 Personale og kunder 06-62 06 33
 Receptur 06-62 19 11
 Bogholderi 06-62 00 70
 3-delt vagtskifte, tilkaldevagt
 Ap.filial: Hammershøj apotek
 Hdk.uds.: Vejrumbro, Vinkel, Ørum
Indehaver:
 Ole Waendelin
 Overtagelse 1.12.1980
Farmaceuter:
 Prov. Louise Andersen – 5/10
 Prov. Tove Stenvang Lunøe – 6/10
 Prov. Svend Nygaard Jensen
 Prov. Torben Stapelfeldt

Viborg Sct. Mathias apotek – 270

Viborg amt, Viborg kommune
 Sct. Mathiasgade 14
 8800 Viborg
 *06-62 06 66
 3-delt vagtskifte, tilkaldevagt
 Ap.uds.: Rughavevej 2 (Viborg)
Indehaver:
 Olaf Lund
 Overtagelse 1.5.1980
Farmaceuter:
 Prov. Kirsten Lindegaard Børgesen – 6/10
 Prov. Lisbeth Vestergård Jacobsen – 7/10
 Prov. Niels Nybro
 Prov. Ulrik Skou

Viborg Svane apotek – 3

Viborg amt, Viborg kommune
 Nytorv 3
 8800 Viborg
 06-62 00 22
 06 62 00 10
 3-delt vagtskifte, tilkaldevagt
 Hdk.uds.: Løgstrup, Løvel, Vammen
Indehaver:
 Bent Damgaard Sørensen
 Overtagelse 1.5.1974
Farmaceuter:
 Prov. Niels Højlund
 Prov. Anne-Dorthe Tårup Jensen – 6/10
 Prov. Tove Nørhaven – 5/10
 Prov. Søren Nørby Rasmussen

Viby apotek – 331

Århus amt, Århus kommune
 Viby Centret
 Postbox 2225
 8260 Viby J.
 *06 14 12 99
 Apoteker, bogholderi og personale 06-14 19 09
 Hdk.uds.: Hasselager, Ormslev, Rosenhøj-Viby, Stautrup
Indehaver:
 Arne Voldum-Clausen
 Overtagelse 1.1.1969
Farmaceuter:
 Prov. Anna Marie Madsen Jensen
 Ap.mj. Vivi Ruth Bech Nygaard – 6/10
 Ap.mj. Esther Zenia Ramvold
 Ap.mj. Else Voldum-Clausen – 3/10

Videbæk apotek – 214

Ringkøbing amt, Videbæk kommune
 Bredgade 15
 6920 Videbæk
 *07-17 25 00
 Personale 07-17 27 10
 Hdk.uds.: Astrup, Rækker Mølle, Spjald, Troldhede, Vorgod
Indehaver:
 Erik Colstrup
 Overtagelse 1.8.1977
Farmaceuter:
 Prov. Mogens Elgaard
 Ap.mj. Poul Gorm Hansen

Vildbjerg apotek – 246

Ringkøbing amt, Trehøje kommune
 Søndergade 7
 7480 Vildbjerg
 07-13 10 36
 Apoteker 07-13 13 88
 Hdk.uds.: Aulum, Skibbild, Sørvad, Ørn-høj, Ørre
Indehaver:
 Poul Olaf Gredal
 Overtagelse 1.12.1976
Farmaceuter:
 Prov. Ellen Davidsen
 Prov. Birte Sundstrup – 6/10

Vils apotek – 203

Viborg amt, Morsø kommune
 Næssundvej 161
 7980 Vils
 07-76 70 04

Danmarks apoteker

Vils → Ærøskøbing

Hdk.uds.: Frøslev, Karby, Outrup, Redsted, Sundby, Ørding, Øster Assels

Indehaver:

Agnes Lund

Overtagelse 1.11.1968

Farmaceuter:

Prov. Martin Pedersen

Vinderup apotek - 213

Ringkøbing amt, Vinderup kommune

Nørregade 13

Postbox 50

7830 Vinderup

07-44 10 38

07-44 12 22

Hdk.uds.: Ejsing, Hanbjerg, Herrup, Ryde, Sevel

Indehaver:

Erik Tommerup

Overtagelse 1.4.1979

Farmaceuter:

Prov. Else Bitsch - 6/10

Ap.mj. Anna Jakobsen - 8/10

Virum apotek - 349

Kbh. amt, Lyngby-Tårnbæk kommune

Frederiksdalsvej 73

2830 Virum

02-85 55 10

02-85 83 94

Ap.uds.: Brede, Sorgenfri

Indehaver:

Knud Børge Dyhr

Overtagelse 1.9.1973

Farmaceuter:

Prov. Agnete Andresen

Prov. Eigil Johannes von Westen Nicolaysen

Prov. Elin Staalby - 2/10

Prov. Esther Cathrine Tange

Vojens apotek - 311

Sønderjyllands amt, Vojens kommune

Vestergade 29 A

6500 Vojens

*04-54 14 42

Hdk.uds.: Bevtoft, Hammelev, Over

Jerstal, Sommersted

Indehaver:

Bent Haubach Smedegård

Overtagelse 1.2.1975

Farmaceuter:

Prov. Anna Marie Bucka

Prov. Inge Marie Hansen - 2/10

Prov. Grete Rasmussen - 7/10

Vordingborg apotek - 32

Storstrøms amt, Vordingborg kommune

Algade 82

4760 Vordingborg

*03-77 00 33

Tilkaldevagt

Ap.filial: Lundby apotek

Hdk.uds.: Stensved, Ørslev

Indehaver:

Tage Højlund Pedersen

Overtagelse 1.4.1963

Farmaceuter:

Prov. Kirsten Lykke Christensen

Prov. Birgitte Therese Frandsen

Prov. Peter Grothen

Vrå apotek - 160

Nordjyllands amt, Løkken-Vrå kommune

Østergade 19

9760 Vrå

08-98 10 61

Ap.filial: Løkken apotek

Hdk.uds.: Harken, Poulstrup, Rakkeby,

Serritslev, Smidstrup

Indehaver:

Kaj Allan Jensen

Overtagelse 1.8.1969

Farmaceuter:

Prov. Lise Jensen - 7/10

Værløse apotek - 362

Kbh. amt, Værløse kommune

Bymidten 13

3500 Værløse

02-48 22 09

02-48 22 33

Hdk.uds.: Egebjerg, Hareskov, Kirke, Værløse

Indehaver:

Johannes Randrup

Overtagelse 6.1.1968

Farmaceuter:

Prov. Børge Rikard Hansen - 6/10

Prov. Amy Charlotte Palvad - 7/10

Prov. Lisbeth Thomsen - 7/10

Ærø apotek → Ærøskøbing

Ærøskøbing Ærø apotek - 33

Fyns amt, Ærøskøbing kommune

Vestergade 46

5970 Ærøskøbing

09-52 10 10

2-delt vagtskifte, tilkaldevagt

Ugeskift med Marstal apotek

Hdk.uds.: Søby, Ærø

Indehaver:

Aage Christian Thingsgaard
Overtagelse 1.8.1973

Farmaceuter:

Prov. Marion Thingsgaard

Ølgod apotek – 209

Ribe amt, Ølgod kommune
Jernbanegade 27

6870 Ølgod

*05-24 43 33

Hdk.uds.: Gaarde, Horne, Lyhne, Skovlund, Tistrup

Indehaver:

Erik Gertov

Overtagelse 1.10.1968

Farmaceuter:

Prov. Henning Andersen – 8/10

Prov. Inger Hjort Giver – 3/10

Øregårds apotek → Hellerup

Øresunds apotek → København

Ørne apotek → Silkeborg

Apoteket Ørnen → Odense

Ørsted apotek – 103

Århus amt, Rougsø kommune

Rougsøvej 89

8950 Ørsted

06-48 80 11

Personale 06-48 81 82

Hdk.uds.: Ailingåbro, Auning, Gjesing, Holbæk, Uggehuse, Vivild, Øster Alling

Indehaver:

Verner August Christensen

Overtagelse 1.5.1964

Farmaceuter:

Prov. Hanne Elisabeth Bowmann – 6/10

Prov. Inger Marie Højrup Vangsgård – 7/10

**Østbirk apotek – 101-1
afd. af Brædstrup apotek**

Vejle amt, Gedved kommune

Storegade 28

8752 Østbirk

05-78 10 14

Hdk.uds.: Lund, Lundum, Nim, Ris, Voerladegård, Yding

Farmaceuter:

Prov. Arne Koch-Larsen

Østerfælled apotek → København

Østergades apotek → Herning

Østervrå apotek – 244

Nordjyllands amt, Sæby kommune

Hjørningvej 457

9750 Østervrå

08-95 10 01

Hdk.uds.: Hørby, Morild, Skæve, Thors-
høj, Tårs

Indehaver:

Iben Beier Thorup

Overtagelse 1.5.1984

Farmaceuter:

Prov. Jens Michael Hertz – 6/10

Prov. Hans Axel Obling

Åbenrå Løve apotek – 288

Sønderjyllands amt, Åbenrå kommune

St. Torv 1

6200 Åbenrå

*04-62 22 24

Apoteker 04-62 01 62

2-delt vagtskifte, tilkaldevagt

Hdk.uds.: Felsted, Hjorkær

Indehaver:

Poul Faber

Overtagelse 1.1.1951

Farmaceuter:

Prov. Erik Niels Juul

Prov. Inger Merete Knudsen

Prov. Ellen Margrethe Würtzen Thyge-
sen

Åbenrå Svane apotek – 287

Sønderjyllands amt, Åbenrå kommune

Ramsherred 20

6200 Åbenrå

04-62 22 00

Apoteker og personale 04-62 16 08

2-delt vagtskifte, tilkaldevagt

Ap.uds.: Rødekro

Hdk.uds.: Hellevad, Høje Kolstrup, Løjt

Kirkeby

Indehaver:

Annelise Olsen

Overtagelse 1.8.1971

Farmaceuter:

Prov. Eva Hildegaard Hartmann – 2/10

Prov. Lis Bøgebjerg Jørgensen – 8/10

Prov. Nana Kristine Kristiansen

Prov. Helga Petersen – 8/10

Østerbro apotek → København

Nykøbing F.

Danmarks apoteker

Åbyhøj → Aalborg

Åbyhøj apotek – 337

Århus amt, Århus kommune
Silkeborgvej 226
8230 Åbyhøj
06-15 80 00
Apoteker, bogholderi og personale 06-15 82 26

Ap.filial: Gellerup apotek
Hdk.uds.: Brabrand (Århus)

Indehaver:

Niels Henning Bjerregård Thomsen
Overtagelse 1.12.1981

Farmaceuter:

Prov. Bodil Hancke Jensen – 6/10
Ap.mj. Inga Kirstine Lastrup – 6/10
Prov. Vera Kirstine Nielsen

Aalborg Boulevard apotek – 256

Nordjyllands amt, Aalborg kommune
Boulevarden 19
9000 Aalborg
*08-12 02 22
Personale 08-12 04 85

Indehaver:

Carsten Kielland Scheibel
Overtagelse 1.9.1977

Farmaceuter:

Prov. Birgit Kierkemann Hansen – 9/10
Prov. Ellen Olga Olsen – 5/10
Prov. Agnete Vogel – 7/10

Aalborg Budolfi apotek – 181

Nordjyllands amt, Aalborg kommune
Vesterbro 60
9000 Aalborg
*08-12 06 77
Fast vagt
Hdk.uds.: Dall Villaby, Ferslev, Frejlev

Indehaver:

Poul Viggo Henningsen
Overtagelse 1.4.1974

Farmaceuter:

Prov. Per Døvling Andersen
Prov. Carsten Bentzen – 2/10
Prov. Kirsten Lindegaard Bladbjerg-Larsen – 2/10
Prov. Kai Laurits Bylling – 2/10
Ap.mj. Inger Løbner Espersen – 3/10
Prov. Vinnie Rye Krogh – 2/10
Prov. Kirsten Lundin
Prov. Torben Saxov – 2/10

Aalborg Løve apotek – 63

Aalborg amt, Aalborg kommune
Algade 28
9000 Aalborg
*08-12 03 66
Personale 08-12 15 28

Indehaver:

Gustav Emmanuel Christian Rasmussen

Overtagelse 1.2.1940

Farmaceuter:

Prov. Erik Groth
Prov. Alice Christine Møller Nielsen – 8/10
Prov. Kirsten Rasmussen

Aalborg Reberbane apotek – 255

Nordjyllands amt, Aalborg kommune
Reberbanegade 25
9000 Aalborg
08-12 33 11
08-12 34 38
Ap.uds.: Vestre Allé 7 (Aalborg), Hasseris Bymidte (Aalborg)

Indehaver:

Poul Zacho Jørgensen
Overtagelse 1.7.1981

Farmaceuter:

Prov. Birte Ruben Brams – 7/10
Prov. Ellen Olga Olsen – 3/10
Prov. Johanne Sørensen

Aalborg Svane apotek – 10

Nordjyllands amt, Aalborg kommune
Østeraa 9
9000 Aalborg
08-12 06 66
Personale 08-16 01 23

Indehaver:

Ib Nielsen
Overtagelse 1.12.1977

Farmaceuter:

Prov. Carsten Bentzen – 8/10
Prov. Vinnie Rye Krogh – 6/10
Prov. Inge Elisabeth Steinbach – 6/10

Aalborg Vejgård apotek – 306

Nordjyllands amt, Aalborg kommune
Hadsundvej 33
Postbox 2079
9000 Aalborg
Kunde og personale 08-13 65 80

Apoteker 08-13 18 01

Receptur 08-12 41 66

Ap.uds.: Nr. Tranders

Indehaver:

Ole Bak

Overtagelse 1.2.1982

Farmaceuter:

Prov. Kirsten Barckmann – 9/10

Prov. Kirsten Lindegaard Bladbjerg-
Larsen – 8/10

Prov. Anne Elisabeth Jørgensen – 2/10

Prov. Anette Margrethe Troelsen

Fast vagt

Indehaver:

Kjeld Sachmann

Overtagelse 1.3.1975

Farmaceuter:

Prov. Karen Andersen – 6/10

Ap.mj. Ulla Bentzen – 7/10

Prov. Tove Grønnegård Christensen –
5/10

Prov. Anna Marie Christiansen

Prov. Bjarne Hvitfeld Hansen

Prov. Irene Wendelboe Kehler – 7/10

Prov. Finn Kyed – 1/10

Prov. Birthe Sønniksen – 9/10

Aalborg Aalborghus apotek – 361

Nordjyllands amt, Aalborg kommune

Grønlands Torv

9210 Aalborg SØ

*08-14 06 11

Ap.uds.: Bilka, Skalborg

Hdk.uds.: Gistrup, Gug, Nøvling, Skal-
borg

Indehaver:

Erling Pedersen

Overtagelse 15.8.1968

Farmaceuter:

Prov. Grete Kirstine Kristensen

Prov. Jens Mølgaard – 6/10

Prov. Asta Nielsen – 6/10

Århus Løve apotek – 6

Århus amt, Århus kommune

Store Torv 5

8000 Århus C

*06-12 00 22

Apoteker og personale 06-12 01 42

Indehaver:

Erik Bové Christensen

Overtagelse 1.10.63

Farmaceuter:

Prov. Karen-Margrethe Honore

Prov. Charlotte Rixen Larsen – 8/10

Prov. Eva Olesen – 3/10

Aalborghus apotek → Aalborg

Aalestrup apotek – 260

Viborg amt, Aalestrup kommune

Borgergade 5

9620 Aalestrup

*08-64 14 22

Hdk.uds.: Hvam, Hvilsum, Møldrups,
Skals, Ulbjerg

Indehaver:

Helmer Steen Christiansen

Overtagelse 1.1.1976

Farmaceuter:

Prov. Anne Marie Andersen – 6/10

Prov. Karen Horn – 3/10

Prov. Lisbeth Iversen – 8/10

Århus Marselisborg apotek – 241

Århus amt, Århus kommune

Rundhøj Torv 3

8270 Højbjerg

06-14 80 11

Apoteker og bogholderi 06-14 81 84

Personale 06-14 89 38

Hdk.uds.: Beder, Højbjerg, Mårslet,
Tranbjerg

Indehaver:

Preben Jørgensen

Overtagelse 1.4.1968

Farmaceuter:

Prov. Gunhild Bjerrum Bang

Prov. Inger Klæbel – 3/10

Prov. Annelise Sindahl Nielsen

Prov. Inge-Lise Brink Nielsen – 4/10

Århus Jernbane apotek – 132

Århus amt, Århus kommune

Banegårdsplads 8

8000 Århus C

*06-12 02 44

Apoteker, personale, receptur og prod.
afd. 06-12 02 96

Bogholderi 06-12 02 89

Århus Munke apotek – 284

Århus amt, Århus kommune

Nørre Allé 35

8000 Århus C

06-12 05 00

06-12 01 15

Danmarks apoteker

Århus → Aars

Ap.uds.: Hasle

Indehaver:

Peter Mortensen

Overtagelse 1.6.1977

Farmaceuter:

Prov. Kis Petersen – 4/10

Prov. Eva Bollerup Steen-Hansen – 7/10

Prov. Sune Thyssen Vestergaard

Århus Sct. Clemens apotek – 178

Århus amt, Århus kommune

Vejlbygade 16

8240 Risskov

*06-21 41 61

Prod. afd. 06-21 37 45

Ap.uds.: Lystrup

Hdk.uds.: Egå, Risskov

Indehaver:

Sten Fregerslev

Overtagelse 1.8.1978

Farmaceuter:

Prov. Kirsten Gammelgaard – 6/10

Prov. Ane Grethe Holm-Petersen – 7/10

Prov. Birthe Merete Larsen

Prov. Peter Fromholt Larsen

Århus Sct. Lukas apotek – 347

Århus amt, Århus kommune

Harald Jensens Plads 1

8000 Århus C

06-12 12 22

Apoteker 06-12 15 01

Indehaver:

Hellen Kirstine Schioldann Haase

Overtagelse 1.2.1984

Farmaceuter:

Prov. Inger Vibeke Bjerre – 9/10

Prov. Ida Gustafsen – 8/10

Prov. Birte Susanne Schou Oxvig –
9/10

Ap.mj. Kirsten Thistrup Pedersen –
5/10

Århus Sct. Pauls apotek – 179

Århus amt, Århus kommune

Jægergårdsgade 76

8000 Århus C

*06-12 12 99

Apoteker og personale 06-12 12 48

Ap.uds.: Bilka, Tilst

Indehaver:

Ole Kjær

Overtagelse 1.2.1978

Farmaceuter:

Prov. Karen Nielsen

Ap.mj. Svend Erik Thistrup Pedersen –
3/10

Århus Stjerne apotek – 352

Århus amt, Århus kommune

Funch Thomsensgade 3

8200 Århus N

*06-16 88 99

Apoteker, bogholderi og personale 06-
16 87 56

Ap.uds.: Paludan-Müllersvej 119 (Århus)

Indehaver:

Svend Ib Mose

Overtagelse 1.12.1981

Farmaceuter:

Prov. Vibeke Ring Christensen – 6/10

Prov. Irene Fernanda Ejrnæs

Prov. Ingeborg Kennebo – 7/10

Ap.mj. Else Kjeldsen – 6/10

Århus Svane apotek – 40

Århus amt, Århus kommune

Vestergade 4

8000 Århus C

*06-13 00 22

Receptur 06-13 02 47

Indehaver:

Poul Pedersen

Overtagelse 1.10.1979

Farmaceuter:

Ap.mj. Inger Kirstine Olesen – 8/10

Prov. Edith Marie Pedersen – 8/10

Prov. Lissie Tørring – 6/10

Århus Trøjborg apotek – 317

Århus amt, Århus kommune

Tordenskjoldsgade 30

8200 Århus N

06-16 73 77

Indehaver:

John Jørgen Løvbo Jensen

Overtagelse 1.4.1983

Farmaceuter:

Prov. Ketha Christiansen – 7/10

Prov. Nils-Jørgen Ebbesen

Ap.mj. Else Kristiansen

Aars apotek – 259

Nordjyllands amt, Aars kommune

Himmerlandsgade 94

9600 Aars

*08-62 16 11
Apoteker 08-62 15 97
Hdk.uds.: Østrup

Indehaver:

Karl Vilhelm Kjær
Overtagelse 1.4.1968

Farmaceuter:

Prov. Vagn Oluf Thomsen

Aarup apotek – 106

Fyns amt, Aarup kommune

Bredgade 25

5560 Aarup

09-43 10 27

09-43 14 27

Ap.uds.: Vissenbjerg

Hdk.uds.: Bred, Grønnemose, Skalle-
bølle, Ørsted

Indehaver:

Hans Aksel Schou

Overtagelse 1.11.1969

Farmaceuter:

Ap.mj. Inge Christensen – 6/10

Prov. Keld Boje Lundgren

Sygehusapoteker

Holbæk Sygehus, apoteket – 2391

Ringstedvej 4 A
4300 Holbæk
03-43 32 01, lokal 396

Analyseafd., lokal 393
Ekspedition, lokal 396
Galenisk afd., lokal 394
Informationsafd., lokal 397
Sterilafd., lokal 394
Tabletafd., lokal 394

Sygehusapoteker:

- Kai Rønn, lokal 395
Udnævnt: 1971

Farmaceuter:

Prov. Vibeke Juana Beierholm, lokal 396, 397
Prov. Søren Christoffersen, lokal 393
Prov. Erik Jeppe Stenderup Jensen, lokal 394

Horsens Sygehus, apoteket – 2381

Sundvej 32
8700 Horsens
05-62 44 44, lokal 2130

Analyseafd., lokal 2132
Bogholderi, lokal 2130
Ekspedition, lokal 2133
Galenisk afd., lokal 2132
Informationsafd., lokal 2131
Sterilafd., lokal 2132

Sygehusapoteker:

- Ole Andersen, lokal 2131
Udnævnt: 1.8.1981

Farmaceuter:

Prov. Inge Hermansen – 6/10, lokal 2132
Prov. Lena Deleuran Kyed – 4/10, lokal 2132

Kolding Sygehus, apoteket – 2384

6000 Kolding
05-53 32 22, lokal 1623

Sygehusapoteker:

- Thorkild Møller, lokal 1655
Udnævnt: 1.1.1984

Farmaceuter:

Prov. Lene Beck Mortensen, lokal 1623

København Bispebjerg hospitals apotek – 2390

Bispebjerg Bakke 23
2400 København NV
01-81 12 50, lokal 2490

Bogholderi, lokal 2906
Ekspedition, lokal 2490
Galenisk afd., lokal 2908
Informationsafd., lokal 2487
Kvalitetssikrings afd., lokal 2349
Reagensafd., lokal 2489
Sterilafd., lokal 2492
Tabletafd., lokal 2493

Sygehusapoteker:

Farmaceuter:

Prov. Helle Vibeke Ammitzbøll Bjarnø, lokal 2908
Prov. Agnete Maj Brovang, lokal 2489
Prov. Poul Lunøe Friis, lokal 2349
Prov. Margit Hansen – 9/10, lokal 2487
Prov. Lene Hauge – 9/10, lokal 2493
Prov. Birte Fribert Knutsson, lokal 2487
Prov. Hans Lindholm Kurtzhals, lokal 2492
Prov. Ulla Birgit Benedicte Schjøtt, lokal 2490, 2487
Prov. Preben Bruno Sørensen, lokal 2492
Prov. Mariann Thorsen – 6/10, lokal 2349

København, Den kgl. Veterinær- og Landbohøjskoles apotek

Bülowsvej 13
1870 København V
01-35 17 88, lokal 2554
Nattefon: 01-35 18 76

Apoteksbestyrer:

- Torben Erik Wamberg, lokal 2551
Udnævnt: 1.11.1981

Farmaceuter:

Prov. Jytte Agnete Bjerregaard, lokal 2554
Prov. Karen Hoffmann, lokal 2553

København Frederiksberg hospitals apotek – 2392

Nordre Fasanvej 57
2000 København F
01-34 77 11, lokal 4170

Analyseafd., lokal 4200
Bogholderi, lokal 4181
Ekspedition, lokal 4170
Galenisk afd., lokal 4189
Informationsafd., lokal 4182
Sterilafd., lokal 4190
Tabletafd., lokal 4185

Sygehusapoteker:

- Hans Tønnesen, lokal 4180
Udnævnt: 1.2.1981

Farmaceuter:

Prov. Knud Frederik Bech, lokal 4200
Prov. Lillian Bech, lokal 4189
Prov. Jørgen Høge-Jensen, lokal 4190
Prov. Lene Brønndahl Larsen, lokal 4182
Prov. Birte Lis Michaelsen, lokal 4170

København, Isotop-apoteket, Sundhedsstyrelsens farmaceutiske isotoplaboratorium

Frederikssundsvej 378
2700 Brønshøj
Efter kl. 16.30: 02-94 39 22

Laboratoriefchef:

Knud Morten Kristensen, lokal 222
Udnævnt: 1.6.1970

Farmaceuter:

Cand pharm. Arthur Georg Thomas Müller – 8/10, lokal 218
Cand pharm. Elisabeth Johanne Nørbygaard, lokal 219
Cand pharm. Bente Pedersen, lokal 212
Cand pharm. Niels Henrik Vinberg, lokal 216

København Kommunehospitalets apotek – 2396

Øster Farimagsgade 5
1399 København K
01-15 85 00

Analyseafd., lokal 5805
Bogholderi, lokal 5801
Galenisk afd., lokal 5825
Sterilafd., lokal 5815
Tabletafd., lokal 5825
Ekspedition 01-18 18 60
Informationsafd. 01-18 18 60

Sygehusapoteker:

- Erik Dauv-Pedersen, lokal 5800
Udnævnt: 5.11.1974

Farmaceuter:

Prov. Bodil Mule Andersen, lokal 5805
Prov. Helge Hansen – 8/10, lokal 5842
Prov. Inger Kühle, lokal 5812
Prov. Jette Kirsten Lohmann, lokal 5825
Prov. Bodil Frederikke Munch-Lassen, lokal 5835
Prov. Ingelise Arnt Andersen, 01-18 18 60, lokal 4
Prov. Ole Finn Claudius Crohn, 01-18 18 60, lokal 1, 3
Prov. Bodil Steffens, 01-18 18 60, lokal 2

København, Københavns amts sygehusvæsen, Centralapoteket – 2385

Marielundvej 25
Postbox 80
2730 Herlev
02-91 91 22

Analyseafd., lokal 30
Bogholderi, lokal 16
Ekspedition, lokal 33, 35
Galenisk afd., lokal 25
Informationsafd., lokal 14, 15
Reagensafd., lokal 28
Sterilafd., lokal 31
Tabletafd., lokal 25

Sygehusapoteker:

- Thor Krintel Espersen, lokal 19
Udnævnt: 1.2.1966

Farmaceuter:

Prov. Inger Birgitte Bjeldbak, lokal 14
Prov. Lene Brandstrup, lokal 33
Prov. Bent Bundgård, lokal 25
Prov. Aase Justesen – 6/10, lokal 33
Prov. Ruth Jørgensen, lokal 33
Prov. Holger Lylov Nielsen, lokal 28
Prov. Niels Jakob Nielsen, lokal 30

Sygehusapoteker

København → Randers

Prov. Aleksij Porotnikoff, lokal 31
Prov. Lise Skou, lokal 26, 34
Prov. Grethe Steen – 8/10, lokal 27
Prov. Connie Elisabeth Sørensen, lokal 16
Prov. Mads Østergaard, lokal 15

København, Rigshospitalets apotek – 2389

Blegdamsvej 9
2100 København Ø
01-38 66 33 lokal 4550

Analyseafd., lokal 4553
Bogholderi, lokal 4554
EDB-afd., lokal 4560
Ekspedition, lokal 4550, 4501
Galenisk afd., lokal 4551
Informationsafd., lokal 4557
Nuklearmed. lab., lokal 4216
Reagensafd., lokal 4558, 4511
Sterilafd., lokal 4552

Sygehusapoteker:

- Vagn Gaunø Jensen, lokal 4555
Udnævnt: 1967

Farmaceuter:

Prov. (Souschef) Nina Elisabeth Bentzen, lokal 4556
Prov. Helle Rud Brange – 5/10, lokal 4557
Prov. Birgit Hanne Jenny Elisabeth Binderup Hansen, lokal 4551
Prov. Birte Nørresø Haase – 5/10
Prov. Eva Helene Johnsen, lokal 4501
Prov. Niels Justesen, lokal 4552
Prov. Jørgen Raahauge Jørgensen, lokal 4557
Prov. Ole Worm Krogsgaard, lokal 4216
Prov. Grethe Grambo Mørch, lokal 4550
Prov. Sven-Erik Nielsen, lokal 4511
Prov. Jørgen Lang Pedersen, lokal 4553

København, Rigshospitalet Finsensinstituttet apoteket – 2393

Strandboulevarden 49
2100 København Ø
01-26 08 50, lokal 364

Analyseafd., lokal 368
Ekspedition, lokal 366
Informationsafd., lokal 364
Produktionsafd., lokal 367

Sygehusapoteker:

Carl Viggo Trolle-Lassen, lokal 365
Udnævnt: 1.10.1979

Farmaceuter:

Prov. Annelise Lund Ammitzbøll, lokal 364
Prov. Poul Lindholm Kurtzhals, lokal 367
Prov. Poul Vibholm Petersen, lokal 368

Odense Fyns amts sygehusvæsen, Centralapoteket – 2394

Sdr. Boulevard 29
5000 Odense C
09-11 33 33, lokal 2773

EDB-afd., lokal 2768
Ekspedition, lokal 2773
Galenisk afd., lokal 2775
Informationsafd., lokal 2777
Kontrolafd., lokal 2767
Reagensafd., lokal 2774
Sekretariat, lokal 2771
Sterilafd., lokal 2776
Varemodtagelse, lokal 2769

Sygehusapoteker:

- Walther Søndergaard Madsen, lokal 2772
Udnævnt: 1.2.1971

Farmaceuter:

Prov. Leis Andersen – 5/10, lokal 2773
Prov. Hanne Knoldsborg Christensen, lokal 2776
Prov. Claus Dragsholt, lokal 2767
Prov. Erik Steen Laier, lokal 2774
Prov. (Souschef) Knud Larsen, lokal 2770
Prov. Henning Sander, lokal 2775
Prov. Birgitte Grabow Secher, lokal 2777
Prov. Birte Westergaard – 5/10, lokal 2773

Randers Centralsygehus, apoteket – 2399

Østervangsvej 26
8900 Randers
06-41 82 00, lokal 3005

Analyseafd., lokal 3025
Bogholderi, lokal 3005
Ekspedition, lokal 3005
Galenisk afd., lokal 3015
Informationsafd., lokal 3005
Sterilafd., lokal 3015
Tabletafd., lokal 3015

Sygehusapoteker:

- Folmer Fischer Jensen, lokal 3000
Udnævnt 1.5.1963

Farmaceuter:

Prov. Preben Smed Jeppesen, lokal
3025
Prov. Nils Ole Olsen, lokal 3015

**Roskilde amtskommunes syge-
husvæsen, apoteket – 2383**

Køgevej 7-13
4000 Roskilde
02-37 02 37, lokal 180

Analyseafd., lokal 182
Bogholderi, lokal 181
Ekspedition, lokal 180
Galenisk afd., lokal 182
Informationsafd., lokal 181
Sterilafd., lokal 182

Sygehusapoteker:

- Paul Bundgaard-Nielsen, lokal 181
Udnævnt: 29.8.1979

Farmaceuter:

Prov. Poul Anton Rabling Christensen,
lokal 182
Prov. Helle Pinholt, lokal 182

Vejle Sygehus, apoteket – 2386

Kabeltoft 25
7100 Vejle
05-83 44 44, lokal 1766

Ekspedition, lokal 1769

Sygehusapoteker:

- Sven Vedsø, lokal 1767
Udnævnt: 1976

Farmaceuter:

Prov. Bente Kirkeby – 5/10, lokal 1434
Prov. Helga Rasmussen – 5/10, lokal
1434
Prov. Knud Ditlev Schmidt, lokal 1768

**Aalborg Sygehus, sygehusapo-
tek – 2388**

Reberbanegade
Postbox 561
9100 Aalborg
08-13 11 11

Analyseafd., lokal 7404
Bogholderi, lokal 7410
Ekspedition, lokal 7400
Galenisk afd., lokal 7406
Informationsafd., lokal 7402
Reagensafd., lokal 7408
Sterilafd., lokal 7406
Tabletafd., lokal 7406

Sygehusapoteker:

- Henry Egon Andersen, lokal 7414
Udnævnt: 1.4.1968

Farmaceuter:

Prov. Ulla Vinderslev Tovgaard Nielsen,
lokal 7402
Prov. Vagn Jørgen Pedersen, lokal 7406
Prov. Frank Mogens Qvist, lokal 7408
Prov. Torben Saxov, lokal 7406
Prov. Flemming Sørensen, lokal 7404

**Århus Kommunehospital's apo-
tek – 2395**

Nørrebrogade 44
8000 Århus C
06-12 55 55, lokal 3324

Analyseafd., lokal 3321
Bogholderi, lokal 3318
EDB afd., lokal 3326
Ekspedition, lokal 3324
Galenisk afd., lokal 3320
Informationsafd., lokal 3327
Reagensafd., lokal 3319
Sekretær, lokal 3317
Sterilafd., lokal 3322

Sygehusapoteker:

- Anders Kristian Bech, lokal 3316
Udnævnt: 1.10.1978

Farmaceuter:

Prov. Lars Østergård Christensen, lokal
3319
Prov. Hellmuth Mouthio Fabricius, lokal
3322
Prov. Asta Gammelvind, lokal 3320
Prov. Karen Lise Glavind-Kristensen, lo-
kal 3321
Prov. Ulf Hammer, lokal 3327
Prov. Lisbet Høgh, lokal 3327
Prov. Henny Jørgensen, lokal 3324
Prov. Anne Marie Schmidt – 8/10, lokal
3321

ND

Nordisk Droge

Apotekerverer en gros
Kontrollerede råvarer
Agenturer
Vacciner
Export

Deres kontakt til hele verden

BILUDLEJNING JORDEN RUNDT - TAXA-FLYVNING - FLY - TOG - BUS - SKIB

Ungdomsrejser Selskabsrejser Studierejser Erhvervsrejser Sportsrejser Charterflyrejser



AUT. REJSEBUREAU

Volmers Plads 4 . 7100 Vejle DK

Telefon 05-82 26 88 . Telex 61 120

- Vi udsteder flybiletter*
- til alle*
- internationaler flyruter*

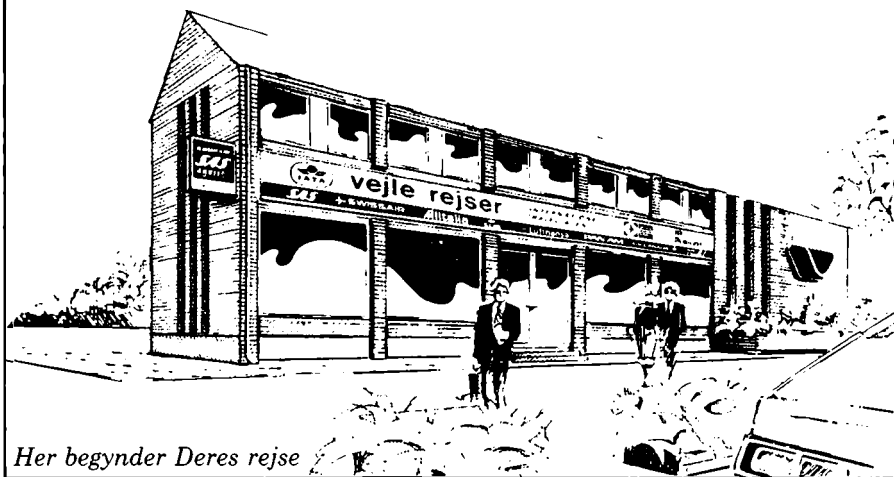

Her begynder Deres rejse

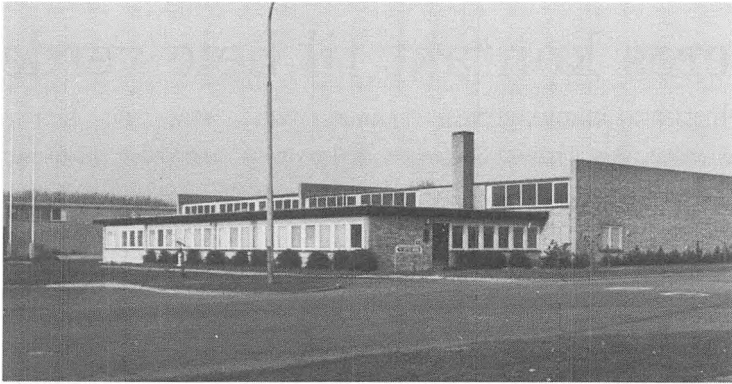

EENGANGSARTIKLER

MEDU-anerkendt

NÆRINGSPRÆPARATER

Aminofusin, Triofusin,
Biosorb, Biosorb Sonde

3-M-COMPANY

Micro pore, Blenderm, Reston etc.

INCONTINENS-ARTIKLER

for ethvert formål

EENGANGSFORBINDSSTOFFER

til hospital- og sygeplejebrug

OTTO BROE A/S

Formervangen 9

Tlf. (02) 45 07 00

2600 Glostrup

Offentlige institutioner m.v.

- Ankerhus Seminarium → Sorø
Apoteksassistentskolen → Hillerød
Arbejdsmiljøinstituttet → København
Arbejdstilsynet → København
Åbenrå
Århus
August Krogh Institutet → København
Bispebjerg Hospital → København
Bornholms Centralsygehus → Rønne
Centrallaboratorier → Bornholms centralsygehus (se under Rønne)
Grenå sygehus
Hjørring sygehus
Holbæk centralsygehus
Holstebro centralsygehus
Kjellerup sygehus
Nykøbing Falster centralsygehus
Næstved centralsygehus
Randers centralsygehus
Skive sygehus
Slagelse centralsygehus
Thisted sygehus
Vejle sygehus
Viborg sygehus
Danmarks Apotekerforening → København
Danmarks farmaceutiske Højskole → København
Danmarks Ingeniørakademi → Lyngby
Danmarks tekniske Bibliotek → Lyngby
Danmarks tekniske Højskole → Lyngby
De danske apotekers Branchebedriftssundhedstjeneste → Københav
havn
Den kgl. Veterinær- og Landbohøjskole → København

Dianalund **Kolonien Filadelfia**

Laboratoriet

4293 Dianalund

03-42 56 00

Mette Nøhr Poulsen, souschef

Esbjerg **Esbjerg Centralsygehus**

Klinisk-kemisk afdeling

Østergade

6700 Esbjerg

05-18 19 00

Helge Harbo Kristensen

Offentlige institutioner

Esbjerg → Frederikshavn

Esbjerg Kommune

Miljø- og Levnedsmiddelkontrollen

Høgevej 25
6705 Esbjerg Ø
05-14 05 22
Gyrithe Ulrich

Esbjerg tekniske Skole

Laborantafdelingen

Spangsbjerg Møllevej 270
6700 Esbjerg
05-13 45 11, lokal 33
Anne Elisabeth Jensen

Filadelfia, kolonien → Dianalund

Finseninstituttet → København, Rigshospitalet

Forbrugerrådet → København

Forskningssekretariatet → København

Fredericia Fredericia Sygehus

Klinisk-kemisk afdeling

Dronningensgade 97
7000 Fredericia
05-92 45 88

- Steffen Fallesen Iversen, laboratoriefchef
- Birgitte Reinholdt

Levnedsmiddelkontrollen

Kemisk afdeling

Rådhuset
7000 Fredericia
05-93 33 33, lokal 1208
Ulla Larsen

Frederiksberg Hospital → København

Frederikshavn Frederikshavn Sygehus

Laboratoriet

Barfredsvej
9900 Frederikshavn
08-42 21 22, lokal 145
Johan Constantin Brun

Frederikshavn tekniske Skole

Laborantafdelingen

Hånbækvej 50
9900 Frederikshavn
08-42 42 33, lokal 45
Christine Frederike Fabricius
Annalise Moesgaard
Henning Jørgen Moesgaard
Carsten Mørup
Fritz Overgaard

Nordøstvendssysels Levnedsmiddel- og Miljøkontrol

Rådhus Allé 100
9900 Frederikshavn
08-42 82 00
Kirsten Haumann

Gentofte Sygehus → København

Grenå Grenå Sygehus

Centrallaboratoriet og medicindepotet
Sygehusvej 6
8500 Grenå
06-32 03 11
Lars Schandorff Nikolaisen, laboratorieleder

Haderslev Levnedsmiddelkontrollen

Miljøhygiejnisk laboratorium
Ole Rømersvej 30
6100 Haderslev
04-52 65 40
Jan Huus Vestergaard

Herlev Sygehus → København

Herning Herning Centralsygehus

Klinisk-kemisk afdeling
Gammel Landevej 61
7400 Herning
07-12 44 00
Peter Mielche
Christian Andersen Wind.

Hillerød Apoteksassistentskolen

Milnersvej 42
3400 Hillerød
02-26 50 00
Sonja Stougaard Andersen
Susanne Andersen
Bodil Brock
Solvejg Lundberg Christensen
Kirsten Emmery Due, undervisningsleder
Poul Henning Due
Hanne Engelsborg
Børge Rikard Hansen
Anette Raahauge Henningsen
Lisbeth Hermansen
Lis Rose Jensen
Birgit Solveig Kramhøft
Connie Vanghøj Lemming-Christensen
Lillian Møller
Gert Møller-Jensen
Lene Vibeke Naver
Lis Pedersen
Gert Ivan Petersen

Offentlige institutioner

Hillerød → Hørsholm

Lone Hjørdis Poulsen
Kirsten Pultz
Kurt Fønnesbæk Rasmussen, rektor
Torben Steen Rosenberg
Inger Sedum-Larsen
Jane Stampe
Ella Merete Ulbak

Frederiksborg Amts Centralsygehus

Klinisk-kemisk afdeling

3400 Hillerød
02-26 88 66, lokal 211
Søren Waarst

Statens Forsøgsmejeri

Roskildevej 56
3400 Hillerød
02-26 25 25
Anne-Marie Bech, lic.pharm.
Finn Hannibal Jensen, afdelingsleder

Hjørring Hjørring Sygehus

Centrallaboratoriet

Bispensgade 37
9800 Hjørring
08-92 72 44
Thorkil Jessen Mailand
Ib Nielsen

Holbæk Holbæk Centralsygehus

Centrallaboratoriet

4300 Holbæk
03-43 32 01, lokal 262
Egil Raabo, lic.pharm.

Holstebro Holstebro Centralsygehus

Centrallaboratoriet

Enghavevej 12
7500 Holstebro
07-41 42 00
Bent Horsfeldt Jespersen
Hans Jørn Kvistgaard
Karen Frydendal Nørgaard

Hospitalslaborantskoler → København
Århus

Hørsholm Statens Byggeforskningsinstitut

Afd. for landbrugsbyggeri

Dr. Neergårdsvej
2970 Hørsholm
02-86 55 33
Jørgen Lund Pedersen

Kalvehave Statens veterinære Institut for Virusforskning

Kemisk afd.

Lindholm

4771 Kalvehave

03-81 45 23

Kristian Dalsgaard, afdelingsleder, dr.pharm.

Kjellerup Kjellerup Sygehus

Centrallaboratoriet

8620 Kjellerup

06-88 13 00

Børge Christian Claussen, lic.pharm.

Klinisk-kemiske afdelinger → Bispebjerg hospital (se under København)
Esbjerg centralsygehus
Fredericia sygehus
Frederiksberg hospital (se under København)
Frederiksborg Amts centralsygehus
Herning centralsygehus
Københavns Amts sygehus i Gentofte
Københavns Amts sygehus i Herlev
Københavns kommunehospital
Odense sygehus
Psykiatrisk hospital i Århus (se under Århus)
Rigshospitalet (se under København)
Roskilde amtssygehus
Silkeborg centralsygehus
Svendborg sygehus
Sønderborg sygehus
Aalborg sygehus
Århus kommunehospital

Kolding Kolding tekniske Skole

Laborantafdelingen

C. F. Tietgensvej 11

6000 Kolding

05-52 07 99

Henning Erhardt Jacobsen

Kolonien Filadelfia → Dianalund

København Arbejds miljøinstituttet

Kemisk-toksikologisk afdeling

Baunegårdsvej 73

2900 Hellerup

01-68 28 68

Mogens Kragh Hansen

Gunnar Damgård Nielsen, lic.pharm.

Lars Nordholm

Offentlige institutioner

København, A → D

København Arbejdstilsynet, Arbejds miljøinstituttet

Produktregisteret

Blegdamsvej 104 C
2100 København Ø
01-42 33 55
Inge Daniels Beck
Nanna Philipson Brandorff
Kjeld Mann Nielsen
Inger-Marie Ravn Pedersen

August Krogh Institutet

Institut for biologisk kemi A

Universitetsparken 13
2100 København Ø
01-37 70 00, lokal 339
Birte Kramhøft, lic.pharm.

Bedriftssundhedstjenesten for ansatte ved Københavns kommune

Enghavevej 80, 1.
2450 København SV
01-21 21 10
Ole Banke

Bispebjerg Hospital

Klinisk-kemisk afdeling

Bispebjerg Bakke 23
2400 København NV
01-81 12 50
Helle Riis Angelo, lic.pharm.
Henrik Rist Nielsen

Danmarks Apotekerforening

Hammerichsgade 14, 4.
1611 København V
01-11 02 76
Klaus Christiansen, sektionsleder
Anne Bagger Hansen, lic.pharm., afdelingsleder
Bente Wittrup Hansen
Niels Hamborg Jensen, afdelingsleder
Peter John Kielgast, generalsekretær
Steffen Kjær, afdelingsleder
Peter Mogens Øelund, kontorchef
Rejsevikarer:
Lise Eberholst
Pia Falsted
Lis Jacobsen
Bente Lise Larsen
Susanne Ingeborg Mylin

Danmarks farmaceutiske Højskole

Universitetsparken 2
2100 København Ø
01-37 08 50

Administrationskontoret

Ilse Birgitte Fjalland, afdelingsleder

København

Biokemisk laboratorium

Susanne Jacobsen, kandidatstipendiat
Elsa Ebbesen Nielsen, kandidatstipendiat

Biologisk laboratorium N

Jens Juul Dencker Christensen, lic.pharm., lektor
Bjarne Fjalland, lic.pharm., lektor
Stig Grell, kandidatstipendiat
Svend Erik Jensen, lic.pharm., lektor

Institut for farmaci

- Poul Egon Bertelsen, kandidatstipendiat
Lona Louring Chrstrup, kandidatstipendiat
Vagn Neerup Handlos, lic.pharm., lektor
Ebba Holme Hansen, seniorstipendiat
Hanne Herborg Henriksen, adjunktvikar
Annie Hoelgaard, lic.pharm., lektor
Per Holm, adjunktvikar
Lisbeth Illum, lic.pharm., seniorstipendiat
- Vagn Gaunø Jensen, professor
Hanne Jepsen, adjunktvikar
Marianne Johansen, lic.pharm., lektor
Ole Jungersen, lic.pharm., lektor
 - Henning Gjelstrup Kristensen, lic.- og dr.pharm., professor
Poul Reinhardt Kruse, lic.pharm., lektor
Bente Overgaard Larsen, kandidatstipendiat
Claus Selch Larsen, lic.pharm., lektor
Niels Møller, lic.pharm., lektor
Jørn Møller-Sonnergaard, lic.pharm., lektor
Birgitte Møllgaard, lic.pharm., adjunktvikar
 - Jørgen Mørch, afdelingsleder
Kim Nordfjeld, kandidatstipendiat
Mette Rasmussen, lic.pharm., lektor
Anna Margrethe Rømer Rassing, lic.pharm., lektor
Torben Schæfer, lic.pharm., lektor
Ellen Margrethe Westh Sørensen, adjunkt

Farmakognostisk laboratorium K

Anne Adersen, lektor
Leon Brimer, adjunktvikar
Kirsten Brønnum-Hansen, kandidatstipendiat
Lene Gudiksen, lektor
Bente Lorentzen, lektor
Anne Marie Rørdam, lektor
Ulla Wagner Smitt, lic.pharm., lektor
Stina Teilmann-Ibsen, adjunktvikar

Farmakologisk laboratorium L

Henning Bjørn Christensen, lektor
Søren Nørgaard Rasmussen, lektor
Lars Engers Pedersen, kandidatstipendiat
Karsten Wassermann, kandidatstipendiat

Fysisk laboratorium

Thyge Borup Hjorth, kandidatstipendiat
Heinrich Schneidermann Niemann, lektor

Kemisk institut AD

Kirsten Jebjerg Andersen, kandidatstipendiat

Offentlige institutioner

København, Da → De

København

- Hans Bundgaard, lic.- og dr.pharm., professor
- Anders Buur, kandidatstipendiat
- Kirsten Møller Eberth, lic.pharm., lektor
- Bente Gammelgaard, kandidatstipendiat
- Susanne Møller Foss, kandidatstipendiat
- Arne Jensen, afdelingsleder, lektor
- Erik Sylvest Johansen, lektor
- Ole Jøns, lic.pharm., lektor
- Ulla Klíxbüll, kandidatstipendiat
- Kirsten Inge-Lise Rald, lic.pharm., lektor
- Jørgen Eiler Rassing, lic.pharm., professor
- Jørn Ib Thamsen, afdelingsleder, lektor
- Erling Sonnich Thomsen, lic.pharm., lektor

Kemisk institut BC

- Vibeke Elisabeth Liselotte Brehm, lic.pharm., lektor
- Jette Raun Byberg, kandidatstipendiat
- Søren Brøgger Christensen, lic.pharm., seniorstipendiat
- Anne Engesgaard, kandidatstipendiat
- Steen Honoré Hansen, lektor
- Hans Petersen Hjeds, lic.pharm., lektor
- Birthe Jensen, lic.pharm., lektor
- Bodil Vibeke Jerslev, professor
 - Helmer Kofod, professor
- Povl Krogsgaard-Larsen, lic.- og dr.pharm., lektor
- Benny Ove Køppen, kandidatstipendiat
- Ingrid Jytte Kjølner Larsen, lic.pharm., lektor
- Else Rita Lemmich, lektor
- John Lemmich, lektor
- Carl Lund-Jensen, lektor
- Elsebeth Jette Norup, kandidatstipendiat
- Per Sauerberg, kandidatstipendiat
- Alex Mehlsen Sørensen, lic.pharm., lektor
- Ole Thastrup, lic.pharm., forskningsstipendiat
- Inger Vejby Uldall, adjunkt

Mikrobiologisk laboratorium

- Erik Wind Hansen, lic.pharm., lektor
- Anna Louise Kronman, exam.pharm., sekretær

De danske apotekers Branchebedriftssundhedstjeneste

Lergravsvej 61, 3.
2300 København S
01-58 15 28
Mona-Lise Binderup
Torben Sander
Lene Walthers Schmidt
Hanne Vestergaard, afdelingsleder

Den kgl. Veterinær- og Landbohøjskole

Afd. for farmakologi & toksikologi

Bülowsvej 13, 1870 København V
01-35 17 88
Inge Kraul

København

Afd. for fysiologisk botanik

Thorvaldsensvej 40, 1871 København V
01-35 17 88
Steen Allerup, dr.phil, docent
Ib Møller.

Afd. for veterinær fysiologi og biokemi

Bülowsvej 13, 1870 København V
01-35 17 88
Inger Wegger.

Afd. for veterinær virologi- og immunologi

Bülowsvej 13
1870 København V
01-35 17 88
• Buchardt Bloch

Institut for veterinær mikrobiologi og hygiejne

Bülowsvej 13, 1870 København V
01-35 17 88
Elsbeth Benedicte de Teilman Hald

Kemisk Institut

Thorvaldsensvej 40, 1871 København V
01-35 17 88, lokal 2434/2413
Ole Kragholm Borggaard, lic.pharm.
Hanne Flyge
Karen Kaas, lic.pharm.
Lone Melchior Larsen, lic.pharm.
Birgitte Pedersen
Leif Horsfelt Skibsted, lic.pharm.
Marta Willems

Forbrugerrådet

Miljø- og teknisk afdeling

Købmagergade 7
1150 København K
01-13 63 11
Jette Juul Jensen, afdelingsleder

Forskningssekretariatet

Statens naturvidenskabelige Forskningsråd

Holmens Kanal 7
1060 København K
01-11 43 00
Ellen Margrete Hansen, cand.jur.

Frederiksberg Hospital

Ndr. Fasanvej 59
2000 København F
01-34 77 11

Klinisk-kemisk afdeling

Birgit Wisbech Borggaard
Laurids Rotbøl Pedersen

Patologisk Institut

Grethe Birgith Jensen

Offentlige institutioner

København, G → K

København

Gentofte Kommune

Laboratoriet, Sjælsø Vandværk

Ravnsnæsvej 231

2970 Hørsholm

02-57 16 99

Jørgen Beck, projektleder

Jaqueline Anne Tolley

Geriatrisk Behandlingscenter, »Tranehaven«

Laboratoriet

Schioldannsvej 31

2920 Charlottenlund

01-64 45 05, lokal 23

Flemming Starcke, laboratorieleder

Hospitalslaborantskolen i København

Haraldsgade 68

2100 København Ø

01-29 22 88

Søren William Hansen

Johan Larsen, forstander

Bente Nielsen

Kemikaliekontrollen

Mørkhøj Bygade 26

2860 Søborg

01-69 70 88

- Harald Hedegaard Povlsen, forstander

Kontrol- og tilsynsafdelingen:

- Egon Bendixen, afdelingschef
- Jette Rud Larsen
- Erik Aksel Ejner Lindgren
- Pia Juul Nielsen

Laboratoriet:

Annelise Christensen

Finn Fellenius Christensen

Birgit Gade Schultz, lic.pharm.

Sekretariatet:

Birgit Hansson

Københavns Amts Sygehus i Gentofte

Klinisk-kemisk afdeling

Niels Andersensvej 65

2900 Hellerup

01-65 12 00, lokal 7208

Vibeke Lund.

Københavns Amts Sygehus i Herlev

Klinisk-kemisk afdeling

Herlev Ringvej 75

2730 Herlev

02-94 27 33

Adam Michael Iermin Uldall, lic.pharm.

København

Københavns Dag- og Aftenseminarium

Ejbyvej 25-41
2730 Herlev
02-91 52 33
Anne Grethe Dahl Nielsen

Københavns Universitet**Biokemisk institut C**

Panum instituttet, Blegdamsvej 3
2200 København N
01-35 79 00, lokal 2349
Kirsten Christiansen, lic.pharm.

Det Retsmedicinske Centralinstitut

Retsgenetisk Institut, Frederik d. V's Vej 11
2100 København Ø
01-37 32 22
Birthe Eriksen
Mariann Thymann, lic.pharm.

Farmakologisk institut

Juliane Maries Vej 20
2100 København Ø
01-37 03 75

Sten Christensen, lic.- og dr.pharm.

- Hans Henning Lausen
Svend Norn, lic.- og dr.pharm.
- Andree Ravn-Jensen.

Ferskvandsbiologisk laboratorium

Helsingørsgade 51
3400 Hillerød
02-26 76 00
Lars Kamp Nielsen, lic.pharm.

Hygiejnisk institut

Blegdamsvej 21
2100 København Ø
01-42 56 00
Jørgen Mørkholdt Andersen
Ole Winding.

Institut for biologisk kemi B

Sølvgade 83
1307 København K
01-11 18 58
Per Nygaard, lic.pharm.

Institut for medicinsk mikrobiologi

Juliane Mariesvej 22
2100 København Ø
01-39 48 01
Lise Lundberg

Retskemisk institut

Frederik den Femtesvej 11
2100 København Ø
01-37 32 22
Hanne Christensen

Offentlige institutioner

København, K → L

København

- Søren Felby, lic.pharm.
- Arne Bent Pedersen Kæmpe, lic.- og dr.pharm., institutleder
- Erik Nielsen
- Anni Steentoft
- Karen Johanne Worm

Laborantskolen i Hovedstadsområdet

Krimsvej 29
2300 København S
01-55 19 22
Jytte Marianne Dähnhardt
Else Lind
Kirsten Bach Mortensen
Knud Johan Ottosen
Axel Pedersen
Alice Lundgaard Rosendahl
Rita Jensine Thorkilsen

Laborantskolen i Hovedstadsområdet

Rådmandsgade 71
2200 København N
01-85 12 66
Else Marie Andersen
Inge Merete Ebbeskov
Dot Jøns
Anne-Margrethe Ooppelstrup Madsen
Kirsten Nielsen
Bente Guldager Petersen
Jytte Roswall
Kirsten Witt

Landbrugsministeriet

1. afd. 4. kontor

Chr. Brygge 12 A
1219 København K
01-35 17 88, lokal 2591
Svend Garvold

Slakteri- og Konserverlaboratorium

Howitzvej 13
2000 København F
01-87 11 33
Jørgen Lind, administrator

Levnedsmiddelkontrollen, Frederiksberg Kommune

Teknisk Direktorat

Frederiksberg Rådhus
2000 København F
01-19 21 21
Minna Dons Gjerløff

Levnedsmiddelkontrollen i København

Kemisk afdeling

Flæsketorvet 75
1711 København V
01-22 40 11
Hanne Nielsen, lic.pharm.

København

Miljøstyrelsen

Strandgade 29
1401 København K
01-57 83 10
Birte Nielsen Børglum
Annette Kamp
Betty Bügel Mogensen, lic.pharm.
Inge O'Reilly
Gunvor Barnholt Valeur

Rigshospitalet

Klinisk kemisk afdeling

Blegdamsvej 9
2100 København Ø
01-38 66 33, lokal 3011
Helga Birgithe Hilborn Flachs

Rigshospitalet, Finseninstitutet

Klinisk fysiologisk afdeling

Strandboulevarden 49
2100 København Ø
01-26 08 50, lokal 210
Hans Funch-Rosenberg.

Statens kontrol med ædle metaller

Gothersgade 14
1123 København K
01-14 68 62

- Niels Rhod Larsen, lic.pharm., overkontrollør

Statens Levnedsmiddelinstitut

Mørkhøj Bygade 19
2860 Søborg
01-69 66 00

2. kontor

Bente Fabech
Birgitte Kofoed Hansen.

Dokumentationsafdelingen

- Søren Christian Hansen, afdelingsforstander

Centrallaboratoriet

- Klaus Holch, lic.pharm., laboratoriechef

Teknisk sekretariat

Bodil Margrethe Westh Bilde

Afdeling A

- Erik Otto Leerbeck, afdelingsleder
Helge Søndergaard, afdelingsleder
Annemarie Eisbjerg Sørensen

Afdeling B

Martin Vahl Gabrielsen, lic.pharm.
Karen Gram Jensen, lic.pharm.
Erik Huusfeldt Larsen
Milter Green Lauridsen
Kirsten Orbæk
Gitte Rasmussen

Offentlige institutioner

København, S

København

- Erling Pedersen, lic.pharm.
- * Knud Voldum-Clausen, afdelingsforstander

Institut for toksikologi

Toksikologisk sekretariat
Torben Bjerre Martin Søboe Hallas-Møller

Biokemisk afdeling

Jørn Gry, lic.pharm.
John Christian Larsen
Finn Jean Tarding, afdelingsleder
Gunnel Würtzen

Statens Seruminstitut

Amager Boulevard 80
2300 København S
01-95 28 17

Afdeling BCG

Astrid Mathilde Pilgaard Ladefoged
Lene Ljungqvist
Karen Ebba Nielsen
Birgit Holm Schmidt, exam.pharm.

Biofysisk afdeling

Bendt Mansa, afdelingsforstander

Blodfraktioneringsafdeling

- Hanne Gye Bruun
- * Kirsten Østergaard, afdelingsforstander

Ekspeditionen

Birthe Busch Andersen, exam.pharm., laboratoriefuldægtig
Karen Johanne Hofmann Andersen, exam.pharm.
Hanne Elisabeth Engelstoft, exam.pharm.
Anna Lykke Hahn-Pedersen, exam.pharm.
Annie Heilmann, exam.pharm.
Inger Ruth Menke, exam.pharm.
Ellen Margrethe Nielsen, exam.pharm.
Ina Birthe Ringberg Schultz, exam.pharm.
Eva Birgitte Rud, exam.pharm., laboratoriefuldægtig
Ulla Spur Sørensen, exam.pharm.

Enterovirusafdeling

Poul Rudolf Pilgaard Ladefoged

Hormonafdeling

Jørgen Kirketerp Arends
Snezana Micić

Klinisk Immunologisk afdeling

Mimi Høier-Madsen

Kontrolafdeling

- Hanne Kristensen, lic.pharm. afdelingsforstander
- Søren Munk Ribel-Madsen, lic.pharm.

Laboratoriet for biologisk standardisering

Jørn Lyng, laboratorieleder

Substratafdeling

Hannegrete Ljungdahl-Jensen

København

Tuberkuloseafdeling
Bodil Vergmann Hansen

Vaccineafdeling
Birgitte Espersen
Wiebke Annelies Ramhøj

Sundhedsstyrelsen

Lægemiddelfdeling
Store Kongensgade 1
1264 København K
01-14 10 11
Jens Overø, afdelingschef

Almen lægemiddelsektion
Kirsten Gerd Astrup
Erik Worsøe Mogensen
Anne-Marie Nielsen

Lægemiddelforsyningssektion
Kjeld Ole Askgaard, visitator
Ernst Bachmann, visitator
Annette Susanne Jensen, visitator
Lis Ellinor Jensen, lic.pharm.
Steen Mejlgaard Jensen, visitator
Sven Nørgaard-Andersen, visitator
Lene Hübertz Olesen, visitator
Erling Hugo Pedersen, sektionschef
Hans Ulrik Schaffalitzky de Muckadell

Sundhedsstyrelsens farmaceutiske laboratorium
Frederikssundsvej 378
2700 Brønshøj
02-94 37 73
Bertel Christian Fuglsang, laboratoriechef

Administrationsafdeling
Henning Hovgaard, afdelingsforstander
Anne Helleberg
Erik Jacobsen
Eva Birgitte Kristensen

Biologisk laboratorium
Per Frandsen, lic.pharm., laboratorieforstander
Jens Ole Ravnholdt Folkenborg
Birgitte Walther Knudsen
Eva Sandberg, afdelingsleder

Kontrollaboratoriet
Vibeke Hinge Christiansen, afdelingsleder
Margit Dorthea Handlos
Hanne Hjardemaal, laboratorieforstander
Susanne Honoré
Klaus Jensen

Registreringsafdeling
Hans Otto Andersen, sekretariatschef
Ingrid Kovács

Registreringssekretariatet
Jørgen Valmond Grevsen, lic.pharm.

Offentlige institutioner

København → Lyngby

København

Agnete Kjærvig Kristensen, afdelingsleder
Bente Høpfner Petersen
Birna Trap

Standardiseringslaboratoriet

Peter Arends, laboratorieforsker
Per Helboe, lic.pharm.
Sonja Kryger
Mogens Thomsen

Statens Institut for Strålehygiejne

Isotoptilsynet
Bente Lewinsky

Isotopoteket (se sygehusapoteker)

Køge Miljø- og Levnedsmiddelkontrollen

Køge Bugt I/S

Kemisk afdeling

Tigervej 39
4600 Køge
03-65 08 89
Elsemarie Kampmann
Mary Bente Lønsbo

Laborantskoler → København
Slagelse

Landbrugsministeriet → København

Landbrugsministeriets Slagteri- og Konserverlaboratorium → Københav
havn

Levnedsmiddel (og miljø-) kontrol → Esbjerg
Fredericia
Frederikshavn
Haderslev
København
København, Frederiksberg kom-
mune
Køge
Næstved
Odense
Roskilde
Rønne
Silkeborg
Viborg
Aalborg
Århus

Lyngby Danmarks Ingeniørakademi

Kemifdelingen (org. kem.sekt.)

Bygning 375
2800 Lyngby
02-88 56 00, lokal 5560
Leif Sunesen.

Danmarks Tekniske Bibliotek

Anker Engelunds Vej 1
2800 Lyngby
02-88 30 88
Hans Henning Wandall, forskningsbibliotekar.

Danmarks tekniske Højskole

Kemisk laboratorium A

Bygning 207
2800 Lyngby
02-88 31 11, lokal 3303
Poul Erik Sørensen, lic.pharm.

Laboratoriet for teknisk hygiejne

Lundtoftevej 100, bygn. 115
2800 Lyngby
02-88 42 00, lokal 5079
Elian Musa Dahi

Medicindepoter → Nykøbing Falster centralsygehus
Næstved centralsygehus
Slagelse centralsygehus

Miljøstyrelsen → København
Miljøstyrelsens Ferskvandslaboratorium → Silkeborg
Miljøstyrelsens Luftforureningslaboratorium → Roskilde

***Nykøbing Falster* Nykøbing Falster Centralsygehus**

4800 Nykøbing F
03-85 30 33

Centrallaboratoriet

Hemming Lars Ethelfeld Hemmingsen, afdelingsleder

Medicindepotet

Marianne Kragh, lokal 334

***Næstved* Næstved Centralsygehus**

Ringstedgade
4700 Næstved
03-72 14 01

Centrallaboratoriet

Ole Andersen
Martin Kjærulf Nielsen

Medicindepotet

Nina Mølsted Madsen, lokal 2320

Miljø- og Levnedsmiddellaboratoriet

Ved Åsen 1
4700 Næstved
03-72 50 50
Pia Vibeke Sjelborg

***Odense* Fyns Amts Sygehusvæsen**

Odense Sygehus

Sdr. Boulevard 29
5000 Odense C
09-11 33 33

Offentlige institutioner

Odense → Ribe

EDB-afdelingen

Peter Martin Pedersen, EDB-chef, lokal 3460

Klinisk-kemisk afdeling

Niels Anders Holm Klitgaard, lic.pharm., lokal 2841

Radiofysisk Laboratorium

Jens Wæver Rasmussen, lokal 2981

Miljø- og levnedsmiddelkontrollenheden Odense

Kemisk afdeling

Lille Tornbjerg Vej 24

5220 Odense SØ

09-13 13 72, lokal 5660

Bent Hofman Funder-Schmidt

Hans Nikolaj Hansen, lic.pharm.

Bjarne Schroll Harsted, lic.pharm.

Anton Wienberg

Odense universitet

Biologisk Institut

Campusvej 55

5230 Odense M

09-15 86 00

- Ole Bjørn Karlog, lic.pharm. professor

Farmakologisk Institut

J. P. Winsløws Vej 19

5000 Odense C

09-11 33 33, lokal 4760/4793

Ove Alfred Nedergaard

Kemisk Institut

Campusvej 55

5230 Odense M

09-15 86 00

- Erik Krogh Andersen
- Inger Grete Krogh Andersen
- Per Mølgaard Boll, professor
- Gudrun Harriet Ploug-Sørensen

Randers Randers Centralsygehus

Centrallaboratoriet

Østervangsvej 26

8900 Randers

06-41 82 00

Gudrun Arnholm

Kirsten Huuse Jensen

Ribe Ribe amtsråd, Amtsgården

Social- og sundhedsforvaltningen

Sørsigvej 35

6760 Ribe

05-42 00 44

Niels Simmelkjær Larsen.

Rigshospitalet → København

Ringkøbing Ringkøbing Amtskommune

Amtsvandvæsenet
Postbox 130
6950 Ringkøbing
07-32 08 66
Erik Degn

Roskilde Roskilde Amtssygehus

Klinisk-kemisk afdeling
4000 Roskilde
02-37 02 37
Karin Jane Kynde
Mogens Peter Mondrup

Levnedsmiddelkontrollen i Roskilde I/S

Kemisk afdeling
Maglegårdsvej 7
4000 Roskilde
02-35 07 55
Marianne Dyrelund

Miljøstyrelsens Luftforureningslaboratorium

Forsøgsanlæg Risø
4000 Roskilde
02-37 11 37
Lone Lambert Grønning

Sct. Hans Hospital

Forskningslaboratorium CD
4000 Roskilde
02-35 77 33, lokal 223
Svend Erik Møller, laboratorieførstander, lic.pharm.

Slagteriskolen

Maglegårdsvej 8
4000 Roskilde
02-35 67 61

Laborantskolen

John Christian Clausen
Marianne Cleemann
Annette Bille Mathiasen
Kirsten Klingenberg Møllenbach
Jørgen Erik Svander

Produktions- og levnedsmiddelteknisk afdeling

Laurids Lustrup
Lise Hedemann Olsen

Rønne Bornholms Centralsygehus

Centrallaboratoriet
3700 Rønne
03-95 11 65, lokal 361
Sven Alling Kofoed.

Offentlige institutioner

Rønne → Slagelse

Bornholms Levnedsmiddelkontrol

Thorkildsvej 2
3700 Rønne
03-95 26 30
Tove Madsen

Sct. Hans Hospital → Roskilde

Silkeborg Centralsygehuset

Klinisk-kemisk afdeling
8600 Silkeborg
06-82 16 00, lokal 184
Troels Ulrik Ousager

Miljø- og Levnedsmiddelkontrollen

Bohrsvej 1
8600 Silkeborg
06-82 87 77
Torben Peter Skov

Miljøstyrelsens Ferskvandslaboratorium

Lysbrogade 52
8600 Silkeborg
06-81 07 22
Aage Rebsdorf

Sjælsø Vandværk → København, Gentofte kommune

Skanderborg Skanderborg Sygehus

Laboratoriet
Sygehusvej
8660 Skanderborg
06-52 15 55
Jens Rasmussen, laboratorieleder

Skive Skive Sygehus

Centrallaboratoriet
7800 Skive
07-52 45 00
Poul Walløe Hansen

Slagelse Slagelse Centralsygehus

Centrallaboratoriet/medicindepotet
4200 Slagelse
03-52 19 00, lokal 341
Vagn Hansen

Laborantskolen

Teknisk Skole
Bredalsgade 1
4200 Slagelse
03-52 58 60
Kaj Leo Ahrensberg, afdelingsleder
Torsten Brinch
Ellen Kaas Larsen
Lisbeth Ankjer Møller

Ulla Birgitte Rahbek
Carsten Thyghøj Rytter

Vestsjællands Voksenundervisningscenter

Herrestræde 11
4200 Slagelse
03-53 01 77
Jytte Agnete Herget

Slagteriskolen → Roskilde

Sorø Ankerhus Seminarium

Ernæringsfaggruppen
Slagelsevej 72
4180 Sorø
03-63 01 38
Hanne Juel Christoffersen

Statens Byggeforskningsinstitut → Hørsholm
Statens Forsøgsmejeri → Hillerød
Statens Husdyrbrugsforsøg → Ørum Sønderlyng
Statens kontrol med ædle metaller → København
Statens Levnedsmiddelinstitut → København
Statens Seruminstitut → København
Statens Veterinære Institut for Virusforskning → Kalvehave
Sundhedsstyrelsen → København

Svendborg Fyns Amts Sygehusvæsen

Svendborg Sygehus
5700 Svendborg
09-21 44 44

Afdelingen for farmaceutisk service
Aage Franklin Trostmann, afdelingsleder

Klinisk-kemisk afdeling
Hans Find Larsen

Sygehuslaboratorier → Bornholms centralsygehus (se under Rønne)
Frederikshavn sygehus
Grenå sygehus
Hjørring sygehus
Holbæk centralsygehus
Kjellerup sygehus
Nykøbing Falster centralsygehus
Næstved centralsygehus
Randers centralsygehus
Skanderborg sygehus
Skive sygehus
Slagelse centralsygehus
Thisted sygehus
Vejle sygehus
Viborg sygehus

Offentlige institutioner

Sønderborg → Ørum

Sønderborg Sønderborg Sygehus

Klinisk-kemisk afdeling

6400 Sønderborg
04-43 03 11
Nils Peter Borg Jørgensen
Knud Larsen

Tekniske skoler → Esbjerg
Frederikshavn
Kolding
Åbenrå
Århus

Thisted Thisted Sygehus

Centrallaboratoriet

Højtoftevej 2
7700 Thisted
07-92 12 22, lokal 262
Søren Lauridsen Pedersen.

Vejle Vejle Sygehus

Centrallaboratoriet

Kabbeltøft 25
7100 Vejle
05-83 44 44
Jan Borg Rasmussen

Vestsjællands Voksenundervisningscenter → Slagelse

Viborg Viborg Amtskommune

Sygehusforvaltningen

Skottenborg 26
8800 Viborg
06-62 33 00, lokal 355
Erik Kirkeby Hansen, EDB-leder

Viborg Kommune

Miljø- og Levnedsmiddelkontrollenheden, Viborg

Klostermarken 10
8800 Viborg
06-62 64 77
Bente Reinholdt

Viborg Sygehus

Centrallaboratoriet

8800 Viborg
06-61 30 00, lokal 2693
Kaj Elgaard Nielsen

Ørum Sønderlyng Statens Husdyrbrugsforsøg

Centrallaboratoriet

Forsøgscenter Foulum
8833 Ørum Sønderlyng
06-65 25 00
Steen Bech-Andersen

Åbenrå Arbejdstilsynet

Kreds Sønderjylland

Peberlyk 3
6200 Åbenrå
04-62 64 00
Bente Jørgensen

Teknisk skole

Laborantskolen

Stegholt 35
6200 Åbenrå
04-62 14 60
Hanne Enghuus

Aalborg Nordjyllands amtskommune

Afdelingen for Medicinsk Databehandling

Niels Bohrsvej 30
9220 Aalborg Øst
08-15 62 22
Ole Espersen, afdelingschef

Aalborg Kommune

Hygiejnisk Forvaltning

Laboratoriet for miljø- og levnedsmidler

Ollerupvej 8
9220 Aalborg Øst
08-15 94 33
Jytte Skotte Jacobsen
• Peder Edvard Lind.

Aalborg Sygehus, afsnit nord

Klinisk-kemisk afdeling

Reberbanegade
9000 Aalborg
08-13 11 11
Niels Hjørne

Aalborg Universitetscenter

Institut for vand, jord og miljøteknik

Sohngårdsholmsvej 57
9000 Aalborg
08-14 23 33, lokal 294
Kirsten Bendix Sørensen

Århus Arbejdstilsynet

Kreds Århus Amt

Klamsagervej 29
8230 Åbyhøj
06-25 11 66
Aase Gry Odeh

Hospitalslaborantskolen i Århus

Studsgade 29
8000 Århus C
06-12 63 66
Ove Lønskov

Levnedsmiddel- og Miljøtilsynet

Kemisk afdeling

Gøteborg Allé 1
8200 Århus N
06-16 30 33
Kaj-Ove Steensgård Andersen
Gerd Askaa, lic.pharm.
Arne Højgård Jensen
Frank Rodin Jensen, afdelingsleder
Kirsten Skovmand Hansen

Psykofarmakologisk Institut

Psykiatrisk Hospital i Århus

8240 Risskov
06-17 77 77
Klaus Bertel Thomsen, dr.med., lic.pharm.

Klinisk-kemisk afdeling

Ole Vendelin Olesen, dr.med.

Århus Kommunehospital

Nørrebrogade 44
8000 Århus C
06-12 55 55

Blodtypelaboratoriet

Søren Glavind-Kristensen, lokal 3267

Klinisk-kemisk afdeling

Arne Brink Nielsen, lokal 3307

Nuklearmedicinsk afsnit

Jørgen Marqversen

Århus Tandlægehøjskole

Institut for Oral Biologi

Vennelyst Boulevard
8000 Århus C
06-13 25 33
Niels Henry Sigvardsen Bleeg

Århus Teknikum

Ingeniørhøjskolen

Dalgas Avenue 2
8000 Århus C
06-13 62 11, lokal 257
Jens Knud Peter Jensen

Århus tekniske Skole

Laborantafdelingen

Halmstadgade 6
8200 Århus N
06-11 60 88
Birgit Jessen Brøchner-Nielsen
Tove Christiansen
Hanne Hansen
Per Simonsen

Århus Universitet

Geologisk institut

C. F. Møllers Allé
8000 Århus C
06-12 82 33
Sidsel Grundvig, lic.pharm.

Hygiejnisk institut

Universitetsparken
8000 Århus C
06-12 82 88
Agnete Dal Thomsen

Kemisk institut

Langelandsgade 140
8000 Århus C
06-12 46 33
* Jørgen Henrik Brandt Lam

Medicinsk biokemi

Universitetsparken
8000 Århus C
06-12 93 99
Hanne Thiessen

Retskemisk afdeling

Skovagervej 2
8240 Risskov
06-17 53 22
Elisabet Kaa, lic.pharm.
Kirsten Selvig

Under prof. i klinisk kemi

Århus Kommunehospital
Centrallaboratoriet
8000 Århus C
06-12 55 55, lokal 3302
Gertrud Maria Hjelm Sørensen

DUMEX

Prags Boulevard 37 · 2300 København S · Telefon (01) 54 45 00

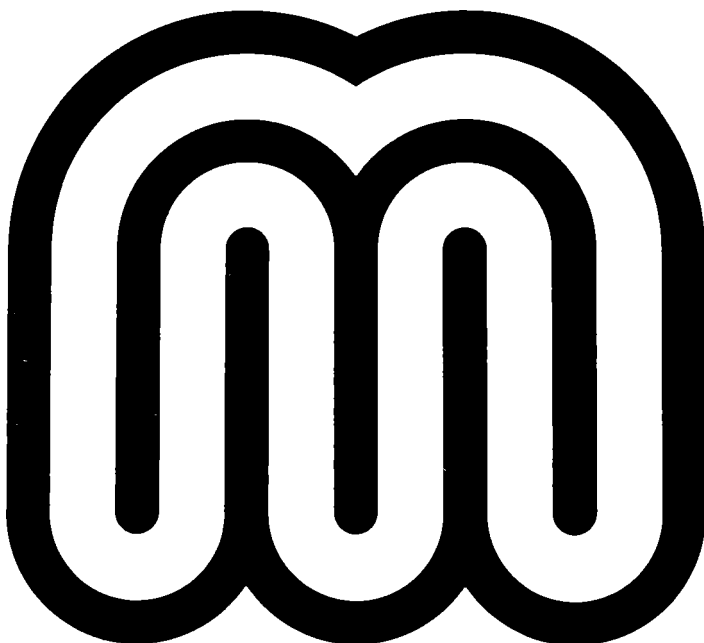

Mecobenzon

Halmtorvet 29 1503 København V Telefon 01-31 01 94

Aalborg
Ølgodvej 4, 9220 Aalborg Øst
Telefon 08-15 93 66

Århus
Mjølnervej 8, 8230 Åbyhøj
Telefon 06-15 51 77

Kolding
Niels Bohrs Vej 4, 6000 Kolding
Telefon 05-52 66 00

Odense
Dannebrogsgade 1, 5000 Odense C
Telefon 09-12 00 43

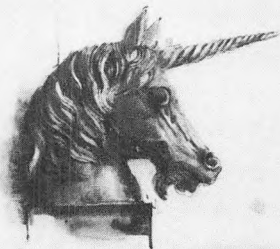

Hans-Otto Loldrup · Mads Stage
NOGET OM GAMLE APOTEKER

FERROSAN

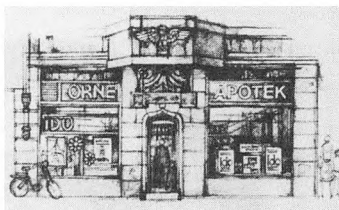

Nyhed!

NOGET OM GAMLE APOTEKER

er en smuk bog skrevet af Hans-Otto Loldrup og illustreret af Mads Stage for Ferrosan.

Siden 1974 har Mads Stage med stort talent tegnet en del ældre apoteksejendomme, hvoraf nogle apoteker desværre siden er nedlagt.

Tanken om at samle et udsnit af de mange tegninger i bogform var naturlig, og bogen foreligger nu i færdigt oplag.

Da tegningerne kun viser disse smukke bygninger og miljøer udefra, har vi allieret os med cand. mag. Hans-Otto Loldrup, som i bogen fortæller noget om historien bag de illustrerede apoteker, hvornår de er oprettet, hvem der har været indehaver samt det historiske forløb gennem en lang periode.

Bogen er på 64 sider i format 20,5 x 27 cm. Den er trykt på lækkert papir og fremstillet i 6000 eksemplarer.

Bogen: »Noget om gamle apoteker« kan, så længe oplag haves, købes til fremstillingsprisen kr. 55,00 (incl. moms og forsendelse) ved henvendelse til:

 FERROSAN

Sydmarken 5 · 2860 Søborg · Telefon 01 - 69 21 11

Medicinfabrikker og andre virksomheder

Aerosols International Scandinavia A/S

Generatorvej 6
2730 Herlev
02-91 38 11

Kjeld Jacobsen, laboratoriefchef

A. L. Pharma A/S

Emdrupvej 28 B
2100 København Ø
01-29 88 77

Direktion:

Johan Jørgen Knub, direktør

Salgsafdeling:

Joan Alice Lehnschau Boye, informationschef

Abbott Laboratories A/S

Bygstubben 15
Trørød
2950 Vedbæk
02-89 42 66

Aga A/S

Uplandsgade 52
2300 København S
01-54 99 00

Agavej 2
8230 Åbyhøj
06-15 83 00

Gasværksvej 2
9000 Aalborg
08-13 56 22

Falkevej 8
6705 Esbjerg Ø
05-14 25 72

Ejskovsgade 22
5000 Odense C
09-11 93 16

C. F. Tietgensvej 16
Taulov
7000 Fredericia
05-56 42 44

Medicinfabrikker

Albani → Apopharma

Albani Bryggerierne A/S

Tværgade 19
5000 Odense C
09-13 23 01

Hans Erik Isaksen Garfalk, laboratorieleder
Niels Jørgen Westergaard, driftsbestyrer, brygmester

Allergologisk Laboratorium A/S

Ved Amagerbanen 23
2300 København S
01-57 33 63

Elsebeth Budolfson, administrerende direktør

Analyse og registreringsafdeling:

Dorde Chytræus Venov, afdelingsleder

Forskningsafdelingen:

Nina Horn, lic.pharm.

Kvalitetssikringsafdeling:

Tove Stausgaard-Petersen, afdelingsleder

Medicinsk informationsafdeling:

Lars Ingemann Nielsen, afdelingsleder

Produktionsafdeling:

Helle Bøwadt, afdelingsleder

Salg/marketingafdeling:

Tom Fremming Christensen, afdelingsleder
Marianne Ella Simonsen

Andreas Jennow

Strandgade 12
1401 København K
01-57 98 00

Anjo

Mariendalsvej 57
2000 København F
01-19 18 89

Api Naturprodukter, Cay Hølmer ApS.

Eegsvej 14-16
6091 Bjert
05-57 28 00

Apodan

Englandsvej 382 A
2770 Kastrup
01-51 15 20

Anne Lise Olsson
Karen-Marie Højfeldt Bols Pedersen

Apopharma ApS.

Nordre Strandvej 267
3140 Ålsgårde
02-10 92 05

Armedic A/S

Islevbrovej 2
2700 Brønshøj
02-84 73 00

Astra-gruppen A/S

Roskildevej 22
2620 Albertslund
02-64 77 55

Bent Benny Andersen, administrerende direktør

Astra:

Lone Aagaard, salgschef
Krista Ruby Laursen, lægemiddelkonsulent

Draco:

Bente Bjerre, hospitalskonsulent
Ulla Christa Christensen, produktassistent
Hans Ernst Jørgensen, produktchef
Michael Ejnar Thorbek, produktchef

Hässle:

Kaare Fiala, produktgruppechef
Rita Skytte Offersen, produktchef

Informationsafdeling:

Hanne Lildholt Rothe, informationschef

Klinisk afdeling:

Aase Nissen, klinisk monitor
Kurt Willy Pfeiffer Petersen, klinisk monitor
Birgit Askø Springer, klinisk monitor

Astra-Syntex Lægemedler A/S

C. F. Richs Vej 103
2000 København F
01-19 77 55

Markedsafdelingen:

Flemming Juul Jørgensen, markedschef

Medicinsk afdeling:

Pia Hein, klinisk koordinator
Anne-Marie Nørgaard, klinisk koordinator

B-W Dental ApS.

Finsensvej 39 A
2000 København F
01-86 22 22

Bang & Tegner A/S

Transformervej 8
2730 Herlev
02-91 66 22

Kjeld Henning Madsen, underdirektør

Information:

Peder Gunnensen Harboe

Medicinfabrikker

Bang → Benzon

Odense afdeling:

Herluf Trolles Vej 142
5220 Odense SØ
09-15 55 99

Århus afdeling:

Agerbæksvej 13
8240 Risskov
06 17 55 44

Salg:

Bent Eiler Lange

Basoderm A/S

Hørkær 34
2730 Herlev
02-91 75 01

Henny Bang Jakobsen

R. Baungaard & Co.

Nærumgårdsvej 10
2850 Nærum
02-80 25 11

Bayer Kemi A/S

Chr. IX's Gade 2
1111 København K
01-13 18 00

Pharmaafdeling:

Poul Fjelster, lægemiddelkonsulent
Hanne Marie Henriksen, lægemiddelkonsulent

Bedriftsundhedscenter København Øst

Svanevej 22 A
2400 København NV
01-34 01 11

Lone Wibroe, arbejdsmiljøtekniker

Benlok ApS.

Svejagervej 52
2900 Hellerup
01-61 16 88

A/S Alfred Benzon

Halmtorvet 29
1700 København V
01-31 35 70

Dansk Salg/Medicin:

Dorothea Felicia Grinberg, lægemiddelkonsulent
Svend Hansen, lægemiddelkonsulent, exam.pharm.
Egon Pedersen, lægemiddelkonsulent.

Marketing:

Helga Marie Hestbæk Poulsen, produktchef

Udvikling Medicin:

Helle Bechgaard, udviklingschef, lic.pharm.

Jesper Handler

Nils Gjerløv Hansen

Kim Kjærnæs

Gyda Hegermann Nielsen

Stig Roswall, laboratorieleder, lic.pharm.

Annette Skinhøj, afdelingsleder, lic.pharm.

Eva Killerup Svendsen

Dorthe Willumsen, laboratorieleder

Avedøre Holme afdeling:

Helseholmen 1

2650 Hvidovre

01-78 39 00

Kvalitetsafdeling:

Else Aggerbeck

Kurt Andersen, laboratorieleder

Niels Gamrath Hansen, kvalitetschef

Hans Holmen

Jan Robert Mortensen

Birthe Olsen, laboratorieleder

Logistikafdeling:

Lisbet Jensen

Planlægningsafdelingen:

Kirsten Margareta Seidel Sørensen

Produktion:

Poul Keller Madsen, produktionschef

Jørgen Olsen

Lise Rud, produktionsleder

Produktion Medicin:

Karin Bredal Jensen, afdelingsleder

Finn Mortensen, produktionsleder

Produktion Mærkevarer:

Erik Rasmussen, afdelingsleder

Alfred Benzons Fond

Halmtorvet 29

1700 København V

01-31 35 70

Steen Hove Antonsen, dr.pharm. og lic.pharm., sekretariatschef

Bie & Berntsen A/S

Sandbækvej 7

2610 Rødovre

02-94 88 22

Kemikalieafdelingen:

Steen Grove-Rasmussen, afdelingschef

Hans-Henrik Ribøl, konsulent

Medicinfabrikker

Bie → Bornholm

Højby afdeling:

Søren Nymarksvej 10
8270 Højby
06 29 25 22

Billev Pharma ApS.

Gevninge Kirkestræde 3
Gevninge
4000 Roskilde
02-40 22 85

Peter de Mayo Billev, indehaver

Biofarma A/S

Nyvej 16
1851 København V
01-22 11 13

Poul Michael Assens, indehaver
Niels Ulrik, konsulent

Bispebjerg hospital, Blodbanken

Bispebjerg Bakke 23
2400 København NV
01-81 12 50

A/S Blumøller / Scan-Otarès

Petersmindevej 30
5100 Odense C
09-11 90 60

Service- og udvikling:

Vicki Bacher

København afdeling:

Møntmestervej 31
2400 København NV
01-10 51 88

Boehringer Ingelheim A/S

Hanebred 2
2720 Vanløse
01-71 99 99

Registreringsafdeling:

Renate Manique

Niels Bohr Instituttet

Blegdamsvej 17
2100 København Ø
01-42 16 16

Bornholms Værn

Almegårds Kaserne
3700 Rønne
03-95 12 00

Bristol Myers A/S

Wilders Plads, Bygning V
1403 København K
01-95 12 00

Marketingafdeling:

Joan Jørgensen, markedschef

Otto Broe A/S

Formervangen 9
2600 Glostrup
02-45 07 00

Bestyrelse:

Søren Johannes Lintrup, apoteker

Camette, Munkgaard Pedersen ApS.

Murevej 16
6710 Esbjerg V
05-13 71 55

Capilex A/S-L'Oréal

Midtager 33
2600 Glostrup
02-45 00 33

Carl Buchardt Sonne, direktør

Carlsberg Biotechnology Ltd.

Tagensvej 16
2200 København N
01-37 21 00

Peptid I afdeling:

Jørn Lauridsen
Pia Benedikte Hassing Thorbek, lic.pharm.

A/S Bryggeriet »Carlsminde«

Blegdamsvej 4
5800 Nyborg
09-31 00 05

Helge Wørmer, direktør

Carnation A/S

Smedevej 6
6710 Esbjerg V
05-15 33 66

Cederroth A/S

Rørvang 1
2620 Albertslund
02-64 60 44

Medicinfabriker

Central → Consult

Central-Laboratoriet

Kirkevejen 20
Teestrup
4690 Haslev
03-82 62 41

Chemodan A/S

Sjællandsbroen 4
2450 København SV
01-30 90 30

Ciba-Geigy A/S

Lyngbyvej 172
2100 København Ø
01-29 14 22

Marketing afdeling:

Günther Richard Jacob Fedders, lægemiddelkonsulent
Bodil Agnete Mølgaard, lægemiddelkonsulent
Hans Jørgen Sinding, produktchef
Kim Richard Taylor, lægemiddelkonsulent

Medicinsk afdeling:

Karen Hørlyk
Kurt Jakobsen, afdelingsleder
Jan Trøst Jørgensen

Planlægningsafdeling:

Bendt Henrik Dønvig Schmidt, afdelingsleder

Cimabrex A/S

Industrivænget 18
4622 Havdrup
02-38 55 75

Produktions- og laboratorieafdeling:

Birthe Finderup, produktions- og laboratoriechef

Codisan ApS.

Jernbanegade 19
9000 Aalborg
08-16 36 11

Consult Impex ApS.

Vagtelvej 59
2000 København F
01-19 50 08

Consult Pharma ApS.

Toftebakken 13
3460 Birkerød
02-81 32 82

Kvalitetssikring, produktudvikling:

Ann Karin Bardram, afdelingschef

Produktion, produktudvikling, administration:

Ejvind Jersie Pedersen, administrerende direktør

Copenhagen Medical Suppliers Ltd.

Sjællandsbroen 4
2450 København SV

Co-Ro Food A/S

Ellekær 1
3600 Frederikssund
02-31 23 11

Ole Harkes Kristensen, produktionsdirektør
Anker Due Madsen, fabrikschef
Svend Asger Mørch
Jørgen Olsen, kontrolchef

Udviklingsafdeling:

Birgitte Andreasen
Kai Thorkild Jacobsen
Robert Green Nielsen, laboratoriekoordinator
Kirsten Schrøder
Ole Bandsholm Sørensen

Cortec Chemiske A/S

Englandsvej 358
2770 Kastrup
01-50 11 93

CPC Danmark A/S

Hanne Nielsens Vej 14
2840 Holte
02-42 24 33

Laboratoriet:

Lise Bjørno Jensen, laboratoriefchef

Cosmic

Strødamvej 52
2100 København Ø
01-29 38 11

Cyanamid Danmark

Store Kongensgade 68
1264 København K
01-11 60 30

DAK-Laboratoriet a/s

Lergravsvej 59
2300 København S
01-55 11 88

Ledelse:

Hans Gunnar Børsting, udviklingschef
Tine Juel Nyrop-Larsen, marketingchef

Analyseafdelingen:

Inge Storm Andersen
Åse Marie Hansen

Medicinfabrikker

DAK

Kirsten Margrete Jensen, afdelingsleder
Marianne Thyra Kraunsø
Dorrit Kirsten Møgelvang
Lone Østergaard Spetzler

Driftøkonomisk afdeling:

Birgit Vibeke Østergaard, afdelingsleder

Farmakologisk afdeling:

Erik Bechgaard, lic.pharm.

Aase Ascanius Helles, afdelingsleder

Ulla Larsen

Jill Merry, lic.pharm.

Linda Braband Pedersen

Galenisk afdeling:

Eva Bærentsen, sektionsleder

Dorte Bøgelund

Hans Ebbesen Johansen, afdelingsleder, lic.pharm.

Anne Ploug Jørgensen

Kemisk udviklingsafdeling:

Anni Birgit Nielsen, sektionsleder

Lis Smed Nielsen, afdelingsleder

Birgit Søndergaard Pedersen

Kvalitetsstyringsafdeling:

Karin Birthe Andersen

Anne Marie Barnkob

Anne Helkjær

Jytte Lerche, afdelingsleder

Lanceringsstyring- og etiketafdeling:

Ulla Brønnum, sektionsleder

Markedsafdeling:

Ulla Marie Høegh

Erik Jacobsen

Jens Ole Djernes Jakobsen

Birgit Dall Kierkegaard

Ute Pørksen

Britt Selchau, afdelingsleder

Patent- og Licensafdeling:

Bent Preben Arnkjær, forsyningschef

Personlig informationsafdeling:

Anne Dagmar Pagh Berthelsen, lægemiddelkonsulent

Bodil Møller Christensen, lægemiddelkonsulent

Merete Christensen, lægemiddelkonsulent

Vibeke Nygaard Delfs, lægemiddelkonsulent

Niels Engberg, afdelingsleder

Dorte Elisabeth Falster, lægemiddelkonsulent

Allan Hector, lægemiddelkonsulent

Ilsa Nyman Jørgensen, lægemiddelkonsulent

Anette Lydolph Larsen, lægemiddelkonsulent

Planlægningsafdeling:

Gert Juul

Jørgen Moestrup

Jens Schmidt Nielsen

Poul Schjøtz Nissen, afdelingsleder

Produktionsteknisk afdeling:

Marianne Dimes

Anette Bente Jægerskou, afdelingsleder

Carsten Martini Nielsen

Inger Sørensen

Redaktion- og dokumentationsafdeling:

Allan Kelbæk, afdelingsleder

Telefoninformationsafdeling:

Bente Frøkjær, afdelingsleder

Dakopatts A/S

Produktionsvej 42

2600 Glostrup

02-92 00 44

Laboratorieafdeling:

Marianne Louise Nilsson, laboratorieleder

Karl-Johan Pluzek, laboratorieleder

Marketingafdeling:

Henning Winther, marketingchef

Dameca A/S

Islevdalvej 211

2610 Rødovre

02-91 34 80

Dan Mineral Aps.

Mosedede Klintvej 20

2670 Greve Strand

02-60 07 21

Danapharm ApS.

Teglgårdsvej 112

3050 Humlebæk

02-19 22 55

Steffen Krogh, direktør

Dandy – Dansk Tyggegummi Fabrik A/S

Dandyvej

7100 Vejle

05-82 15 00

Laboratoriet:

Susanne Geneser, laboratoriechef

Salg/Marketing for Fertin:

Claude Erik Lützen, marketingchef

Udviklingsafdeling:

Hans-Henrik Dyhr, udviklingschef

Danfoss A/S

6430 Nordborg

04-45 22 22

Erik Frede Schwartz Christiansen, chefkemiker

Medicinfabrikker

Danimex → Dansk

Danimex ApS.

Jernbanegade 19
9000 Aalborg
08-13 33 77

Danmea Landbrugsautomation ApS.

Dr. Tværgade 27
1302 København K
01-13 60 64

Danochemo A/S

Malmparken 5
2750 Ballerup
02-97 37 00

Analyselaboratorium:

Anne-Lise Malskær, afdelingsleder
Sanne Westergaard

Salg/marketing:

Hanne Winther Bjorholm , afdelingsleder, lic.pharm.

Udvikling:

Erik Klint Jensen, udviklingschef
Nina Musaeus Jensen
Marianne Winning, afdelingsleder

Køge afdeling:

Københavnsvej 216
4600 Køge
03-65 40 55

Dansk Dental Depot A/S

Adelgade 5-7
1304 København K
01-11 22 77

Dansk Droge A/S

Industrigrenen 10
2635 Ishøj
02-73 44 44

Laboratorium:

Bente Pedersen, laboratorieleder

Produktionsafdeling:

Kirsten Milert Nielsen, produktionschef

Dansk Farmaceutisk Industri A/S

Herlev Hovedgade 207
2730 Herlev
02-94 38 18

Hans Matthiesen, direktør
Jens Vagn Nielsen, direktør

Dansk Ilt- & Brintfabrik

Scandiagade 29
2450 København SV
01-21 88 40

Dansk Pulver & Tabletfabrik ApS.

Sjællandsbroen 6
2450 København SV
01-16 44 44

Dansk Røde Kors

Postbox 2600
Dag Hammerskjølds Allé 21
2100 København Ø
01-38 14 14

Dantest

Amager Boulevard 115
2300 København S
01-54 08 30

Kemiteknisk afdeling:

Hanne Baunegaard Laursen, sagsbehandler

De Danske Mejeriers Fællesorganisation

Frederiks Allé 22
8000 Århus C
06-13 26 11

Mejeribrugets Centrallaboratorium, Århus:

Susanne Boutrup

Deres Helsekost

Gentoftegade 33
2820 Gentofte
01-65 24 54

Ivan Lundmark Jensen, indehaver

Devi ApS.

Haraldsborgevej 14
4000 Roskilde
02-36 22 66

Diagnoselaboratoriet af 1977 A/S

Ved Amagerbanen 23
2300 København S
01-57 77 57

Elsebeth Budolfson, administrerende direktør
Bente Schwartz, laboratorieleder

Medicinfabrikker

Dumex

A/S Dumex (Dumex Ltd)

Prags Boulevard 37
2300 København S
01-54 45 00

Analyselaboratorium:

Kurt Ellegaard-Jørgensen, afdelingsleder
Jana Svoboda Hellmann
Søren Georg Søb Nissen

Antibiotica Fermenteringslaboratorium:

Ole Elverdam, afdelingsleder

Antibiotica Kvalitetskontrol:

Maria Christina Heje, afdelingsleder

Biologisk Laboratorium:

Karen Møller Jensen

Dansk Salg:

Hans Nils Arne Baden, lægemiddelkonsulent
Kirstine Bjerrum, lægemiddelkonsulent
Else Henny Steen Bønding, lægemiddelkonsulent
Alf Tang Christensen, lægemiddelkonsulent
Peter Clemmensen, markedschef
Mogens Ditlev Trap Friis, lægemiddelkonsulent
Elsebeth Gludsted, salgschef
Hans Bruun Ringsing, produktchef

Direktion:

Flemming Bogø Jensen, direktør

Divisionsledelse:

Tage Hansen, divisionschef

Export Salg:

Kjeld Klaus Haubroe, informationschef

Farmaceutisk Forsøgslaboratorium:

Hanne Heidenheim Bak
Niels Christian Larsen,
Hanne Dorothea Marcher, afdelingsleder
Astrid Spillum

Galenisk/Sterilafdeling:

Vibeke Bredahl Jørgensen, afdelingsleder

Klinisk gennemprøvning:

Karen Koch
Per Rønsted, afdelingsleder

Kontrollaboratoriet:

Hans Nielsen, afdelingsleder

Kvalitetssikring:

Ole Gylling Pedersen, kvalitetssikringschef

Laboratoriesekretariat:

Dorthe Sørensen
Ole Severin Wulff, laboratoriechef

Medicinsk Information:

Tove Bank, afdelingsleder
Ebbe Valdemar Kongsdal
Ilse Sjøholm

Mikrobiologisk Laboratorium:

Ethel Mette Maria Hauschildt, afdelingsleder, exam.pharm.

Overseas Division:

Carl Erik Frølich Jeppesen
Thorkild Larsen, divisionschef

Produktionsledelse:

Johannes Egggård Jensen, produktionschef

Produktionsudvikling:

Preben Sigvard Franch Schrøder, produktudviklingschef

R&D Innovation:

Carl Ulrik Morgils, innovationschef

Registreringsafdeling:

Vibeke Bjerregaard Jensen, afdelingsleder

Kirsten Birgitte Jøns

Sterilafdeling:

Birthe Thor Jensen

Tabletafdeling:

Hans Harborg, afdelingsleder

Tabletpakkeri:

Otto Kargaard, afdelingsleder, exam.pharm.

Duncans, Erik V. Thomsen ApS.

Klingseyvej 8

2720 Vanløse

01-79 04 05

Egil Rechnagel, fabrikschef

Erik Vagn Thomsen, direktør

Durascan Medical Products ApS.

Klaregade 19

5000 Odense C

09-11 11 87

Ecavit

Tranegårdsvej 29 A

2900 Hellerup

01-62 87 87

Edidan

Slagterivej 3-5

9400 Nørresundby

08-17 14 88

Jørgen Agdal, direktør

Eli Lilly & Co. Denmark ApS.

Tømmerup Stationsvej 10

2770 Kastrup

01-50 77 00

Finu Kristensen, lægemiddelkonsulent

Ercopharm A/S

Skelstedet 13-15

2950 Vedbæk

02-89 08 89

Jørgen Melchior Rasmussen, marketingchef

Medicinfabrikker

Ercopharm → Farma

Eksportafdeling:

Birgit Oldin, informationschef

Salgsafdeling:

Susanne Nicolaisen, konsulent

Johanne Marie Skjoldager, konsulent

Herlev afdeling:

Lyskær 3

2730 Herlev

02-91 22 66

Farmaceutisk produktion:

Torben Børge Sørensen, afdelingschef

Esbjerg Centralsygehus, Blodbanken

6700 Esbjerg

05-18 19 00

Essex Pharma A/S

Hvedemarken 12

3520 Farum

02-95 50 66

Klinisk afdeling:

Hanne Thiel Beck

Warrick Lægemidler A/S (Essex Pharma A/S):

Hvedemarken 12

3520 Farum

02-95 50 22

Evas Data Slank ApS.

Horsemoosevej 11

4100 Ringsted

03-61 95 00

Ewos A/S

Stagehøjvej 27

8600 Silkeborg

06-81 44 55

Farma Production A/S

Toftebakken 4-8

3460 Birkerød

02-81 12 07

Andrew John Reks Jacobsen, produktionschef

Jens Vestergaard Jensen, teknisk direktør

Jette Krenk, kvalitetschef

Hasse Vinter, udviklingschef

Glostrup afdeling:

Engager 10

2600 Glostrup

02-45 96 99

Kristian Søndberg, produktionschef

Farmitalia Carlo Erba

Nyhavn 63 A
1051 København K
01-12 08 88
Birgit Elise Poulsen

Faxe Bryggeri A/S

Torvegade 35
4640 Fakse
03-71 37 00

Laboratoriet:

Ib Høybye-Hansen, laboratorie- og kvalitetskontrolchef

Danish Interbrew Ltd. A/S

Skodsborgvej 188
2850 Nærum
02-80 53 33

Peter Aksel Rasmussen, salgsdirektør

Medicinalfabrikken Felo

Kirkevejen 20
Teestrup
4690 Haslev
03-82 62 42

Ferraton A/S

Kirkevejen 20
Teestrup
4690 Haslev
03-82 62 41

Produktionsafdeling:

Leif Hermund, produktionschef

Kvalitetssikringsafdeling:

Else Magdalena Wagner, kvalitetssikringschef

Ferring A/S

Indertofte 5
2720 Vanløse
01-71 19 32

Analyseafdeling:

Helle Ploug Boesen, laboratorieleder

Produktionsafdeling:

Søren Halskov, produktionschef

A/S Ferrosan

Sydmarken 5
2860 Søborg
01-69 21 11

Forskningsafdeling:

Ane Dorthe Andreasen
Marianne Beck, afdelingsleder, lic.pharm.

Medicinfabrikker

Ferrosan → Forenede

Jørgen Anders Christensen, laboratorieleder
Johan Holger Fabricius, afdelingsforstander
Pierre le Fèvre Honoré, afdelingschef
Tage Honoré, afdelingsleder, lic.pharm.
Poul Jacobsen, lic.pharm.
Jørgen Wittendorff Jensen
Jørgen Lund, laboratorieleder
Poul Michael Manniche
Helle Birgitte Mengel, lic.pharm.
Erling Niels Petersen, afdelingsleder
Birte Kloppenborg Skrumsager

Marketingafdeling:

Aase Gilling-Hansen, produktchef
Vibeke Christine Hoffmann, afdelingsleder
Ane Mette Jensen, lægemiddelkonsulent
Bente Lodal, produktchef
Fritze Mølsted Rasmussen, lægemiddelkonsulent
Svend Thomsen, lægemiddelkonsulent

Produktionsafdeling:

Ingrid Kofoed Hansen, afdelingsleder
Peter Overbeck, afdelingsleder
Erik Valdemar Lindegaard Rasmussen, afdelingsleder
Georg Emil Vallentin, afdelingsleder

Udviklingsafdeling:

Poul Bonnén, afdelingsleder
Karen Susanne Gram, afdelingsleder
Breian Knudsen
Vibeke Munksgaard, lic.pharm.
Hanne Birgit Rosenven, afdelingsleder

Fisons A/S

Rosenkæret 22 B
2860 Søborg
01-69 64 44

De Forenede Bryggerier A/S

Carlsberg

Vesterfælledvej 100
1799 København V
01-21 12 21

Bryggerikemisk forsøgslaboratorium:

Bent Ahrenst Larsen, forskningsleder

Driftsledelse:

Rasmus Arffmann, overinspektør
Poul Michelsen, underdirektør

Gærkælder:

Jette Wigand Mathiasen, gærkælderleder

Kvalitetsteknisk afdeling:

Erik Johannes Christian Bollerup, civilingeniør
Mogens Clausen, driftsinspektør
Niels Byskov Madsen
Hans Jørgen Veistrup, underdirektør

Lagerkælder:

Poul Øistein Legind-Hansen, driftsinspektør

Malteri:

Knud Otto Benner Linde, brygmester

Tuborg

Strandvejen 50
2900 Hellerup
01-29 33 11

Brygledelse:

Viggo Bernhard Olsen, overinspektør

Bryggeriafdeling:

Torben Frederik Haase, driftsinspektør

Driftsledelse:

Benny Kongskov Sandbæk Christensen, bryggerichef

International Teknisk Service:

Jørgen Jensen, bryggerikonsulent

Jørgen Jespersen, bryggerikonsulent

Tapledelse:

Jens-Jørgen Iversen, overinspektør

Carlsberg Brewery

Northampton
England

Jørgen Frede Romose, director of production

Forex A/S

Ørstedesvej 1
8600 Silkeborg
06-82 55 99

Ellen Simonsen Jensen, konsulent

Karen Marie Højfeldt Bols Pedersen, konsulent

Fredericia Bryggeri A/S

Vestre Ringvej 111
7000 Fredericia
05-93 11 22

Nis Lauritz Juhl, administrerende direktør

Christian Friis & Co.

Maltegårdsvej 18
2820 Gentofte
01-68 22 11

Farmaceutika:

Bent Bundgaard, direktør

Fyns Svejseteknik ApS.

Slotsgade 2
5000 Odense C
09-11 85 60

Medicinfabrikker

G → Gori

G & G Produkter

Grøndalsparkvej 26
2720 Vanløse
01-34 30 04

A/S Gea Farmaceutisk Fabrik

Holger Danskes Vej 89
2000 København F
01-34 42 42

Analyseafdeling:

Albert Wilhelm Johann Bentz, afdelingsleder
Kirsten Schlüntz.

Farmaceutisk produktion:

Poul Harry Lindgreen, produktionschef

Farmaceutisk udviklingslaboratorium:

Knud Erik Gebhard Hansen, afdelingsleder
Per Bjarne Aasmul, afdelingsleder

Information & Registreringsafdeling:

Janne Fehrn-Christensen, afdelingsleder
Nina Højmark Heller.

Information, Registrering & Klinisk prøvning:

Leif Viuf Christiansen, afdelingsleder

Kvalitetssikringsafdeling:

Odette Bjerregaard Dahlgaard, kvalitetssikringschef

Salg DK:

Laurits Brandt, lægemiddelkonsulent
Mona Elisabeth Thisen, lægemiddelkonsulent

Hvidovre afdeling:

Kanalholmen 8-12 & 14-18
2650 Hvidovre
01-49 44 66
01-49 22 66

Gladsaxe Lægelaboratorium A/S

Søborg Hovedgade 201
2860 Søborg
01-69 32 27
01-69 32 33

Vibeke Mangor, laborator

Glaxo Lægemidler A/S

Lersø Parkallé 111
2100 København Ø
01-95 03 21

Gori A/S

Birkemosevej 1
6000 Kolding
05-52 77 22

Gori Research ApS.

Ejnar Hartlev Lindegaard Hjorth, kvalitetsstyringschef
Hans Lumholdt, udviklingschef

Grindsted Products A/S

Edwin Rahrs Vej 38
8220 Brabrand
06-25 33 66

Analyselaboratorium:

Jørgen Hardt, ingeniør

Forsknings- og udviklingsafdeling:

Anne Lise Nordahl Larsen, udviklingsingeniør, lic.pharm.

Lars Olav Thomsen, afdelingsleder

Karen Margrethe Mølgård Thyssen, udviklingsingeniør, lic.pharm.

Tabletafdeling:

Kirsten Margrete Hardt, driftsingeniør.

Grindsted Afdeling:

Tårnvej 25
7200 Grindsted
05-32 09 11

F. F. Gønget & Co.

Englandsvej 382 A
2770 Kastrup
01-51 38 11

HECApharm ApS.

Ny Carlsbergvej 36
1760 København V
01-24 61 01

Jens Vagn Nielsen, direktør

Heigar & Co. A/S

Sorøvej 89-91
4200 Slagelse
03-54 41 61

Lis Møller

Heriff ApS.

Nedergårdsvej 1
7260 Sdr. Omme
05-34 15 22

Hjørring Sygehus, Blodbanken

Bispensgade 37
9800 Hjørring
08-92 72 44

Holbæk Centralsygehus, Blodbanken

4300 Holbæk
03-43 32 01

Medicinfabrikker

Hoechst → Intermed

Hoechst Danmark A/S

Islevdalvej 110
2610 Rødovre
02-91 26 22

Inger Marie Badsberg, farmakonsulent
Erik David Carlsen, farmakonsulent
Poul Verner Moseby Christensen, farmakonsulent
Lizzi Christiansen
Ivar Boleslaw Dudzinski, farmakonsulent
Ole Sten Hansen-Hersnap, farmakonsulent
Bjørn Kjerulff, farmakonsulent
Hans Mikkelsen
Birgitte Wentzer Petersen, afdelingschef, medicinsk afdeling
Jørgen Schlütter, farmakonsulent
Jørgen Schjøtz-Pedersen, marketingchef
Jørgen Peter Carstensen Schmidt, afdelingschef, diagnostika

ICI-Pharma A/S

Islands Brygge 41
2300 København S
01-54 36 26

Inger Christiansen, lægemiddelkonsulent
Gitte Marianne Dyhr
Elisabeth Harpøth
Pernille Vallø Winther Jensen, lægemiddelkonsulent
Peer Nørkjær Nielsen, produktchef
Michael Vøhtz Trokmar, afdelingsleder

IMCC Medical Drug Appeal

Bygning 161
Universitetsparken
8000 Århus C
06-19 36 65

Immuno ApS.

Strandboulevarden 96
2100 København Ø
01-26 54 22

Interferon-Fonden af 1979

Maglegårdsvej 2
4000 Roskilde
02-36 12 00

Intermed Laboratory Division

Læderstræde 5 A
4000 Roskilde
02-35 81 25

Helmuth Ingvorsen, direktør, apoteker

International Drug Industries Ltd.

Sjællandsbroen 4
2450 København SV
01-30 90 30

Interpharm ApS.

Kirke Værløsevej 14
3500 Værløse
02-48 18 00

Ebbe Brandstrup, afdelingsleder
Jørgen Pedersen, direktør, indehaver

Intervet Scandinavia

Literbuen 9
2740 Skovlunde
02-84 68 00

Irma A/S

Korsdalsvej 101
2610 Rødovre
01-70 82 22

Laboratoriet:

Bodil Inger Jørgensen, kvalitetskontrolchef

Janssenpharma A/S

Hammerbakken 21
3460 Birkerød
02-81 10 44

Marketing Division I:

Jacob Christian Lunøe Gjerding, lægemiddelkonsulent
Jytte Helin, lægemiddelkonsulent

Marketing Division II:

Birgit Irene Artved, specialkonsulent

Registreringsafdeling:

Hanne Kirkegaard, afdelingschef

Max Jenne A/S

Fredericiavej 88
7100 Vejle
05-82 92 66

Skolevej 1
6200 Åbenrå
04-62 44 88

Jyske Bryggerier A/S

Silkeborgvej 1-7
8100 Århus C
06-12 58 55

Hans Viggo Klæbel, laboratoriechef
Erik Sodemann, teknisk direktør.

Medicinfabrikker

Jyske → Kjelstrup

Ceres Bryggerierne A/S

Nørretorv 1-3
8700 Horsens
05-62 20 55

Gustav Rauhe Christensen, brygmester

Ceres Bryggerierne Hjørring A/S

9800 Hjørring
08-92 11 22

Erik Lintner, direktør

Ceres Bryggerierne A/S

Silkeborgvej 1-7
8100 Århus C
06-12 58 55

Preben David Carlsen, brygmester
Svend Munch Larsen, underdirektør

Jyske Parkområde

Arsenalvej 33
9800 Hjørring

Søgårdslejren
6200 Åbenrå

Alfred Jørgensen, Gæringsfysiologisk Laboratorium A/S

Frydendalsvej 30
1809 København V
01-31 17 35

Kemisk afdeling:

Anne Mette Ploug Nielsen, laboratorieleder

Kabivitrum A/S

Halmtorvet 29
1700 København V
01-31 09 99

Kemifarma A/S

Teglværksgade 30
2100 København Ø
01-20 82 12

Kingo Diagnostika ApS.

Ræsvænge 1
4720 Præstø
03-79 26 13

Kaj Kingo, direktør

Helge Kjelstrup ApS.

Rygårds Allé 131
2900 Hellerup
01-18 12 40

Københavns Brandvæsen

H. C. Andersens Boulevard 23
1553 København V
01-14 27 17

Københavns Hospitalsvæsen, Blodbanken

Hvidovre Hospital
Afsnit 443
2650 Hvidovre
01-47 14 11

L. V. K. E.M.

Fynsvej 8
9500 Hobro
08-52 00 44

Lederle, Cyanamid Danmark

Store Kongensgade 68
1264 København K
01-11 60 30

Bjarne Carsten Pedersen, lægemiddelkonsulent

Leerbeck & Holms Kemiske Fabriker

Ingemannsvej 3
1964 København V
01-39 76 44

Henning Ahlmann-Ohlsen, fabrikant

P. Leerbeck's Kemiske Fabrik

Helsingborggade 13
2100 København Ø
01-29 39 83

Svend Ole Tjellesen, fabrikant

Lenau

Gl. Kongevej 98
1850 København V
01-21 02 91

Eli Lilly and Company Denmark ApS.

Tømmerup Stationsvej 10
2770 Kastrup
01-50 77 00

Lindeburg Farma

Nærum Hovedgade 2
2850 Nærum
02-80 61 00

Medicinfabrikker

Lindeburg → Lundbeck

Lindeburg & Riemer

Jægersborg Allé 14-16
2920 Charlottenlund
01-63 40 00

S. G. Ludman ApS.

Østre Teglværksvej 10
3450 Allerød
02-27 28 68

H. Lundbeck & Co. A/S

Ottiliavej 7-9
2500 Valby
01-30 13 11

Antibiotikafabrik:

Birgitte Holst

Biokemisk Laboratorium:

Kerstin Fredericson Overø, lic.pharm.

Farmaceutisk Laboratorium:

Elsebeth Worm Hansen

Dorte Bryder Nielsen

Flemming Enok Olsen

Mogens Sunesen, afdelingsleder

Farmaceutisk produktionsledelse:

Gunnar Cederberg, underdirektør

Olav Marcussen, afdelingsleder

Torben Asger Nielsen, produktionschef

Farmako-/Toksiko-Laboratorium:

Jørn Arnt Andersen, sektionschef, lic.pharm.

Anne Vibeke Christensen, underdirektør, dr.pharm.

Holdbarheds Kontrol:

Grete Kjeldgaard Rasmussen, afdelingsleder

Kemisk kontrol Laboratorium:

Alice Anette Olsen

Kvalitetskontrol:

Ruben Ove Holm

Tove Friche Nielsen, afdelingsleder

Lægebesøgere:

Grethe Lindal Helboe, produktspecialist

Jørgen Horn

Willy Jens Hyltoft

Curt Jacobsen

Hanne Vibeke Kirkegaard, produktspecialist

Niels Basse Melbye

Christian Refstrup

Marketing ledelse:

Ole Steen Antonsen, regionalchef

Mogens Franck Gustav Ekström, underdirektør

Erik Jacobsen, regionalchef

Marketing Service:

Jørgen Nybo Andersen, afdelingsleder

Nanette Bue Larsen

Poul-Erik Nielsen, produktchef

Medicinsk afdeling:

Polly Charlotte Danneskiold-Samsøe

Lise Johansen, projektleder, lic.pharm.
Leif Erling Lang-Jensen, projektleder
Vagn Pedersen, afdelingschef
Hans Erik Høpfner Petersen
Connie Sanchez

Pakkeri:

Olaf Kjærgaard Andersen, afdelingsleder

Registreringsafdeling:

Kirsten Pii Bülow, informationskoordinator
Frede Jensen, afdelingsleder
Helga Kyllingsbæk, lic.pharm.
Finn Mølgaard Andersen

Salg/Info Human med.:

Per Hesselberg, afdelingsleder

Steril afdeling:

Ulrik Leif Nørregaard Gjerløff, afdelingsleder

Tabletafdeling:

Birgit Bundgaard
Dirch Ole Bacher, afdelingsleder

Udviklingsafdeling:

Jan Müller, underdirektør

Lægeforeningen

Esplanaden 8 A
1263 København K
01-38 55 00

Forlaget:

Edith Kruse

Medicinfortegnelsen:

Benedicte Vej-Hansen, lic.pharm.

Lægemiddelkataloget

Nørre Voldgade 106, 1
1358 København K
01-12 99 16

Anne Pii

Løvens Kemiske Fabrik

Industriparken 55
2750 Ballerup
02-94 58 88

Henning Emil Aldershvile, underdirektør
Erik Bach
Søren Hjorth Bache, dr.pharm. (Paris)
Steen Henrik Baggesen
Arne Kromann Bak
Morten Benthin, afdelingsleder
Allan Bjørn
Ole Ludvig Bremer, driftsleder
Merete Elise Deleuran
Erik Johannes Didriksen
Jørgen Vilhelm Dreyer, afdelingsleder
Victor Duer

Medicinfabrikker

Løven

Anna Emilie Fagerberg, exam.pharm.
Flemming Frandsen.
Marianne Friis.
Per Fussing.
Gudrun Cecilie Gjerlev, exam.pharm.
Anna Elisabeth Gundersen, afdelingsleder.
Aksel Gyrstinger.
Henrik Hammer.
Søren Hansen.
Gerda Østergaard Hjelmer.
Jette Anita Jacobsen.
Iris Inara Jakobsen.
Inge Aare Jensen
Jørgen Jensen, afdelingsleder
Jørgen Roed Jensen, underdirektør
Karsten Kargaard Jensen
René Toftemose Jensen
Sven Kiltgaard Jensen
Tage Overgaard Jensen, afdelingsleder
Erik Jespersen, afdelingsleder
Søren Jespersen
Finn Jessen, afdelingsleder
Peter Bygballe Johansen
Marianne Jönsson
Palle Kindler
Lis Else Kirkegaard
Hans Christopher Elers Koch, afdelingsleder
Marianne Koch, afdelingsleder
Gunnar Korsby, afdelingsleder (Esbjerg)
Knud Lambaa
Lene Larsson
Bo Anders Ljungqvist
Hanne Lühdorf, afdelingsleder
Dorthe Lützhöfft
Birgit Madsen
Magnus Pauli Magnussen, lic.pharm.
Kjel Emil Moe
Bent Flemming Mortensen
Jørgen Axel Schultz Morthorst
Bjarne Myhre, eksportchef
Ivan Møller
Niels Ulrik Møller
Frank Reinoldt Nielsen, afdelingsleder
Niels Dennis Nielsen
Anette Nørgaard
Helge Richard Ott
Ulla Pauli
Erik Preben Rasmussen
Preben Rasmussen, driftsleder
Rudolf Carl Reiter, afdelingsleder
Carl Erik Reenberg, afdelingsleder
Ejvind Nissen Riisberg, direktør
Inge Margrethe Werner Roholt
Knud Frederik Roholt, afdelingsforstander
Claus Søndergaard
Hanne Sørensen
Palle Sørup

Gerhard Thomsen, afdelingsleder
Hans Lund Thomsen, afdelingsleder
Poul Thorn, afdelingsleder
Erik Tougaard, planlægningschef
Ellen Marie Lodahl Tromborg
Leif Tybring, afdelingsleder
Leif Wichmann
Samuel Wolfson
Kirsten Wæver

Leo Pharmaceutical Hellas Ltd. Athen

Jens Bo Olesen, afdelingsleder

Leo Laboratories Ltd. Dublin

Jens Vilhelm Skipper Malling Nielsen, fabrikschef
Claus Bundgaard Petersen, afdelingsleder

Leo Laboratories Ltd. London

Børge Schou Lund, direktør

Marcopharma Laboratories Ltd.

Molestien 1
2450 København SV
01-30 90 30

Hans Ulrik Hegelund, direktør

Analyselaboratorium:

Merete Lexner

Marsing & Co. Ltd.

Sjællandsbroen 6
2450 København SV
01-16 44 44

Matas A/S

Postbox 295
Ryttermarksvej 11
3520 Farum
02-95 70 00

Distributionslager:

Sintrupvej 27
8220 Brabrand
06-12 93 44

Maxipharma ApS.

Søren Nymarksvej 25
8270 Højbjerg
06-29 29 00

Meadox Surgimed A/S

Havremarken 3
3650 Ølstykke
02-17 78 00

Medicinfabrikker

Meadox → Medicinkemi

Kvalitetskontrolafdeling:

Ib Dyrhøj Christensen

Glostrup afdeling:

Smedeland 5
2600 Glostrup
02-63 30 00

Mecobenzon A/S

Halmtorvet 29
1503 København V
01-31 01 94

Bent Lehmann, underdirektør
Helle Annelise Krog Lilholt, afdelingsleder
Hanne Nielsen
Tom Kaabjerg Nielsen, kvalitetssikringschef
Bent Schøller

Kolding afdeling:

Niels Bohrs Vej 4
6000 Kolding
05-52 66 00

Arthur Fladeland Iversen, filialchef

Odense afdeling:

Dannebrogsgade 1
5000 Odense C
09-12 00 43

Jan Bonde, filialchef

Aalborg afdeling:

Ølgodvej 4
9220 Aalborg Øst
08-15 93 66

Johan Kristian Nøddelund, filialchef

Århus afdeling:

Mjølnersvej 8
8230 Åbyhøj
06-15 51 77

Kaj Aage Pedersen, filialchef

Meda A/S

Dynamovej 11
2730 Herlev
02-84 42 11

Pharmaafdelingen:

Erling Frank Møller, marketingchef

Medicinkemi Uldum

v/ dyrlæge K. H. Aagesen
Industrivej 21
7171 Uldum
05-67 90 00

Medicinsk Laboratorium a.s.

Adelgade 5-7
1304 København K
01-14 65 70

Hanne Bæbby Gry
Birthe Riber
Erik Riber, afdelingschef
Sven Uffe Worsaae Nielsen, direktør
Poul Sten Persson
Jørgen Immanuel Petersen, afdelingschef

Mediscan

Sdr. Banevej 12
9520 Skørping
08-39 17 30

Merck, Sharp & Dohme

Marielundvej 46 C
2730 Herlev
02-91 77 66

Mezina-Naturprodukter

Willemoesgade 41
6700 Esbjerg
05-18 16 11

Mikro-Laboratoriet Rita Hansen ApS.

Axel Kiers Vej 20 A
8270 Højbjerg
06-29 61 11

Vagn Aagaard Hansen, direktør

Missionpharma A/S

Tranevang 2
3450 Allerød
02-27 14 86

Møller & Johannesen ApS.

Mødalvej 47
Skjoldelev
8471 Sabro
06-94 90 27

Mölnlycke A/S

Division Hospitalsprodukter
Højvængen 6
3060 Espergærde
02-23 31 10

Kvalitetssikringsafdeling:

Birgitte Saks, kvalitetssikringschef

Medicinfabrikker

Mørk → Nielsen

Oluf Mørk Bio-Chemie ApS.

Rødovrevej 251-253
2610 Rødovre
01-70 66 46

N. A. F. A./ Edidan

Slagterivej 3-5
9400 Nørresundby
08-17 14 88

Jørgen Agdal, administrerende direktør

Naturdrogeriet ApS.

Chr. Winthersvej 102-104
8230 Åbyhøj
06-25 63 33

Christian Nielsen, Strandmøllen A/S

Strandvejen 895
2930 Klampenborg
02-80 30 05

Hede Nielsen A/S

Hanehoved
3300 Frederiksværk
02-12 25 10

Bådehavngade 4
2450 København SV
01-30 11 33

Godsbanegade 2
Postbox 509
8700 Horsens
05-62 48 11

Korinthvej 3
9220 Aalborg Ø

Havnegade 151
5000 Odense C
09-12 81 27

N. C. Nielsen Hospitalsudstyr A/S

Sdr. Ringvej 39
2600 Glostrup
02-45 67 00

Lars Foghsgaard, administrerende direktør

Egå afdeling:

Muslingevej 36
8250 Egå
06-22 69 00

Nordia

Falkevej 26
3400 Hillerød
02-26 90 00

Nordisk Alkali A/S

Nordisk Alkali Biokemi A/S
Islands Brygge 91
Postboks 1810
2300 København S
01-57 61 00

Eksportafdeling:
Nina Sørup Hansen.

Nordisk Droge & Kemikalie A/S

Ragnagade 9
2100 København Ø
01-20 82 12

Analyseafdeling:
Laila Sparre Mill, analytiker

Eksportafdeling:
Nils Henrik Glasser Andresen, eksportchef

Farmaceutiske specialiteter:

Jørgen Holt, afdelingsleder
Georg Emil Tuxen, produktchef

Kvalitetssikringsafdeling:
John Danielsen, kvalitetssikringschef

Produktionsafdeling:
Gunnel Bastrup, afdelingsleder
Ellen Clausen, afdelingsleder
Nils Dræby, fabrikschef
Henning Sqvorup Gall, afdelingsleder, exam.pharm.

Veterinærafdeling:
Jørgen Viggo Bertel Fogh, afdelingschef

Odense afdeling:
Kochsgade 29
5000 Odense C
09-11 21 34

Viby afdeling:
Christian X's Vej 104
8260 Viby J.
06-14 14 44

Aalborg afdeling:
Lyngvej 7
9000 Aalborg
08-18 16 11

Nordisk Gummibådsfabrik A/S

Sædding Ringvej
Postboks 3060
6710 Esbjerg V
05-15 06 44

Medicinfabrikker

Nordisk → Nordpharma

Nordisk Insulinlaboratorium

Niels Steensensvej 1
2820 Gentofte
01-68 01 68

Aftapning, Saantesvej:

Bodil Larsen, afdelingsleder

Biologisk afdeling:

Hanne Løve Lembøl

Diagnostik:

Jytte Daugaard Petersen, konst. afdelingschef

Farmaceutisk Udvikling:

Kirsten Bech Jensen

Erik Pedersen, afdelingschef, lic.pharm.

Insulinaftapning:

Kirsten Antonsen, afdelingschef

Erik Vigstrup Jensen

Insulinpakkeriet:

Lone Grodt, afdelingsleder

Kemisk Kontrol:

Frida Jensen, afdelingschef

Helen Junker Mikkelsen, afdelingsleder

Finn Eggert Sørensen

Kvalitetssikringen:

Søren Bogø Jørgensen

Mette Lyng Schou, afdelingschef

Hans Mørup Johnsen Smith

Marketing:

Bente Birgitte Svane Hansen

Kurt Stenager Jakobsen, marketingdirektør

Leif Jacobsen

Per Skibelund Morsing

Mikrobiologisk afdeling:

Birthe Eis Grøndahl

Plasmafraktioneringen:

Claus Bærentzen, afdelingsleder

Lene Reinwald

Nordisk Kellogg's A/S

Østre Havnevej 25
5700 Svendborg
09-21 43 21

Ove Boenæs, fabriksdirektør

Nordmedac K/S

Bernstorffsvej 162
2900 Hellerup
01-63 28 23

Nordpharma

Christian Winthers Vej 2
1860 København V
01-22 00 95

Nordtend A/S

Enghavevej 1
8260 Viby J
06-14 22 00

Udviklingsafdeling:
Erik Steffen Stadeager

Novo Industri A/S

Novo Allé
2880 Bagsværd
02-98 23 33

Finn Ahlmann-Ohlsen
Anne-Marie Gjedde Andersen, laboratorieleder
Birgit Andersen
Egon Steen Andersen, direktør
Inge Merete Walløe Andersen
Svend Andersen, afdelingsleder
Erik Edvard Andrup, afdelingsleder
Lise Lotte Riis Angelo, laboratorieleder
Mikkel Arrøe
Hanne Bergmann, afdelingsleder
Bjarne Philip Bidstrup, lægemiddelkonsulent
Eyolf Blaabjerg, afdelingsleder
Poul Borrevang, funktionschef
Jens Jørgen Veilgård Brange, funktionschef
Erik Brock, afdelingsleder
Anne Marie Broe Christensen
Mariann Strid Christensen, funktionschef
Jonna Merete Hindkær Dahl
Niels Ulrik Daugbjerg, laboratorieleder
Birgit Donovan Jensen, laboratorieleder
Kirsten Aarup Drejer
Haakon Kruse Randulf Effersøe
Pia Ehlers
Karen Emborg
Rita Ellen Eriksen, funktionschef
Sonnich Jacob Fryland, direktør
Sven Frøkjær, afdelingsleder, lic.pharm.
Peter Faarup, laboratorieleder
Per Grønlund
Frederik Christian Grønvald, afdelingsleder
Annette Hansen
Britt Kofod Wæde Hansen
Peter Schack Hansen, afdelingsleder
Philip Edgar Hansen
Svend Havelund, lic.pharm.
Karen Hendriksen
Ulla Henriksen
Hasse Herlevsen
Ingrid Holdt, exam. pharm.
Kaj Andre Holm, laboratorieleder
Ida Birgitte Hüge-Jensen, laboratorieleder
Gerda Ilsøe
Erik Birger Rostgaard Jensen, laboratorieleder

Medicinfabrikker

Novo

Elin Jensen, laboratorieleder, lic.pharm.
Erik Edvard Thor Jensen, afdelingsleder
Erik Vedel Jensen, funktionschef
Henning Jensen, afdelingsleder
Jens Bruun Jensen
Ulla Ann Oddershede Jensen
Dorit Espersen Juul, lic. pharm.
Christian Andreas Jørgensen, funktionschef
Else Margrethe Jørgensen, afdelingsleder
Peter Nissen Jørgensen
Birthe Kofod
Troels Kornfelt
Ingelise Bergholdt Kvorning, laboratorieleder
Arne Kaae, funktionschef
Mette Marie Ladegaard
Peter Langballe, lic.pharm.
Liselotte Langkjær, laboratorieleder
Ebbe Larsen, funktionschef
Steen Møller Laursen
Jette Leth
Søren Hansted Lohmann, afdelingsleder
Inge Lise Lundbeck, afdelingsleder
Aase Lundbæk, funktionschef
Jytte Lykkeberg, lic.pharm.
Olvar Læssøe, lægemiddelkonsulent
Grethe Werner Mogensen
Aase Møller, funktionschef
Ole Naur
Henriette Sparre Neerstrand, afdelingsleder
Birthe Annette Nielsen, laboratorieleder
Karen Elisabeth Nielsen
Kai Ulrik Nielsen
Hanne Birgitte Schram Nielsen
Eva Møller Nielsen
Fanny Norris
Birgit Olsen, laboratorieleder
Lise Olsen
Preben Gohs Olsen
Ruth Marie Olsen, afdelingsleder
Bent Jørgen Orbæk, afdelingsleder
Bente Pedersen
Anne Plum, afdelingsleder
Hågen Stig Pålsson
Ejner Becker Rasmussen, afdelingsleder
Nina Kirsten Rasmussen, afdelingsleder
Ulla Ribel-Madsen
Merete Schmiegelow
Jørgen Ryhl Svensson
Jens Søndergaard
Ellen Sønnichsen, afdelingsleder
Elisabeth Højholt Sørensen, afdelingsleder
Kirsten Kanstrup Sørensen
Otto Georg Sørensen, funktionschef
Peter Tang, direktør
Birgit Thomsen
Jesper Trolle-Lassen, afdelingsleder

Kirsten Ruth Vilhelmsen
Inger Merete Warming
Jan Ulrik Weis, laboratorieleder, lic.pharm.
Ole Weis-Fogh, funktionschef
Knut Hafstein Wolffbrandt, afdelingsleder
Ole Wørts, funktionschef

Nunc A/S

Kamstrupvej 90
4000 Roskilde
02-35 90 65

Arne Johansson, laboratoriedirektør

Nutana Helsekost

Ringstedvej 531
4632 Bjæverskov
03-67 0019

Nycomed ApS.

Mose Allé 10 A
2610 Rødovre
01-70 82 00

Henning Adrian Kodahl, direktør
Svend Laulund, produktchef
Jytte Schou, konsulent

Afdeling i England:

Nygaard & Co. England

Leno Birch Hansen, direktør

Odense sygehus. Blodbank, blodtypeserologisk laboratorium

5000 Odense C
09-11 33 33

Organon ApS.

Literbuen 9
2740 Skovlunde
02-84 68 00

Medicinsk afdeling:

Elisabeth Karen Dalsgaard, afdelingsleder

A/S Orthana Kemisk Fabrik

Englandsvej 350-356
2770 Kastrup
01-50 14 01

Laboratoriet:

Svenn Skou Hansen

Medicinfabrikker
Ottosen → Pharmacia

G. R. Ottosen

Romancevej 31
2730 Herlev
02-94 95 33

Palle Medicoteknik A/S

Bjerringbrovej 124
2610 Rødovre
02-91 81 22

Parke-Davis Information Office

Rosenkæret 22 B
2860 Søborg
01-67 90 33

Chr. F. Petri's Eftf. I/S

Apollovej 33
2720 Vanløse
01-74 00 76

PF-Medical

Julievej 28
8210 Århus V
06-15 89 36

Pfizer A/S

Vestre Gade 18
2650 Hvidovre
02-75 42 11

Administration:

Poul Pii Olesen, administrerende direktør, exam.pharm.

Marketing (Humanmedicin):

Erik Bøgh, produktchef
Henning Nielsen, produktchef
Jette Egstrand Nielsen

Marketing (Veterinærmed.):

Benny Pedersen

Registrering:

Hans Peter Kjærgaard Christensen, registreringschef

Salg:

Claus Arne Clausen Dahl

Pharbisan ApS.

Hørsholm Kongevej 32
2970 Hørsholm
02-86 86 66

Pharmacia A/S

Herredsvejen 2
3400 Hillerød
02-26 52 00

Biologisk Analyse:

Lene Gammeltoft

Farmaceutisk udvikling:

Jens Hansen, lic.pharm
Brynhild Kjær Jørgensen
Aage Valdemar Staalhagen

Kemisk Analyse:

Inge Eberholst
Lars Jensen
Dorte Fabricius Jørgensen
Bo Kreilgaard, lic.pharm.

Kvalitetsstyring:

Inger Landtved
Frederik Jes Speggers

Produktion:

Hans Moos

Projektkoordinering:

Vibeke Kronborg Nielsen

Salg:

Kristian Tarp Johansen
Gunnar Bruun Muus
Hans Christian Rudkjøbing

Pharmaco-P Ltd.

Molestien 1
2450 København SV

Pharmacosmos A/S

Søndergade 11
4130 Viby Sj.
02-39 33 62

pHarma-Medica Farmaceutisk-Teknisk Laboratorium A-S

Vesterlundvej 15-19
2730 Herlev
02-91 85 11

Administration:

Mogens Axel Gelardi Kalsbøll, administrerende direktør

Kontrollaboratorium:

Dorrit Andersen, afdelingsleder

Produktionsafdeling:

Marianne Malmstedt, fabrikschef

Udviklingsafdeling:

Mette Kirstine Jacobsen, afdelingsleder

Pharmanova A/S

Industriparken 23-25
2750 Ballerup
02-65 38 89

Medicinfabrikker

Pharma → Radiometer

Pharma-Plast A/S

Kirke Værløsevej 30
3500 Værløse
02-48 18 33

Kontrollaboratoriet:

Birgitte Margrethe Hastrup

Mikrobiologisk afdeling:

Poul Ole Henrik Rasmussen, laboratoriechef, dr.pharm.

Pharma-Vinci A/S

Undalsvej 6
3300 Frederiksværk
02-12 17 23

Produktionsafdeling:

Hans-Erik Dahl, produktionschef

Udviklingsafdeling:

Arne Martinus Pedersen, udviklingschef

Philips Elektronik-Systemer A/S

Strandlodsvej 4
2300 København S
01-57 22 22

Prokost ApS.

Værkstedvej 8
6000 Kolding
05-53 06 88

Promotion Pharma

Åbenrå 31
1124 København K
01-11 35 59

Per Theis-Møller, projektleder

Radiometer A/S

Emdrupvej 72
2400 København NV
01-69 63 11

Analytisk udviklingsafdeling:

Inge Hejlskov Busch, lic.pharm.

Henrik Kagenov

Elektroproduktionsafdeling:

Søren Kai Sørensen, driftsingeniør

Århus afdeling:

Radiometer Danmark A/S

Ormslevvej 2
8260 Viby J.
06-11 56 55

Birgit Margrethe Holst

Randers Pharma

Nordvangsvej 5
8900 Randers
06-42 54 36

Raychem A/S

Formervangen 12-16
2600 Glostrup
02-45 15 55

Kvalitetskontrolafdeling:

Greta Elise Raunsbjerg Wulff, laboratoriechef

Remedia A/S

Hovedvejen 3 C
2600 Glostrup
02-45 18 11

Rhône-Poulenc Pharma Norden A/S

Topstykket 12
3460 Birkerød
02-81 28 88

Analyselaboratoriet:

Dorthe Garde, laboratorieleder

Farmaceutisk Produktion:

Erik Kvist, produktionsdirektør
Jacek Zylber, produktionsleder

Medicinsk afdeling:

Päivi Helena Piironen Hansen
Grethe Rønholt Jacobsen

Registreringsafdeling:

Lene Bryderup, registreringschef
Kirsten Frank Hansen

Salgsafdeling:

Claus Cordsen, informationschef
Karen-Lisbeth Hoff-Clausen, sekretær

Veterinærafdeling:

Jozef Szancer

Rigshospitalet, Blodbanken

Blegdamsvej 9
2100 København Ø
01-38 66 33

Riker Pharmaceuticals A/S

Fabriksparken 15
2600 Glostrup
02-96 70 00

John Bils, administrerende direktør, exam.pharm.
Anne-Grete Bruun, informationsleder

Medicinfabrikker

Ringsted → Ruga

Ringsted & Semler A/S

Nørre Farimagsgade 13
Postboks 52
1002 København K
01-13 32 33

Niels Erik Justesen, direktør

Forsøgsanlægget Risø, Isotoplaboratoriet

Postboks 49
4000 Roskilde
02-37 12 12

Roche A/S

Industriholmen 59
2650 Hvidovre
01-78 72 11

Diagnostica:

Jens Møller-Christensen, afdelingsleder

Farma:

Lisbeth Ekström, registreringsmedarbejder, lic.pharm.
Arne Fænøe, produktchef
Susanne Kofoed Hansen, lægemiddelkonsulent
Asta Vestergaard Haahr Nielsen, lægemiddelkonsulent
Bente Schultz, lægemiddelkonsulent

Klinisk forskning:

Per Holm, afdelingsleder
Rud Hammer Jensen
Birgit Ohrt Mikkelsen
Jeanne Lise Pichard

Vitaminer & kemikalier:

Jan Erik Lundquist, teknisk chef.

A/S Rosco

Tåstrupgårdsvej 30
2630 Tåstrup
02-99 33 77

Administration:

Jørgen de Muzquiz Reumert, direktør

Diagnostika afdeling:

José Bou Casals, produktchef

Kontrollaboratorium:

Irene Birgitte Stokholm, laboratorieførstander

Skandinavisk afdeling:

Bent Gjerløv Hansen, afdelingsleder

Ruga A/S

Byleddet 1
4000 Roskilde
02-35 24 40

Karen Liselotte Hedegaard

Sadolin & Holmblad A/S

Holmbladsgade 70
2300 København S
01-95 66 11

Miljøafdelingen:

Helene Thomsen.

Ishøj afdeling:

Industrigrenen 4
2635 Ishøj
02-73 60 90

Salfarm Danmark

Kløvkærvej 16
6000 Kolding
05-52 94 13

Salko Import A/S

Transformervej 16
2730 Herlev
02-91 14 44

Sanapharm ApS.

Datavej 48
3460 Birkerød
02-85 36 76

Sandoz A/S

Titangade 9 A
2200 København N
01-83 61 02

Klinisk forskningsafdeling:

Ole Ejnar Sonne, forsøgsleder, exam.pharm.

Marketingsafdeling:

Svend Egon Kalleesen, distriktschef
Kirsten Lisbeth Krag, prokurist, produktchef
Jens Ulrik Outzen, salgschef

Scandinavian Pharmaceutical Company

Center Boulevard 5
2300 København S
01-52 02 11

Scandrug ApS.

Industriparken 23-25
2750 Ballerup
02-97 98 88

Scan-Gum ApS.

Stærevej 1
6705 Esbjerg Ø
05-12 73 03

Medicinfabrikker

Scan → Simonsen

Scanpharm A/S

Industriparken 23-25
2750 Ballerup
02-97 25 11

Laboratoriet:

Kirsten Ligaard, laboratorieleder

Pakkeri, Steril- og Syrupafdeling:

Mariann Christoffersen, driftsleder

Tabletafdeling:

Henning Møller Knudsen, driftsleder

Afdeling:

Industriparken 33
2750 Ballerup
02-97 25 11

Scanvet

Kongevejen 66
Asminderød
3480 Fredensborg
02-28 43 17

Scanzym A/S

Industriparken 23-25
2750 Ballerup
02-65 01 00

Schering AS

Energivej 2
2750 Ballerup
02-97 63 33

Ole Sandvik, marketingchef

G. D. Searle A/S

H. C. Ørstedsvej 4
1879 København V
01-24 15 33

Salgsafdeling:

Kurt Quitzau, lægemiddelkonsulent

SGJ A/S

Søren Nymarksvej 25
8270 Højbjerg
06-29 29 00

Simonsen & Weel A/S

Roskildevej 14
2620 Albertslund
02-64 81 11

Simonsen & Weels Eftf. A/S

Gåseagervej 6
8250 Egå
06-22 22 11

Den Skandinaviske Bryggerhøjskole I/S

Gammel Vartov Vej 30
2900 Hellerup
01-20 25 55

Skodsborg Badesanatorium

Strandvejen 123-135
2942 Skodsborg
02-80 32 00

Vibeke Palmer Heltborg

SK-Pak

Toldbodgade 5-7
5000 Odense C
09-14 27 66

Skælskør Frugtplantage

Lodshusvej
4230 Skælskør
03-59 41 11

Niels Peter Jensen, laboratoriefchef

Slagelse centralsygehus, Blodbanken

4200 Slagelse
03-52 19 00

Slagteriernes Forskningsinstitut

Maglegårdsvej 2
4000 Roskilde
02-36 12 00

Inger-Lise Ekkelund Andersen

Smith Kline & French. Information Office

Wilders Plads 10
1403 København K
01-95 14 51

Squibb ApS.

Hanebred 2
2720 Vanløse
01-71 45 11

Medicinfabrikker

Statens → Struers

Statens Seruminstitut

Amager Boulevard 80
2300 København S
01-95 28 17

Statens veterinære institut for virusforskning

Lindholm
4771 Kalvehave
03-81 45 23

Statens veterinære serumlaboratorium

Bülowsvej 27
1870 København V
01-35 45 44

Steins Laboratorium

Holsbjergvej 42
2620 Albertslund
02-64 65 00

Hanne Mygind Bundgaard, afdelingsleder
Hanne Bjørn Jensen
Ole Bjørn Jensen, laboratorieforstander

Sterillab A/S

Kongelysvej 14
2820 Gentofte
01-68 01 30

Charlotte Bundgaard

Sterling-Winthrop A/S

Østerbrogade 165 B
2100 København Ø
01-20 67 00

Salgsafdeling:

Niels Peer Hjerck Sørensen, produktchef, exam.pharm.

Struers A/S

Valhøjs Allé 176
2610 Rødovre
01-70 80 90

Butiksfdeling:

Lorens Kornbek, afdelingsleder, exam.pharm.

Indlandsafdeling:

Simon Mørck, marketingdirektør

Sektor K:

Mette Grønlund, laboratorieleder
Henrik Jacobi, sektorchef

Odense afdeling:

Klokkestøbervej 12
5230 Odense M
09-15 80 30

Århus afdeling:

Skanderborgvej 277 C
8260 Viby J
06-28 34 00

Syntetic A/S

Tårnvej 25
7200 Grindsted
05-32 09 11

Telo

Helsingborggade 13
2100 København Ø
01-29 32 00

Svend Ole Tjellesen, grosserer

E. Tjellesen A/S

Blokken 81
3460 Birkerød
02-81 82 88

Farmaceutisk afdeling:

Finn Engkilde, produktchef (diagnostika)
Arne Ole Fløjstrup, farmaceutisk chef

K. V. Tjellesen

H. C. Ørstedesvej 22 H
1879 København V
01-31 14 22

Paul Erik Tjellesen, grosserer

Haldor Topsøe A/S

Nymøllevej 55
2800 Lyngby
02-87 81 00

Analyselaboratoriet:

Else Johanne Jørgensen

Tødin A/S

Skolevej 1
6200 Åbenrå
04-62 44 88

Tørsleff & Co. A/S

Kronprinsessegade 36
1006 København K
01-15 16 17

Medicinfabrikker

Tørsleff → Wibroe

Afdeling:

Strandlodsvej 44
2300 København S
01-58 61 11

Henrik Bentsen, fabrikschef

Upjohn S.A.

Ericavej 149
2820 Gentofte
01-65 50 49

Vandkvalitetsinstituttet, ATV

Agern Allé 11
2970 Hørsholm
02-86 52 11

Ulla Oxenbøll Lund, lic.pharm.

Højbjerg afdeling:

Saralyst Allé 52
8270 Højbjerg
06-27 42 11

Vivasan ApS.

Industrivænget 18
4622 Havdrup
03-38 55 75

Warrick Lægemidler A/S

Hvedemarken 12
3520 Farum
02-95 50 22

The Wellcome Foundation Ltd.

Nyvej 16
1851 København V
01-22 11 13

E. A. Westergaard & Co. Naturprodukter

Horsemosevej 11
4100 Ringsted
03-61 35 00

Wibroes Bryggeri A/S

Box 49
3000 Helsingør
02-21 15 00

Orla Anders Bjørn Madsen, direktør

William Cook Europe ApS.

Sandet 6
4632 Bjæverskov
03-67 11 33

Gunnar Karl Staffe, administrerende direktør

Medicinsk dokumentationsafdeling:

Jannie Funch

Winther Medico Natur ApS.

Smedebakken 50
5270 Odense N
09-18 95 16

Wirella, Chem. Pharm. Fabrik ApS.

Kikhanebakken 43
2840 Holte
02-80 11 91

Aage Henry Vilting, direktør, indehaver

Zyma Pharma A/S

Lyngbyvej 172
2100 København Ø
01-29 14 22

Aalborg sygehus. Blodbanken

Postboks 561
9100 Aalborg
08-13 11 11

Århus kommunehospital. Blodbanken

8000 Århus C

Aarhus Oliefabrik A/S

M. P. Bruunsgade 27
8100 Århus C
06-12 60 00

Laboratoriet:

Jørgen Theiss Errboe, afdelingsleder

Oliesalg:

Otto Markers, salgsdirektør

Bang & Tegner a|s

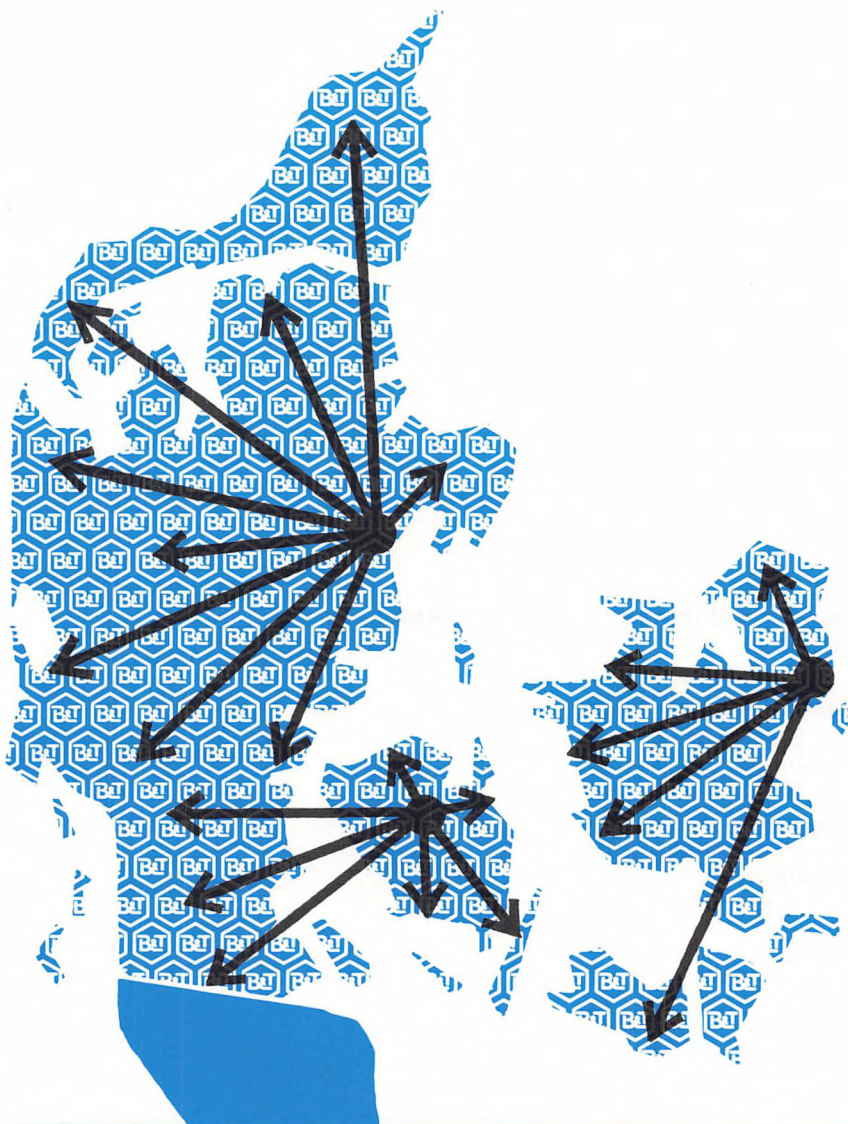

Farmaceutiske kandidater og examinater; eksamenshold

Farmaceutiske kandidater og examinater

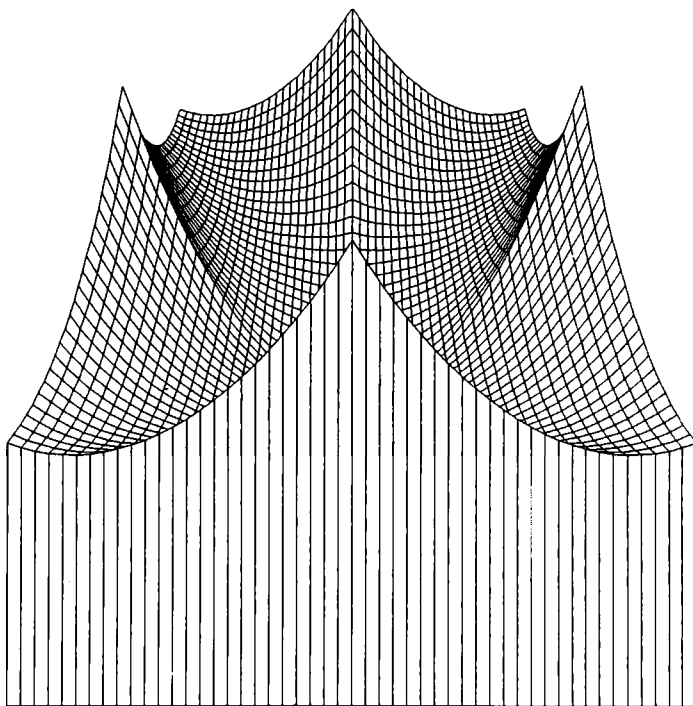

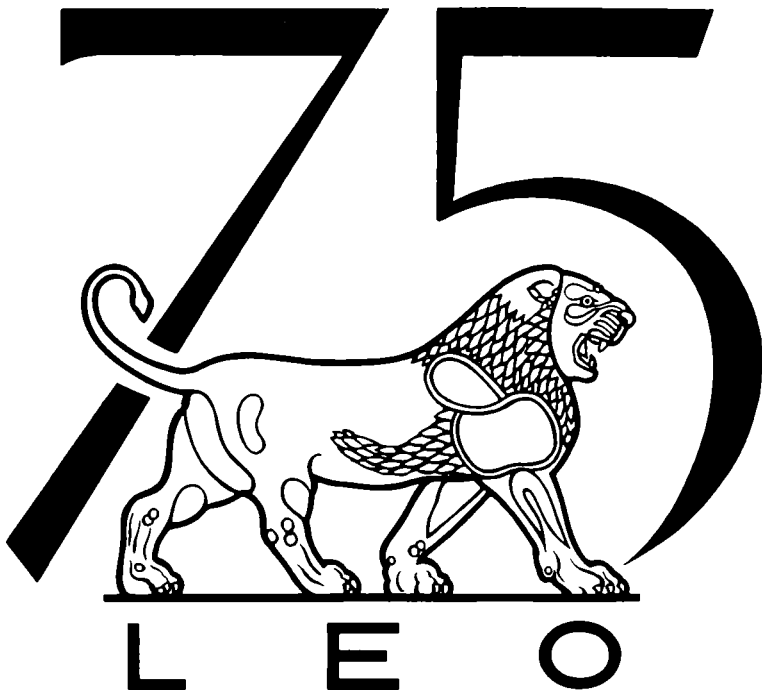

1908 - 1983

LØVENS KEMISKE FABRIK

Farmaceutisk kandidater og examinater

Eksamenshold

Examinathold 1901,1

Baumgarten, Knud Harald
Madsen, Hans Christian Kruse

Examinathold 1901,2

Cortsen, Ernst Annæus Marius
Geppel, Carl Georg
Grumstrup, Christopher Emil

Examinathold 1902,1

Jensen, Vilhelm

Examinathold 1902,2

Christensen, Christian Frederik

Examinathold 1903,1

Hansen, Hans
Møller, Frederik Adolf

Kandidathold 1903,2

Borgen, Harald
Brøndum, Allan Bech

Examinathold 1904,1

Kalhauge, Ejgil
Michelsen, Johannes
Vigen, Margrethe Louise
Benedicte

Kandidathold 1904,2

Holbech, Viktor Romanello
Stöckelback, Fritz Emil Edward

Examinathold 1904,2

Kramer, Frode
Sterup, Petrarch Augustin
Gottfred
Teilman-Friis, Asger

Examinathold 1905,2

Sløk, Karen Valborg Octavia

Kandidathold 1906,1

Christiani, Harald
Lindenborg, Poul Johan
Wellejus Bollerup
Wiberg, Sofus Vilhelm

Examinathold 1906,1

Steinthal, Alfred Michael
Thaysen, Aage Christian

Examinathold 1906,2

Frank, Knud
Hansen, Balsar

Examinathold 1907,1

Lund, Ingrid Mathilde
Siggaard, Martin
Storm, Karen Kirstine

Kandidathold 1907,2

Beck, Nicolai
Christiansen, Holger Alfred
Aage
Folker, Axel Peter Thorvald
Omøe, Carl Holger

Examinathold 1907,2

Nielsen, Thora Nordentoft

Examinathold 1908,1

Larsen, Bertha Marie Kirstine
Lorentzen, Marius Axel
Hartmann Andersen
Meyer-Damcke, Alice Johanne
Emilie
Rask-Petersen, Francisca
Kristine

Examinathold 1908,2

Kristensen, Kamma Agnete
Simonsen, Ellen Margrethe

Kandidathold 1909,1

Buntzen, Agnes Elisabeth
Harild, Anton Arboe
Hjorth, Inger
Silfverberg, Ella Emilie

Examinathold 1909,1

Kaas, Valborg
Meyer, Christian Vilhelm
Lauritz

Kandidathold 1909,2

Nielsen, Christian Henrik

Examinathold 1909,2

Classen-Smith, Gudrun
Fogstrup, Gerda Elise
Geill-Pedersen, Dagmar
Hansen
Jepsen, Johanne Cathrine
Knudsen, Asta
Smith, Olga Sofie Hedeberg

Kandidathold 1910

Friis, Axel Frederik
Jørgensen, Christian

Examinathold 1910,1

Frederiksen, Carl Poul
Frederiksen, Marius Christian
Emanuel
Jacobsen, Axel Severin
Partsch, Ove
Ulrik, Emilie Augusta
Frederikke
Waagensen, Ellen Margrethe

Examinathold 1910,2

Fritsch, Aage Wilhelm
Christian
Jacobsen, Anna Ingeborg
Marie
Kristensen, Hilmo Puk Ragna

Examinathold 1911,1

Fremming, Chas Christian
Sophus
Rasmussen, Andrea Juliette
Teudal, Ingeborg Marie

Examinathold 1911,2

Christensen, Clara Marie
Jansen, Jacob August
Kirkegaard, Karen Elisabeth
Henriette

Kandidathold 1912,1

Dahm, Christian Mejling Rafn
Lippert, Viktor Emil
Martins, Oluf Albert
Schlichtkrull, Adolph Jørgen
Stannis, Martha Marie
Stöckelback, Kai Victor
Thierry, Emma Johanne
Mathilde Plesner

Examinathold 1912,1

Andersen, Astrid Agnes
Horskjær, Ellen
Meyer, Ebba

Examinathold 1912,2

Omøe, Eva Hildeborg
Rosenkrantz, Ebba

Kandidathold 1913

Askov, Martin Bahnsen
Christensen, Christian Emil
Dithmer, Ellen Mathilde
Silfverberg
Foss, Gunnar
Heiholt, Knud

Eksamenshold

1913 → 1919

Lind, Hans Amatus Theodor
Christian
Norup, Hans Rudolph
Schmidt, Hans Nielsen
Stakker, Svend Aage

Examinathold 1913,1

Christensen, Ingrid Cecilie
Amalie
Gjermansden, Johanne Marie
Müller, Sigrid Gudrun Agnete
Simonsen, Marie
Sonne, Claudine Kirstine
Faurschau
Søndergaard-Jensen, Helene
Kirstine
Vandel, Ebba Actonia Scheel

Examinathold 1913,2

Rohde, Karen Elise

Examinathold 1914,1

Frandsen, Minna
Rasmussen, Emilie
Skou, Karen Marie
Thomsen, Marie Magdalene
Zeider-Pallesen, Ulla

Examinathold 1914,2

Almind, Martha Marie Jensine
Anthonius, Hansine Christine
Boeck, Henriette Louise
Buemann, Anton Christian
Christiansen, Astrid
Hansen, Anna Andrea
Jensen, Dorthea Emilie Bondo
Nissen, Karen Johanne

Kandidathold 1915,1

Ahnfeldt, Nielsine Kathrine
Stenild
Fleischer, Ingeborg Marie Sofie
Grønlund, Lauritz
Lange, Anna Vibeke
Nielsen, Christian Jens

Examinathold 1915,1

Beck, Anna Marie
Bruun, Freia
Christensen, Gerda Hauerslev
Ebbesen, Ellinor
Høyer, Ingeborg Cecilie
Jacobsen, Anna Dorthea
Lærum, Inger

Examinathold 1915,2

Helms, Hjørdis
Rifbjerg, Johanne
Schaffalitzky de Muckadell,
Else
Voss, Anna Sofie

Kandidathold 1916

Alstrup, Ellen Bodil
Gravesen, Agnes Johanne
Jakobsen, Jakob Peter
Kirkegaard, Gunnar

Kragelund, Kaj Jørgen Julius
Müller, Ingeborg
Nielsen, Agnes Marie Karoline
Nielsen, Jutta Johanne
Deichmann
Rasmussen, Ove Jablonsky
Warin, Edith
Ziebe, Inge

Examinathold 1916,1

Behrens, Karen Marie Nielsene
Beuger, Agnes Elisabeth
Høyer, Mary Elisabeth
Juul, Thyra Marie
Lauesen, Edith Sophie
Schrøder, Poul Kragh

Examinathold 1916,2

Foldby, Rigmor Louise
Sørensen
Jensen, Jens Peter
Rasmussen, Marie Magdalene

Kandidathold 1917

Hasselriis, Aksel Frederik

Examinathold 1917,1

Brink, Dagmar Henriette Ottilia
Bøgeskov-Jensen, Edith
Gørding, Malvina Ulrikka
Kjørup
Hansen, Elise Dorthea
Holm-Hansen, Ebba Mathilde
Augusta Julie
Pedersen, Ingrid Agnes
Sørensen
Schmidt, Ebba Kjærulff

Examinathold 1917,2

Christensen, Sonja Ellinor
Harild, Sofie Margrethe
Holm, Ejler Neergaard
Nielsen, Anker Gjerner Hilmer

Kandidathold 1918,1

Andersen, Einar Thorvald
Arboe, Ingeborg
Christensen, Christian Tage
William Egede
Flagstad, Gerhard Alexius
Cåstberg
Harper, Harry
Hartlund, Karen Margrethe
Kolbæk, Svend Aage
Svendson
Levinson, Carsten Emmanuel
Nielsen, Frantz Otto
Pedersen, Anna
Refslund-Jensen, Anna Dagny
Reiffenstein, Hans Christian
Rømer, Karen Johanne
Sengeløv, Kai Aage Julius
Svane, Hans Albert
Hermansen

Examinathold 1918,1

Bang-Hansen, Ingrid
Bruun, Agnes Elisabeth
Christensen, Ingeborg Regina
Clausen-Nielsen, Martha
Nielsine

Fischer, Paul Einar Kurtz
Holst, Cecilie Pauline
Houman, Anna Kjestine
Lorenzen, Johanne
Martins, Gerda Martini
Poulsen, Jens Hagensen
Paulin

Kandidathold 1918,2

Hoffmann, Elisabeth Thora
Louise

Examinathold 1918,2

Andersen, Annina Karoline
Andersen, Karen Marie
Andsager, Karen Sofie
Bech, Ellen Lønsman
Damgaard, Anna Karoline
Sofie Strøbeck
Johansen, Ane Dorthea Asta
Kapel, Sigrid Anna Louise
Knudsen, Asta Gudrun
Lund, Vera
Nellø, Karen Marianne Abigael
Secher, Edith
Stenberdt, Ellen
Valentinsen, Ellen Gudrun

Kandidathold 1919

Bruhn, Svend Rosendahl
Bruun, Karl
Deleuran, Albert Victor Isaac
Daniel
Eriksen, Helge Emanuel
Friderichsen, Poul Rasmus
Høltzermann
Hegner, Georg
Herholdt-Petersen, Carla
Nathalie
Hyl Dahl, Anna Mariane
Jalling, Niels Olaf
Jensen, Niels Adolph Grejsen
Klem, Georg Severin Christian
Kornerup, Else
Larsen, Jens Richard Herman
Lerche, Hother
Lindemark, Otto
Madsen, Jensine Magda
Kirstine
Nielsen, Søren Marius

Examinathold 1919,1

Eskildsen, Carla Johanne
Ellinor Grunnet
Eythorsson, Ada Violet Aagot
Gjaldbæk, Else Kirstine
Klem, Axel Julius Johannes
Petersen, Christian Agertoft
Pii, Sigrid
Rasmussen, Helga Cecilie
Cathrine
Schollain, Ingeborg Johanne
Korff
Thomsen, Betzy Elfrida
Topp, Ellen

Examinathold 1919,2

Harboe, Erik
Jacobsen, Asta
Jensen, Anna
Jensen, Peter Andreas

Jensen, Thora Marie Kirstine
Dybdahl
Lundh, Margrethe
Nicoladoni, Ingeborg
Nielsen, Rosa
Outzen, Niels Helge Boisen
Pedersen, Gerda Karen
Margrethe
Skjoldvig, Aage Valdemar

Examinathold 1920,1

Christiansen, Ruth Johanne
Kirstine
Gottschalck, Agnes Maria
Jacobsen
Henriksen, Edith
Jensen, Inger Alfrida
Jørgensen, Edith Marie
Møller, Viggo Thomsen
Mørch, Ella
Ring, Paula
Rugaard, Viggo Henrik
Traberg, Agnete

Examinathold 1920,2

Albertsen, Karen Elisabeth
Andersen, Godtfred
Baverstock, Ellen Marna
Lauritsen, Anne Marie
Meier, Ida Thora
Mortensen, Kamilla Katrine
Brøbech

Kandidathold 1921,1

Albrechtsen, Kristy Sofie
Bondesen, Bodil Juliane
Christiansen, Gerda Margrethe
Christiansen, Inger Johanne
Eilersen, Ingrid Marie Thaarup
Holst, Lily Marie Lindahl
Horn-Olsen, Hugo
Jensen, Jacob Karsten
Jørgensen, Martin Christian
Kjærsgaard, Jens Christian
Levring, Harald Axel
Møller, Erik Konrad
Nørel, Kaj
Schjøtt, Peter Vilhelm
Stenum, Hans Christian
Svennevig, Emanuel
Thomsen, Louis Rosenlund

Examinathold 1921,1

Andersen, Asta
Andersen, Frederik Aage
Fundrup, Ellen Astrid
Magdalene
Gade, Ellen Emilie
Hansen, Johanne Marie
Hasselbalch, Kathrine
Jensen, Else Marie Cathrine
Knudsen, Inger Kirstine
Lauesen, Hansa Eliza
Lumholdt, Knud Bernhardt
Mortensen, Ella Kathrine
Mørch, Karen Johanne Vitta
Pedersen, Elsa Elinor
Sveegaard, Gerda Marie

Examinathold 1921,2

Andersen, Johannes
Brandt, Thora
Christensen, Rasmus
Constantin-Larsen, Kay
Gerald, Asta Victoria Oline
Grabau, Inga Ragnhild
Elisabeth
Hansen, Martha
Jensen, Betty Johanne
Jeppesen, Karna Kirstine Asta
Grønlund
Lind, Karen Margrethe
Lintrup, Mary Kirstine
Valentin, Ellen

Examinathold 1922,1

Christensen, Else Marie
Christensen, Ragnhild Dorthea
Hansen, Julie
Harboe, Olivia
Høeg, Johanne Boline
Jensen, Richard Winther
Kristensen, Nanna Kristine
Löwenstein-Jensen, Rigmor
Margrethe
Madsen, Gerda Emilie
Mynthe, Lily Kristine Lykke
Nielsen, Hedeveg Andrea
Pedersen, Martha Sophie
Louise
Schousboe, Ernst

Kandidathold 1922,2

Binger, Svend Aage Skovlund
Drewes, Christian Mohr
Egil, Knud Gustav
Ejskjær, Elfrida Cathrine
Hjort, Jens Mathias Lind
Holm, Børge
Huus, Oluf
Johansen, Arne Emil
Klein, Karen Margrethe
Klou, Ellen Emilie
Larsen, Anders
Nielsen, Jens Adolf
Nielsen, Kaj Christoffer
Synnestvedt
Nørgaard, Henning
Strandgaard, Hans Otto
Sørensen, Diderik Ingvard

Examinathold 1922,2

Broch, Inga Claudi
Bülów, Erik Robert von
Lybye, Else
Møller-Hansen, Gudrun Alvida
Nielsen, Gudrun
Them, Selma Nancy

Kandidathold 1923,1

Mordhorst, Heinrich Johannes
Carl

Examinathold 1923,1

Andersen, Marie Sofie
Andersen-Fælledtoft, Olga
Arends, Gudrun
Brinch, Magda
Gyldenkrone, Ellen Lorentze
Frederikke Howalt
Hansen, Maria Sofie Werner

Knudsen, Johan
Kofod, Niels Peter
Lundsgaard, Esther
Nielsen, Vilhelm Bernt
Sørensen, Sigrid Vilhelmine
Marie

Examinathold 1923,2

Andersen, Ellen Munch
Dall, Vita
Hansen, Kirsten
Hansen, Kirsten Hviid
Hebo, Carl Halfdan
Iversen, Dagny Marie
Jensen, Kristence Jensine
Jessen, Anna Maria Hansine
Johansen, Magda
Nielsen, Knud Secher
Sejersen, Ellen Marie Jensen
Therkelsen, Bertha Ellanora
Vedel

Kandidathold 1924,1

Axø, Otto Ege
Bahnsen, Einar Christian
Riddermann
Bjerregaard-Jensen, Vilhelm
Hans
Bryrup, Ebba Kirstine
Christensen, Marie
Hammer, Gunhild Doris Agnete
Helm, Aage Valdemar
Koefoed-Nielsen, Johan
Conrad
Mortensen, Johannes Lavrits
Nøddeboe, Aage Sonne
Plesner, Johanne Louise
Vilhelmine
Rame, Kaj Aage Helmuth
Ramlau, William Jakob
Rohde, Karen
Schledermann, Aksel
Skjerk, Kai
Trans, Inge Hedeveg
Tønnesen, Gunnild Marie
Tønnesen, Sigrid

Examinathold 1924,1

Becker, Astrid Johanne
Mathilde
Flindt, Bodil
Hersting, Kamma Elisabeth
Jensen-Brinch, Laurine Kristine
Johanne
Nielsen, Ellen Margrethe
Nielsen, Ellen Margrethe
Pedersen, Helen
Schmidt, Ingrid Vibeke Bodil

Kandidathold 1924,2

Høyer, Carl Christian

Examinathold 1924,2

Christensen, Erna Kristine
Fats, Else Marie
Grubbe, Karen
Henningsen, Clara Caroline
Valborg
Hilmer, Ellen Thomsen
Jørgensen, Mary Elisabeth
Larsen, Poul Oskar Bremelohj

Eksamenshold

1924 → 1929

Nielsen, Ebba Gudrun
Nielsen, Else-Margrethe
Nielsen, Solveig
Olsen, Ellen Johanne
Schwartz-Møller, Ebba
Tinning, Esther Augusta
Wilhelmsen, Signid
Wrieth, Minna Ingeborg
Andersen

Examinathold 1925,1

Bramming, Kaj
Dodt, Oskar Christian Jensen
Hansen, Karla Rigmor
Hopff-Andersen, Elise
Kristensen, Magda Abalone
Larsen, Bent Axel Bormose
Nielsen, Leon Edvin Nicolajsen

Kandidathold 1925,2

Askgaard, Aslaug
Balle, Gerda
Bollerup, Esther
Bollerup, Otto
Holtzermann, Margrethe
Johanne
Konstantin-Hansen, Bent
Kristensen, Ingegerd Tang
Lannung, Axel Larsen
Larsen, Margrethe Karen
Linde, Inger Johanne
Mørkeberg, Karen
Nielsen, Esther Doris
Nielsen, Svend Licht
Nielsen, Aage Johannes
Normann-Hansen, Anna
Kathrine
Ohm, Frida Zeuthen
Paulsen, Harriet
Rugaard, Niels Erik
Sejersen, Viggo
Stoltze, Catrine Asta
Saabye, Gerda
Touborg, Anna Kathrine
Videbech, Johanne Just
Vieth, Svend
Vilting, Aage Henry
Willing, Sophie Benedicte
Elisabeth
Wodstrup-Nielsen, Ingrid

Examinathold 1925,2

Bertelsen, Carl Magnus
Frederik Johan
Hald, Marie Birgitte
Irgens, Bodil Johanne Jessie
Jensen, Karen Johanne
Jespersen, Ingeborg Nielsene
Larsen, Inger Elise
Thorkilsen, Esther Lund
Øther, Edith Nyegaard

Kandidathold 1926,1

Becker, Georg Ludvig Edmund
Jørgensen, Gerda Kirstine

Examinathold 1926,1

Bech, Anna Bech
Hansen, Erik Thorulf
Hansen, Ragnhild Mathilde
Nielsen

Høyer, Inge Julie
Pedersen, Jens Christian
Sonne, Gunver Elise Teisen

Examinathold 1926,2

Baumgarten-Olsen, Anna
Louise
Brinck, Anker Hauerslev
Jensen, Anna
Jensen, Anna Margrethe Irene
Lumholdt, Sven Erik
Mørch, Else
Nielsen, Poul Amdi

Kandidathold 1927,1

Andersen, Ane Kirstine Marie
Berg, Ingrid Valentin
Bohn-Jespersen, Else Kristine
Vilhelmine
Clausen, Estrid
Eilert, Viggo Emil
Enkegaard, Arne
Eriksen, Erna Ottilie
Falkow, Poul Birger
Fick, Jenny
Grabau, Else Christiane
Grankær, Jenny Kristiane Lund
Hansen, Albert
Hansen, Henning Bjerring
Hesseldahl, Evald
Holtman, Carl Ludvig
Høst, Ellen
Johansen, Else
Justesen, Thomas Carl
Jørgensen, Hans
Lundtorp, Gerda
Madsen, Jakob Kristian
Madsen, Laura Johanne
Matthiesen, Inge
Mortensen, Alexandra Helga
Metha Cold
Nissen, Astrid Ragnhild
Pedersen-Bjergaard, Anna
Margrethe Kathrine
Pedersen-Bjergaard, Kaj
Rasmussen, Ellen
Scheibel, Inga
Strøyberg, Sigurd Carl
Sørensen, Paul Erik Brigsted
Wolff-Jensen, Christian

Examinathold 1927,1

Andersen, Kaj
Bundesen, Wilhelm Hans
Hansen, Rasmus Gjesing
Hansen, Selma Edith
Hofman-Bang, Svend Erik
Haase, Margrethe
Jørgensen, Inger Rigmor
Petersen, Gunver Margrethe
Strange
Petersen, Ingeborg
Tønnesen, Ellen Margrethe

Kandidathold 1927,2

Flensboe, Else Augusta
Lund, Rigmor Ronæs Lau

Examinathold 1927,2

Meinhard, Kate Hemmerth
Mølvig, Jutta Martine

Nielsen, Else Marie
Nielsen, Julie Elisabeth

Examinathold 1928,1

Rasmussen, Andrea
Mackeprang
Rasmussen, Ellen Margrethe
Stæhr, Herdis

Kandidathold 1928,2

Aitken, Sara Ninetta Blangsted
Allesen-Vernø, Karen
Margrethe Johanne
Allesen-Vernø, Poul Busch
Balle, Frida
Bartsch, Ellen Kirsten Munch
Bech-Andersen, Ejler
Bevilacqua, Ettie
Bøtker-Christensen, Svend
Christiansen, Ingeborg Marie
Foghsgaard, Jørgen Blach
Foss, Svend
Gry, Gerda Noomi
Hald, Sigrid Johanne
Hammer, Fritz Helge
Hammer, Karen Margrethe
Stibolt
Hansen, Gertrud
Hofer, Tove
Holm, Wilhelm Nicolaus
Jacobsen, Johannes
Jensen, Else Emilie
Jepsen, Hans Karl Andres
Bundesen
Jessen, Johannes Nicolaj
Lehmann, Karl Schmidt
Madsen, Gudrun Christine
Meulengracht-Madsen, Knud
Moltke, Christian Frederik
Munk, Gunnar Foverskov
Nielsen, Gunner Michael
Næsted
Orla-Jensen, Edith Milred
Petersen, Bodil Holm
Petersen, Dora
Petersen, Poul Christian
Ramlau, Karen
Sigfusson, Aase Wirlitsch
Sørensen, Kaj Georg
Voigt, Ejnar Fabritius
Wolffbrandt, Carl Gustav
Theodor Franciscus
Østerbye, Ingeborg

Examinathold 1928,2

Nielsen, Helga Kristine
Nielsen, Karen
Nørgaard, Ely
Sejersen, Kirsten Margrethe
Westh, Ilse Friderike Ottilie

Kandidathold 1929,1

Grubbe, Sven Mogens

Examinathold 1929,2

Gam, Jørgen
Lorentzen, Grethe
Raun, Svend Valdemar
Wiinstedt, Karen

Kandidathold 1930,1

Andersen, Axel Kaj
 Andersen, Julius Hede
 Blemmer, Kirsten Elisabeth
 Børrild, Svend Børge
 Pontoppidan
 Christensen, Ellen Tind
 Christensen, Martha
 Danning, Christian Aas
 Dein, Hertha
 Gundstrup, Knud
 Heidemann, Anna Sofie
 Helm, Erik Johannes
 Jakobsen, Sigfred
 Jensen, Edith Hartmann
 Juul, Ingrid Helene
 Kirkegaard, Halfdan
 Klæbel, Vagn Eyvind
 Korsgaard, Carl Niels Obel
 Langhorn, Aase
 Lundbye, Karen Rigmor
 Makwarth, Viggo Christian
 Alfred Krogh
 Mortensen, Poul Asger
 Moseholt, Jens Theodor
 Nielsen
 Muus, Elisa Mathilde
 Mygind, Bodil Villads
 Nielsen, Hans Carl
 Nielsen, Harald
 Nielsen, Leo Egil Viggo
 Nielsen, Sigurd Marinus
 Nørgaard, Jens
 Ostenfeld, Julie Margrethe
 Ruth
 Oxholt-Howe, Oluf Steen
 Oxlund, Villy
 Pedersen, August
 Pedersen, Ejnar Find
 Rasmussen, Kaj
 Rasmussen, Knud Emil Bro
 Reimers, Frithjof
 Steinert, Eli Johanne
 Sørensen, Olga Dahl
 Taylor, Harry Athalstan
 Toft-Madsen, Ane Margrethe
 Johanne
 Toft-Madsen, Carl Johan
 Würtzen, Viggo Christian

Examinathold 1930,1

Nielsen, Niels Eli Agnold Collin
 Sommer, Ellen Christine

Kandidathold 1930,2

Rasmussen, Gudrun Hesse
 Svendsen, Ellen Vestergaard

Examinathold 1930,2

Jørgensen, Gunhilde Kirstine
 Kylesbech
 Madsen, Gudrun Volck
 Nielsen, Ejnar Svønn Robert

Examinathold 1931,1

Bruun, Karen Marie
 Jersild, Kirsten
 Olsen, Inger Gudrun
 Parner, Karen

Kandidathold 1931,2

Agger, Henry Winkel
 Andersen, Agnete Elisabeth
 Andersen, Else Krag
 Arden, Anna Agda
 Barkhuus, Asta Grete
 Christensen, Vagn Aage
 Christiansen, Poul Victor
 Enemark, Kjeld
 Gad, Heino Andreas Gerhard
 Goltermann, Walther Marius
 Thorvald
 Gravngaard, Kaj
 Hald, Jens Gunnar
 Hansen, Vilhelm Gottlieb
 Hjort, Per
 Holm, Sofie Magdalene
 Jensen, Anders Albert
 Jensen, Hans Jessen
 Jensen, Jens Peter
 Jørgensen, Olaf Gundorph
 Knudsen, Frida Victoria
 Krogh, Anders Magnus
 Madsen
 Laursen, Marie Margrethe Fog
 Laursen, Niels Charles Anker
 Jacob
 Lehnsted, Arne Bang
 Lunding, Carl Christian Aage
 Hansen
 Madsen, Gudrun
 Mandrup-Møller, Peer Asger
 Melchiorson, Poul
 Mortensen, Arne
 Nobel-Jørgensen, Henning
 Rasmussen, Poul Winkel
 Sick-Petersen, Inga Vanda
 Thekla Edel
 Sundsvold, Olav Erling
 Wiwel, Knud

Kandidathold 1932,1

Warrern, Anni Kirstine
 Baunsgaard

Examinathold 1932,1

Jørgensen, Ellen Margrethe

Examinathold 1932,2

Carstensen, Anne Marie

Examinathold 1933,1

Henriksen, Vibeke
 Kirkegaard, Jørgen
 Moe, Otto
 Reiths, Ritha Edith Hjorth

Kandidathold 1933,2

Ahnfeldt-Møllerup, Kelly
 Aslaug
 Ahnfeldt-Møllerup, Niels Børge
 Arnø, Paul Nørreby
 Bjørn-Jensen, Alexis
 Brøchner-Nielsen, Svend Emil
 Duch, Erik Laurits
 Duch, Frederikke Lund
 Fabricius, Arne Ipsen
 Gregersen, Ada Louise Taubro
 Greve, Alex Bjørn
 Gundel, Ejner

Hammann, Edith
 Hansen, Edith
 Hansen, Karl Peter
 Haslund, Erik
 Holdt-Simonsen, Henning
 Jespersen, Esther
 Johansen, Thora Margrethe
 Juncker-Mikkelsen, Henry
 Juncker-Mikkelsen, Inger
 Margrethe Løwe
 Kjems, Anna Ida Helene
 Kjems, Holger Lauritz Peter
 Lassen, Hans Christian
 Heidemann
 Lind, Margrethe Johanne
 Lykke, Kaj
 Madsen, Gudrun Katrine
 Bollerup
 Marcussen, Ejnar
 Mathiesen, Bendix Heseler
 Moe, Eivind
 Mogensen, Johannes
 Hedemann
 Nielsen, Erland Peülicke
 Nielsen, Svend Otto
 Synnøstvedt
 Olsen, Evald Theodor
 Paludan, Erik
 Pedersen, Karen Margrethe
 Mathilde Fog
 Pind, Karlo Frederik
 Ravn, Karen Margrethe
 Rubæk-Nielsen, Ella Christine
 Rude, Victor
 Schiller, Paul Cordius Otto
 Lorenz
 Serritzlew, Agnete
 Simonsen, Ellen Sønderby
 Sodemann, Georg Vilhelm
 Strandbyggaard, Ida Marie
 Wagner, Helge
 Wiese, Anna Margrethe

Examinathold 1933,2

Buch-Larsen, Käthe Anine
 Ravnskov, Enid Birgitte
 Rasmussen

Kandidathold 1934,1

Jensen, Johanne Koefoed
 Kristensen, Mimi Nielsine
 Linde, Asta
 Tørring, Andreas Ludvig

Examinathold 1934,1

Dahl, Torkild
 Nielsen, Aase
 Rabing-Christensen, Ellen
 Rigmor
 Reisby, Grethe Karen

Examinathold 1934,2

Meyer, Gerhard Vendelboe

Examinathold 1935,1

Stilling, Palle
 Suell, Dika Kristine
 Torp, Esther Ragna

Eksamenshold

1935 → 1939

Kandidathold 1935,2

Andreasen, Erik
Causse, Kirsten Agnete
Leonora
Christensen, Ada Pauline
Christensen, Christian
Johannes
Christensen, Karen Margrethe
Ilum Møller
Christensen, Peter Aage
Christensen, Poul Skou
Dehlholm, Børge
Ebert, Ingeborg
Eggers, Bernhard von
Eggers, Dagmar von
Enné, Karen
Fabricius, Aksel
Foged, Vilfred Peter Elgaard
Frederiksen, Halvor Christian
Troj
Friis-Nielsen, Carl Rudolph Erik
Emil
Fritz-Jensen, Bodil
Grønbek, Else
Hammer, Viggo
Hansen, Hans Henning
Kastberg, Poul Børge
Lang-Jensen, Jens Henning
Larsen, Poul Marinus
Lennert-Petersen, Erik
Lillelund, Viggo Andreas
Lind, Poul Helmer
Melhede, Philip Erik Oscar
Møller, Knud Arne
Møller, Olga Kamma
Krogenberg
Nielsen, Anders
Nielsen, Anna Magdalene
Sophie
Nielsen, Gerda Marie Selma
Nielsen, Hans Børge
Nielsen, Ida Margrethe
Nielsen, Karen Vilhelmine
Pedersen, Hartvig Fog
Petersen, Carl Christian
Petersen, Inge Margrethe
Eleonora Jacoby
Petersen, Robert Conrad Holm
Rahbek, Aage Christian
Rasmussen, Inger Actonia
Prætorius
Rath, Frantz Adolph Cay
Schramm, Kurt Søren Klaus
Sonne, Hans Einar
Steffensen, Else Birgitte Skov
Tofte, Erik Sofus
Tønnesen, Mogens Gad
Wiberg, Harry
Zigler, Esther Johanne
Elisabeth

Examinathold 1935,2

Bøwadt, Walter Diedrich
Christoffersen, Grethe
Jensen, Edith Margrethe
Jensen, Erik Berenth
Sparre-Ulrich, Marie Elisabeth

Kandidathold 1936,1

Kjalke, Niels-Børge Abben

Examinathold 1936,1

Beck, Ellen Margrethe
Bohman, Gunver
Gunbak, Marie Kirstine
Largiadér, Alice Therese
Tolstrup, Grethe Kjær Krüger

Examinathold 1936,2

Bruun, Gerda
Gislason, Else Margrethe
Kaagaard, Inger Johanne
Larsen, Karen Margrethe
Ludolph, Gunhild Ellen
Rudfeld, Henning Forum
Stamp-Jepesen, Cathrine
Johanne

Kandidathold 1937

Ahnfeldt-Møllerup, Inger Harda
Schack
Andersen, Axel Hannibal
Andersen, Børge Schack
Andersen, Holger
Assens, Povl Michael
Beck, Aage Jensen
Blem, Povl
Bunkeflod, Hans Christian
Allesen de Fine
Elling, Karen Margrethe
Frederiksen, Svend Emil
Friis, Troels
Frydendahl, Erik Løngreen
Glahn, Ebba
Gottlieb, Kaj Ryde
Hallas-Møller, Knud
Hansen, Hugo Hjelm
Helt-Hansen, Hedvig Christine
Hey, Viggo Folkenberg
Holm, Poul

Jantzen, Eva
Jensen, Astrid Hviid
Jensen, Peter Henrik Ludvig
Jepsen, Ingeborg
Jørck, Poul Meding
Jørgensen, Poul Fischer
Jørgensen, Valborg
Kristensen, Børge
Kristiansen, Paul Gabriel
Kruuse, Jørgen Henry
Lauridsen, Martin
Lund-Rasmussen, Helge
Madsen, Ellen Ingeborg
Mogensen, Mogens Andreas
Mohrhagen, Jørgen Christian
Valdemar
Mortensen, Else
Mortensen, Erik Folmer
Hübertz
Olsen, Poul Anton
Petersen, Karl
Rasmussen, Karen Nielsine
Rune, Ellen Hertha Raks
Ostrand Jensen
Rønning, Børge
Schmidt, Anna Sofie Johanne
Steinø, Niels Vagn
Sørensen, Hakon Møller
Tjellesen, Paul Erik
Toft, Hans-Iver
Ulrik, Niels
Wang, Anette

Vestergaard, Inger Cathrine
Zimsen, Knud Due Christian
Aaby, Hans
Aaby, Inger Kirstine

Examinathold 1937,1

Bjerre, Søren Peter Lyse
Björn, Inge
Bollerup-Jensen, Ebba
Elisabeth
Jørgensen, Aase Heide
Madsen, Inge
Schwanenflügel, Nina
Sørensen, Agathe Faber
Thorsen, Gudrun Ellen Marie

Examinathold 1937,2

Albrechtsen, Johanne
Foged, Karen Margrethe
Tøndering
Lauesen, Grete
Løve, Herdis Elin
Mortensen, Kirsten
Mose-Christensen, Kirsten

Kandidathold 1938

Lymann, Erik
Madsen, Enevold Herman
Rasmussen, Gustav
Emmanuel Christian

Examinathold 1938,1

Flagstad, Kirsten
Kofod, Tove Louise Ruth
Poulsen, Lydia Marie
Magdalene Else Louise
Christine
Sonne, Jørgen

Examinathold 1938,2

Hørslev, Frederikke Elisabeth
Ingrid Rigborg
Juncher, Henning Olav
Kold-Christensen, Inger
Margrethe
Kronman, Anna Louise
Larsen, Aase

Kandidathold 1939

Ahrendt, Johanne Marie
Andersen, Helveg
Andersen, Jules Gjesing
Andreasen, Jens Vagn
Smedegaard
Bang, Ole Mynster
Bisgaard, Kirsten
Björnson, Skuli Olafs
Brandt, Helga
Bruun, Else Marie
Christensen, Svend Aage
Christoffersen, Jørn
Dam, Vibeke
Detlif, Palle Lorentz
Duchwaider, Jørgen Vilhelm
Johan Harald
Elle, Finn
Elle, Lili
Eriksen, Børge Harald
Fanø, Hans Arne
Frearson, Grete

Gjaldbæk, Ingrid
 Gjaldbæk, Jens Christian
 Gry, Ole
 Guldager, Ernst Walther
 Hammer, Ruth Britta
 Holtegaard, Karen Eva Mansa
 Hornbek, Niels
 Hvalsøe, Simon Hempel
 Jacobsen, Kjeld
 Jensen, Aksel Larsen
 Jensen, Elna Kathinka
 Jensen, Gunna Viskinge
 Jensen, Henning Viskinge
 Junager, Svend-Aage
 Kastberg, Vita
 Kjeldgaard, Kai Broch
 Kristensen, Niels Kjærgaard
 Laug, Henning Ninn
 Manthorpe, Christian Andreas
 Bjørn
 Manthorpe, Ruth
 Mondrup, Else Edele Antonia
 Møller, Ellen Emilie Falck
 Nielsen, Carl Gustav
 Nielsen, Gunnar Jacob
 Christian

Petersen, Bodil Helene
 Regeur, Else
 Riiskjær, Elisabeth Marie
 Rosen, Aksel Edvard
 Rosen, Gertrud Anna
 Rübner-Petersen, Axel
 Schiermer, Børge Arvor
 Simonsen, Peter Sigfred
 Simonsen, Vibeke Rigmor
 Storm
 Stangegaard, Inger Borella
 Sørensen, Kristian Georg
 Terp, Poul Emanuel
 Tjellesen, Svend Ole
 Wernberg-Møller, Steffen
 Heiberg
 Wille, Børge
 Zimmermann, Jørgen
 Aagaard, Ebba Leonora Laura

Examinathold 1939,1

Bjerregaard, Inger Johanne
 Christensen, Bodil
 Dehlholm, Ellen Gerda
 Graversen, Karen
 Hvinten, Grethe Bangert
 Keiding, Elin Margrethe
 Nielsen, Inger Elisabeth Laura
 Ravn, Grete Ellen
 Ross, Karin-Charlotte
 Sloth, Kåthe Klara

Examinathold 1939,2

Henriksen, Peter
 Mølhave, Grete
 Nielsen, Jens Jørgen Fischer
 Rønn, Ellen

Kandidathold 1940

Herskind, Oluf Tage Fønss
 Johansen, Jørgen Erik

Examinathold 1940,1

Andersen, Johanne Margrethe
 Hvidsten

Andersen, Sigrid Margrethe
 Bisgaard, Bodil
 Grabowski, Jan Louis Andreas
 Hauschildt, Ethel Mette Maria
 Jeppesen, Willie
 Langballe, Bodil
 Møller-Petersen, Bodil Kjerbye
 Pilmann-Nielsen, Irene
 Zeuthen, Ellen Margrethe
 Dahlstrøm

Examinathold 1940,2

Andersen, Henning Geert
 Basballe, Inga Høygaard
 Blichfeld, Britta Ellef
 Christoffersen, Gerda
 Frederiksen, Karen Gad
 Plaetner
 Henningsen, Anna Martha
 Holmberg, Karen Krogh
 Larsen, Birgit Ellinor
 Lunde, Oda Ingeborg
 Ramhøj, Torben
 Riiser, Karen Dengsøe
 Tuxen, Birte Nanna

Kandidathold 1941

Ammitzbøll, Lars Vilhelm
 Andersen, Andreas Peter
 Andersen, Estrid
 Andresen, Hans Julius
 Berg, Torben Tyge Johan
 Bernsen, Grete
 Bruun, Harry
 Børsen, Ole
 Cederberg, Gunnar
 Christensen, Erik Bové
 Christensen, Erik Gjedsted
 Christensen, Lilly
 Christensen, Paul Ove
 Christensen, Verner August
 Christiansen, Knud
 Einarsson, Birgir
 Fibiger-Henriksen, Carl Vilhelm
 Graugaard, Preben
 Grove-Rasmussen, Bodil
 Grove-Rasmussen, Knud
 Valdemar

Hee, Andreas Lose
 Holmen, Carl Christian
 Holst, Erik
 Ishøi, Børge
 Iversen, Knud Lønsman
 Jacobsen, Kamma
 Jensen, Vagn Gaunø
 Jensen, Walther Edvard
 Dybdal
 Jerslev, Bodil Vibeke
 Johansen, Ville
 Kjærgaard, Knud Grønning
 Koch, Sigurd
 Kofod, Helmer
 Lange, Hans Aage
 Laursen, Kjeld Anton
 Linde, Knud Otto Benner
 Lund, Carl Georg
 Lyngbye, Solveig Nielsen
 Maglekilde-Petersen, Gerda
 Prip
 Myhre, Gudmund
 Nørgaard, Kirstine Margrethe

Olsen, Bjørn
 Parsholt, Lissa Harriet
 Poulsen, Erik Svend
 Poulsen, Knud Finn
 Roed, Børge
 Scheibel, Carsten Kielland
 Schrøder, Waldemar Jørgen
 Schønau, Gertrud Elisabeth
 Cornelia
 Skarvig, Hertha Agnete
 Birgitte
 Skielboe, Poul Henning
 Svendsen, Peter
 Sørensen, Else Sofie
 Sørensen, Svend Aage
 Vestergaard
 Vejby, Knud Henning

Examinathold 1941,1

Holkved, Svend Leif
 Haages, Johanne Koføed
 Jeppesen, Gudrun Rachel
 Kjær, Else Kallesøe
 Åbom, Else

Examinathold 1941,2

Bach, Karin Ingeborg Hansen
 Holck, Else Vibeke von
 Jensen, Gurvild Lilian
 Kiel, Inger Maren
 Nielsen, Ingeborg
 Poulsen, Grethe Seier

Kandidathold 1942

Andersen, Erik Jørgen Vilhelm
 Hahn-Thomsen, Preben
 Harder, Bertel Thorbjørn Riber
 Nielsen, Christian Holme
 Sevel, Henning
 Smitt, Bjørn Oliver
 Thau, Olaf Jarl Beiter
 Willert, Adolf Henry

Examinathold 1942,1

Andreasen, Nina Smedegaard
 Brændstrup, Otto Marius
 Hansen, Kirsten
 Jørgensen, Grethe
 Krogh, Karen Eiler
 Madsen, Else Johanne Kirstine
 Nørgaard, Esther
 Petersen, Agnete Nissen

Examinathold 1942,2

Andersen, Anna-Elisabeth
 Andersen, Ellen
 Andersen, Karen Emilie Green
 Bundesen, Hartvig Genius
 Bundesen, Sigrid
 Carissimo, Lis
 Christensen, Ruth
 Dahl, Esther
 Diederichsen, Aase Margit
 Ebert, Karin Hasselbalck
 Haubroe, Kjeld Klaus
 Jensen, Birthe Dorthæa
 Jensen, Gudrun Marie
 Krogsgaard, Else Margrethe
 Rud
 Larsen, Aase

Eksamenshold

1942 → 1945

Lassen, Kirsten
Lyng, Betty
Mortensen, Anne Lise
Maagaard
Møller, Ellen Harriet
Nielsen, Ejner Helge
Nielsen, Ida Juul
Overø, Astrid
Rasmussen-Sand, Johanne
Stricker
Riis, Johanne Anna
Stahlfest-Møller, Erik
Stendorf, Edith Karen
Thomsen, Esther Margrethe
Møller
Trap, Edith
Vidar, Ingermarie
Villadsen, Grete Oppen
Voldum-Clausen, Else
Margrethe

Examinathold 1943,1

Allerup, Poul
Balslev, Ester Margrethe
Bæk-Sørensen, Cecilie Jensen
Emdal, Vibeke Rosendahl
Gall, Henning Sjørup
Gundorf, Lizie
Hjorth, Elisabeth Grønbeck
Jacobsen, Birthe Grefstad
Kondrup, Anna Elise
Wismer, Gudrun Hesseldahl

Kandidathold 1943,2

Andersen, Anna Magdalene
Arctander, Steffen
Arffmann, Rasmus
Assels, Morten Johannes
Bak, Anna Johanne
Bandholm, Erling Bierregaard
Borg-Rasmussen, Viggo
Borgsmidt, Henning Ditlev
Brandt, Laurits
Brandt, Valborg Alma
Broholm, Thora Marie
Braad, Ejnar Anton
Busch, Gudrun Ida Caroline
Christoffersen, Hans Poul
Emanuel
Clausen, Nis Mathiesen
Damgaard, Inger
Eiersted, Otto
Faber, Johannes Heinrich
Gottlieb, Ella
Gyrstinger, Akse
Hansen, Mogens
Hansen, Svønn Skou
Hassing, Sonja Poula Cathrine
Hassing, Vagn Kaaber
Hollen, Bodil Groth
Holm, Anker
Jensen, Gerd
Jensen, Jens Knud Peter
Jensen, Jens Linnert
Jensen, Åse Hjalmar
Johansen, Holger
Knudsen, Jens Ekkert
Kolind, Per
Krumhardt, Erik
Kuhlmann, Ketty Ingeborg
Larsen, Anders Peter

Ludvigsen, Erik Grottkjær Dilou
Lund, Alf Christensen
Lund, Sejer Samuel
Lund, Vibeke
Melson, Børge
Michelsen, Niels Christian
Mygind, Else
Nielsen, Kaj
Nielsen, Walther Schjøts
Noer, Bent
Pedersen, Hervert
Pedersen, Hugo Steen
Pedersen, Tage Højlund
Petersen, Eva Dahl Steener
Petersen, Inger Godske
Rasmussen, Anna Kirstine
Rasmussen, Ruth Kristine
Reinvaldt, Christian Otto
Riisberg, Ejvind Nissen
Schaap, Ole
Snell, Ole Børge
Snell, Aase Gabriel
Søeberg-Sørensen, Ib Mogens
Sørensen, Grethe
Sørensen, Sigvald Elmkvist
Therkelsen, Else
Thofte, Bodil Dortha Koefoed
Tretow-Loof, Hugo Rudolf

Examinathold 1943,2

Danielsen, Karen
Egdal, Alice
Middelboe, Inger Emilie Breum
Olesen, Gerda
Pagter, Karen
Pedersen, Erik Lykke
Rud, Eva Birgitte
Röder, Gerda Marie
Storch, Ove Eduard
Søgård, Karen Emilie

Kandidathold 1944,1

Gottlieb, Paul Christian
Frederik
Hartmann, Ejvind Vorbeck
Madsen, Andy Edgar

Examinathold 1944,1

Andersen, Fritze Lage
Dalgaard, Svend Belling
Krogh-Jensen, Ebba
Loon, Kirsten van
Mathiasen, Sofie Marie
Mathiasen, Aase Wedel
Michelsen, Lissi Sofie
Mortensen, Jytte Tove
Nørgaard, Edel
Vallin, Karen Budde
Vestergaard, Ulla

Kandidathold 1944,2

Ahlmann-Ohlens, Henning
Allert, Jørgen Buch
Andersen, Gerd
Becker, Kirsten
Christoffersen, Jørgen Møller
Cornett, Holger
Delbanco, Andreas Ove
Effersøe, Haakon Kruse
Randulf

Elbrønd, Asger William
Errboe, Poul Henning Theiss
Gertov, Erik
Gjerløff, Paul Anker
Hansen, Anders
Hansen, Mimi
Hansen, Aage
Hector, Allan
Hedin, Kirsten Stamer
Hegelund, Ella Kongsbak
Hennings, Holger
Hermansen, Christian Vilhelm
Hogrebe, Knud Aage
Juncker-Mikkelsen, Johannes
Kofod, Birthe
Kring, Peder Lund
Krogh, Jørgen
Larsen, Harriet Elisabeth
Preisler
Larsen, Jenny
Leth, Helga
Lintner, Erik
Lintner, Erna Helene
Lund, Børge Schou
Lunding, Ebba
Madsen, Orla Anders Bjørn
Malchau, Ib Henrik
Møller, Niels Ulrik
Mørch, Grethe Grambo
Nielsen, Jens Vilhelm Skipper
Malling
Nielsen, Kaj Bondrup
Nielsen, Viggo Højbjerg
Olsen, Sven-Erik Sandermann
Rasmussen, Ebba Schjønnning
Rasmussen, Erik Valdemar
Lindgaard
Reenberg, Carl Erik
Roholt, Knud Frederik
Rygnør, Rigmor Meding
Schmidt-Jørgensen, Jørgen
Engelsted Treschow
Søndergaard, Henry Kristian
Thofte, Johannes Vilhelm
Thomsen, Inger Sofie Schultz
Toft, Lauritz Skov Nissen
Tuxen, Georg Emil
Vestergaard, Vita Bitten
Vinderslev, Hans Ole
Wørmer, Helge

Examinathold 1944,2

Barlebo, Karin
Brink, Edith
Bundgaard, Lis Lykke
Bundgaard, Marie
Gjerlev, Gudrun Cecilie
Green, Gunna Kristine
Lange, Kaja Ebba
Larsen, Tove Marie Louise
Malver, Ellen Friis
Nygaard, Vivi Ruth Bech
Schultz, Ina Birthe Ringberg

Kandidathold 1945,1

Andersen, Ebba Yde
Heering, Gertrud
Haase, Torben Frederik
Ribøl, Hans-Henrik
Terp-Lassen, Agnete
Thomsen, Annie Elisa

Examinathold 1945,1

Bræmer, Bodil
 Busch, Aase
 Christensen, Anna Elisabeth
 Frydendahl, Birthe Berg
 Hesselberg, Helga
 Jepsen, Martha Klüwer
 Jerslev, Tenna Lisbet
 Kjeldsen, Else
 Munthe-Østerbye, Inga
 Schrader, Anne-Merethe
 Stæhr, Anna
 Wille, Else

Kandidathold 1945,2

Grabowski, Alexander Harald
 Frantz

Examinathold 1945,2

Bojesen, Grete Agnete
 Borgsmidt, Henny Vibeke
 Christensen, Karen Margrethe
 Dettloff, Grethe Marie
 Harild, Lily
 Jensen, Anne-Lise Raagaard
 Koch, Inge Ruth
 Molde, Karen Margrete
 Mørk-Jensen, Gudrun
 Okholm, Ruth
 Schmidth, Jacob
 Sørensen, Ulla Spur
 Westergaard, Kaj Hancke

Kandidathold 1946,1

Pedersen, Inge

Examinathold 1946,1

Christensen, Aase
 Gjersøe, Karen Margrethe
 Jakobsen, Anna
 Leire, Vagn
 Lütz, Aase
 Madsen, Kjeld Gjedsoe
 Petersen, Caroline Anna Marie
 Høgsberg
 Selmer, Hans
 Skou, Inga Marie
 Tullin, Astrid Ruth

Kandidathold 1946,2

Ammitzbøll, Annelise
 Andersen, Gudrun
 Andersen, Hans Otto
 Andresen, Rigmor Preisler
 3ang, Ulla
 3isgård, Ib Børge
 3øllerup, Erik Johannes
 Christian
 3ønnén, Fritze
 3ønnén, Poul
 3røsted, Mogens
 Christensen, Elver Helge
 Christensen, Frederik Helge
 Christensen, Jørgen Anders
 3aldorpf, Ruth Amalie
 Mynster
 3augaard, Inge Else
 3rrboe, Jørgen Theiss
 ind, Lars
 rost, Kirsten

Funder-Schmidt, Bent Hofman
 Hansen, Arne
 Hansen, Bodil
 Hansen, Grethe Mørch
 Hansen, Lars Niels Bagger
 Hauberg, Inger
 Helms, Adam
 Holten, Carl Henrik
 Høgelund, Henning
 Jenning, Margit Marie
 Jensen, Henry Tage
 Johansen, Mogens Nielsen
 Karnov, Svend
 Klaaborg, Peter Winther
 Lausen, Hans Henning
 Ludvigsen, Edel Lund
 Lund, Agnes
 Lundberg, Lise
 Madsen, Gurli Inger
 Madsen, Poul Aage
 Nielsen, Kirsten Inger
 Frühstück
 Nørgaard, Ragna Søkjær
 Olsen, Viggo Bernhard
 Overgaard, Bent Ivar
 Overø, Knud
 Pedersen, Erling
 Pedersen, Victor
 Rasmussen, Bjarne Bent
 Ravn, Hansjörgen
 Ribøl, Gerda Margrethe
 Schmidt, Andreas
 Schou, Andrea
 Strarup, Inger Margrethe
 Staal, Jørgen Aksel
 Svander, Jørgen Erik
 Thomsen, Knud Bagger
 Voldum-Clausen, Arne
 Zierau, Gertrud
 Østergaard, Kirsten

Examinathold 1946,2

Andersen, Karen
 Christensen, Inge
 Clausen, Birthe Gregers
 Falk-Munkå, Kirstine
 Gardan, Kirsten
 Graham, Anna Margrethe
 Jensen, Eva Overbye
 Kirkegaard, Birthe Marie
 Lorensen, Knud
 Madsen, Gjertrud Beck
 Menke, Inger Ruth
 Maarbjerg, Gudrun Frølich
 Nielsen, Einar Christian
 Nielsen, Eva Ingrid
 Nielsen, Inger Birgitta Møller
 Raff, Gerda
 Ramvold, Esther Zenia
 Sandager, Eva Høg
 Stavnsbjerg, Grethe
 Thøgersen, Tove Lissy

Kandidathold 1947,1

Elmstrøm, Ella
 Petersen, Holger
 Sørensen, Dorte

Examinathold 1947,1

Christiansen, Harry Dalgaard
 Gebecke, Tove Birthe

Henriksen, Else Marie
 Kahlmeter, Benny
 Knudsen, Karen Margrethe
 Køningsfeldt, Elinor Nyholm
 Larsen, Elisabeth Marie
 Larsen, Ingrid
 Lund, Karen Margrethe Fogh
 Melgaard, Birthe
 Pedersen, Jytte Bro
 Rubinstein, Noomi

Kandidathold 1947,2

Antonsen, Steen Hove
 Arendttrup, Niels Erik
 Binderup, Ejgil
 Bjerrekær, Poul Børge
 Bremer, Ole Ludvig
 Busch-Sørensen, Georg
 Christiansen, Erik Frede
 Schwartz
 Diederichsen, Knud
 Enkelund, Tage Andreas
 Fuglebæk, Folmer Samuel
 Fuglsang, Bertel Christian
 Graae, Niels
 Hansen, Thorkild
 Hertz, Axel Viggo Thrige
 Husum, Ruth
 Jensen, Henning Klimt
 Jensen, Ove Romlund
 Johansen, Georg Otto
 Kisbye, Jytte Margrethe
 Kjær, Karl Vilhelm
 Lauridsen, Knud Rasmus Sand
 Madsen, Ejvin
 Madsen, Ruth
 Moe, Kjel Emil
 Nielsen, Ove Cock
 Nistrup, Erik
 Nymand, Johannes Svejstrup
 Nørgaard, Egon
 Pedersen, Kaj Aage
 Philippsen, Svend Åsger
 Randrup, Johannes
 Rasmussen, Ejner Becker
 Rasmussen-Lægaard, Jes
 Rosenberg, Heinz Oscar
 Guldbech
 Rosenvén, Hanne Birgit
 Sinding, Hans Jørgen
 Steinbring, Ella Gudrun
 Søgaard, Oluf
 Sølling, Gudrun Margrethe
 Sølling, Per Samuel Anton
 Thamsen, Jørn Ib
 Thomsen, Erik Vagn
 Trap, Jørn
 Vad, Gunner
 Wilkinson, Lise Sølvér
 Wismer, Erling Kirck
 Østergaard, Ellen
 Østergaard, Niels Christian
 Rahbek

Examinathold 1947,2

Christensen, Birgitte Møller
 Dejgaard, Aase
 Anna-Margrethe
 Høy-Hansen, Olga Paaske
 Jarving, Astrid
 Jepsen, Holger Lübcke

Eksamenshold

1947 → 1949

Johansen, Henny Gyrithe
Mogensen, Leif Hess
Plæhn, Inge Kjølner
Thomsen, Karen Ellinor
Tofte-Hansen, Estrid Aagaard

Kandidathold 1948,1

Bertelsen, Julie Birgitta
Gadegaard, Henry
Harild, Hans Michael
Iversen, Arthur Fladeland
Jørgensen, Helge Gundorph
Korsby, Gunnar
Leerbeck, Erik Otto
Michelsen, Poul
Momme, Erik Hans Nicolai
Møller, Per Hjek Jannik Seming
Rud
Stricker, Poul Flemming de

Examinathold 1948,1

Boldsen, Birte Marie
Fleng, Thomas Jul
Jespersen, Ingrid Steen
Lundorff, Agnes Elisabeth
Ravn, Kirsten
Soelberg, Inger Johanne
Thim, Else Marie

Kandidathold 1948,2

Abildgaard, Esther Ellinor
Bech, Knud Frederik
Benthalm, Svend Asger Rud
Berg, Birte
Braad, Eilo Alfred Søren Johan
Carlsen, Preben David
Dombornovsky, Nora Judith
Fabricius, Johan Holger
Garvold, Svend
Glerup, Mogens Worland
Hansen, Birthe
Hansen, Hans Henning
Holmen, Hans
Holt, Jørgen
Houman, Janne
Houman, Jørn
Husum, Eskild
Jacobsen, Kai Thorkild
Jacobsen, Reidun
Jensen, Birgit Kirstine Duelund
Jensen, Erik Hugo
Johansen, Ole Ingemann
Jørgensen, Hans Henry
Hartvig
Jørgensen, Karsten
Jørgensen, Preben
Klitbo, Leif Echroll
Krumhardt, Nils
Kærn, Agnete Høybye
Kærn, Mogens
Lindemann, Jørgen Ulrik
Lund-Jensen, Carl
Madsen, Anker Due
Mahler, Inger Karen
Melbye, Niels Basse
Mikkelsen, Helen Junker
Morgils, Carl Ulrik
Mortensen, Birthe Inge Dam
Nielsen, Karen Elisabeth
Nørtoft, Søren Kristian
Olesen, Mogens Balslev

Pedersen, Esther Borregaard
Pedersen, Thorvald Herbert
Friis
Pedersen, Anna Margrethe
Paulsen, Birthe
Paulsen, Erik Digmann
Povlsen, Harald Hedegaard
Riis, Aase Munch
Schou, Hans Aksel
Simonsen, Svend Aage
Meedom
Stange, Otto Normand Larsen
Staal, Eigil Immanuel
Lynggaard
Sæbye, Bodil Sara
Tange, Esther Cathrine
Thomsen, Flemming Thestrup
Trolle-Lassen, Carl Viggo
Wellendorf, Mogens
Werenberg, Hans Vilhelm
Aage
Wille, Johan Hermann
Yde, Holger Nørgaard
Zeuthen, Edvard Rafn
Zeuthen, Frithjof Rafn

Examinathold 1948,2

Andresen, Jørn Frederick Lund
Arndal, Bodil Hartmann
Baden, Inger
Christensen, Margrethe Thing
Eefsen, Else Emma Johanne
Fagerberg, Anna Emilie
Hertel, Tove Kirsten
Jensen, Gerda Winther
Kristiansen, Else
Lehmann, Benthe
Lunk, Henrik
Mathiesen, Bodil
Nielsen, Inga Lillian
Paulsen, Anna Lise
Scherffenberg-Møller, Ebba
Smidt, Helle Elisabeth
Sørensen, Ellen Svarre

Kandidathold 1949,1

Bak, Arne Kromann
Bundgaard, Niels Frederik
Dudzinski, Ivar Boleslaw
Holm, Tove Sofie
Jørgensen, Lise Marie
Lam, Jørgen Henrik Brandt
Mørkbak, Hans Trygve
Nuppenau, Helge
Paulsen, Poul Møller
Skovbjerg, Hans Henrik
Trolle-Lassen, Karen Marie
Hedeberg

Examinathold 1949,1

Andersen, Else Kristine
Bloch-Sørensen, Lise
Bogh, Rigmor Elisabeth
Busk, Kirsten Marie
Christensen, Ellen Agnete
Hesseldahl, Lillian
Jensen, Jytte Beck Jepsen
Jonssen, Inge Charlotte
Kornbek, Lorens
Nielsen, Annelise
Nielsen, Esther Beck

Nørskov-Petersen, Else
Johanne Torp
Plesner, Tove
Schwarze, Elna Ingeborg
Sonne, Ole Ejnar
Sørensen, Niels Peer Hjerik
Thamsen, Erna Karen
Thomsen, Annelise
Vang, Anker
Winther, Vibeke
Wulff, Grethe

Kandidathold 1949,2

Ahrensberg, Kaj Leo
Allerup, Steen
Bak, Else
Bech, Arne
Borrevang, Poul
Bønnelycke, Knud
Christensen, Benny Kongskov
Sandbæk
Dahlgreen, Else
Foltmann, Bent
Friis, Mogens Ditlev Trap
Hallgrimsson, Kirsten
Hansen, Bodil Vergmann
Hansen, Gunnar
Hansen, Søren Christian
Helms, Adam
Jensen, Arne
Jerslev, Erik
Jespersen, Erik
Jespersen, Reinhard Oluf
Juhl, Jørn
Kirsten, Carl Johan
Kirstein, Hanne
Knudsen, Bodil Agnete
Koch, Hans Christopher Elers
Kolstrup, Viggo
Lauesen, Mogens Langkilde
Lehmann, Bent
Matthiesen, Hans
Meyrick, Agnete
Moesgaard, Annalise
Moesgaard, Henning Jørgen
Mortensen, Helge Valdemar
Møller, Margrethe Algreen
Nielsen, Ib Palle Alfred
Nielsen, Lise
Nybroe, Paul Ernst
O'Reilly, Inge
Olesen, Asbjørn Grønning
Pedersen, Knud Erik
Persson, Bent Blaabjerg
Ravn-Jonsen, Helga Elisa Jølk
Reiter, Rudolf Carl
Roed, Erik
Rønnenfelt, Eva
Raabo, Anna Dorteia
Skjøl-Jørgensen, Povl Torben
Soling, Hans Thor Elit
Spang-Hanssen, Bente Lise
Hasselbalch
Stampe, Jørgen
Svensson, Kirsten Agnete
Thomsen, Helge Refsgaard
Gottlieb
Thorn, Poul
Vallin, Palle Jørgen
Weis-Fogh, Ole

Voldum-Clausen, Knud
Wulff, Kirsten

Examinathold 1949,2

Andersen, Johanna
Andersen, Jytte
Andersen, Karen
Bach, Erna Lyng
Bruun, Robert
Christensen, Grethe Hansine
Houmann
Hansen, Hanne Koefoed
Jensen, Anna
Jespersen, Birthe
Krøigaard, Aase Hove
Laustrup, Inga Kirstine
Lumbye, Lisbeth Stoltze
Lyhne, Ruth
Madsen, Alexander
Madsen, Lissi Sten
Nystrup, Else Kirstine Würtzen
Petersen, Ellen Løgstrup Vang
Rasmussen, Karen Johanne
Hedvig
Schmidt, Birgit Holm
Smitt, Else Agnete
Sørensen, Lis Bangsbo
Østergaard, Birthe

Kandidathold 1950,1

Ændixen, Egon
Faber, Poul
Hvalsvøe, Gemma
Kvam, Herdis Margit
Kvam, Olavur Jacob
Zakarias
Nørtoft, Gertrud Nørregaard
Olsen, Ellen Olga
Pedersen, Karen Gersel
Skou, Lise
Sladeczek, Rigmor Erna
Ulrich, Gyrithe
Vellejus, Inga

Examinathold 1950,1

Andersen, Karen Johanne
Hofman
Andersen, Vagn Norman
Enrico
Bentzen, Ulla
Bertelsen, Ida Kirstine
Bonde, Ane Margrethe
Borch, Tove Schmidt
Gottlieb, Lissen Ejna
Lahn-Petersen, Anna Lykke
Lassalbalch-Larsen, Agnete
Just
Løyt, Signe Johanne
Lund, Gerda
Lund, Inge Høg
Lund, Kirsten Buhl
Lund, Hanne Krogsgaard
Lund, Ole Sten
Lund, Anna Handberg
Lund, Annalise Betty
Lund, Ellen Margrethe
Lund, Anna Petra
Lund, Inger
Lund, Anna Lise

Kandidathold 1950,2

Andersen, Nils Henrik Glasser
Berger, Jørgen Gösta
Bondesen, Mathilde
Bruun, Jakob Peder
Bunch-Christensen, Kirsten
Strange
Bøtner, Søren Claus
Christensen, Alf Tang
Christensen, Birger Emil
Christensen, Ellen Kirstine Juul
Dorta, Esther Agnethe
Dynna, Rigmor Steen
Engelund, Aksel
Fischer, Jørgen Kyhl
Fjelster, Poul
Frederiksen, Helge Büchler
Garfalk, Hans Erik Isaksen
Hansen, Hans Knud Gjerløv
Haraldsen, Jacob
Herget, Jytte Agnete
Holmgrün, Niels Arne
Hyltoft, Willy Jens
Irner, Flemming
Jensen, Harald Elmo
Jensen, Jørgen
Jensen, Jørgen Roed
Jensen, Svend Holger Tambo
Jensen, Ulla
Jørgensen, Holger Villy
Kalsbøll, Mogens Axel Gelardi
Karlog, Else
Karlog, Ole Bjørn
Kjeldsen, Ulla Vibeke
Hoffgaard
Kjærum, Inga
Lange, Bent Eiler
Larsen, Bent Ahrenst
Lind, Svend August Theodor
Lund, Bergliot Margrethe
Lund, Hans Erik
Lund, Jens Carl
Lund, Ove
Madsen, Agnes Hede
Milthers, Kirsten
Mørch, Jørgen
Nyegaard, Aksel
Ohlsen, Finn
Olsen, Jørgen
Pedersen, Knud Aage
Pedersen, Poul Christian
Rantorp, Gerda Henny Annette
Rath, John Axel
Reumert, Ebba Dorrit
Reumert, Jørgen de Muzquiz
Rivington, Birgitte
Rudkjøbing, Hans Christian
Rørdam, Anne Marie
Skotte, Bentowitz
Sonne, Carl Buchardt
Sonne, Ellen
Sunesen, Leif
Svendsen, Maja
Svendsen, Reiner Henry
Tybring, Leif
Warmning, Inger Merete
Waaben, Jens
Aarslev, Kaj Skytte

Examinathold 1950,2

Andersen, Birthe Busch
Bloch, Else Edith Harpøth
Bruun, Anders Christian
Fog, Dorte
Gottlieb, Ellen Birthe Kirsten
Hansen, Arne Schouw
Jarlbæk, Agnete
Kiel-Jensen, Peder Bent
Larsen, Ulla Elisabeth
Popp, Anna Kristine
Rasmussen, Helge Nystrup
Serrior, Gurli Molly Britta
Terp, Johanne Kirstine Kildsig
Torjussen, Ruth Wamberg
Wuttke, Kirsten Lise
Ægidius, Else

Kandidathold 1951,1

Aldershvile, Henning Emil
Carlsen, Erik David
Frederiksen, Inger
Hvalsvøe, Vilhelm
Jørgensen, Else Margrethe
Knudsen, Børge
Madsen, Kjeld Henning
Mølgaard, Jens
Nielsen, Karen Ebba
Poulsen, Stig Børge
Schmidt, Christian
Sevel, Knud
Simonsen, Per
Wandall, Hans Henning
Østrup, Peer Alexander
Aaskov-Hansen, Hans
Christian

Examinathold 1951,1

Adelhardt, Kirsten Glasser
Feddersen, Anne Marie
Guldmann, Petrea
Helin, Jytte
Koudal, Jørgi Bitten
Nielsen, Ellen
Nielsen, Ingeborg Pauline
Nygaard, Frida
Pedersen, Inge Højgaard
Pedersen, Bodil
Poulsen, Inge
Simonsen, Hanne
Solbert, Else
Sørensen, Gerda

Kandidathold 1951,2

Andersen, Erik Krogh
Andersen, Mogens Preben
Andersen, Svend
Arndal, Niels-Otto
Baden, Hans Nils Arne
Bahnsen, Mogens Spur
Bang, Kirsten Marie
Bjerrum, Ebba
Both, Ruth
Budtz, Birte Ulla
Bærrentsen, Kurt Christian
Bøgehoj-Laursen, Jytte
Bøding, Else Henny Steen
Christensen, Poul Verner
Moseby
Fausing, Else Appelt
Fausing, Peter

Eksamenshold

1951 → 1953

Fløjstrup, Arne Ole
Fogh, Jørgen Viggo Bertel
Foltmann, Inge Marie Kathrine
Fugl, Aksel
Grønland, Christian
Hahn-Thomsen, Tove Lise
Hallestad, Else
Harbo, Ove
Herget, Henning Olaf
Hvingelby, Tage
Ingvorsen, Helmut
Jensen, Annalise Blendstrup
Jensen, Folmer Fischer
Jensen, Inge Holst Skovgaard
Jensen, Kaj Allan
Jensen, Nanna
Jepsen, Poul
Jespersen, Holger
Jochumsen, Bent Borgen
Jochumsen, Kirsten
Justesen, Niels Erik
Justesen, Aase
Jørgensen, Else Johanne
Jørgensen, Kirsten Aia
Kodahl, Henning Adrian
Koreska, Karen Elisabeth
Kristensen, Helge Harbo
Krogh, Flemming
Kruse, Karen Harriet
Larsen, Birte
Lauritsen, Hans Ejnar Bjerring
Lustrup, Laurids
Munch-Lassen, Bodil
Frederikke
Møller, Inger Junker
Møller, Jytte Karmark
Nielsen, Jørgen Hedemann
Nielsen, Sven-Erik Gert
Nielsen, Vera Kirstine
Ohlsen, Ole
Olsen, Eva Sandermann
Overgaard, Max
Pedersen, Vagn Jørgen
Rønne, Ruth
Schmidt, Jørgen Peter
Carstensen
Sindbæk, Gustav
Steenen, Børge Wendelboe
Sørensen, Gertrud Maria Hjelm
Thøgersen, Christian
Tophøj, Svend Thorkil
Trostmann, Aage Franklin
Wandall, Agnete Kirstine
Warburg, Niels Erik
Warrer, Christian Hartvig
Wilhelmsen, Gerda Bodil
Waagø, Gudrun Agnete

Examinathold 1951,2

Dithmer, Margrethe Arenfeldt
Emmery, Annelise Marie
Jensen, Birthe Haugsted Veje
Jensen, Grete Glarbo
Jensen, Jytte
Juil, Ruth
Jørgensen, Gerda
Lund, Dorte Birgitte
Mogensen, Hans Frigaard
Moos, Birthe
Mørck, Annelise
Maarbjerg, Ilse Charlotte

Nielsen, Birthe Bertha
Pedersen, Birthe Wilken
Pedersen, Børge Benny
Paamand, Birthe Annie Vilmer
Sørensen, Jytte
Thomsen, Elin
Thomsen, Helga
Worsøe, Laura Borup

Kandidathold 1952,1

Carlsen, Knud-Eli Borre
Fedders, Günther Richard
Jacob
Fogh, Kathrine
Fænøe, Arne
Hansen, Bente Marie Kjeld
Hansen, Karen Margrethe
Horn, Jørgen
Jacobsen, Curt
Jensen, Ruth
Lang, Holger
Ott, Helge Richard
Petersen, Jens Christen
Sandager, Johannes Viggo
Schmidt, Bendt Henrik Dønvig
Aabling-Thomsen, Hans Henrik

Examinathold 1952,1

Hertz, Lena
Jensen, Lene
Jørgensen, Kirsten
Lissau, Johanne Gyllembourg
Ohlsen, Åse Ellebye
Thomsen, Birthe Badsberg

Kandidathold 1952,2

Ahlmann, Jytte Møller
Andersen, Ellen Gyda
Bach, Niels Erik
Boll, Per Mølgaard
Christensen, Hans Peter
Kjærgaard
Christensen, Knud
Christensen, Poula Johanne
Deichmann, Else
Ebbesen, Hans
Engelund, Ellen Marie
Eskildsen, Karen Elsebeth
Espersen, Gerda
Espersen, Thor Krintel
Fabricius, Christine Frederike
Fisker-Nielsen, Inger
Fugl, Helga
Gjerding, Jacob Christian
Lunøe
Grünnet-Jensen, Carl
Gundersen, Anna Elisabeth
Hansen, Birgit Kierkemann
Henriksen, Ulla
Høitermand, Arvid
Jackerott, Aage
Jacobsen, Svend Haastrup
Jakobsen, Kurt Stenager
Jein, Birthe
Jensen, Erik Klint
Jensen, Flemming Bogø
Jensen, Lise Bogø
Jensen, Poul Thomas
Jespersen, Ester Rahbek
Johansen, Hans Erik
Jørgensen, Christian Andreas

Klitgaard, Gertrud Margarete
Knudsen, Anne Elise
Krarup, Bendt
Kølle, Edith
Langgaard, Ellen
Lassen, Jónbjörg
Lintrup, Søren Johannes
Lorezen, Signe
Lyng, Jørn
Læssøe, Verner Hans Frederik
Abrahamson
Mathiassen, Karen Marianne
Mortensen, Martin Valentin
Møller, Carsten
Møller, Hartvig Seedorff
Nielsen, Gyda Hegermann
Nielsen, Orla Ahlmann
Pedersen, Grete Marie
Pedersen, Lise
Petersen, Christian Vibholm
Petersen, Grete Kirsten
Rasmussen, Kristiane Skov
Raabo, Egil
Skougaard, Inger Margrethe
Skaarup, Bendt Georg
Skaarup, Lisa
Steinbach, Inge Elisabeth
Stenager, Valborg Elisabeth
Hermannsdottir
Stenderup, Finn
Søndergaard, Helge
Sørensen, Erling Mehlgaard
Thingsgaard, Marion
Thingsgaard, Aage Christian
Tofte, Torben Thomas Theodor
Weis, Ella Karina Natalie
Veistrup, Hans Jørgen

Examinathold 1952,2

Hauge, Bodil
Horverak, Ethel
Mikkelsen, Herdis Trærup
Nielsen, Niels Vilhelm Erik
Ringbæk, Edel
Sørensen, Inge Heiberg

Kandidathold 1953,1

Baumgarten, Aage Fritz
Christiansen, Martha Helene
Jacobsen, Lars Birk
Jeppesen, Carl Erik Frølich
Jørgensen, Vagn
Kjer, Torben
Klausen, Tove Joe
Krarup, Jytte Ingelise
Kühle, Aksel van der Aa
Madsen, Else
Munk-Andersen, Knud Ernst
Mørch, Svend Asger
Nielsen, Ove Kaj
Pedersen, Arna Marie
Petersen, Kirsten Deth
Randrup-Thomsen, Ole
Ringbæk, Arne Harry Walther
Tholander, Per
Werenberg, Martha Marie
Kirsten
Winther, Birthe Lund

Examinathold 1953,1

Liis, John
 Rydenberg, Inger Christine
 Jensen, Eva Margit
 Jær-Hansen, Birte
 Jønb, Lis
 Jørgensen, Karen Margrethe
 Jørgensen, Lilian Bonneton
 Jørgensen, Anne Karin
 Korsgaard
 Kjøhse, Birthe Gram
 Nielsen, Karla Jensine
 Nielsen, Aase
 Jøvel, Vibeke
 Jørgensen, Birgith Vibeke

Kandidathold 1953,2

Jørgensen, Ib
 Jørgensen, Erik Edvard
 Jørgensen, Per Rathlau
 Jørgensen, Ebbe
 Jørgensen, Kirsten
 Jørgensen, Bent
 Jørgensen, Niels Bech
 Jørgensen, Inge-Lise
 Jørgensen, Leif David
 Jørgensen, Valdemar
 Jørgensen, Frantz Christian
 Jørgensen, Poul Olaf
 Jørgensen, Anne Lisbeth
 Jørgensen, Karen Elna Juhl
 Jørgensen, Edith Jensen
 Jørgensen, Kirsten Krogh
 Jørgensen, Olav Emil
 Jørgensen, Ruth
 Jørgensen, Birthe Elisabeth
 Jørgensen, Jørgen
 Jørgensen, Benedikte
 Jørgensen, Leonhardt, Grete
 Jørgensen, Karen Johanne
 Jørgensen, Thygesen
 Jørgensen, Else Stampe
 Jørgensen, Erling Frank
 Jørgensen, Michael
 Jørgensen, Eigil Johannes von
 Jørgensen, Westen
 Jørgensen, Arne Brink
 Jørgensen, Helene
 Jørgensen, Inge-Lise Brink
 Jørgensen, Ulla Stevnsboe
 Jørgensen, Ann-Sofie Kuno
 Jørgensen, Jørgen
 Jørgensen, Jørgen Lund
 Jørgensen, Eyvind Baltzer
 Jørgensen, Jørgen Immanuel
 Jørgensen, Poul Anton
 Jørgensen, Jørgen Thomsen, Lis Inga
 Jørgensen, Søren Nørby
 Jørgensen, Ebsdorf, Aage
 Jørgensen, Bente
 Jørgensen, Kjeld
 Jørgensen, Achermann, Kjeld
 Jørgensen, Auerberg, Bent Jørgen
 Jørgensen, chou, Mette Lynge
 Jørgensen, Bent Damgaard
 Jørgensen, Jensen, Anders Mørch
 Jørgensen, Jørgensen, Lissie
 Jørgensen, Jørgensen, Georg Emil
 Jørgensen, Jørgensen, Christian Andersen

Examinathold 1953,2

Christensen, Edith Struve
 Christensen, Margrethe Thers
 Dannow, Jytte Lindequist
 Frandsen, Inger Behrmann
 Nielsen, Ida Johanne Marie
 Thomsen, Karen
 Tuxen, Inger
 Wiedmann, Inge Engelsborg
 Wilhelmsen, Ebba

Kandidathold 1954,1

Both, Bodil Marie
 Dahy, Inge Margrethe
 Dyhr, Knud Børge
 Galster, Aase Bjørg
 Korsgaard, Knud
 Kurtzhals, Hans Lindholm
 Kurtzhals, Poul Lindholm
 Mansa, Bendt
 Mansa, Rosemarie Ploug
 Møcher, Aage Bohm
 Mørup, Carsten
 Nielsen, Kai Ulrik
 Strømning, Birthe Elvine
 Vallentin, Inge Ibsen

Examinathold 1954,1

Christensen, Gisela Elisabeth
 Danielsen, Jacobine Jona
 Simona
 Gall, Erik
 Jørgensen, Inger Marie
 Madsen, Ellen
 Mørkeberg, Tage
 Nielsen, Birthe Birgit
 Sørensen, Enid Krog

Kandidathold 1954,2

Andersen, Inger Grete Krogh
 Andersen, Kjeld
 Andersen, Verner
 Arends, Bodil
 Arends, Jørgen Kirketerp
 Arnholm, Gudrun
 Aunfelt, Inger Wolf
 Christensen, Bent Buch
 Christensen, Bent Victor
 Christensen, Poul
 Christiansen, Helmer Steen
 Clausen, Mogens
 Clausen, Børge Christian
 Døcker, Karl Martin
 Eckardt, Henry
 Gammelgaard, Kirsten
 Gross, Ingerlise Henning
 Gaardhøje, Gunnar
 Hansen, Knud Erik Gebhard
 Henningsen, Poul Viggo
 Isager, Søren Tage
 Iversen, Johanne Marie
 Jaspersen-Schib, Hans-Peter
 Adolf
 Jensen, Birtha Ane-Lise
 Jensen, Bodil Hancke
 Jeppesen, Svend Valdemar
 Larsen, Helge Peter
 Lassen, Ib Bøndgaard
 Legind-Hansen, Poul Øistein
 Lund, Jens Thomas
 Lønskov, Ove

Madsen, Eline
 Marckmann, Ane-Grete
 Marvits, Birgit Irene
 Mikkelsen, Hjørdis Thamar
 Nedergaard, Ove Alfred
 Steffens, Anne Marie
 Nielsen, Asta
 Nielsen, Frank Reinholdt
 Nielsen, Ib
 Nielsen, Kaj Georg
 Nielsen, Kirsten
 Nielsen, Knud Skat Smitkjær
 Niemann, Heinrich
 Schneidermann
 Nørlinger, Inger-Lise
 Olsen, Karin Helene
 Pauli, Ulla
 Roholt, Inge Margrethe
 Rolighed, Kirsten
 Rønn, Kai
 Rørbye, Agner Martens
 Sauerberg, Ulla
 Smedegård, Bent Haubach
 Speggers, Frederik Jes
 Steffens, Bodil
 Steiner, Grete Kragh
 Staalhagen, Aage Valdemar
 Sørensen, Karen Helene
 Markmann
 Sørensen, Poul Schiøtt
 Sørensen, Poul Vilhelm Adolph
 Tarding, Finn Jean
 Thomsen, Ole Peter
 Thorstrup, Frey
 Thorøe, Jytte
 Tommerup, Erik
 Tougaard, Erik
 Tovborg-Jensen, Helge
 Aarestrup, Inger Lise

Examinathold 1954,2

Bruun, Birte
 Elming, Else Marie Nordentoft
 Funding, Lis
 Garfalk, Lissi Henny
 Hansen, Jes
 Holm-Pedersen, Else
 Ipsen, Kirsten
 Mohr, Rita
 Olsen, Axel
 Volsing, Emilie

Kandidathold 1955,1

Dahl, Claus Arne Clausen
 Fisker, Flemming
 Faarbæk, Jutta Marie Jensen
 Høybye, Erik Truels
 Jensen, Ivan Lundmark
 Koch-Larsen, Arne
 Moos, Hans
 Rasmussen, Rasmus Peter
 Thomsen, Erik
 Thorstrup, Rigmor Olone

Examinathold 1955,1

Andresen, Ellen
 Bach-Nielsen, Hanne
 Hansen, Poul Gorm
 Hansen, Vibeke Gram
 Lützen, Tove
 Mikkelsen, Kirsten

Eksamenshold

1955 → 1957

Petersen, Grethe Baltzer
Petersen, Kirsten Marin

Kandidathold 1955,2

Andersen, Egon Steen
Andersen, Henry Egon
Ansø, Axel
Bergmann, Jørgen
Bjerre, Inger Vibeke
Bols, Torkild
Brams, Birte Ruben
Christensen, Bente Egidie
Damsgaard, Else-Marie
Damsgaard, Preben Trab
Eberholst, Inge
Giver, Inger Hjort
Gjerløff, Leif Ulrik Nørregaard
Gjerløff, Minna Dons
Hansen, Birte Damsgaard
Henriksen, Camilla Marie
Højmark, Henrik
Igolén, Hanne
Jensen, Inger-Lise Lundsgaard
Jørgensen, Nels-Otto
Nørgaard
Kallesen, Svend Egon
Klein, Anny
Knub, Johan Jørgen
Lorch, Margit
Lumholdt, Hans
Ottosen, Eli Lundgaard
Pedersen, Arne Martinus
Pedersen, Egon
Peterson, Aage Otto
Porotnikoff, Aleksij
Rald, Kirsten Inge-Lise
Rasmussen, Inga
Refstrup, Christian
Rugh, Anna Birte
Søndergaard, Grethe
Sørensen, Bent Berger
Sørensen, Johanne
Wendler, Inge
Westergaard, Birte
Westergaard, Niels Jørgen
Wiese, Conrad Frederik
Wulff, Ole Severin
Waarst, Vibeke

Examinathold 1955,2

Björklund, Elsie
Engelstoft, Hanne Elisabeth
Heiberg, Jensine Pedersen
Jakobsen, Fritze Inge Kleist
Qvist, Karen
Sølling, Aase
Velsboe, Inge Krantz

Kandidathold 1956,1

Daugaard, Per Elmose
Ewald, Holger Lykke
Jensen, Erik
Jensen, Rasmus Heegard
Kjær, Ole
Nielsen, Kirsten Worsaae
Nielsen, Sven Uffe Worsaae
Schlütter, Jørgen
Sølvsteen, Dorrit Niedermann

Examinathold 1956,1

Andersen, Kirsten Rosenfeldt
Espersen, Inger Løbner
Heilmann, Annie
Kargaard, Otto
Laursen, Anemarie
Mortensen, Anni Beate
Olesen, Poul Pii
Pedersen, Ellen
Pedersen, Kirsten Thirstrup
Pedersen, Svend Erik Thirstrup
Peterson, Birthe
Schelde, Aase
Thomsen, Gunna

Kandidathold 1956,2

Bang, Erik
Bang, Gunhild Bjerrum
Benthin, Morten
Bergmann, Hanne
Bloch, Buchardt
Byberg, Anna-Grethe Gamst
Christensen, Birgit Sparre
Christensen, Oskar
Clausen, John Christian
Colstrup, Erik
Dauv-Pedersen, Erik
Gundersveen, Ulla Juhl
Handler, Jens Andersen
Hansen, Birgit Hanne Jenny
Elisabeth Binderup
Hansen, Else
Holme, Niels Christian Bøg
Jensen, Erik Edvard Thor
Jensen, Henning
Kehler, Bodil
Kühle, Inger
Lange, Thorkild Krarup
Larsen, Hans Find
Larsen, Johan
Lauridsen, Milter Green
Lunden, Ida
Læssøe, Olvar
Møller, Ib
Møller, Aase
Nielsen, Bent Eichstedt
Nielsen, Kirsten Eichstedt
Nielsen, Ruth Helga Verding
Olsen, Annelise
Pedersen, Alf Verner Hybel
Poulsen, Jan Finn
Ravn-Jonsen, Andree
Streib, Kirsten
Sørensen, Kirsten Bendix
Thomsen, Karen Lykke
Weis, Jan Ulrik
Wellendorf, Kirsten
Zinck, Aase Skouboe

Examinathold 1956,2

Heindorn, Beth
Jensen, Gunver Fejerskov
Kleis, Jørgen
Laursen, Kirsten Gundorph
Lorenzen, Karin Claudi
Nielsen, Elisabeth
Nielsen, Else Ingrid
Nielsen, Lis Borch
Schütt, Kirsten Elise
Sjørvad, Erik

Thestrup, Anne-Lise
Tophøj, Kirsten

Kandidathold 1957,1

Andersen, Kjeld
Christensen, Grete Elise
Hertz, Jens Michael
Jackerott, Aase
Madsen, Birthe Bendix
Mortensen, Anna Maria
Nielsen, Tom Kaabjerg
Olsen, Carol Alex
Reinholt, Johannes Østergaard
Reinholt, Kirsten Merete

Examinathold 1957,1

Christensen, Gerda
Fuglsang-Damgaard, Anne
Marie
Gadeberg, Jytte Brøndum
Hjerrild, Bent Arne
Holdt, Ingrid
Johansen, Bente Schmidt
Kristensen, Arne Dircksen
Nannerup, Inger
Olesen, Inger Kirstine
Olesen, Kirsten
Pedersen, Birthe
Schmidt, Ellen Hagenau
Simonsen, Birte
Wismann, Gert

Kandidathold 1957,2

Arnkjær, Bent Preben
Barrit, Mogens
Carlsen, Inger Marie
Clausen, Leif
Grønvald, Else Marianne Boeg
Grønvald, Frederik Christian
Handler, Inge Lund
Hansen, Henning Lars
Hansen, Knud
Hansen, Ruth
Hansen, Tage
Hansen, Aase Engelsborg
Henriksen, Olga Højgaard
Hoffmeyer, Birthe
Holm, Per
Høeg, Jens Agner
Højlund-Jacobsen, Jørn
Jensen, Birte Thor
Jensen, Inger Mark
Jensen, John Tommy Tranberg
Jensen, Svend Nygaard
Jepsen, Per Fink
Johansen, Erik Sylvest
Johansen, Tove Birgitte
Kajus, Doris
Kristensen, Knud Morten
Lambert, Bodil Holten
Lehre, Marianne Katrine
Mortensen, Jan Robert
Mortensen, Jens Lars Elbæk
Nielsen, Ib
Nørby, Poul
Olesen, Jens Pii
Olesen, Ole Nørby
Olesen, Ole Vendelin
Orbæk, Bent Jørgen
Orbæk, Kirsten
Oxlund, Jens Jørgen

Pedersen, Henning Bendt
 Pedersen, Martin
 Pedersen, Vagn
 Rasmussen, Jens Wæver
 Rechnagel, Eigil
 Schou, Jytte
 Simonsen, Egon
 Sodemann, Erik
 Sørensen, Annemarie Eisbjerg
 Vedsø, Grete
 Vedsø, Sven
 Wulff, Greta Elise Ravnsbjerg
 Wulff, Verner

Examinathold 1957,2

Brinth, Kirsten Støttenberg
 Christensen, Inge
 Clausen, Anne Grete
 Havgaard, Hanne Gramstrup
 Jacobsen, Bodil Marie
 Kure, Lone
 Madsen, Annemarie
 Sylvestersen, Elke Bieling
 Trostmann, Birgit Lykke
 Wandahl, Merete Marianne
 Mathilde
 Varsted, Birthe

Kandidathold 1958,1

Bentzen, Carsten
 Duer, Victor
 Hansen, Bent Gjerløv
 Høj, Bodil Birgitte Holmsø
 Jakobsen, Vagn Christian
 Lyng
 Jensen, Hans Christian
 Kurtzhals, Hanne Ruth
 Madsen, Poul Keller
 Mortensen, Peter
 Nielsen, Mette Holmgaard
 Starcke, Flemming

Examinathold 1958,1

Alnor, Marie Hansen
 Brautsch, Preben
 Broe, Kirsten, Hørup
 Christensen, Lis
 Hansen, Ebba
 Hansen, Ellen Katrine Geisler
 Jerner, Tove
 Larsen, Ane Katrine Alhed
 Lindegaard, Hanne Egelund
 Mortensen, Kamma Salicath
 Nielsen, Inge
 Slej, Signe
 Sørensen, Kirsten

Kandidathold 1958,2

Ambeck, Karen Dahlgård
 Børsting, Inge Juhl
 Christensen, Erik Starbæk
 Engberg, Niels
 Espersen, Ole
 Flyge, Hanne
 Gjemdal, Else Dreyer
 Hansen, Gerda Klit
 Hansen, Hans Nikolaj
 Hermansen, Jørn
 Hjeds, Hans Petersen
 Hoffmann, Karen
 Hovgaard, Henning

Høybye-Hansen, Ib
 Høyrup, Else
 Jacobsen, Birgit Dengsø
 Jensen, Sven Klitgaard
 Jepsen, Birgit Sejr
 Johnsson, Ulla
 Kjellberg, Hanne
 Larsen, Inger Elva
 Larsen, Niels Simmelkjær
 Larsen, Vibeke
 Nielsen, Svend Aage
 Damgaard
 Norn, Svend
 Olesen, Anna Birthe Kristine
 Petersen, Birthe Johanne
 Bonde
 Petersen, Helga
 Samuelsen, Gunner
 Schiøtz, Jørgen Hauch
 Sørensen, Kirsten Lise
 Thomsen, Birthe Dalsgaard
 Thomsen, Lars Olav
 Thomsen, Vagn Oluf
 Toft, Leo
 Tovborg-Jensen, Ole
 Waendelin, Ole

Examinathold 1958,2

Appel-Hansen, Hanne
 Skovgaard
 Christensen, Emmy Irene
 Margit
 Hjællund, Birte
 Petersen, Addy Vera

Kandidathold 1959,1

Børsting, Hans Gunnar
 Engberg, Birthe
 Hermansen, Kirsten Anna
 Marie
 Lundgren, Keld Boje
 Lyng, Inge Margrethe Bruun
 Mikkelsen, Anna Elisabeth
 Kousgaard
 Nielsen, Niels Jakob
 Olsson, Svend Aage Dam
 Petersen, Mogens Rolighed
 Prösch, Otto
 Risdal, Bendt Houmark
 Sørensen, Helle Vibeke
 Sørensen, Otto Georg

Kandidathold 1959,2

Andersen, Ellen
 Andersen, Else Marie
 Andersson, Grethe Skov
 Bech-Andersen, Steen
 Benthin, Conny Tromholt
 Brink-Olsen, Hanne Grethe
 Buckett, Birte
 Christensen, Henning Bjørn
 Christensen, Tom Fremming
 Dahl, Ebbe Valdemar
 Due, Kirsten Emmery
 Engkilde, Finn
 Eriksen, Ragna
 Faber, Knud
 Fabricius, Hellmuth Mouthio
 Færch, Else
 Gade, Helga Vibeke
 Hansen, Kirsten Marie

Hansen, Lissi
 Hansen, Margit
 Hansen, Vagn Aagaard
 Hjelmer, Gerda Østergaard
 Holm-Petersen, Nils
 Høygaard-Nielsen, Vibeke
 Jacobsen, Birte Schøler
 Jacobsen, Kjeld
 Jensen, Annelise
 Jensen, Frank Rodin
 Jensen, Jens-Lauge Bolund
 Jensen, Jørgen Ludvig
 Rønsholdt
 Jensen, Vibeke
 Jespersen, Else Hedemann
 Jørgensen, Erik Hein
 Jørgensen, Preben Rejnhold
 Kovacs, Ingrid
 Kæmpe, Arne Bent Pedersen
 Larsen, Ebbe
 Larsen, Knud
 Larsen, Lisa Hingstrup
 Liljenberg, Erik Gerhard
 Lind, Jørgen
 Marqværden, Jørgen
 Nielsen, Karen
 Olsen, Lise Hedemann
 Ousager, Troels Ulrik
 Overgaard, Anne-Cecilie Norsa
 Pedersen, Anne West
 Pedersen, Hanne
 Pedersen, Ole Gylling
 Pedersen, Peter Martin
 Rechnagel, Knud Krüger
 Rechnagel, Vibeke
 Riber, Birthe
 Riber, Erik
 Rosenvold-Nissen, Jørgen
 Scherfig, Hans Anker Nansen
 Schmidt-Andersen, Ole
 Schröder, Kirsten
 Schröder, Preben Sigvard
 Franch
 Svane, Lilly Margit Lund
 Sørensen, Alex Mehlsen
 Sørensen, Frances Elisabeth
 Sørensen, Torben Børge
 Thomsen, Birthe
 Thomsen, Erling Sonnich
 Thomsen, Helene
 Weihe, Marjun
 Vesterager, Else
 Worm, Karen Johanne
 Worm, Kirsten
 Østerbye, Per Einar

Kandidathold 1960,1

Abraham, Janos Ferenc
 Agdal, Jørgen
 Bak, Asger Kromann
 Christensen, Asger Johannes
 Clausen, Arne
 Heuer, Leo
 Hjørne, Niels
 Holm, Bodil Hauge
 Larsen, Ingrid Jytte Kjølner
 Lytting, Kim Jørgen
 Olsen, Børge
 Sjølte, Kirsten

Eksamenshold

1960 → 1963

Kandidathold 1960,2

Hammer, Mogens Eigil
Stahl, Ole Cøhr Ubelshæusser

Kandidathold 1961,1

Funch-Rosenberg, Hans

Kandidathold 1961,2

Andersen, Anne Marie
Beck, Inge Daniels
Biehl, Peer
Bleeg, Niels Henry Sigvardsen
Borg, Lis
Borggreen, Lisbet Ravn
Brøndum, Maren Inger
Dahl-Petersen, Hanne Laura
Engkilde, Ulla Cecilie
Eriksen, Hanne
Frederiksen, Mette Dybro
Gartner, Grethe
Gjøderum, Bodil Bente
Hammer, Ulf
Hansen, Ellen Jensine Rand
Hansen, Helge
Hebsgaard, Ebba Kathrine
Henriksen, Ole
Holm, Jørn
Huge-Jensen, Jørgen
Hyllested, Erik
Jensen, Jørgen
Jensen, Tage Overgaard
Jespersen, Bent Horsfeldt
Jespersen, Sune Høstgaard
Jungersen, Ole
Juul-Nyholm, Nini Helga Køhler
Jørgensen, Ole Bomann
Jørgensen, Poul Zachø
Kaltoft, Hans
Klæbel, Hans Viggo
Klæbel, Inger
Larsen, Anette Lydolph
Larsen, Bodil
Larsen, Henry Ramussen
Lemmich, Else Rita
Lemmich, John
Lemming-Christensen, Bent
Lund, Jørgen
Madsen, Walther Søndergaard
Magius, Niels Wilhelm von
Mai, Jan
Müller, Arthur Georg Thomas
Møller, Hanne Hafstrøm
Nielsen, Inger Agnethe Duus
Nielsen, Lis Smed
Nielsen, Martin Kjærulf
Nissen, John Fabian
Nygaard, Per
Petersen, Hans Erik Høpfner
Pettersson, Hanne Grethe
Steenstof, Anni
Sundstrup, Birte
Sunesen, Mogens
Sørensen, Inger Margrethe
Holland
Thunberg, Leif Villadsen
Thygesen, Ellen Margrethe
Würtzen
Thøisen, Kirsten
Uldall, Inger Vejby
Wagner, Finn Carl Ludvig
Wagner, Inger Birgit

Vangsgaard, Hanne
Fjeldgaard
Wase, Ella Elisabeth
Wichmann, Leif

Kandidathold 1962

Andersen, Henning
Bardram, Ann Karin
Billøv, Peter de Mayo
Bladbjerg-Larsen, Kirsten
Lindegaard
Borchorst, Birgit
Brøchner-Nielsen, Birgit
Jessen
Bærentsen, Eva
Christensen, Bent Emil Weiling
Christensen, Hanne Kirsten
Christiansen, Kirsten
Didriksen, Erik Johannes
Dreyer, Jørgen Vilhelm
Eriksen, Poul
Espensen, Laurits Kirkegaard
Eyjólfsson, Helga
Felby, Søren
Forchhammer, Anne Jette
Edinger
Garup, Knud
Garup, Lene
Glavind-Kristensen, Karen Lise
Glavind-Kristensen, Søren
Gregersen, Bent
Güntelberg, Ida Elisabeth
Hansen, Erik Kirkeby
Hansen, Vagn
Hermund, Leif
Hjardemaal, Hanne
Hobolth, Hanne
Holst, Hanne
Holst, Pernille
Iversen, Jens-Jørgen
Jensen, Birgit Elise
Jensen, Birthe
Jensen, Finn Hannibal
Jensen, Inge Gurli
Jensen, Jens Bang
Jensen, Jette Juul
Jensen, Nina
Jensen, Ulla Birgitte
Overgaard
Jensen, Ulla Myrup
Juhl, Inge
Juhl, Nis Lauritz
Kampmann, Elsemarie
Kirkegaard, Kaj
Kjems, Gunnar
Klitgaard, Niels Anders Holm
Larsen, Bendte Vivi
Larsen, Lisbeth Stenbak
Larsen, Sven Schytt
Leisner, Jytte
Linde, Erik
Ljungdahl-Jensen, Hannegrete
Lund-Jacobsen, Erik
Madsen, Ellen Vogelsang
Madsen, Ib Mølsted
Madsen, Ulla
Moustgaard, Inge
Møller, Inger Birgitte
Møller, Niels
Nedergaard, Mogens Per
Nielsen, Aase Ingrid Bech
Ostenfeld-Møller, Inge
Palle, Birthe
Pedersen, Erling Hugo
Pedersen, Lis
Pedersen, Poul
Petersen, Bente Høpfner
Petersen, Elsebeth Beathe
Ploug-Sørensen, Gudrun
Harriet
Rasmussen, Kurt Fonnesbæk
Rasmussen, Nina Kirsten
Rasmussen, Søren Nørgaard
Rassing, Jørgen Eiler
Reimer, Inger Gunhild
Reimer, Preben
Reinert, Vivi
Semler-Jørgensen, Jørgen
Stapelheldt, Torben
Søltøft, Per
Tipsmark, Else Margrethe
Astrup
Wegger, Inger
Weje, Frits Nymann
Westh, Maya
Wewer, Hanne
Winding, Ole
Würtzen, Bertel Johan
Østergaard, Inger

Kandidathold 1963

Andersen, Kaj Torben Led
Arends, Peter
Bagger, Karen Bodil
Beck, Jørgen
Brun, Johan Constantin
Christensen, Poul Anton
Rabing
Crone, Axel
Danielsen, John
Ellegaard-Jørgensen, Kurt
Faurby, Verner
Faursholt, Michael Arne
Frack, Knud Frank
Faarup, Peter
Gammeltoft, Lene
Graversen, Gravers
Hedegaard
Gry, Jørn
Grøndahl, Arne
Grøndahl, Birthe Eis
Hahn, Jytte
Hald, Elisabeth Benedicte de
Teilman
Hansen, Ellen Margrethe
Hansen, Mogens Ernst
Hansen, Poul Walløe
Hansen, Søren William
Hauge, Katarina Mette
Marianne
Hauge, Lene
Hemmingsen, Hemming Lars
Ethelfeld
Holm, Kaj André
Haase, Hellen Kirstine
Schioldann
Jacobsen, Helen Lise
Jensen, Anna Marie Madsen
Jensen, Karen Gram
Jensen, Kirsten Schjødt
Jeppen, Hanne
Johansen, Ane Bente Karlshøj

Jøns, Ole
 Kahr, Anne-Grete
 Kiel, Pauli Leif
 Kristensen, Henning Gjelstrup
 Larsen, Svend Munch
 Lind, Else
 Lindgreen, Poul Harry
 Lundbæk, Aase
 Lyon, Gyda Grottrup
 Madsen, Bente
 Mose, Svend Ib
 Nielsen, Bente
 Nielsen, Erik
 Nielsen, Holger Lylov
 Nielsen, Niels Johannes
 Nielsen, Peter
 Nikolaisen, Inger Jette
 Øllgaard
 Nøddelund, Johan Kristian
 Ostenfeld-Møller, Johan
 Frederik
 Paulsen, Maria
 Pedersen, Axel
 Petersen, Jytte Daugaard
 Pind, Hanne
 Pontoppidan, Margit Blichfeldt
 Poulsen, Birgit Elise
 Preisler, Jonna Galsgaard
 Rancke-Madsen, Nina
 Rasmussen, Helga
 Rasmussen, Ib Niels
 Rasmussen, Aage
 Rassing, Anna Margrethe
 Rømer
 Rosgaard, Ilse
 Rønsted, Per
 Schmidt, Knud Ditlev
 Staffe, Gunnar Karl
 Stripp, Bitten
 Sørensen, Hanne
 Sørensen, Lotte
 Thiessen, Hanne
 Thomsen, Agnete Dal
 Thorup, Anna Birte
 Thorup, Iben
 Thymann, Mariann
 Tipsmark, Kaj
 Trier, Else
 Trier, Klaus
 Uldall, Adam Michael Iermiin
 Velschou, Anne-Lise
 Vilhelmsen, Kirsten Ruth
 Ørkild, Ejnar Jerichow
 Aasmul, Per Bjarne

Kandidathold 1964

Aggerbeck, Else
 Ammitzbøll, Gunnar
 Andersen, Ole
 Barnholdt, Nina Diane
 Bech, Anders Kristian
 Brange, Helle Rud
 Brange, Jens Jørgen Veilgård
 Brøchner, Jens Eeg
 Cedersted, Kaj Theodor
 Christensen, Inge
 Christensen, Jonna Irene
 Clausen, Ellen
 Eberth, Kirsten Møller
 Eyjólfsson, Reynir Halldór
 Fabricius, Troels Torbjørn

Frandsen, Per
 Frøgerslev, Sten
 Goulding, Siv Ragnhild Adele
 Grundvig, Sidsel
 Gry, Hanne Bækby
 Hansen, Bente Evelyn
 Hansen, Bodil Lund Rye
 Hansen, Ellen Minor
 Hansen, Helle
 Hansen, Leno Birch
 Horsbøl, Poul
 Hunneche, Mogens Flint
 Ingversen, John Preben
 Iversen, Steffen Fallesen
 Jacobsen, Bothilde
 Jacobsen, Hanne Marion
 Jakobsen, Ingrid
 Jandhyala, Marie Louise
 Marker
 Jensen, Helle Grøn
 Jensen, Margit Østergaard
 Jensen, Niels Peter
 Jensen, Svend Erik
 Jespersen, Nina Heiberg
 Kierkegaard-Hansen, Tove
 Kjær-Hansen, Paula Prior
 Kofoed, Sven Alling
 Kragh, Marianne
 Krambeck, Gitte
 Krogh, Steffen
 Kvist, Erik
 Kaae, Arne
 Ladefoged, Astrid Mathilde
 Pilgaard
 Larsen, Jørgen Christian
 Larsen, Nanette Bue
 Larsen, Ruth Nørvang
 Laursen, Alice
 Laursen, Bertha Hartmann
 Lundblad, Erik
 Løn, Grete
 Magnussen, Magnus Pauli
 Marcher, Hanne Dorothea
 Mortensen, Andy
 Nielsen, Birte Annette
 Nielsen, Gudrun Maren
 Nielsen, Mogens Overgaard
 Nielsen, Poul Wendelboe
 Nielsen, Torben Asger
 Nissen, Thorkild Sandager
 Olsen, Jytte Sterren
 Olsen, Ole Jentoft
 Pedersen, Jørgen Højlund
 Pedersen, Jørn
 Pedersen, Sten Birger
 Petersen, Lene
 Prag, Inger Margrethe
 Rasmussen, Alice Bundgaard
 Ravn, Jørgen Sonne
 Riis, Jens
 Roed-Petersen, Jytte Garner
 Rønne, Ingelise
 Sander, Inger
 Sander, Torben
 Schjøtt, Ulla Birgit Benedicte
 Schroid, Jørgen
 Sedum-Larsen, Inger
 Smith, Hans Mørup Johnsen
 Svoboda, Stepan
 Søbirk, Sara Irene
 Thanning, Birgit

Trampedach, Ib
 Weber, Birgit Skovgaard
 Witt, Kirsten

Kandidathold 1965

Andersen, Jørgen Mørkholdt
 Andersen, Olaf Kjærgaard
 Bak, Ole
 Bilde, Bodil Margrete Westh
 Brehm, Vibeke Elisabeth
 Liselotte
 Britze, Karin Elisabeth
 Brøchner, Mogens Amstrup
 Brødsgaard, Poul
 Bundgaard, Hanne Mygind
 Christensen, Birgit
 Christensen, Hanne
 Christensen, Inge
 Christensen, Ingrid Frees
 Christensen, Leif Broen
 Christensen, Poul Erik
 Christensen, Sten
 Christensen, Tove Grønnegård
 Cleemann, Anna Clara
 Dyhr, Hans-Henrik
 Døcker, Hanne Elisabeth
 Ebbeskov, Inge Merete
 Eriksen, Rita Ellen
 Fleron, Lis Bredahl
 Frederiksen, Birgit
 Fryland, Sonnich Jacob
 Gotfredsen, Birgitte
 Gudiksen, Lene
 Hansen, Jørgen Bruun
 Hansen, Mogens
 Hansen, Peter
 Hansen, Vagn Rye
 Holch, Klaus
 Holm, Niels Peter
 Jakobsen, Kurt
 Jensen, Kirsten Margrete
 Jensen, Tove Bonde
 Johannsen, Else Marion
 Bruunsgaard
 Johansson, Arne
 Jürgensen, Ingemarie
 Jøns, Dot
 Jørgensen, Brynhild Kjær
 Kelbæk, Allan
 Kierkegaard-Hansen, Frands
 Kjær-Pedersen, Dorit Løgstrup
 Knudsen, Jens Jepsen
 Kofoed, Else Thorup
 Kraul, Inge
 Kristensen, Agnete Kjærvig
 Krogsgaard, Ole Worm
 Kvistgaard, Hans Jørn
 Larsen, Lone Melchior
 Leschly, Jan
 Lynggaard, Bent Hoppensach
 Løn, Jens
 Marcher, Krista Sonne
 Meno, Marianne
 Meyhoff, Grete
 Mikkelsen, Thora
 Mogensen, Paul
 Naver, Lene Vibeke
 Nielsen, Bente
 Nielsen, Ingrid Lylov
 Nielsen, Lise
 Olsen, Ruth Marie

Eksamenshold

1965 → 1967

Pedersen, Tove Overgaard
Ploug, Kirsten
Randrup, Jørn
Randrup, Kirsten
Rasmussen, Annette
Rasmussen, Jens
Sander, Henning
Sandholt, Claus Henrik Wiwet
Schjótz-Pedersen, Jørgen
Simonsen, Bjarne Møller
Simonsen, Else Marie
Sjöström, Birthe Thekla
Skinhøj, Annette
Strøh, Bodil Kock
Suhr, Per Leif
Sylvesteren, Erik Kamp
Søndberg, Kristian
Tang, Peter
Thomsen, Gerhard
Thomsen, Hans Lund
Thomsen, Klaus Bertel
Thomsen, Lisbeth
Torp, Ellen-Kathrine
Torup, Bente
Tranberg, Kjær Hinkbøl
Tromborg, Ellen Marie Lodahl
Warberg, Birthe
Weldingh, Benny
Wessberg, Peter
Vesterdal, Inge
Vestergaard, Grethe
Willems, Marta
Vogel, Agnete
Wolffbrandt, Knut Hafstein
Würtzen, Gunna
Wørts, Ole

Kandidathold 1966

Andersen, Bent Benny
Andersen, Kirsten Harboe
Andersen, Poul Paludan
Arge, Lis
Bachmann, Ernst
Bentsen, Henrik
Bentsen, Nina Elisabeth
Bergmann, Paul Eidesgaard
Bjerregaard, Gunhild Pól
Blaabjerg, Eyolf
Bud, Jóhanna Margretha
Matras
Bundgaard, Jytte
Busk, Niels Aage
Christensen, Gustav Rauhe
Christensen, Aase
Christiansen, Tove
Christiansen, Vibeke Hinge
Clemmensen, Peter
Dalsgaard, Kristian
Dragsholt, Claus
Dybkjær, Hanne
Fischer, Anne
Fog, Ingrid Maisy
Folkenborg, Jens Ole
Ravnholdt
Gjerding, Vibeke
Grøn, Kirsten Kastberg
Guldberg, Marianne Thorolf
Hallenberg, Anne Marie
Hansen, Carsten
Hansen, Else Vibeke
Hansen, Helga Alvi

Hansen, Kirsten Frank
Hansen, Werner
Harsted, Bjarne Schroll
Hastrup, Birgitte Margrethe
Haue, Else Toft
Helles, Aase Ascanius
Hesselholt, Marianna Birgitte
Jensen, Frede
Jensen, Frida
Jensen, Grethe
Jensen, Grethe Emilie Alslev
Jepsen, Annetette Munk
Jespersen, Jørgen
Johansen, Kristian Tarp
Jørgensen, Bente Balslev
Jørgensen, Ellen Margrethe
Kallestrup, Laust Christian
Keller, Hanne
Kjerrumgaard, Vibeke Phister
Kjerulf, Bjørn
Koerber, Anna Birgitte
Kramhøft, Birte
Kristensen, Hanne
Kyllingsbæk, Helga
Kaas, Karen
Larsen, Lise Steen
Legarth, Gorm
Lohmann, Søren Hansted
Lorentzen, Bente
Lund, Olaf
Lundgaard, Else Marie
Lyngsø, Margit
Madsen, Else
Markers, Otto
Mosekilde, Margit Marie
Müller, Jan
Nielsen, Ellen
Nilsson, Marianne Louise
Obling, Hans Axel
Olsen, Inge
Olsen, Nils Ole
Olsson, Anne Lise
Overgaard, Fritz
Overø, Jens
Pedersen, Ejvind Jersie
Pedersen, Erik
Pedersen, Erling
Pedersen, Laurids Rotbøl
Plougmann, Hanne Ibsen
Pålsson, Hågen Stig
Ramhøj, Wiebke Annelies
Rasmussen, Erik
Rasmussen, Grethe
Kjeldgaard
Rasmussen, Peter Aksel
Remmer, Henning
Romose, Jørgen Frede
Ross-Petersen, Karl Jakob
Sander, Birgit
Sandvik, Ole
Secher, Birgitte Grabow
Selde, Poul Preben
Skjoldager, Anne Mette
Skovbro, Anne
Søbirk, Flemming
Sørensen, Poul Erik
Sørensen, Søren Kai
Taul, Else
Toft, Mogens
Østergaard, Birte Møller
Østergaard, Erik Vagn

Kandidathold 1967

Andersen, Lisbeth Straarup
Andersen, Nanna Møller
Andersen, Ole
Andersgård, Bodil
Andreasen, Ole Monefeldt
Banke, Ole
Bidstrup, Bent Grøndahl
Bjerregaard, Jytte Agnete
Borggaard, Birgit Wisbech
Borggaard, Ole Kragholm
Brogang, Agnete Maj
Christensen, Finn Fellenius
Christensen, Karen
Christiansen, Leif Ulf
Fjalland, Bjarne
Fjalland, Ilse Birgitta
Foghsgaard, Lars
Greve, Erik
Grønborg, Birgit Kildegaard
Hansen, Bodil Munk
Hansen, Erik Wind
Hansen, Hanne
Hansen, Niels Gamrath
Hougaard, Leif Rose
Hovad, Ingelise
Høier-Madsen, Mimi
Jacobsen, Erik
Jensen, Ane Mette
Jensen, Anne Marie Horn
Jensen, Erik Jeppe Stenderup
Jensen, Grethe
Jensen, Jens Vestergaard
Jensen, John Jørgen Løvbo
Jensen, Karen Møller
Jensen, Steen Mejlgaard
Kennebo, Ingeborg
Kennebo, Nils
Kornerup, Mette
Kristensen, Ole Harkes
Krogsqaard-Larsen, Povl
Krogsqaard-Larsen, Tove
Kruise, Poul Reinhardt
Kvorning, Ingelise Bergholdt
Larsen, Thorkild
Lerche, Jytte
Lilholt, Helle Annelise Krog
Lohmann, Jette Kirsten
Lorenzen, Mary
Meile, Jørgen
Myhre, Bjarne
Møller, Svend Erik
Nielsen, Anne Grethe Dahl
Nielsen, Anne Mette Ploug
Nielsen, Lars Kamp
Nikolaisen, Grethe Næsted
Nikolaisen, Lars Schandorff
Olsen, Jørgen
Pedersen, Birgitte
Petersen, Birgitte Wentzer
Rasmussen, Grete
Rasmussen, Hans Christian
Rasmussen, Jørgen Melchior
Raun, Kathrin
Simonsen, Anna
Simonsen, Annelise
Steenstrup, Anni Margit
Sørensen, Ellen Margrethe
Westh
Sørensen, Jette Helen
Sørensen, Steen Barnstein

Thorkilsen, Rita Jensine
Thorsen, Eija
Timmermann, Gunnar Hardy
Nielsen
Tjæreborg, Erik Hansen
Tveden, Hanne Løfgreen
Tønnesen, Hans
Tørholm, Anne
Venov, Dorde Vivi Chytræus
Wichmand, Hanne
Willems, Per
Winther, Henning
Waarst, Søren

Kandidathold 1968

Andreasen, Hanne Stroyer
Askaa, Gerd
Bjørndal, Niels
Bredmose, Emma Marie
Breindahl, Kirsten
Bruun, Hanne Gye
Braad Vibeke
Bundgaard, Charlotte
Bundgaard, Hans
Christensen, Else-Marie Skøtt
Christensen, Jens Juul
Dencker
Christensen, Karen
Elverdam, Ole
Fabricius, Annette
Gludsted, Elsebeth
Hansen, Ebba Holme
Hansen, Mogens Kold
Hardt, Jørgen
Hardt, Kirsten Margrete
Hardt, Preben
Helboe, Per
Hill-Madsen, Annette
Honoré, Karen-Margrethe
Horn, Karen
Jensen, Grethe Birgith
Jensen, Hanne Bjørn
Jensen, Johannes Enggård
Jensen, Ole Bjørn
Jessen, Knud Erichsen
Johansen, Hans Ebbesen
Juul, Erik Niels
Jørgensen, Leif Ingerslev
Klemensen, Peter
Klemmensen, Jette
Knutsson, Birte
Kreilgaard, Bo
Krogh-Madsen, Helle
Kruse, Edith
Kryger, Sonja
Ladefoged, Poul Rudolf
Piigaard
Lühdorf, Hanne
Lykkeberg, Jytte
Lyngshøj, Arne Riber
Mondrup, Mogens Peter
Nielsen, Henrik Rist
Nielsen, Jens Vagn
Nielsen, Kaj Elgaard
Nielsen, Ulla Margrethe
Bjørndahl
Nybro, Niels
Nørager-Nielsen, Knud
Nørgaard, Poula
Olsen, Birgit
Olsen, Inga Witt

Pade, Ida Ellen
Pedersen, Annie
Pedersen, Peter Mikael Alsted
Pedersen, Søren Lauridsen
Peterson, Erling Niels
Peterson, Ingolf Jons
Peterson, Orla Klindt
Pii, Anne
Pii, Niels-Kristian
Rasmussen, Erik Preben
Rasmussen, Fritze Mølsted
Rasmussen, Preben
Ris, Thomas
Rosenberg, Torben Steen
Ryle, Britta
Sandbjerg, Jørgen Lamberth
Schæfer, Torben
Smiitt, Ulla Wagner
Sterner, Merete
Søegård, Peter Ole
Sørensen, Anne-Else Brink
Thinggaard, Gerda Overgaard
Tobiasen, Ulla
Tuong-Chi-Cuong, Anne
Vibeke
Wielandt, Bjarne Torben Oest
Aagaard, Kirsten

Kandidathold 1969

Andersen, Erik Ingolf
Andersen, Leis
Andersen, Ole Bøje
Andreassen, Dorit
Askgaard, Helen
Askgaard, Kjeld Ole
Bache, Søren Hjorth
Bang, Anne Bente Juhl
Bechgaard, Erik
Bechgaard, Helle
Bidstrup, Bjarne Philip
Brock, Bodil
Bundgaard, Marit Solveig
Christensen, Anne Vibeke
Christensen, Birthe
Christensen, Jette Kildebæk
Christensen, Mariann Strid
Christoffersen, Hanne Juul
Dahi, Elian Musa
Deleuran, Merete Elise
Ejrnæs, Irene Fernanda
Elken, Lone Møller
Ellegaard, Vibeke
Flachs, Helga Birgithe Hilborn
Folkmann, Ulla Stougaard
Frees, Tove Bille
Gundolf, Vibeke
Hallas-Møller, Torben Bjerre
Martin Søboe
Handlos, Vagn Neerup
Hansen, Anne Bagger
Hansen, Britt Kofod Wæde
Hegelund, Hans Ulrik
Hegelund, Vibeke
Helboe, Grethe Lindal
Hoff-Clausen, Karen-Lisbeth
Horn, Nina
Huge-Jensen, Ida Birgitte
Jacobsen, Henning Erhardt
Jacobsen, Jytte
Jacobsen, Rita Hansine
Jagd, Inge
Jensen, Arne
Jensen, Elida
Jensen, Erik Birger Rostgaard
Jensen, Erik Vedel
Jensen, Frank Victor
Jensen, Inge Aare
Jensen, Kirsten Lykke
Jensen, Lise
Jensen, Rud Hammer
Jespersen, Søren
Jørgensen, Bente Thornvig
Jørgensen, Dorte Fabricius
Jørgensen, Jørgen Steffen
Kielgast, Hanne
Kielgast, Peter John
Kirkegaard, Hanne
Knudsen, Else
Kramhøft, Birgit Solveig
Kristensen, Fini
Kähler, Hanne
La Pia, Ingrid
Langballe, Peter
Larsen, Ellen Kaas
Larsen, John Busenius
Larsen, John Christian
Larsen, Niels Rhod
Lemming-Christensen, Connie
Vanghøj
Lexner, Merete
Lilleør, Birgit
Littmark, Ingelise Wegener
Hansen
Magnussen, Any
Meyn, Jette
Mikkelsen, Birgit Ohrt
Mill, Laila Sparre
Mortensen, Bent Flemming
Møhl, Lis Dyrlynd
Mørch, Grete Schou
Mørck, Simon
Mørkøre, Gunnar Heri
Didriksen
Naver, Birthe Koldby
Nellemann, Søren Krey
Nielsen, Bente
Nielsen, Kirsten Milert
Nykjær, Else Marie
Nørby, Birgitte
Nørgaard-Andersen, Sven
Olesen, Lene Hübertz
Olsen, Lise
Pedersen, Anne Lisbeth
Pedersen, Inge Merete Drewes
Pedersen, Karen Marie
Højfeldt Bols
Petersen, Lene Aasholm
Pind, Lone Dahl
Poulsen, Helga Marie Hestbæk
Rasmussen, Anna Lis
Saks, Birgitte
Sarossy, Imre
Sonne-Schmidt, Birthe
Stadeager, Erik Steffen
Stjærnqvist, Ole
Søborg, Inge
Sørensen, Kirsten
Terp, Allan Christian
Thoft-Christensen, Jane
Thomsen, Niels Henning
Bjerregård
Thomsen, Svend

Eksamenshold

1970 → 1972

Vestergaard, Sune Thyssen
Wielandt, Britt
Viftrup, Jens Emil
Vinberg, Niels Henrik
Aarby, Kirsten

Kandidathold 1970

Adersen, Anne
Andersen, Erik
Andersen, Johanne Juul
Andersen, Jørgen Hützen
Angelo, Helle Riis
Barckmann, Kirsten
Bramsted, Ketty
Bundgaard, Ane-Grethe
Christensen, Ole Buchardt
Christensen, Vibeke Ring
Christiansen, Anna Marie
Clausen, Henny
Dalsgaard, Elisabeth Karen
Daugbjerg, Niels Ulrik
Dimes, Marianne
Eilshou, Lena
Finderup, Birthe
Findsen, Judith
Friis, Poul Lunøe
Frøkjær, Sven
Gabrielsen, Martin Vahl
Gade-Kristensen, Hans
Kristian
Gibsholm-Madsen, Karen
Gjesing, Sven
Groth, Erik
Grothen, Peter
Hagedorn, Marie
Handlos, Margit Dorthea
Hansen, Elsebeth Worm
Heinrichson, Birthe
Helleberg, Anne
Heltborg, Vibeke Palmer
Hjortkjær, Helene
Holkmann-Olsen, Kirsten
Holm-Petersen, Ane Grethe
Honoré, Pierre le Fevre
Høgh, Ulla
Ingerslev, Ulla
Jacobsen, Jette Anita
Jakobsen, Christa Ingrid
Jensen, Birgit Donovan
Johansen, Ase Kirstine
Juul, Gert
Kehler, Irene Wendelboe
Knudsen, Ruth Kreissl
Knudsen, Wilhelm Koch
Kongsdal, Ebbe Valdemar
Larsen, Knud
Lewinsky, Bente
Lorentzen, Peter Mogens
Friholt
Lundorf, Flemming
Lysgaard, Else
Madsen, Karen Margrethe
Horst
Michelsen, Christian Kjølby
Møller, Ivan
Nielsen, Anni Birgit
Nielsen, Gunnar Damgård
Nielsen, Randi Eifelt
Nyrop-Larsen, Tine Juul
Nørhaven, Tove
Olsen, Birthe

Pedersen, Birthe
Pedersen, Connie Irene
Pedersen, Peter Veng
Persson, Poul Sten
Petersen, Kurt Willy Pfeiffer
Poltorak, Kirsten
Rahbek, Ulla Birgitte
Rude, Anne-Grethe
Saxov, Torben
Schødt, Birthe
Sjølborg, Pia Vibeke
Skov, Torben Peter
Springer, Birgit Askø
Stampe, Jane
Stjärnqvist, Ingrid Poula
Svendsen-Tune, Helene
Søegård, Hanne
Sørensen, Hanne
Sørensen, Tove
Valeur, Gunvor Barnholt
Vangsgaard, Inger-Marie
Højrup
Weekers, Annalise Birkegaard
Vestergaard, Hanne
Willumsen, Dorthe

Kandidathold 1971,1

Christensen, Kirsten Weiling
Degn, Erik
Ligaard, Kirsten
Lundquist, Jan Erik

Kandidathold 1971,2

Andersen, Dorrit
Andersen, Jørgen Nybo
Angelo, Lise Lotte Riis
Arentoft, Claus Lennart
Arrøe, Mikkel
Astrup, Kirsten Gerd
Baggesen, Steen Henrik
Bech-Jensen, Kirsten Birch
Beck, Marianne
Bjarnø, Helle Vibeke
Ammitzbøll
Brock, Erik
Brønnum, Else Birgitte
Brønnum, Ulla
Budolfsen, Elsebeth
Bundgaard-Nielsen, Paul
Busch, Inge Hejlskov
Christensen, Hanne
Knoldsborg
Christensen, Søren Brøgger
Cleemann, Marianne
Crohn, Ole Finn Claudius
Dalsgaard, Bente Gunver
Danneskiold-Samsøe, Polly
Charlotte
Degn, Marianne Søndergaard
Døssing, Dorthe Gårsvig
Elverdam, Ingelise
Gerstrøm, Anna Agnes Elise
Kjellerup
Grove-Rasmussen, Steen
Hansen, Bjarne Hvitfeld
Hansen, Børge Rikard
Hansen, Helvig Christiane
Walløe
Hansen, Steen Honoré
Harboe, Marianne Kirsten
Hoelgaard, Annie Kaas

Jacobsen, Mette Kirstine
Jensen, Annette Susanne
Jensen, Kirsten Huuse
Jensen, Peter Steen
Kenvig, Annette
Kingo, Kaj
Kirkeby, Bente
Kjærboel, Jens
Krogsh, Eva
Ladegaard, Mette Marie
Lambaa, Knud
Larsen, Birthe Merete
Larsen, Ulla
Lessow, Benedikte
Marek, Gunnar Reinhold
Mensberg, Birgit
Mogensen, Kirsten
Møller-Sonnergaard, Jørn
Nielsen, Alice Christine Møller
Nielsen, Annelise Sindahl
Nielsen, Grethe Bildsøe Hjelm
Nymand, Birte Cecilie
Nørager-Nielsen, Ruth Worre
Nielsen, Eva
Oxvig, Birte Susanne Schou
Pedersen, Bente
Petersen, Lars Frede
Petersen, Tine Annette Pfeiffer
Romose, Vibeke
Steen-Hansen, Eva Bollerup
Sørensen, Kirsten Kanstrup
Taylor, Susanne Birgitte
Søborg
Thomsen, Mogens
Thostrup, Birgitte
Wamberg, Torben Erik
Westergaard, Sanne
Winning, Marianne
Ørtoft, Lisbeth

Kandidathold 1972,1

Bjerrregaard, Vibeke
Blak, Jørgen
Brinch, Sonnich
Burchardt, Jens Høien
Bylling, Kai Laurits
Duelund, Marianne
Garde, Dorthe
Hansen-Hersnap, Ole Sten
Henningsen, Povl
Iversen, Lisbeth
Jørgensen, Nils Peter Borg
Kaa, Elisabet
Magnusson, Birgitte Karberg
Meier, Ebbe
Mogensen, Betty Bügel
Muldgaard, Ragnhild
Munksgaard, Vibeke
Sommer, Grete
Villadsen, Else Skov

Kandidathold 1972,2

Andersen, Louise
Bech, Anne-Marie
Beierholm, Vibeke Juana
Boesen, Helle Ploug
Brandorff, Nanna Philipson
Bruun, Anne-Grete
Christensen, Anne-Grethe
Daniel
Christensen, Kirsten Marie

Christiansen, Annelise
 Christiansen, Lars
 Dahl, Hans-Erik
 Dähnhardt, Jytte Marianne
 Ekstrøm, Lisbeth
 Eriksen, Birthe
 Eybye, Inger la Cour
 Find-Andersen, Lars
 Foghsgaard, Ebbe
 Gammelvind, Asta
 Gram, Karen Susanne
 Halskov, Søren
 Hansen, Bjarne Alstrøm
 Hansen, Inge Marie
 Hansen, Margit Langebjerg
 Illum, Lisbeth
 Jacobsen, Grethe Rønholdt
 Jacobsen, Leif
 Jensen, Karin Bredal
 Jensen, Lis Rose
 Jægerskou, Anette Bente
 Jøns, Kirsten Birgitte
 Jørgensen, Søren Bøgø
 Jørgensen, Vibeke Bredahl
 Kindler, Palle
 Kirkegaard, Lis Else
 Knudsen, Poul Erik Vesterby
 Krag, Kirsten Lisbeth
 Kristensen, Jørgen Pfeiffer
 Kristensen, Ole
 Kvisgaard, Annett Hardinge
 Lind, Birgit
 Møller, Thorkild
 Naur, Ole
 Nielsen, Annette Meelby
 Nielsen, Kirsten
 Nissen, Karin
 Nissen, Søren Georg Søe
 Oldin, Birgit
 Pedersen, Esther
 Pedersen, Lisbeth
 Petersen, Kis
 Pluzek, Karl-Johan
 Poulsen, Mette Nøhr
 Rasmussen, Mette
 Schaffalitzky de Muckadell,
 Hans Ulrik
 Schlüntz, Kirsten
 Skibsted, Leif Horsfelt
 Spetzler, Lone Østergaard
 Steen, Grethe
 Stæhr, Anette
 Søndergaard, Esther Marie
 Sørensen, Flemming
 Sørensen, Knud
 Østergaard, Søren Martin
 Aaen, Ole

Kandidathold 1973,1

Andersen, Anne Marie Gjedde
 Andersen, Karen
 Bech-Nielsen, Marianne
 Walther
 Birkeskov, Grethe Vædele
 Bowmann, Hanne Elisabeth
 Clausen, Ellen
 Enghuus, Hanne
 Hansen, Peter Schack

Hilden, Lone Margrethe
 Kosloff, Elisabeth
 Lang-Jensen, Leif Erling
 Langkjær, Liselotte
 Laursen, Anders
 Madsen, Kirsten Fischer
 Morsing, Per Skibelund
 Pedersen, Viggo Thorsbro
 Pinholt, Helle
 Schwartz, Bente
 Simonsen, Anni Birthe
 Vissing, Anna Marie

Kandidathold 1973,2

Damgaard, Birgit Merete
 Kyvsgaard, Lis
 Mensberg, Ole From
 Taylor, Kim Richard

Kandidathold 1973,3

Almstrup, Elin
 Andersen, Bodil Mule
 Andersen, Klavs Steen
 Andresen, Agnete
 Antonsen, Kirsten
 Antonsen, Ole Steen
 Bager, Birthe Lunddahl
 Beck, Hanne Thiel
 Bjorholm, Hanne Winther
 Boenæs, Ove
 Christiansen, Ketha
 Dela, Kirsten
 Delboe, Jørn Hede
 Dræbye, Nils
 Elgaard, Mogens
 Fabech, Bente
 Hansen, Leif Frede
 Holm, Tove
 Høryk, Karen
 Jensen, Elin
 Jensen, Jens Bruun
 Jensen, Lis Ellinor
 Jespersen, Hardy Fich
 Jespersen, Inga Kirstine
 Johnsen, Bjarne Vinding
 Justesen, Niels
 Kallesen, Ellen
 Kristensen, Eva Birgitte
 Kyed, Finn
 Kyed, Lena Deleuran
 Laier, Anne-Marie
 Laier, Erik Steen
 Larsen, Anne Lise Nordahl
 Lauridsen, Marie Elisabeth
 From
 Leedgaard, Henning
 Lembo, Hanne Løve
 Lind, Peder Edvard
 Lunøe, Tove Stenvang
 Madsen, Martin Toft
 Mathiasen, Margit Støckel
 Muldgaard, Nils
 Nielsen, Bjørn Braget
 Nielsen, Bodil
 Nielsen, Ulla Vinderslev
 Tovgaard
 Olsen, Marie
 Pedersen, Edith Marie
 Petersen, Gert Ivan
 Sandberg, Eva
 Serritzlev, Marianne Elisabeth

Skjøth, Lene Ørnsholt
 Skrummsager, Birte
 Kloppenborg
 Sønnichsen, Ellen
 Thorstensen, Hans Christian
 Wienberg, Anton
 Yde, Nina
 Østergaard, Charlotte

Kandidathold 1973,4

Kauffeldt, Anne
 Petersen, Hanne
 Sørensen, Kirsten Margareta
 Seidel
 Trokmar, Michael Vøhtz
 Øelund, Peter Mogens

Kandidathold 1973,5

Popp-Madsen, Pia-Benedicte
 Elsebeth

Kandidathold 1974,1

Adelgaard, Inge Lise
 Christoffersen, Mariann
 Falster, Dorte Elisabeth
 Harpøth, Elisabeth
 Hoffmann, Vibeke Christine
 Jensen, Hanne
 Kobberø, Marjatta
 Leedgaard, Annemarie
 Lundin, Kirsten
 Lundin, Preben Sommer
 Muus, Gunnar Bruun
 Neerstrand, Henriette Sparre
 Nielsen, Britta
 Plum, Anne
 Rømsing, Janne
 Sønniksen, Birthe
 Vigeholm, Inger Margrethe

Kandidathold 1974,2

Sørup, Palle

Kandidathold 1974,3

Andersen, Inge-Lise Anna
 Andersen, Sonja Stougaard
 Andreassen, Birgitte
 Bitsch, Else
 Blak, Ingeborg
 Bülow, Hanne Kirch
 Børgesen, Kirsten Lindegaard
 Bøwadt, Helle
 Christensen, Vibeke Dahl
 Clemmensen, Lars
 Dahl, Jonna Merete
 Ekstrøm, Mogens Franck
 Gustav
 Eskesen, Kirsten Grønborg
 Fussing, Per
 Gustafsen, Ida
 Hansen, Kirsten Krogh
 Havelund, Svend
 Jensen, Anne Brink Neerup
 Jensen, Inger Marie Kjærgaard
 Jensen, Niels Hamborg
 Jensen, Ulla Margrethe
 Krenk, Jette
 Kristensen, Grete Kirstine
 Kristensen, Kurt Niels
 Krogh, Dorrit

Eksamenshold

1974 → 1976

Kryger, Niels Palle
Londor, Hanne Dover
Larsen, Lene Brønsdahl
Laursen, Krista Ruby
Lund, Ulla Oxenbøll
Lundbeck, Inge Lise
Lützen, Claude Erik
Madsen, Jens Hardy
Mailand, Thorkil Jessen
Mangor, Vibeke
Manique, Flemming Sigurd
Jørgen
Manique, Renate
Møller, Lisbeth Ankjer
Nielsen, Peter Lund
Palvad, Amy Charlotte
Petersen, Kjeld Lochmann
Pilgaard, Bente
Pind, Teddy Kjærsgaard
Rasmussen, Inge-Vibeke
Søborg
Rasmussen, Inger
Rasmussen, Lene Helleberg
Rasmussen, Marianne
Lehmann
Ribøl-Madsen, Søren Munk
Sand, Kirsten
Sørensen, Marianne Beck
Sørensen, Preben Bruno
Thomsen, Elisabeth
Ulbak, Ella Merete

Kandidathold 1974,4

Christensen, Bodil Møller
Fiala, Kaare
Jacobsson, Karin Solstad
Kjærsgaard, Anita Hanne
Kristensen, Marianne
Palvad, Mogens Alexander
Sørensen, Marianne

Kandidathold 1975,1

Andreasen, Ane Dorthe
Brandorff, Merete Maria
Bryderup, Lene
Børglum, Birte Nielsen
Glinsvad, Ejler
Jacobsen, Jytte Skotte
Jensen, Anne-Dorthe Tårup
Jensen, Flemming Juul
Jensen, Klaus
Jensen, Aase
Malmstedt, Marianne
Nielsen, Lis
Plum-Stumpe, Torben
Rasmussen, Gitte
Svensson, Lone
Trolle-Lassen, Jesper
Welling, Bodil Margrethe

Kandidathold 1975,2

Andersen, Ingelise Arnt
Andersen, Jørn Arnt
Andersen, Kirstine Toftlække
Bokkenheuser, Carl Henrik
Brinch, Torsten
Christensen, Ole
Christoffersen, Søren
Frøkjær, Bente
Geneser, Susanne
Hansson, Birgit

Holst, Birgit Margrethe
Honoré, Tage
Høgh, Fin Sørensen
Jensen, Otto Agner
Juul, Dorit Espersen
Kjeldsen, Kirsten
Larsen, Claus Selch
Larsen, Peter Fromholt
Lashmar, Ulla Tove
Lentz, Kirsten Elisa
Michelsen, Lene
Middelboe, Bente
Mikkelsen, Niels Boe
Møllenbach, Kirsten
Klingenberg
Nielsen, Carsten Martini
Nielsen, Hanne
Nielsen, Kirsten Bødker
Nissen, Poul Schjøtz
Offersen, Rita Skytte
Olesen, Jens Bo
Pedersen, Bente
Reinholdt, Bente
Ribøl-Madsen, Ulla
Roswall, Stig
Saunders, Ingelise
Schæfer, Kirsten Gerda
Thyssen, Karen Margrethe
Mølgård
Torp, Lis
Østergaard, Mads

Kandidathold 1975,3

Bokkenheuser, Jette Kjærulf
Frandsen, Flemming
Hald, Steffen Bo Asbjørn de
Teilman
Jørgensen, Hans Ernst
Madsen, Anne-Margrethe
Oppelstrup
Nielson, Kirsten
Nordstrand, Helle
Skjoldager, Johanne Marie
Vinter, Hasse

Kandidathold 1976,1

Andersen, Inge Storm
Andersen, Inger-Lise Ekkelund
Andersen, Peter Hostrup
Andersen, Susanne
Berthelsen, Helle Marianne
Binderup, Mona-Lise
Brinth, Søren Carsten
Christensen, Else Gram
Christensen, Merete
Clausen, Anne Elisabeth
Clemmensen, Inge Borritz
Cordsen, Claus
Damborg, Per Johan
Gadman, Susanne Bitten
Henningsen, Anette Raahauge
Johansen, Alice Østergaard
Johansen, Lise
Jørgensen, Henny
Karpfen, Birthe
Kornfelt, Troels
Larsen, Maren-Lis
Larsen, Steen Harald
Linnemann, Kaj Erik Johansen
Mengel, Helle Birgitte
Mikkelsen, Hans

Mortensen, Birthe Charlotte
Mortensen, Kirsten Bach
Nielsen, Ellen Friche
Nielsen, Poul-Erik
Nielsen, Tove Friche
Overbeck, Peter
Pedersen, Niels
Plantener, Susanne Mønsted
Quitzau, Kurt
Schmiegelow, Merete
Schultz, Bente
Søndergaard, Grethe
Sørensen, Dorthe
Sørensen, Jytte

Kandidathold 1976,2

Albertsen, Hanne Birgitte
Arvesen, Grethe Berg
Bastrup, Gunna
Bech, Lillian
Bechmann, Doris
Christiansen, Lizzi
Clemmensen, Grethe Dahl
Dahlgaard, Odette Bjerregaard
Foged, Annette
Hansen, Annette
Hansen, Susanne Kofoed
Holm, Tove
Hornuff, Connie Marianne
Ilsøe, Gerda
Ingvason, Jon Gretar
Jacobi, Henrik
Jacobsen, Poul
Jensen, Else Marie
Jensen, Ulla Ann Oddershede
Johnsen, Lars Troels Hjørne
Jørgensen, Jørgen Raahauge
Kirkegaard, Hanne Vibeke
Kynde, Karin Jane
Larsen, Erik Huusfeldt
Madsen, Karen Elise
Mathiasen, Jette Wigand
Møller, Lillian
Nielsen, Gert
Nielsen, Henrik Steen
Nielsen, Karen Overgaard
Pedersen, Hans-Erik Holm
Pedersen, Ida
Poulsen, Ulla
Provstgaard, Lisbeth
Brøndsted
Rasmussen, Gitte
Schmidt, Anne Marie
Skou, Ulrik
Spillum, Astrid
Sø, Else Marie
Sørensen, Connie Elisabeth
Thomsen, Jytte Vejen
Toft, Birgit Signora
Vand, Inge-Merete
Vej-Hansen, Benedicte
Werenberg, Ebbe

Kandidathold 1976,3

Andersen, Inge Merete Walløe
Grønning, Lone Lambert
Knudsen, Breian
Nørgaard, Anette
Trelidal, Vibeke Løngreen

Kandidathold 1977,1

Andersen, Kirsten Hauge
 Bacher, Dirch Ole
 Bacher, Vicki
 Bertelsen, Annette
 Bjerrum, Kirstine
 Bundgaard, Birgit
 Bøgh, Erik
 Delfs, Vibeke Nygaard
 Jensen, Pernille Vallø Winther
 Jensen, Peter Ingolf
 Johnsen, Eva Helene
 Jørgensen, Bodil Inger
 Jørgensen, Joan
 Koch, Karen
 Merckelsen, Ulla
 Nielsen, Poul Anker
 Nielsen, Vibeke Kronborg
 Nilausen, Birte Ellen
 Nissen, Aase
 Nørgaard, Anne-Marie
 Olsen, Alice Anette
 Pedersen, Lis Hedermann
 Petersen, Claus Bundgaard
 Rytter, Carsten Thyghøj
 Selchau, Britt
 Stausgaard-Petersen, Tove
 Svensson, Jørgen Ryhl
 Aagaard, Lone

Kandidathold 1977,2

Andersen, Kirsten Margareta
 Bakman
 Artved, Birgit Irene
 Arvidsen, Lilli Kjølsten
 Bjerregaard-Andersen, Bo
 Boye, Joan Alice Lehnshaus
 Brandt-Hansen, Marianne
 Brønnum-Hansen, Kirsten
 Bøgh, Lone Bolette
 Christensen, Karen Agnete
 Christensen, Vibeke
 El Mousti, Lise
 Elboth, Birte
 Fehn-Christensen, Janne
 Friis, Marianne
 Gilling-Hansen, Aase
 Grevsen, Jørgen Valmond
 Gundersen, Gunder Clemmen
 Hansen, Kirsten Skovmand
 Henriksen, Hanne Herborg
 Hermansen, Inge
 Højlund, Niels
 Jensen, Arne Højgård
 Jensen, Bente Rose
 Jensen, Karsten Kargaard
 Jönsson, Marianne
 Kastrup, Lis
 Knudsen, Birgitte Walther
 Kristiansen, Nanna
 Krogh, Vinnie Rye
 Larsen, Charlotte Rixen
 Larsen, Henry
 Madsen, Niels Byskov
 Madsen, Tove
 Malskær, Anne-Lise
 Mortensen, Karsten Schou
 Mortensen, Per Helge
 Mølgaard, Bodil Agnete
 Møller-Christensen, Jens
 Møller-Christensen, Karin

Nielsen, Birgitte Theis
 Nørbygaard, Elisabeth
 Johanne
 Qvist, Frank Mogens
 Rasmussen, Birgit Marie
 Rasmussen, Kirsten
 Seigan, Birthe Bonke
 Theis-Møller, Per
 Thorbek, Pia Benedikte
 Hassing
 Wibroe, Lone
 Wijngaard, Per
 Østergaard, Birgit Vibeke

Kandidathold 1977,3

Ambus, Inger Christine
 Hulgaard, Randi Svartinge
 Jacobsen, Erik
 Kjær, Steffen
 Lauridsen, Lene
 Lilballe, Kirsten Holst
 Mogensen, Grethe Werner
 Nielsen, Kjeld Mann
 Ottesen, Tove Mariane Winther
 Strange, Jørgen Jørgensen

Kandidathold 1978,1

Arnsholt, Birgit Therkildsen
 Bak, Hanne Heidenheim
 Bjerre, Bente
 Carlsen, Anette Merete
 Christensen, Anne Marie Broe
 Espersen, Birgitte
 Frimor, Birthe
 Hansen, Søren
 Harborg, Hans
 Hedegaard, Eva
 Hendriksen, Karen
 Hjorth, Anette
 Hjorth, Ejnar Hartlev
 Lindegaard
 Høegh, Ulla Marie
 Høgh, Lisbet
 Irming-Pedersen, Gerd Lisa
 Jakobsen, Henny Bang
 Jensen, Kirsten Valborg
 Skriver
 Jensen, Lisbet
 Jensen, René Toftemose
 Jørgensen, Ilsa Nyman
 Jørgensen, Lis Bøgebjerg
 Lillebo, Conni Inger
 Lodal, Bente
 Nielsen, Dorte Bryder
 Ossian, Finn
 Outzen, Jens Ulrik
 Rasmussen, Anne Birgitte
 Sanchez, Connie
 Schultz, Birgit Gade
 Silber, Eva
 Thorbek, Michael Ejnar
 Vilholm, Jens
 Waagepetersen, Mette Fog

Kandidathold 1978,2

Ask, Annelise Kristine
 Bærentzen, Claus
 Fomsgaard, Inge Sindbjerg
 Hansen, Anne Fjordbak
 Hansen, Jens
 Hansen, Nina Sørup

Hansen, Philip Edgar
 Heller, Nina Højmark
 Holm, Ruben Ove
 Jacobsen, Andrew John Reks
 Jensen, Lise Bjørno
 Jertrum, Ole
 Johansen, Marianne
 Johansen, Peter Bygballe
 Kagenow, Henrik
 Kamp, Annette
 Kierkegaard, Birgit Dall
 Knudsen, Inger Merete
 Larsen, Ulla
 Lindskrog, Lone
 Lønsbo, Mary Bente
 Merry, Jill
 Møller, Inger Lange
 Nielsen, Peer Nørkjær
 Nørettranders, Jørgen Due
 Olesen, Eva
 Olsen, Flemming Mølkjær
 Ottosen, Knud Johan
 Pedersen, Birgit Søndergård
 Rasmussen, Merete Kaas
 Reinholdt, Birgitte
 Sevel, Jesper
 Sevel, Thomas
 Sunnasse, Samy
 Søndergaard, Jens
 Sørensens, Karin
 Thastrup, Ole

Kandidathold 1978,3

Andersen, Kaj-Ove Steensgård
 Bjørn, Allan
 Bonde, Jan
 Brimer, Leon
 Hansen, Anne Lisbeth
 Jensen, Erik Vigstrup
 Leth, Jette
 Ljungqvist, Bo Anders
 Madsen, Birgit
 Mogensen, Erik Worsøe
 Mortensen, Lene Beck
 Nøstvik, Ellen
 Permin, Kirsten
 Poulsen, Marianne Fogh
 Rasmussen, Marianne
 Raahauge
 Reinseth, Birgitte
 Rosendahl, Alice Lundgaard

Kandidathold 1979,1

Andersen, Mette Høj
 Bøgelund, Dorte
 Christensen, Ib Dyrhøj
 Gottlieb, Jette Merete
 Helkjær, Anne
 Haase, Birte Nørresø
 Jacobsen, Anette Langgaard
 Jensen, Dorte
 Krigslund, Birthe
 Lauridsen, Jørn
 Laursen, Steen Møller
 Mathiassen, Susanne
 Metzsch, Tove Hanne-Lone
 Mikkelsen, Lene Mazanti
 Mortensen, Birgit Kryger
 Mortensen, Finn
 Nielsen, Henning
 Nielsen, Lisbeth Margrethe

Eksamenshold

1979 → 1982

Norman, Kirsten Susanne
Rud, Lise
Sørensen, Elisabeth Højholt
Thisen, Mona Elisabeth
Troelsen, Anette Margrethe
Østergaard, Hanne Kühl

Kandidathold 1979,2

Ahlmann-Ohlson, Finn
Andersen, Per Døvling
Barnkob, Anne Marie
Bech, Silja Elsebeth
Borelli, Preben
Bønnerup, Agnete Stella
Christensen, Ulla Christa
Drejer, Jørgen
Emborg, Karen
Engelsborg, Hanne
Græsholt, Anny Skov
Gudmundsdóttir, Kristin
Gudrun
Hansen, Klaus Grundtvig
Heje, Maria Christina
Jensen, Kirsten Bech
Jørgensen, Anne Elisabeth
Kjørnæs, Kim
Kolenda, Karen
Krarup, Jane
Kristensen, Helle
Larsen, Ole Børge
Lintzen, Henrik
Lorenzen, Inge Nygård
Lützhöfft, Dorthe Hynkemejer
Marcussen, Olav
Møller-Jensen, Gert
Møllgaard, Birgitte
Neergaard, Karl Johan
Nielsen, Jens Schmidt
Nielsen, Poul Erik
Nilsson, Lisbeth
Pedersen, Linda Braband
Sjødholm, Ilse
Steen, Lisbeth Bagge
Stokholm, Irene Birgitte
Suhr, Grethe Inger
Teilmann-Ibsen, Stina
Thomsen, Kirsten Bolvig
Toft-Vandborg, Erik
Trap, Birna

Kandidathold 1979,3

Gerlach, Hanne
Hounsgaard, Stella Elise
Jakobsen, Iris Inara
Jensen, Tove Nygaard
Mathiasen, Annette Bille
Nicolaisen, Susanne

Kandidathold 1980,1

Bach, Erik
Bucka, Anna Marie
Christensen, Annelse
Gislason, Bessi
Grell, Stig
Hansen, Birgitte Kofoed
Holm, Per
Jensen, Nina Musaeus
Jessen, Helga Rudbeck
Larsen, Dorte Skytte
Larsen, Per Anton Hostrup
Larsen, Pia Kofod

Madsbjerg, Lene Wium
Mielche, Peter
Muxoil, Morten
Nielsen, Dorte Lyng
Nielsen, Hans
Nielsen, Lars Ingemann
Pedersen, Henrik
Pedersen, Leo Nygaard
Petersen, Birgitte Brandt
Poulsen, Lone Hjørdis
Rasmussen, Jan Borg
Siemsen, Olafur
Thomsen, Anne-Grete
Thomsen, Birgit

Kandidathold 1980,2

Alfelt, Lise Kjær
Andersen, Anita
Andersen, Birgit
Andersen, Kurt
Bundgård, Bent
Bülou, Kirsten Pii
Christensen, Lars Østergaard
Drejer, Kirsten Aarup
Ernst, Ralf Michael
Frandsen, Birgitte Therese
Hansen, Jonna Samuelina
Harborg, Anne Marie
Hauge, Torben
Jacobsen, Lis
Jensen, Anne Elisabeth
Jensen, Jørgen Wittendorff
Jeppesen, Preben Smed
Klixbüll, Ulla
Kristjansson, Fjalar
Larsen, Bente Overgaard
Laulund, Svend
Ljungqvist, Lene
Manniche, Poul Michael
Mouritsen, Hanne
Nielsen, Elsa Ebbesen
Nielsen, Elsebet Østergaard
Nielsen, Hanne
Nielsen, Robert Green
Nordholm, Lars
Olsen, Flemming Enok
Pultz, Kirsten
Schultz, Henrik
Schøller, Bent
Simonsen, Marianne Ella
Sørensen, Finn Eggert
Østergaard, Karen Marie
Jensen

Kandidathold 1981,1

Andersen, Anette
Andersen, Finn Møllgaard
Bech, Dorte
Christiansen, Klaus
Dyrelund, Marianne
Dyrnum, Lise Solveig
Ehlers, Steffen Spring
Gmünder, Karin
Hansen, Lise Mariane
Haumann, Kirsten
Hougaard, Bent
Jacobsen, Erik
Jensen, Ellen Simonsen
Jørgensen, Bente
Koch, Marianne
Kraunsøe, Marianne Thyra

Landtved, Inger
Larsen, Bente Lise
Lindgren, Erik Aksel Ejner
Mohr, Kjartan
Mønsted, Tove
Nielsen, Jette Egstrand
Nordfjeld, Kim
Nordholm, Anna Nørgaard
Olsen, Preben Gohs
Pedersen, Bente
Pedersen, Lars Birkild
Poulsen, Bergur
Roswall, Jytte
Sighvatsdóttir, Gertrud
Svendsen, Lis
Wassermann, Karsten
Vestergaard, Jan Huus

Kandidathold 1981,2

Aldershvile, Henrik
Andersen, Kirsten Jebjerg
Arnarsdóttir, Svanhildur
Bach, Bente
Bay, Birthe Brøndum
Bjeldbak, Inger Birgitte
Boutrup, Susanne
Carlsen, Erik
Christensen, Kirsten Lykke
Danielsen, Flemming Laurberg
Ebbesen, Nils-Jørgen
Engesgaard, Anne
Grimberg, Dorota Felicia
Grodt, Lone
Hansen, Lise Rathmann
Hansen, Mogens Kragh
Harild, Lars Arboe
Helkjær, Karin
Hellmann, Jana Svoboda
Jensen, Anni Gertrud
Jessen, Finn
Køppen, Benny Ove
Laursen, Inge Debois
Michaelsen, Birte Lis
Mortensen, Birgit Gustenhoff
Myilin, Susanne Ingeborg
Møgelvang, Dorrit Kirsten
Nielsen, Annette
Nielsen, Eva Møller
Norup, Elsebeth Jette
Pedersen, Bente
Pedersen, Bjarne Carsten
Petersen, Bente Guldager
Ringsing, Hans Bruun
Rothe, Hanne Lildholdt
Schmidt, Lene Walthers
Schultz, Eva Vibeke
Skou, Margit

Kandidathold 1982,1

Arnadóttir, Brynhildur
Bach-Lauritsen, Jens Thomas
Barbesgaard, Anni
Brandstrup, Lene
Dyhr, Gitte Marianne
Falsted, Pia
Gammelgaard, Bente
Handler, Jesper
Hansen, Bente Birgitte Svane
Hansen, Nils Gjerløv
Hansen, Åse Marie
Hartling, Irene Vivienne

Hermansen, Lisbeth
 Honoré, Susanne
 Jensen, Lars
 Kristensen, Birthe Kongsbak
 Lorentzen, Lene Susanne
 Moestrup, Jørgen
 Møller, Lis
 Nielsen, Hanne Birgitte
 Schram
 Nørgaard, Karen Frydendal
 Pedersen, Inge Mehlsen
 Pedersen, Inger-Marie Ravn
 Pedersen, Jørgen Lang
 Pichard, Jeanne Lise
 Pørksen, Ute
 Risborg, Anni Søndergaard
 Rosantsdottir, Gudrun
 Sumarros
 Svenssen, Eva Killerup
 Søgaard, Niels-Philip
 Bachmann
 Sørensen, Inger
 Wagner, Else Magdalena
 Wæver, Kirsten

Kandidathold 1982,2

Andersen, Hans
 Andersen, Jan Klarskov
 Andersen, Karin Birthe
 Andersen, Ulla Charlotte
 Baldursson, Thorgrils
 Bertelsen, Poul Egon
 Berthelsen, Anne Dagmar
 Pagh
 Buur, Anders
 Byberg, Jette Raun
 Due, Poul Henning
 Frandsen, Helle Holm
 Georgsen, Georg Grynnerup
 Gjerlach, Susanne
 Grønlund, Mette
 Hansen, Bente Wittrup
 Hein, Pia
 Holst, Birgitte
 Jensen, Karen Riis
 Just, Ilse Holmgaard
 Jørgensen, Peter Nissen
 Knudsen, Henning Møller
 Larsen, Jette Rud
 Larsen, Niels Christian
 Mertz, Hanne Sjøgren
 Mortensen, Claus
 Mørthorst, Jørgen Alex Schultz
 Møller, Lilli
 Pedersen, Benny
 Pedersen, Lars Engers
 Petursson, Stefan
 Reinwald, Lene
 Sauerberg, Per
 Schultz, Hanne Sofie
 Thorsen, Mariann
 Vilstrup, Inga
 Zachau-Christiansen, Mette

Kandidathold 1982,3

Kjemtrup, Jette Bramsted

Kandidathold 1983,1

Andersen, Inger Annette
 Arnason, Birkir
 Bjarnason, Gudmundur Jens

Bjørn-Larsen, Dorte
 Buron, Liselotte
 Bygvrå, Lillian
 Bærentzen, Anne-Mette
 Christrup, Lona Louring
 Davidsen, Ellen
 Eberholst, Lise
 Foged-Pedersen, Lars
 Hammer, Henrik
 Hansen, Ingrid Kofoed
 Hansen, Lone Merete
 Hansen, Pia Merete
 Henriksen, Hanne Marie
 Herlevsen, Hasse
 Hjorth, Thyge Borup
 Høy, Kurt Jensen
 Jacobsen, Susanne
 Jakobsen, Jens Ole Djernes
 Jørgensen, Anne Ploug
 Jørgensen, Jan Trøst
 Larsen, Kurt
 Nielsen, Anne-Marie
 Nielsen, Asta Vestergaard
 Haahr
 Schwarz, Marianne
 Skamriis, Else Kirstine
 Sørensen, Ole Bandsholm
 Wittek, Ole Rønnow Hartmann

Kandidathold 1983,2

Abrahamsen, Henrik
 Andersen, Jette Møller
 Bager, Steffen Laursen
 Bakbo, Jens Christian
 Bervig, Bo
 Christensen, Kirsten
 Christensen, Solvejg Irene
 Lundberg
 Christiansen, Inger
 Clausen, Anders
 Egekvist, Inger
 Ehlers, Pia
 Foss, Susanne Møller
 Funch, Jannie
 Granby, Kit
 Grønlund, Per
 Hansen-Møller, Jens Sundbøll
 Harboe, Peder Gunnersen
 Hardason, Sigurgisli
 Hedegaard, Karen Liselotte
 Jacobsen, Lisbeth Vestergård
 Jensen, Susanne Galsgaard
 Jespersen, Hanne
 Larsen, Poul Bo
 Larsson, Lene
 Madsen, Ulf
 Martinussen, Annemarie
 Matthiessen, Helen Boy
 Nielsen, Birgit
 Nielsen, Niels Dennis
 Nielsen, Pia Juul
 Petersen, Peter Legarth
 Petersen, Poul Vibholm
 Rasmussen, Tormod Martin
 Christian
 Ries, Anne Lene
 Schwartzon, Richard
 Søgaard, Karen Egholt

Kandidathold 1984,1

Abdel-Khalik, Ahmed Fathi
 Ahmed
 Andersen, Bodil Gurli
 Andersen, Erik
 Andersen, Erik Meldgaard
 Anglov, Johan Thomas
 Badsberg, Inger Marie
 Bellens, Marie-Christine
 Brønse, Lars Peter
 Braarvig, Jeanne
 Drikkjær, Tove
 Duus, Dorte
 Fransen, Claus Bredkjær
 Hansen, Steen
 Henriksen, Torben
 Jensen, Britta Jette
 Jensen, Udo
 Jørgensen, Lis Vera
 Larsen, Frank
 Laursen, Hanne Baunegaard
 Møller, Merete Popp
 Nellegaard, Dorrit Johanna
 Brøste
 Nielsen, Anni
 Nielsen, Cathryn Susanne
 Nielsen, Steen
 Olsen, Birgit Avlund
 Pålsson, Ingimundur
 Petursson, Trausti
 Poulsen, Marita
 Ravn, Helle
 Schmedes, Anne Vibeke
 Sigurdsson, Bødvar Helgi
 Søgård, Birgitte
 Søndergaard, Claus
 Thisted, Anette Rehn
 Thomsen, Gyda
 Thomsen, Hanna Glavind
 Wolthers, Erik

Kandidathold 1984,2

Andersen, Michael
 Armannsson, Gudmundur
 Berger, Helle Gyda
 Björnsdóttir, Ingunn
 Bonde, Mikael
 Christensen, Claus
 Christensen, Gert Høy
 Christensen, Helle Steen
 Christensen, Ingrid Berg
 Gabrielsen, Helle Teglgard
 Gunnarsdottir, Steinunn Agla
 Hansen, Anni Margrethe
 Hansen, Dorte Frier
 Hansen, Peter Richard
 Hansen, Troels Ingemann
 Henriksen, Bent Starcke
 Henriksen, Ulla
 Isaksson, Alfred Omar
 Iversen, Helle Britta
 Jensen, Knud René Serup
 Jensen, Lise
 Jensen, Michael Bech
 Larsen, Lone Løgstrup
 Magnusson, Ellert Agust
 Moldt, Peter
 Nielsen, Jens Handberg
 Nielsen, Lars Bo
 Nielsen, Peter Berg
 Norling, Tomas

Eksamenshold

1984

Olafsson, Einar
Olsen, Eva Dissing
Pedersen, Karsten Elbæk
Pedersen, Kirsten Moesgaard
Reckweg, Anders Lund
Simonsen, Kirsten Wiese
Skak-Nielsen, Tine
Skjerbæk, Kirsten
Sørensen, Margrethe
Thorarinsson, Hjörleifur
Thulstrup, Vivi Jette
Vangsted, Anne-Marie
Weibel, Helle
Ynddal, Lars Kristian

Kandidathold 1984,3

Glistrup, Else

Tilføjelse

Ved en teknisk fejl er følgende personer gledet ud af listen over eksamenshold:

K: 1925,2 Fugl, Inga Johanne
Gammelgaard,
Helga

E: 1927,2 Draminsky, Sven
Frede

E: 1948,2 Bahnsen, Tove Ulla

K: 1948,2 Rasmussen, Poul
Ole Henrik

K: 1953,2 Kristensen, Karen
Johanne Thygesen

K: 1971,2 Kristensen, Freya

K. V. TJELLESEN

Apotekervarer en gros

H. C. Ørstedsvvej 22 H . 1879 København V.

TELF. (01) 31 14 22*

HURTIG EKSPEDITION

EDB på apotek



Faglig erfaring forenet med EDB-ekspertise

I Danmarks Apotekerforenings Data a/s forenes kompetence fra apotekerne med EDB-viden. Den store faglige viden og erfaring er koblet direkte sammen med EDB-systemerne. Alle de traditionelle apotekssystemer er gjort mere smidige og mere anvendelige takket være den nye teknik. I Danmarks Apotekerforenings Data a/s ydes på denne baggrund både hjælp til installationen og fejltreterelser og her findes også den direkte adgang til alle centrale kartoteker.

Danmarks Apotekerforenings Data a/s er både apotekernes og foreningens og har et tæt samarbejde med foreningens øvrige afdelinger.

I Danmarks Apotekerforenings Data a/s mødes begge verdener og her fødes og udvikles alle nødvendige data og informationer til brug i apoteksvæsenets EDB-systemer. Brugertjenesten er altid parat med service og vejledning. Her samles alle informationer fra apotekets omverden og omsættes til betjeningsvenlig og tidsbesparende EDB på apoteket.

Foreningens EDB-systemer afvikles på samme type EDB-udstyr, som tilbydes apotekerne. Og den enkelte medarbejder i Data a/s opnår den bredest mulige erfaring ved at arbejde med såvel de centrale systemer i foreningen som de decentrale systemer på apoteket.



**Danmarks
Apotekerforenings
Data a/s 01-11 20 18**

ERICSSON ERGONOMI

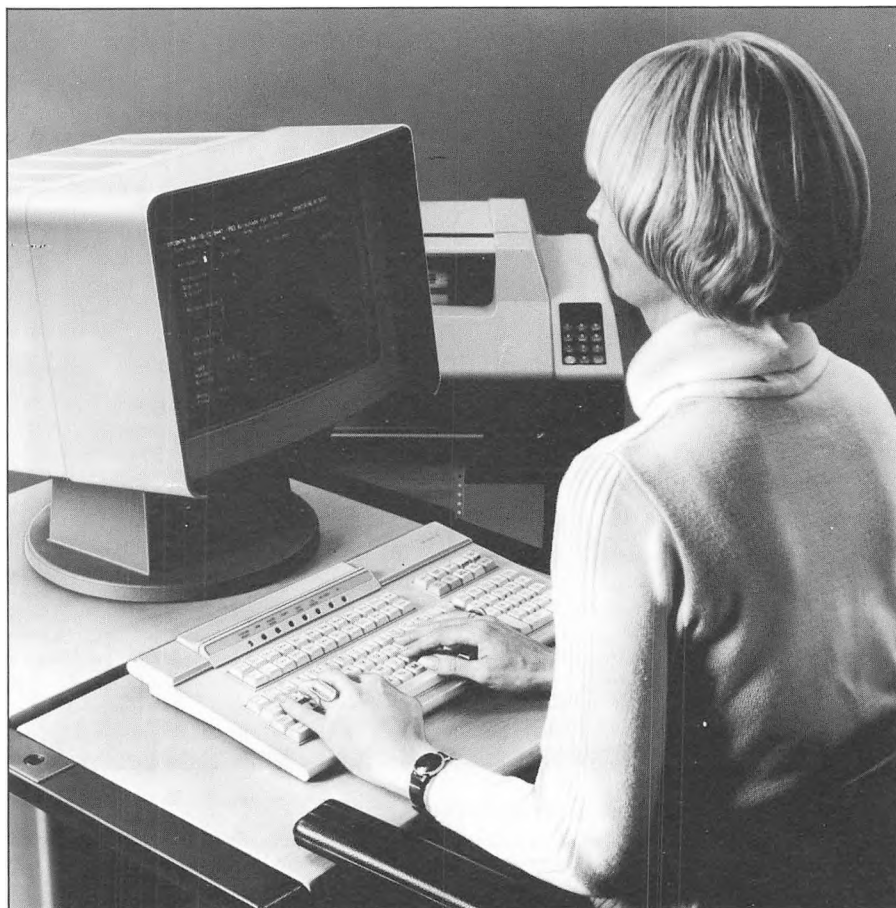

God ergonomi fremmer sundheden - og skaber arbejdsglæde.

Ericsson's vidtspændende produktsortiment opfylder alle krav om god ergonomi - både hvad maskinel og programmel angår:

Lydsvage terminaler og printere...

Refleksfri dataskærme i øjenvenlige farvenuancer - til at vippe og dreje efter behov...

Effektiv program- og informationsergonomi letter kommunikationen med anlægget...

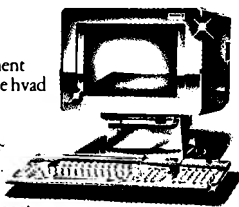

Ericsson har udarbejdet og udgivet et værk, »Ergonomiska Riktlinjer för kontorsautomatisering», som sælges for kr. 175,-.

Brochuren »Ergonomi og arbejdsmiljø på kontoret» og Bente Dahl's »Få det bedre - på jobbet» kan rekvireres gratis fra Ericsson informationsafdeling.

ERICSSON 

Ericsson Information Systems A/S - Generatorvej 8 D - 2730 Herlev - Tlf. 02 - 84 33 66

ERICSSON

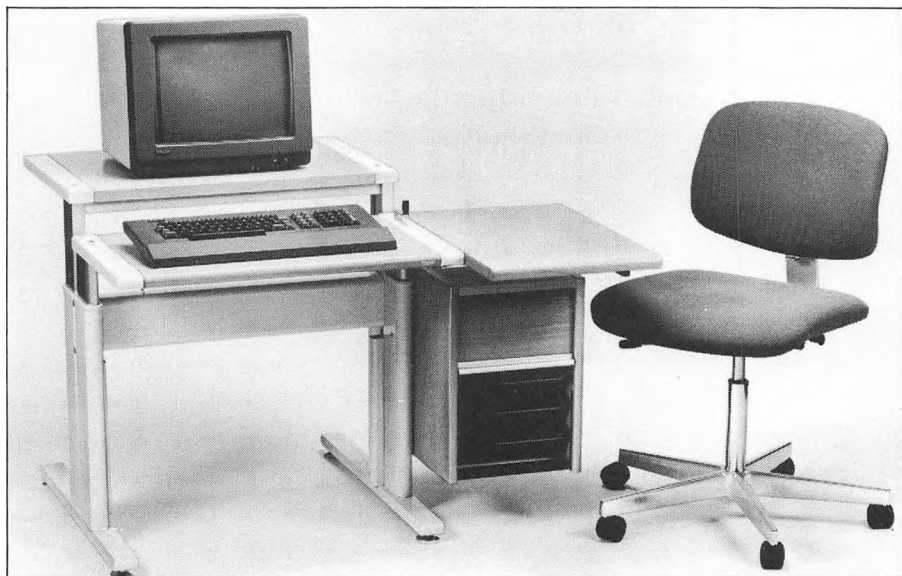

Christigaard

Facit - en del af en rar hverdag!

Facits ny terminalbord 920 er godt på vej til at blive årets mest efterspurgte arbejdsplads!

Det ny terminalbord 920 er en helt igennem menneskevenlig arbejdsplads. Rationel og ergonomisk i design og konstruktion, så man både kan arbejde hurtigt og afslappet.

2 sideklapper i højre side har plads til floppy-disc, ligesom der er fin aflægningsplads til både højre og venstre side. CPU-enheden ses ikke, men er ophængt under skærmladen.

Der er sideskab til papirmateriale.

Ledningen er gemt væk i bordet.

Facit terminalbord 920 sikrer store muligheder for individuel indstilling.

**FINN HELE
KONTORET
HOS FACIT!**

**FACIT A/S
Generatorvej 8 D
2730 Herlev.
Telefon 02-92 24 00**

Lundbeck specialities are obtainable
all over the world through:
affiliated companies, own agencies,
licensees.

Psychopharmacological Agents –
Anticancer Drugs – Analgesics –
Sulfonamides – Topical Antibiotics

H. Lundbeck A/S
Ottiliavej 7-9
2500 Valby

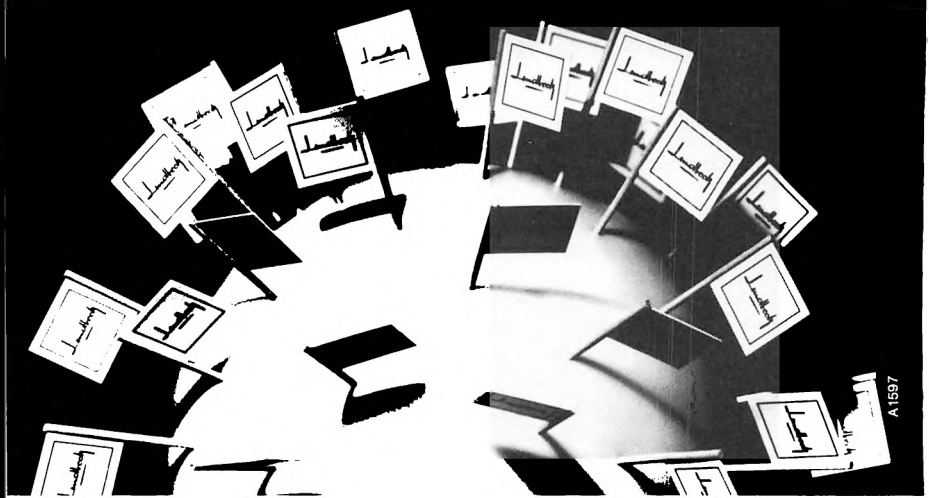

A 1597

Farmaceutiske kandidater og examinater

Abdel-Khalik, Ahmed Fathi Ahmed

F: 18.1.1952 Ægypten
L: Apoteksassistent
K: 1984,1

Abildgaard, Esther Ellinor

Født: Linder
F: 17.7.1922 Sønderby
L: Hjørring Løve apotek
E: 1948,2
A: Tarm apotek

Abildgaard, Jens Lange Larsen von

F: 31.8.1904 København
L: Nykøbing F. Løve apotek
K: 1928
D: 1982

Abith, Anna Louise → Baumgarten-Olsen

Abraham, Janos Ferenc

F: 2.6.1936 Szeged, Ungarn
L: (Ungarn)
K: 1960,1
A: Apoteker på København Oxford Allé apotek

Abrahamsen, Henrik

F: 28.12.1958 Roskilde
L: Ribe apotek
K: 1983,2

Abrahamsen, Sigrid → Bundesen

Adelgaard, Inge Lise

Født: Nielsen
Tidl.: Krebs
F: 25.9.1945 København
L: København Dyeveke apotek
K: 1974,1
A: Hvalsø apotek

Adelhardt, Kirsten Glasser

Født: Andresen
F: 17.8.1929 København
L: København Gammel Torvs apotek
E: 1951,1
A: København apoteket Svalen

Adersen, Anne

Født: Schlippe
F: 31.12.1945 København
L: Holte apotek
K: 1970
A: København Danmarks farmaceutiske Højskole

Adersen, Valdemar Christian → Å 68

Agdal, Jørgen

Født: Nielsen
F: 8.12.1934 Ringkøbing
L: Lemvig apotek
K: 1960,1
A: Edidan
N.A.F./Edidan

Agergaard, Peder Sidelmann → Å 68

Agersnap, Bodil Frederikke →
Munch-Lassen

Agger, Henry Winkel

F: 20.11.1904 Holstebro
L: Holstebro Løve apotek
K: 1931,2
P: Pensioneret provisor

Aggerbeck, Else

Født: Poulsen
Tidl.: Schrold
F: 5.12.1936 Århus
L: København Kgl. Hof apotek
K: 1964
A: A/S Alfred Benzon

Ahlmann, Jytte Møller

Født: Nielsen
F: 25.9.1929 København
L: Frederiksberg apoteket Falken
K: 1952,2

Ahlmann-Ohlsen, Finn

F: 6.4.1952 København
L: Apoteksassistent
K: 1979,2
A: Novo Industri A/S

Personregister

Ahlmann → Aldershvile

Ahlmann-Ohlsen, Henning

F: 10.3.1918 Frederiksberg
L: København Vaisenhus apotek
K: 1944,2
A: Leerbeck & Holms Kemiske Fabrikker

Ahnfeldt, Nielsine Kathrine Stenild

F: 6.4.1899 Udbyneder sogn
L: København Sølvtorvets apotek
K: 1915,1

Ahnfeldt-Møllerup, Inger Harda Schack

Født: Andersen
F: 26.5.1910 Esbjerg
L: Gram apotek
K: 1937
P: Pensioneret provisor

Ahnfeldt-Møllerup, Ketty Aslaug

Født: Bretting
F: 26.11.1908 Hadsund
L: København Amagerbro apotek
K: 1933,2

Ahnfeldt-Møllerup, Niels Børge

F: 30.4.1909 København
L: Århus Trøjborg apotek
K: 1933,2

Ahnfeldt-Møllerup, Preben Stenild → Å 68

Ahrendt, Johanne Marie

Født: Thøgersen
F: 1.11.1914 Randers
L: Herning Østergades apotek
K: 1939

Ahrensberg, Kaj Leo

F: 3.12.1922 København
L: Esbønderup apotek
K: 1949,2
A: Slagelse, Laborantskolen

Aitken, Sara Ninetta Blangsted

Født: Pedersen
Tidl.: Brasch
F: 3.3.1903 Horsens
L: Haverslev apotek
Hillerød Frederiksberg apotek
København H.C. Ørsteds apotek
K: 1928,2

Albeck-Hansen, Lone → Kure

Albertsen, Agnes Sofie Kristine

F: 7.10.1899 Marstal
L: Frederikssund apotek
Rudkøbing apotek
K: 1924,1
D: 1984

Albertsen, Anne Bente Juhl → Bang

Albertsen, Hanne Birgitte

F: 21.3.1951 Bellinge
L: Århus Trøjborg apotek
K: 1976,2
A: København Archiv apotek

Albertsen, Inge Juhl → Børsting

Albertsen, Karen Elisabeth

F: 7.5.1900 Frederiksberg
L: Ringsted apotek
E: 1920,2

Albrechtsen, Johanne

Født: Thordahl
F: 27.1.1916 Grønning
L: Balling apotek
Roslev apotek
E: 1937,2

Albrechtsen, Karl → Å 68

Albrechtsen, Kristy Sofie

Født: Harboe
F: 14.9.1895 København
L: Randers Krone apotek
København Kong Salomons apotek
K: 1921,1

Aldal, Lily Kristine Lykke → Mynthe

Aldershvile, Henning Emil

Født: Aldershvile Jensen
F: 19.9.1923 Ullborg
L: Ålborg Løve apotek
K: 1951,1
A: Løvens kemiske Fabrik

Aldershvile, Henrik

F: 8.2.1954 København
L: Apoteksassistent
K: 1981,2
A: Gilleleje apotek

F = Fødselsdato, -år, -sted
L = Lærersted
K = Kandidat

E = Examinat
A = Nuværende arbejdssted
Å + årstal = Årbog, hvori afdøde sidst er optaget
P = Pensioneret
D = Død (årstal)

Alfelt, Lise Kjær

F: 2.6.1954 Århus
L: Århus Marselisborg apotek
K: 1980,2
A: Skanderborg apotek

Algreen-Ussing, Bodil → Andersgård

Allert, Jørgen Buch

F: 17.11.1918 København
L: København Sundby apotek
K: 1944,2
A: Apoteker på København Grøndalsapoteket

Allerup, Poul

F: 18.7.1919 Århus
L: Børkop apotek
E: 1943,1
A: Randers Løve apotek
Randers Sønderbro apotek

Allerup, Steen

F: 25.10.1924 København
L: København Delfin apotek
K: 1949,2
A: Københøve Den kgl. Veterinær- og
Landbohøjskole

Allesen-Holm, Alfred Hartvig (f. Allesen
Holm) → Å 68

**Allesen-Vernø, Karen Margrethe
Johanne**

Født: Jacobsen
Tidl.: Allesen Vernø
F: 28.1.1905 Helsingør
L: Frederiksberg Gammel Kongevejs apotek
K: 1928,2

Allesen-Vernø, Poul Busch

Født: Allesen Vernø
F: 30.1.1904 Næstved
L: Frederiksberg Gammel Kongevejs apotek
K: 1928,2
P: Pensioneret apoteker
Skærbæk apotek 1954-75

Almegaard, Anna Margrethe Rømer →
Rassing

Almind, Martha Marie Jensine

F: 18.3.1890 Roskilde
L: Store Heddinge Stevns apotek
Skagen apotek
E: 1914,2
P: Pensioneret ap. medhj.

Almstrup, Elin

Født: Olesen
Tidl.: Almstrup Vanting
F: 10.12.1949 Fredericia
L: Vejle Løve apotek
K: 1973,3
A: Holbæk Løve apotek

Alnor, Marie Hansen

Født: Nybro
F: 15.5.1936 Skive
L: Gråsten apotek
E: 1958,1

Alstrup, Ellen Bodil

Født: Nielsen
F: 9.11.1893 Skårup
L: København Frihavns apotek
K: 1916

Alving, Else → Åbom

Ambeck, Karen Dahlgaard

Født: Dahlgaard-Christensen
F: 25.4.1931 Thisted
L: Randers Løve apotek
K: 1958,2
A: Koldby apotek

Ambus, Inger Christine

F: 23.4.1952 Køge
L: Haslev apotek
K: 1977,3

Ambye, Thoralf Peter → Å 70

Ammitzbøll, Annelise

Født: Bech
Tidl.: Lund Nielsen
F: 28.11.1919 Holstebro
L: Holstebro Løve apotek
K: 1946,2
A: København, Rigshospitalet, Finseninstitutet,
apoteket

Ammitzbøll, Grethe → Sørensen

Ammitzbøll, Gunnar

F: 15.8.1941 Dallerup
L: Silkeborg Svane apotek
K: 1964
A: Nordborg apotek

Ammitzbøll, Johanne Laura → Nygaard

Ammitzbøll, Lars Vilhelm

F: 15.2.1914 København
L: Holstebro Løve apotek
K: 1941
P: Pensioneret apoteker
Ferritslev apotek 1963-84

Personregister

Ammundsen → Andersen

Ammundsen, Vibeke → Lund
Amstrup, Hanne Skovgaard →
Appel-Hansen
Andersen, Ada-Marie → Gravgaard

Andersen, Agnete Elisabeth

Født: Johnsen
F: 27.11.1900 Buerup, Sæby sogn
L: Østbirk apotek
Augustenborg apotek
Kalundborg Svane apotek
K: 1931,2

Andersen, Alfred Niels Skriver

F: 10.9.1890 Nibe
L: Aalborg Svane apotek
K: 1919
D: 1982

Andersen, Anders Christian → Å 56
Andersen, Andrea Juliette → Rasmussen

Andersen, Andreas Peter

F: 16.11.1914 Viborg
L: Viborg Svane apotek
K: 1941
A: Apoteker på Hornslet apotek

Andersen, Ane Kirstine Marie

F: 12.3.1896 Skivholm
L: Frøstrup apotek
K: 1927,1
P: Pensioneret provisor

Andersen, Anette

F: 2.3.1956 Glyngøre
L: Nykøbing M. Sct. Clemens apotek
K: 1981,1
A: Nykøbing M. Sct. Clemens apotek

Andersen, Anita

F: 4.11.1956 Frederiksberg
L: Farum apotek
K: 1980,2
A: Pharmacia A/S pr. 1.4.1984

Andersen, Anna Ida Helene → Kjems

Andersen, Anna Magdalene

F: 26.3.1913 Hovstrup
L: Ringkøbing Løve apotek
K: 1943,2
P: Pensioneret provisor

Andersen, Anna-Elisabeth

Født: Jensen
F: 28.7.1920 Kolding
L: Kolding Sønderbro apotek
E: 1942,2

Andersen, Annalise Birkegaard →
Weekers

Andersen, Anne Marie

Født: Nielsen
F: 2.2.1938 Århus
L: Århus Trøjborg apotek
K: 1961,2
A: Aalestrup apotek

Andersen, Anne Marie Gjedde

Født: Gjedde
F: 6.10.1948 Frederikssund
L: Frederikssund apotek
K: 1973,1
A: Novo Industri A/S

Andersen, Annina Karoline

Født: Olesen
F: 30.6.1895 Tolstrup
L: Løgstør apotek
E: 1918,2

Andersen, Asta

Født: Høybye
F: 14.6.1898 Odense
L: Randers Krone apotek
E: 1921,1

Andersen, Astrid Agnes

Født: Holm
Tidl.: Kierulff
F: 18.9.1890 Frederiksværk
L: Frederiksværk apotek
E: 1912,1

Andersen, Axel Hannibal

F: 7.8.1914 Kalundborg
L: Kalundborg Svane apotek
K: 1937
P: Pensioneret apoteker
Sindal apotek 1963-82

Andersen, Axel Kaj

F: 13.1.1906 Mariager
L: Jels Løve apotek
K: 1930,1
P: Pensioneret apoteker
Gråsten apotek 1951-77

F = Fødselsdato, -år, -sted
L = Lærersted
K = Kandidat

E = Examinat
A = Nuværende arbejdssted
Å + årstal = Årbog, hvori afdøde sidst er optaget

P = Pensioneret
D = Død (årstal)

Andersen, Baltzar → Å 74

Andersen, Bent Benny

F: 11.1.1941 Århus
L: Skanderborg apotek
K: 1966
A: Astra-Gruppen A/S

Andersen, Betty Johanne → Jensen

Andersen, Birgit

F: 11.8.1954 Hillerød
L: Glostrup apotek
K: 1980,2
A: Novo Industri A/S

Andersen, Birgit Elise → Jensen

Andersen, Birgit Vibeke → Østergaard

Andersen, Birte → Buckett

Andersen, Birthe → Poulsen

Andersen, Birthe Busch

F: 3.2.1927 Kerteminde
L: Gentofte apotek
E: 1950,2
A: København, Statens Seruminstitut

Andersen, Bodil Birgitte Holmsø → Høj

Andersen, Bodil Gurli

F: 19.9.1959 Viborg
L: Fredericia Axeltorvs apotek
K: 1984,1

Andersen, Bodil Marie → Both

Andersen, Bodil Mule

Født: Henningsen
F: 11.9.1948 København
L: Vejle Svane apotek
K: 1973,3
A: København, Kommunehospitals apotek

Andersen, Børge Schack

F: 3.4.1912 Esbjerg
L: Haderslev Løve apotek
K: 1937
P: Pensioneret afdelingsleder

Andersen, Carl Henry

F: 26.1.1904 Virum
L: Nordborg apotek
K: 1928
D: 1981

Andersen, Christian Carl Jørgen Marius
Dannesboe → Å 56

Andersen, Connie Irene → Pedersen

Andersen, Doris → Kajus

Andersen, Dorrit

Født: Dam-Madsen
F: 3.4.1947 Odense
L: Svendborg Løve apotek
K: 1971,2
A: Pharma-Medica Farmaceutisk-Teknisk
Laboratorium a-s

Andersen, Ebba Yde

Født: Daugaard-Jensen
F: 28.9.1919 København
L: København Gammel Torvs apotek
K: 1945,1

Andersen, Edith Graff (f. Lauridsen) →
Å 76

Andersen, Edith Nyegaard → Øther

Andersen, Egon Steen

F: 11.12.1931 Tyrsted
L: Holstebro Løve apotek
K: 1955,2
A: Novo Industri A/S

Andersen, Einar Thorvald

F: 10.12.1891 Svendborg
L: Stege apotek
K: 1918,1
P: Pensioneret apoteker
Viborg Løve apotek 1953-59
Gørding apotek 1945-54

Andersen, Ejler Bech → Bech-Andersen

Andersen, Ejner Vikjær → Å 74

Andersen, Ellen

Født: Jonstrup
F: 15.1.1915 Frederikshavn
L: Frederikshavn Løve apotek
E: 1942,2

Andersen, Ellen

Tidl.: Olsen
F: 1.1.1936 Horsens
L: Aalborg Løve apotek
K: 1959,2

Andersen, Ellen Agnethe → Christensen

Andersen, Ellen Gyda

Født: Jensen
F: 10.3.1928 Vejlbj
L: Galtten apotek
K: 1952,2

Andersen, Ellen Margrethe Agnes → Å 62

Personregister

Andersen

Andersen, Ellen Munch

Født: Christoffersen
F: 7.8.1903 Skørping
L: Skørping apotek
E: 1923,2

Andersen, Else → Knudsen

Andersen, Else Henny Steen → Bønding

Andersen, Else Ingrid → Nielsen

Andersen, Else Krag

F: 4.10.1905 Tryggelev sogn
L: Rudkøbing apotek
K: 1931,2

Andersen, Else Kristine

Født: Justesen
F: 5.3.1926 Horsens
L: Horsens Søndergades apotek
E: 1949,1

Andersen, Else Marie

Født: Nielsen
F: 3.1.1934 Odense
L: Hornbæk apotek
K: 1959,2
A: København, Laborantskolen i
Hovedstadsområdet

Andersen, Else Marie → Henriksen

Andersen, Else Rita → Lemmich

Andersen, Else Thorup → Kofoed

Andersen, Else Vestergaard → Jespersen

Andersen, Erik

F: 19.7.1954 København
L: Ordrup apotek
K: 1984,1

Andersen, Erik

F: 11.10.1942 København
L: København Stjerne apoteket
K: 1970
A: Slagelse Svane apotek

Andersen, Erik Ingolf

F: 19.10.1942 København
L: København Sundby apotek
K: 1969
A: Hillerød, Nordia

Andersen, Erik Jørgen Vilhelm

F: 14.12.1913 Nørre-Snede
L: Nørre-Snede apotek
Vejde St. Thomas apotek
K: 1942,1
A: Indehaver af Matas, Hvidovre

Andersen, Erik Krogh

F: 18.3.1923 Hobro
L: Hobro apotek
K: 1951,2
A: Odense Universitet

Andersen, Erik Meldgaard

F: 25.2.1956 Vejle
L: Århus Sct. Clemens apotek
K: 1984,1

Andersen, Estrid

Født: Sørensen
F: 7.6.1916 Esbjerg
L: Lundby apotek
København Vaisenhus apotek
K: 1941

Andersen, Finn Møllgaard

F: 28.5.1955 Lyngby
L: Helsingør Stengades apotek
K: 1981,1
A: H. Lundbeck & Co. A/S

Andersen, Frederik Aage

F: 25.1.1899 Esbjerg
L: Saltum apotek
Brønderslev apotek
Jels Løve apotek
E: 1921,1

Andersen, Fritze Lage

Født: Hansen
F: 5.7.1920 Kolding
L: Gråsten apotek
E: 1944,1
P: Pensioneret ap. medhj.

Andersen, Gerd

F: 10.8.1917 København
L: Esbjerg Løve apotek
K: 1944,2
A: Apoteker på Ringkøbing Løve apotek

Andersen, Gerda Bodil → Wilhelmssen

F = Fødselsdato, -år, -sted
L = Lærersted
K = Kandidat

E = Examinat
A = Nuværende arbejdssted
Å + årstal = Årbog, hvori afdøde sidst er optaget

P = Pensioneret
D = Død (årstal)

Andersen, Godtfred

F: 12.9.1900 Esbjerg
L: Esbjerg Neptun apotek
E: 1920,2
P: Pensioneret ap. medhj.

Andersen, Grete → Vedsø

Andersen, Grete Løbner →

Foverskov-Jensen

Andersen, Grethe Emilie Alslev → Jensen

Andersen, Grethe Kjær Krüger → Tolstrup

Andersen, Gudrun

Født: Kjeldsen
F: 13.12.1919 Østrup
L: Løkken apotek
K: 1946,2
A: Asnæs apotek

Andersen, Gudrun Harriet →

Ploug-Sørensen

Andersen, Gunvor Barnholt → Valeur

Andersen, Gyda Hegermann → Nielsen

Andersen, Hanne Kirsten → Christensen

Andersen, Hanne Lillelund → Lillelund

Andersen, Hans

F: 9.11.1955 Søllinge
L: Svendborg Løve apotek
K: 1982,2
A: Herning Østergades apotek

Andersen, Hans Otto

F: 7.12.1921 København
L: København apoteket Griffenfeld
K: 1946,2
A: København Sundhedsstyrelsens
farmaceutiske Laboratorium

Andersen, Helle Gyda → Berger

Andersen, Helveg

F: 12.3.1915 Frederiksberg
L: København Vesterbro apotek
K: 1939
P: Pensioneret provisor

Andersen, Henning

F: 15.2.1936 Kjellerup
L: Kjellerup apotek
K: 1962
A: Esbjerg Krone apotek
Ølgod apotek

Andersen, Henning Geert

F: 12.7.1917 Aalborg
L: Aalborg Reberbane apotek
E: 1940,2
A: Kjellerup apotek

Andersen, Henriette Sparre → Neerstrand

Andersen, Henry Egon

F: 15.4.1929 Thisted
L: Thisted Svane apotek
K: 1955,2
A: Sygehusapoteker på Aalborg sygehus

Andersen, Holger

F: 9.3.1910 Ørsted
L: Frederikshavn Løve apotek
K: 1937

Andersen, Ib

F: 12.4.1929 Assens
L: Århus Svane apotek
K: 1953,2
A: Apoteker på Odense apoteket
Bryggergården

Andersen, Inge → Olsen

Andersen, Inge → Christensen

Andersen, Inge Merete Walløe

Født: Hansen
F: 18.3.1950 Stråby Egede
L: Køge apotek
K: 1976,3
A: Novo Industri A/S

Andersen, Inge Storm

F: 24.6.1951 Fåborg
L: Fåborg Løve apotek
K: 1976,1
A: DAK-Laboratoriet a/s

Andersen, Inge-Lise Anna

F: 3.9.1945 Hørsholm
L: Neksø apotek
K: 1974,3
A: Rønne apotek

Andersen, Ingeborg Johanne Korff →

Schollain

Andersen, Ingelise Arnt

Født: Iversen
F: 18.6.1950 Øster Terp
L: Åbenrå Løve apotek
K: 1975,2
A: København, Kommunehospitalets apotek

Andersen, Inger Annette

F: 19.7.1957 Holbæk
L: Holbæk Elefant apotek
K: 1983,1
A: Holbæk Elefant apotek

Personregister

Andersen

Andersen, Inger Grete Krogh

Født: Eriksen
F: 4.8.1929 Bogense
L: Bogense apotek
K: 1954,2
A: Odense Universitet

Andersen, Inger Harda Schack →

Ahnfeldt-Møllerup

Andersen, Inger Kirstine → Aaby

Andersen, Inger-Lise → Nørlinger

Andersen, Inger-Lise Ekkelund

F: 28.4.1951 Malling
L: Odder apotek
K: 1976,1
A: Slagteriernes Forskningsinstitut

Andersen, Jan Klarskov

F: 30.11.1952 Ferslev
L: København Linde apoteket
K: 1982,2

Andersen, Jensine Christine Siggaard →

Daugbjerg

Andersen, Jette Møller

F: 20.11.1958 Assens
L: Odense Dalum apotek
K: 1983,2
A: Rønne apotek

Andersen, Johanna

Født: Holme-Sørensen
F: 1.6.1926 København
L: København Istedgades apotek
E: 1949,2

Andersen, Johanne Juul

Født: Jørgensen
F: 3.6.1945 Vøllerlev
L: Middelfart apotek
K: 1970
A: I New York

Andersen, Johanne Margrethe Hvidsten

Født: Storch
F: 2.2.1915 Frederikshavn
L: Ærøskøbing apotek
Svendborg Løve apotek
Saltum apotek
E: 1940,1

Andersen, Johannes

F: 7.6.1901 Århus
L: Slagelse Svane apotek
E: 1921,2

Andersen, Jules Gjesing

F: 25.12.1913 Randers
L: Randers Løve apotek
K: 1939
P: Pensioneret apoteker
Frederiksberg Fasan apotek 1963-81

Andersen, Julius Hede

F: 1.7.1903 Odder
L: København Rådhus apotek
K: 1930,1
P: Pensioneret apoteker
Skive Løve apotek 1962-73
Løkken apotek 1953-62

Andersen, Jytte

Født: Koops
F: 29.5.1926 Kolding
L: Vamdrup apotek
Kolding Løve apotek
E: 1949,2

Andersen, Jytte Sterren → Olsen

Andersen, Jørgen Hützen

F: 22.5.1945 Hjørring
L: Skælskør apotek
København apoteket Trekroner
K: 1970
A: Kerteminde apotek

Andersen, Jørgen Mørkholdt

F: 21.10.1939 København
L: Ordrup apotek
K: 1965
A: Københavns Universitet

Andersen, Jørgen Nybo

F: 29.12.1946 København
L: København Vanløse apotek
K: 1971,2
A: H. Lundbeck & Co. A/S

Andersen, Jørn Arnt

F: 2.9.1950 København
L: Herlev apotek
K: 1975,2
Lic. pharm.
A: H. Lundbeck & Co. A/S

F = Fødselsdato, -år, -sted
L = Lærersted
K = Kandidat

E = Examinat
A = Nuværende arbejdssted
Å + årstal = Årbog, hvori afdøde sidst er optaget

P = Pensioneret
D = Død (årstal)

Andersen, Kaj

F: 1.3.1896 Kyndby
L: København Vaisenhus apotek
E: 1927,1

Andersen, Kaj Torben Led

F: 29.8.1936 Vestervig
L: Løgstør apotek
K: 1963
A: Fjerritslev apotek
 Frøstrup apotek

Andersen, Kaj-Ove Steensgård

F: 21.11.1952 Holstebro
L: Holstebro Løve apotek
K: 1978,3
A: Århus, Levnedsmiddel- og Miljøtilsynet

Andersen, Karen

Født: Knudsen
F: 8.1.1924 Vejen
L: Brande apotek
 København apoteket Griffenfeldt
E: 1946,2

Andersen, Karen

Født: Aaby
F: 9.8.1947 Århus
L: Randers Svane apotek
 Århus Sct. Clemens apotek
K: 1973,1
A: Århus Jernbane apotek

Andersen, Karen

Født: Hansen
F: 24.7.1927 Holstebro
L: Holstebro Løve apotek
E: 1949,2

Andersen, Karen Bro (f. Ubbesen) → Å 78

Andersen, Karen Emilie Green

Født: Lauridsen
F: 20.1.1919 Give
L: Give apotek
E: 1942,2

Andersen, Karen Frydendal → Nørgaard

Andersen, Karen Johanne Hedvig →
 Rasmussen

Andersen, Karen Johanne Hofman

Født: Larsen
F: 22.11.1928 Frederiksberg
L: København Tagensvej apotek
E: 1950,1
A: København, Statens Seruminstitut

Andersen, Karen Marianne Abigaël →
 Nellø

Andersen, Karen Marie

Født: Larsen
F: 20.3.1898 Horne
L: Skagen apotek
E: 1918,2

Andersen, Karin Birthe

F: 3.9.1954 Lyngby
L: København Øresunds apotek
K: 1982,2
A: DAK-Laboratoriet a/s

Andersen, Kirsten → Witt

Andersen, Kirsten Harboe

F: 16.3.1939 Aalborg
L: Aalborg Budolfi apotek
K: 1966
A: Holstebro Løve apotek

Andersen, Kirsten Hauge

F: 31.7.1951 Grindsted
L: Kolding Løve apotek
K: 1977,1

Andersen, Kirsten Hørup → Broe

Andersen, Kirsten Jebjerg

F: 7.5.1954 Thorning
L: Værløse apotek
K: 1981,2
A: København Danmarks farmaceutiske
 Højskole

Andersen, Kirsten Krogh → Jensen

Andersen, Kirsten Lise → Wuttke

Andersen, Kirsten Margareta Bakman

Født: Bakman
F: 30.10.1950 Roskilde
L: Frederiksberg apoteket Godthåb
 København Dyveke apotek
K: 1977,2
A: København Sønderbro apotek

Andersen, Kirsten Rosenfeldt

Født: Petersen
F: 18.6.1932 Odense
L: Assens apotek
E: 1956,1

Andersen, Kirstine Toftløkke

Født: Rasmussen
F: 18.6.1951 Tørresø
L: Tønder Løve apotek
K: 1975,2
A: Otterup apotek
 Odense Løve apotek

Personregister

Andersen

Andersen, Kjeld

F: 20.3.1930 Kettinge
L: Nykøbing F. Løve apotek
K: 1954,2
A: Apoteker på København Valby apotek

Andersen, Kjeld

F: 6.4.1932 Frederiksberg
L: Holbæk Elefant apotek
København Store Vibenhushus apotek
K: 1957,1
A: Apoteker på Holbæk Elefant apotek

Andersen, Klavs Steen

F: 22.2.1940 Kolding
L: Middelfart apotek
K: 1973,3

Andersen, Knud → Å 68

Andersen, Knud Mogens Bloch →
Bloch-Andersen

Andersen, Kurt

F: 16.12.1952 Hvidovre
L: København Sønderbro apotek
K: 1980,2
A: A/S Alfred Benzon

Andersen, Lars Find → Find-Andersen

Andersen, Leis

Født: Nielsen
F: 11.11.1942 Holbæk
L: Århus Sct. Pauls apotek
K: 1969
A: Odense, Fyns amts sygehusvæsen,
centralapoteket

Andersen, Leo Heuer → Heuer

Andersen, Lili → Elle

Andersen, Lis → Knub

Andersen, Lis Hedermann → Pedersen

Andersen, Lisbeth Straarup

Født: Jørgensen
F: 31.12.1943 Fredericia
L: Fredericia Axeltorvs apotek
K: 1967
A: Vamdrup apotek

Andersen, Louise

Født: Dideriksen
F: 21.1.1948 Vivild
L: Randers Løve apotek
K: 1972,2
A: Viborg Løve apotek
Hammershøj apotek

Andersen, Marie Sofie

Født: Nielsen
F: 12.5.1902 Frederiksberg
L: København Vaisenhus apotek
E: 1923,1

Andersen, Mary Bente → Lønsbo

Andersen, Mary Kirstine → Lintrup

Andersen, Mette Høje

F: 3.10.1954 København
L: Hillerød Frederiksborg apotek
K: 1979,1
A: Brøndbyøster apotek

Andersen, Michael

F: 21.8.1955 København
L: Svendborg Løve apotek
K: 1984,2

Andersen, Mogens Preben

F: 16.1.1926 Systofte
L: Nykøbing F. Løve apotek
K: 1951,2
A: Interfico A/S

Andersen, Nanna Møller

Født: Jacobsen
F: 28.12.1942 Århus
L: Århus Trøjborg apotek
K: 1967

Andersen, Nina Diane → Barnholdt

Andersen, Olaf Kjærgaard

F: 25.4.1941 Århus
L: Hammel Frijsenborg apotek
K: 1965
A: H. Lundbeck & Co. A/S

Andersen, Olaf Strøh → Å 76

Andersen, Ole

F: 18.3.1943 Næstved
L: Næstved Svane apotek
K: 1967
A: Næstved, Centralsygehuset

F = Fødselsdato, -år, -sted
L = Lærersted
K = Kandidat

E = Examinat
A = Nuværende arbejdssted
Å + årstal = Årbog, hvori afdøde sidst er optaget

P = Pensioneret
D = Død (årstal)

Andersen, Ole

F: 3.4.1940 København
L: Kaslrup apotek
K: 1964
A: Sygehusapoteker på Horsens Sygehus

Andersen, Ole Bøje

F: 8.3.1944 Vordingborg
L: Vordingborg apotek
K: 1969

Andersen, Per Døvling

F: 2.2.1955 Aalborg
L: Aalborg Budolfi apotek
K: 1979,2
A: Aalborg Budolfi apotek

Andersen, Peter Hostrup

F: 31.5.1947 Randers
L: Århus Løve apotek
K: 1976,1
A: København Svane apotek

Andersen, Poul Dettloff → Dettloff

Andersen, Poul Paludan

F: 26.1.1938 København
L: Hillerød Frederiksberg apotek
K: 1966
A: Apoteker på Holsted apotek

Andersen, Ruth → Jørgensen
Andersen, Ruth Wamberg → Torjussen
Andersen, Selma Edith → Hansen

Andersen, Sigrid Margrethe

Født: Kristensen
F: 7.11.1914 Odder
L: Odder apotek
E: 1940,1
P: Pensioneret ap. medhj.

Andersen, Sonja Stougaard

Født: Hansen
F: 25.2.1949 Skanderborg
L: Århus Søndergades apotek
K: 1974,3
A: Hillerød Apoteksassistentskolen

Andersen, Susanne

F: 28.10.1948 Rødovre
L: København apoteket Trekroner
K: 1976,1
A: Hillerød Apoteksassistentskolen

Andersen, Sven Gjesing → Gjesing
Andersen, Sven Nørgaard →
Nørgaard-Andersen

Andersen, Svend

F: 8.2.1925 Odense
L: København apoteket Trianglen
K: 1951,2
A: Novo Industri A/S

Andersen, Søren Tage Isager → Isager
Andersen, Sørine Margrethe Kirstine (f.
Andersen) → Å 68
Andersen, Tove Lissy → Thøgersen
Andersen, Tove Overgaard → Pedersen

Andersen, Ulla Charlotte

F: 3.6.1956 Give
L: Århus Sct. Clemens apotek
K: 1982,2
A: lkast apotek

Andersen, Vagn Norman Enrico

F: 21.12.1923 Fakse
L: København Vanløse apotek
E: 1950,1

Andersen, Verner

F: 22.11.1929 Frederiksberg
L: København Jernbane Allé apotek
K: 1954,2
A: Apoteker på Odense Dalum apotek

Andersen, Viggo Andreas Lillelund →
Lillelund
Andersen, Viggo Bjørnbak →
Bjørnbak-Andersen
Andersen, Viggo Sten → Å 76
Andersen, Willy Jens Hyltoft → Hyltoft
Andersen-Egede, Esther Ragna → Torp

Andersen-Fælledtoft, Olga

F: 18.12.1894 Holstebro
L: Frederiksberg Smallegades apotek
E: 1923,1

Andersgård, Bodil

Født: Algreen-Ussing
F: 8.10.1941 Teheran, Iran
L: Frederiksberg apoteket Godthåb
K: 1967

Andersson, Carl Johan

F: 10.11.1890 København
L: København Delfin apotek
K: 1913
D: 1983

Andersson, Ellen Katrine Geisler →
Hansen

Personregister

Andersson → Andresen

Andersson, Grethe Skov

Født: Larsen
F: 31.1.1934 Gauerlund
L: Børkop apotek
K: 1959,2
A: Allerød apotek

Andreasen, Ane Dorthe

F: 27.4.1950 Nørresundby
L: Nørresundby apotek
K: 1975,1
A: A/S Ferrosan

Andreasen, Birgitte

F: 17.11.1949 Frederiksværk
L: Frederiksværk apotek
K: 1974,3
A: CO-RO Food A/S

Andreasen, Erik

F: 9.8.1911 Århus
L: Farsø apotek
K: 1935,2
P: Pensioneret apoteker
Børkop apotek 1961-81

Andreasen, Hanne Stroyer

Født: Hansen
F: 12.9.1944 København
L: Skagen apotek
K: 1968

Andreasen, Inger Elisabeth Laura →
Nielsen

Andreasen, Jens Vagn Smedegaard

F: 4.10.1912 Farre
L: Horsens Søndergades apotek
K: 1939
P: Pensioneret cand. pharm.

Andreasen, Lis Bøgebjerg → Jørgensen

Andreasen, Nina Smedegaard

Født: Boesen
F: 2.8.1919 Randers
L: Randers Krone apotek
E: 1942,1
P: Pensioneret provisor

Andreasen, Ole Monfeldt

F: 1.5.1941 Stege
L: Stege apotek
K: 1967
A: Odense apoteket Bryggergården

Andreasen, Tove Lise → Hahn-Thomsen

Andreassen, Dorit

Født: Hansen
F: 17.11.1944 Århus
L: Århus Svane apotek
K: 1969
A: Galten apotek

Andreassen, Lene → Petersen

Andreassen, Lily → Harild

Andreassen, Olga Paaske → Høy-Hansen

Andresen, Agnete

Født: Christensen
F: 30.9.1947 Vejle
L: Horsens Søndergades apotek
K: 1973,3
A: Virum apotek

Andresen, Ellen

Født: Hansen
F: 23.4.1931 Haderslev
L: Broager apotek
E: 1955,1
A: Sønderborg Jernbane apotek

Andresen, Hans Julius

F: 7.1.1916 Haderslev
L: Tønder Løve apotek
K: 1941
P: Pensioneret cand. pharm.

Andresen, Jørgen Gad → Å 62

Andresen, Jørn Frederick Lund

F: 20.2.1925 Dalgaard, Haderslev
L: Helsingø apotek
Ordrupvejs apotek
E: 1948,2

Andresen, Karen Gad Plaetner →
Frederiksen

Andresen, Kirsten Glasser → Adelhardt

Andresen, Knud Ludvig Gad → Å 76

Andresen, Niels Henrik Glasser

F: 8.11.1926 København
L: København Gl. Torvs apotek
K: 1950,2
A: Nordisk Droge & Kemikalie A/S

F = Fødselsdato, -år, -sted
L = Lærersted
K = Kandidat

E = Examinat
A = Nuværende arbejdssted
Å + årstal = Årbog, hvori afdøde sidst er optaget

P = Pensioneret
D = Død (årstal)

ndresen, Rigmor Preisler

Født: Nielsen
F: 18.12.1919 Frederiksberg
L: Sønderø apotek
København Sct. Stefans apotek
K: 1946,2
A: Hals apotek

ndrup, Erik Edvard

F: 21.1.1930 Frederiksberg
L: København Sølvtorvets apotek
K: 1953,2
A: Novo Industri A/S

ndrup, Ernst Francesco → Å 74

ndsager, Karen Sofie

Født: Warberg
F: 4.3.1896 Kolding
L: Odense Løve apotek
E: 1918,2

ngelo, Helle Riis

Født: Riis
F: 7.5.1946 Hellerup
L: København Sct. Matthæus apotek
K: 1970
Lic. pharm.
A: København Bispebjerg Hospital

ngelo, Lise Lotte Riis

Født: Pedersen
F: 3.5.1943 Randers
L: København Store Vibenhøus apotek
K: 1971,2
A: Novo Industri A/S

nglov, Johan Thomas

F: 24.1.1959 Hellerup
L: Herlev centralapotek
Værløse apotek
K: 1984,1

nger-Lassen, Hans (f. Anker Lassen) →
Å 78

ngerlin, Nina Kirsten → Rasmussen
ngkjær, Frederik Christian Vilhelm → Å 70

nsø, Axel

Født: Hansen
F: 26.8.1930 Åbyhøj
L: Århus Munke apotek
K: 1955,2
P: Pensioneret provisor

nthonisen, Gustav Erik → Å 80

Anthonius, Hansine Christine

Født: Jensen
F: 29.12.1893 Ørslev
L: København Gyldenløves apotek
E: 1914,2

Anthonsen, Nehl Kristine (f. Larsen) → Å 78

Antonsen, Kirsten

Født: Larsen
F: 27.9.1949 Frederiksberg
L: Frederiksberg Allé apotek
København apoteket Trekroner
K: 1973,3
A: Nordisk Insulinlaboratorium

Antonsen, Ole Steen

F: 29.10.1947 Jægersborg
L: Buddinge apotek
K: 1973,3
A: H. Lundbeck & Co. A/S

Antonsen, Steen Hove

F: 27.11.1920 Thisted
K: 1947,2
Lic. pharm.
Dr. pharm.
P: Pensioneret laboratoriechef

Antonsen, Aase Hove → Krøigaard

Appel-Hansen, Hanne Skovgaard

Født: Amstrup
F: 25.1.1935 Svendborg
L: Tårnby apotek
E: 1958,2
A: Rødovre apotek

Arboe, Ingeborg

Født: Stephensen
F: 24.8.1889 København
L: Aalborg Østebro apotek
K: 1918
P: Pensioneret provisor

Arctander, Poul Gerhard → Å 68

Arctander, Steffen

F: 9.9.1919 Vedbæk
L: København Kultorvets apotek
K: 1943,2

Arden, Anna Agda

F: 1.1.1907 Haderslev
L: Hurup apotek
K: 1931,2
P: Pensioneret provisor

Arden, Anna Margrete Karoline (f. Jensen)
→ Å 68

Personregister

Arends → Arnsholt

Arends, Bodil

Født: Land
F: 6.10.1930 Gentofte
L: København Sct. Johannes apotek
K: 1954,2
A: Hillerød Frederiksborg apotek

Arends, Gudrun

F: 4.10.1901 Vils, Mors
L: Hedensted apotek
E: 1923,1

Arends, Jørgen Kirketerp

F: 16.9.1930 Svendborg
L: København apoteket Triangeln
K: 1954,2
A: København, Statens Seruminstitut

Arends, Otto → Å 78

Arends, Peter

F: 17.10.1939 Frederiksberg
L: Vejle Svane apotek
K: 1963
A: København Sundhedsstyrelsens farmaceutiske Laboratorium

Arendttop, Niels Erik

F: 30.8.1923 Brørup
L: Ringsted Løve apotek
K: 1947,2
A: Apoteker på Vejle St. Thomas apotek

Arent, Else → Therkelsen

Arentoft, Claus Lennart

F: 10.2.1942 København
L: København apoteket Trekroner
K: 1971,2

Arffmann, Karen → Pagter

Arffmann, Rasmus

F: 23.8.1918 Randers
L: Randers Løve apotek
K: 1943,2
A: De Forenede Bryggerier A/S, Carlsberg

Arffmann, Sigrid → Smitt

Arge, Lis

Født: Nielsen
F: 10.5.1941 København
L: København Rådhus apotek
K: 1966

Arkil, Tove Birgitte → Johansen

Armannsson, Gudmundur

F: 9.12.1951 Island
L: Reykjavik, Haaleitts apotek
K: 1984,2

Arnadottir, Brynhildur

F: 19.5.1955 Reykjavik
L: Island
K: 1982,1

Arnarsdóttir, Svanhildur

F: 8.8.1955 Reykjavik
L: Island
K: 1981,2

Arnason, Birkir

F: 15.5.1957 Keflavik
L: Island
K: 1983,1

Arndal, Bodil Hartmann

Født: Gottliebsen
F: 16.3.1926 Århus
L: Århus Sct. Clemens apotek
lkast apotek
E: 1948,2
A: Højer apotek

Arndal, Niels-Otto

F: 28.5.1927 Odense
L: Odense Svane apotek
K: 1951,2
A: Apoteker på Højer apotek

Arnholm, Gudrun

F: 26.7.1931 Odder
L: Randers Jernbane apotek
K: 1954,2
A: Randers, Centralsygehuset

Arnkjær, Bent Preben

F: 14.2.1933 Haslev
L: Vejle Svane apotek
K: 1957,2
A: DAK-Laboratoriet a/s

Arnsholt, Birgit Therkildsen

F: 25.10.1953 Viborg
L: Kjellerup apotek
K: 1978,1
A: Ballerup apotek

F = Fødselsdato, -år, -sted
L = Lærersted
K = Kandidat

E = Examinat
A = Nuværende arbejdssted
Å + årstal = Årbog, hvori afdøde sidst er optaget

rnø, Paul Nørreby

F: 28.12.1906 København
L: København Svane apotek
K: 1933,2
P: Pensioneret provisor

rrøe, Mikkel

F: 12.2.1947 København
L: København Gefions apotek
K: 1971,2
A: Novo Industri A/S

rtved, Birgit Irene

Født: Westhoff
F: 27.9.1951 Viborg
L: Haderslev Hjørte apotek
K: 1977,2
A: Janssenpharma A/S

rvesen, Grethe Berg

Født: Hansen
F: 2.5.1952 Fredericia
L: Middelfart apotek
K: 1976,2
A: Ballerup apotek

rvidsen, Lilli Kjølsten

F: 2.7.1952 Køge
L: Århus Marselisborg apotek
K: 1977,2
A: Kolding Sønderbro apotek

sk, Annelise Kristine

Født: Eriksen
F: 2.10.1949 Holsteinborg
L: Næstved Løve apotek
K: 1978,2
A: Næstved Løve apotek

skgaard, Aslaug

F: 12.1.1903 Greve
L: København Kultorvets apotek
K: 1925,2
P: Pensioneret provisor

skgaard, Helen

Født: Kofoed
F: 15.12.1943 Rønne
L: Neksø apotek
K: 1969

skgaard, Karen (f. Iffersen) → Å 58

skgaard, Kjeld Ole

F: 6.8.1944 Frederiksberg
L: København Grøndalsapotek
 Lyngby Ulrikkenborg apotek
K: 1969
A: København Sundhedsstyrelsen

Askov, Martin Bahnson

F: 24.11.1890 Sønder-Bjert
L: Århus Sct. Pauls apotek
K: 1913

Askaa, Gerd

F: 13.9.1944 København
L: Hellerup apotek
K: 1968
 Lic. pharm.
A: Århus, Levnedsmiddel- og Miljøtilsynet

Aspegren, Katarina Mette Marianne →
 Hauge

Assels, Morten Johannes

F: 23.8.1916 Holstebro
L: Holstebro Svane apotek
K: 1943,2
P: Pensioneret apoteker
 Hals apotek 1965-77

Assens, Helen Margrethe → Å 68
 Assens, Niels Christian → Å 68

Assens, Povl Michael

F: 3.6.1912 København
L: Aalestrup apotek
K: 1937
A: Biofarma A/S

Astrup, Kirsten Gerd

F: 7.6.1947 Kolding
L: Fredericia Løve apotek
K: 1971,2
A: København Sundhedsstyrelsen

Augustinussen, Kamma

Født: Zwick
F: 8.1.1907 Frederiksberg
L: København Kultorvets apotek
K: 1940
D: 1981

Aunfelt, Inger Wolf

Født: Rasmussen
F: 30.5.1929 Haderslev
L: Kolding Sønderbro apotek
K: 1954,2
A: København apoteket Trekroner

Axelsen, Inger → Sedum-Larsen

Axø, Otto Ege

F: 17.5.1901 Aalborg
L: Horsens Søndergades apotek
 Sakskøbing apotek
K: 1924,1
P: Pensioneret apoteker
 København Østerfælled apotek 1961-71
 Ruds-Vedby apotek 1951-61

Personregister

Bach → Bager

Bach, Bente

F: 11.5.1954 Ø. Brønderslev
L: Brønderslev apotek
K: 1981,2
A: København Istedgades apotek

Bach, Erik

F: 9.12.1953 Gladsaxe
L: København Sundby apotek
K: 1980,1
A: Løvens kemiske Fabrik

Bach, Erna Lyng

Født: Pedersen
F: 13.10.1925 København
L: Vinderup apotek
K: 1949,2
A: Stoholm Fjends apotek

Bach, Jens Jensen → Å 62

Bach, Karin Ingeborg Hansen

Født: Kaad
F: 10.11.1919 Gudrup
L: Sønderborg Jernbane apotek
E: 1941,2

Bach, Niels Breinholt → Å 74

Bach, Niels Erik

F: 16.6.1927 Rær
L: Sindal apotek
K: 1952,2
A: Apoteker på Stoholm Fjends apotek

Bach-Lauritsen, Jens Thomas

F: 8.8.1954 København
L: Nyborg Nørrevold apotek
K: 1982,1
A: Haslev apotek

Bach-Nielsen, Hanne

F: 25.11.1933 Aalborg
L: Aalborg Østerbro apotek
E: 1955,1
A: Hobro apotek

Bache, Søren Hjorth

F: 2.12.1944 København
L: København apoteket Trianglen
K: 1969
Dr. pharm. (Paris)
A: Løvens kemiske Fabrik

Bacher, Dirch Ole

F: 16.3.1949 København
L: Birkerød apotek
K: 1977,1
A: H. Lundbeck & Co. A/S

Bacher, Vicki

Født: Hededam
F: 22.12.1951 København
L: Holte apotek
K: 1977,1
A: A/S Blumøller/Scan-Otarés

Bachmann, Ernst

F: 11.1.1943 Tønder
L: Tønder Løve apotek
K: 1966
A: København Sundhedsstyrelsen

Back, Carl August → Å 80

Back, Inge → Pedersen

Baden, Hans Niels Arne

F: 18.9.1920 Hvilsted
L: Århus Søndergades apotek
Ordrup apotek
K: 1951,2
A: A/S Dumex

Baden, Inger

Født: Christensen
F: 4.5.1924 Kolding
L: Kolding Svane apotek
E: 1948,2

Badsberg, Inger Marie

F: 31.5.1954 Vester Hassing
L: Aalborg Budolfi apotek
K: 1984,1
A: Hoechst Danmark A/S

Bager, Birthe Lunddahl

F: 21.3.1948 Kundby
L: Tåstrup apotek
K: 1973,3
A: Asnæs apotek

Bager, Steffen Laursen

F: 28.12.1956 Søborg
L: Birkerød apotek
K: 1983,2
A: Søborg apotek

F = Fødselsdato, -år, -sted
L = Lærersted
K = Kandidat

E = Examinat
A = Nuværende arbejdssted
Å + årstal = Årbog, hvori afdøde sidst er optaget

P = Pensioneret
D = Død (årstal)

Bagger, Karen Bodil

F: 7.4.1940 Brenderup
L: Middelfart apotek
K: 1963
A: Fuglebjerg apotek

Baggesen, Steen Henrik

F: 11.6.1947 København
L: Ordrup apotek
K: 1971,2
A: Løvens kemiske Fabrik

Bahnsen, Mogens Spur

F: 7.3.1925 Kollund
L: Tønder Løve apotek
København Hjorte apotek
K: 1951,2
A: Køge apotek

Bahnsen, Tove Ulla

Født: Kristensen
F: 29.7.1926 København
L: København apoteket Griffenfeld
E: 1948,2

Bahnsen, Ulla Spur → Sørensen

Bahnsen, Einar Christian Riddermann

F: 26.4.1901 Frederiksberg
L: Ordrup apotek
K: 1924,1
P: Pensioneret provisor

Bahnsen, Harald Riddermann → Å 68

Bak, Anna Johanne

F: 16.4.1913 Duelund
L: Kjellerup apotek
K: 1943,2
P: Pensioneret provisor

Bak, Anna Margrethe Kathrine →
Pedersen-Bjergaard

Bak, Arne Kromann

F: 1.4.1921 Gramby
L: Gram apotek
København Tagensvej apotek
K: 1949,1
A: Løvens kemiske Fabrik

Bak, Asger Kromann

F: 28.11.1933 Gram
L: Hornsyld apotek
K: 1960,1
A: Apoteker på Nørre-Nebel apotek

Bak, Else

Født: Olsen
F: 20.4.1923 Kolding
L: Sønderø apotek
Kolding Sønderbro apotek
K: 1949,2
A: Nørre-Nebel apotek

Bak, Hanne Heidenheim

Født: Jensen
F: 15.12.1953 København
L: København apoteket Trekroner
K: 1978,1
A: A/S Dumex

Bak, Ole

F: 29.9.1941 Silkeborg
L: Silkeborg Himmelbjerg apotek
K: 1965
A: Apoteker på Aalborg Veigård apotek

Bakbo, Jens Christian

F: 8.6.1954 Nykøbing M.
L: København apoteket Trekroner
K: 1983,2
A: Birkerød apotek

Bakman, Kirsten Margareta → Andersen

Baldursson, Thorgils

F: 1951 Reykjavik
L: Island
K: 1982,2

Balle, Anne Jette Edinger → Forchhammer

Balle, Frida

Født: Hvalsøe
F: 2.1.1902 Odense
L: Nimtofte apotek
København Sct. Jacobs apotek
K: 1928,2
P: Pensioneret apoteker
København apoteket Rosen 1962-71
Nimtofte apotek 1949-62

Balle, Gerda

Født: Olsen
F: 14.6.1897 Store-Heddinge
L: Store-Heddinge apotek
København Kgl. Frederiks Hospitals apotek
K: 1925,2

Ballisager, Anne-Grethe → Rude

Balslev, Bente → Jørgensen

Balslev, Dorte Fabricius → Jørgensen

Personregister

Balslev → Bardram

Balslev, Ester Margrethe

Født: Rørsgaard
F: 28.7.1921 Vemb
L: København Sct. Matthæus apotek
E: 1943,1

Balslev, Marianne → Kragh
Balsløw, Karen Kirstine → Storm

Bandholm, Erling Bierregaard

F: 21.3.1916 Hjørring
L: Hornsyld apotek
K: 1943,2
P: Pensioneret provisor

Bang, Anna Elisabeth → Å 78

Bang, Anne Bente Juhl

Født: Albertsen
F: 4.12.1944 Viby J.
L: Århus Sjerne apotek
K: 1969
A: Horsens Hvide Hest apotek

Bang, Astrid Johanne Mathilde → Becker
Bang, Connie → Sanchez
Bang, Ellen → Å 58
Bang, Emil Christian → Å 56

Bang, Erik

F: 28.8.1931 Gram
L: Hellerup Øregård apotek
K: 1956,2
A: Apoteker på Toftlund apotek

Bang, Esther Ragna → Torp

Bang, Gunhild Bjerrum

Født: Poulsen
F: 26.7.1931 Esbjerg
L: Esbjerg Krone apotek
K: 1956,2
A: Århus Marselisborg apotek

Bang, Harriet Mynster → Å 74
Bang, Hilda Agnete Elisabeth → Stampé
Bang, Inger Christine → Frydenberg

Bang, Kirsten Marie

Født: Høgh
F: 16.5.1925 København
L: København Tagensvej apotek
K: 1951,2

Bang, Margit → Lyngsø
Bang, Marie → Magnussen
Bang, Ole → Å 70

Bang, Ole Mynster

F: 11.9.1911 Køge
L: Århus Sct. Pauls apotek
K: 1939
P: Pensioneret apoteker
Svendborg Sct. Nicolai apotek 1960-81

Bang, Ulla

F: 8.5.1918 København
L: København Rådhus apotek
K: 1946,2

Bang-Hansen, Ingrid

Født: Mortensen
F: 7.8.1895 Kolding
L: Aars apotek
Svendborg Sct. Nicolai apotek
E: 1918,1

Banholdt-Hansen, Ole Sten →
Hansen-Hersnap

Banke, Ole

Født: Banke Jensen
F: 13.2.1940 Kolding
L: Odder apotek
K: 1967
A: Bedriftssundhedstjenesten for ansatte ved
Københavns Kommune

Banzon, Karen → Å 80

Barbesgaard, Anni

Født: Jeppesen
F: 5.5.1957 Århus
L: København apoteket Rosen
K: 1982,1
A: Holbæk Elefant apotek

Barckmann, Kirsten

F: 14.10.1943 Skive
L: Skive Løve apotek
K: 1970
A: Aalborg Vejgård apotek

Bardram, Ann Karin

Født: Bertelsen
Tidl.: Nielsen
F: 10.2.1938 Hellerup
L: København Nørrebro apotek
K: 1962
A: Consult Pharma ApS

F = Fødselsdato, -år, -sted
L = Lærersted
K = Kandidat

E = Examinat
A = Nuværende arbejdssted
Å + årstal = Årbog, hvori afdøde sidst er optaget

P = Pensioneret
D = Død (årstal)

Bardram, Astrid Kristine Risum (f. Kristensen) → Å 78
 Barfod, Peter Christian Kierkegaard Tang → Å 68
 Barfoed, Harald → Å 56

Barkhuus, Asta Grete

F: 30.1.1907 København
 L: København Nørrebro apotek
 K: 1931,2

Barlebo, Karin

Født: Gjerlev
 F: 11.12.1921 Tønder
 L: Tønder Løve apotek
 E: 1944,2
 A: Lyngby Svane apotek

Barlebo, Lise Marie → Jørgensen

Barnholdt, Nina Diane

Født: Andersen
 F: 24.6.1938 Nakskov
 L: Køge apotek
 K: 1964
 A: Store-Heddinge Stevns apotek

Barnkob, Anne Marie

F: 12.10.1954 Ringsted
 L: Københavns Kommunehospitals apotek Albertslund apotek
 K: 1979,2
 A: DAK-Laboratoriet a/s

Barrit, Mogens

F: 9.11.1931 Roskilde
 L: København Jernbane allé apotek
 K: 1957,2

Barth, Aase → Frost
 Barton, Signe Ida Nathalie → Nielsen
 Bartsch, Bodil Holten → Lambert

Bartsch, Ellen Kirsten Munch

Født: Koføed
 F: 24.10.1897 Vindeby
 L: København Sct. Pauls apotek
 K: 1928,2

Bartsch, Ole Holten → Å 76
 Baruël, Irene Vivienne → Hartling

Basballe, Inga Høygård

Født: Kjølbbye
 F: 12.6.1918 Aalborg
 L: Aalborg Vejgaard apotek
 E: 1940,2

Bastholm, Ingermarie → Vidar

Bastrup, Gunna

Født: Nielsen
 F: 28.11.1948 Nr. Gallen
 L: København Husum apotek
 K: 1976,2
 A: Nordisk Droge & Kemikalie A/S

Bauer, Axel

F: 9.5.1898 Rudkøbing
 L: Rudkøbing apotek
 K: 1921
 D: 1983

Bauer, Karen → Prehn
 Bauer, Siv Margit → Udl. farmaceuter

Baumgarten, Knud Harald

F: 1880 København
 L: Mariager apotek
 E: 1901,1

Baumgarten, Aage Fritz

F: 24.8.1925 København
 L: Rudkøbing apotek
 K: 1953,1

Baumgarten-Olsen, Anna Louise

Født: Abitz
 F: 17.8.1904 Odense
 L: Roskilde Svane apotek
 E: 1926,2

Baverstock, Ellen Marna

Født: Pinborg
 F: 24.4.1898 Bjerregaard
 L: Nykøbing M. apotek
 E: 1920,2

Bay, Birthe Brøndum

Født: Josephsen
 F: 1.3.1953 Frederiksberg
 L: København apoteket Trekroner
 K: 1981,2
 A: Næstved Løve apotek

Bay, Frederik Helge → Å 68

Bech, Anders Kristian

F: 26.4.1939 Hadsund
 L: Aalborg Svane apotek
 K: 1964
 A: Sygehusapoteker på Århus Kommunehospital

Bech, Anna Bech

Født: Madsen
 F: 7.9.1905 Tranebjerg
 L: Samsø apotek
 E: 1926,1

Personregister

Bech → Bechgaard

Bech, Anne-Marie

Født: Færch
F: 7.9.1948 Næstved
L: Næstved Løve apotek
K: 1972,2
Lic. pharm.
A: Hillerød, Statens Forsøgsmejeri

Bech, Annelise → Ammitzbøll

Bech, Arne

F: 2.6.1921 Læso
L: Frederikshavn Svane apotek
K: 1949,2
A: Apoteker på Brønderslev apotek

Bech, Birte → Westergaard

Bech, Birte Ruben → Brams

Bech, Dorte

F: 31.10.1955 Holstebro
L: Herning Løve apotek
K: 1981,1
A: København Amagerbro apotek

Bech, Ellen Lønsmann

Født: Thalund
F: 31.5.1896 Sindal
L: Nysted apotek
Sorø apotek
E: 1918,2

Bech, Inger → Å 70

Bech, Karl Kristian Robert (f. Bech Larsen)
→ Å 60

Bech, Kirsten → Sørensen

Bech, Knud Frederik

F: 11.11.1921 Odense
L: Ferritslev apotek
K: 1948,2
A: København, Frederiksberg Hospitals apotek

Bech, Lillian

F: 11.5.1949 København
L: København Østerbro apotek
K: 1976,2
A: København, Frederiksberg Hospitals apotek

Bech, Peter Fønss → Fønns-Bech

Bech, Silja Elsebeth

Født: Jensen
F: 30.5.1951 København
L: Korsør apotek
K: 1979,2
A: Søborg apotek

Bech-Andersen, Ejler

Født: Bech Andersen
F: 29.1.1905 Vrold
L: Hammel Frijsenborg apotek
K: 1928,2
P: Pensioneret cand. pharm.

Bech-Andersen, Steen

F: 28.1.1936 Charlottenlund
L: Ordrup apotek
K: 1959,2
A: Ørum Sønderlyng, Statens
Husdyrbrugsforsøg

Bech-Jensen, Kirsten Birch

Født: Jensen
F: 11.5.1944 Stubbekøbing
L: Nykøbing F. Svane apotek
K: 1971,2
A: Næstved Sct. Jørgens apotek

Bech-Nielsen, Marianne Walther

Født: Petersson
F: 23.11.1946 Odense
L: Kastrup apotek
K: 1973,1
A: Bagsværd apotek

Bech-Pedersen, Christian Magnus (f. Bech
Pedersen) → Å 74

Bech-Pedersen, Johannes (f. Bech
Pedersen) → Å 68

Bechgaard, Erik

F: 30.6.1942 Hellerup
L: Århus Trøjborg apotek
K: 1969
Lic. pharm.
A: DAK-Laboratoriet a/s

Bechgaard, Helle

Født: Fisker
F: 6.9.1945 Hillerød
L: Frederikssund apotek
K: 1969
Lic. pharm.
A: A/S Alfred Benzon

F = Fødselsdato, -år, -sted
L = Lærersted
K = Kandidat

E = Examinat
A = Nuværende arbejdssted
Å + årstal = Årbog, hvori afdøde sidst er optaget

P = Pensioneret
D = Død (årstal)

Bechmann, Doris

Født: Vinther
F: 14.11.1952 Sindal
L: Randers Sygehus apotek
Randers Løve apotek
K: 1976,2
A: Holsted apotek

Beck, Anna Marie

Født: Ludvigsen
F: 20.5.1894 Århus
L: Neksø apotek
Århus Søndergades apotek
E: 1915,1

Beck, Ellen Margrethe

Født: Lohmann
F: 4.1.1911 København
L: Nyborg Løve apotek
E: 1936,1

Beck, Hanne → Petersen

Beck, Hanne Thiel

Født: Nielsen
F: 29.4.1949 Silkeborg
L: Aalborg Svane apotek
K: 1973,3
A: Essex Pharma A/S

Beck, Inge Daniels

Født: Hansen
F: 15.7.1938 København
L: Frederiksværk apotek
København Øresunds apotek
K: 1961
A: København, Arbejdstilsynet
Arbejds miljøinstituttet

Beck, Jørgen

Født: Beck Nielsen
F: 22.5.1939 København
L: Frederikssund apotek
K: 1963
A: København, Sjælsø Vandværk

Beck, Karin Hasselback → Ebert

Beck, Kirsten → Milthers

Beck, Marianne

F: 23.1.1947 Roskilde
L: Roskilde Dom apotek
K: 1971,2
Lic. pharm.
A: A/S Ferrosan

Beck, Nicolai

F: 1883 Ulfborg
L: Kolding Løve apotek
K: 1907,2

Beck, Poul → Å 70

Beck, Aage Jensen

F: 24.9.1912 Sdr. Farup
L: Jels Løve apotek
K: 1937
P: Pensioneret apoteker
Nysted apotek 1961-77

Beck-Jørgensen, Poula → Nørgaard

Beck-Nielsen, Birthe → Thomsen

Becker, Astrid Johanne Mathilde

Født: Bang
F: 31.8.1901 Vejle
L: Vejle Svane apotek
E: 1924,1

Becker, Georg Ludvig Edmund

F: 6.2.1901 Frederiksberg
L: Frederiksberg apoteket Godthåb
K: 1926,1
P: Pensioneret afdelingsleder

Becker, Kay → Å 68

Becker, Kirsten

Født: Scheel
F: 18.9.1920 København
L: Holte apotek
K: 1944,2
A: Apoteker på Hørsholm apotek

Behrens, Helga Kristine → Nielsen

Behrens, Karen Marie Nielsine

Født: Sørensen
F: 6.6.1896 Fakse
L: Lemvig apotek
E: 1916,1

Beier, Iben → Thorup

Beier, Morten Andersen → Å 68

Beierholm, Vibeke Juana

F: 16.4.1945 Frederiksberg
L: Hirtshals apotek
Hellerup apotek
K: 1972,2
A: Holbæk Sygehus, apoteket

Bekker, Johanne Charlotte (f. Rager) → Å 56

Bellens, Marie-Christine

F: 24.1.1957 København
L: Gentofte apotek
Rigshospitalets apotek
K: 1984,1

Personregister

Belvig → Berg

Belvig, Ulla → Madsen
Bendix-Nielsen, Anton Frederik (f. Nielsen)
→ Å 56

Bendixen, Egon

F: 13.9.1922 Frederiksberg
L: Aalborg Budolfi apotek
K: 1950,1
A: København, Kemikaliekontrollen

Bendixen, Kirsten → Poltorak
Bendixen, Lene → Gudiksen
Bendixen, Lone Møller → Elken
Bendtsen, Ellen Christine Vestergaard (f.
Sørensen) → Å 78
Bendtsen, Tove → Plesner
Bengtsson, Kirsten → Jørgensen
Bennedsen, Johanne Thomine → Å 56
Bennekou, Ingolf → Å 62

Benthin, Conny Tromholt

Født: Christensen
F: 7.11.1935 Mariager
L: Randers Jernbane apotek
K: 1959,2
A: København Husum apotek

Benthin, Morten

F: 7.6.1932 Århus
L: Rønne apotek
K: 1956,2
A: Løvens kemiske Fabrik

Bentholm, Svend Asger Rud

F: 17.1.1922 Fillerup
L: Løgumkloster apotek
K: 1948,2
A: I Uganda

Bentsen, Alice Therese → Largiadèr

Bentsen, Henrik

F: 11.7.1939 København
L: Virum apotek
K: 1966
A: Tørsleff & Co. A/S

Bentsen, Nina Elisabeth

Født: Lerche
F: 25.8.1940 Århus
L: Bagsværd apotek
K: 1966
A: København, Rigshospitalets apotek

Bentzen, Carl Christian → Å 68

Bentzen, Carsten

F: 4.11.1929 København
L: Esbønderup apotek
K: 1958,1
A: Aalborg Budolfi apotek
Aalborg Svane apotek

Bentzen, Harry → Å 68
Bentzen, Karen Margrethe → Å 56

Bentzen, Ulla

Født: Bentzen
Tidl.: Tarp
Tarp Poulsen
F: 4.1.1928 Århus
L: Århus Sct. Pauls apotek
E: 1950,1
A: Århus Jernbane apotek

Benzon, Bøje → Å 76
Benzon, Cai Frederik Julius von → Å 68
Benzon, Knud von → Å 56
Benzon, Niels → Å 74
Berbom, Anne-Merethe → Schrader
Berntzen, Hans Christian Frederik →
Å 76

Berg, Birte

Født: Henningsen
F: 28.12.1923 Korsør
L: Tårnbæk apotek
K: 1948,2

Berg, Ellen Christine → Sommer
Berg, Erna Meta Marie Vilhelmine (f.
Freundt) → Å 80
Berg, Fritz Kristian Pauli → Å 78
Berg, Hakon → Å 70
Berg, Holger Viggo → Å 56

Berg, Ingrid Valentin

Født: Haagerup
F: 15.5.1903 Nyborg
L: Odense Sct. Hans apotek
K: 1927,1

Berg, Kaj Aage → Å 60
Berg, Oluf → Å 74

F = Fødselsdato, -år, -sted
L = Lærersted
K = Kandidat

E = Examinat
A = Nuværende arbejdssted
Å + årstal = Årbog, hvori afdøde sidst er optaget
P = Pensioneret
D = Død (årstal)

Berg, Per Rathiau

F: 28.12.1928 Frederiksberg
L: Hellerup Jernbane apotek
K: 1953,2
A: Apoteker på Rudkøbing apotek

Berg, Torben Tyge Johan

F: 13.8.1916 Frederiksberg
L: Aalborg Svane apotek
K: 1941
P: Pensioneret provisor

Berger, Helle Gyda

Født: Andersen
F: 13.7.1959 Rødovre
L: Herlev apotek
K: 1984,2

Berger, Jørgen Gösta

F: 8.9.1925 Bullerup
L: Rudkøbing apotek
K: 1950,2
A: Apoteker på Herlev apotek

Bergh, Olga Louise (f. Enoch) → Å 74

Bergmann, Hanne

Født: Jørgensen
F: 13.3.1933 Helsingør
L: Helsingør Stengades apotek
K: 1956,2
A: Novo Industri A/S

Bergmann, Jørgen

F: 13.4.1932 Vejle
L: Aabyhøj apotek
K: 1955,2

Bergmann, Paul Eidesgaard

F: 18.2.1943 København
L: Sorø apotek
K: 1966
A: Sorø apotek

Bering, Arne → Å 68

Bering, Else → Lund

Bering, Ida → Gustafsen

Bering, Kis → Petersen

Bernsen, Grete

Født: Christensen
F: 30.4.1915 Rudkøbing
L: Aalborg Vejgård apotek
K: 1941
P: Pensioneret lektor

Bernsen, Hans Peter → Å 76

Bertelsen, Ann Karin → Bardram

Bertelsen, Annette

F: 1.2.1951 København
L: København Linde apoteket
K: 1977,1

Bertelsen, Birte → Eif

Bertelsen, Carl Magnus Frederik Johan

F: 6.9.1905 Ribe
L: Bramminge apotek
E: 1925,2
P: Pensioneret repræsentant

Bertelsen, Ida Kirstine

F: 7.3.1927 København
L: Vester Skerninge apotek
E: 1950,1
A: Svendborg Sct. Nicolai apotek

Bertelsen, Julie Birgitta

Født: Thodberg
F: 15.5.1921 Aalborg
L: København Holmbladsgades apotek
K: 1948,1

Bertelsen, Poul Egon

F: 31.1.1957 Frederiksberg
L: København Rigshospitalets apotek
København Valby apotek
K: 1982,2
A: København Danmarks farmaceutiske
Højskole

Berthelsen, Anne Dagmar Pagh

F: 23.2.1957 Hoven
L: Ribe apotek
K: 1982,2
A: DAK-Laboratoriet a/s

Berthelsen, Else Marion Bruunsgaard →
Johannsen

Berthelsen, Helle Marianne

Født: Berthelsen
Tidl.: Wandler
F: 9.9.1947 København
L: Husum apotek
K: 1976,1

Berthelsen, Inge Margrethe → Dahy

Berthelsen, Inger → Fisker-Nielsen

Berthelsen, Knud Christian

F: 10.11.1899 København
L: København Vaisenhus apotek
K: 1924,1
D: 1982

Personregister

Bervig → Bisgaard

Bervig, Bo

F: 20.2.1955 Grenå
L: Skive Svane apotek
K: 1983.2

Bestle, Edith Marie → Jørgensen
Bestle, Sven Aage Christian Heiberg →
Å 68

Beuger, Agnes Elisabeth

Født: Yde-Poulsen
F: 6.12.1890 Vildsund
L: Frederikssund apotek
Thisted Svane apotek
E: 1916.1

Bevilacqua, Ettie

Født: Friborg
F: 16.8.1903 Rødby
L: Rødby apotek
K: 1928.2

Bidstrup, Bent Grøndahl

F: 23.4.1939 Ibsker
L: Roskilde Svane apotek
K: 1967
A: Apoteker på Thisted Løve apotek

Bidstrup, Bjarne Philip

F: 25.4.1940 Kgs. Lyngby
L: Frederiksberg Fasan apotek
K: 1969
A: Novo Industri A/S

Bie, Anton Brasch Petersen → Å 68
Bie, Birgit → Lilleør

Biehl, Peer

F: 5.5.1935 Esbjerg
L: København Kongelig Hof apotek
K: 1961.2
A: København Nørrebro apotek

Bielefeldt, Ernst Richard → Å 68
Bieling, Elke → Sylvestersen

Bilde, Bodil Margrete Westh

Født: Nielsen
F: 8.11.1941 Rønne
L: Aarup apotek
K: 1965
A: København, Statens Levnedsmiddelinstitut

Bille, Lena → Eilschou

Billev, Peter de Mayo

F: 30.11.1937 København
L: Lyngby Svane apotek
K: 1962
A: Billev Pharma ApS

Bils, John

F: 12.6.1930 Slemminge
L: Vordingborg apotek
E: 1953.1
A: Riker Pharmaceuticals A/S

Binderup Mona-Lise

Født: Jensen
F: 1.5.1950 Brovst
L: Aalborg Svane apotek
K: 1976.1
A: København De Danske apotekers
Branchebedriftssundhedstjeneste

Binderup, Ejgil

F: 20.5.1921 Herning
L: Herning Løve apotek
K: 1947.2
A: Apoteker på Hadsund apotek

Binderup, Eva Nørbye → Nørbye
Binger, Ingeborg (f. Olesen) → Å 78

Binger, Svend Aage Skovlund

F: 29.9.1900 København
L: København Krone apotek
K: 1922.2

Birch, Mathilde Marie Christmann (f.
Christmann) → Å 70
Birk, Laura Borup → Worsøe

Birkeskov, Grethe Vædele

Født: Poulsen
F: 14.7.1947 Staurby
L: Ejby apotek
K: 1973.1
A: Randers Sønderbro apotek

Birktoft, Hanne → Flyge
Birnbaum, Christian Andreas Bjørn →
Manthorpe

Bisgaard, Bodil

Født: Rendal
F: 12.4.1918 Helsingør
L: København Gefions apotek
E: 1940.1

F = Fødselsdato, -år, -sted
L = Lærersted
K = Kandidat

E = Examinat
A = Nuværende arbejdssted
Å + årstal = Årbog, hvori afdøde sidst er optaget
P = Pensioneret
D = Død (årstal)

Bisgård, Ib Børge

F: 13.9.1920 Vejle
L: Ejby apotek
K: 1946,2
A: Esbjerg Krone apotek

Bisgaard, Johanne Marie → Gry

Bisgaard, Kirsten

Født: Madsen
F: 9.7.1913 Stege
L: Næstved Løve apotek
K: 1939
P: Pensioneret provisor

Bisgaard, Marie → Simonsen

Bitsch, Else

Født: Molbæk
F: 12.1.1949 Skive
L: Skive Svane apotek
K: 1974,3
A: Vinderup apotek

Bitsch, Marianne → Winning

Bjarnason, Gudmundur Jens

F: 4.9.1955 Reykjavik
L: Island
K: 1983,1

Bjarnær, Anders Aagaard (f. Jensen) →
Å 70

Bjarnø, Helle Vibeke Ammitzbøll

Født: Hansen
F: 17.5.1945 Køge
L: Roskilde Svane apotek
K: 1971,2
A: København, Bispebjerg Hospitals apotek

Bjeldbak, Inger Birgitte

F: 20.3.1957 Farsø
L: Herning Løve apotek
K: 1981,2
A: Københavns Amts Sygehusvæsen,
Centralapoteket i Herlev

Bjerger, Gustav Christensen → Å 68
Bjerger, Tove Marie Louise → Larsen

Bjerre, Bente

F: 18.11.1952 Kolding
L: Århus Trøjborg apotek
K: 1978,1
A: Astra-Gruppen A/S

Bjerre, Inger → Lærum

Bjerre, Inger Vibeke

F: 29.7.1930 Odense
L: Århus Sct. Pauls apotek
K: 1955,2
A: Århus Sct. Lukas apotek

Bjerre, Søren Peter Lyse

F: 11.10.1915 Kolding
L: Kolding Sønderbro apotek
E: 1937,1

Bjerregaard, Gunhild Pol

Født: Sørensen
F: 8.5.1943 Odder
L: Ringkøbing apotek
K: 1966
A: I Norge

Bjerregaard, Gunner

F: 9.11.1919 København
L: København Vanløse apotek
E: 1941,1
D: 1983

Bjerregaard, Inger Johanne

Født: Keiding
F: 22.8.1916 København
L: København Enghave apotek
E: 1939,1
P: Pensioneret ap. medhj.

Bjerregaard, Inger Johanne Cohn

Født: Bøllerup
F: 27.10.1918 Randers
L: Tåstrup apotek
K: 1943
D: 1983

Bjerregaard, Jens Peder → Å 70

Bjerregaard, Jytte Agnete

F: 15.5.1943 Thisted
L: Thisted Løve apotek
K: 1967
A: København, Den Kgl. Veterinær- og
Landbohøjskoles apotek

Bjerregaard, Vibeke

Født: Bjerregaard Jensen
F: 22.7.1946 København
L: Odense Løve apotek
K: 1972,1
A: A/S Dumex

Bjerregaard-Andersen, Bo

F: 5.2.1953 Nykøbing Mors
L: Esbjerg Neptun apotek
K: 1977,2
A: Kolding Løve apotek

Personregister

Bjerregaard → Bladbjerg

Bjerregaard-Jensen, Martha Marie Kristine
→ Mejldrup

Bjerregaard-Jensen, Vilhelm Hans

F: 6.8.1900 Århus
L: Århus Løve apotek
K: 1924,1

Bjerrekær, Poul Børge

F: 18.4.1920 Randers
L: Randers Løve apotek
K: 1947,2

Bjerrum, Ebba

Født: Nielsen
F: 16.10.1927 Herning
L: Brande apotek
Herning Østergades apotek
K: 1951,2
A: Tåstrup apotek

Bjerrum, Kirstine

F: 4.5.1951 København
L: København apoteket Trekroner
K: 1977,1
A: A/S Dumex

Bjørholm, Hanne Winther

Født: Carlsen
F: 3.12.1948 Hjørring
L: Søborg apotek
K: 1973,3
Lic. pharm.
A: Danochemo A/S

Björklund, Elsie

Født: Janholm
F: 26.7.1931 New Brunswick, USA
L: Fredericia Løve apotek
E: 1955,2

Bjørn, Allan

F: 2.7.1951 Randers
L: Randers Løve apotek
K: 1978,3
A: Løvens kemiske Fabrik

Bjørn, Edvard Nicolai → Å 60

Bjørn, Eli Anker Valdemar Hans → Å 60

Bjørn, Inge

Født: Møller
F: 23.7.1917 Thisted
L: Slagelse Svane apotek
København Løve apotek
E: 1937,1

Bjørn, Marie Birgitte → Hald
Bjørn, Sven Erling → Å 78
Bjørn, Aase Anna-Margrethe → Dejgaard

Bjørn-Jensen, Alexis

F: 19.5.1906 Herning
L: Løgstør apotek
Aalborg Svane apotek
K: 1933,2
P: Pensioneret apoteker
Løgstør apotek 1936-68

Bjørn-Larsen, Dorte

F: 15.6.1957 Odense
L: Odense Albani apotek
K: 1983,1
A: Hornsyld apotek

Bjørnbak-Andersen, Viggo

Født: Bjørnbak Andersen
F: 19.9.1895 Bælum
L: Rødby apotek
Charlottenslund apotek
K: 1921
D: 1984

Bjørndal, Niels

F: 6.4.1941 Århus
L: Århus Søndergades apotek
K: 1968
A: Frederiksberg Hospital, Reservelæge

Bjørner, Karin-Charlotte → Ross

Bjørner, Vibeke → Hegelund

Björnsdóttir, Ingunn

F: 2.1.1960 Kelduneshreppur
L: Island
K: 1984,2

Bjørnsen, Aase Munch → Riis

Björnson, Skuli Olafs

F: 22.9.1914 Reykjavik
L: Reykjavik Laugaveg apotek
K: 1939

Bladbjerg-Larsen, Kirsten Lindegaard

Født: Knudsen
F: 3.4.1939 Grindsted
L: Aalborg Reberbane apotek
K: 1962
A: Aalborg Budolfi apotek
Aalborg Vejgård apotek

F = Fødselsdato, -år, -sted
L = Lærersted
K = Kandidat

E = Examinat
A = Nuværende arbejdssted
Å + årstal = Årbog, hvori afdøde sidst er optaget

P = Pensioneret
D = Død (årstal)

Bladt, Emma Marie → Bredmose

Blak, Ingeborg

Født: Petersen
F: 13.6.1950 Rådved
L: Vejle St. Thomas apotek
K: 1974,3
A: Grenå apotek

Blak, Jørgen

F: 19.9.1945 Randers
L: Randers Svane apotek
K: 1972,1
A: Grenå apotek

Blauenfeldt, Agnes Elisabeth → Bruun

Bleeg, Niels Henry Sigvardsen

F: 24.10.1937 København
L: Riserup apotek
K: 1961,2
A: Århus Tandlægehøjskole

Blem, Povl

F: 3.4.1912 Jesing
L: Sønderborg apotek
K: 1937
P: Pensioneret provisor

Blemmer, Ellen Bruun → Å 56

Blemmer, Kirsten Elisabeth

F: 8.10.1901 Aalborg
L: Viborg Sct. Mathias apotek
 Hellerup apotek
K: 1930,1
P: Pensioneret provisor

Blicher-Andersen, Aase Bjørg → Galster

Blicher-Nielsen, Axel

F: 10.1.1891 Favsing
L: Randers Svane apotek
 Charlottenlund apotek
K: 1913
D: 1982

Blicher-Nielsen, Margrethe → Damgaard

Blichfeld, Britta Ellef

Født: Hansen
F: 27.4.1918 Bogense
L: Bogense apotek
 København Archiv apotek
E: 1940,2

Blichfeld, Elna Louise (f. Kinch) → Å 58
 Blinkenberg, Anna Sofie → Voss

Bloch, Buchardt

F: 21.11.1932 Skærlund
L: Gesten apotek
K: 1956,2
A: København, Den kgl. Veterinær og
 Landbohøjskole

Bloch, Else Agnete → Christensen

Bloch, Else Edith Harpøth

Født: Mikkelsen
F: 21.9.1928 Holstebro
L: Thisted Svane apotek
E: 1950,2

Bloch, Niels (f. Aabling) → Å 54

Bloch-Andersen, Knud Mogens

Født: Bloch Andersen
F: 10.11.1918 Ringsted
L: Svendborg Løve apotek
K: 1946,2
D: 1983

Bloch-Sørensen, Lise

Født: Nørreslet
F: 19.5.1928 Fakse
L: Frederiksberg Smallegades apotek
E: 1949,1

Blumenhagen, Dagmar Margrethe von (f. Jørgensen) → Å 58

Blumenhagen, Ove Emiliius Heinrich von → Å 78

Blyt, Otto Iversen (f. Larsen) → Å 68

Blædel, Minna Dons → Gjerløff

Blaabjerg, Eyolf

F: 18.1.1940 Odense
L: København Sønderbro apotek
K: 1966
A: Novo Industri A/S

Bodholt, Kirsten Catharina Hohlbeck → Maltén

Boe, Inge Aare → Jensen

Boeck, Henriette Louise

Født: Colding
F: 21.7.1893 Frederiksberg
L: Hellerup apotek
E: 1914,2

Boelskifte, Jensine Pedersen → Heiberg

Boenæs, Ove

F: 8.5.1947 Jordløse, Svendborg
L: København Store Vibenshus apotek
K: 1973,3
A: Nordisk Kellogg's A/S

Personregister

Boers → Bonde

Boers, Sigurd Vang → Å 74

Boesen, Helle Ploug

Født: Christophersen
F: 3.1.1948 København
L: Birkerød apotek
K: 1972,2
A: Ferring A/S

Boesen, Inger Marie → Gerstrup
Boesen, Nina Smedegaard → Andreasen

Bogh, Rigmor Elisabeth

F: 3.4.1925 Sdr. Bjært
L: Ølgod apotek
Kolding Løve apotek
E: 1949,1

Bohman, Gunver

Født: Noer
F: 1.4.1914 Førslev
L: Frederikssund apotek
E: 1936,1

Bohn-Jespersen, Else Kristine Vilhelmine

F: 28.6.1902 Tornemark
L: Fåborg apotek
K: 1927,1
P: Pensioneret provisor

Bojesen, Grete Agnete

Født: Lønager
F: 3.6.1920 Sæby
L: Sæby apotek
E: 1945,2
A: Lyngby Svane apotek

Bokkenheuser, Carl Henrik

F: 12.5.1951 Hellerup
L: København Vaisenhus apotek
K: 1975,2

Bokkenheuser, Jette Kjærulf

Født: Møller
F: 12.6.1949 Rønde
L: Kolding Løve apotek
K: 1975,3

Boldsen, Birte Marie

Født: Lier
F: 2.12.1924 Viborg
L: Århus Marselisborg apotek
E: 1948,1

Boldsen, Gerda → Bruun

Boll, Per Mølgaard

F: 19.7.1929 Herring
L: Herring Østergades apotek
K: 1952,2
A: Odense Universitet

Boller, Kristian → Å 78
Boller, Martin Christian → Å 68
Bollerup, Anna Jensine (f. Hansen) → Å 70

Bollerup, Erik Johannes Christian

F: 24.6.1921 Ferritslev
L: København Frihavns apotek
K: 1946,2
A: De Forenede Bryggerier A/S, Carlsberg

Bollerup, Esther

Født: Møller
F: 16.4.1899 København
L: Hellerup apotek
København Frihavns apotek
K: 1925,2

Bollerup, Inger Johanne Cohn →
Bjerregaard

Bollerup, Otto

F: 14.10.1902 Chicago
L: Gesten apotek
Århus Søndergades apotek
K: 1925,2
P: Pensioneret apoteker
Farsø apotek 1953-73

Bollerup-Jensen, Ebba Elisabeth

Født: Petersen
F: 14.5.1913 Kibæk
L: Tarm apotek
E: 1937,1

Bols, Torkild

F: 2.12.1931 Skørping
L: Skørping apotek
Aalborg Løve apotek
K: 1955,2
A: Apoteker på Søborg apotek

Bonde, Ane Margrethe

F: 9.3.1927 Nykøbing F.
L: Næstved Løve apotek
E: 1950,1

F = Fødselsdato, -år, -sted
L = Lærersted
K = Kandidat

E = Examinat
A = Nuværende arbejdssted
Å + årstal = Årbog, hvori afdøde sidst er optaget

Bonde, Jan

F: 7.4.1950 Helleruplund
L: København Bispebjerg Hospitals apotek
 København Sønderbro apotek
K: 1978,3
A: Mecobenzon A/S

Bonde, Mikael

F: 13.9.1957 Schweiz
L: København Husum apotek
K: 1984,2

Bondesen, Bodil Juliarie

Født: Wranér
F: 9.12.1896 Nykøbing F
L: Nykøbing F. Svane apotek
K: 1921,1

Bondesen, Mathilde

F: 21.8.1924 Nibe
L: Nibe apotek
K: 1950,2
A: Store-Heddinge Stevns apotek

Bondesen, Viggo → Å 68

Bonfils, Else (f. Frandsen) → Å 68

Bonne, Lene → Larsen

Bonnén, Fritze

Født: Teisen
F: 17.3.1921 Viborg
L: Viborg Sct. Mathias apotek
K: 1946,2

Bonnén, Poul

Født: Bonnén Nielsen
F: 12.5.1921 Fåborg
L: København Jernbane Allé apotek
K: 1946,2
A: A/S Ferrosan

Bonnesen, Charlotte Amalie Dagmar (f. Schou) → Å 62

Borchersen, Jytte Daugaard → Petersen

Borchorst, Birgit

Født: Ingwersen
F: 30.10.1938 København
L: København Kgl. Hof apotek
K: 1962
A: Dermodan, Indehaver

Borelli, Preben

F: 14.3.1954 Frederiksberg
L: København Husum apotek
K: 1979,2
A: København Vesterbro apotek

Borg, Lis

Født: Hoffmann
F: 20.2.1937 København
L: København Åboulevardens apotek
K: 1961,2

Borg-Rasmussen, Viggo

Tidl.: Borg Rasmussen
F: 3.8.1917 Tommerup
L: Verninge apotek
K: 1943,2
A: Apoteker på Odense apoteket Ørnen

Borgen, Harald

F: 1882 København
L: København Nørrebro apotek
K: 1903,2

Borgen, Knud Albarts → Å 74

Borggreen, Lisbet Ravn

Født: Christophersen
F: 11.3.1938 Horsens
L: Vejen apotek
K: 1961,1
A: Albertslund apotek

Borggaard, Birgit Wisbech

Født: Eriksen
F: 29.5.1943 Lysgård
L: Odense Svane apotek
K: 1967
A: København Frederiksberg Hospital

Borggaard, Ole Kragholm

F: 8.1.1943 Næstved
L: Hvidovre apotek
K: 1967
 Lic. pharm.
A: København Den kgl. Veterinær- og Landbohøjskole

Borgsmidt, Henning Ditlev

F: 11.12.1916 København
L: Århus Sct. Pauls apotek
K: 1943,2
P: Pensioneret cand. pharm.

Borgsmidt, Henny Vibeke

Født: Jørgensen
F: 3.7.1923 Kjellerup
L: Århus Marselisborg apotek
E: 1945,2

Bork, Charlotte → Østergaard

Bornemann, Else v. → Schaffalitzky de Muckadell

Bornæs, Frank → Å 78

Bornø, Aase → Nielsen

Borre, Gunnar → Å 62

Personregister

Borrevang → Brandt

Borrevang, Poul

F: 4.1.1923 København
L: København Jernbane Allé apotek
K: 1949,2
A: Novo Industri A/S

Boserup, Axel Knud → Å 76

Both, Bodil Marie

Født: Andersen
F: 20.11.1927 Århus
L: Frederiksværk apotek
K: 1954,1
A: Hillerød Frederiksborg apotek

Both, Knud Bendix → Å 62

Both, Ruth

F: 19.1.1924 Haderslev
L: Broager apotek
K: 1951,2
P: Pensioneret provisor

Boutrup, Susanne

F: 9.2.1956 Holstebro
L: Skive Svane apotek
K: 1981,2
A: Mejeribrugets Centrallaboratorium, Århus

Bowmann, Hanne Elisabeth

Født: Vitskov
F: 14.12.1946 Ajstrup
L: København Dyveke apotek
K: 1973,1
A: Ørsted apotek
Grenå apotek

Boye, Joan Alice Lehnschau

Født: Nielsen
F: 23.10.1953 Kalundborg
L: Slagelse Rådhusapotek
Korsør apotek
K: 1977,2
A: A.L. Pharma A/S

Boysen, Karin Bredal → Jensen
Boystrup-Willumsen, Ove Frederik → Å 78

Bramming, Kaj

F: 9.9.1901 Odense
L: Odense Løve apotek
E: 1925,1

Brams, Birte Ruben

Født: Petersen
Tidl.: Bech
F: 27.11.1930 Svendborg
L: Svendborg Sct. Nicolai apotek
K: 1955,2
A: Aalborg Reberbane apotek

Bramsted, Ketty

Født: Petersen
F: 29.4.1944 Terslev
L: Haslev apotek
K: 1970
A: Frederiksberg apotek

Brandorff, Merete Maria

Født: Brandorff
Tidl.: Dragheim
F: 7.10.1947 Odense
L: Skive Svane apotek
København Stjerne apotek
K: 1975,1

Brandorff, Nanna Philipson

Født: Philipson
F: 16.4.1947 Skive
L: Århus Stjerne apotek
K: 1972,2
A: København, Arbejdstilsynet,
Arbejds miljøinstituttet

Brandstrup, Ebbe

F: 14.1.1930 København
L: Rudkøbing apotek
K: 1953,2
A: Interpharm ApS

Brandstrup, Ingeborg Marie Sofie →
Fleischer

Brandstrup, Kirsten

Født: Zeuner
F: 9.2.1927 Århus
L: Århus Munke apotek
K: 1953,2
A: København Istedgades apotek

Brandstrup, Lene

F: 24.6.1958 Colombo, Ceylon
L: Værløse apotek
K: 1982,1
A: Københavns Amts Sygehusvæsen,
Centralapoteket i Herlev

Brandt, Gerda Emilie → Madsen

F = Fødselsdato, -år, -sted
L = Lærersted
K = Kandidat

E = Examinat
A = Nuværende arbejdssted
Å + årstal = Årbog, hvori afdøde sidst er optaget
P = Pensioneret
D = Død (årstal)

Brandt, Hans Sigurd

F: 16.3.1890 Allested sogn
L: Ringe apotek
 Odense Svane apotek
K: 1917
D: 1982

Brandt, Helga

Født: Møller
F: 2.5.1915 København
L: København Enghave apotek
K: 1939
P: Pensioneret

Brandt, Inga → Kjærum

Brandt, Laurits

F: 18.5.1916 Tårup
L: Mariager apotek
K: 1943,2
A: A/S Gea farmaceutisk Fabrik

Brandt, Thora

Født: Jensen-Uhrenfeldt
F: 11.3.1900 Børglum sogn
L: Aalborg Svane apotek
 Århus Marselisborg apotek
E: 1921,2

Brandt, Valborg Alma

Født: Christensen
F: 18.6.1919 København
L: København Øresunds apotek
K: 1943,2
P: Pensioneret provisor

Brandt, William → Å 70

Brandt-Hansen, Marianne

Født: Brandt Hansen
F: 21.10.1948 Ibsker
L: København Sundby apotek
K: 1977,2
A: København Sønderbro apotek

Brandt-Møller, Kirsten Ruth → Vilhelmsen

Brange, Helle Rud

Født: Nielsen
F: 29.3.1940 Århus
L: Kjellerup apotek
K: 1964
A: København, Rigshospitalets apotek

Brange, Jens Jørgen Veilgård

F: 20.9.1940 Vejle
L: Silkeborg Ørne apotek
K: 1964
A: Novo Industri A/S

Brash, Sara Ninetta Blangsted → Aitken

Brautsch, Preben

F: 8.4.1935 Faksinge
L: Struer apotek
E: 1958,1

Bredmose, Emma Marie

Født: Bladt
F: 11.7.1942 Sønderborg
L: Nordborg apotek
 Ordrup apotek
K: 1968
A: Odense Dalum apotek

Bredsgaard, Karen Johanne → Worm
 Breede, Grethe Baltzer → Petersen

Brehm, Vibeke Elisabeth Liselotte

F: 29.10.1940 Jugoslavien
L: Frederiksværk apotek
K: 1965
 Lic. pharm.
A: København Danmarks farmaceutiske
 Højskole

Breindahl, Kirsten

Født: Mohr
F: 26.4.1944 København
L: København Store Vibehus apotek
K: 1968
A: Horsens Hvide Hest apotek

Brejner, Bodil → Steffens

Brekling, Bodil → Å 74

Bremer, Ole Ludvig

F: 13.5.1920 Odense
L: Vejen apotek
K: 1947,2
A: Løvens kemiske Fabrik

Brendstrup-Hansen, Sigrud → Bundesen

Brethvad, Henrik Andreas → Å 76

Bretling, Ulla → Sauerberg

Bretting, Ketty Aslaug →

Ahnfeldt-Møllerup

Brimer, Leon

F: 18.5.1949 København
L: København Sundby apotek
K: 1978,3
A: København Danmarks farmaceutiske
 Højskole

Brinch, Magda

F: 6.7.1900 Tåstrup
L: Tåstrup apotek
E: 1923,1
P: Pensioneret ap. medhj.

Personregister

Brinch → Bruhn

Brinch, Sonnich

F: 2.2.1945 Helsingør
L: Herlev apotek
K: 1972,1

Brinch, Torsten

F: 10.5.1949 Oksbøl
L: København apoteket Trekroner
K: 1975,2
A: Slagelse, Laborantskolen

Brinch, Anker Hauerslev

Født: Brinch Claussen
F: 28.8.1904 København
L: København Steno apotek
E: 1926,2

Brink, Dagmar Henriette Ottilia

F: 1.1.1895 V. Hjermitsev
L: Hobro apotek
E: 1917,1

Brink, Edith

F: 23.12.1922 Tarm
L: Tarm apotek
E: 1944,2

Brink-Olsen, Hanne Grethe

Født: Rasmussen
F: 13.11.1935 København
L: Hølte apotek
K: 1959,2

Brint-Nielsen, Else → Trier

Brinth, Kirsten Stoltenberg

Født: Jensen
F: 20.3.1936 Tybjerg
L: Ringsted Løve apotek
E: 1957,2
A: Lundby apotek

Brinth, Søren Carsten

F: 13.4.1951 København
L: København Svane apotek
K: 1976,1
A: Frederikssund apotek
Stenløse apotek

Britze, Karin Elisabeth

Født: Lumholtz
F: 12.7.1940 Randers
L: København apoteket Trekroner
K: 1965
A: Frederiksberg apotek

Brix, Helmuth Ellerhusen → Å 68

Broch, Inga Claudí

Født: Winther
F: 25.5.1903 Hjørring
L: Hjørring Løve apotek
E: 1922,2

Brock, Bodil

Født: Nielsen
F: 13.3.1944 Brendekilde
L: Århus Løve apotek
K: 1969
A: Hillerød Apoteksassistentskolen
København apoteket Griffenfeld

Brock, Erik

F: 3.12.1945 Randers
L: Århus Løve apotek
K: 1971,2
A: Novo Industri A/S

Brockmeyer, Elise Margrethe Kathrine →
Kymer

Broe, Kirsten, Hørup

Født: Andersen
F: 7.4.1935 Ringkøbing
L: Lemvig apotek
E: 1958,1
A: Roslev apotek

Brofeldt, Albert Georg → Å 68

Broholm, Thora Marie

F: 11.11.1914 Bellinge
L: Odense Sct. Knuds apotek
K: 1943,2
P: Pensioneret provisor

Brovang, Agnete Maj

Født: Christiansen
F: 8.4.1942 Helsingør
L: Helsingør Stengades apotek
K: 1967
A: København, Bispebjerg Hospitals apotek

Bruhn, Birgith Vibeke → Springborg

Bruhn, Peter → Å 68

Bruhn, Svend Rosendahl

F: 15.3.1897 Esbjerg
L: Esbjerg Neptun apotek
K: 1919

F = Fødselsdato, -år, -sted
L = Lærersted
K = Kandidat

E = Examinat
A = Nuværende arbejdssted
Å + årstal = Årbog, hvori afdøde sidst er optaget

Brun, Johan Constantin

F: 18.12.1938 Frederiksberg
L: Gentofte apotek
K: 1963
A: Frederikshavn Sygehus

Brunse, Henning Kjems → Å 70

Brünse, Lars Peter

F: 10.9.1958 Århus
L: Herning Østergades apotek
K: 1984,1

Bruun, Agnes Elisabeth

Født: Blauenfeldt
F: 9.2.1895 Ørsløv
L: Århus Marselisborg apotek
E: 1918,1

Bruun, Anders Christian

F: 11.5.1929 Tamdrup
L: Ikast apotek
E: 1950,2

Bruun, Anne-Grete

Født: Reisby
F: 28.3.1946 Roskilde
L: Roskilde Dom apotek
K: 1972,2
A: Riker Pharmaceuticals A/S

Bruun, Birte

Født: Launbjerg
Tidl.: Jensen
F: 26.9.1930 Århus
L: Haverslev apotek
E: 1954,2
A: Herning Østergades apotek

Bruun, Charlotte → Bundgaard

Bruun, Else Marie

F: 31.8.1911 Skibby
L: Skibby apotek
K: 1939
P: Pensioneret provisor

Bruun, Frederik August Petersen → Å 76

Bruun, Frederik Valdemar → Å 70

Bruun, Freia

Født: v. Mehren
Tidl.: Prip
F: 31.1.1895 Helsingør
L: Tårnbæk apotek
E: 1915,1

Bruun, Gerda

Født: Boldsen
F: 5.11.1913 Gimming
L: Viborg Sct. Mathias apotek
København Steno apotek
E: 1936,2
P: Pensioneret ap. medhj.

Bruun, Hanne Gye

Født: Bruun
Tidl.: Poulsen
F: 29.3.1942 Odense
L: Odense apoteket Bryggergården
K: 1968
A: København, Statens Seruminstitut

Bruun, Harry

F: 15.1.1917 Skagen
L: Skagen apotek
K: 1941
A: Apoteker på Horsens Løve apotek

Bruun, Jakob Peder

F: 21.11.1924 Jernved
L: Gørding apotek
K: 1950,2
A: Apoteker på Nykøbing F. Østerbro apotek

Bruun, Karen Marie

Født: Schrøder
F: 5.9.1908 Hørby
L: Børkop apotek
København Østerbro apotek
E: 1931,1

Bruun, Karl

F: 19.11.1897 Galten
L: Odense Sct. Hans apotek
K: 1919
P: Pensioneret provisor

Bruun, Robert

F: 15.1.1928 Århus
L: Åbyhøj apotek
E: 1949,2

Bruun, Torben → Å 58

Bryderup, Lene

Født: Gideon
F: 11.12.1947 København
L: Frederiksberg Allé apotek
Hellerup apotek
K: 1975,1
A: Rhône-Poulenc Pharma Norden A/S

Brynildsen, Reidun → Jacobsen

Personregister

Bryrup → Braad

Bryrup, Ebba Kirstine

Født: Ifversen
F: 25.1.1900 Thisted
L: Aalborg Boulevard apotek
K: 1924,1
P: Pensioneret apoteker
Århus Sct. Lukas apotek 1962-67
Nørre-Snede apotek 1951-62

Bræmer, Bodil

Født: Wegener
Tidl.: Bræmer-Jensen
F: 23.8.1921 Skanderborg
L: Skanderborg apotek
E: 1945,1

Bræmer, Otto Andreas → Å 68
Bræmer-Jensen, Bodil → Bræmer

Brændstrup, Otto Marius

F: 2.10.1919 Nykøbing M.
L: Nykøbing M. Svane apotek
E: 1942,1

Brøchner, Jens Eeg

F: 12.5.1934 Viby, J.
L: Odder apotek
K: 1964
A: Silkeborg Himmelbjerg apotek

Brøchner, Mogens Amstrup

F: 4.7.1938 Århus
L: Århus Svane apotek
K: 1965
A: Hammel Frijsenborg apotek

Brøchner-Nielsen, Birgit Jessen

Født: Hansen
F: 17.5.1937 Åbenrå
L: Åbenrå Svane apotek
K: 1962
A: Århus tekniske Skole

Brøchner-Nielsen, Svend Emil

F: 15.5.1907 Aulum
L: Randers Svane apotek
K: 1933,2
A: Balling apotek

Brødsgaard, Poul

Født: Christensen
F: 22.1.1938 Grejsdal
L: Horsens Hvide Hest apotek
K: 1965
A: Apoteker på Stenlille apotek

Brøgger, Anna Sophie → Hoffmann

Brøndum, Allan Bech

F: 1882, Randers
L: Aalborg Svane apotek
K: 1903,2

Brøndum, Karen → Å 70

Brøndum, Maren Inger

Født: Holm
Tidl.: Sørensen
F: 9.11.1937 Munkdrup
L: Randers Svane apotek
K: 1961,2
A: Randers Løve apotek

Brønnum, Else Birgitte

Født: Christensen
F: 14.2.1945 Ingstrup
L: Hjørring Løve apotek
K: 1971,2
A: Brande apotek

Brønnum, Ulla

Født: Nordholm
F: 17.3.1946 Hjørring
L: Århus Stjerne apotek
K: 1971,2
A: DAK-Laboratoriet a/s

Brønnum-Hansen, Kirsten

F: 28.12.1952 København
L: Holte apotek
K: 1977,2
A: København Danmarks farmaceutiske
Højskole

Brøsted, Mogens

Født: Brøsted Nielsen
F: 26.3.1919 Sindal
L: Odense Albani apotek
K: 1946,2
P: Pensioneret provisor

Braad Vibeke

F: 8.2.1943 Esbjerg
L: Esbjerg Neptun apotek
K: 1968
A: Middelfart apotek

Braad, Ejnar Anton

F: 10.5.1917 Trolleruplund
L: Løgumkloster apotek
K: 1943,2
A: Apoteker på Randers Løve apotek

F = Fødselsdato, -år, -sted
L = Lærersted
K = Kandidat

E = Examinat
A = Nuværende arbejdssted
Å + årstal = Årbog, hvori afdøde sidst er optaget

P = Pensioneret
D = Død (årstal)

Braad, Eilo Alfred Søren Johan

F: 3.2.1923 Randers
L: Vinderup apotek
K: 1948,2
A: Randers Svane apotek

Braarvig, Jeanne

F: 24.9.1958 København
L: København Linde apoteket
K: 1984,1

Buch, Edvard Andreas Højelse → Å 74

Buch, Helga → Fugl

Buch, Karen Johanne (f. Søndebro) →
Å 78

Buch-Larsen, Käthe Anine

Født: Lorenzen
F: 8.11.1909 Gravensteen
L: Åbenrå Svane apotek
E: 1933,2

Buchwaldt, Astrid Ragnhild → Nissen

Bucka, Anna Marie

F: 27.12.1953 Burkal
L: Ribe apotek
K: 1980,1
A: Vojens apotek

Buckett, Birte

Født: Andersen
F: 18.4.1936 Eskildstrup
L: Roskilde Dom apotek
K: 1959,2

Bud, Jóhanna Margretha Matras

F: 23.1.1942 Thorshavn
L: Silkeborg Svane apotek
K: 1966
A: Finseninstituttet, reservelæge

Budolfsen, Elsebeth

F: 8.3.1947 Århus
L: Århus Sct. Lukas apotek
K: 1971,2
A: Allergologisk Laboratorium A/S
Diagnoselaboratoriet af 1977 A/S

Budtz, Birte Ulla

Født: Hemmingsen
F: 16.4.1927 Frederiksberg
L: København Sct. Stefans apotek
K: 1951,2
A: Hørsholm apotek

Budtz, Hans Eiler → Å 60

Budtz, Karen Vilhelmine → Noiesen

Budtz, Paula → Christensen

Budtz, Poulia Caroline Hørlyck (f. Dall) →
Å 70

Buemann, Anton Christian

F: 17.6.1894 Mariager
L: Naskov Løve apotek
Veje Løve apotek
E: 1914,2

Buemann, Ella Antonie → Å 78

Buhrkal, Esther Marie → Søndergaard

Bunch-Christensen, Kirsten Strange

F: 11.1.1923 København
L: Frederiksberg H.C.Ørstedes apotek
K: 1950,2
P: Pensioneret afdelingsforstander

Bundesen, Hartvig Genius

F: 4.2.1920 Stoustrup
L: Løgumkloster apotek
E: 1942,2
P: Pensioneret ap. medhj.

Bundesen, Sigrid

Født: Abrahamsen
F: 10.4.1920 København
L: København Gammel Torvs apotek
E: 1942,2
A: Lyngby Svane apotek

Bundesen, Wilhelm Hans

F: 1.12.1906 Flensborg
L: Åbenrå Løve apotek
Nørre-Nebel apotek
E: 1927,1

Bundgaard, Ane-Grethe

Født: Olesen
F: 24.3.1946 Esbjerg
L: Esbjerg Neptun apotek
K: 1970

Bundgård, Bent

F: 14.6.1949 Hundborg
L: Århus Kommunehospital apotek
Århus Sct. Clemens apotek
K: 1980,2
A: Københavns Amts Sygehusvæsen,
Centralapoteket i Herlev

Bundgaard, Bent

F: 16.10.1928 Skaade
L: Århus Jernbane apotek
K: 1953,2
A: Christian Friis & Co.

Bundgaard, Birgit

F: 12.8.1952 Virum
L: Frederiksværk apotek
K: 1977,1
A: H. Lundbeck & Co. A/S

Personregister

Bundgaard → Bus

Bundgaard, Charløtte

Født: Bruun
F: 30.12.1943 København
L: Gentofte apotek
K: 1968
A: Sterilab A/S

Bundgaard, Frands Peder Nielsen → Å 68

Bundgaard, Hanne Mygind

Født: Kristensen
F: 22.4.1940 Lønstrup
L: Hjørring Løve apotek
K: 1965
A: Steins Laboratorium

Bundgaard, Hans

F: 8.11.1944 Østbirk
L: Åbyhøj apotek
K: 1968
Lic. pharm.
Dr. pharm.
A: København Danmarks farmaceutiske
Højskole

Bundgaard, Jytte

Født: Sørensen
F: 10.11.1942 Tamdrup
L: Silkeborg Svane apotek
K: 1966
A: Samsø apotek

Bundgaard, Lis Lykke

Født: Pedersen
F: 27.12.1921 Tårnby
L: København Øresunds apotek
E: 1944,2

Bundgaard, Lise → Olsen

Bundgaard, Marie

Født: Jensen
F: 31.8.1920 Nærum
L: Holte apotek
E: 1944,2

Bundgaard, Marit Solveig

Født: Buskov
F: 12.4.1945 Thisted
L: Tønder Løve apotek
K: 1969
A: Silkeborg Svane apotek

Bundgaard, Niels Frederik

F: 11.9.1921 København
L: København Rådhus apotek
K: 1949,1
A: N.F.Bundgaard, indehaver

Bundgaard-Jørgensen, Gunhild Ellen →
Ludolph

Bundgaard-Nielsen, Paul

F: 21.5.1943 Havndal
L: Århus Sct. Pauls apotek
K: 1971,2
A: Sygehusapoteker, Roskilde Amtskommunes
sygehusvæsen, apoteket

Bunkeflod, Else Kristine Margarete de

Fine

Født: Lund
F: 13.2.1910 Skærbæk
L: Skærbæk apotek
K: 1937
D: 1983

Bunkeflod, Hans Christian Allesen de

Fine

F: 27.1.1914 København
L: Hjørring Løve apotek
K: 1937
P: Pensioneret apoteker
Nimtofte apotek 1962-84

Buntzen, Agnes Elisabeth

F: 19.2.1885 København
L: Stubbekøbing apotek
K: 1909,1

Burchardt, Jens Høien

F: 30.4.1945 Korsør
L: Sorø apotek
K: 1972,1
A: Skjern apotek

Burcharth, Frida Zeuthen → Ohm

Buron, Liselotte

F: 16.1.1957 Frederiksberg
L: Hellerup apotek
K: 1983,1

Bus, Henrik August → Å 74

F = Fødselsdato, -år, -sted
L = Lærersted
K = Kandidat

E = Examinat
A = Nuværende arbejdssted
Å + årstal = Årbog, hvori afdøde sidst er optaget

P = Pensioneret
D = Død (årstal)

Busch, Fritz

F: 14.8.1904 Frederiksberg
L: København Svane apotek
K: 1928
D: 1983

Busch, Gerda → Å 68

Busch, Gudrun Ida Caroline

Født: Knudsen
F: 4.10.1918 København
L: Gislev apotek
 København Sct. Jacobs apotek
K: 1943,2

Busch, Inge Hejlskov

Født: Suhr
F: 25.2.1947 København
L: København Vanløse apotek
K: 1971,2
 Lic. pharm.
A: Radiometer A/S

Busch, Aase

Født: Jørgensen
F: 2.10.1923 Viborg
L: København Sct. Johannes apotek
E: 1945,1

Busch-Petersen, Lise Steen → Larsen

Busch-Sørensen, Georg

F: 7.7.1920 København
L: Århus Sct. Clemens apotek
K: 1947,2

Busk, Kirsten Marie

Født: Jensen
F: 3.2.1926 Århus
L: Århus Trøjborg apotek
E: 1949,1

Busk, Niels Aage

F: 1.4.1941 Århus
L: Middelfart apotek
K: 1966
P: Pensioneret provisor

Buskov, Marit Solveig → Bundgaard

Buur, Anders

F: 17.5.1957 Hjørring
L: Nørresundby apotek
K: 1982,2
A: København Danmarks farmaceutiske
 Højskole

Buur, Jørgen

Født: Buur Jensen
F: 15.1.1925 Herning
L: Hjørring Svane apotek
K: 1949,2
D: 1983

Buus, Gerda Prip → Maglekilde-Petersen

Byberg, Anna-Grethe Gamst

Født: Schmidt
F: 16.7.1931 Kirkholm
L: Bogense apotek
K: 1956,2
A: Helsingø apotek

Byberg, Jette Raun

F: 31.1.1959 Hellerup
L: Hillerød Frederiksberg apotek
K: 1982,2
A: København Danmarks farmaceutiske
 Højskole

Bygvrå, Lillian

F: 6.7.1956 Vamdrup
L: Vejen apotek
K: 1983,1

Bylling, Kai Laurits

F: 25.9.1944 Horsens
L: Give apotek
 Silkeborg Ørne apotek
K: 1972,1
A: Aalborg Budolfi apotek
 Skørping apotek

Bülow, Erik Robert von

F: 14.4.1901 Trustrup
L: Aalestrup apotek
 Århus Søndergades apotek
 Frederiksberg apoteket Falken
E: 1922,2

Bülow, Hanne Kirch

Født: Juncker-Mikkelsen
F: 4.10.1949 Kolding
L: Glostrup apotek
K: 1974,3
A: Næstved Sct. Jørgens apotek

Bülow, Ingrid Maisy → Fog

Bülow, Kirsten Pil

Født: Mørch
F: 23.7.1954 Korsør
L: København apoteket Trekroner
K: 1980,2
A: H. Lundbeck & Co. A/S

Bæhr, Otto → Å 78

Bæk, Doris → Kajus

Personregister

Bæk → Børgesen

Bæk-Jørgensen, Rasmus Christian (f. Jørgensen) → Å 78

Bæk-Sørensen, Cecilie Jensen

Født: Petersen
F: 21.4.1918 Gørding
L: Gørding apotek
København Brønshøj apotek
K: 1943,1

Bækgaard, Else Marie → Simonsen
Bækgaard, Lissi Sofie → Michelsen
Bärenholdt, Esther → Lundsgaard
Bärenholdt, Vita → Dall

Bærentsen, Eva

Født: Hansen
F: 13.8.1938 København
L: Kastrup apotek
K: 1962
A: DAK-Laboratoriet a/s

Bærentsen, Kurt Christian

F: 26.12.1926 København
L: København Hjorte apotek
K: 1951,2
Dr. pharm.
A: Apoteker på København Østerfælled apotek

Bærentzen, Anne-Mette

Født: Iversen
F: 20.8.1955 Aalborg
L: Apoteksassistent
K: 1983,1

Bærentzen, Claus

F: 14.3.1951 København
L: Rigshospitalets apotek
K: 1978,2
A: Nordisk Insulinlaboratorium

Bøgeholt-Laursen, Jytte

Født: Skadberg
F: 21.7.1924 Bælum
L: Terndrup apotek
Aalborg Vejgård apotek
K: 1951,2

Bøgelund, Dorte

F: 27.1.1953 Svendborg
L: Svendborg Løve apotek
K: 1979,1
A: DAK-Laboratoriet a/s

Bøgeskov-Jensen, Edith

F: 10.8.1897 Rønne
L: Rønne apotek
E: 1917,1
P: Pensioneret ap. medhj.

Bøgh, Erik

F: 20.12.1949 Aalborg
L: Skagen apotek
K: 1977,1
A: Pfizer A/S

Bøgh, Lone Bolette

Født: Neesgaard
F: 15.10.1951 København
L: Odense Albani apotek
K: 1977,2
A: København Øresunds apotek

Bøisen, Hanne Elisabeth → Døcker
Bøjesen, Inga Lillian → Nielsen

Bønding, Else Henny Steen

Født: Andersen
F: 16.4.1926 Århus
L: Århus Munke apotek
K: 1951,2
A: A/S Dumex

Bønnelycke, Hanne → Vestergaard

Bønnelycke, Knud

Født: Pedersen
F: 23.3.1923 Frederikshavn
L: Frederikshavn Løve apotek
K: 1949,2
A: København Svane apotek

Bønnerup, Agnete Stella

F: 2.4.1952 Frederikshavn
L: Frederikshavn Løve apotek
K: 1979,2
A: København apoteket Trianglen
København Kongelig Hof apotek

Børgesen, Kirsten Lindegaard

Født: Nielsen
F: 3.8.1948 Stilling Mark
L: Hornsyld apotek
K: 1974,3
A: Viborg Sct. Mathias apotek

F = Fødselsdato, -år, -sted
L = Lærersted
K = Kandidat

E = Examinat
A = Nuværende arbejdssted
Å + årstal = Årbog, hvori afdøde sidst er optaget

Børglum, Birte Nielsen

Født: Nielsen
F: 16.7.1949 Horsens
L: Horsens Hvide Hest apotek
K: 1975,1
A: København, Miljøstyrelsen

Børrild, Sophus Nicolaj Albrekt (f. Jensen)
→ Å 80

Børrild, Svend Børge Pontoppidan

F: 25.1.1905 Randers
L: København Gammel Torvs apotek
K: 1930,1
P: Pensioneret provisor

Børsen, Ole

F: 3.1.1914 Sakskøbing
L: Frederikshavn Løve apotek
K: 1941
P: Pensioneret

Børsting, Hans Gunnar

F: 1.12.1934 Vejle
L: Odense apoteket Ørnen
K: 1959,1
A: DAK-Laboratoriet a/s

Børsting, Inge Juhl

Født: Albertsen
F: 1.10.1934 Randers
L: Viby apotek
K: 1958,2
A: Apoteker på København Frihavns apotek

Bøtke-Christensen, Svend

Født: Bøtke Christensen
F: 19.4.1902 Skanderborg
L: Varde apotek
K: 1928,2
P: Pensioneret apoteker
Skibby apotek 1953-68

Bøtner, Søren Claus

F: 2.1.1927 Frederiksberg
L: København Østerfælled apotek
K: 1950,2
A: Slagteriernes Fællesindkøbsforening

Bøtter-Jensen, Leo (f. Jensen) → Å 76

Böwadt, Helle

F: 28.5.1949 Sønderborg
L: Frederiksværk apotek
K: 1974,3
A: Allergologisk Laboratorium A/S

Böwadt, Walter Diedrich

F: 4.6.1913 Nordborg
L: Sønderborg
E: 1935,2

Bårris, Vagn

F: 6.11.1913 Nykøbing Mors
L: Hillerød Frederiksborg apotek
K: 1939
D: 1983

Cain, Tove → Holm

Callesen, Annemarie → Leedgaard
Callesen, Margrethe → Haase
Callisen, Jane → Thoft-Christensen
Camradt, Ulla → Vestergaard

Carissimo, Lis

Født: Nebelong-Hansen
F: 29.4.1920 Ebeltoft
L: København Kultorvets apotek
E: 1942,2

Carlsen, Agnete → Vogel

Carlsen, Anette Merete

F: 11.7.1952 Ringsted
L: Korsør apotek
K: 1978,1
A: Ringsted apotek

Carlsen, Erik

F: 14.8.1952 København
L: Kastrup apotek
K: 1981,2
A: Nakskov Nybro apotek

Carlsen, Erik David

F: 21.2.1926 København
L: København Sct. Pauls apotek
K: 1951,1
A: Hoechst Danmark A/S

Carlsen, Hanne Winther → Bjorholm

Carlsen, Inge Charlotte → Jonssen

Carlsen, Inger Marie

Født: Sørensen
F: 7.3.1934 Sdr. Harridslev
L: Aalborg Reberbane apotek
K: 1957,2
A: Roskilde Svane apotek

Carlsen, Knud-Eli Borre

F: 24.3.1927 Gentofte
L: Tårnbæk apotek
K: 1952,1
P: Pensioneret provisor

Carlsen, Preben David

F: 18.9.1924 København
L: København Gefions apotek
K: 1948,2
A: Jyske Bryggerier A/S

Personregister

Carlsen → Christensen

Carlsen, Sigrid Alvilda → Å 68
Carlsson, Inge Borritz → Clemmensen
Carstensen, Anna Jacobine → Helweg

Carstensen, Anne Marie

Født: Dahl
F: 15.12.1911 Gram
L: Gram apotek
E: 1932,2

Carstensen, Karen Elsebeth → Eskildsen

Cause, Kirsten Agnete Leonora

F: 22.2.1908 København
L: Frederiksberg apoteket Falken
K: 1935,2
P: Pensioneret provisor

Cause, Palle Carl Valdemar

F: 25.7.1906 Buenos Aires
L: Næstved Løve apotek
København Vesterbro apotek
K: 1931
D: 1983

Cederberg, Gunnar

F: 9.5.1917 Frederiksberg
L: København apoteket Trianglen
K: 1941
A: H. Lundbeck & Co. A/S

Cedersted, Kaj Theodor

Født: Petersen
F: 2.10.1936 København
L: Assens apotek
K: 1964
A: Apoteker på Galten apotek

Chaillot, Tove → Jerner
Christens, Hakon → Å 68

Christensen, Ada Pauline

Født: Vilstrup
F: 19.3.1908 Århus
L: Glostrup apotek
K: 1935,2

Christensen, Ada Violet Aagot →
Eythorsson

Christensen, Agnete → Andresen

Christensen, Aksel → Nyegaard

Christensen, Alf Tang

F: 16.12.1924 København
L: København Sønder Boulevard apotek
K: 1950,2
A: A/S Dumex

Christensen, Alfred → Å 74

Christensen, Anders Dencker

F: 18.10.1906 Varde
L: Østervrå apotek
Vordingborg apotek
K: 1933
D: 1984

Christensen, Andreas Peter Louis Lorents
→ Lorentz-Christensen

Christensen, Ane-Grete → Marckmann

Christensen, Anna Elisabeth

Født: Rasmussen
F: 7.2.1920 Frederiksberg
L: København Valby apotek
E: 1945,1

Christensen, Anne Marie Broe

F: 12.3.1953 Warrington, England
L: Hillerød Frederiksberg apotek
K: 1978,1
A: Novo Industri A/S

Christensen, Anne Vibeke

F: 29.12.1943 Hjørring
L: København apoteket Trekroner
K: 1969
Dr. pharm.
A: H. Lundbeck & Co. A/S

Christensen, Anne-Grethe Daniel

F: 8.8.1946 Brønshøj
L: Gentofte apotek
K: 1972,2
A: Danmarks Radio

Christensen, Annelise

F: 24.1.1954 Hostrup
L: Århus Kommunehospital apotek
Århus Jernbane apotek
K: 1980,1
A: København, Kemikaliekontrollen

Christensen, Annemette Munk → Jepsen

Christensen, Anthon Nicolai → Å 60

F = Fødselsdato, -år, -sted
L = Lærersted
K = Kandidat

E = Examinat
A = Nuværende arbejdssted
Å + årstal = Årbog, hvori afdøde sidst er optaget

Christensen, Asger Johannes

F: 10.8.1933 København
L: København Brønshøj apotek
K: 1960,1
A: Apoteker på København Tagensvej apotek

Christensen, Benny Kongskov Sandbæk

F: 16.3.1924 Sønderborg
L: Thisted Svane apotek
K: 1949,2
A: De Forenede Bryggerier A/S, Tuborg

Christensen, Bent Buch

F: 5.4.1930 Esbjerg
L: Hovedgård apotek
K: 1954,2

Christensen, Bent Emil Weiling

F: 1.5.1939 København
L: Lyngby Svane apotek
K: 1962

Christensen, Bent Victor

F: 22.8.1931 Skjern
L: Thyholm Hvidbjerg apotek
K: 1954,2

Christensen, Bente Egidie

Født: Luntang-Jensen
F: 19.4.1926 Dunkær
L: Fåborg Løve apotek
K: 1955,2

Christensen, Bente Marie Kjeld Steen →
Hansen

Christensen, Birger Emil

F: 14.12.1924 Holbæk
L: Roskilde Svane apotek
K: 1950,2
A: »Materialisten«, Vejen, indehaver

Christensen, Birgit

F: 28.1.1941 Lunde
L: Svendborg Løve apotek
K: 1965

Christensen, Birgit Sparre

Født: Hangel
F: 25.9.1927 København
L: København Ægirs apotek
K: 1956,2
A: Sorø apotek

Christensen, Birgitte Møller

Født: Nebelong-Hansen
F: 29.7.1924 Stubbekøbing
L: København Kultorvets apotek
E: 1947,2

Christensen, Birthe

F: 11.11.1944 Orup
L: Næstved Svane apotek
K: 1969
A: Slagelse Rådhus apotek

Christensen, Birthe → Engberg
Christensen, Birthe Annie Vilmer →
Paamand

Christensen, Bodil

Født: Flamand
F: 9.2.1918 København
L: København Løve apotek
E: 1939,1

Christensen, Bodil Groth → Hollen

Christensen, Bodil Møller

F: 14.4.1949 Ikast
L: Ringkøbing Løve apotek
K: 1974,4
A: DAK-Laboratoriet a/s

Christensen, Carl Christian Niels → Å 58

Christensen, Christian Emil

F: 23.6.1891 Tillitse
L: Nakskov Løve apotek
K: 1913

Christensen, Christian Frederik

F: 1882 Nørre-Nebel
L: Årup apotek
Nyborg
E: 1902,2

Christensen, Christian Johannes

F: 2.9.1910 Varde
L: Århus Løve apotek
K: 1935,2
P: Pensioneret apoteker
Højer apotek 1959-72

Christensen, Christian Tage William Egede

F: 26.12.1894 Varde
L: Odense Sct. Knuds apotek
K: 1918,1
P: Pensioneret apoteker
Odense apoteket Bryggergården 1956-65
Gram apotek 1946-56

Christensen, Clara Marie

Født: Espersen
F: 6.2.1889 Rønne
L: Rudkøbing apotek
E: 1911,2

Personregister

Christensen

Christensen, Claus

F: 17.4.1958 Aalborg
L: Aalborg Budolfi apotek
K: 1984,2

Christensen, Connie Marianne → Hornuff

Christensen, Connie Vanghøj →

Lemming-Christensen

Christensen, Conny Tromholt → Benthin

Christensen, Dagmar → von Eggers

Christensen, Dorthe → Garde

Christensen, Edith Struve

Født: Klausen
F: 5.7.1931 Vejle
L: Ikast apotek
E: 1953,2

Christensen, Ella → Gottlieb

Christensen, Ellen → Nielsen

Christensen, Ellen Agnethe

Født: Andersen
F: 27.12.1926 Næstved
L: Borup apotek
E: 1949,1
A: Haarby apotek

Christensen, Ellen Kirstine Juul

F: 7.5.1925 Herning
L: Herning Løve apotek
K: 1950,2
A: I Holland

Christensen, Ellen Rigmor Rabing →

Rabing-Christensen

Christensen, Ellen Tind

Født: Ravn
F: 15.5.1904 Lemvig
L: Nimtofte apotek
Lemvig apotek
K: 1930,1

Christensen, Elna Hervør → Å 60

Christensen, Else → Færch

Christensen, Else Agnete (f. Bloch, tidl.

Schou) → Å 78

Christensen, Else Birgitte → Brønnum

Christensen, Else Gram

Født: Gram
F: 5.8.1950 Tønder
L: Århus Sct. Clemens apotek
K: 1976,1
A: Gentofte apotek

Christensen, Else Karen Marie → Å 68

Christensen, Else Marie

Født: Madsen
F: 1.9.1896 København
L: Sorø apotek
Odense Løve apotek
E: 1922,1

Christensen, Else Skov → Villadsen

Christensen, Else-Marie Skøtt

Født: Kristensen
F: 25.11.1944 Tåstrup
L: Tåstrup apotek
K: 1968
A: København Archiv apotek

Christensen, Elver Helge

F: 31.3.1922 København
L: København Gyldenløves apotek
K: 1946,2
A: Apoteker på København Sundby apotek

Christensen, Emmy Irene Margit

Født: Hansen
F: 28.7.1935 Åbyskov
L: Fåborg Løve apotek
E: 1958,2
A: København Linde apoteket

Christensen, Erik Bové

F: 7.4.1917 Vejle
L: Vejle St. Thomas apotek
K: 1941
A: Apoteker på Århus Løve apotek

Christensen, Erik Gjedsted

F: 27.2.1914 Middelfart
L: Korsør apotek
Ringsted apotek
K: 1941
P: Pensioneret

Christensen, Erik Starbæk

F: 10.8.1934 Gudumholm
L: Køge apotek
K: 1958,2
A: Apoteker på Odense Albani apotek

F = Fødselsdato, -år, -sted
L = Lærersted
K = Kandidat

E = Examinat
A = Nuværende arbejdssted
Å + årstal = Årbog, hvori afdøde sidst er optaget
P = Pensioneret
D = Død (årstal)

Christensen, Erik William → Å 62

Christensen, Erna Kristine

F: 11.6.1904 Skive
L: Thisted Løve apotek
Stoholm apotek
E: 1924,2

Christensen, Finn Fellenius

F: 10.4.1939 København
L: København Archiv apotek
K: 1967
A: København, Kemikaliekontrollen

Christensen, Frederik Helge

F: 21.1.1921 Marstal
L: Marstal apotek
K: 1946,2
A: Apoteker på Kolding Løve apotek

Christensen, Gerda

Født: Thomsen
F: 14.3.1935 Rye
L: Næstved Løve apotek
E: 1957,1

Christensen, Gerda Hauerslev

F: 20.5.1895 Odder
L: Odder apotek
E: 1915,1

Christensen, Gerda Juhl → Lundtorp
Christensen, Gerda Marie → Sveegaard

Christensen, Gert Høy

F: 22.5.1958 Fredericia
L: Fredericia Løve apotek
K: 1984,2

Christensen, Gisela Elisabeth

Født: Frøhlich
F: 14.6.1931 Grenå
L: Viby apotek
E: 1954,1
A: Silkeborg Svane apotek

Christensen, Grete → Bernsen

Christensen, Grete Elise

Født: Hammer
F: 7.12.1932 København
L: København Gefions apotek
K: 1957,1

Christensen, Grethe Hansine Houmann

Født: Juhl
F: 11.12.1925 Odense
L: Esbjerg Løve apotek
E: 1949,2
A: Nakskov Nybro apotek

Christensen, Gurvid Lilian → Jensen

Christensen, Gustav Rauhe

F: 15.4.1941 Nørre-Nebel
L: Nørre-Nebel apotek
K: 1966
A: Jyske Bryggerier A/S

Christensen, Gyrithe → Ulrich

Christensen, Hanne

Født: Svanhof
F: 5.6.1941 Hellerup
L: København apoteket Ryparken
K: 1965
A: Københavns Universitet

Christensen, Hanne Dover → Landor
Christensen, Hanne Egelund →
Lindegaard

Christensen, Hanne Gramstrup →
Havgaard

Christensen, Hanne Kirsten

Født: Andersen
F: 28.5.1937 Usserød
L: Hillerød Frederiksborg apotek
K: 1962
A: Sæby apotek

Christensen, Hanne Knoldsborg

F: 4.1.1947 Fåborg
L: Odense apoteket Ørnen
K: 1971,2
A: Odense, Fyns amts sygehusvæsen,
centralapoteket

Christensen, Hans → Å 68
Christensen, Hans Axel Hatting → Å 60
Christensen, Hans Hagbar Rabling → Å 62
Christensen, Hans Holmen → Holmen

Christensen, Hans Peter Kjærgaard

F: 22.7.1927 Nærum
L: København Delfin apotek
K: 1952,2
A: Pfizer A/S

Christensen, Helle Steen

F: 17.4.1959 Hobro
L: Hobro apotek
K: 1984,2

Christensen, Henning Bjørn

F: 25.5.1930 København
L: København apoteket Rosen
K: 1959,2
A: København Danmarks farmaceutiske
Højskole

Personregister

Christensen

Christensen, Henning Hald → Å 70

Christensen, Hjalmar → Å 56

Christensen, Ib Dyrhøj

F: 10.1.1953 Videbæk

L: Herning Løve apotek

K: 1979,1

A: Meadox Surgimed A/S

Christensen, Inge

Født: Andersen

F: 9.9.1924 Stenderup

L: Brørup apotek

Esbjerg Neptun apotek

E: 1946,2

Christensen, Inge

Født: de Neergaard

F: 22.2.1940 Grenå

L: Lemvig apotek

K: 1965

A: Horsens Hvide Hest apotek

Christensen, Inge

Født: Clausen

F: 7.12.1935 Knejested

L: Sønderø apotek

E: 1957,2

A: Aarup apotek

Christensen, Inge

Født: Hansen

F: 6.9.1940 Roskilde

L: Roskilde Dom apotek

K: 1964

Christensen, Inge Nygård → Lorenzen

Christensen, Ingeborg Regina

Født: Helver

F: 19.1.1897 Esbjerg

L: Ulfborg apotek

E: 1918,1

Christensen, Inger → Baden

Christensen, Inger Vejby → Uldall

Christensen, Inger-Lise Lundsgaard →
Jensen

Christensen, Ingrid Berg

F: 25.6.1960 Klokkeholm

L: Randers Jernbane apotek

K: 1984,2

Christensen, Ingrid Cecilie Amalie

Født: Groth

F: 12.6.1889 København

L: Assens apotek

København Ægirs apotek

E: 1913,1

Christensen, Ingrid Frees

Født: Frees

F: 15.7.1941 København

L: Frederiksværk apotek

K: 1965

A: København apoteket Trekroner

Christensen, Ingrid Helene → Juul

Christensen, Ingrid Maisy → Fog

Christensen, Jens Juul Dencker

F: 8.6.1943 Hjørring

L: Randers Jernbane apotek

Tåstrup apotek

K: 1968

Lic. pharm.

A: København Danmarks farmaceutiske
Højskole

Christensen, Jens Ole Ravnhojdt →
Folkenborg

Christensen, Jens Ustrup → Å 74

Christensen, Jette Kildebæk

Født: Pedersen

F: 17.5.1943 Frederiksberg

L: København Åboulevardens apotek

K: 1969

A: Lyngby Ulrikkenborg apotek

Christensen, Johanne Christine → Møller

Christensen, Jonna Irene

Født: Thisted

F: 16.4.1939 Gentofte

L: Frederiksberg apoteket Falken

K: 1964

A: Ringsted apotek

Christensen, Julie → Hansen

Christensen, Julie Margrethe Ruth →
Ostenfeld

Christensen, Jytte Roswall → Roswall

F = Fødselsdato, -år, -sted

L = Lærersted

K = Kandidat

E = Examinat

A = Nuværende arbejdssted

Å + årstal = Årbog, hvori afdøde sidst er optaget

P = Pensioneret

D = Død (årstal)

Christensen, Jørgen Anders

F: 26.6.1922 København
L: København Sct. Stefans apotek
K: 1946,2
A: A/S Ferrosan

Christensen, Jørgen Erik Tind → Å 80
Christensen, Jørn Broen → Å 68
Christensen, Kamilla Katrine Brøbech →
Mortensen

Christensen, Karen

F: 26.5.1942 Hyrup
L: Vildbjerg apotek
Kolding Svane apotek
K: 1968
P: Pensioneret provisor

Christensen, Karen

Født: Jensen
F: 24.4.1941 Viborg
L: Aalborg Budolfi apotek
K: 1967
A: Lyngby Ulrikkenborg apotek

Christensen, Karen Agnete (f. Petersen) →
Å 76

Christensen, Karen Agnethe

F: 26.3.1952 Sandved
L: Næstved Løve apotek
K: 1977,2
A: Nykøbing F. Svane apotek

Christensen, Karen Augusta → Koudahl
Christensen, Karen Helene Markmann →
Sørensen
Christensen, Karen Lise →
Glavind-Kristensen

Christensen, Karen Margrethe

Født: Knudsen
F: 19.9.1924 Thorshavn
L: Løkken apotek
Nakskov Nybro apotek
E: 1945,2

**Christensen, Karen Margrethe Ilum
Møller**

Født: Steensig
F: 2.2.1911 Volstrup sogn
L: Sæby apotek
K: 1935,2

Christensen, Kirsten

F: 5.8.1956 Aalborg
L: Apoteksassistent
K: 1983,2
A: Randers Krone apotek

Christensen, Kirsten Lykke

Født: Pedersen
F: 29.1.1955 Havdrup
L: Albertslund apotek
K: 1981,2
A: Vordingborg apotek

Christensen, Kirsten Marie

Født: Christiansen
F: 21.8.1948 Kjellerup
L: København Gammel Torvs apotek
K: 1972,2
A: Silkeborg Ørne apotek

Christensen, Kirsten Weiling

F: 15.5.1943 København
L: København Kgl. Hof apotek
K: 1971,1

Christensen, Knud

F: 20.9.1929 Munkebjergby
L: København Sønder Boulevard apotek
K: 1952,2
A: Apoteker på Brøndbyøster apotek

Christensen, Knud Erhardt Marius → Å 70
Christensen, Knud Poul → Reerslev
Christensen, Knud Skou → Skou
Christensen, Lars Christian → Å 52

Christensen, Lars Østergaard

F: 3.1.1953 Kjellerup
L: Kjellerup apotek
K: 1980,2
A: Århus Kommunehospital apotek

Christensen, Leif Broen

F: 20.1.1942 Herning
L: Ikast apotek
K: 1965
A: Frederikshavn Løve apotek

Christensen, Lene → Garup
Christensen, Lene Aasholm → Petersen

Christensen, Lilly

F: 22.8.1904 Aalborg
L: Saltum apotek
Frederiksberg apotek
K: 1941
P: Pensioneret provisor

Christensen, Lis

Født: Clausen
F: 13.4.1936 Kolding
L: Fredericia Løve apotek
E: 1958,1

Christensen, Lise → Jensen
Christensen, Lizie → Gundorf

Personregister

Christensen

Christensen, Louis Andreas Meilsø →
Meilsø

Christensen, Margrethe Thers

Født: Marstrand
F: 5.6.1931 Odense
L: Odense apoteket Ørnen
E: 1953,2

Christensen, Margrethe Thing

Født: Winther
F: 16.4.1922 Fanø
L: Århus Munke apotek
E: 1948,2

Christensen, Mariann Strid

Født: Strid
F: 8.6.1945 Frederiksberg
L: København Sct. Stefans apotek
K: 1969
A: Novo Industri A/S

Christensen, Marie

Født: Sørensen
F: 11.3.1899 Tarm
L: Tarm apotek
Videbæk apotek
K: 1924,1
P: Pensioneret provisor

Christensen, Marie (f. Hjulmand, tidl.
Satterup) → Å 60

Christensen, Martha

Født: Simesen
F: 7.1.1905 København
L: København Gentoft apotek
København Sundby apotek
K: 1930,1
P: Pensioneret provisor

Christensen, Martin → Å 60
Christensen, Martinus Lauge →
Lauge-Christensen
Christensen, Mary Bente → Lønsbo

Christensen, Merete

Født: Ingvorsen
F: 7.9.1947 Roskilde
L: Roskilde Dom apotek
K: 1976,1
A: DAK-Laboratoriet a/s

Christensen, Niels Bech

F: 1.7.1928 Ulbjerg
L: Farsø apotek
K: 1953,2

Christensen, Nina Højmark → Heller
Christensen, Odette Bjerregaard →
Dahlgaard

Christensen, Ole

F: 3.1.1949 Århus
L: Odense Løve apotek
K: 1975,2
A: Sønderborg Jernbane apotek

Christensen, Ole Buchardt

F: 6.5.1940 Randers
L: Holstebro Svane apotek
K: 1970
A: København Islands Brygge apotek

Christensen, Ole Schaap → Schaap

Christensen, Oskar

F: 4.3.1931 Roslev
L: Århus Trøjborg apotek
K: 1956,2
A: Apoteker på Silkeborg Svane apotek

Christensen, Oskar Emil Munck

F: 22.1.1889 København
L: København Vaisenhus apotek
K: 1910
D: 1984

Christensen, Paul Ove

F: 12.3.1917 Svendborg
L: Århus Løve apotek
K: 1941
A: Apoteker på Marstal apotek

Christensen, Paula (f. Budtz) → Å 78
Christensen, Peter Oluf → Å 74

Christensen, Peter Aage

F: 20.4.1907 Nøddelund
L: Ebeltoft apotek
K: 1935,2
P: Pensioneret provisor

Christensen, Poul

F: 29.4.1928 Vejle
L: Herring Løve apotek
K: 1954,2
A: Apoteker på Hedensted apotek

F = Fødselsdato, -år, -sted
L = Lærersted
K = Kandidat

E = Examinat
A = Nuværende arbejdssted
Å + årstal = Årbog, hvori afdøde sidst er optaget

P = Pensioneret
D = Død (årstal)

Christensen, Poul Anton Rabing

F: 16.5.1938 Assens
L: Saltum apotek
K: 1963
Lic. pharm.
A: Roskilde Amtskommunes sygehusvæsen,
apoteket

Christensen, Poul Brødsgaard →
Brødsgaard

Christensen, Poul Buchardt

F: 23.10.1905 København
L: Randers Svane apotek
Nakskov Løve apotek
K: 1931
D: 1982

Christensen, Poul Erik

F: 6.4.1941 Sdr. Omme
L: Ringkøbing Løve apotek
K: 1965
A: Apoteker på Herning Løve apotek

Christensen, Poul Skou

F: 7.11.1911 Vejle
L: Vejle St. Thomas apotek
K: 1935,2
P: Pensioneret apoteker
Ballerup apotek 1960-80

Christensen, Poul Verner Moseby

F: 16.4.1927 Aastrup
L: Fakse apotek
K: 1951,2
A: Hoechst Danmark A/S

Christensen, Poula Johanne

Født: Poulsen
F: 21.9.1927 Skagen
L: Skagen apotek
K: 1952,2

Christensen, Ragnhild Dorthea

Født: Nielsen
F: 13.1.1897 Holbæk
L: Frederikshavn
Hallund apotek
E: 1922.1

Christensen, Rasmus

F: 14.6.1900 Århus
L: Århus Sct. Pauls apotek
E: 1921.2

Christensen, Rita Skytte → Offerсен
Christensen, Ruth → Rønne

Christensen, Ruth

Født: Hansen
F: 4.2.1919 Slagelse
L: Haarby apotek
E: 1942,2

Christensen, Sigvard → Å 76

Christensen, Solvejg Irene Lundberg

F: 11.10.1954 Orehoved
L: Saksøbing apotek
K: 1983,2
A: Hillerød Apoteksassistent-skolen

Christensen, Sonja Ellinor

Født: Klug
F: 25.8.1895 Nakskov
L: Silkeborg Himmelbjerg apotek
E: 1917,2

Christensen, Sten

F: 13.11.1941 København
L: København apoteket Trekroner
K: 1965
Lic. pharm.
Dr. pharm.
A: Københavns Universitet

Christensen, Svend Bøtker →
Bøtker-Christensen

Christensen, Svend Aage

F: 5.10.1911 Vium
L: Viborg Løve apotek
K: 1939
P: Pensioneret provisor

Christensen, Søren Brøgger

F: 19.8.1947 Tønder
L: Tønder Løve apotek
K: 1971,2
Lic. pharm.
A: København Danmarks farmaceutiske
Højskole

Christensen, Tom Fremming

F: 28.5.1931 København
L: København Vaisenhus apotek
K: 1959,2
A: Allergologisk Laboratorium A/S

Christensen, Tom Rechnagel

F: 13.3.1923 Rudkøbing
L: Aalborg Løve apotek
K: 1949,2
D: 1984

Personregister

Christensen → Christiansen

Christensen, Tove Grønnegård

Født: Schiødtz
F: 19.5.1941 København
L: Hillerød Frederiksborg apotek
K: 1965
A: Århus Jernbane apotek

Christensen, Ulla Christa

F: 6.7.1954 København
L: Lyngby Svane apotek
K: 1979,2
A: Astra-Gruppen A/S

Christensen, Vagn → Leire

Christensen, Vagn Aage

F: 13.9.1906 Fredericia
L: Fredericia Axeltorvs apotek
K: 1931,2
P: Pensioneret apoteker
Ejby apotek 1955-71

Christensen, Valborg Alma → Brandt

Christensen, Verner August

F: 1.8.1915 Esbjerg
L: Esbjerg Neptun apotek
K: 1941
A: Apoteker på Ørsted apotek

Christensen, Vibeke

F: 18.1.1952 Ringsted
L: Ringsted apotek
K: 1977,2
A: Ringsted apotek

Christensen, Vibeke Dahl

Født: Petersen
Tidl.: Hansen-Maare
F: 11.9.1950 Århus
L: Århus Løve apotek
K: 1974,3
A: Egtved apotek

Christensen, Vibeke Ring

Født: Petersen
F: 2.7.1945 Vejle
L: Aalborg Budolfi apotek
K: 1970
A: Århus Stjerne apotek

Christensen, Vilja Caroline Charlotte →
Koefoed

Christensen, Aase

Født: Frantsen
F: 14.3.1942 København
L: Hvidovre apotek
K: 1966
A: Skovlunde apotek

Christensen, Aase

Født: Kiilerich
F: 21.10.1922 Thorshavn
L: Skjern apotek
E: 1946,1
P: Pensioneret ap. medhj.

Christensen, Aase → Schelde

Christiani, Harald

F: 1882 Hammelev
L: Århus Svane apotek
K: 1906,1

Christiansen, Agnes Marie Karoline →
Nielsen

Christiansen, Agnete Maj → Brovang

Christiansen, Anna Adamine (f. Simonsen)
→ Å 76

Christiansen, Anna Marie

Født: Jørgensen
F: 19.12.1945 Kjellerup
L: Kjellerup apotek
K: 1970
A: Århus Jernbane apotek

Christiansen, Annelise

Født: Hølund
F: 7.9.1948 Randers
L: København Jernbane Allé apotek
K: 1972,2
A: Hobro apotek

Christiansen, Astrid

Født: Helle
F: 14.8.1894 Darum
L: Ribe apotek
E: 1914,2

Christiansen, Bent Parmo

F: 23.8.1937 København
L: Frederiksberg Allé apotek
København Store Vibenshus apotek
K: 1961,2
D: 1981

F = Fødselsdato, -år, -sted
L = Lærersted
K = Kandidat

E = Examinat
A = Nuværende arbejdssted
Å + årstal = Årbog, hvori afdøde sidst er optaget

P = Pensioneret
D = Død (årstal)

Christiansen, Bertha Marie Kirstine →
Larsen
Christiansen, Birthe → Frimor
Christiansen, Elisabeth Karen →
Dalsgaard
Christiansen, Ellen Birthe Kirsten →
Gottlieb
Christiansen, Ellen Marie → Engelund
Christiansen, Ellen Marie Lodahl →
Tromborg
Christiansen, Else → Hallestad

Christiansen, Erik Frede Schwartz

F: 3.2.1920 Vordingborg
L: Vordingborg apotek
K: 1947,2
A: Danfoss A/S

Christiansen, Gerda Margrethe

Født: Fisker
F: 30.5.1898 Frederiksberg
L: Frederiksberg Allé apotek
K: 1921,1

Christiansen, Grethe Karen → Reisby
Christiansen, Hans-Henrik → Ribel

Christiansen, Harry Dalgaard

F: 5.6.1923 Odense
L: Christiansfeld apotek
E: 1947,1
A: Holsted apotek

Christiansen, Helmer Steen

F: 19.1.1929 Udløse
L: København apoteket Trianglen
K: 1954,2
A: Apoteker på Aalestrup apotek

Christiansen, Holger Alfred Aage

F: 11.6.1886 København
L: København Vaisenhus apotek
K: 1907,2

Christiansen, Ingeborg Marie

F: 18.4.1902 Helsingør
L: Helsingør Svane apotek
K: 1928,2
P: Pensioneret apoteker
Helsingør Svane apotek 1948-70

Christiansen, Inger

F: 11.10.1957 Horsens
L: Middelfart apotek
K: 1983,2
A: ICI-Pharma A/S

Christiansen, Inger Johanne

F: 29.1.1897 Fåborg
L: Svendborg Sct. Nicolai apotek
K: 1921,1

Christiansen, Jette Anita → Jacobsen
Christiansen, Johannes Peter → Å 78

Christiansen, Ketha

Født: Larsen
F: 9.5.1947 Lørslev
L: Hjørring Løve apotek
K: 1973,3
A: Århus Trøjborg apotek

Christiansen, Kirsten

F: 12.7.1938 Øster Sundby
L: Aalborg Løve apotek
K: 1962
Lic. pharm.
A: Københavns Universitet

Christiansen, Kirsten Lisbeth → Kragh
Christiansen, Kirsten Marie → Christensen

Christiansen, Klaus

F: 9.6.1954 Lyngby
L: København Østerfælled apotek
K: 1981,1
A: København Danmarks Apotekerforening

Christiansen, Knud

F: 5.4.1916 Langå
L: Århus Trøjborg apotek
K: 1941

Christiansen, Lars

F: 3.5.1945 Virum
L: København Sct. Matthæus apotek
K: 1972,2
A: Hillerød Frederiksberg apotek

Christiansen, Leif Viuf

F: 23.1.1943 København
L: Kastrup apotek
K: 1967
A: A/S Gea farmaceutisk Fabrik

Christiansen, Lizzi

F: 8.10.1951 Frederiksberg
L: Tåstrup apotek
K: 1976,2
A: Hoechst Danmark A/S

Christiansen, Martha Helene

Født: Jensen
F: 7.5.1927 Hjørring
L: Hjørring Svane apotek
K: 1953,1
A: Sindal apotek

Personregister

Christiansen → Christrup

Christiansen, Oluf Krogsgaard

Født: Kristiansen
F: 12.2.1909 Nr. Hvam
L: Viborg Svane apotek
K: 1937
D: 1984

Christiansen, Poul Børge → Kastberg

Christiansen, Poul Victor

F: 6.6.1906 Dragstrup
L: Esbønderup apotek
K: 1931,2
P: Pensioneret provisor

Christiansen, Rigmor Ronæs Lau → Lund

Christiansen, Ruth Johanne Kirstine

F: 25.8.1899 Frederikssund
L: Riserup apotek
E: 1920,1

Christiansen, Tove

Født: Jensen
F: 3.12.1942 Århus
L: Hundborg apotek
K: 1966
A: Århus tekniske Skole

Christiansen, Vibeke Hinge

Født: Nielsen
F: 5.10.1943 Århus
L: Århus Stjerne apotek
K: 1966
A: København Sundhedsstyrelsens
farmaceutiske Laboratorium

Christiansen, Aase → Larsen

Christmann, Mathilde Marie → Birch

Christoffersen, Ebba (f. Hasted) → Å 78

Christoffersen, Ellen Munch → Andersen

Christoffersen, Gerda

Født: Præstmark
F: 25.5.1919 Kjellerup
L: Herning Løve apotek
E: 1940,2

Christoffersen, Grethe

Født: Klingspor-Bentzen
F: 18.1.1914 København
L: København Kgl. Frederiks Hospitals apotek
E: 1935,2

Christoffersen, Hanne → Thiessen

Christoffersen, Hanne Juel

Født: Lauridsen
F: 5.10.1943 København
L: København Sundby apotek
K: 1969
A: Sorø, Ankerhus Seminarium

Christoffersen, Hans Poul Emanuel

F: 7.4.1918 Borup
L: Horsens Svane apotek
K: 1943,2

Christoffersen, Ingeborg Rasmine →
Schnedler-Meyer

Christoffersen, Jørgen Møller

F: 13.6.1919 Tjæreby
L: Vordingborg apotek
K: 1944,2
A: Apoteker på Skibby apotek

Christoffersen, Jørn

F: 26.6.1913 København
L: Køge apotek
K: 1939

Christoffersen, Kirsten (f. Hee, tidl. Hee
Petersen) → Å 74

Christoffersen, Mariann

F: 11.6.1949 Århus
L: Hammel Frijsenborg apotek
K: 1974,1
A: Scanpharm A/S

Christoffersen, Søren

F: 21.11.1950 Vordingborg
L: Ballerup apotek
K: 1975,2
A: Holbæk Sygehus, apoteket

Christophersen, Grethe Birgit Bartels →
Felumb

Christophersen, Helle Ploug → Boesen

Christophersen, Lisbet Ravn → Borggreen

Christophersen, Aase Wirlitsch →
Sigfusson

Christrup, Lona Louring

F: 25.9.1954 Århus
L: Apoteksassistent
K: 1983,1
A: København Danmarks farmaceutiske
Højskole

F = Fødselsdato, -år, -sted

L = Lærersted

K = Kandidat

E = Examinat

A = Nuværende arbejdssted

Å + årstal = Årbog, hvori afdøde sidst er optaget

P = Pensioneret

D = Død (årstal)

Christy, Agnes

F: 23.3.1915 Frederiksberg
L: København Gefions apotek
K: 1939
D: 1983

Classen-Smith, Gudrun

Født: Nerenst-Christensen
F: 4.3.1888 Nysted
L: Nysted apotek
 Århus Sct. Pauls apotek
E: 1909,2

Clausen, Anders

F: 18.2.1955 Gladsaxe
L: Lyngby Svane apotek
K: 1983,2

Clausen, Anna Sofie Ahlefeldt-Laurvig →
 Voss

Clausen, Anne Elisabeth

Født: Hansen
F: 12.7.1950 Køge
L: Næstved Løve apotek
K: 1976,1
A: Skibby apotek

Clausen, Anne Grete

Født: Harpsøe
F: 12.11.1935 København
L: Frederiksberg apoteket Godthåb
E: 1957,2
A: København Delfin apotek

Clausen, Arne

F: 20.12.1928 Søborg
L: Ribe apotek
 Broager apotek
K: 1960,1
A: København Tagensvej apotek pr. 1.8.1984

Clausen, Arne Voldum → Voldum-Clausen

Clausen, Bente Gunver → Dalsgaard

Clausen, Birthe Gregers

Født: Eskesen
F: 30.3.1924 Frederiksberg
L: Ballerup apotek
E: 1946,2
A: Ballerup apotek

Clausen, Elise Johanne Margrethe →
 Nielsen

Clausen, Ellen

Født: Harrsen
F: 3.11.1939 Frederiksberg
L: Århus Sct. Lukas apotek
K: 1964
A: Næstved Løve apotek

Clausen, Ellen

Født: Hansen
F: 23.5.1947 Gentofte
L: Næstved Svane apotek
K: 1973,1
A: Nordisk Droge & Kemikalie A/S

Clausen, Else Margrethe →

Voldum-Clausen

Clausen, Erik Vilhelm → Å 54

Clausen, Estrid

F: 17.10.1897 Mårsø
L: Nysted apotek
 Sorø apotek
K: 1927,1
P: Pensioneret provisor

Clausen, Helga → Rasmussen

Clausen, Henny

Født: Clausen
Tidl.: Therkelsen
F: 9.5.1945 Vejle
L: Vejle Løve apotek
K: 1970
A: Vejle Svane apotek
 Egtved apotek

Clausen, Inge → Christensen

Clausen, Ingrid Marie Thaarup → Eilersen

Clausen, John Christian

F: 7.2.1930 Padborg
L: Haderslev Løve apotek
K: 1956,2
A: Roskilde, Slagteriskolen

Clausen, Karen → Danielsen

Clausen, Karen Margrethe → Elling

Clausen, Kirsten → Orbæk

Clausen, Knud Voldum → Voldum-Clausen

Clausen, Leif

F: 28.1.1934 Århus
L: Århus Munke apotek
K: 1957,2
A: Apoteker på Nykøbing F. Løve apotek

Clausen, Lis → Christensen

Clausen, Mogens

F: 14.6.1929 Horsens
L: København apoteket Trekroner
K: 1954,2
A: De Forenede Bryggerier A/S, Carlsberg

Clausen, Niels Johan Ove → Å 60

Personregister

Clausen → Cornett

Clausen, Nis Mathiesen

F: 29.9.1915 Hammelev
L: København apoteket Trekroner
K: 1943,2
A: Apoteker på Odense Løve apotek

Clausen-Nielsen, Jacob (f. Nielsen) → Å 68

Clausen-Nielsen, Martha Nielsine

Født: Nielsen
F: 23.4.1896 Vejle
L: Frederikshavn Løve apotek
E: 1918,1

Claussen, Anker Hauerslev Brinck →
Brinck

Claussen, Børge Christian

F: 10.5.1929 Bredkjær
L: Aalborg Løve apotek
K: 1954,2
Lic. pharm.
A: Kjellerup Sygehus

Claussen, Elise Johanne Margrethe →
Nielsen

Claussen, Poul Bernhard → Å 74

Cleemann, Anna Clara

Født: Petersen
F: 2.3.1941 Tåstrup
L: Tåstrup apotek
K: 1965
A: I Afrika

Cleemann, Inger Johanne → Kaagaard

Cleemann, Marianne

F: 17.5.1945 København
L: Tåstrup apotek
K: 1971,2
A: Roskilde, Slagteriskolen

Clemensen, Lene → Michelsen

Clemmensen, Grethe Dahl

Født: Jensen
F: 31.8.1951 Blæsbjerg
L: Randers Løve apotek
K: 1976,2
A: København Grøndalsapoteket

Clemmensen, Inge Borritz

Født: Carlsson
F: 26.1.1950 Helsingør
L: København Svane apotek
K: 1976,1
A: Gilleleje apotek

Clemmensen, Lars

F: 31.5.1948 Nyborg
L: Odense Svane apotek
K: 1974,3
A: Dansk Farmaceutforening

Clemmensen, Peter

F: 26.6.1939 Frederiksberg
L: Frederiksberg Smallegades apotek
K: 1966
A: A/S Dumex

Colding, Henriette Louise → Boeck
Colding, Johanne Marie → Skjoldager

Colstrup, Erik

F: 16.12.1932 Holstebro
L: Holstebro Svane apotek
K: 1956,2
A: Apoteker på Videbæk apotek

Constantin-Larsen, Kay

F: 24.12.1900 Rødby
L: Østervrå apotek
E: 1921,2

Cordsen, Claus

F: 7.8.1950 København
L: Albertslund apotek
K: 1976,1
A: Rhône-Poulenc Pharma Norden A/S

Corneliussen, Edvard Lytzen → Å 78

Corneliussen, Hans Christian

F: 4.10.1906 Randers
L: Randers Løve apotek
K: 1931,2
D: 1983

Corneliussen, Lene → Ljungqvist

Cornett, Holger

F: 5.4.1920 Åbenrå
L: Åbenrå Svane apotek
K: 1944,2

F = Fødselsdato, -år, -sted
L = Lærersted
K = Kandidat

E = Examinat
A = Nuværende arbejdssted
Å + årstal = Årbog, hvori afdøde sidst er optaget

P = Pensioneret
D = Død (årstal)

ortsen, Ernst Annæus Marius

F: 1880 Brovst
L: Aalborg Løve apotek
 Thisted Løve apotek
E: 1901,2

our, Elisabeth Dornonville de la →
 Nielsen

our, Inger Ahrengoth Dornonville de la (f.
 Heilmann) → Å 78

our, Martha Dornonville de la → Å 68

rohn, Ole Finn Claudius

F: 8.9.1940 København
L: Glostrup apotek
K: 1971,2
A: København, Kommunehospitalets apotek

rone, Axel

Født: Jørgensen
F: 9.8.1939 København
L: København Østerbro apotek
K: 1963
A: Apoteker på København Delfin apotek

ahi, Elian Musa

F: 10.2.1943 Syrien
L: Skagen apotek
K: 1969
A: Lyngby, Danmarks tekniske Højskole

ahl, Anne Marie → Carstensen

ahl, Claus Arne Clausen

F: 3.3.1929 Haderslev
L: Løgumkloster apotek
K: 1955,1
A: Pfizer A/S

ahl, Ebbe Valdemar

F: 10.8.1935 Them
L: Silkeborg Svane apotek
K: 1959,2
A: Kibæk apotek

ahl, Esther

F: 3.3.1921 Fjerritslev
L: Kjellerup apotek
E: 1942,2
A: Struer apotek

ahl, Hans-Erik

F: 11.6.1948 Søborggård
L: Virum apotek
K: 1972,2
A: Pharma-Vinci A/S

Dahl, Jonna Merete

Født: Hindkær
F: 17.4.1950 Århus
L: Vejen apotek
K: 1974,3
 Lic. pharm.
A: Novo Industri A/S

Dahl, Otto Berthel Bjødstrup

F: 13.10.1897 Frederiksberg
L: Nakskov Løve apotek
K: 1919
D: 1982

Dahl, Torkild

F: 24.10.1910 Gudum
L: Esbønderup apotek
E: 1934,1
P: Pensioneret ap. medhj.

Dahl-Petersen, Hanne Laura

Født: Kandrup
F: 5.7.1935 Frederiksberg
L: København Rådhus apotek
K: 1961,2

Dahlgreen, Else

Født: Goul
F: 21.9.1922 Hjørring
L: Skive Løve apotek
K: 1949,2
A: Holbæk Løve apotek

Dahlgreen, Henrik Rudolf → Å 68

Dahlggaard, Inger → Nannerup

Dahlggaard, Odette Bjerregaard

Født: Christensen
F: 1.10.1951 Hurup, Thy
L: Svendborg Løve apotek
K: 1976,2
A: A/S Gea farmaceutisk Fabrik

Dahlggaard-Christensen, Karen → Ambeck

Dahm, Christian Mejling Rafn

F: 19.7.1883 Læsø
L: København Kgl. Hof apotek
K: 1912,1

Dahy, Inge Margrethe

Født: Berthelsen
F: 12.6.1929 Jerne
L: København Sønderbro apotek
K: 1954,1
A: Holte apotek

Dalberg-Pedersen, Lise → Nielsen

Dalbro, Jette → Klemmensen

Personregister

Daldorph → Danielsen

Daldorph, Ruth Amalie Mynster

Født: Kofod
Tidl.: Daldorph Hansen
F: 3.12.1920 Rønne
L: Frederiksberg H. C. Ørstedes apotek
K: 1946,2
A: København Brønshøj apotek

Dalgaard, Svend Belling

F: 14.6.1921 Frederiksberg
L: København Steno apotek
E: 1944,1

Dall, Poula Caroline Hørlyck → Budtz

Dall, Vita

Født: Bärenholdt
F: 22.11.1902 Bjerringbro
L: Viborg Sct. Mathias apotek
E: 1923,2

Dalsgaard, Arne Torstensson → Å 56

Dalsgaard, Bente Gunver

Født: Clausen
F: 19.5.1948 Storvorde
L: Nykøbing M. Svane apotek
K: 1971,2
A: Tåstrup apotek

Dalsgaard, Elisabeth Karen

Født: Christiansen
F: 29.3.1946 Frederiksberg
L: København Ægirs apotek
K: 1970
A: Organon ApS

Dalsgaard, Kristian

F: 23.4.1943 Frøstrup
L: Fjerritslev apotek
K: 1966
Dr. pharm.
A: Kalvehave, Statens veterinære Institut for Virusforskning

Dam, Arne Christen → Å 76

Dam, Egon Høyrup → Å 68

Dam, Karen → Enné

Dam, Karen → Emborg

Dam, Vibeke

Født: Hasselbalch
F: 12.3.1913 Brovst
L: Gråsten apotek
K: 1939
P: Pensioneret provisor

Dam-Hendriksen, Dorthe Birgitte → Lund

Dam-Madsen, Dorrit → Andersen

Dam-Mikkelsen, Hanne Dorothea →
Marcher

Damborg, Olaf → Å 80

Damborg, Per Johan

F: 24.5.1951 Århus
L: Skagen apotek
K: 1976,1
A: Randers Svane apotek

Damgaard, Anna Karoline Sofie Strøbe

Født: Johansen
F: 25.4.1896 Skanderborg
L: Skanderborg apotek
E: 1918,2

Damgaard, Birgit Merete

Født: Skov-Jensen
F: 29.12.1946 Vordingborg
L: Frederiksværk apotek
K: 1973,2

Damgaard, Birthe Elvine → Strømning

Damgaard, Emil → Å 62

Damgaard, Inger

F: 13.11.1918 Skibbinge
L: Fanø apotek
K: 1943,2
P: Pensioneret provisor

Damgaard, Margrethe (f. Blicher-Nielsen)
→ Å 68

Damsgaard, Else-Marie

Født: Trans
F: 25.8.1931 Århus
L: Århus Sct. Clemens apotek
K: 1955,2
A: Skive Svane apotek

Damsgaard, Preben Trab

F: 20.2.1932 Hurup
L: Århus Løve apotek
K: 1955,2
A: Apoteker på Skive Svane apotek

Damsgaard, Rita Jensine → Thorkilsen
Danielsen, Britta → Nielsen

F = Fødselsdato, -år, -sted
L = Lærersted
K = Kandidat

E = Examinat
A = Nuværende arbejdssted
Å + årstal = Årbog, hvori afdøde sidst er optaget

P = Pensioneret
D = Død (årstal)

Danielsen, Flemming Laurberg

F: 17.10.1951 København
L: København Sundby apotek
K: 1981,2
A: Herning Løve apotek

Danielsen, Gunna → Thomsen

Danielsen, Jacobine Jona Simona

Født: Joensen
F: 6.9.1932 Klaksvik
L: Frederiksberg H. C. Ørsteds apotek
E: 1954,1

Danielsen, John

F: 12.3.1939 København
L: Silkeborg Himmelbjerg apotek
K: 1963
A: Nordisk Droge & Kemikalie A/S

Danielsen, Karen

Født: Clausen
F: 21.12.1921 Odense
L: Ferritslev apotek
E: 1943,2
A: Odense Sct. Knuds apotek

Danneskiold-Samsøe, Polly Charlotte

F: 15.9.1945 København
L: København apoteket Trianglen
K: 1971,2
A: H. Lundbeck & Co. A/S

Danning, Christian Aas

F: 13.10.1903 Bergen, Norge
L: Odense Svane apotek
Odense apoteket Ørnen
K: 1930,1
P: Pensioneret provisor

Dannow, Jytte Lindequist

Født: Nielsen
F: 24.11.1929 Svendborg
L: Odense Dalum apotek
E: 1953,2
A: Tinglev apotek
Padborg apotek

Dantzer-Sørensen, Carl Ulrik Christian (f. Dantzer Sørensen) → Å 68

Dantzer-Sørensen, Jens Christian (f. Dantzer Sørensen) → Å 62

augbjerg, Jensine Christine Siggaard (f. Andersen) → Å 56

augbjerg, Niels Ulrik

F: 4.12.1942 Maglegårds sogn
L: Virum apotek
K: 1970
A: Novo Industri A/S

Daugaard, Inge Else

F: 28.12.1918 København
L: København apoteket Ryparken
K: 1946,2

Daugaard, Per Elmose

Født: Daugaard Nielsen
F: 1.2.1930 Odder
L: Christiansfeld apotek
Kolding Løve apotek
K: 1956,1
A: Apoteker på Holstebro Svane apotek

Daugaard-Jensen, Ebba Yde → Andersen

Dauv-Pedersen, Erik

F: 31.1.1930 København
L: København Delfin apotek
K: 1956,2
A: Sygehusapoteker på København,
Kommunehospitalets apotek

Daverne, Grethe Birgith → Jensen
Davidsen, Annelise → Mørck

Davidsen, Ellen

F: 22.12.1954 Haderslev
L: Ribe apotek
K: 1983,1
A: Vildbjerg apotek

de Neergaard, Inge Hedevig → Trans

Degn, Erik

F: 16.5.1946 Frederikshavn
L: Århus Stjerne apotek
K: 1971,1
A: Ringkøbing Amtskommune

Degn, Marianne Søndergaard

Født: Kristensen
F: 2.6.1945 Århus
L: Silkeborg Svane apotek
K: 1971,2
A: Ringkøbing Løve apotek

Dehlholm, Børge

F: 21.11.1910 Vejle
L: København Vaisenhus apotek
Århus Løve apotek
K: 1935,2
P: Pensioneret apoteker
Viborg Løve apotek 1959-80

Dehlholm, Ellen Gerda

Født: Jansen
F: 22.1.1918 København
L: Holte apotek
E: 1939,1

Personregister

Deichmann → Dircks

Deichmann, Else

F: 14.4.1924 Sorø
L: Frederikssund apotek
K: 1952,2
A: Roskilde Dom apotek

Dein, Hertha

F: 23.12.1904 Maribo
L: Maribo apotek
K: 1930,1

Dejgaard, Aase Anna-Margrethe

Født: Bjørn
F: 30.6.1924 Frederiksberg
L: København Tagensvej apotek
E: 1947,2

Dela, Kirsten

F: 28.5.1949 København
L: København Christianshavns apotek
K: 1973,3
A: I Lesotho

Delbanco, Andreas Ove

F: 23.2.1919 København
L: Assens apotek
K: 1944,2
P: Pensioneret

Delboe, Jørn Hede

F: 11.3.1948 Aalborg
L: Odense Svane apotek
K: 1973,3
A: Varde apotek

Deleuran, Albert Victor Isaac Daniel

F: 30.12.1897 La Bastide, Frankrig
L: Nakskov Løve apotek
K: 1919

Deleuran, Merete Elise

F: 21.10.1945 Fredericia
L: Fredericia Løve apotek
K: 1969
A: Løvens kemiske Fabrik

Delfs, Vibeke Nygaard

Født: Jensen
F: 15.9.1950 Glostrup
L: Tåstrup apotek
K: 1977,1
A: DAK-Laboratoriet a/s

Dencker, Jens Johan → Å 80

Dethmer, Gudrun → Å 68

Detlef, Palle Lorentz → Detlif

Detlif, Palle Lorentz

Født: Detlef
F: 26.11.1911 Mou
L: Frederikshavn Svane apotek
K: 1939
P: Pensioneret apoteker
Åbyhøj apotek 1969-81
Mariager apotek 1961-69

Dettloff, Grethe Marie

Født: Larsen
F: 23.2.1923 København
L: København Jernbane Allé apotek
E: 1945,2
A: København Øresunds apotek

Dettloff, Poul (f. Dettloff Andersen) → Å 68

Dideriksen, Louise → Andersen

Didriksen, Birte Schøler → Jacobsen

Didriksen, Erik Johannes

F: 5.8.1937 Tops
L: Grindsted apotek
K: 1962
A: Løvens kemiske Fabrik

Diederichsen, Knud

F: 11.6.1920 Vonsild
L: Middelfart apotek
K: 1947,2

Diederichsen, Aase Margit

Født: Haarsted
F: 1.1.1921 Ullerselev
L: Fuglebjerget apotek
E: 1942,2
A: København Husum apotek

Diget, Anna Lis → Rasmussen

Digmann, Andrea Mackeprang →
Rasmussen

Dimes, Marianne

Født: Simonsen
F: 5.8.1945 København
L: Charlottenlund apotek
K: 1970
A: DAK-Laboratoriet a/s

Dircks, Vera → Lund

F = Fødselsdato, -år, -sted
L = Lærersted
K = Kandidat

E = Examinat
A = Nuværende arbejdssted
Å + årstal = Årbog, hvori afdøde sidst er optaget

P = Pensioneret
D = Død (årstal)

Dithmer, Ellen Mathilde Silfverberg

Født: Rager
F: 21.4.1891 Frederiksberg
L: Frederiksberg apotek
K: 1913

Dithmer, Margrethe Arenfeldt

Født: Mathiesen
F: 29.1.1930 Frederiksberg
L: Frederiksberg apotek
E: 1951,2

Dodt, Oskar Christian Jensen

F: 29.7.1905 København
L: Haderslev Hjørte apotek
E: 1925,1

Dohn, Cecilie Pauline → Holst

Dombornovsky, Nora Judith

F: 11.9.1922 Svendborg
L: Vestervig apotek
K: 1948,2
A: Rudkøbing apotek

Donsky, Anna Handberg → Nielsen
Dorph, Birte → Simonsen

Dorta, Esther Agnethe

Født: Nissen
F: 21.7.1919 København
L: København apoteket Rosen
K: 1950,2

Dragheim, Merete Maria → Brandorff

Dragsholt, Claus

F: 22.4.1942 København
L: København apoteket Falken
K: 1966
A: Odense, Fyns amts sygehusvæsen, centralapoteket

Draminsky, Ellen → Å 68

Draminsky, Sven Frede

Født: Draminsky Mikkelsen
F: 1.11.1906 Dronninglund
L: København Rådhus apoteket
E: 1927,2
P: Pensioneret ap. medhj.

Drøjer, Jørgen

F: 14.10.1955 Kolding
L: Kolding Løve apotek
K: 1979,2

Drøjer, Kirsten Aarup

Født: Philipsen
F: 15.3.1956 Vedbøl
L: København Sønderbro apotek
K: 1980,2
A: Novo Industri A/S

Drescher, Bodil → Fritz-Jensen

Drewes, Christian Mohr

F: 31.8.1900 Hobro
L: Hobro apotek
K: 1922,2
P: Pensioneret apoteker
Hjørring Løve apotek 1960-70
Give apotek 1950-60

Dreyer, Frederik Carl Christian → Å 68
Dreyer, Hans Adam Quitzau → Å 68

Dreyer, Jørgen Vilhelm

F: 12.11.1934 Frederiksberg
L: Frederiksværk apotek
K: 1962
A: Løvens kemiske Fabrik

Drøkkjær, Tove

F: 27.8.1958 Skanderborg
L: Horsens Søndergades apotek
K: 1984,1

Dræbye, Nils

F: 18.6.1941 Esbønderup
L: Helsingør Stengades apotek
K: 1973,3
A: Nordisk Droge & Kemikalie A/S

Duch, Erik Laurits

F: 28.4.1907 Odense
L: Odense Løve apotek
K: 1933,2
P: Pensioneret apoteker
Nørresundby apotek 1957-77

Duch, Frederikke Lund

Født: Thorkilsen
F: 27.5.1902 Skibet
L: Sønderø apotek
K: 1933,2

Duchleiter, Inge-Lise

Født: Juhl
F: 20.6.1929 Jels
L: Gråsten apotek
K: 1953,2
A: København apoteket Svalen

Duchleiter, Leif David

F: 1.3.1929 København
L: København Hjørte apotek
K: 1953,2
A: Apoteker på København apoteket Svalen

Personregister

Duchwaider → Døcker

Duchwaider, Jørgen Vilhelm Johan Harald

F: 20.9.1915 København
L: Frederiksberg apoteket Bjørnen
K: 1939
A: Apoteker på København Sct. Stefans apotek

Dudzinski, Ivar Boleslaw

F: 9.8.1921 Viby
L: Århus Jernbane apotek
K: 1949,1
A: Hoechst Danmark A/S

Due, Kai Erling → Å 74

Due, Kirsten Emmerly

Født: Pedersen
F: 20.8.1935 Frederiksberg
L: Nykøbing S. apotek
K: 1959,2
A: Hillerød Apoteksassistentskolen

Due, Poul Henning

F: 31.5.1954 Hadsund
L: Odense Sct. Knuds apotek
K: 1982,2
A: Hillerød Apoteksassistentskolen

Duelund, Marianne

Født: Hall
F: 20.12.1943 København
L: Holte apotek
K: 1972,1

Duer, Victor

F: 16.9.1932 Barcelona
L: Lyngby Ulrikkenborg apotek
K: 1958,1
A: Løvens kemiske Fabrik

Dupont, Grete Glarbo → Jensen

Duus, Dorte

F: 19.9.1958 Nørager
L: Hobro apotek
K: 1984,1

Dybeck, Fritz Hartvig Larsen → Å 68

Dybkjær, Hanne

Født: Olsen
F: 11.6.1940 Odense
L: Assens apotek
K: 1966
A: København Gammel Torvs apotek

Dyhr, Gitte Marianne

F: 23.12.1956 København
L: Næstved Løve apotek
K: 1982,1
A: ICI-Pharma A/S

Dyhr, Hans-Henrik

F: 14.4.1939 Frederiksberg
L: Herlev apotek
K: 1965
A: Dandy - Dansk Tygge gummi Fabrik A/S

Dyhr, Knud → Å 70

Dyhr, Knud Børge

F: 27.8.1928 Berlin
L: Lyngby Ulrikkenborg apotek
K: 1954,1
A: Apoteker på Virum apotek

Dyhre, Svend Thorkild Anker → Å 78

Dynna, Rigmor Steen

Født: Kristensen
F: 10.12.1925 Vinderup
L: Koldby apotek
K: 1950,2

Dyrelund, Marianne

F: 21.3.1954 København
L: København Rigshospitalets apotek
København apoteket Rosen
K: 1981,1
A: Roskilde, Levnedsmiddelkontrollen

Dyrnum, Lise Solveig

F: 15.9.1952 København
L: Århus Sct. Clemens apotek
K: 1981,1
A: Esbjerg Krone apotek

Dännhardt, Jytte Marianne

Født: Kristensen
F: 24.2.1945 København
L: Hvidovre apotek
K: 1972,2
A: København, Laborantskolen i Hovedstadsområdet

Døcker, Hanne Elisabeth

Født: Bøsen
F: 25.9.1939 Odense
L: Odense Sct. Hans apotek
K: 1965
A: Frederiksberg apotek

F = Fødselsdato, -år, -sted
L = Lærersted
K = Kandidat

E = Examinat
A = Nuværende arbejdssted
Å + årstal = Årbog, hvori afdøde sidst er optaget

P = Pensioneret
D = Død (årstal)

Døcker, Karl Martin

F: 4.4.1931 Nørre Hvalø
L: Roskilde Dom apotek
K: 1954,2

Døhn, Birgit Vedeby → Thanning

Døssing, Dorthe Gårsvig

Født: Nielsen
F: 21.12.1944 Randers
L: Randers Svane apotek
Frederiksberg apoteket Falken
K: 1971,2
A: Tarm apotek

Døssing, Laurits Kristensen → Å 74
Døbbsgaard, Eiler (f. Jensen) → Å 68

Døbsen, Ellinor

F: 24.6.1893 Aalborg
L: København Øresunds apotek
E: 1915,1

Døbsen, Hans

F: 24.5.1928 Føvling
L: Esbjerg Krone apotek
K: 1952,2
A: Apoteker på Skærbæk apotek

Døbsen, Nils-Jørgen

F: 10.8.1956 Viborg
L: Ribe apotek
K: 1981,2
A: Århus Trøjborg apotek

Døbskov, Inge Merete

Født: Rasmussen
Tidl.: Sørensen
F: 31.8.1940 København
L: Esbjerg Krone apotek
K: 1965
A: København, Laborantskolen i
Hovedstadsområdet

Døberholst, Inge

Født: Kjær
F: 2.3.1931 Ringive
L: Vildbjerg apotek
Herning Østergades apotek
K: 1955,2
A: Pharmacia A/S

Døberholst, Lise

F: 28.5.1958 København
L: Lyngby Svane apotek
K: 1983,1
A: København Danmarks Apotekerforening

Døbert, Ingeborg

Født: Larsen
F: 2.6.1908 Hornbæk
L: Hornbæk apotek
K: 1935,2
P: Pensioneret provisor

Døbert, Karin Hasselbalck

Født: Beck
F: 25.7.1919 Maribo
L: Maribo apotek
E: 1942,2

Døberth, Kirsten Møller

Født: Nielsen
F: 16.11.1940 Randers
L: Randers Svane apotek
K: 1964
Lic. pharm.
A: København Danmarks farmaceutiske
Højskole

Døekardt, Henry

F: 27.6.1929 Hellerup
L: Gørding apotek
Hellerup Jernbane apotek
K: 1954,2
A: København Sundby apotek

Døedinger, Ellen Margrethe Lehn →
Pedersen

Døefsen, Else Emma Johanne

Født: Obelitz
F: 1.7.1926 København
L: Holte apotek
E: 1948,2

Døering, Karen Elisabeth → Nielsen

Døeffersøe, Haakon Kruse Randulf

F: 14.9.1918 København
L: Haderslev Hjørte apotek
K: 1944,2
A: Novo Industri A/S

Døgdal, Alice

F: 1920 Nysted
L: Nysted apotek
Nykøbing F. Løve apotek
E: 1943,2

Døgede, Betzy Elfrida → Thomsen

Døgekvisst, Inger

F: 2.4.1954 Fredericia
L: Middelfart apotek
K: 1983,2

Døgeslund, Greta Elise Ravnsbjerg → Wulff
Døgestad, Aksel Nielsen → Å 62

Personregister

Eggers → Ejskjær

Eggers, Bernhard von

F: 18.1.1908 Horsens
L: Viborg Sct. Mathias apotek
Viborg Svane apotek
K: 1935,2

Eggers, Dagmar von

Født: Christensen
F: 31.12.1910 Krogsbølle
L: Sønder sø apotek
K: 1935,2

Eggers-Krag, Nikolai Andreas (f. Krag) →
Å 60

Ehlers, Karin Helene → Olsen

Ehlers, Pia

Født: Ovesen
F: 12.2.1958 Aalborg
L: Aalborg Svane apotek
Aalborg Sygehus Nord, apoteket
K: 1983,2
A: Novo Industri A/S

Ehlers, Steffen Spring

F: 3.8.1956 Frederikshavn
L: Skagen apotek
K: 1981,1
A: Herlev apotek

Ehlert, Ebba Dorrit → Reumert

Ehrenskjöld, Ida Elisabeth → Güntelberg

Eibye, Svend Knud → Å 58

Eiersted, Otto

F: 17.7.1920 Hjørring
L: Ebeltoft apotek
K: 1943,2
A: Apoteker på København Archiv apotek

Eif, Birte (f. Trautner, tidl. Bertelsen) →
Å 78

Eigil, Knud Gustav

F: 31.7.1897 Kastруп
L: Ringkøbing Løve apotek
K: 1922,2
P: Pensioneret provisor

Eigaard, Jean Anders Henrik → Å 70

Eilersen, Ingrid Marie Thaarup

Født: Clausen
F: 27.8.1894 Årup
L: Hals apotek
Assens apotek
K: 1921,1

Eilersen, Thomas → Å 68

Eilert, Viggo Emil

F: 13.1.1904 Frederiksberg
L: København apoteket Svalen
K: 1927,1
P: Pensioneret apoteker
København apoteket Svalen 1954-75

Eilschou, Christian Cornelius → Å 80

Eilschou, Hans Emil

F: 5.5.1945 Nykøbing S.
L: Nykøbing apotek
K: 1970
D: 1981

Eilschou, Lena

Født: Bille
F: 17.3.1946 København
L: Frederiksberg Gammel Kongevejs apotek
K: 1970
A: Nykøbing S. apotek

Einarsson, Birgir

F: 1914 Reykjavik
L: Reykjavik Idunn apotek
København Gammel Torvs apotek
K: 1941

Eir, Helle → Krogh-Madsen

Ejrnæs, Irene Fernanda

Født: Petersen
F: 10.10.1945 Tønder
L: Tønder Løve apotek
K: 1969
A: Århus Stjerne apotek

Ejsing, Kirstine Levin → Nielsen

Ejskjær, Elfrida Cathrine

Født: Thomsen
F: 17.11.1901 Esbjerg
L: Koldby apotek
K: 1922,2
P: Pensioneret provisor

Ejskjær, Jutta Marie Jensen → Faarbæk

F = Fødselsdato, -år, -sted
L = Lærersted
K = Kandidat

E = Examinat
A = Nuværende arbejdssted
Å + årstal = Årbog, hvori afdøde sidst er optaget

P = Pensioneret
D = Død (årstal)

Ekstrøm, Karl Edvin Karlsson → Å 70

Ekström, Lisbeth

Født: Hjortkjær
Tidl.: Olesen
F: 29.1.1947 Århus
L: Århus Trøjborg apotek
K: 1972,2
Lic. pharm.
A: Roche A/S

Ekström, Mogens Franck Gustav

F: 15.6.1947 København
L: Frederiksberg Gammel Kongevejs apotek
K: 1974,3
A: H. Lundbeck & Co. A/S

El Mousti, Lise

F: 27.7.1949 København
L: Kastrup apotek
K: 1977,2
A: København apoteket Svalen

Elboth, Birte

F: 29.1.1953 København
L: København Svane apotek
K: 1977,2

Elbrønd, Asger Villiam

F: 31.1.1919 Næstved
L: Næstved Løve apotek
K: 1944,2

Elgaard, Mogens

F: 23.6.1946 Århus
L: Århus Sct. Clemens apotek
K: 1973,3
A: Videbæk apotek

Elhauge, Bodil → Flindt

Elken, Lone Møller

Født: Bendixen
Tidl.: Overgaard
F: 13.8.1945 Lydum
L: Helsingør Stengades apotek
K: 1969
A: Helsingør Stengades apotek

Elkjer, Anna Katharina (f. Schleisner) → Å 60

Elkjer, Thomas Peder → Å 68

Elle, Finn

F: 23.11.1913 Årslev
L: Århus Sct. Clemens apotek
K: 1939
P: Pensioneret apoteker
København Frihavns apotek 1962-83

Elle, Lili

Født: Andersen
F: 7.1.1916 Hellerup
L: Helsingør Svane apotek
Tårnbæk apotek
K: 1939
P: Pensioneret

Ellegaard, Vibeke

Født: Madsen
F: 10.10.1943 Stige
L: Odense Sct. Hans apotek
K: 1969
A: Odense Albani apotek

Ellegaard-Jørgensen, Kurt

F: 12.12.1936 Odense
L: Ærøskøbing Ærø apotek
K: 1963
A: A/S Dumex

Ellerbek, Søren Anton → Å 56
Ellerup, Johan Gerhard Ole → Å 80

Elling, Karen Margrethe

Født: Clausen
F: 19.6.1911 København
L: Viborg Løve apotek
K: 1937
P: Pensioneret afdelingsleder

Elm, Magda Larsen

F: 19.10.1906 Særslev sogn
L: Snertinge apotek
K: 1933,2
D: 1983

Elming, Christian Aasted (f. Piselhøj) → Å 70

Elming, Else Marie Nordentoft

Født: Thomsen
F: 26.5.1932 Thisted
L: Thisted Løve apotek
E: 1954,2

Elming, Frank → Å 80

Elmquist, Gerda → Jensen

Elmquist, Karen Marianne → Mathiassen

Elmstrøm, Ella

Født: Stenov
Tidl.: Jensen
F: 4.2.1919 Viby
L: Århus Munke apotek
K: 1947,1
P: Pensioneret provisor

Personregister

Elmstrøm → Engelund

Elmstrøm, Finn

Født: Elmstrøm Jensen
F: 8.5.1919 Egtved
L: Egtved apotek
K: 1947,2
D: 1981

Elsner, Paul Christian Ludvig Viggo
Edouard von → Å 56
Elverdam, Dot → Jøns

Elverdam, Ingelise

Født: Ulrichsen
F: 28.7.1947 Sønderborg
L: Verringe apotek
Odense apoteket Ørnen
K: 1971,2

Elverdam, Ole

F: 29.12.1942 København
L: Søborg apotek
K: 1968
A: A/S Dumex

Elving, Gerda → Olesen

Emborg, Karen

Født: Dam
F: 7.7.1954 Farum
L: Frederikssund apotek
K: 1979,2
A: Novo Industri A/S

Emborg, Margit Marie → Mosekilde

Emdal, Vibeke Rosendahl

Født: Nielsen
F: 20.5.1920 Bogense
L: Bogense apotek
Svendborg Løve apotek
E: 1943,1
A: Odense Dalum apotek

Emmeltorp, Gladys Helga (f. Rasmussen)
→ Å 58

Emmery, Annelise Marie

Født: Heikendorff
F: 10.3.1927 Kollund
L: Frederiksberg Gammel Kongevejs apotek
E: 1951,2

Emmery, Valdemar

F: 12.11.1928 Århus
L: København Løve apotek
K: 1953,2
P: Pensioneret provisor

Enemark, Kjeld

F: 9.3.1907 København
L: København Østerbro apotek
K: 1931,2
P: Pensioneret apoteker
Næstved Løve apotek 1965-77
Rødby apotek 1957-65

Engberg, Birthe

Født: Landsperg
Tidl.: Christensen
F: 3.9.1934 Frederiksberg
L: Hellerup Øregård apotek
K: 1959,1
A: Hørsholm apotek

Engberg, Carl Frederik Marius → Å 58

Engberg, Niels

F: 8.11.1934 København
L: Vejen apotek
K: 1958,2
A: DAK-Laboratoriet a/s

Engelbret, Hanne → Igolen
Engell, Esther Julie → Å 58

Engelsborg, Hanne

F: 12.3.1953 København
L: Lyngby Svane apotek
K: 1979,2
A: Hillerød Apoteksassistentskolen

Engelstoft, Anna Ingeborg Marie →
Jacobsen

Engelstoft, Hanne Elisabeth

F: 12.4.1933 Frederiksberg
L: Haslev apotek
E: 1955,2
A: København, Statens Seruminstitut

Engelstoft, Immanuel → Å 56

Engelund, Aksel

F: 6.5.1927 Fåborg
L: Fåborg Løve apotek
K: 1950,2
A: Apoteker på Hjørring Svane apotek

F = Fødselsdato, -år, -sted
L = Lærersted
K = Kandidat

E = Examinat
A = Nuværende arbejdssted
Å + årstal = Årbog, hvori afdøde sidst er optaget

P = Pensioneret
D = Død (årstal)

Engelund, Ellen Marie

Født: Christiansen
F: 10.6.1928 Fåborg
L: Fåborg apotek
K: 1952,2
A: Hjørring Svane apotek

Engesgaard, Anne

F: 7.3.1957 Nørresundby
L: Brønderslev apotek
K: 1981,2
A: København Danmarks farmaceutiske Højskole

Engfelt, Jytte Bro → Pedersen
Enggard, Einar (f. Pedersen) → Å 68

Enghuus, Hanne

F: 17.2.1945 Odense
L: Odense Svane apotek
K: 1973,1
A: Åbenrå, Laborantskolen

Engkilde, Finn

F: 9.3.1936 Herning
L: Ikast apotek
Herning Østergades apotek
K: 1959,2
A: E. Tjellesen ApS

Engkilde, Ulla Cecilie

Født: Halsteen
F: 31.8.1936 Fåborg
L: Herning Østergades apotek
K: 1961,2
A: Hillerød Frederiksberg apotek

Enkegaard, Arne

F: 5.12.1904 Esbjerg
L: Bramminge apotek
Esbjerg Krone apotek
K: 1927,1
P: Pensioneret apoteker
København Ægirs apotek 1954-76

Enkelund, Tage Andreas

F: 6.5.1920 Give
L: Bramminge apotek
K: 1947,2

Enné, Karen

Født: Dam
F: 1.8.1909 Svaneke
L: Hvalsø apotek
K: 1935,2

Enoch, Olga Louise → Bergh
Erichsen, Nanna Bendine (f. Wiinholt) →
Å 56
Erichsen, Niels Frederik Paludan → Å 58

Eriksen, Anna Elisabeth Kousgaard →
Mikkelsen
Eriksen, Anne Marie Horn → Jensen
Eriksen, Annelise Kristine → Ask
Eriksen, Birgit Wisbech → Borggaard

Eriksen, Birthe

F: 6.8.1948 Odense
L: Odense Sct. Hans apotek
K: 1972,2
A: Københavns Universitet

Eriksen, Bodil Munk → Hansen

Eriksen, Børge Harald

F: 3.3.1913 København
L: Odense Løve apotek
K: 1939
P: Pensioneret apoteker
Frederiksberg apoteket Falken 1963-84

Eriksen, Erna Ottilie

F: 3.11.1901 Herning
L: Herning Østergades apotek
K: 1927,1
P: Pensioneret provisor

Eriksen, Hanne

Født: Jolin
F: 22.3.1937 København
L: Lyngby Svane apotek
K: 1961,2
A: Silkeborg Svane apotek

Eriksen, Hanne → Sørensen

Eriksen, Helge Emanuel

F: 3.9.1896 Fredericia
L: København Sorte Hest apotek
K: 1919

Eriksen, Inger Grete Krogh → Andersen
Eriksen, Karen → Nielsen
Eriksen, Karen → Horn
Eriksen, Lovise Caroline → Å 68
Eriksen, Mette Lyngge → Schou
Eriksen, Pia Benedicte Elsebeth →
Popp-Madsen

Eriksen, Poul

F: 19.10.1937 København
L: Roskilde Dom apotek
K: 1962
A: Skovlunde apotek

Eriksen, Ragna

Født: Petersen
F: 18.6.1936 Gram
L: Gråsten apotek
K: 1959,2

Personregister

Eriksen → Espersen

Eriksen, Rita Ellen

Født: Petersen
F: 24.6.1941 Kirke Såby
L: Roskilde Dom apotek
K: 1965
A: Novo Industri A/S

Erlang, Nora Marie → Kjær

Ernst, Ralf Michael

F: 26.1.1954 Sønderborg
L: Åbenrå Løve apotek
K: 1980,2
A: Sønderborg Løve apotek

Errboe, Hans Jacob Theiss → Å 62

Errboe, Jørgen Theiss

F: 8.3.1920 Ejby
L: Kibæk apotek
Århus Jernbane apotek
K: 1946,2
A: Aarhus Oliefabrik A/S

Errboe, Poul Henning Theiss

F: 6.4.1916 København
L: Kibæk apotek
Århus Jernbane apotek
K: 1944,2
P: Pensioneret lægebesøger

Erritzøe, Vibeke → Mangor

Erslev, Knud → Å 58

Erslev, Svend → Å 56

Erup, Axel Gottfred (f. Jensen) → Å 68

Erup, Otto Anton (f. Jensen) → Å 80

Esborg, Johannes (f. Jensen) → Å 58

Eschen, Birthe → Kofod

Esfelt, Emil Georg (f. Nielsen) → Å 70

Eskesen, Birthe Gregers → Clausen

Eskesen, Kirsten Grønberg

F: 25.11.1948 Hesselbo
L: Lyngby Svane apotek
K: 1974,3
A: Ejby apotek

Eskildsen, Carla Johanne Ellinor Grunnet

Født: Jensen
F: 17.1.1894 København
L: Vesterborg apotek
Odense Albani apotek
E: 1919,1

Eskildsen, Karen Elsebeth

Født: Carstensen
F: 11.9.1927 København
L: Ashnæs apotek
K: 1952,2
A: Hørsholm apotek

Eskjær, Hans Jørgen (f. Eskjær Hansen) → Å 80

Espensen, Laurits Kirkegaard

F: 6.9.1935 Dyrby
L: Hornslet apotek
K: 1962

Espersen, Birgitte

F: 19.12.1953 Randers
L: Randers Løve apotek
K: 1978,1
A: København, Statens Seruminstitut

Espersen, Clara Marie → Christensen

Espersen, Dorit → Juul

Espersen, Gerda

Født: Giessel
F: 8.6.1929 Århus
L: Skælskør apotek
K: 1952,2
A: Helsingør Stengades apotek

Espersen, Inger Løbner

Født: Madsen
F: 17.5.1933 Odense
L: Odense apoteket Bryggergården
E: 1956,1
A: Aalborg Budolfi apotek

Espersen, Ole

F: 2.11.1934 Thisted
L: Aalborg Svane apotek
K: 1958,2
A: Aalborg, Nordjyllands amtskommune

Espersen, Thor Krintel

F: 15.10.1928 Holbæk
L: Holbæk Løve apotek
K: 1952,2
A: Sygehusapoteker på Københavns Amts Centralapoteket i Herlev

F = Fødselsdato, -år, -sted
L = Lærersted
K = Kandidat

E = Examinat
A = Nuværende arbejdssted
Å + årstal = Årbog, hvori afdøde sidst er optaget

P = Pensioneret
D = Død (årstal)

Ewald, Holger Lykke

F: 1.10.1930 Tarm
L: Hobro apotek
K: 1956,1
A: Apoteker på Hobro apotek

Ewald, Kai Lykke → Å 56

Eybye, Inger la Cour

Født: Hansen
F: 9.12.1946 Udbyneder
L: Randers Jernbane apotek
 København Archiv apotek
K: 1972,2
A: Esbjerg Krone apotek

Eyjólfsson, Helga

Født: Wilhjálmsdóttir
F: 17.4.1934 Reykjavík
L: Island
K: 1962

Eyjólfsson, Reynir Halldór

F: 19.3.1937 Vallaness, Island
L: Island
K: 1964
 Lic. pharm.

Eythorsson, Ada Violet Agot

Født: Holst
Tidl.: Christensen
F: 25.1.1897 Aars
L: Aalborg Budolfi apotek
E: 1919,1
P: Pensioneret ap. medhj.

Fabech, Bente

F: 5.8.1948 Århus
L: Værløse apotek
K: 1973,3
A: København, Statens Levnedsmiddelinstitut

Faber, Andreas

F: 25.8.1907 Holstebro
L: Holstebro Løve apotek
K: 1931
D: 1983

Faber, Anette → Wang

Faber, Johannes Heinrich

F: 14.2.1917 St. Croix
L: København Vesterbro apotek
K: 1943,2
A: Apoteker på Glostrup apotek

Faber, Knud

F: 6.3.1935 Thisted
L: Lyngby Svane apotek
K: 1959,2
A: Apoteker på Randers Jernbane apotek

Faber, Poul

F: 8.9.1922 Mariager
L: Åbenrå Løve apotek
 Fredericia Løve apotek
K: 1950,1
A: Apoteker på Åbenrå Løve apotek

Fabricius, Aksel

F: 26.2.1911 København
L: Svendborg Løve apotek
K: 1935,2
P: Pensioneret apoteker
 Frederiksberg Allé apotek 1961-77

Fabricius, Annette

Født: Jensen
F: 29.10.1942 Frederiksberg
L: København Valby apotek
K: 1968
A: Apoteker på Hellerup apotek fra 4.6.1984

Fabricius, Arne Ipsen

F: 14.12.1908 Frederiksberg
L: Skanderborg apotek
K: 1933,2
P: Pensioneret provisor

Fabricius, Christiane Marie Jacobine →
 Å 62

Fabricius, Christine Frederike

F: 22.3.1928 Åbenrå
L: Tønder Løve apotek
K: 1952,2
A: Frederikshavn tekniske Skole

Fabricius, Estrid → Å 76

Fabricius, Helga → Thomsen

Fabricius, Hellmuth Mouthio

F: 14.2.1936 Sæby
L: Aalborg Løve apotek
K: 1959,2
A: Århus Kommunehospital apotek

Fabricius, Johan Holger

F: 7.7.1921 Sønderborg
L: Åbenrå Svane apotek
K: 1948,2
A: A/S Ferrosan

Fabricius, Troels Torbjørn

F: 31.12.1937 Sæby
L: Brovst apotek
K: 1964
A: Apoteker på Verringe apotek

Fagel, Hubert Schram → Å 74

Personregister

Fagerberg → Fehrn

Fagerberg, Anna Emilie

Født: Serup
F: 26.2.1924 Nykøbing Mors
L: Frederiksberg apoteket Godthåb
E: 1948,2
A: Løvens kemiske Fabrik

Falck, Gertrud → Hansen

Falcon, Gerda Martini → Martins

Falk-Munkå, Kirstine

Født: Kristensen
F: 22.7.1913 Ølsted
L: Frederiksberg Smallegades apotek
E: 1946,2

Falkow, Poul Birger

F: 14.1.1902 Horsens
L: København Sct. Stefans apotek
K: 1927,1
P: Pensioneret provisor

Fallesen-Schmidt, Thue Johannes Jørgen
(f. Schmidt) → Å 56

Fals, Else Marie

F: 15.2.1903 Terndrup
L: Horsens Svane apotek
Uldum apotek
E: 1924,2

Falsted, Pia

F: 10.12.1953 Nykøbing F
L: København Finseninstitutets apotek
København Store Vibenshus apotek
K: 1982,1
A: København Danmarks Apotekerforening

Falster, Dorte Elisabeth

Født: Falster
Tidl.: Muus
F: 17.8.1946 Sæby, Høng
L: Apoteksassistent
K: 1974,1
A: DAK-Laboratoriet a/s

Fanø, Hans Arne

F: 22.7.1913 Odense
L: Varde apotek
K: 1939
P: Pensioneret apoteker
Løkken apotek 1963-75

Faurby, Verner

Født: Faurby Hansen
F: 31.3.1938 Randers
L: Randers Krone apotek
K: 1963
A: Apoteker på Fåborg Løve apotek

Faurholt, Theodor Carl → Å 74

Faurschou, Erik (f. Faurschou Larsen) →
Å 74

Faursholt, Michael Arne

F: 4.3.1937 København
L: Ordrupvejs apotek
K: 1963

Fausing, Else Appelt

Født: Rostbøll
Tidl.: Fausing Sørensen
F: 8.12.1926 Odder
L: Odder apotek
K: 1951,2
A: Stege apotek

Fausing, Peter

Født: Fausing Sørensen
F: 10.10.1923 Haslev
L: Vordingborg apotek
K: 1951,2
A: Præstø apotek

Feddets, Günther Richard Jacob

F: 3.7.1924 Sønderborg
L: Sønderborg Jernbane apotek
K: 1952,1
A: Ciba-Geigy A/S

Feddensen, Anne Marie

Født: Gregersen
F: 1.1.1929 Esbjerg
L: Horsens Søndergades apotek
E: 1951,1
A: Humlebæk apotek

Fehr, Agnes Elisabeth → Lundorff

Fehrn-Christensen, Janne

Født: Skovsted
F: 29.1.1954 København
L: København Østerfælled apotek
K: 1977,2
A: A/S Gea farmaceutisk Fabrik

F = Fødselsdato, -år, -sted
L = Lærersted
K = Kandidat

E = Examinat
A = Nuværende arbejdssted
Å + årstal = Årbog, hvori afdøde sidst er optaget

P = Pensioneret
D = Død (årstal)

Felby, Søren

F: 3.12.1937 København
L: Svendborg Sct. Nicolai apotek
K: 1962
 Lic. pharm.
A: Københavns Universitet

Felsing, Merete → Sterner

Felumb, Grethe Birgit Bartels

Født: Christophersen
F: 7.4.1925 København
L: Hellerup apotek
K: 1950
D: 1983

Felumb, René → Å 70

Fenger, Ellen → Langgaard

Fenger, Frederik → Å 74

Fenger-Eriksen, Hedvig Christine →
 Helt-Hansen

Fenger-Eriksen, Inger → Serup

Fenger-Eriksen, Karen Mathilde → Å 70

Fiala, Kaare

F: 8.10.1948 Gentofte
L: Hvidovre apotek
 Kastrop apotek
K: 1974,4
A: Astra-Gruppen A/S

Fibiger-Henriksen, Carl Vilhelm

F: 22.6.1913 Hurup
L: København apoteket Trekroner
K: 1941
P: Pensioneret underdirektør

Fick, Jenny

F: 22.7.1901 Stoholm
L: Svendborg Sct. Nicolai apotek
 Vester Skerninge apotek
K: 1927,1
P: Pensioneret provisor

Find, Lars

F: 13.5.1918 Baldersbrønde
L: Rudkøbing apotek
K: 1946,2
A: Korsør apotek

Find-Andersen, Lars

Født: Find Andersen
F: 6.1.1943 Holte
L: Hornslet apotek
K: 1972,2
A: København Husum apotek

Finderup, Birthe

Født: Johansen
F: 14.5.1946 Køge
L: København Holmbladsgades apotek
K: 1970
A: Cimabrex A/S

Findsen, Judith

Født: Wilkenschildt
F: 7.2.1945 København
L: Hillerød Frederiksborg apotek
K: 1970
A: Bagsværd apotek

Fischer, Anne

Født: Nørngaard
F: 14.5.1942 Frederiksværk
L: Frederiksværk apotek
K: 1966
A: Slagelse Rådhus apotek

Fischer, Jørgen Kyhl

F: 5.1.1926 København
L: København apoteket Trekroner
K: 1950,2

Fischer, Paul Einar Kurtz

F: 25.5.1898 København
L: København Amagerbro apotek
E: 1918,1

Fischer, Povl

F: 27.3.1902 Fredericia
L: København Svane apotek
K: 1929
D: 1982

Fischer, Tove Schmidt

Født: Jensen
F: 21.2.1928 Vonsild
L: Tårnby apotek
E: 1950,1

Fischer, Vilhelm Thorvald Gudmund →
 Å 70

Fisker, Christian Andersen → Å 78

Fisker, Flemming

F: 1.5.1930 Bjerringbro
L: Randers Sønderbro apotek
K: 1955,1

Fisker, Gerda Margrethe → Christiansen

Fisker, Helle → Bechgaard

Fisker, Johanne Marie → Å 68

Personregister

Fisker → Fløjstrup

Fisker-Nielsen, Inger

Født: Berthelsen
F: 10.10.1928 København
L: Borup apotek
K: 1952,2
P: Pensioneret

Fjalland, Bjarne

F: 26.7.1943 Torup
L: Frederiksværk apotek
K: 1967
Lic. pharm.
A: København Danmarks farmaceutiske
Højskole

Fjalland, Ilse Birgitta

Født: Holm
F: 8.3.1944 København
L: Hellerup apotek
K: 1967
A: København Danmarks farmaceutiske
Højskole

Fjelster, Poul

F: 14.8.1925 Randers
L: Nimtofte apotek
Århus Svane apotek
K: 1950,2
A: Bayer Kemi A/S

Fjord-Nielsen, Inga → Scheibel

Flachs, Helga Birgithe Hilborn

F: 26.1.1945 Sverige
L: København Dyveke apotek
K: 1969
A: København, Rigshospitalet

Flagstad, Gerhard Alexius Castberg

F: 11.11.1893 Fanefjord
L: København apoteket Trianglen
K: 1918,1

Flagstad, Kirsten

Født: Petersen
F: 26.5.1913 Horn
L: Vejle Gorms apotek
E: 1938,1
P: Pensioneret

Flagstad, Kirsten → Gammelgaard

Flagstad, Knud Magnus Thoring → Å 58

Flamand, Bodil → Christensen

Flanbaum, Birgitte → Saks

Fleischer, Ingeborg Marie Sofie

Født: Brandstrup
F: 3.6.1888 Saksøbing
L: Silkeborg Himmelbjerg apotek
K: 1915,1

Fleng, Thomas Jul

F: 2.7.1923 Borbjerg
L: Holstebro Løve apotek
E: 1948,1

Flensboe, Else Augusta

F: 4.9.1901 Vordingborg
L: Ringsted apotek
K: 1927,2
P: Pensioneret provisor

Fleron, Lis Bredahl

Født: Jørgensen
F: 12.4.1941 København
L: Ordrup apotek
K: 1965
A: Lyngby Svane apotek

Flinch, Benny → Kahlmeter

Flindt, Bodil

Født: Elhaug
F: 28.9.1904 Ruds-Vedby
L: Holbæk Løve apotek
E: 1924,1

Flodin-Jensen, Mario Lauritz → Floding

Floding, Mario Lauritz (f. Jensen, tidl.
Floding-Jensen) → Å 62

Fløge, Hanne

Født: Birktoft
Tidl.: Madsen
F: 19.8.1933 København
L: Ballerup apotek
K: 1958,2
A: København Den kgl. Veterinær- og
Landbohøjskole

Fløjstrup, Arne Ole

F: 22.7.1926 København
L: København Vaisenhus apotek
K: 1951,2
A: E. Tjellesen ApS

Fløjstrup, Edith Marie Saabye (f. Wiggers)
→ Å 68

F = Fødselsdato, -år, -sted

L = Lærersted

K = Kandidat

E = Examinat

A = Nuværende arbejdssted

Å + årstal = Årbog, hvori afdøde sidst er optaget

Foersom, Anne Grethe Kirsten Neerholt (f. Gredsted) → Å 78
Foersom, Louis → Å 68
Foersom, Nina → Schwanenflügel
Fog, Claus Andreas → Å 62

Fog, Dorthe

F: 20.9.1928 Kjellerup
L: Kjellerup apotek
Århus Svane apotek
E: 1950,2

Fog, Ingrid Maisy

Født: Iversen
Tidl.: Bülow
Christensen
F: 7.5.1943 Vordingborg
L: Næstved Løve apotek
K: 1966
A: Silkeborg Ørne apotek

Fog, Jacob Peter

F: 28.12.1900 Fredericia
L: København Kong Salomons apotek
K: 1925,2
D: 1984

Fog-Petersen, Gudrun → Mørk-Jensen

Foged, Annette

Tidl.: Foged-Pedersen
F: 13.8.1951 Hillerød
L: Svendborg Sct. Nicolai apotek
K: 1976,2
A: Odense Albani apotek

Foged, Karen Margrethe Tøndering

Født: Hansen
F: 2.6.1915 Seest
L: Ringsted apotek
Kolding Løve apotek
E: 1937,2

Foged, Vilfred Peter Elgaard

F: 4.8.1907 Hadsten
L: Hadsten apotek
K: 1935,2
P: Pensioneret provisor

Foged-Pedersen, Annette → Foged

Foged-Pedersen, Lars

F: 23.11.1955 Skærbæk
L: Herlev apotek
K: 1983,1
A: Haderslev Løve apotek

Fogh, Jørgen Viggo Bertel

F: 24.8.1924 Frederiksberg
L: København Amagerbro apotek
K: 1951,2
A: Nordisk Droge & Kemikalie A/S

Fogh, Kathrine

Født: Schmidt
F: 4.4.1925 Sumatra
L: Ebeltoft apotek
K: 1952,1

Fogh, Ole → Weis-Fogh

Foghsgaard, Ebbe

F: 19.8.1948 Århus
L: Århus Sct. Pauls apotek
K: 1972,2
A: Ringkøbing Løve apotek

Foghsgaard, Hanne → Jepsen

Foghsgaard, Jørgen Blach

F: 2.12.1902 Ørum sogn
L: Åbenrå Løve apotek
Fredericia apotek
K: 1928,2
P: Pensioneret apoteker
Grindsted apotek 1953-74

Foghsgaard, Lars

F: 20.7.1941 Århus
L: Århus Sct. Pauls apotek
K: 1967
A: N. C. Nielsen Hospitalsudstyr A/S

Fogstrup, Gerda Elise

Født: Mynster
F: 27.5.1886 Tunø
L: Grenå apotek
København Sorte Hest apotek
E: 1909,2

Fold, Sven Arne (f. Fold Larsen) → Å 68
Fold-Larsen, Sven Arne → Fold

Foldby, Rigmor Louise Sørensen

F: 8.2.1893 Hobro
L: Bøvlingbjerg apotek
Århus Marselisborg apotek
E: 1916,2

Folkenberg, Otto Ludvig Nikolai → Å 68

Folkenberg, Jens Ole Ravnholdt

Født: Christensen
F: 15.7.1938 Skjern
L: København Oxford Allé apotek
K: 1966
A: København Sundhedsstyrelsens
farmaceutiske Laboratorium

Personregister

Folker → Frandsen

Folker, Axel Peter Thorvald

F: 21.8.1885 Slots-Bjergby
L: København Christianshavns apotek
K: 1907,2

Folker, Karen Margrethe (f. Frederiksen) →
Å 76

Folkmann, Ulla Stougaard

Født: Petersen
F: 6.6.1945 Maribo
L: Gråsten apotek
K: 1969

Folting, Kirsten → Streib

Foltmann, Bent

F: 13.5.1925 København
L: Frederiksberg apoteket Falken
K: 1949,2

Foltmann, Inge Marie Kathrine

Født: Nielsen
F: 23.12.1926 Ringe
L: Gørlev apotek
Århus Sct. Lukas apotek
K: 1951,2
A: København Jernbane Allé apotek

Fomsgaard, Inge Sindbjerg

F: 4.6.1953 Åbenrå
L: Ringkøbing Løve apotek
K: 1978,2
A: I Nicaragua

Forchhammer, Anne Jette Edinger

Født: Balle
F: 16.11.1936 Julianehåb Grønland
L: Hellerup apotek
K: 1962
A: Frederiksberg apoteket Godthåb

Foss, Gunnar

F: 15.9.1890 København
L: København Blågård's apotek
K: 1913
P: Pensioneret apoteker
Skærbæk apotek 1942-54

Foss, Susanne Møller

F: 12.11.1945 København
L: Apoteksassistent
K: 1983,2
A: København Danmarks farmaceutiske
Højskole

Foss, Svend

Født: Foss Nielsen
F: 16.8.1905 Lemvig
L: Lemvig apotek
K: 1928,2
P: Pensioneret provisor

Foverskov-Jensen, Grete Løbner (f.
Andersen) → Å 60

Framming, Vibeke → Winther
Franck, Esther → Nørsgaard
Franck, Grete Oppen → Villadsen

Franck, Knud Frank

F: 24.8.1939 Fredericia
L: Frederiksberg apoteket Godthåb
K: 1963

Franck, Sophus Vilhelm Georg → Å 56

Frandsen, Birgitte Therese

F: 29.11.1953 København
L: København Bispebjerg Hospitals apotek
Albertslund apotek
K: 1980,2
A: Vordingborg apotek

Frandsen, Else → Bonfils

Frandsen, Flemming

F: 16.6.1949 Lille Lindet, Birket S.
L: Nykøbing Falster Løve apotek
K: 1975,3
A: Løvens kemiske Fabrik

Frandsen, Frands Laurits Einer → Gønget

Frandsen, Helle Holm

Født: Pedersen
F: 22.9.1958 Aalborg
L: Brønderslev apotek
K: 1982,2
A: Hvalsø apotek

Frandsen, Inger Behrmann

Født: Gade
F: 2.11.1929 Silkeborg
L: Viborg Sct. Mathias apotek
E: 1953,2

Frandsen, Ingrid → Jakobsen
Frandsen, Kirsten → Søeberg-Sørensen
Frandsen, Kjeld Ove → Å 68

F = Fødselsdato, -år, -sted
L = Lærersted
K = Kandidat

E = Examinat
A = Nuværende arbejdssted
Å + årstal = Årbog, hvori afdøde sidst er optaget

Frandsen, Minna

Født: Hansen
F: 19.10.1893 Odense
L: København Gefions apotek
E: 1914,1

Frandsen, Per

F: 24.9.1938 Vejle
L: Skagen apotek
K: 1964
Lic. pharm.
A: København Sundhedsstyrelsens
farmaceutiske Laboratorium

Frandsen, Vibeke → Jensen

Frank, Knud

F: 21.8.1885 København
L: København Christianshavns apotek
E: 1906,2

Fransen, Claus Bredkjær

F: 4.9.1957 Ringkøbing
L: Tarm apotek
K: 1984,1

Frantsen, Aase → Christensen

Frantzen, Ebbe Henning Lund → Å 80

Frearson, Grete

Født: Mygind
F: 3.9.1914 København
L: Næstved Svane apotek
K: 1939
P: Pensioneret provisor

Fredeløkke, Fritze Inge Kleist → Jakobsen

Frederichsen, Hanne Dorothea → Marcher

Frederiksen, Birgit

F: 23.9.1940 København
L: København Archiv apotek
K: 1965
A: Albertslund apotek

Frederiksen, Bjørn → Å 76

Frederiksen, Bodil → Larsen

Frederiksen, Carl Christian → Å 78

Frederiksen, Carl Poul

F: 20.1.1886 Odense
L: Odense Svane apotek
Odense Sct. Knuds apotek
København Sølvtorvets apotek
E: 1910,1

Frederiksen, Elisabeth Thora Louise →
Hoffmann

Frederiksen, Else → Ægidius

Frederiksen, Halvor Christian Troj

F: 27.10.1910 Ribe
L: Køge apotek
K: 1935,2
P: Pensioneret provisor

Frederiksen, Helge Büchler

F: 29.1.1925 København
L: København Sundby apotek
K: 1950,2
A: Apoteker på Vejen apotek

Frederiksen, Holger Christen → Å 74

Frederiksen, Ingeborg Hansine → Å 74

Frederiksen, Inger

F: 24.8.1923 Horsens
L: Vrå apotek
Aalborg Svane apotek
K: 1951,1
A: Mariager apotek

Frederiksen, Karen Gad Plaetner

Født: Jarlshøj
Tidl.: Andresen
F: 19.5.1917 Frederiksberg
L: København Kong Salomons apotek
E: 1940,2

Frederiksen, Karen Margrethe → Folker

Frederiksen, Kirsten → Aarby

Frederiksen, Kirsten → Mikkelsen

Frederiksen, Kirsten Gerda → Schæfer

Frederiksen, Käthe → Hausted

Frederiksen, Marius Christian Emanuel

F: 23.11.1888 Aalborg
L: Aalborg Budolfi apotek
E: 1910,1

Frederiksen, Mette Dybro

Født: Jørgensen
F: 25.7.1937 Sindal
L: Aalborg Budolfi apotek
K: 1961,2
A: Rødding apotek

Frederiksen, Svend Emil

F: 9.6.1911 København
L: København apoteket Trianglen
K: 1937

Frederiksen, Ulla → Poulsen

Frees, Ingrid → Christensen

Frees, Tove Bille

F: 18.3.1944 Nyborg
L: Gråsten apotek
K: 1969
A: Esbjerg Krone apotek

Personregister

Fregerslev → Frost

Fregerslev, Sidsel → Grundvig

Fregerslev, Sten

F: 17.2.1937 Århus

L: Århus Sct. Clemens apotek

K: 1964

Lic. pharm.

A: Apoteker på Århus Sct. Clemens apotek

Fregerslev, Tage Pagh → Å 80

Frellsen, Kaj Hakon Muldorff → Å 74

Fremming, Chas Christian Sophus

F: 3.6.1890 Cleveland

L: Horsens Søndergades apotek

E: 1911,1

Freundt, Erna Meta Marie Vilhelmine →
Berg

Fribert, Birte → Knutsson

Friberg, Eltie → Bevilacqua

Friderichsen, Hanne Dorothea → Marcher

Friderichsen, Johan Ditlev → Å 74

Friderichsen, Poul Rasmus Høltzermann

F: 6.11.1895 København

L: København Gammel Torvs apotek

K: 1919

Fries, Grethe Seier → Poulsen

Fries, Jørgen → Å 62

Friis, Asger → Teilman-Friis

Friis, Axel → Å 68

Friis, Axel Frederik

F: 31.1.1888 Vejle

L: Viborg Løve apotek

K: 1910

Friis, Marianne

F: 15.9.1952 København

L: Vejle Svane apotek

K: 1977,2

A: Løvens kemiske Fabrik

Friis, Mogens Ditlev Trap

F: 2.11.1923 Vejle

L: København Sølvtorvets apotek

K: 1949,2

A: A/S Dumex

Friis, Poul Lunøe

F: 20.6.1946 Randers

L: Hammel Frijsenborg apotek

K: 1970

A: København, Bispebjerg Hospitals apotek

Friis, Troels

F: 28.11.1910 Præsto

L: Næstved Løve apotek

K: 1937

Friis, Volmer → Å 74

Friis-Nielsen, Carl Rudolph Erik Emil

F: 22.7.1909 Bækkeskov

L: Rønne apotek

K: 1935,2

P: Pensioneret apoteker

København Krone apotek 1959-76

Friis-Sørensen, Ella → Jerslev

Frikke, Anna Christine

F: 15.9.1902 Ringkøbing

L: Ringkøbing Løve apotek

E: 1923

D: 1982

Frimor, Birthe

Født: Christiansen

F: 30.4.1953 Grenå

L: Hammel Frijsenborg apotek

K: 1978,1

A: Varde apotek

Fritsch, Aage Wilhelm Christian

F: 2.11.1889 Thisted

L: Grenå apotek

København Øresunds apotek

E: 1910,2

Fritsche, Wilhelm Heinrich Jürgen → Å 68

Fritz-Jensen, Bodil

Født: Drescher

F: 11.7.1912 København

L: Frederiksberg apotek

K: 1935,2

Frost, Erik → Å 70

Frost, Kirsten

F: 9.8.1920 Silkeborg

L: Viborg Løve apotek

K: 1946,2

F = Fødselsdato, -år, -sted

L = Lærersted

K = Kandidat

E = Examinat

A = Nuværende arbejdssted

Å + årstal = Årbog, hvori afdøde sidst er optaget

P = Pensioneret

D = Død (årstal)

Frost, Minna Ingeborg Andersen → Wrieth
 Frost, Aase Sanne (f. Trojel, tidl. Barth) →
 Å 80

Frydenberg, Inger Christine

Født: Bang
F: 12.4.1930 Frederiksberg
L: København Amagerbro apotek
E: 1953,1

Frydendahl, Birthe Berg

Født: Hansen
F: 12.10.1922 København
L: Nyborg Løve apotek
 København Sundby apotek
E: 1945,1

Frydendahl, Christian Løngreen → Å 68

Frydendahl, Erik Løngreen

F: 6.9.1914 Aunslev
L: Uldum apotek
 Århus Løve apotek
K: 1937
A: Apoteker på Hellerup Øregård apotek

Frydendahl, Vibeke Løngreen → Tredal

Fryland, Sonnich Jacob

Født: Fryland Nielsen
F: 1941 København
K: 1965
A: Novo Industri A/S

Frøhlich, Gisela Elisabeth → Christensen

Frøkjær, Bente

Født: Frøkjær Larsen
F: 13.12.1947 Vestervig
L: Lemvig apotek
K: 1975,2
A: DAK-Laboratoriet a/s

Frøkjær, Sven

F: 7.4.1947 Kolding
L: Frederikshavn Svane apotek
K: 1970
 Lic. pharm.
A: Novo Industri A/S

Frølich, Agnes Marie → Å 60

Frøsig, Ingelise → Hovad

Fuchs, Inger Gudrun → Olsen

Fugl, Aksel

F: 7.9.1928 Vejlen
L: Slagelse Svane apotek
K: 1951,2
A: Apoteker på Esbjerg Løve apotek

Fugl, Helga

Født: Buch
F: 31.7.1928 Felsted
L: Åbenrå Løve apotek
K: 1952,2
A: Esbjerg Løve apotek

Fugl, Inga Johanne

Født: Lassen
F: 12.3.1899 Skive
L: Vestervig apotek
 Thisted Svane apotek
K: 1925,2

Fuglebæk, Folmer Samuel

F: 3.7.1920 Tronsmark
L: København Sdr. Boulevard apotek
K: 1947,2
A: Apoteker på Store Vibenhush apotek

Fuglsang, Bertel Christian

Født: Smidt
Tidl.: Fuglsang-Smidt
F: 6.1.1923 København
L: Ordrup apotek
K: 1947,2
A: København Sundhedsstyrelsens
 farmaceutiske Laboratorium

Fuglsang-Damgaard, Anne Marie

Født: Thorsen
F: 13.3.1936 Tåstrup
L: Tåstrup apotek
E: 1957,1

Fuglsang-Smidt, Bertel Christian →

Fuglsang

Funch, Jannie

F: 11.7.1957 København
L: Kastrup apotek
K: 1983,2
A: William Cook Europe ApS

Funch, Michael Frederik → Å 80

Funch-Rosenberg, Hans

F: 24.12.1926 Skanderborg
L: København Kgl. Hof apotek
K: 1961,1
A: København, Rigshospitalet, Finseninstitutet

Funder-Schmidt, Bent Hofman

F: 3.5.1919 Odense
L: Odense Dalum apotek
K: 1946,2
A: Odense, Miljø- og Levnedsmiddel-
 kontrolenheden

Personregister

Funding → Gadman

Funding, Lis

F: 23.8.1932 København
L: København Gyldenløves apotek
E: 1954,2

Fundrup, Ellen Astrid Magdalene

Født: Thomsen
F: 11.5.1900 København
L: Frederiksberg H. C. Ørsteds apotek
E: 1921,1

Fussing, Per

F: 19.7.1948 Frederiksberg
L: Svendborg Sct. Nicolai apotek
K: 1974,3
A: Løvens kemiske Fabrik

Fænøe, Arne

F: 3.1.1926 København
L: København Brønshøj apotek
K: 1952,1
A: Roche A/S

Færch, Anne-Marie → Bech

Færch, Else

Født: Christensen
F: 4.6.1935 Randers
L: Randers Løve apotek
K: 1959,2

Færch, Rigmor Ronæs Lau → Lund
Fønss-Bech, Peter (f. Fønss Bech) → Å 76

Faarbæk, Jutta Marie Jensen

Født: Ejskjær
F: 17.5.1930 Vinderup
L: Vinderup apotek
K: 1955,1
A: Struer apotek

Faarup, Peter

F: 24.1.1939 Randers
L: Randers Svane apotek
K: 1963
A: Novo Industri A/S

Gabrielsen, Helle Teglgard

F: 18.3.1959 Søborg
L: Søborg apotek
K: 1984,2

Gabrielsen, Martin Vahl

F: 8.12.1943 København
L: København Linde apoteket
K: 1970
Lic. pharm.
A: København, Statens Levnedsmiddelinstitut

Gad, Heino Andreas Gerhard

F: 17.4.1907 Tæbring
L: Slagelse Jernbane apotek
K: 1931,2
P: Pensioneret provisor

Gad-Andresen, Karen → Frederiksen

Gade, Ellen Emilie

Født: Herrstrøm
F: 18.6.1898 Viborg
L: Middelfart apotek
E: 1921,1

Gade, Felix Oswald Niels → Å 70

Gade, Helga Vibeke

Født: Steinrud
F: 30.3.1936 Hellerup
L: Svendborg Løve apotek
K: 1959,2

Gade, Inger Behrmann → Frandsen

Gade-Kristensen, Hans Kristian

Født: Gade Kristensen
F: 3.5.1946 Fredericia
L: Fredericia Løve apotek
K: 1970
A: Holstebro Løve apotek

Gadeberg, Jytte Brøndum

Født: Jensen
F: 6.2.1935 Års
L: Hadsten apotek
E: 1957,1

Gadegaard, Henry

Født: Gadegaard Nielsen
F: 5.12.1919 Thisted
L: Holstebro Svane apotek
K: 1948,1

Gadman, Susanne Bitten

F: 17.3.1951 København
L: København Kgl. Hof apotek
K: 1976,1

F = Fødselsdato, -år, -sted
L = Lærersted
K = Kandidat

E = Examinat
A = Nuværende arbejdssted
Å + årstal = Årbog, hvori afdøde sidst er optaget

P = Pensioneret
D = Død (årstal)

Gall, Erik

F: 18.3.1932 København
L: København apoteket Trekroner
E: 1954,1
A: Odense Vollmose apotek
 Odense Løve apotek

Gall, Henning Sqvorup

F: 1.12.1921 København
L: København apoteket Trekroner
E: 1943,1
A: Nordisk Droge & Kemikalie A/S

Galster, Elisabeth Charlotte

F: 20.8.1897 Nørresundby
L: Nørresundby apotek
K: 1919
D: 1983

Galster, Aase Bjørg

F: 20.9.1925 Stavanger
L: København Brønshøj apotek
 København Rådhus apoteket
K: 1954,1
A: Vesterborg apotek

Gam, Anker Marcus → Å 70

Gam, Anne-Grete → Kahr

Gam, Jørgen

F: 16.11.1907 Frederiksberg
L: Nyborg Løve apotek
 Frederikshavn Svane apotek
E: 1929,2

Gammelgaard, Bente

F: 22.11.1956 Frederiksberg
L: København, Finseninstituttets apotek
 Lyngby Svane apotek
K: 1982,1
A: København Danmarks farmaceutiske
 Højskole

Gammelgaard, Helga

Født: Laursen
F: 6.9.1898 Odder
L: Holbæk Løve apotek
K: 1925,2

Gammelgaard, Kirsten

Født: Flagstad
F: 7.6.1930 Odense
L: Esbjerg Krone apotek
K: 1954,2
A: Århus Sct. Clemens apotek

Gammeltoft, Janne → Rømsing

Gammeltoft, Lene

Født: Kreilgaard
F: 11.11.1939 Århus
L: Århus Svane apotek
K: 1963
A: Pharmacia A/S

Gammelvind, Asta

F: 7.6.1947 Ringkøbing
L: Hammel Frijsenborg apotek
K: 1972,2
A: Århus Kommunes hospitals apotek

Gamst, Frederik Sophus → Å 58

Gardan, Kirsten

Født: Lautrup-Larsen
Tidl.: Schönberg
F: 21.2.1924 Hellerup
L: København Kgl. Hof apotek
 København apoteket Rosen
E: 1946,2

Garde, Dorthe

Født: Christensen
F: 11.11.1945 Holstebro
L: Hjørring Løve apotek
K: 1972,1
A: Rhône-Poulenc Pharma Norden A/S

Garfalk, Hans Erik Isaksen

Født: Hansen
F: 15.4.1927 Nyborg
L: Nyborg Nørrevold apotek
K: 1950,2
A: Albani Bryggerierne A/S

Garfalk, Lissi Henny

Født: Nielsen
F: 20.5.1932 Aalborg
L: Aalborg Vejgård apotek
E: 1954,2

Garnæs, Emma Johanne Mathilde Plesner
 → Thierry

Gartner, Grethe

Født: Formann
Tidl.: Hansen
F: 5.3.1935 Hedehusene
L: København Rådhus apoteket
K: 1961,2

Garup, Knud

F: 16.5.1937 Frederiksberg
L: København apoteket Trekroner
K: 1962
A: Apoteker på Slagelse Rådhus apotek fra
 2.7.1984

Personregister

Garup → Gilling

Garup, Lene

Født: Christensen
F: 26.6.1937 Odense
L: Odense apoteket Bryggergården
K: 1962

Garvold, Svend

F: 13.10.1923 København
L: København Sundby apotek
K: 1948,2
A: København, Landbrugsministeriet

Gasteiner, Gertrud Anna → Rosen
Gebeche, Einar Johan Jakob → Å 78

Gebecke, Tove Birthe

F: 7.8.1922 Nakskov
L: Næstved Svane apotek
E: 1947,1

Geill, Dagmar Hansen → Geill-Pedersen

Geill-Pedersen, Dagmar Hansen

Født: Geill
F: 17.1.1885 Østerlinnet
L: Horsens Søndergades apotek
E: 1909,2

Geilswijk, Bente → Reinholdt
Geltling-Hansen, Svend Aage → Å 74
Gemzøe, Poul Axel Henrik → Å 78

Geneser, Susanne

Født: Nedergaard
Tidl.: Geneser Nielsen
F: 1.2.1951 Silkeborg
L: Odense Sct. Knuds apotek
K: 1975,2
A: Dandy - Dansk Tyggegummi Fabrik A/S

Georgsen, Georg Grynnerup

F: 28.11.1955 Alstrup pr. Nørager
L: Farsø apotek
Hobro apotek
K: 1982,2
A: Grindsted apotek

Geppel, Carl Georg

F: 1882 Værløse
L: Næstved Løve apotek
E: 1901,2

Gerald, Asta Victoria Oline

Født: Petersen
F: 20.6.1895 København
L: Frederiksværk apotek
E: 1921,2

Gerlach, Hanne

F: 26.7.1955 København
L: Kolding Løve apotek
K: 1979,3
A: Grindsted apotek

Gerlach, Johann Heinrich → Å 60
Germer, Enid Birgitte Rasmussen →
Ravnskov
Germer, Jens Carl Johan Wildt (f. Nielsen)
→ Å 68
Gerstrup, Inger Marie (f. Boesen) → Å 78

Gerstrøm, Anna Agnes Elise Kjellerup

Født: Hansen
F: 26.6.1945 Randers
L: Aalborg Reberbane apotek
K: 1971,2
A: København Valby apotek

Gertov, Erik

Født: Hansen
F: 9.11.1919 Kolding
L: Hillerød Frederiksberg apotek
K: 1944,2
A: Apoteker på Ølgod apotek

Gether, Frantz Christian

F: 1.4.1929 Aalborg
L: Aalborg Svane apotek
K: 1953,2
A: Apoteker på Haderslev Løve apotek

Gether, Kirsten → Wellendorf

Gibsholm-Madsen, Karen

Født: Heinrichson
Tidl.: Madsen
F: 2.2.1945 Slagelse
L: Odense Sct. Hans apotek
K: 1970
A: Bagsværd apotek

Gideon, Lene → Bryderup
Giessel, Gerda → Espersen
Gilling, Aase → Gilling-Hansen

F = Fødselsdato, -år, -sted
L = Lærersted
K = Kandidat

E = Examinat
A = Nuværende arbejdssted
Å + årstal = Årbog, hvori afdøde sidst er optaget

Gilling-Hansen, Aase

Født: Gilling
F: 4.9.1949 Rønne
L: Neksø apotek
K: 1977,2
A: A/S Ferrosan

Gisladóttir, Jónbjörg → Lassen

Gislason, Bessi

F: 6.1.1949 Saudarkrökur
L: Island
K: 1980,1

Gislason, Else Margrethe

Født: Jørgensen
F: 19.9.1913 Pederstrup
L: Ringe apotek
Svendborg Løve apotek
E: 1936,2

Giver, Inger Hjort

Født: Gregersen
F: 12.4.1930 Grindsted
L: Holbæk Løve apotek
K: 1955,2
A: Ølgod apotek

Gjaldbæk, Else Kirstine

Født: Kaas-Rasmussen
F: 3.10.1898 Frederiksberg
L: Frederiksberg apoteket Falken
E: 1919,1

Gjaldbæk, Ingrid

Født: Schmidt
F: 28.6.1912 København
L: København Jernbane apotek
K: 1939
P: Pensioneret provisor

Gjaldbæk, Jens Christian

F: 21.3.1915 København
L: København Amagerbro apotek
K: 1939
Dr. Phil.
P: Pensioneret professor

Gjaldbæk, Jens Kjær → Å 74

Gjaldbæk, Kristian → Å 68

Gjaldbæk, Viggo → Å 60

Gjedde, Anne Marie → Andersen

Gjelstrup, Estrid Aagaard → Tofte-Hansen

Gjemdal, Else Dreyer

Født: Sørensen
F: 28.11.1933 Århus
L: Roskilde Dom apotek
K: 1958,2

Gjerding, Jacob Christian Lunøe

F: 17.6.1929 Vejle
L: Vejle Svane apotek
K: 1952,2
A: Janssenpharma A/S

Gjerding, Vibeke

Tidl.: Tranberg
F: 16.5.1939 Horsens
L: Vejle St. Thomas apotek
K: 1966
A: Helsingør apotek

Gjerlach, Susanne

F: 6.12.1955 Birkerød
L: København Kommunehospitalets apotek
Birkerød apotek
K: 1982,2

Gjerlev, Gudrun Cecilie

Født: Kragelund
Tidl.: Wilhelmssen
F: 20.12.1921 København
L: København Kgl. Frederiks Hospitals apotek
E: 1944,2
A: Løvens kemiske Fabrik

Gjerlev, Karin → Barlebo

Gjerløff, Gertrud Nørregaard → Nørtoft

Gjerløff, Leif Ulrik Nørregaard

F: 10.4.1931 Hillerød
L: Fredensborg apotek
K: 1955,2
A: H. Lundbeck & Co. A/S

Gjerløff, Minna Dons

Født: Blædel
F: 11.8.1932 Vestenskov
L: Nakskov Løve apotek
K: 1955,2
A: København, Levnedsmiddelkontrollen

Gjerløff, Paul Anker

F: 4.7.1919 København
L: København Vesterbro apotek
K: 1944,2

Gjermansen, Anna Cathrine → Å 68

Gjermansen, Else Marie → Nielsen

Gjermansen, Jens Christian → Å 78

Gjermansen, Johanne Marie

Født: Hestbech
F: 12.2.1893 Hobro
L: Brørup apotek
Holsted apotek
E: 1913,1

Personregister

Gjersøe → Gottfredsen

Gjersøe, Karen Margrethe

Født: Gjersøe
Tidl.: Jørgensen
F: 20.8.1922 København
L: København Enghave apotek
E: 1946,1
A: Hellerup apotek

Gjesing, Sven

Født: Gjesing Andersen
F: 6.3.1946 Hellerup
L: Ordrup apotek
K: 1970
A: Hillerød Frederiksborg apotek

Gjøderum, Bodil Bente

Født: Torjussen
Tidl.: Selchau
F: 11.1.1936 Randers
L: Randers Svane apotek
K: 1961,2
A: Apoteker på Sæby apotek

Glahn, Ebba

Født: Torpet
F: 15.8.1913 Aalborg
L: Aalborg Løve apotek
K: 1937
P: Pensioneret

Glavind-Kristensen, Karen Lise

Født: Christensen
F: 1.6.1938 København
L: København apoteket Godthåb
K: 1962
A: Århus Kommunehospital apotek

Glavind-Kristensen, Søren

F: 30.1.1938 Silkeborg
L: Silkeborg Ørne apotek
K: 1962
A: Århus Kommunehospital

Glerum, Jens

Født: Glerum Nielsen
F: 5.6.1891 Aastofte, Asnæs sogn
L: Kalundborg Svane apotek
K: 1919
D: 1983

Glerup, Mogens Worland

F: 15.7.1920 Aalborg
L: Hals apotek
K: 1948,2
A: Rødovre apotek

Glested, Edith → Warin

Glinsvad, Ejler

F: 9.5.1946 Bramminge
L: Søborg apotek
K: 1975,1

Glistrup, Else

F: 6.6.1957 København
L: Lyngby Svane apotek
K: 1984,3

Gludsted, Elsebeth

Født: Jensen
F: 15.1.1944 Gentofte
L: Gentofte apotek
K: 1968
A: A/S Dumex

Glymer, Harald Bernhard Sofus → Å 68

Gmünder, Karin

Født: Schou
F: 23.6.1953 Søborg
L: Nyborg Nørrevold apotek
København apoteket Trekroner
K: 1981,1
A: I Schweiz

Goltermann, Walther Marius Thorvald

F: 8.4.1906 Århus
L: Gørlev apotek
København Vanløse apotek
K: 1931,2
P: Pensioneret apoteker
Farum apotek 1961-73
Mariager apotek 1955-61

Gording, Malvina Ulrikka Kjørup

Født: Lausen
F: 27.12.1893 København
L: Nykøbing M. Svane apotek
E: 1917,1

Gorrissen, Hanne → Hobolth

Gottfredsen, Birgitte

Født: Hoffmann
F: 4.1.1941 København
L: København Grøndalsapoteket
K: 1965
A: København Jernbane Allé apotek

Gottfredsen, Ingelise → Saunders
Gottfredsen, Esther (f. Munch) → Å 62

F = Fødselsdato, -år, -sted
L = Lærersted
K = Kandidat

E = Examinat
A = Nuværende arbejdssted
Å + årstal = Årbog, hvori afdøde sidst er optaget

P = Pensioneret
D = Død (årstal)

Gottfriedsen, Ilse Charlotte → Maarbjerg
Gottlieb, Birthe Marie → Kirkegaard
Gottlieb, Christian → Å 74

Gottlieb, Ella

Født: Christensen
F: 3.5.1917 Viborg
L: Viborg Sct. Mathias apotek
Hellerup Øregård apotek
K: 1943,2

Gottlieb, Ellen Birthe Kirsten

Født: Christiansen
F: 10.10.1927 København
L: Frederiksberg apoteket Bjørnen
E: 1950,2

Gottlieb, Ellen Elvira (f. Nielsen) → Å 58

Gottlieb, Jette Merete

F: 18.5.1952 København
L: København Svane apotek
K: 1979,1

Gottlieb, Kaj Ryde

F: 20.8.1913 Hornsyld
L: Hornsyld apotek
K: 1937
P: Pensioneret apoteker
København Husum apotek 1962-83

Gottlieb, Lissen Ejna

Født: Nielsen
F: 18.5.1925 Haslev
L: Birkerød apotek
E: 1950,1

Gottlieb, Paul Christian Frederik

F: 14.12.1918 Chicago
L: København Østerfælled apotek
K: 1944,1

Gottlieb, Richard → Å 74

Gottliebsen, Bodil Hartmann → Arndal

Gottlob, Inger Ruth → Menke

Gottschalck, Agnes Maria Jacobsen

F: 15.12.1896 Kalundborg
L: Hornbæk apotek
Hellerup apotek
E: 1920,1
P: Pensioneret ap. medhj.

Goul, Else → Dahlgreen

Goulding, Siv Ragnhild Adele

Født: Stjernstrøm
F: 29.6.1941 København
L: Virum apotek
K: 1964

Grabau, Else Christiane

Født: Lassen
F: 27.10.1903 Frederiksberg
L: Nykøbing F. Svane apotek
K: 1927,1
P: Pensioneret provisor

Grabau, Inga Ragnhild Elisabeth

Født: Gregersen
F: 17.8.1900 Struer
L: Struer apotek
E: 1921,2

Grabau, Karl Theodor Eilert → Å 68

Grabau, Otto Vilhelm Eilert → Å 56

Grabowski, Alexander Harald Frantz

F: 30.4.1911 Helsingør
L: Helsingør apotek
København Hjorte apotek
K: 1945,2
P: Pensioneret provisor

Grabowski, Jan Louis Andreas

F: 16.2.1918 Køge
L: Helsingør apotek
E: 1940,1

Grage, Anna Marie → Å 78

Graham, Anna Margrethe

Født: Hasle Hansen
Tidl.: Hasle-Hansen
F: 26.2.1924 Kværndrup
L: Frederiksberg apoteket Godthåb
E: 1946,2

Gram, Axel Edmund Bernhard (f. Jensen)
→ Å 62

Gram, Else → Christensen

Gram, Karen Susanne

Født: Holm
F: 12.2.1948 Nyborg
L: Frederiksberg Dalgas Boulevard apotek
K: 1972,2
A: A/S Ferrosan

Gram-Hanssen, Ove Beyer → Å 58

Granby, Kit

F: 26.9.1958 Søborg
L: København Store Vibenshus apotek
Finsensinstituttets apotek
K: 1983,2

Grandjean, Thora Margrethe → Johansen

Personregister

Grankær → Greve

Grankær, Jenny Kristiane Lund

Født: Pedersen

Tidl.: Helms

F: 26.6.1901 Ramme

L: Gesten apotek

Kolding Svane apotek

København Sct. Jacobs apotek

K: 1927,1

Granlie, Carla Nathalie →

Herholdt-Petersen

Graugaard, Niels Jensen → Å 74

Graugaard, Preben

F: 14.5.1916 Aalborg

L: Århus Jernbane apotek

K: 1941

P: Pensioneret

Gravengaard, Kaj

F: 29.4.1904 Ringkøbing

L: København Svane apotek

K: 1931,2

Gravenhorst, Carl Otto → Å 68

Graversen, Gravers Hedegaard

F: 5.3.1937 Hanning

L: Esbjerg Neptun apotek

K: 1963

A: Apoteker på Løgstør apotek

Graversen, Karen

Født: Kristensen

F: 10.6.1917 Frederiksberg

L: København Østerbro apotek

E: 1939,1

Gravesen, Agnes Johanne

Født: Thomsen

F: 14.10.1888 Emb

L: Østbirk apotek

Hornslet apotek

K: 1916

Gravgaard, Ada-Marie

Født: Andersen

F: 29.4.1918 Hellerup

L: Ulrum apotek

E: 1941,2

D: 1983

Gravholt, Ulla Myrup → Jensen

Gredal, Poul Olaf

F: 23.10.1929 Fredericia

L: Fredericia Løve apotek

K: 1953,2

A: Apoteker på Vildbjerg apotek

Gredsted, Anne Grethe Kirsten Neerholt

→ Foersom

Gredsted, Ejnar → Å 60

Green, Gunna Kristine

Født: Knudsen

F: 17.4.1923 Udby

L: Viborg Svane apotek

E: 1944,2

Green, Ole Augustin → Å 78

Gregersen, Ada Louise Taubro

Født: Guldbrandsen

F: 8.9.1906 København

L: Hellerup apotek

K: 1933,2

P: Pensioneret provisor

Gregersen, Anne Marie → Feddersen

Gregersen, Bent

F: 15.2.1935 København

L: Køge apotek

K: 1962

Gregersen, Inga Ragnhild Elisabeth →
Grabau

Gregersen, Inger Hjort → Giver

Gregersen, Povl → Å 68

Greiffenberg, Johannes Frederik → Å 70

Greisen, Birgit Kildegaard → Grønborg

Grell, Stig

F: 14.5.1955 Næstved

L: Næstved Svane apotek

K: 1980,1

A: København Danmarks farmaceutiske
Højskole

Greve, Alex Bjørn

F: 5.1.1908 Silkeborg

L: Silkeborg Himmelbjerg apotek

K: 1933,2

P: Pensioneret provisor

F = Fødselsdato, -år, -sted

L = Lærsted

K = Kandidat

E = Examinat

A = Nuværende arbejdssted

Å + årstal = Årbog, hvori afdøde sidst er optaget

Greve, Erik

Født: Greve Jensen
F: 30.12.1939 København
L: København Vanløse apotek
K: 1967

Grevsen, Jørgen Valmond

F: 3.11.1950 København
L: København Linde apoteket
K: 1977,2
 Lic. pharm.
A: København Sundhedsstyrelsens
 farmaceutiske Laboratorium

Grill, Hertha Agnete Birgitte → Skarvig
 Grill, Kathinka Elisabeth (f. Møller) → Å 80

Grinberg, Dorota Felicja

F: 9.1.1953 Polen
L: København apoteket Trekroner
K: 1981,2
A: A/S Alfred Benzon

Grodt, Lone

F: 17.1.1956 Vojens
L: Haderslev Hjorte apotek
K: 1981,2
A: Nordisk Insulinlaboratorium

Groes-Petersen, Karen Margrethe → Lind
 Groes-Petersen, Paul → Å 80
 Gronemann, Carl Peter Julius → Å 74
 Groot, Troels Kristoffer (f. Madsen) → Å 74
 Grosen, Anna Lise → Paulsen

Gross, Ingerlise Henning

Født: Petersen
F: 23.3.1930 København
L: København Enghave apotek
K: 1954,2

Groth, Erik

F: 17.8.1945 Randers
L: Nørresundby apotek
K: 1970
A: Aalborg Løve apotek

Groth, Ingrid Cecilie Amalie → Christensen

Grothen, Peter

F: 5.10.1944 København
L: København Sct. Matthæus apotek,
 København apoteket Trekroner
K: 1970
A: Vordingborg apotek

Grove-Rasmussen, Bodil

Født: Hansen
F: 28.8.1918 Brandrup
L: Nykøbing F. Løve apotek
K: 1941
A: København Christianshavns apotek

Grove-Rasmussen, Knud Valdemar

F: 15.1.1916 Asnæs
L: Assens apotek
K: 1941
A: Apoteker på København Christianshavns
 apotek

Grove-Rasmussen, Steen

F: 12.2.1946 København
L: Charlottenlund apotek
K: 1971,2
A: Bie & Berntsen A/S

Grubbe, Karen

Født: Møller
F: 8.7.1903 Vejle
L: København Gefions apotek
E: 1924,2

Grubbe, Sven Mogens

Født: Grubbe-Hansen
F: 25.10.1903 Stege
L: Horsens Søndergades apotek
K: 1929,1
P: Pensioneret apoteker
 Dalum apotek 1963-73
 Ferritslev apotek 1954-63

Grue, Aase Lizzy → Haxthausen

Grumstrup, Christopher Emil

F: 1881 København
L: Århus Løve apotek
E: 1901,2

Grundahl, Lone Lambert → Grønning

Grundvig, Sidsel

Født: Grundvig
Tidl.: Fregerslev
F: 8.2.1941 Frederiksstad
L: Oslo Skillebek apotek
K: 1964
 Lic. pharm.
A: Århus Universitet

Grupp, Axel Christian → Å 58

Gry, Gerda Noomi

F: 2.6.1907 Odder
L: Frederiksberg Allé apotek
K: 1928,2

Gry, Hanne Bækby

Født: Illeborg
Tidl.: Nielsen
F: 15.4.1940 Esbjerg
L: Aalborg Svane apotek
K: 1964
A: Medicinsk Laboratorium A/S

Personregister

Gry → Grønvald

Gry, Johanne Marie

Født: Bisgaard
F: 16.2.1890 Odder
L: Odder apotek
K: 1924,1
D: 1982

Gry, Jørn

Født: Gry Nielsen
F: 14.2.1939 Boston
L: Virum apotek
K: 1963
Lic. pharm.
A: København, Statens Levnedsmiddelinstitut

Gry, Ole

F: 3.11.1914 Odder
L: Vinderup apotek
Aalborg Østerbro apotek
K: 1939
A: Apoteker på København Øresunds apotek

Gry, Sigurd Alfrun (f. Sørensen) → Å 62

Grünnet-Jensen, Carl

F: 13.9.1928 Horsens
L: Sønderborg Jernbane apotek
K: 1952,2
A: Apoteker på Randers Sønderbro apotek

Græpel, Johannes William → Å 68

Græsholt, Anny Skov

Født: Skov
F: 23.10.1953 Sdr. Vilstrup
L: Kolding Løve apotek
K: 1979,2
A: Herning Løve apotek

Grøn, Kirsten Kastberg

Født: Olsen
F: 25.7.1943 København
L: Holte apotek
K: 1966
A: Middelfart apotek

Grønbek, Else

F: 23.12.1907 Haarby
L: Haarby apotek
K: 1935,2
P: Pensioneret provisor

Grønbek, Hans Christian → Å 60

Grønberg, Eigil → Å 80

Grønborg, Birgit Kildegaard

Født: Greisen
F: 18.12.1941 Sig
L: København Kongelig Hof apotek
K: 1967
A: København Frihavns apotek

Grøndahl, Arne

F: 9.4.1940 Odense
L: Odense Svane apotek
K: 1963
A: Apoteker på København Linde apoteket

Grøndahl, Birthe Eis

Født: Johansen
F: 27.4.1938 Gentofte
L: Roskilde Dom apotek
K: 1963
A: Nordisk Insulinlaboratorium

Grønlund, Christian

F: 10.12.1927 København
L: Hurup apotek
K: 1951,2

Grønlund, Lauritz

F: 12.8.1887 Tommerup
L: Odense Albani apotek
K: 1915,1
P: Pensioneret apoteker
Nordborg apotek 1941-58

Grønlund, Mette

Født: Hergert
F: 17.2.1954 Silkeborg
L: Kastrup apotek
K: 1982,2
A: Struers A/S

Grønlund, Per

F: 22.12.1953 København
L: Apoteksassistent
K: 1983,2
A: Novo Industri A/S

Grønning, Lone Lambert

Født: Grundahl
F: 11.5.1951 Lyngby
L: Odense Sygehus apoteket
Odense apoteket Bryggergården
K: 1976,3
A: Roskilde, Miljøstyrelsens
Luftforureningslaboratorium

Grønvald, Anna Cathrine → Kjær

F = Fødselsdato, -år, -sted
L = Lærersted
K = Kandidat

E = Examinat
A = Nuværende arbejdssted
Å + årstal = Årbog, hvori afdøde sidst er optaget

P = Pensioneret
D = Død (årstal)

Grønvald, Else Marianne Boeg

Født: Hansen
F: 10.10.1933 København
L: København Kongelig Hof apotek
K: 1957,2

Grønvald, Frederik Christian

F: 31.1.1933 Frederiksberg
L: Frederiksberg Smallegades apotek
K: 1957,2
A: Novo Industri A/S

Graae, Asta → Knudsen
Graae, Knud Børge → Å 68

Graae, Niels

F: 25.2.1920 Frederiksberg
L: København Gefions apotek
K: 1947,2
P: Pensioneret provisor

Gudbrandsson, Karl → Å 74

Gudiksen, Lene

Født: Bendixen
F: 13.1.1942 Århus
L: Horsens Søndergades apotek
K: 1965
A: København Danmarks farmaceutiske Højskole

Gudmundsdóttir, Kristin Gudrun

F: 27.6.1953 Reykjavík
L: Island
K: 1979,2

Gudmundsen, Inga Marie → Skou

Guldager, Ernst Walther

F: 1.7.1915 Frederiksberg
L: Aalborg Boulevard apotek
K: 1939
A: Apoteker på Hornsyld apotek

Guldberg, Marianne Thorolf

Født: Pedersen
F: 3.1.1942 København
L: Tårnbæk apotek
K: 1966

Guldbrandsen, Ada Louise Taubro → Gregersen

Guldbæk, Bent → Å 80

Guldmann, Petrea

Født: Overgaard
F: 9.12.1928 Århus
L: Århus Søndergades apotek
E: 1951,1

Gunbak, Marie Kirstine

Født: Lauritzen
F: 19.11.1911 Sjørsløv
L: Nysted apotek
E: 1936,1

Gundel, Ejner

F: 10.6.1905 Struer
L: Struer apotek
K: 1933,2
P: Pensioneret provisor

Gundersen, Anna Elisabeth

Født: Olsen
F: 22.11.1928 Vallekilde
L: Snertinge apotek
Roskilde Dom apotek
K: 1952,2
A: Løvens kemiske Fabrik

Gundersen, Gunder Clemmen

F: 26.7.1950 Brovst
L: Århus Sct. Pauls apotek
K: 1977,2
A: Hobro apotek

Gundersen, Hanne → Kjellberg

Gundersveen, Ulla Juhl

Født: Sørensen
F: 14.9.1932 Odense
L: Odense Albani apotek
K: 1956,2

Gundlev, Maja → Svendsen

Gundolf, Vibeke

F: 26.2.1943 København
L: København Kongelig Hof apotek
K: 1969
A: Nykøbing F. Løve apotek

Gundorf, Lizie

Født: Christensen
F: 8.10.1920 Viborg
L: Vestervig apotek
Viborg Svane apotek
E: 1943,1

Gundstrup, Knud

F: 26.7.1907 Odense
L: Odense Svane apotek
K: 1930,1

Gundtoft, Karl Nikolaj Sørensen → Å 76

Gunnarsdóttir, Steinunn Agla

F: 2.1.1957 Reykjavík
L: Island
K: 1984,2

Personregister

Gunst → Hald

Gunst, Alice Johanne Emilie →
Meyer-Damcke

Gustafsen, Ida

Født: Bering
F: 6.10.1948 Saltum
L: Tårnby apotek
K: 1974,3
A: Århus Sct. Lukas apotek

Gyldenkrone, Ellen Lorentze Frederikke Howalt

Født: Rasmussen
F: 14.8.1901 København
L: København Sjerne apotek
E: 1923,1
P: Pensioneret

Güntelberg, Ida Elisabeth

Født: Ehrenskjöld
F: 22.12.1938 Hellerup
L: Holte apotek
K: 1962
A: Glostrup apotek

Gyrstinger, Aksel

F: 21.5.1918 København
L: Frederiksberg apoteket Bjørnen
K: 1943,2
A: Løvens kemiske Fabrik

Gønget, Frands Laurits Einer Frandsen (f. Frandsen) → Å 70

Gaardhøje, Eyner Johannes Guldager

F: 3.10.1905 Frederiksberg
L: Tinglev apotek
K: 1933,2
D: 1984

Gaardhøje, Gunnar

F: 14.12.1922 Holstebro
L: Lyngby Ulrikkenborg apotek
K: 1954,2
A: Holte apotek

Haffgaard, Rasmus Christian → Å 58

Hagedorn, Marie

F: 6.2.1945 Bukkerup
L: Frederikssund apotek
K: 1970
A: Bramminge apotek

Hahn, Jytte

Født: Hansen
F: 9.11.1938 København
L: Lyngby Svane apotek
K: 1963

Hahn-Petersen, Anna Lykke

Født: Sørensen
F: 16.4.1926 Svenstrup
L: Tåstrup apotek
E: 1950,1
A: København, Statens Seruminstitut

Hahn-Thomsen, Preben

F: 24.4.1918 København
L: Nykøbing F. Løve apotek
Riserup apotek
K: 1942,1
A: Apoteker på Hovedgård apotek

Hahn-Thomsen, Tove Lise

Født: Andreasen
F: 9.5.1926 Seest
L: Kolding Løve apotek
K: 1951,2
A: Kolding Sønderbro apotek

Hald, Adolph Anthony Pedersen → Å 56

Hald, Elisabeth Benedicte de Teilman

F: 2.2.1939 Frederiksberg
L: Frederiksberg Boulevard apotek
K: 1963
A: København Den kgl. Veterinær- og Landbohøjskole

Hald, Jens Gunnar

F: 12.10.1905 Thisted
L: Thisted Svane apotek
K: 1931,2
Dr. pharm.
P: Pensioneret laboratoriechef

Hald, Kirsten Margrethe → Sejersen

Hald, Marie Birgitte

Født: Bjørn
F: 4.8.1903 Grenå
L: Grenå apotek
E: 1925,2

Hald, Oskar → Å 80

F = Fødselsdato, -år, -sted
L = Lærersted
K = Kandidat

E = Examinat
A = Nuværende arbejdssted
Å + årstal = Årbog, hvori afdøde sidst er optaget

Hald, Sigrid Johanne

F: 25.9.1903 Thisted
L: Thisted Løve apotek
K: 1928,2
P: Pensioneret apoteker
 Christiansfeld apotek 1954-72

Hald, Steffen Bo Asbjørn de Teilman

F: 14.10.1948 København
L: Frederiksberg apoteket Godthåb
K: 1975,3
A: Glostrup apotek

Haldne, Poul Peter (f. Hansen) → Å 68

Haldrup, Bodil → Petersen

Halkjær, Thorkild Herman → Å 62

Hall, Marianne → Duelund

Hallas-Møller, Erik (f. Hallas Møller) → Å 68

Hallas-Møller, Holger (f. Hallas Møller) →
 Å 62

Hallas-Møller, Knud

F: 18.6.1914 Ringkøbing
L: Fredericia Løve apotek
K: 1937

Hallas-Møller, Torben Bjerre Martin Søboe

F: 12.1.1946 Sorø
L: Tåstrup apotek
K: 1969
A: København, Statens Levnedsmiddelinstitut

Halleløv, Karen Margrete → Molde

Hallenberg, Anne Marie

Født: Rasmussen
F: 6.9.1941 Tune
L: Holbæk Løve apotek
K: 1966
A: Fakse apotek

Hallestad, Else

Født: Jessen
Tidl.: Christiansen
F: 23.7.1926 Lemvig
L: Lemvig apotek
K: 1951,2

Hallgrimsson, Kirsten

Født: Sørensen
F: 9.11.1920 Fredericia
L: Mariager apotek
K: 1949,2

Halskov, Helge → Å 74

Halskov, Søren

F: 12.2.1945 Virum
L: Gentofte apotek
K: 1972,2
A: Ferring A/S

Halsteen, Ulla Cecilie → Engkilde

Halstrøm, Fanny Marie

Født: Larsen
F: 30.7.1903 Dover sogn
L: Århus Marselisborg apotek
K: 1928
D: 1982

Hammann, Edith

F: 16.2.1907 Braunschweig
L: Haverslev apotek
 København Sct. Stefans apotek
K: 1933,2

Hammelev, Finn → Å 70

Hammer, Fritz Helge

F: 13.12.1903 Aalborg
L: Haderslev Hjorte apotek
 Aarup apotek
K: 1928,2
P: Pensioneret

Hammer, Grete Elise → Christensen

Hammer, Gunhild Doris Agnete

Født: Jørgensen
F: 17.9.1900 København
L: Frederiksberg apoteket Godthåb
 København Sundby apotek
K: 1924,1
P: Pensioneret provisor

Hammer, Henrik

F: 4.1.1955 Hjørring
L: Århus Kommunehospitals apotek
K: 1983,1
A: Løvens kemiske Fabrik

Hammer, Karen Margrethe Stibolt

Født: Hansen
F: 1.11.1902 Slagelse
L: Hillerød Frederiksborg apotek
K: 1928,2

Hammer, Mogens Eigil

Født: Hansen
F: 19.10.1928 Odense
L: Nørresundby apotek
K: 1960,2
P: Pensioneret cand. pharm.

Personregister

Hammer → Hansen

Hammer, Ruth Britta

Født: Kragerup
F: 25.4.1916 København
L: København Brønshøj apotek
København Løve apotek
K: 1939

Hammer, Ulf

F: 4.8.1936 Århus
L: Århus Sct. Lukas apotek
K: 1961
A: Århus Kommunehospitals apotek

Hammer, Viggo

F: 10.4.1909 Voldum
L: Randers Krone apotek
K: 1935,2
P: Pensioneret apoteker
Skive Svane apotek 1959-79

Handler, Inge Lund

Født: Hansen
F: 12.1.1933 København
L: København Sct. Johannes apotek
K: 1957,2
A: Ordrup apotek

Handler, Jens Andersen

F: 24.7.1932 Sønderborg
L: Charlottenlund apotek
K: 1956,2
A: Apoteker på Ordrup apotek

Handler, Jesper

F: 21.3.1957 Lyngby
L: Kolding Sønderbro apotek
K: 1982,1
A: A/S Alfred Benzon

Handlos, Margit Dorthea

Født: Jensen
F: 25.9.1945 Haastруп
L: Odense Sct. Knuds apotek
K: 1970
A: København Sundhedsstyrelsens
farmaceutiske Laboratorium

Handlos, Vagn Neerup

F: 14.8.1944 Frederiksberg
L: København Dalgas Boulevard apotek
København Gefions apotek
K: 1969
Lic. pharm.
A: København Danmarks farmaceutiske
Højskole

Hangel, Birgit Sparre → Christensen

Hanghøj, Oscar → Å 60
Hangaard, Inge → Madsen
Hanningsen, Birte → Berg

Hannover, Anne Lisbeth

Født: Reumert
F: 12.7.1928 København
L: København Gefions apotek
K: 1953,2

Hansen, Albert

F: 20.9.1901 Smidstrup
L: Vejle St. Thomas apotek
K: 1927,1

Hansen, Anders

F: 10.3.1919 Hjørring
L: Hjørring Svane apotek
K: 1944,2
P: Pensioneret provisor

Hansen, Ane Bente Karlshøj → Johansen

Hansen, Ane Dorthea Asta → Johansen

Hansen, Anna Agnes Elise Kjellerup →
Gerstrøm

Hansen, Anna Andrea

Født: Hansen
F: 7.10.1892 Frederiksberg
L: Vils apotek
Thisted Svane apotek
E: 1914,2

Hansen, Anna Dagny → Refslund-Jensen

Hansen, Anna Jensine → Bollerup

Hansen, Anne Bagger

F: 14.7.1946 Hals
L: Ordrup apotek
K: 1969
Lic. pharm.
A: København Danmarks Apotekerforening

Hansen, Anne Elisabeth → Clausen

Hansen, Anne Elisabeth → Jørgensen

Hansen, Anne Fjordbak

Født: Henriksen
F: 5.7.1954 Helsingør
L: Fredensborg apotek
K: 1978,2

F = Fødselsdato, -år, -sted
L = Lærersted
K = Kandidat

E = Examinat
A = Nuværende arbejdssted
Å + årstal = Årbog, hvori afdøde sidst er optaget

Hansen, Anne Lisbeth

F: 20.4.1950 Tullebølle
L: Svendborg Løve apotek
K: 1978,3
A: Kerteminde apotek

Hansen, Anne Margrethe Hasle → Graham

Hansen, Anne Skovbro → Skovbro

Hansen, Anne-Marie → Laier

Hansen, Annette

Født: Thomsen
F: 22.7.1951 Odense
L: Kolding Løve apotek
K: 1976,2
A: Novo Industri A/S

Hansen, Anni → Steentoft

Hansen, Anni Margrethe

F: 12.4.1945 Saksøbing
L: Apoteksassistent
K: 1984,2

Hansen, Anni Søndergaard → Risborg

Hansen, Anton Carl Marius → Å 68

Hansen, Arne

F: 11.4.1919 Frederiksberg
L: Gentofte apotek
K: 1946,2
A: Københavns Christianshavns apotek

Hansen, Arne Schouw

F: 6.12.1927 Hårlev
L: Roskilde Dom apotek
E: 1950,2
A: Verninge apotek

Hansen, Arnold → Å 68

Hansen, Asta Gudrun → Knudsen

Hansen, Astrid → Nissen

Hansen, Axel → Ansø

Hansen, Balsler

F: 21.3.1884 Lundtofte
L: Fredericia
E: 1906,2

Hansen, Bent Gjerløv

F: 6.2.1932 Grønsund
L: Nykøbing F. Løve apotek
K: 1958,1
A: A/S Rosco

Hansen, Bente Birgitte Svane

F: 15.10.1955 Gladsaxe
L: Birkerød apotek
K: 1982,1
A: Nordisk Insulinlaboratorium

Hansen, Bente Evelyn

Født: Nielsen
F: 1.10.1939 København
L: Hvidovre apotek
K: 1964
A: Tårnby apotek

Hansen, Bente Marie Kjeld

Født: Steen Christensen
F: 17.7.1927 Odense
L: København Kong Salomons apotek
K: 1952,1
P: Pensioneret cand. pharm.

Hansen, Bente Witttrup

F: 3.10.1957 Skagen
L: Dronninglund apotek
K: 1982,2
A: København Danmarks Apotekerforening

Hansen, Betty → Lyng

Hansen, Birgit → Strudsholm

Hansen, Birgit → Thanning

Hansen, Birgit Hanne Jenny Elisabeth Binderup

F: 13.9.1932 Århus
L: Odder apotek
K: 1956,2
A: København, Rigshospitalets apotek

Hansen, Birgit Jessen → Brøchner-Nielsen

Hansen, Birgit Kierkemann

Født: Møller
F: 7.6.1927 København
L: København Holmbladsgades apotek
 Hørsholm apotek
K: 1952,2
A: Aalborg Boulevard apotek

Hansen, Birgitte Kofoed

F: 3.8.1954 Helsingør
L: Gentofte Amtssygehus
 Helsingør Axeltorvs apotek
K: 1980,1
A: København, Statens Levnedsmiddelinstitut

Hansen, Birte Annette → Nielsen

Hansen, Birte Damsgaard

Født: Svendsen
F: 23.11.1928 Ålestrup
L: København Sct. Jacobs apotek
K: 1955,2
A: Apoteker på København Sydhavns apoteket

Personregister

Hansen

Hansen, Birthe

Født: Hansen
F: 5.1.1923 Aalborg
L: Farum apotek
København apoteket Ryparken
K: 1948,2
A: København apoteket Ryparken

Hansen, Birthe → Jein

Hansen, Birthe → Petersen

Hansen, Birthe Berg → Frydendahl

Hansen, Birthe Bonke → Seigan

Hansen, Bjarne Alstrøm

F: 19.6.1948 København
L: København Christianshavns apotek
K: 1972,2

Hansen, Bjarne Hvitfeld

F: 27.10.1942 Randers
L: Randers Sønderbro apotek
K: 1971,2
A: Århus Jernbane apotek

Hansen, Bjarne Torben Oest → Wielandt

Hansen, Bodil

Født: Jensen
F: 9.4.1919 København
L: Skjern apotek
K: 1946,2

Hansen, Bodil → Grove-Rasmussen

Hansen, Bodil Lund Rye

Født: Olesen
F: 14.9.1938 Horsens
L: Randers Svane apotek
K: 1964
A: Vejle St. Thomas apotek

Hansen, Bodil Munk

Født: Eriksen
F: 28.12.1941 Silkeborg
L: Silkeborg Himmelbjerg apotek
K: 1967
A: Kolding Sønderbro apotek

Hansen, Bodil Vergmann

Født: Vergmann
F: 19.3.1924 Frederiksberg
L: København Vanløse apotek
K: 1949,2
A: København, Statens Seruminstitut

Hansen, Britt Kofod Wæde

Født: Thorsen
Tidl.: Hultberg
F: 11.6.1944 Vanløse
L: Frederiksberg Allé apotek
K: 1969
A: Novo Industri A/S

Hansen, Britta Ellef → Blichfeld

Hansen, Børge Arvor Schiermer →
Schiermer

Hansen, Børge Rikard

F: 14.2.1947 Vamdrup
L: Kolding Løve apotek
K: 1971,2
A: Hillerød Apoteksassistentenskolens
Værløse apotek

Hansen, Carl Christian → Å 60

Hansen, Carl Emil Einar → Mørch-Hansen

Hansen, Carl Herman → Å 58

Hansen, Carl Ljungmann → Å 68

Hansen, Carsten

F: 13.7.1940 Aalborg
L: Nørresundby apotek
K: 1966
A: Apoteker på Vester Skerninge apotek

Hansen, Christian Albert → Å 68

Hansen, Christian Magnus → Å 74

Hansen, Dorit → Andreassen

Hansen, Dorrit → Krogh

Hansen, Dorte Frier

F: 15.8.1955 Randers
L: Randers Løve apotek
K: 1984,2

Hansen, Ebba

Født: Kjeldsen
F: 4.4.1934 Øster Kondrup
L: Nykøbing F. Løve apotek
København Vesterbro apotek
E: 1958,1
A: Frederiksværk apotek

F = Fødselsdato, -år, -sted

L = Lærersted

K = Kandidat

E = Examinat

A = Nuværende arbejdssted

Å + årstal = Årbog, hvori afdøde sidst er optaget

P = Pensioneret

D = Død (årstal)

ansen, Ebba Holme

Født: Nielsen
F: 3.4.1944 København
L: Vrå apotek
 Hjørring Løve apotek
K: 1968
A: København Danmarks farmaceutiske
 Højskole

ansen, Ebba Mathilde Augusta Julie
 Holm → Holm-Hansen

ansen, Edith

Født: Meyer
F: 20.4.1909 København
L: Sønderborg
 Frederiksberg apoteket Godthåb
K: 1933,2

ansen, Egon Melbye → Wolthers-Hansen

ansen, Elise Dorthea

F: 4.12.1895 Ringsted
L: Ringsted apotek
 Riserup apotek
E: 1917,1

ansen, Ellen → Clausen

ansen, Ellen → Andresen

ansen, Ellen Jensine Rand

Født: Kjær
F: 18.4.1936 Staksrode
L: Sorø apotek
K: 1961,2
A: Skælskør apotek

ansen, Ellen Katrine Geisler

Født: Andersson
F: 16.1.1936 Holbæk
L: Skælskør apotek
 Roskilde Dom apotek
E: 1958,1
A: Hellerup apotek

ansen, Ellen Kirkegaard → Jensen

ansen, Ellen Kaas → Larsen

ansen, Ellen Margrete

F: 11.3.1940 Herritslev
L: Sakskøbing apotek
K: 1963
A: København Forskningssekretariatet, Statens
 naturvidenskabelige Forskningsråd

ansen, Ellen Minor

F: 26.4.1939 Ærøskøbing
L: Odense apoteket Ørnen
K: 1964
A: Søborg apotek

Hansen, Elly Hildur Damgaard → Sølling

Hansen, Else

Født: Petersen
F: 20.4.1933 København
L: Frederiksberg Gammel Kongevejs apotek
 København Nørrebro apotek
K: 1956,2
A: Frederiksberg Gammel Kongevejs apotek

Hansen, Else Margrethe Rud →
 Krogsgaard

Hansen, Else Marianne Boeg → Grønvald

Hansen, Else Marie → Lundgaard

Hansen, Else Vibeke

Født: Jespersen
F: 22.6.1941 Holstebro
L: Kolding Sønderbro apotek
K: 1966
A: Kastrup apotek

Hansen, Else-Margrethe → Nielsen

Hansen, Elsebeth Worm

Født: Lange
F: 16.6.1946 Nykøbing Falster
L: København Fasan apotek
K: 1970
A: H. Lundbeck & Co A/S

Hansen, Emilie → Rasmussen

Hansen, Emmy Irene Margit →
 Christensen

Hansen, Erik → Gertov

Hansen, Erik Kirkeby

F: 21.11.1937 Herning
L: Herning Løve apotek
K: 1962
A: Viborg Amtskommune,
 Sygehusforvaltningen

Hansen, Erik Thorulf

F: 3.6.1903 København
L: Frederikshavn Løve apotek
 Koldby apotek
 Kolding Svane apotek
E: 1926,1

Hansen, Erik Wind

F: 7.3.1944 Tuse
L: Holbæk Elefant apotek
K: 1967
 Lic. pharm.
A: København Danmarks farmaceutiske
 Højskole

Hansen, Erna Karen → Thamsen

Hansen, Eva → Bærentsen

Personregister

Hansen

Hansen, Frantz Gustav → Å 80
Hansen, Frida → Jensen
Hansen, Frida Sofie (f. Hansen, tidl. Svane)
→ Å 80
Hansen, Fritze Lage → Andersen
Hansen, Gerda Kirstine → Jørgensen

Hansen, Gerda Klit

Født: Nielsen
F: 13.2.1935 Thister!
L: Thisted Løve apotek
K: 1958,2
A: Skovlunde apotek

Hansen, Gerda Vennervald → Nielsen

Hansen, Gertrud

Født: Vestergaard
Tidl.: Falck
F: 9.9.1903 Frederiksberg
L: Frederiksberg apoteket Falken
K: 1928,2

Hansen, Gotfred → Å 68
Hansen, Grethe → Gartner
Hansen, Grethe Berg → Arvesen
Hansen, Grethe Bildsøe Hjelm → Nielsen

Hansen, Grethe Mørch

Født: Rosenkold
F: 16.9.1920 Frederiksberg
L: København Sct. Stefans apotek
K: 1946,2

Hansen, Grethe Rønholt → Jacobsen

Hansen, Gunnar

F: 18.3.1926 Herning
L: Herning Østergades apotek
K: 1949,2
A: Apoteker på København apoteket Rosen

Hansen, Hakon Leif Richter → Richter

Hansen, Hanne

Født: Nielsen
F: 31.3.1944 Århus
L: Århus Trøjborg apotek
K: 1967
A: Århus tekniske Skole

Hansen, Hanne → Pind

Hansen, Hanne Koefoed

Født: Koefoed
F: 18.12.1927 Neksø
L: Rønne Store Torvs apotek
E: 1949,2
P: Pensioneret ap. medhj.

Hansen, Hanne Levin → Lillelund
Hansen, Hanne Stroyer → Andreasen

Hansen, Hans

F: 1882 Rostrup
L: Fåborg Løve apotek
Frederikssund apotek
E: 1903,1

Hansen, Hans Christian Aaskov →
Aaskov-Hansen

Hansen, Hans Erik Isaksen → Garfalk

Hansen, Hans Frederik → Å 68

Hansen, Hans Heinrich → Å 76

Hansen, Hans Henning

F: 23.1.1922 Ribe
L: Søborg apotek
K: 1948,2
A: Apoteker på København apoteket Rype

Hansen, Hans Henning

F: 2.11.1911 Borup
L: Roskilde Dom apotek
K: 1935,2

Hansen, Hans Jakob → Å 74

Hansen, Hans Jørgen Eskjær → Eskjær

Hansen, Hans Knud Gjerløv

F: 31.8.1931 Grønsumd
L: Stubbekøbing apotek
K: 1950,2

Hansen, Hans Krøyer → Å 76

Hansen, Hans Laurits → Krogh

Hansen, Hans Nikolaj

F: 12.10.1934 Helsingør
L: Helsingør Stengades apotek
K: 1958,2
Lic. pharm.
A: Odense, Miljø- og Levnedsmiddel-
kontrolenheden

F = Fødselsdato, -år, -sted
L = Lærsted
K = Kandidat

E = Examinat
A = Nuværende arbejdssted
Å + årstal = Årbog, hvori afdøde sidst er optaget

P = Pensioneret
D = Død (årstal)

Hansen, Hans Peter Laurits Frederik

F: 23.7.1897 Horsens
L: Aalborg Budolfi apotek
 Horsens Løve apotek
K: 1922.2
D: 1982

Hansen, Hans Rasmus → Å 56
 Hansen, Hans Valdemar → Å 80
 Hansen, Harriet → Å 56
 Hansen, Helene (f. Sieck) → Å 70

Hansen, Helga Alvi

Født: Johansen
F: 4.1.1943 Svendborg
L: Svendborg Løve apotek
K: 1966
A: Grenå apotek

Hansen, Helga Elisa Jølk → Ravn-Jonsen

Hansen, Helge

F: 25.10.1936 Odense
L: Odense Svane apotek
K: 1961.2
A: København, Kommunehospitalets apotek

Hansen, Helge → Å 78
 Hansen, Helge → Å 80

Hansen, Helle

F: 29.4.1938 Odense
L: Odense apoteket Ørnen
K: 1964
A: København Svane apotek

Hansen, Helle Vibeke Ammitzbøll →
 Bjarnø

Hansen, Helvig Christiane Walløe

F: 27.12.1945 Vordingborg
L: Køge apotek
K: 1971.2
A: Helsingør Axeltorvs apotek

Hansen, Henning Bjerring

F: 16.9.1902 København
L: København Kongelig Hof apotek
K: 1927.1
P: Pensioneret lektor

Hansen, Henning Lars

F: 3.4.1930 Sakskøbing
L: Sakskøbing apotek
K: 1957.2
A: Glostrup apotek

Hansen, Holger Vinkel → Å 78
 Hansen, Hother Christian → Å 68

Hansen, Hugo Hjelm

F: 1.2.1912 Odense
L: Odense Sct. Hans apotek
K: 1937
A: Apoteker på Grenå apotek

Hansen, Ida Ellen → Pade
 Hansen, Inge → Christensen
 Hansen, Inge Lund → Handler
 Hansen, Inge Margrethe → Roholt

Hansen, Inge Marie

Født: Landtreter
F: 20.4.1945 Åbenrå
L: Åbenrå Løve apotek
K: 1972.2
A: Vojens apotek

Hansen, Inge Merete Walløe → Andersen
 Hansen, Ingelise Bergholdt → Kvorning
 Hansen, Inger Agnete Duus → Nielsen
 Hansen, Inger Daniels → Beck
 Hansen, Inger Jette → Nikolaisen
 Hansen, Inger Kirstine → Olesen
 Hansen, Inger la Cour → Eybye

Hansen, Ingrid Kofoed

F: 7.4.1957 Åkirkeby
L: Frederikssund apotek
K: 1983.1
A: A/S Ferrosan

Hansen, Jens

F: 31.1.1954 Frederiksberg
L: Værløse apotek
K: 1978.2
 Lic. pharm.
A: Pharmacia A/S

Hansen, Jens Christian Paarup →
 Paarup-Hansen
 Hansen, Jens Martin → Å 70

Hansen, Jes

F: 15.1.1932 Dolmer
L: Kolding Svane apotek
E: 1954.2
A: Ebeltoft apotek

Hansen, Johan Christian → Å 70
 Hansen, Johanne Boline → Høeg

Hansen, Johanne Marie

Født: Jensen
F: 29.9.1900 Vejle
L: Vejle Gorms apotek
E: 1921.1

Hansen, Johannes → Hørslev

Personregister

Hansen

Hansen, Jonna Samuelina

F: 5.3.1953 Sørvåg, Færøerne
L: Glostrup apotek
K: 1980,2
A: Thorshavn Tjaldurs apotek

Hansen, Julie

Født: Christensen
F: 21.6.1902 Langaa
L: Brovst apotek
E: 1922,1
P: Pensioneret ap. medhj.

Hansen, Jytte → Hahn

Hansen, Jørgen Bruun

F: 20.10.1937 Assens
L: Vordingborg apotek
København apoteket Trekroner
K: 1965

Hansen, Kaj Kingo → Kingo

Hansen, Kaj Lykke → Lykke

Hansen, Karen → Andersen

Hansen, Karen → Ramlau

Hansen, Karen Eiler → Krogh

Hansen, Karen Elisabeth (f. Kofoed) →
Å 68

Hansen, Karen Gullev → Mønsted

Hansen, Karen Margrethe → Sølvær

Hansen, Karen Margrethe

F: 25.1.1924 Thisted
L: Hundborg apotek
K: 1952,1
P: Pensioneret provisor

Hansen, Karen Margrethe Stibolt →
Hammer

Hansen, Karen Margrethe Tøndering →
Foged

Hansen, Karen Rigmor → Lundbye

Hansen, Karl Peter

F: 5.7.1909 Sønderborg
L: Sønderborg
K: 1933,2

Hansen, Karl Aage Gorm → Å 78

Hansen, Karla Rigmor

F: 6.6.1897 Karlsholte, Terløse sogn
L: København Kong Salomons apotek
E: 1925,1

Hansen, Kirsten

Født: Otterstrøm
F: 4.10.1903 Korsør
L: Korsør apotek
E: 1923,2

Hansen, Kirsten

Født: Nørbjerg
F: 11.8.1918 København
L: København Krone apotek
E: 1942,1

Hansen, Kirsten → Jochumsen

Hansen, Kirsten Frank

F: 1.4.1942 København
L: Odense Albani apotek
K: 1966
A: Rhône-Poulenc Pharma Norden A/S

Hansen, Kirsten Hviid

Født: Jensen
F: 30.3.1903 Sorø
L: Sorø apotek
E: 1923,2

Hansen, Kirsten Inge-Lise → Rald

Hansen, Kirsten Krogh

Født: Sørensen
F: 4.8.1947 Breth
L: Horsens Hvide Hest apotek
K: 1974,3
A: Kjellerup apotek

Hansen, Kirsten Marie

F: 17.2.1936 Skibby
L: Roskilde Dom apotek
K: 1959,2
A: Kolding Løve apotek

Hansen, Kirsten Skovmand

Født: Rasmussen
F: 30.12.1952 Odense
L: Odense Sygehus apotek
K: 1977,2
A: Århus, Levnedsmiddel- og Miljøtilsynet

Hansen, Klaus Grundtvig

F: 18.10.1954 København
L: København Dyveke apotek
K: 1979,2
A: Skive Løve apotek

F = Fødselsdato, -år, -sted
L = Lærersted
K = Kandidat

E = Examinat
A = Nuværende arbejdssted
Å + årstal = Årbog, hvori afdøde sidst er optaget

P = Pensioneret
D = Død (årstal)

Hansen, Knud

F: 25.2.1934 Skive
L: Århus Løve apotek
K: 1957,2
A: Apoteker på Frederiksberg Dalgas
 Boulevard apotek

Hansen, Knud Erik Gebhard

F: 25.4.1930 Grænge Mølleby
L: Stubbekøbing apotek
K: 1954,2
A: A/S Gea farmaceutisk Fabrik

Hansen, Knud Herholt → Helholt
 Hansen, Knud Hugo Kjellerup → Å 74
 Hansen, Knud Thorbjørn → Å 62

Hansen, Lars Niels Bagger

F: 6.1.1920 Støvring
L: Aalborg Østerbro apotek
K: 1946,2
A: Apoteker på Birkerød apotek

Hansen, Laura Marie (f. Larsen) → Å 68
 Hansen, Laura Marie Elisabeth (f.
 Rasmussen) → Å 68

Hansen, Leif Frede

F: 11.4.1948 Nakskov
L: Rødby Løve apotek
K: 1973,3
A: Korsør apotek

Hansen, Lena → Hertz
 Hansen, Lene → Lauridsen
 Hansen, Lene Mazanti → Mikkelsen

Hansen, Leno Birch

F: 8.8.1937 Frederikssund
L: Hellerup Jernbane apotek
K: 1964
A: Nycomed ApS, Nygaard & Co., England

Hansen, Lise Mariane

Født: Larsen
F: 30.8.1955 Brønderslev
L: Ribe apotek
K: 1981,1
A: Varde apotek

Hansen, Lise Rathmann

F: 24.12.1955 Nykøbing S.
L: Nykøbing S. apotek
K: 1981,2
A: Nykøbing S. apotek

Hansen, Lissi

Født: Sørensen
F: 1.4.1937 Hillerød
L: Hillerød Frederiksborg apotek
K: 1959,2
A: København Sydhavnsapoteket

Hansen, Lone Merete

F: 20.10.1957 Norge
L: Svendborg Løve apotek
K: 1983,1

Hansen, Margit

F: 21.1.1936 København
L: København Gefions apotek
K: 1959,2
A: København, Bispebjerg Hospitals apotek

Hansen, Margit → Lorch

Hansen, Margit Langebjerg

F: 13.4.1947 Flemløse
L: Århus Søndergades apotek
K: 1972,2
A: Brædstrup apotek

Hansen, Maria Sofie Werner

F: 30.1.1901 Haslev
L: Borup apotek
E: 1923,1
P: Pensioneret fuldmægtig

Hansen, Marianne Brandt →
 Brandt-Hansen
 Hansen, Marianne Katrine → Lehre
 Hansen, Marita → Poulsen

Hansen, Martha

Født: Skou
F: 4.1.1899 Kolding
L: Kolding Svane apotek
E: 1921,2

Hansen, Meta Karla → Wulff

Hansen, Mimi

Født: Jensen
F: 28.5.1918 Maribo
L: Maribo apotek
K: 1944,2
A: Rønne apotek

Hansen, Minna → Frandsen

Hansen, Mogens

F: 4.8.1918 København
L: København Vaisenhus apotek
K: 1943,2
A: København apoteket Griffenfeld

Hansen, Mogens

F: 25.9.1941 København
L: København Linde apoteket
K: 1965

Hansen, Mogens Eigil → Hammer

Personregister

Hansen

Hansen, Mogens Ernst

F: 30.11.1937 København
L: Hjørring Løve apotek
K: 1963
A: Apoteker på Storvorde Sejfflod apotek

Hansen, Mogens Kold

F: 12.7.1943 Odense
L: Holstebro Løve apotek
K: 1968
A: Skørping apotek

Hansen, Mogens Kragh

F: 21.7.1953 Næstved
L: Næstved Løve apotek
K: 1981,2
A: København, Arbejdsmiljøinstituttet

Hansen, Niels → Å 56

Hansen, Niels Gamrath

F: 22.3.1942 København
L: Søborg apotek
K: 1967
A: A/S Alfred Benzon

Hansen, Niels Vagn → Steinø

Hansen, Nils Gjerløv

F: 9.2.1954 Frederiksberg
L: København Vesterbro apotek
K: 1982,1
A: A/S Alfred Benzon

Hansen, Nina Sørup

F: 14.11.1952 Hellerup
L: Næstved Løve apotek
K: 1978,2
A: Nordisk Alkali A/S

Hansen, Olavur Jacob Zakarias → Kvamm

Hansen, Ole Jertrum → Jertrum

Hansen, Ole Kai Constantin → Å 68

Hansen, Ole Sten → Hansen-Hersnap

Hansen, Olga Højgaard → Henriksen

Hansen, Otto Lindemark → Lindemark

Hansen, Peter

F: 27.4.1939 Gilleleje
L: Hillerød Frederiksberg apotek
K: 1965
A: Apoteker på Nimtofte apotek fra 1.6.1984

Hansen, Peter Richardt

F: 18.5.1951 København
L: København Østerfælled apotek
K: 1984,2

Hansen, Peter Schack

F: 13.11.1947 Esbjerg
L: Vejle Svane apotek
K: 1973,1
A: Novo Industri A/S

Hansen, Petra Kirstine Foget (f. Stougaard) → Å 80

Hansen, Philip Edgar

F: 5.10.1948 København
L: København apoteket Rosen
K: 1978,2
A: Novo Industri A/S

Hansen, Pia Merete

F: 22.11.1955 Nykøbing S
L: Korsør apotek
K: 1983,1

Hansen, Poul → Å 70

Hansen, Poul Gorm

F: 9.8.1931 Randers
L: Roslev apotek
E: 1955,1
A: Videbæk apotek

Hansen, Poul Peter → Haldne

Hansen, Poul Walløe

F: 16.3.1939 Thisted
L: Hundborg apotek
K: 1963
A: Skive Sygehus

Hansen, Ragnhild Mathilde Nielsen

Født: Resmann
F: 31.3.1905 København
L: Frederiksberg Allé apotek
E: 1926,1

Hansen, Rasmus Gjesium

F: 26.8.1905 Ørsted
L: Skærbæk apotek
Frederiksberg apoteket Falken
E: 1927,1

Hansen, Rigmor Erna → Sladeczek

Hansen, Ritha Edith Hjorth → Reiths

F = Fødselsdato, -år, -sted
L = Lærersted
K = Kandidat

E = Examinat
A = Nuværende arbejdssted
Å + årstal = Årbog, hvori afdøde sidst er optaget

P = Pensioneret
D = Død (årstal)

Hansen, Ruth

Født: Mikkelsen
F: 3.8.1932 Ringkøbing
L: Lyngby Svane apotek
K: 1957,2

Hansen, Ruth (f. Mortensen) → Å 68
Hansen, Ruth → Christensen
Hansen, Ruth Amalie Mynster Daldorph →
Daldorph

Hansen, Selma Edith

Født: Andersen
F: 22.6.1906 Brædstrup
L: Brædstrup apotek
E: 1927,1
P: Pensioneret ap. medhj.

Hansen, Sofie Margrethe → Harild
Hansen, Sofus Emanuel → Å 70
Hansen, Sonja Stougaard → Andersen

Hansen, Steen

F: 12.10.1956 Lyngby
L: København Husum apotek
K: 1984,1

Hansen, Steen Honoré

F: 7.6.1947 Helsinger
L: Virum apotek
K: 1971,2
A: København Danmarks farmaceutiske
Højskole

Hansen, Susanne Kofoed

Født: Iversen
F: 25.5.1950 Nørresundby
L: Nørresundby apotek
K: 1976,2
A: Roche A/S

Hansen, Svend Aage → Å 68
Hansen, Svend Aage → Å 64

Hansen, Svenn Skou

F: 17.1.1916 Farum
L: København Hjorte apotek
K: 1943,2
A: A/S Orthana Kemisk Fabrik

Hansen, Søren

F: 19.10.1951 København
L: Skovlunde apotek
K: 1978,1
A: Løvens kemiske Fabrik

Hansen, Søren Christian

F: 29.7.1925 Gylling
L: Grenå apotek
K: 1949,2
A: København, Statens Levnedsmiddelinstitut

Hansen, Søren William

F: 8.1.1940 Randers
L: Randers Svane apotek
K: 1963
A: Hospitalslaborantskolen i København

Hansen, Tage

F: 17.7.1933 Asnæs
L: Hellerup Jernbane apotek
K: 1957,2
A: A/S Dumex

Hansen, Thorkild

F: 15.12.1920 Sønderborg
L: Haderslev Løve apotek
K: 1947,2
P: Pensioneret provisor

Hansen, Troels Ingemann

F: 4.4.1957 Hundested
L: Frederiksværk apotek
K: 1984,2

Hansen, Ulla Birgitte Overgaard → Jensen

Hansen, Vagn

F: 1.1.1936 Vrads
L: Silkeborg Svane apotek
K: 1962
A: Slagelse, Centralsygehuset

Hansen, Vagn Rye

F: 5.4.1938 Sakskøbing
L: Sakskøbing apotek
K: 1965
A: Vejle Løve apotek

Hansen, Vagn Aagaard

F: 26.6.1932 Købelev
L: Århus Sct. Clemens apotek
K: 1959,2
A: Mikro-Laboratoriet Rita Hansen ApS

Hansen, Werner

F: 4.9.1938 København
L: København Archiv apotek
K: 1966
A: Apoteker på Bramminge apotek

Hansen, Verner Fauerby → Faurby
Hansen, Vibeke → Sevel
Hansen, Vibeke Christine → Hoffmann

Hansen, Vibeke Gram

Født: Pedersen
F: 1.2.1932 Haderslev
L: Tinglev apotek
København Kgl. Frederiks Hospitals apotek
E: 1955,1

Hansen, Vilhelm Anton William → Å 80

Personregister

Hansen → Harborg

Hansen, Vilhelm Gottlieb

F: 8.8.1903 Jyderup
L: København apoteket Trianglen
K: 1931,2
P: Pensioneret apoteker
Skanderborg apotek 1965-73
Marstal apotek 1954-65

Hansen, Aage

F: 22.3.1919 Silkeborg
L: Hovedgård apotek
Sorø apotek
K: 1944,2
A: Apoteker på Frederiksberg apotek

Hansen, Aage → Å 68

Hansen, Aase Engelsborg

Født: Olsen
F: 6.10.1933 Tjæreby
L: Sorø apotek
K: 1957,2
A: Roskilde Svane apotek

Hansen, Åse Marie

F: 21.8.1954 Roskilde
L: Odense Albani apotek
K: 1982,1
A: DAK-Laboratoriet a/s

Hansen-Hersnap, Ole Sten

Født: Hansen
Tidl.: Banholdt-Hansen
F: 24.2.1942 Fredericia
L: Middelfart apotek
K: 1972,1
A: Hoechst Danmark A/S

Hansen-Møller, Jens Sundbøll

F: 19.5.1957 Vordingborg
L: Vordingborg apotek
K: 1983,2

Hansen-Maare, Vibeke Dahl →
Christensen

Hansson, Birgit

F: 4.10.1951 København
L: Skovlunde apotek
K: 1975,2
A: København, Kemikaliekontrollen

Haraldsen, Jacob

F: 27.8.1923 Vestmanhavn
L: København Vesterbro apotek
K: 1950,2
A: Landsapoteker på Færøerne.

Harbo, Johannes → Å 70

Harbo, Ove

Født: Johansen
F: 12.3.1923 Vamdrup
L: Ølgod apotek
K: 1951,2
A: Apoteker på Ejby apotek

Harboe, Erik

F: 5.5.1898 Svendstrup
L: Stege apotek
Skælskør apotek
E: 1919,2
P: Pensioneret ap. medhj.

Harboe, Kristy Sofie → Albrechtsen

Harboe, Marianne Kirsten

Født: Parl
F: 9.2.1947 Frederiksberg
L: Frederiksberg Gammel Kongevejs apotek
K: 1971,2
Lic. pharm.

Harboe, Olivia

F: 12.6.1900 Faurbo
L: Snertinge apotek
Korsør apotek
E: 1922,1
P: Pensioneret ap. medhj.

Harboe, Peder Gunnarsen

F: 15.10.1956 Næstved
L: Stege apotek
K: 1983,2
A: Bang & Tegner A/S

Harborg, Anne Marie

F: 8.3.1954 Grærup
L: Esbjerg Krone apotek
K: 1980,2
A: Nørre-Nebel apotek

Harborg, Hans

F: 30.4.1953 Vester Nebel
L: Esbjerg Neptun apotek
K: 1978,1
A: A/S Dumex

F = Fødselsdato, -år, -sted
L = Lærersted
K = Kandidat

E = Examinat
A = Nuværende arbejdssted
Å + årstal = Årbog, hvori afdøde sidst er optaget

P = Pensioneret
D = Død (årstal)

Hardason, Sigurgisli

F: 6.8.1955 Reykjavik
L: Island
K: 1983,2

Harder, Bertel Thorbjørn Riber

F: 31.1.1913 København
L: København Sct. Johannes apotek
K: 1942

Hardt, Jørgen

F: 20.12.1943 Nyborg
L: Åbenrå Svane apotek
K: 1968
A: Grindsted Products A/S

Hardt, Kirsten Margrete

Født: Kjær
F: 30.1.1944 Spandet
L: Vejen apotek
K: 1968
A: Grindsted Products A/S

Hardt, Preben

F: 20.12.1943 Nyborg
L: Tinglev apotek
K: 1968

Hardt-Schnicker, Johan Ludvig → Å 78

Harild, Anton Arboe

F: 16.12.1887 Neksø
L: Neksø apotek
Næstved Løve apotek
K: 1909,1
P: Pensioneret apoteker
Neksø apotek 1914-58

Harild, Else Margrethe → Voldum-Clausen

Harild, Hans Michael

F: 25.2.1922 Neksø
L: Rønne Store Torvs apotek
K: 1948,1
A: Apoteker på Neksø apotek

Harild, Lars Arboe

F: 28.2.1954 Neksø
L: Værløse apotek
K: 1981,2
A: Glostrup apotek

Harild, Lily

Født: Andreassen
F: 8.11.1923 København
L: København Holmbladsgades apotek
E: 1945,2
A: Neksø apotek

Harild, Sofie Margrethe

Født: Hansen
F: 25.8.1891 Ibsker sogn
L: Neksø apotek
E: 1917,2

Harper, Harry

F: 19.2.1897 Odense
L: Odense Løve apotek
K: 1918,1

Harpsøe, Anne Grete → Clausen

Harpøth, Elisabeth

Født: Poulsen
F: 5.9.1948 Hellerup
L: København Gammeltorvs apotek
K: 1974,1
A: ICI-Pharma A/S

Harpøth, Inge → Poulsen
Harrsen, Ellen → Clausen

Harsted, Bjarne Schroll

F: 4.10.1942 Frederiksberg
L: København Archiv apotek
K: 1966
A: Odense, Miljø- og Levnedsmiddel-
kontrolenheden

Hartling, Irene Vivienne

Født: Baruël
F: 26.1.1956 Frederiksberg
L: Hellerup apotek
K: 1982,1
A: Hellerup Øregård apotek

Hartlund, Karen Margrethe

Født: Kofoed
F: 27.7.1892 Ibsker
L: Middelfart apotek
K: 1918,1

Hartmann, Ejvind Vorbech

F: 21.8.1913 København
L: Charlottenlund apotek
K: 1944,1
P: Pensioneret afdelingsleder

Hartmann, Jørgen Boye

F: 28.1.1920 Horsens
L: Tønder Løve apotek
K: 1946,2
D: 1983

Hartz, Vibeke Nieuwenhuis → Østergaard
Harvig, Dagny Laurentze Marie (f. Menge)
→ Å 70

Personregister

Harvig → Hauge

Harvig, Svend Gustav

F: 22.1.1907 Aars
L: Farsø apotek
K: 1931,2
D: 1981

Hasle-Hansen, Anna Margrethe → Graham

Haslund, Erik

F: 23.8.1907 København
L: København Kongelig Hof apotek
K: 1933,2
P: Pensioneret provisor

Hasselbalch, Kathrine

F: 4.5.1899 Ravnsholt, Tiset sogn
L: Hammel Frijsenborg apotek
E: 1921,1

Hasselbalch, Vibeke → Dam

Hasselbalch-Larsen, Agnete Just

Født: Olesen
F: 6.5.1927 Brædstrup
L: Brædstrup apotek
E: 1950,1

Hasselriis, Aksel Frederik

F: 25.12.1894 Skive
L: Skive Løve apotek
K: 1917

Hassing, Inga → Smitt

Hassing, Sonja Poula Cathrine

Født: Matthiessen
F: 28.10.1917 København
L: Farum apotek
Tårbæk apotek
K: 1943,2

Hassing, Vagn Kaaber

F: 8.10.1916 København
L: København Sønderbro apotek
K: 1943,2
P: Pensioneret direktør

Hasted, Ebba → Christoffersen

Hastrup, Birgitte Margrethe

Født: Strømø
F: 30.9.1942 Rønne
L: Rønne apotek
K: 1966
A: Pharma-Plast A/S

Hatling-Jensen, Hans Jørgen (f. Jensen) →
Å 74

Haugberg, Inger

F: 23.9.1920 Ølst
L: København Oxford Allé apotek
K: 1946,2

Haugberg, Johan Christian William Meyer →
Å 68

Haugberg, Peter Christian → Å 80

Haugberg, Peter Michael → Å 62

Haugberg, Poul Richard → Å 60

Haubroe, Kjeld Klaus

F: 1.9.1919 København
L: København Vaisenhus apotek
E: 1942,2
A: A/S Dumex

Haubroe, Søren → Å 60

Hauø, Else Toft

Født: Hauø
Tidl.: Kristensen
F: 16.2.1941 Gesten
L: Vejen apotek
K: 1966
A: Odense apoteket Ørnen

Hauge, Bodil

Født: Thomsen
Tidl.: Nielsen
F: 7.2.1930 Hvidborg
L: Vrå apotek
E: 1952,2
A: Brønderslev apotek

Hauge, Katarina Mette Marianne

Født: Aspegren
F: 14.12.1938 Hålsingborg
L: København Steno apotek
K: 1963
A: Randers Svane apotek

Hauge, Lene

Født: Stolz-Andersen
F: 26.5.1937 København
L: København H. C. Ørsteds apotek
Virum apotek
K: 1963
A: København, Bispebjerg Hospitals apotek

F = Fødselsdato, -år, -sted
L = Lærersted
K = Kandidat

E = Examinat
A = Nuværende arbejdssted
Å + årstal = Årbog, hvori afdøde sidst er optaget

P = Pensioneret
D = Død (årstal)

Hauge, Torben

F: 7.9.1953 København
L: Fredericia Løve apotek
K: 1980,2
A: Hjørring Svane apotek

Haumann, Kirsten

F: 10.9.1956 Skagen
L: Hjørring Løve apotek
K: 1981,1
A: Frederikshavn, Nordøstvendssysels
Levnedsmiddel- og Miljøkontrol

Hauschildt, Ethel Mette Maria

F: 27.11.1918 Skagen
L: Skagen apotek
E: 1940,1
A: A/S Dumex

Hausted, Kätthe (f. Frederiksen) → Å 74

Havelund, Svend

Født: Havelund Rasmussen
F: 23.7.1949 Ringe
L: Odense apoteket Ørnen
K: 1974,3
Lic. pharm.
A: Novo Industri A/S

Havgaard, Hanne Gramstrup

Født: Søndergaard
F: 7.1.1935 Odense
L: Middelfart apotek
E: 1957,2
A: Roskilde Svane apotek

Havnø, Erik

F: 18.5.1919 Frederiksberg
L: Fredericia Løve apotek
K: 1946
D: 1983

Haxthausen, Helge Regnar Maximilian →
Å 70

Haxthausen, Aase Lizzy (f. Grue) → Å 74

Hebo, Carl Halfdan

F: 10.7.1902 Vestervig
L: København Vesterbro apotek
E: 1923,2

Hebsgaard, Ebba Kathrine

Født: Skjødt
F: 11.3.1937 Haurum
L: Århus Sct. Clemens apotek
K: 1961,2
A: Marstal apotek

Hector, Allan

F: 4.5.1919 København
L: København Sønderborg apotek
K: 1944,2
A: DAK-Laboratoriet a/s

Hededam, Vicki → Bacher

Hedegaard, Eva

F: 17.9.1953 Brørup
L: Vejen apotek
K: 1978,1

Hedegaard, Karen Liselotte

Født: Larsen
F: 9.8.1959 Odense
L: Middelfart apotek
K: 1983,2
A: Ruga A/S

Hedin, Kirsten Stamer

Født: Jørgensen
F: 16.10.1919 København
L: Hellerup apotek
K: 1944,2

Hedin, Ole Barsmark → Å 80

Hee, Andreas Lose

F: 3.1.1917 Frederiksberg
L: København Sydhavnspoteket
K: 1941
P: Pensioneret apoteker
København Holmbladsgades apotek 1966-79

Hee, Kirsten → Christoffersen
Heebøll, Asger Kristian Johannessen →
Å 80

Heede, Aage → Å 68

Heegaard, Jutta Johanne Deichmann →
Nielsen

Heegaard-Poulsen, Johannes Thiis (f.
Heegaard Poulsen) → Å 58

Heering, Arnold Burchard → Å 78

Heering, Gertrud

Født: Rasmussen
F: 12.6.1918 Aalborg
L: Gram apotek
København Amagerbro apotek
K: 1945,1

Hegelund, Ella Kongsbak

Født: Olsen
F: 18.9.1919 Hinge
L: Sæby apotek
K: 1944,2
P: Pensioneret provisor

Personregister

Hegelund → Helk

Hegelund, Hans Ulrik

F: 2.8.1943 Hjørring
L: Hjørring Løve apotek
K: 1969
A: Marcopharma Laboratories Ltd.

Hegelund, Karin → Møller-Christensen

Hegelund, Vibeke

Født: Bjørner
F: 11.6.1940 København
L: København Linde apoteket
K: 1969

Hegner, Georg

F: 24.6.1897 København
L: København Nørrebro apotek
K: 1919

Heiberg, Jensine Pedersen

Født: Boelskifte
F: 6.3.1929 Alstrup
L: Saltum apotek
E: 1955,2

Heidemann, Anna Sofie

Født: Holt
Tidl.: Prægel
F: 8.1.1903 Grindsted
L: Grindsted apotek
K: 1930,1
P: Pensioneret provisor

Heikendorff, Annelise Marie → Emmery

Heilmann, Annie

Født: Rager
F: 18.5.1931 Kolding
L: Skælskør apotek
E: 1956,1
A: København, Statens Seruminstitut

Heilmann, Carl Arent → Å 68

Heilmann, Henrik Ernst Johannes Mau → Å 68

Heilmann, Inger Ahrengoth Doronville → Cour, de la

Heimann, Aron Henry → Å 76

Hein, Pia

F: 26.9.1954 København
L: København apoteket Trekroner
K: 1982,2
A: Astra-Syntex Lægemedler A/S

Heindorn, Beth

F: 27.12.1934 Frederiksberg
L: Frederiksberg Smallegades apotek
E: 1956,2

Heinrichson, Birthe

Født: Jessen
F: 28.9.1944 Åbenrå
L: Lyngby Svane apotek
Åbenrå Svane apotek
K: 1970
A: Give apotek

Heinrichson, Karen → Gibsholm-Madsen

Heise, Ellen → Å 74

Heje, Maria Christina

F: 12.11.1954 Søborggård sogn
L: Viby apotek
K: 1979,2
A: A/S Dumex

Hejgaard, Jens Jakob → Å 80

Helboe, Grethe Lindal

Født: Ovesen
F: 1.9.1942 Randers
L: Vejle St. Thomas apotek
K: 1969
A: H. Lundbeck & Co. A/S

Helboe, Per

F: 24.10.1943 Balling
L: Vejle St. Thomas apotek
K: 1968
Lic. pharm.
A: København Sundhedsstyrelsens
farmaceutiske Laboratorium

Helholt, Knud

Født: Helholt Hansen
F: 1.5.1891 Odense
L: Hjørring Svane apotek
Viborg Svane apotek
K: 1913

Helin, Jytte

Født: Klåning
F: 27.3.1929 København
L: Søborg apotek
E: 1951,1
A: Janssenpharma A/S

Helk, Ulla → Tobiasen

F = Fødselsdato, -år, -sted
L = Lærersted
K = Kandidat

E = Examinat
A = Nuværende arbejdssted
Å + årstal = Årbog, hvori afdøde sidst er optaget

P = Pensioneret
D = Død (årstal)

Helkjær, Anne

F: 20.1.1953 Fløjstrup
L: Århus Sct. Clemens apotek
K: 1979,1
A: DAK-Laboratoriet a/s

Helkjær, Karin

F: 6.9.1955 Fløjstrup
L: Odder apotek
K: 1981,2
A: Nørresundby apotek

Helle, Astrid → Christiansen

Helleberg, Anne

Født: Larsen
F: 19.8.1946 København
L: København Oxford Allé apotek
K: 1970
A: København Sundhedsstyrelsens
farmaceutiske Laboratorium

Heller, Nina Højmark

Født: Christensen
F: 19.1.1954 Gentofte
L: Rigshospitalets apotek
København Vibenhushuset apotek
K: 1978,2
A: A/S Gea farmaceutisk Fabrik

Helles, Aase Ascanius

Født: Jensen
F: 26.10.1942 Randers
L: Randers Svane apotek
K: 1966
A: DAK-Laboratoriet a/s

Hellesøe, Ove Hansen

F: 28.1.1925 Møltrup
L: Jels Løve apotek
K: 1951,2
D: 1982

Hellmann, Jana Svoboda

Født: Svoboda
F: 20.2.1956 Plzen/Tjekkoslaviet
L: Hellerup apotek
K: 1981,2
A: A/S Dumex

Helm, Erik Johannes

F: 18.3.1905 Neksø
L: Middelfart apotek
K: 1930,1

Helm, Aage Valdemar

F: 13.5.1900 Neksø
L: Odense Løve apotek
Holsted apotek
K: 1924,1

Helms, Adam

F: 17.12.1924 Horsens
L: Århus Jernbane apotek
K: 1949,2
A: Apoteker på Horsens Søndergades apotek

Helms, Adam

F: 9.4.1921 Århus
L: Haderslev Hjørte apotek
K: 1946,2
A: Esbjerg Neptun apotek

Helms, Ellen Cecilie Frederikke →
Blicher-Nielsen

Helms, Hannibal Julius → Å 68

Helms, Hjørdis

Født: Olafsen
F: 8.3.1895 Frederiksberg
L: Stubbekøbing apotek
E: 1915,2

Helms, Jenny Kristiane Lund → Grankær
Helsing, Ellen → Høst

Helt-Hansen, Hedvig Christine

Født: Fenger-Eriksen
F: 13.1.1911 Volstrup
L: Ørsted apotek
Sæby apotek
K: 1937

Heltborg, Vibeke Palmer

F: 23.4.1945 København
L: Nærum apotek
K: 1970
A: Skodsborg Badesanatorium

Helweg, Anna Jacobine → Å 74
Helweg-Mikkelsen, Olaf (f. Helweg
Mikkelsen) → Å 74

Helweg-Mikkelsen, Viggo

Født: Helweg Mikkelsen
F: 23.12.1909 Odense
L: København Kongelig Hof apotek
K: 1935,2
D: 1983

Helver, Ingeborg Regina → Christensen
Hemmersam, Ingeborg → Nielsen
Hemmingsen, Birte Ulla → Budtz

Hemmingsen, Hemming Lars Ethelfeld

F: 10.9.1939 Næstved
L: Næstved Løve apotek
K: 1963
A: Nykøbing Falster, Centralsygehuset

Personregister

Hemmingsen → Henriksen

Hemmingsen, Karna Kirstine Asta

Grønlund → Jeppesen

Hemmingsen, Ruth Elsa Feilberg →

Jørgensen

Hendriksen, Karen

F: 28.4.1952 Lyngby

L: Bispebjerg hospitals apotek

København apoteket Rosen

K: 1978,1

A: Novo Industri A/S

Hennings, Holger

F: 25.10.1919 København

L: Tårnbæk apotek

K: 1944,2

P: Pensioneret

Henningsen Povl

F: 26.12.1943 København

L: Vildbjerg apotek

K: 1972,1

A: Ringe apotek

Henningsen, Anette Raahauge

F: 17.3.1951 Odense

L: Odense Sct. Knuds apotek

K: 1976,1

A: Hillerød Apoteksassistentskolen

Henningsen, Anna Martha

Født: Rasmussen

F: 9.12.1915 Kærsm

L: Rudkøbing apotek

E: 1940,2

Henningsen, Birte → Berg

Henningsen, Bodil Mule → Andersen

Henningsen, Clara Caroline Valborg

F: 1.5.1900 Gjorslev

L: København Rådhus apotek

E: 1924,2

Henningsen, Gunnar Schmidt

F: 13.12.1915 Slagelse

L: Kolding Løve apotek

K: 1941

D: 1982

Henningsen, Jens

F: 12.7.1912 København

L: København Svane apotek

K: 1935,2

D: 1983

Henningsen, Poul Viggo

F: 7.7.1930 Aalborg

L: Aalborg Svane apotek

K: 1954,2

A: Apoteker på Aalborg Budolfi apotek

Henriksen, Agnete → Å 56

Henriksen, Anne Fjordbak → Hansen

Henriksen, Bent Starcke

F: 24.9.1956 Glostrup

L: Tåstrup apotek

K: 1984,2

Henriksen, Camilla Marie

F: 1.12.1927 Skagen

L: Skagen apotek

K: 1955,2

A: Brønderslev apotek

Henriksen, Edith

F: 7.10.1899 Aalborg

L: Hals apotek

Aalborg Budolfi apotek

E: 1920,1

Henriksen, Else Marie

Født: Andersen

F: 21.11.1924 Frederikshavn

L: Brønderslev apotek

K: 1947,1

A: Glumsø apotek

Henriksen, Hanne Herborg

Født: Nielsen

F: 14.4.1951 Århus

L: Hammel Frijsenborg apotek

K: 1977,2

A: København Danmarks farmaceutiske

Højskole

Henriksen, Hanne Marie

F: 4.10.1954 Sorø

L: Hillerød Frederiksborg apotek

K: 1983,1

A: Bayer Kemi A/S

Henriksen, Ingeborg Pauline → Nielsen

Henriksen, Ole

F: 5.5.1936 Hjørring

L: Aalborg Svane apotek

K: 1961,2

F = Fødselsdato, -år, -sted

L = Lærersted

K = Kandidat

E = Examinat

A = Nuværende arbejdssted

Å + årstal = Årbog, hvori afdøde sidst er optaget

P = Pensioneret

D = Død (årstal)

Henriksen, Olga Højgaard

Født: Hansen
F: 11.2.1926 Næsbyhoved
L: Randers Løve apotek
Odense Dalum apotek
K: 1957,2

Henriksen, Peter

F: 7.1.1918 Randers
L: Skærbæk apotek
E: 1939,2

Henriksen, Rita Hansine → Jacobsen

Henriksen, Torben

F: 14.10.1956 Maribo
L: Herlev apotek
K: 1984,1

Henriksen, Ulla

F: 30.11.1956 Nykøbing Falster
L: Køge apotek
K: 1984,2

Henriksen, Ulla

F: 30.9.1928 København
L: København apoteket Trekroner
K: 1952,2
A: Novo Industri A/S

Henriksen, Vibeke

Født: Johannesen
F: 9.7.1909 Nykøbing F.
L: Nykøbing F. Løve apotek
E: 1933,1

Herget, Henning Olaf

F: 7.12.1926 Hallund
L: Lyngby Ulrikkenborg apotek
K: 1951,2

Herget, Jytte Agnete

Født: Pedersen
F: 1.6.1927 København
L: Bogense apotek
København apoteket Trekroner
K: 1950,2
A: Slagelse, Vestsjællands
Voksenundervisningscenter

Herget, Mette → Grønlund
Herholdt-Petersen, Carl Sofus (f. Petersen)
→ Å 56

Herholdt-Petersen, Carla Nathalie

Født: Granlie
F: 16.10.1888 Nykøbing M.
L: København Steno apotek
K: 1919

Herlevsen, Hasse

F: 18.7.1958 Fredericia
L: Fredericia Løve apotek
K: 1983,1
A: Novo Industri A/S

Hermann, Erik → Å 80
Hermann, Gudrun Christine → Madsen
Hermansen, Birthe → Østergaard

Hermansen, Christian Vilhelm

F: 18.5.1918 Gesten
L: Kolding Svane apotek
K: 1944,2
A: Nørresundby apotek

Hermansen, Ellen → Horskjær

Hermansen, Inge

F: 7.6.1952 Marstal
L: Odense Sct. Knuds apotek
K: 1977,2
A: Horsens Sygehus, apoteket

Hermansen, Jørn

F: 12.4.1933 Nakskov
L: Nakskov Nybro apotek
K: 1958,2
A: Apoteker på Rødding apotek

Hermansen, Kirsten Anna Marie

Født: Ravn
F: 17.4.1934 Styding
L: Haderslev Løve apotek
K: 1959,1
A: Gram apotek

Hermansen, Lisbeth

F: 7.2.1956 Hover
L: Lemvig apotek
K: 1982,1
A: Hillerød Apoteksassistentskolen

Hermund, Leif

F: 6.1.1934 Næstved
L: Hvidovre apotek
K: 1962
A: Ferraton A/S

Herrstrøm, Ellen Emilie → Gade
Herskind, Birthe → Karpfen
Herskind, Frantz Thestrup → Å 70

Herskind, Oluf Tage Fønss

F: 17.12.1915 Hobro
L: Brørup apotek
Århus Munke apotek
K: 1940
P: Pensioneret cand. pharm.

Personregister

Hersting → Hindrichsen

Hersting, Kamma Elisabeth

Født: Wilken
F: 14.9.1903 Usserød
L: Asnæs apotek
Hvalsø apotek
E: 1924,1

Hertel, Tove Kirsten

F: 15.9.1925 Aalborg
L: Aalborg Vejgård apotek
E: 1948,2

Hertz, Axel (f. Hertz Jensen) → Å 74

Hertz, Axel Viggo Thrige

F: 9.5.1922 Lyngby
L: Vils apotek
K: 1947,2
A: Hjørring Løve apotek

Hertz, Jens Michael

F: 7.5.1932 Lyngby
L: Hjørring Løve apotek
K: 1957,1
A: Østervrå apotek

Hertz, Jens Michael → Å 62

Hertz, Karen Eina Juhl

Født: Jørgensen
F: 29.11.1929 Tyrstrup
L: Christiansfeld apotek
K: 1953,2

Hertz, Lena

Født: Hansen
F: 15.4.1930 Hillerød
L: Hjørring Løve apotek
E: 1952,1

Hesselberg, Helga

Født: Haastorp
F: 17.4.1923 København
L: Frederiksberg apoteket Falken
E: 1945,1

Hesseldahl, Evald

F: 23.9.1903 Thisted
L: Randers Svane apotek
K: 1927,1

Hesseldahl, Lillian

Født: Høstrup
F: 1.1.1927 Århus
L: Randers Jernbane apotek
E: 1949,1

Hesseldahl, Marie Josephine → Å 68

Hesselholt, Marianna Birgitte

Født: Nielsen
F: 14.5.1939 København
L: København Øresunds apotek
K: 1966
P: Pensioneret provisor

Hestbech, Johanne Marie → Gjermandsen

Hestbech, Karl Aage → Å 78

Heuer, Leo

Født: Heuer Andersen
F: 3.7.1935 Øster Sundby
L: Aalborg Vejgård apotek
K: 1960,1
A: Skælskør apotek

Hey, Aksel Wrisberg → Å 70

Hey, Valdemar → Å 74

Hey, Viggo Folkenberg

F: 21.6.1910 København
L: København Sct. Pauls apotek
K: 1937
P: Pensioneret provisor

Hilden, Lone Margrethe

Født: Pedersen
Tidl.: Stets
F: 17.11.1946 Birkerød
L: Holte apotek
K: 1973,1
A: Maribo apotek

Hildestad, Inge Julie → Høyer

Hill-Madsen, Annette

Født: Lehd Møller
F: 20.11.1943 Grenå
L: Århus Stjerne apotek
K: 1968
A: Grenå apotek

Hillers, Svend → Å 62

Hilmer, Ellen Thomsen

F: 27.2.1905 Hornslyd
L: Østbirk apotek
E: 1924,2

Hindkær, Jonna Merete → Dahl

Hindrichsen, Kathrin → Raun

F = Fødselsdato, -år, -sted
L = Lærersted
K = Kandidat

E = Examinat
A = Nuværende arbejdssted
Å + årstal = Årbog, hvori afdøde sidst er optaget

P = Pensioneret
D = Død (årstal)

Hinge, Lene Vibeke → Naver
Hinkbøl, Kai → Å 80

Hjardemaal, Hanne

Født: Wiegell
F: 8.10.1938 København
L: København Oxford Allé apotek
K: 1962
A: København Sundhedsstyrelsens
farmaceutiske Laboratorium

Hjeds, Hans Petersen

F: 10.9.1932 Kerteminde
L: Vester Skerninge apotek
K: 1958,2
Lic. pharm.
A: København Danmarks farmaceutiske
Højskole

Hjelmer, Agnete → Traberg

Hjelmer, Gerda Østergaard

Født: Vyff
F: 24.3.1935 Svendborg
L: Aalborg Reberbane apotek
K: 1959,2
A: Løvens kemiske Fabrik

Hjerrild, Bent Arne

F: 19.10.1934 Tyrsted
L: Horsens Søndergades apotek
E: 1957,1

Hjersing, Charlotte Hansine → Kampmann

Hjort, Jens Mathias Lind

F: 31.3.1900 Urlev sogn
L: Svendborg Løve apotek
K: 1922,2
P: Pensioneret provisor

Hjort, Per

F: 23.3.1908 Urlev
L: Bramminge apotek
K: 1931,2

Hjorth, Anette

F: 11.5.1952 København
L: København Christianshavns apotek
K: 1978,1
A: Svendborg Løve apotek

Hjorth, August Fremantle → Å 80

Hjorth, Ejnar Hartlev Lindegaard

F: 5.11.1952 København
L: Skive Svane apotek
K: 1978,1
A: Gori A/S

Hjorth, Elisabeth Grønbeck

F: 7.11.1921 Skagen
L: Skagen apotek
E: 1943,1

Hjorth, Ellen Margrethe → Nielsen
Hjorth, Grete → Sommer

Hjorth, Inger

Født: Skov
F: 16.6.1884 Odense
L: Odense Albani apotek
K: 1909,1

Hjorth, Thyge Borup

F: 25.2.1956 Drastrup
L: Århus Stjerne apotek
K: 1983,1
A: København Danmarks farmaceutiske
Højskole

Hjortkjær, Helene

Født: Holle
F: 30.9.1946 København
L: Frederiksberg apoteket Godthåb
K: 1970
A: Humlebæk apotek

Hjortkjær, Lisbeth → Ekström
Hjulmand, Marie → Christensen

Hjøllund, Birte

Født: Schultz
F: 29.12.1936 Hasseris
L: Aalborg Østerbro apotek
E: 1958,2
A: Vejle Gorms apotek

Hjørne, Niels

F: 12.10.1934 København
L: København Blågård's apotek
K: 1960,1
A: Aalborg Sygehus

Hobolth, Hanne

Født: Gorrissen
F: 30.8.1938 Vejle
L: Vejle St. Thomas apotek
K: 1962

Hoelgaard, Annie Kaas

Født: Hoelgaard
Tidl.: Kuhlmann
F: 2.9.1945 København
L: København Stjerne apotek
K: 1971,2
Lic. pharm.
A: København Danmarks farmaceutiske
Højskole

Personregister

Hofer → Holdt

Hofer, Tove

Født: Lorentzen
F: 3.11.1904 Frederiksberg
L: København Sønder Boulevard apotek
K: 1928,2

Hoff-Clausen, Karen-Lisbeth

Født: Rasmussen
F: 13.7.1944 Næstved
L: Næstved Løve apotek
K: 1969
A: Rhône-Poulenc Pharma Norden A/S

Hoffmann, Anna Sophie (f. Brøgger) →
Å 68

Hoffmann, Axel Claudius → Å 58

Hoffmann, Birgitte → Gotfredsen

Hoffmann, Elisabeth Thora Louise

Født: Frederiksen
F: 14.7.1893 København
L: København Sct. Pauls apotek
K: 1918,2

Hoffmann, Emilie Christina Caroline →
Å 80

Hoffmann, Karen

F: 9.6.1934 København
L: Hellerup apotek
K: 1958,2
A: København, Den Kgl. Veterinær- og
Landbohøjskoles apotek

Hoffmann, Lis → Borg

Hoffmann, Vibeke Christine

Født: Hansen
F: 3.12.1949 St. Heddinge
L: Buddinge apotek
K: 1974,1
A: A/S Ferrosan

Hoffmeyer, Betty Camilla (f. Schmidt) →
Å 76

Hoffmeyer, Birthe

Født: Hoffmeyer
Tidl.: Vivike
F: 20.12.1927 Korsør
L: Glostrup apotek
Koldby apotek
K: 1957,2
A: Apoteker på Samsø apotek

Hoffmeyer, Erik Brock → Å 70

Hofman, Christian → Å 54

Hofman-Bang, Svend Erik

F: 16.9.1897 Frederiksberg
L: København Brønshøj apotek
København Løve apotek
E: 1927,1

Hogrebe, Knud Aage

F: 20.1.1920 Viborg
L: Viborg Løve apotek
K: 1944,2
A: Gellerup apotek

Hogrebe-Nielsen, Jacob Knud Vilhelm (f.
Hogrebe Nielsen) → Å 68

Hohwy, Gemma → Hvalsøe

Holbeck, Viktor Romanello

F: 3.9.1882 København
L: København Krone apotek
K: 1904,2

Holch, Klaus

F: 17.1.1941 Århus
L: Viby apotek
K: 1965
Lic. pharm.
A: København, Statens Levnedsmiddelinstitut

Holck, Birthe Grefstad → Jacobsen

Holck, Else Vibeke von

Født: Tuxen
F: 1919 Frederiksberg
L: København Kgl. Frederiks Hospitals apotek
E: 1941,2

Holdt, Ingrid

Født: Holdt Nielsen
F: 29.12.1934 København
L: Hvidovre apotek
E: 1957,1
A: Novo Industri A/S

Holdt, Karen → Nielsen

Holdt-Simonsen, Henning

Født: Holdt Simonsen
F: 11.11.1906 Stoense
L: Åbenrå Svane apotek
K: 1933,2
P: Pensioneret apoteker
Borup apotek 1956-76

F = Fødselsdato, -år, -sted
L = Lærersted
K = Kandidat

E = Examinat
A = Nuværende arbejdssted
Å + årstal = Årbog, hvori afdøde sidst er optaget
P = Pensioneret
D = Død (årstal)

Holkmann-Olsen, Kirsten

Født: Højlund Pedersen
F: 16.2.1946 København
L: Neksø apotek
K: 1970
A: København Dyveke apotek

Holkved, Svend Leif

F: 27.2.1918 København
L: Rødovre apotek
E: 1941,1

Holle, Helene → Hjortkjær

Hollen, Bodil Groth

Født: Christensen
F: 17.2.1916 Lille Næstved
L: Hurup apotek
Fredericia Axeltorvs apotek
K: 1943,2
P: Pensioneret provisor

Hollensen, Mathias → Å 68
Hollisen, Anna Margrethe Irene → Jensen
Hollisen, Kirsten → Olesen
Holm, Alfred Hartvig Allesen →
Allesen-Holm

Holm, Anker

F: 15.11.1916 Løgstør
L: Kolding Svane apotek
K: 1943,2
A: Apoteker på København apoteket Griffenfeld

Holm, Astrid Agnes → Andersen
Holm, Bent Hübschmann → Å 56

Holm, Bodil Hauge

Født: Larsen
F: 12.5.1935 Astrup
L: Hjørring Løve apotek
K: 1960,1

Holm, Børge

F: 2.1.1900 Thisted
L: Kalundborg Svane apotek
K: 1922,2

Holm, Carl Frederik → Å 70
Holm, Catrine Asta → Stoltze
Holm, Ebba Maria → Å 68

Holm, Ejler Neergaard

F: 27.1.1898 Frederikshavn
L: København Christianshavns apotek
Koldby apotek
E: 1917,2

Holm, Emilie → Volsing
Holm, Harald Andreas Neergaard → Å 68

Holm, Helga → Kyllingsbæk
Holm, Ilse Birgitta → Fjalland

Holm, Jørn

F: 26.11.1931 København
L: København apoteket Svalen
K: 1961,2
A: Tinglev apotek

Holm, Kaj André

F: 26.8.1938 Frederiksberg
L: København apoteket Rosen
K: 1963
A: Novo Industri A/S

Holm, Karen Margrethe Fogh → Lund

Holm, Karen Susanne → Gram
Holm, Maren Inger → Brøndum
Holm, Mette → Kornerup

Holm, Niels Peter

F: 28.3.1940 Skodsborg
L: Haderslev Hjørte apotek
K: 1965
A: Apoteker på København Jernbane Allé
apotek

Holm, Per

F: 14.11.1954 Birkerød
L: Birkerød apotek
K: 1980,1
A: København Danmarks farmaceutiske
Højskole

Holm, Per

F: 8.10.1932 København
L: København Åboulevardens apotek
K: 1957,2
A: Roche A/S

Holm, Poul

F: 21.8.1912 Frederiksberg
L: Søborg apotek
K: 1937

Holm, Ruben Ove

F: 17.3.1951 Frederiksberg
L: Glostrup apotek
K: 1978,2
A: H. Lundbeck & Co. A/S

Holm, Sofie Magdalene

Født: Poulsen
F: 28.11.1901 Nybølle
L: Saksøbing apotek
K: 1931,2
P: Pensioneret provisor

Holm, Sven Aage → Å 76

Personregister

Holm → Holst

Holm, Tove

F: 11.2.1949 Frederiksberg
L: Næstved Løve apotek
K: 1973,3
A: Hadsund apotek

Holm, Tove

Født: Pedersen
Tidl.: Cain
F: 3.9.1947 Fjerritslev
L: Fjerritslev apotek
K: 1976,2
A: København Steno apotek

Holm, Tove Sofie

Født: Larsen
F: 29.9.1919 Lundby
L: Lundby apotek
K: 1949,1

Holm, Wilhelm Nicolaus

F: 12.5.1905 Brunde, Rise sogn
L: Haderslev Løve apotek
K: 1928,2
P: Pensioneret apoteker
Skjern apotek 1955-73

Holm-Hansen, Ebba Mathilde Augusta Julie

Født: Thorndahl
Tidl.: Holm Hansen
F: 17.9.1897 Frederiksberg
L: Haderup apotek
Holbæk Løve apotek
E: 1917,1

Holm-Jørgensen, Karen Gram → Jensen

Holm-Pedersen, Else

Født: Nielsen
F: 8.10.1932 Jordløse
L: Odense Svane apotek
E: 1954,2
A: Hellerup apotek

Holm-Petersen, Ane Grethe

F: 19.11.1943 Aalborg
L: København apoteket Griffenfeld
K: 1970
A: Århus Sct. Clemens apotek

Holm-Petersen, Anna Maria → Jäckel

Holm-Petersen, Nils

Født: Holm Petersen
F: 27.3.1935 Hellerup
L: København Sundby apotek
K: 1959,2
A: Apoteker på Havdrup apotek

Holmberg, Hans

Født: Holmberg Jensen
F: 4.12.1900 Guldager, Simested
L: Hobro apotek
E: 1925,2
D: 1982

Holmberg, Karen Krogh

Født: Mortensen
F: 25.7.1916 København
L: København Kgl. Hof apotek
E: 1940,2

Holme, Kirsten → Ploug

Holme, Niels Christian Bøg

F: 12.4.1932 Århus
L: København Linde apoteket
K: 1956,2

Holme-Sørensen, Johanna → Andersen

Holmen, Carl Christian

F: 7.12.1916 Merløse
L: Kalundborg Svane apotek
K: 1941

Holmen, Hans

Født: Holmen Christensen
F: 14.7.1921 Hjørring
L: Aalborg Østerbro apotek
K: 1948,2
A: A/S Alfred Benzon

Holmgrün, Niels Arne

F: 7.9.1924 København
L: Rødovre apotek
K: 1950,2
A: Apoteker på København Kongelig Hof apotek

Holmqvist, Ejnar Oskar → Å 60

Holsbæk, Grete → Løn

Holst, Ada Violet Agot → Eythorsson

Holst, Anne Lisbeth → Pedersen

F = Fødselsdato, -år, -sted
L = Lærersted
K = Kandidat

E = Examinat
A = Nuværende arbejdssted
Å + årstal = Årbog, hvori afdøde sidst er optaget
P = Pensioneret
D = Død (årstal)

Holst, Birgit Margrethe

F: 14.5.1948 Ringkøbing
L: København Kongelig Hof apotek
K: 1975,2
A: Radiometer Danmark A/S

Holst, Birgitte

F: 13.1.1958 Dalum
L: Odense Albani apotek
K: 1982,2
A: H. Lundbeck & Co. A/S

Holst, Cecilie Pauline

Født: Dohn
F: 22.12.1895 København
L: Ørsted apotek
 København Kgl. Frederiks Hospitals apotek
E: 1918,1

Holst, Erik

F: 9.8.1916 Næstved
L: Næstved Løve apotek
K: 1941
A: Apoteker på Holbæk Løve apotek

Holst, Hanne

Født: Tjørnehøj
F: 6.12.1938 Esbjerg
L: Fredericia Løve apotek
K: 1962

Holst, Ingrid Agnes Sørensen → Pedersen

Holst, Karen → Qvist

Holst, Lily Marie Lindahl

F: 25.5.1897 Helsingør
L: Helsingør Svane apotek
K: 1921,1
P: Pensioneret provisor

Holst, Pernille

Født: Næraa
F: 1939 Århus
K: 1962

Holst, Peter Thue → Å 62

Holstebro, Helle Bützow → Munk

Holstebro, Poul Bützou → Å 76

Holt, Anna Sofie → Heidemann

Holt, Jørgen

Født: Holt Sørensen
F: 16.5.1923 Hjerring
L: Hallund apotek
K: 1948,2
A: Nordisk Droge & Kemikalie A/S

Holtegaard, Karen Eva Mansa

F: 28.9.1914 Vejlbj
L: Esbjerg Krone apotek
K: 1939
P: Pensioneret cand. pharm.

Holten, Carl Henrik

F: 22.8.1921 København
L: København apoteket Trianglen
K: 1946,2
A: Danmarks Ingeniørakademi

Holtman, Carl Ludvig

F: 14.4.1896 København
L: København Løve apotek
K: 1927,1
P: Pensioneret apoteker
 København Løve apotek 1939-71

Holtzermann, Margrethe Johanne

Født: Larsen
F: 30.7.1901 Nakskov
L: Nakskov Løve apotek
K: 1925,2
P: Pensioneret provisor

Hommel, Bente → Nielsen

Honoré, Elna Johanne Thestrup (f. Simonsen) → Å 68

Honoré, Eva Helene → Johnsen

Honoré, Karen-Margrethe

F: 21.4.1942 København
L: Nakskov Nybro apotek
K: 1968
A: Århus Løve apotek

Honoré, Pierre le Fevre

F: 29.2.1944 København
L: Kalundborg Svane apotek
 København apoteket Trianglen
K: 1970
A: A/S Ferrosan

Honoré, Susanne

Født: Wedderkopp
F: 8.12.1953 Svendborg
L: Lyngby Svane apotek
K: 1982,1
A: København Sundhedsstyrelsens farmaceutiske Laboratorium

Honoré, Tage

F: 12.1.1951 København
L: København Gefions apotek
K: 1975,2
 Lic. pharm.
A: A/S Ferrosan

Personregister

Hopff → Hounsgaard

Hopff-Andersen, Elise

F: 4.4.1902 Horsens
L: Fredericia Axeltorvs apotek
E: 1925,1
P: Pensioneret ap. medhj.

Horn, Jørgen

F: 13.2.1926 Herning
L: Århus Jernbane apotek
K: 1952,1
A: H. Lundbeck & Co. A/S

Horn, Karen

Født: Eriksen
F: 19.8.1944 Aalestrup
L: Aalestrup apotek
K: 1968
A: Aalestrup apotek

Horn, Nina

F: 21.1.1945 Gentofte
L: Hellerup apotek
K: 1969
Lic. pharm.
A: Allergologisk Laboratorium A/S

Horn-Olsen, Hugo

F: 17.6.1895 Mundelstrup
L: Århus Svane apotek
K: 1921
P: Pensioneret provisor

Horn-Olsen, Ingeborg (f. Marke) → Å 78
Hornbak, Grethe → Jørgensen

Hornbek, Niels

F: 23.10.1914 Nykøbing M.
L: Nykøbing M. Svane apotek
K: 1939

Hornby, Marianne → Jönsson
Hornbøll, Vivi → Reinert

Hornuff, Connie Marianne

Født: Christensen
F: 13.5.1952 Frederiksberg
L: Hvidovre apotek
K: 1976,2
A: København apoteket Trianglen

Horsbøl, Poul

Født: Petersen
F: 25.2.1940 Ringsted
L: Nykøbing M. Svane apotek
K: 1964
A: Apoteker på Frederikshavn Svane apotek

Horskjær, Ellen

Født: Hermansen
F: 13.5.1891 Hjørring
L: Hjørring Løve apotek
E: 1912,1

Horst, Karen Margrethe → Madsen

Horverak, Ethel

Født: Jacobsen
F: 19.1.1931 Fredericia
L: Fredericia Axeltorvs apotek
E: 1952,2

Hostrup-Stær, Jens → Stær
Hou, Annelise Møller → Å 68
Hou-Jensen, Marianne → Kragh
Hougs, Willy → Å 68

Hougaard, Bent

F: 2.5.1955 Vejle
L: Kolding Sønderbro apotek
K: 1981,1
A: Vejle Gorms apotek

Hougaard, Leif Rose

F: 17.9.1941 Randers
L: Randers Svane apotek
K: 1967
A: Randers Sønderbro apotek

Houman, Anna Kjestine

Født: Jepsen
F: 10.5.1897 Vejle
L: Vejle Svane apotek
Vejle St. Thomas apotek
E: 1918,1

Houman, Janne

Født: Jørgensen
Tidl.: Houman Jensen
F: 11.11.1923 Helsingør
L: Helsingør Stengades apotek
K: 1948,2

Houman, Jørn

Født: Houman Jensen
F: 17.8.1923 Haslev
L: Næstved Løve apotek
K: 1948,2

Hounsgaard, Stella Elise

F: 12.1.1954 Sønderborg
L: Sønderborg Løve apotek
K: 1979,3
A: København Istedgades apotek

F = Fødselsdato, -år, -sted
L = Lærested
K = Kandidat

E = Examinat
A = Nuværende arbejdssted
Å + årstal = Årbog, hvori afdøde sidst er optaget

P = Pensioneret
D = Død (årstal)

Hovad, Ingelise

Født: Frøsig
F: 10.10.1943 København
L: København apoteket Falken
K: 1967

Hovgaard, Helmer → Å 74

Hovgaard, Henning

F: 19.12.1933 København
L: Frederiksberg Allé apotek
K: 1958,2
A: København Sundhedsstyrelsens
farmaceutiske Laboratorium

Hovgaard, Tove → Å 68

Huge-Jensen, Ida Birgitte

Født: Larsen
F: 15.12.1944 Bangkok
L: Odense Svane apotek
K: 1969
A: Novo Industri A/S

Huge-Jensen, Jørgen

F: 3.9.1936 Nysted
L: Slagelse Jernbane apotek
K: 1961,2
A: København, Frederiksberg Hospitals apotek

Hulgaard, Randi Svartinge

F: 28.10.1952 Ringsted
L: Birkerød apotek
K: 1977,3
A: Nykøbing F. Østerbro apotek

Hultberg, Britt Kofod Wæde → Hansen
-lundrup, Carl Richard → Å 68

Hunneche, Mogens Flint

F: 28.12.1934 Roskilde
L: København Jernbane Allé apotek
K: 1964

Hunsbal, Elin → Thomsen

Husum, Eskild

F: 30.3.1923 Elsted
L: Aalborg Vejgård apotek
K: 1948,2
A: Apoteker på Vejle Gorms apotek

Husum, Ruth

F: 7.3.1921 Sdr. Bork
L: Haderup apotek
Viborg Løve apotek
K: 1947,2

Hutzen, Inge → Ostenfeld-Møller

Huus, Oluf

F: 14.5.1896 Fårevejle
L: Asnæs apotek
K: 1922,2

Hvalsøe, Frida → Balle

Hvalsøe, Gemma

Født: Hohwy
F: 30.5.1925 Frederiksberg
L: København Kong Salomons apotek
K: 1950,1

Hvalsøe, Simon Hempel

F: 31.1.1915 Kolding
L: København apoteket Griffenfeld
Nimtofte apotek
K: 1939
A: Apoteker på Frederiksberg Gammel
Kongeveys apotek

Hvalsøe, Vilhelm

F: 10.10.1922 København
L: København Hjorte apotek
K: 1951,1
A: København Gammel Torvs apotek

Hvilsted-Nielsen, Ebba →
Scherffenberg-Møller

Hvingelby, Tage

F: 7.4.1926 Vinderup
L: Grenå apotek
K: 1951,2
A: Apoteker på Skive Løve apotek

Hvinten, Grethe Bangert

Født: Rasmussen
F: 17.1.1915 Frederiksberg
L: København Ægirs apotek
E: 1939,1

Hübner, Herman Oluf → Å 78

Hyl Dahl, Anna Mariane

F: 20.11.1890 Holstebro
L: Holstebro apotek
K: 1919
P: Pensioneret provisor

Hyl Dahl, Mozart William Reinhardt → Å 74

Hyllested, Erik

F: 17.10.1932 Odense
L: Frederiksberg Allé apotek
K: 1961,2
A: I Thailand

Personregister

Hyltoft → Hørlück

Hyltoft, Willy Jens

Født: Hyltoft Andersen
F: 20.1.1925 Århus
L: Århus Sct. Lukas apotek
K: 1950,2
A: H. Lundbeck & Co. A/S

Hædersdal, Else Johanne Torp →

Nørskov-Petersen

Høding, Anna Johanne Ingeborg → Å 78

Høding, Gudrun Alvilda → Møller-Hansen

Høeg, Jens Agner

Født: Høeg-Nielsen
F: 7.3.1931 Indslev
L: Vester Skerninge apotek
K: 1957,2
A: Nyborg Nørrevold apotek

Høeg, Johanne Boline

Født: Hansen
F: 10.8.1900 Maglebrænde
L: Nysted apotek
Nykøbing F. Løve apotek
E: 1922,1

Høeg-Møller, Ruth → Juul

Høeg-Nielsen, Jens Agner → Høeg

Høegh, Ulla Marie

F: 22.6.1952 Nykøbing F.
L: Sakskøbing apotek
K: 1978,1
A: DAK-Laboratoriet a/s

Høgdal, Anna Emilie Jensen → Å 68

Høgdal, Axel Emil Jensen → Å 68

Høgelund, Henning

F: 1.2.1921 Nyborg
L: Køge apotek
K: 1946,2
A: Apoteker på Nibe apotek

Høgggaard, Vibeke → Romose

Høgh, Fin Sørensen

F: 30.10.1938 Møldrup
L: København Linde apoteket
K: 1975,2
A: Odense Sct. Hans apotek

Høgh, Kirsten Marie → Bang

Høgh, Lisbet

F: 31.5.1953 Karlbj
L: Århus Stjerne apotek
K: 1978,1
A: Århus Kommunehospitalets apotek

Høgh, Ulla

F: 18.6.1946 Kås
L: Vejle Svane apotek
K: 1970
A: Hundige apotek

Høier-Madsen, Mimi

Født: Sciuto
F: 15.5.1942 København
L: Hellerup apotek
K: 1967
A: København, Statens Seruminstitut

Høj, Bodil Birgitte Holmsø

Født: Andersen
F: 11.12.1922 Borup
L: Riserup apotek
K: 1958,1

Højbjerg, Bodil Marie → Krenchel

Højlund, Niels

F: 8.11.1953 Jægersborg
L: Skive Svane apotek
K: 1977,2
A: Viborg Svane apotek

Højlund-Jacobsen, Jørn

F: 23.4.1933 Randers
L: Randers Jernbane apotek
K: 1957,2

Højmark, Henrik

Født: Højmark-Jensen
F: 27.7.1930 Sæd
L: Tønder Løve apotek
K: 1955,2
A: Apoteker på Gråsten apotek

Højmark-Jensen, Henrik → Højmark

Høltemand, Arvid

F: 6.10.1922 Århus
L: Hjørring Løve apotek
K: 1952,2

Hølund, Annelise → Christiansen

Høm, Carl Vilhelm → Å 56

Hørlück, Anders Dons → Å 80

F = Fødselsdato, -år, -sted
L = Lærersted
K = Kandidat

E = Examinat
A = Nuværende arbejdssted
Å + årstal = Årbog, hvori afdøde sidst er optaget

P = Pensioneret
D = Død (årstal)

Hørlyk, Karen

Født: Jensen
F: 25.7.1948 Århus
L: Århus Sct. Lukas apotek
K: 1973,3
A: Ciba-Geigy A/S

Hørslev, Erik

F: 10.10.1914 Frederiksberg
L: Hørsholm apotek
K: 1941
D: 1982

Hørslev, Frederikke Elisabeth Ingrid Rigborg

Født: Vogel
F: 10.3.1915 Skals
L: Nykøbing M. Sct. Clemens apotek
København apoteket Griffenfeld
E: 1938,2
P: Pensioneret ap. medhj.

Hørslev, Johannes (f. Hansen) → Å 58

Høst, Ellen

Født: Helsing
F: 8.1.1904 København
L: København Delfin apotek
K: 1927,1

Høst, Kristian Reinhold

F: 23.10.1903 København
L: København Krone apotek
K: 1927
D: 1982

Høst-Madsen, Erik (f. Høst Madsen) →
Å 74

Høstrup, Lillian → Hesseldahl

Høy, Edith Jensen

F: 14.5.1924 Lønne
L: Nørre-Nebel apotek
K: 1953,2
A: Silkeborg Ørne apotek

Høy, Kurt Jensen

F: 6.11.1957 Ribe
L: Varde apotek
K: 1983,1
A: Tofthund apotek

Høy, Signe Johanne

Født: Müller
F: 13.9.1928 Tørring
L: Odder apotek
E: 1950,1
A: Odense apoteket Bryggergården

Høy-Hansen, Olga Paaske

Født: Andreassen
F: 2.9.1924 Vejen
L: Ribe apotek
E: 1947,2

Høybye, Asta → Andersen

Høybye, Erik Truels

Født: Høybye Jensen
F: 14.4.1929 Helsingør
L: København Archiv apotek
K: 1955,1
A: Apoteker på Farum apotek

Høybye, Gudrun Evnike

F: 21.9.1901 Jersie
L: Fakse apotek
K: 1927
D: 1981

Høybye, Svend Truels (f. Høybye Jensen)
→ Å 76

Høybye-Hansen, Ib

F: 19.8.1934 København
L: København Oxford Allé apotek
K: 1958,2
A: Faxe Bryggeri A/S

Høyer, Carl Christian

F: 14.9.1898 Vejle
L: Århus Jernbane apotek
K: 1924,2
P: Pensioneret provisor

Høyer, Inge Julie

Født: Hildestad
F: 10.1.1906 Hinnerupbroby
L: Ikast apotek
E: 1926,1

Høyer, Ingeborg Cecilie

F: 4.10.1893 Frederiksberg
L: Fjerritslev apotek
Vordingborg apotek
E: 1915,1

Høyer, Mary Elisabeth

Født: Rasmussen
F: 28.12.1893 Horsens
L: København Svane apotek
E: 1916,1

Høyer, Sigrid → Vilhelmsen
Høygaard-Nielsen, Christian Peter (f.
Høygaard Nielsen) → Å 68

Personregister

Høygaard → Ingversen

Høygaard-Nielsen, Vibeke

F: 24.5.1934 Frederiksberg
L: København Store Vibenshus apotek
K: 1959,2

Høytrup, Else

F: 9.6.1932 Kerteminde
L: Samsø apotek
Åbyhøj apotek
K: 1958,2
A: Apoteker på Sønder sø apotek

Høytrup, Johannes → Å 78
Haagerup, Ingrid Valentin → Berg
Haagerup, Jørgen Peter Valentin → Å 74

Haages, Johanne Kofoed

Født: Haages
Tidl.: Ruggaard
F: 5.2.1916 Torslev
L: København Tagensvej apotek
E: 1941,1
P: Pensioneret ap. medhj.

Haarsted, Aase Margit → Diederichsen

Haase, Birte Nørresø

F: 25.7.1952 København
L: Frederiksberg Hospitals apotek
København apoteket Falken
K: 1979,1
A: København, Rigshospitalets apotek

Haase, Hellen Kirstine Schioldann

Født: Nielsen
F: 27.5.1940 Aalborg
L: Aalborg apotek
K: 1963
A: Apoteker på Århus Sct. Lukas apotek

Haase, Margrethe

Født: Callesen
F: 20.7.1905 Åbenrå
L: København Holmbladsgades apotek
København Gefions apotek
E: 1927,1

Haase, Torben Frederik

F: 18.7.1918 København
L: København Holmbladsgades apotek
K: 1945,1
A: De Forenede Bryggerier A/S, Tuborg

Haastorp, Helga → Hesselberg
Haastrup, Edith → Secher

Ifversen, Ebba Kirstine → Bryrup
Ifversen, Else Nørgaard → Å 60
Ifversen, Karen → Askgaard

Igolen, Hanne

Født: Engelbrecht
F: 11.3.1932 Århus
L: Århus Svane apotek
K: 1955,2

Illeborg, Hanne Bækby → Gry

Illum, Lisbeth

F: 30.3.1947 Aalborg
L: Horsens Svane apotek
K: 1972,2
Lic. pharm.
A: København Danmarks farmaceutiske
Højskole

Ilsted, Ellen Andrea → Schrøder

Ilsøe, Gerda

F: 5.12.1952 Hørsholm
L: Hørsholm apotek
K: 1976,2
A: Novo Industri A/S

Ilver, Kjeld Jørgen → Å 76
Ingerslev, Arnold Adolf → Å 68
Ingerslev, Pia Charlotte Phister de Jermiin
→ Å 70

Ingerslev, Ulla

F: 13.3.1945 Vejle
L: Hellerup apotek
K: 1970
A: Hellerup apotek

Ingildsen, Else → Å 70
Ingmann, Agnete Magdalene Katharina (f.
Palmark, tidl. Petersen) → Å 78

Ingvason, Jon Gretar

F: 9.1.1950 Island
L: Island Akureyrar apotek
K: 1976,2

Ingwersen, Birgit → Borchorst

Ingversen, John Preben

F: 22.8.1940 København
L: København Valby apotek
K: 1964
Lic. pharm.

F = Fødselsdato, -år, -sted
L = Lærersted
K = Kandidat

E = Examinat
A = Nuværende arbejdssted
Å + årstal = Årbog, hvori afdøde sidst er optaget

P = Pensioneret
D = Død (årstal)

Ingvorsen, Benedikte → Lessow

Ingvorsen, Helmoth

F: 20.9.1920 Roskilde
L: København apoteket Griffenfeld
Roskilde Dom apotek
K: 1951,2
A: Apoteker på Roskilde Dom apotek
Direktør i Intermed Laboratory Division

Ingvorsen, Merete → Christensen

Ipsen, Kirsten

F: 22.8.1922 Sønderborg
L: København Amagerbro apotek
E: 1954,2

Ipsen, Margrethe Johanne → Lind

Ipsen, Petra → Å 68

Irgang, Agnes Johanne Sofie → Å 68

Irgang, Karl Max (f. Jensen) → Å 68

Irgens, Bodil Johanne Jessie

F: 21.8.1904 København
L: Skælskør apotek
E: 1925,2

Irming-Pedersen, Gerd Lisa

Født: Nilsson
F: 8.12.1951 København
L: København Linde apoteket
K: 1978,1
A: Brøndby Strand apotek

Irner, Flemming

F: 13.7.1923 København
L: København apoteket Trianglen
K: 1950,2
A: Apoteker på Saksøbing apotek

Isager, Søren Tage

Født: Andersen
F: 21.3.1929 Bjergby
L: Roslev apotek
K: 1954,2
A: Apoteker på Tarm apotek

Isaksen, Mogens Gerhardt → Å 60

Isaksson, Alfred Omar

F: 1952 Reykjavik
L: Island
K: 1984,2

Ishøi, Børge

F: 30.1.1915 Vejle
L: København Vesterbro apotek
K: 1941

Ivarsen, Ella Merete → Ulbak

Iversen, Anne-Mette → Bærentzen

Iversen, Arthur Fladeland

F: 30.7.1918 Aalborg
L: Aalborg Østerbro apotek
K: 1948,1
A: Mecobenzon A/S

Iversen, Dagny Marie

F: 20.9.1900 Skive
L: Skive Løve apotek
E: 1923,2

Iversen, Ebba Gudrun → Nielsen

Iversen, Helle Britta

F: 21.4.1956 Århus
L: Århus Løve apotek
K: 1984,2

Iversen, Ingelise Arnt → Andersen

Iversen, Inger Birgitta Møller → Nielsen

Iversen, Ingrid Maisy → Fog

Iversen, Jens-Jørgen

F: 26.4.1938 Vejle
L: Vejle Svane apotek
K: 1962
A: De Forenede Bryggerier A/S, Tuborg

Iversen, Johanne Marie

Født: Nielsen
F: 6.4.1930 Bovense
L: Aarup apotek
K: 1954,2

Iversen, Knud Lønsmann

F: 9.5.1917 Aalborg
L: Aalborg Svane apotek
K: 1941
A: Apoteker på Horsens Svane apotek

Iversen, Lena Deleuran → Kyed

Iversen, Lisbeth

Født: Nielsen
F: 5.8.1946 Randers
L: Odder apotek
K: 1972,1
A: Aalestrup apotek

Iversen, Pia Benedikte Hassing → Thorbek

Iversen, Steffen Fallesen

F: 10.1.1940 Hørup-Overskov
L: Haderslev Hjørte apotek
K: 1964
A: Fredericia Sygehus

Iversen, Susanne Kofoed → Hansen

Personregister

Jackerott → Jacobsen

Jackerott, Knud Arne → Å 78

Jackerott, Aage

F: 30.7.1928 Grenå

L: Hellerup apotek

K: 1952,2

A: Apoteker på Varde apotek

Jackerott, Aase

Født: Madsen

F: 6.10.1929 Give

L: Brande apotek

K: 1957,1

A: Varde apotek

Jacobi, Henrik

F: 6.12.1950 Frederiksberg

L: Birkerød apotek

K: 1976,2

A: Struers A/S

Jacobsen, Alfred Severin Gildsig → Å 56

Jacobsen, Anders Jacob Tørring →

Tørring

Jacobsen, Andreas Ludvig Tørring →

Tørring

Jacobsen, Andrew John Reks

F: 19.12.1954 København

L: Lemvig apotek

K: 1978,2

A: Farma Production A/S

Jacobsen, Anette Langgaard

F: 4.8.1954 Tønder

L: Tønder Løve apotek

K: 1979,1

A: Tønder Løve apotek

Jacobsen, Anita Hanne → Kjærsgaard

Jacobsen, Anna → Jensen

Jacobsen, Anna Dorthea

F: 3.4.1893 Hinnerup

L: Nysted apotek

E: 1915,1

P: Pensioneret ap. medhj.

Jacobsen, Anna Ingeborg Marie

Født: Engelstoft

F: 27.8.1887 Munkebo

L: Fåborg Løve apotek

E: 1910,2

Jacobsen, Anne Vibeke →

Tuong-Chi-Cuong

Jacobsen, Annelise → Simonsen

Jacobsen, Asta

F: 14.4.1898 Haldum

L: Korsør apotek

E: 1919,2

Jacobsen, Astrid Dorthea

F: 7.6.1890 Viborg

L: Brønderslev apotek

Nykøbing F. apotek

K: 1915,1

D: 1984

Jacobsen, Axel Severin

F: 5.11.1889 København

L: Slagelse Svane apotek

E: 1910,1

Jacobsen, Birgit Dengsøe

Født: Jensen

F: 12.2.1934 Gerlev

L: Frederikssund apotek

K: 1958,2

Jacobsen, Birgitte Wentzer → Petersen

Jacobsen, Birte Schøler

Født: Didriksen

F: 8.6.1935 Rønne

L: Randers Krone apotek

K: 1959,2

Jacobsen, Birthe Grefstad

Født: Holck

F: 25.7.1920 Hellerup

L: Frederiksberg Gammel Kongevejs apotek

E: 1943,1

Jacobsen, Bodil Marie

Født: Petersen

F: 9.3.1935 Frørup

L: Haderslev Hjørte apotek

E: 1957,2

Jacobsen, Bodil Sara → Sæbye

Jacobsen, Bothilde

F: 1937 Køge

L: Køge apotek

K: 1964

Jacobsen, Carl Rikard Neergaard → Å 68

F = Fødselsdato, -år, -sted

L = Lærersted

K = Kandidat

E = Examinat

A = Nuværende arbejdssted

Å + årstal = Årbog, hvori afdøde sidst er optaget

P = Pensioneret

D = Død (årstal)

Jacobsen, Curt

F: 24.5.1924 København
L: København Sct. Jacobs apotek
K: 1952,1
A: H. Lundbeck & Co. A/S

Jacobsen, Edward → Å 62
 Jacobsen, Einar Hyldal → Å 70

Jacobsen, Erik

F: 12.2.1940 Haderslev
L: Haderslev Hjorte apotek
 Åbenrå Svane apotek
K: 1967
A: H. Lundbeck & Co. A/S

Jacobsen, Erik

F: 1.5.1952 Frederiksberg
L: Herlev apotek
K: 1977,3
A: København Sundhedsstyrelsens
 farmaceutiske Laboratorium

Jacobsen, Erik

F: 31.7.1953 København
L: Hvidovre apoteket Friheden
K: 1981,1
A: DAK-Laboratoriet a/s

Jacobsen, Erik Thorkild → Å 76
 Jacobsen, Erik Vilhelm → Å 80
 Jacobsen, Esther Borregaard → Pedersen
 Jacobsen, Ethel → Horverak
 Jacobsen, Frede → Å 74

Jacobsen, Grethe Rønholt

Født: Hansen
F: 2.9.1947 Åbyhøj
L: Hadsten apotek
 Roskilde Dom apotek
K: 1972,2
A: Rhône-Poulenc Pharma Norden A/S

Jacobsen, Hanne Løfgreen → Tveden

Jacobsen, Hanne Marion

Født: Sølløft
F: 9.5.1939 Aalborg
L: Løgstør apotek
K: 1964
A: Fjerritslev apotek

Jacobsen, Hanne Vibeke → Kirkegaard

Jacobsen, Helen Lise

Født: Klem
F: 26.9.1939 Frederiksberg
L: Helsingør Stengades apotek
K: 1963

Jacobsen, Henning Erhardt

F: 19.12.1944 Varde
L: København Sønderbro apotek
K: 1969
A: Kolding tekniske Skole

Jacobsen, Jens Henrik Hjalmar → Å 74

Jacobsen, Jette Anita

Født: Christiansen
F: 19.4.1945 København
L: København Stjerne apotek
K: 1970
A: Løvens kemiske Fabrik

Jacobsen, Johanne → Larsen, Hanne
 Krogsgaard
 Jacobsen, Johanne Koefoed → Jensen

Jacobsen, Johannes

F: 4.4.1906 Børkop
L: Børkop apotek
K: 1928,2
P: Pensioneret apoteker
 Fakse apotek 1965-76
 Haderup apotek 1955-65

Jacobsen, Jytte

Født: Lauridsen
F: 24.7.1942 Vorgod
L: Ikast apotek
K: 1969
A: København Sønderbro apotek

Jacobsen, Jytte Skotte

F: 11.7.1950 Aalborg
L: Fjerritslev apotek
K: 1975,1
A: Aalborg Kommune

Jacobsen, Kai Alexander → Å 56

Jacobsen, Kai Thorkild

F: 8.10.1919 Åbenrå
L: Åbenrå Svane apotek
K: 1948,2
A: CO-RO Food A/S

Jacobsen, Kamma

Født: Simonsen
F: 3.8.1916 København
L: København Frihavns apotek
K: 1941

Jacobsen, Karen Margrethe Johanne →
 Allesen-Vernø

Personregister

Jacobsen → Jakobsen

Jacobsen, Kjeld

F: 10.6.1914 København
L: Holstebro Svane apotek
K: 1939
P: Pensioneret apoteker
Hurup apotek 1962-79

Jacobsen, Kjeld

F: 6.8.1935 København
L: Holstebro Løve apotek
K: 1959,2
A: Aerosols International Scandinavia A/S

Jacobsen, Lars Birk

F: 23.7.1923 Kirkeby
L: Ebeltoft apotek
K: 1953,1
P: Pensioneret provisor

Jacobsen, Leif

F: 25.1.1948 Ballum
L: Herlev apotek
K: 1972,2
A: Nordisk Insulinlaboratorium

Jacobsen, Lis

F: 10.1.1952 København
L: Bramminge apotek
København Store Vibenshus apotek
K: 1980,2
A: København Danmarks Apotekerforening

Jacobsen, Lisbeth Vestergård

F: 25.1.1958 Viborg
L: Viborg Svane apotek
K: 1983,2
A: Viborg Sct. Mathias apotek

Jacobsen, Mette Kirstine

Født: Nørgaard
F: 28.7.1946 Frederiksberg
L: Haslev apotek
K: 1971,2
A: Pharma-Medica Farmaceutisk-Teknisk
Laboratorium a-s

Jacobsen, Nanna Møller → Andersen

Jacobsen, Poul

F: 5.11.1949 Pandrup
L: Brønderslev apotek
K: 1976,2
Lic. pharm.
A: A/S Ferrosan

Jacobsen, Poul → Å 74

Jacobsen, Reidun

Født: Brynildsen
F: 16.9.1915 Oslo
L: Ullevål apotek, Norge
Holstebro Svane apotek
K: 1948,2
P: Pensioneret

Jacobsen, Rita Hansine

Født: Henriksen
F: 29.6.1943 København
L: København Holmbladsgades apotek
K: 1969
A: København apoteket Ryparken

Jacobsen, Susanne

F: 19.2.1957 Sorø
L: Slagelse Rådhus apotek
K: 1983,1
A: København Danmarks farmaceutiske
Højskole

Jacobsen, Svend Hastrup

F: 24.8.1925 Varde
L: Vester Skerninge apotek
K: 1952,2
A: Apoteker på Rødby Løve apotek

Jacobsson, Karin Solstad

F: 14.8.1948 København
L: København Borups Allé apotek
K: 1974,4
A: Ordrup apotek

Jagd, Inge

Født: Rasmussen
F: 6.10.1940 København
L: København Sønderbro apotek
K: 1969
A: København Oxford Allé apotek

Jakobsen, Anna

Født: Lange
F: 8.5.1923 Sommersted
L: Tinglev apotek
E: 1946,1
A: Vinderup apotek

Jakobsen, Anna Lise Maagaard →
Mortensen

Jakobsen, Christa Ingrid

F: 23.4.1945 København
L: København Jernbane Allé apotek
K: 1970
A: Assens apotek

F = Fødselsdato, -år, -sted
L = Lærersted
K = Kandidat

E = Examinat
A = Nuværende arbejdssted
Å + årstal = Årbog, hvori afdøde sidst er optaget

P = Pensioneret
D = Død (årstal)

akobsen, Else → Taul

akobsen, Fritze Inge Kleist

Født: Fredeløkke
F: 16.12.1933 Vester Aaby
L: Aarup apotek
E: 1955,2
A: Haarby apotek

akobsen, Grete → Meyhoff
akobsen, Gustav → Å 68

akobsen, Henny Bang

Født: Pilegaard
F: 26.7.1953 Fåborg
L: Faaborg Løve apotek
K: 1978,1
A: Basoderm A/S

akobsen, Ingrid

Født: Frandsen
F: 16.8.1941 Kolding
L: Frederikshavn Svane apotek
K: 1964
A: København apoteket Trekroner

Jakobsen, Iris Inara

F: 31.8.1954 Ebeltoft
L: Århus Løve apotek
K: 1979,3
A: Løvens kemiske Fabrik

Jakobsen, Jakob Larsen → Å 74

Jakobsen, Jakob Peter

F: 8.11.1893 Albæk sogn
L: Sæby apotek
K: 1916

Jakobsen, Jens Ole Djernes

F: 1.5.1956 Viborg
L: Esbjerg Krone apotek
K: 1983,1
A: DAK-Laboratoriet a/s

Jakobsen, Kirsten → Rasmussen

Jakobsen, Kurt

F: 8.8.1938 Odense
L: Bogense apotek
K: 1965
A: Ciba-Geigy A/S

Jakobsen, Kurt Stenager

F: 1.6.1929 Århus
L: Randers Sønderbro apotek
K: 1952,2
A: Nordisk Insulinlaboratorium

Jakobsen, Sigfred

F: 23.6.1902 Oustrup
L: Kolding Løve apotek
K: 1930,1
P: Pensioneret provisor

Jakobsen, Vagn Christian Lyngø

F: 27.10.1932 Dyrhus
L: Tønder Løve apotek
K: 1958,1
A: Apoteker på Løgumkloster apotek

Jalk, Hakon Regnar → Å 68
Jalling, Kirsten Eichstedt → Nielsen
Jalling, Niels Jørgen → Å 74

Jalling, Niels Olaf

F: 5.11.1897 Præstø
L: Præstø apotek
K: 1919

Jandhyala, Marie Louise Marker

Født: Steenberg
F: 7.12.1938 Århus
L: Hillerød Frederiksberg apotek
K: 1964
A: I USA

Janholm, Elsie → Bjørklund
Janniche, Anni Beate → Mortensen
Jansen, Ellen Gerda → Dehlholm

Jansen, Jacob August

F: 22.9.1891 Vesterjølby
L: Nykøbing M. Svane apotek
E: 1911,2

Jantzen, Else (f. Rahbek) → Å 68

Jantzen, Eva

Født: Sinding
F: 8.6.1910 København
L: Tårnbæk apotek
K: 1937
P: Pensioneret provisor

Jarlshøj, Agnete

Født: Pedersen
F: 24.8.1928 Odense
L: Odense Svane apotek
E: 1950,2
A: Odense Vollsmose apotek
Odense Løve apotek

Jarlshøj, Karen Gad Plaetner →
Frederiksen

Personregister

Jarving → Jensen

Jarving, Astrid

F: 13.8.1923 København
L: Glostrup apotek
E: 1947,2
A: Glostrup apotek

Jaspersen, Hans-Peter Adolf →
Jaspersen-Schib

Jaspersen-Schib, Hans-Peter Adolf

Født: Jaspersen
F: 28.11.1929 Mantshuriet
L: Haderslev Løve apotek
K: 1954,2
A: I Schweiz

Jedik, Inger Lise → Aarestrup

Jein, Birthe

Født: Hansen
F: 19.11.1928 Silkeborg
L: Viborg Svane apotek
K: 1952,2
A: Holbæk Elefant apotek

Jelslev, Elida → Jensen

Jenker, Edith → Kruse

Jenning, Margit Marie

Født: Kjeldsen
F: 10.6.1910 Risager
L: Frederiksberg H.C. Ørsted apotek
K: 1946,2

Jensen, Agnete Høybye → Kærn

Jensen, Agnete Kjærvig → Kristensen

Jensen, Aksel Larsen

F: 14.3.1914 Frederikshavn
L: Roslev apotek
K: 1939
P: Pensioneret apoteker
Nørre-Snede apotek 1962-83

Jensen, Alfred Jens Gudman Nathanael →
Juelsborg

Jensen, Alma → Å 58

Jensen, Alma Ruth Wad → Otland

Jensen, Anders Albert

F: 3.11.1904 Sundby, Stagstrup sogn
L: Koldby apotek
K: 1931,1
P: Pensioneret apoteker
Brovst apotek 1954-73

Jensen, Anders Aagaard → Bjarner
Jensen, Andrea (f. Schreiner) → Å 76

Jensen, Ane Mette

F: 3.9.1942 Flauenskjold
L: Århus Trøjborg apotek
K: 1967
A: A/S Ferrosan

Jensen, Anemarie → Laursen

Jensen, Anna

Født: Johannesen
F: 17.10.1902 Thorshavn
L: Frederiksberg H. C. Ørstedes apotek
E: 1926,2

Jensen, Anna

Født: Jacobsen
F: 4.6.1927 Eskildstrup
L: Stubbekøbing apotek
E: 1949,2

Jensen, Anna

Født: Jørgensen
F: 16.6.1898 Lykkeby, Tullebølle sogn
L: Rudkøbing apotek
E: 1919,2

Jensen, Anna Dagny Refslund →
Refslund-Jensen

Jensen, Anna Henriette Birgitte → Å 70

Jensen, Anna Magdalene Sophie →
Nielsen

Jensen, Anna Margrethe Irene

Født: Hollesen
F: 19.5.1904 Aalborg
L: Aalborg Løve apotek
E: 1926,2

Jensen, Anna Marie Madsen

F: 26.10.1939 Gern
L: Hammel Frijsenborg apotek
K: 1963
A: Viby apotek

Jensen, Anna-Elisabeth → Andersen

Jensen, Annalise Blendstrup

F: 20.12.1925 Nørre Alslev
L: Nykøbing F. Østerbro apotek
K: 1951,2
A: København Tagensvej apotek

F = Fødselsdato, -år, -sted
L = Lærersted
K = Kandidat

E = Examinat
A = Nuværende arbejdssted
Å + årstal = Årbog, hvori afdøde sidst er optaget

Jensen, Anne Brink Neerup

Født: Olsen
F: 1.6.1949 Krymplinge
L: Næstved Løve apotek
K: 1974,3
A: Næstved Løve apotek

Jensen, Anne Elisabeth

Født: Petersen
F: 12.12.1955 København
L: Odense Sygehus Centralapoteket
Odense Albani apotek
K: 1980,2
A: Esbjerg tekniske Skole

Jensen, Anne Marie Horn

Født: Eriksen
F: 18.10.1941 Viborg
L: Aalborg Svane apotek
K: 1967

Jensen, Anne-Dorthe Tårup

F: 28.1.1949 Viborg
L: Vejle Svane apotek
K: 1975,1
A: Viborg Svane apotek

Jensen, Anne-Lise Raagaard

Født: Rathje
F: 4.9.1916 København
L: København apoteket Griffenfeld
E: 1945,2

Jensen, Annelise

Født: Nielsen
F: 8.9.1935 Frederikshavn
L: Århus Jernbane apotek
K: 1959,2

Jensen, Annette → Fabricius

Jensen, Annette Susanne

F: 15.3.1947 København
L: København Ægirs apotek
K: 1971,2
A: København Sundhedsstyrelsen

Jensen, Anni Birgit → Nielsen

Jensen, Anni Gertrud

F: 1.3.1956 Esbjerg
L: Esbjerg Jerne apotek
K: 1981,2
A: Esbjerg Krone apotek
Esbjerg Løve apotek

Jensen, Anni Margit → Steenstrup

Jensen, Arne

F: 26.4.1945 Gørløse
L: Frederiksværk apotek
K: 1969
A: Snertinge apotek

Jensen, Arne

F: 6.6.1924 Norup
L: Fredericia Løve apotek
K: 1949,2
A: København Danmarks farmaceutiske
Højskole

Jensen, Arne Højgård

F: 29.1.1949 Kalundborg
L: Slagelse Rådhus apotek
K: 1977,2
A: Århus, Levnedsmiddel- og Miljøtilsynet

Jensen, Astrid Hviid

F: 28.2.1912 Sorø
L: Sorø apotek
K: 1937
P: Pensioneret provisor

Jensen, Axel Edmund Bernhard → Gram

Jensen, Axel Gotfred → Erup

Jensen, Axel Hertz → Hertz

Jensen, Bente Rose

F: 8.8.1952 Assens
L: Nyborg Nørrevold apotek
K: 1977,2

Jensen, Betty Johanne

Født: Andersen
F: 20.1.1901 Hobro
L: Nakskov Løve apotek
Hobro apotek
E: 1921,2

Jensen, Birgit Dengsøe → Jacobsen

Jensen, Birgit Donovan

F: 20.2.1947 København
L: Kastrup apotek
K: 1970
A: Novo Industri A/S

Jensen, Birgit Elise

Født: Andersen
F: 23.11.1936 Kalundborg
L: Skælskør apotek
K: 1962
A: Bagsværd apotek

Jensen, Birgit Kirstine Duelund

F: 16.8.1921 Ulse
L: København Linde apoteket
K: 1948,2
A: Roskilde Dom apotek

Personregister

Jensen

Jensen, Birgit Signora → Toft
Jensen, Birte → Bruun
Jensen, Birte Møller → Østergaard

Jensen, Birte Thor

Født: Wedsted
F: 20.3.1933 København
L: København Østerbro apotek
K: 1957,2
A: A/S Dumex

Jensen, Birtha Ane-Lise

F: 16.6.1925 Nørre-Nebel
L: Odense Albani apotek
K: 1954,2
A: Humlebæk apotek

Jensen, Birthe

Født: Madsen
F: 27.5.1938 Fredericia
L: Middelfart apotek
K: 1962
Lic. pharm.
Dr. pharm.
A: København Danmarks farmaceutiske
Højskole

Jensen, Birthe Dorthea

Født: Læssøe
F: 20.9.1920 Randers
L: Randers Svane apotek
E: 1942,2

Jensen, Birthe Haugsted Veje

Født: Larsen
F: 12.2.1929 Frederiksberg
L: Frederiksberg H. C. Ørstedes apotek
E: 1951,2

Jensen, Bodil → Hansen

Jensen, Bodil Hancke

Født: Jensen
F: 1.11.1925 Videbæk
L: Hundborg apotek
Århus Svane apotek
K: 1954,2
A: Åbyhøj apotek

Jensen, Britta Jette

F: 31.1.1958 Holbæk
L: Stenlille apotek
K: 1984,1

Jensen, Børge Klimt → Å 68
Jensen, Børge Kristian → Å 80
Jensen, Carl Johan Stærmose → Å 58
Jensen, Carl Lund → Lund-Jensen
Jensen, Carla Johanne Ellinor Grunnet →
Eskildsen
Jensen, Carlo → Å 70
Jensen, Carsten → Mørup
Jensen, Christian → Å 68
Jensen, Christian Frederik → Å 80
Jensen, Conni Inger → Lillebo
Jensen, Dorit Løgstrup → Kjær-Pedersen
Jensen, Dorte Skytte → Larsen

Jensen, Dorthe

F: 4.10.1954 Herlev
L: Randers Centralsygehus apotek
Nykøbing M. Sct. Clemens apotek
K: 1979,1

Jensen, Dorthea Emilie Bondo

Født: Lauritzen
F: 26.8.1894 Svendborg
L: Svendborg Sct. Nicolai apotek
E: 1914,2

Jensen, Edith Fausing (f. Kristensen) →
Å 78

Jensen, Edith Hartmann

Født: Petersen
F: 24.6.1905 Bogense
L: Fredericia Løve apotek
K: 1930,1

Jensen, Edith Margrethe

Født: Larsen
F: 11.4.1910 København
L: Sønderø apotek
Søborg apotek
E: 1935,2

Jensen, Edith Marie → Pedersen

Jensen, Egon Verner → Å 74
Jensen, Eiler → Ebbensgaard

Jensen, Elida

Født: Jelslev
F: 13.11.1945 København
L: Tårnby apotek
K: 1969
A: Snertinge apotek

F = Fødselsdato, -år, -sted
L = Lærersted
K = Kandidat

E = Examinat
A = Nuværende arbejdssted
Å + årstal = Årbog, hvori afdøde sidst er optaget

P = Pensioneret
D = Død (årstal)

Jensen, Elin

F: 29.12.1948 Lyngå
L: Århus Løve apotek
K: 1973,3
 Lic. pharm.
A: Novo Industri A/S

Jensen, Ella → Elmstrøm

Jensen, Ellen → Østergaard

Jensen, Ellen Gyda → Andersen

Jensen, Ellen Kirkegaard (f. Hansen, tidl.
 Lysholt) → Å 80

Jensen, Ellen Løgstrup Vang → Petersen

Jensen, Ellen Simonsen

F: 7.11.1956 Thisted
L: Fjerritslev apotek
K: 1981,1
A: Forex A/S

Jensen, Elna Kathinka

Født: Olesen
F: 9.4.1907 Viborg
L: Vejle Svane apotek
K: 1939
P: Pensioneret provisor

Jensen, Elsa Christine → Å 68

Jensen, Else Emilie

F: 8.8.1903 Valby
L: Frederikssund apotek
K: 1928,2
P: Pensioneret provisor

Jensen, Else Marie

Født: Pedersen
F: 5.11.1950 Dronninglund
L: Aalborg Reberbane apotek
K: 1976,2
A: Løgstør apotek

Jensen, Else Marie (f. Petersen) → Å 76

Jensen, Else Marie Cathrine

F: 8.4.1899 Hjørring
L: Hjørring Svane apotek
E: 1921,1

Jensen, Elsebeth → Gludsted

Jensen, Emmy → Å 68

Jensen, Erik

F: 14.8.1930 Århus
L: Århus Marselisborg apotek
K: 1956,1
A: Apoteker på Borup apotek

Jensen, Erik Berenth

F: 13.10.1913 Århus
L: Frederiksberg apoteket Bjørnen
E: 1935,2

Jensen, Erik Birger Rostgaard

F: 22.11.1945 København
L: København Borups Allé apotek
K: 1969
A: Novo Industri A/S

Jensen, Erik Edvard Thor

F: 17.3.1930 København
L: Hvidovre apotek
K: 1956,2
A: Novo Industri A/S

Jensen, Erik Greve → Greve

Jensen, Erik Hugo

F: 27.6.1924 Fredericia
L: Fredericia Axeltorvs apotek
K: 1948,2

Jensen, Erik Jeppe Stenderup

F: 4.8.1940 Ribe
L: Ribe apotek
K: 1967
A: Holbæk Sygehus, apoteket

Jensen, Erik Klint

F: 1.4.1929 Nykøbing Falster
L: Saksøbing apotek
K: 1952,2
A: Danochemo A/S

Jensen, Erik Steen → Laier

Jensen, Erik Truels → Høybye

Jensen, Erik Vedel

F: 15.1.1945 København
L: København Kgl. Hof apotek
K: 1969
A: Novo Industri A/S

Jensen, Erik Vigstrup

F: 4.2.1954 Frederiksværk
L: Frederiksværk apotek
K: 1978,3
A: Nordisk Insulinlaboratorium

Jensen, Erling Lang → Lang-Jensen

Jensen, Ernst

F: 4.8.1920 Kjellerup
L: Løgstør apotek
K: 1947
D: 1982

Jensen, Esther → Jespersen

Personregister

Jensen

Jensen, Esther Cathrine → Tange
Jensen, Esther Margrethe Møller →
Thomsen

Jensen, Eva Bollerup → Steen-Hansen
Jensen, Eva Høg → Sandager

Jensen, Eva Margit

F: 19.5.1930 København
L: København Åboulevardens apotek
E: 1953,1
A: Randers Svane apotek

Jensen, Eva Overbye

Født: Jørgensen
F: 23.11.1924 Frederiksberg
L: Nørre-Snede apotek
København apoteket Griffenfeld
E: 1946,2

Jensen, Eva Vibeke → Schultz
Jensen, Finn Elmstrøm → Elmstrøm

Jensen, Finn Hannibal

F: 29.11.1937 Voer
L: Aalborg Løve apotek
K: 1962
A: Hillerød, Statens Forsøgsmejeri

Jensen, Flemming Bogø

F: 22.3.1929 Århus
L: København Vesterbro apotek
K: 1952,2
A: A/S Dumex

Jensen, Flemming Juul

F: 24.12.1949 Aalborg
L: Sønderborg Løve apotek
K: 1975,1
A: Astra-Syntex Lægemedler A/S

Jensen, Folmer Fischer

F: 19.8.1926 Mønsted
L: Kjellerup apotek
K: 1951,2
A: Sygehusapoteker på Randers
centralsygehus

Jensen, Folmer Valdemar

F: 28.12.1897 Lading
L: Århus Svane apotek
K: 1921,1
P: Pensioneret Pensioneret apoteker
Nibe apotek 1947-69
D: 1982

Jensen, Frank Rodin

F: 9.8.1932 Frederikshavn
L: Århus Trøjborg apotek
K: 1959,2
A: Århus, Levnedsmiddel- og Miljøtilsynet

Jensen, Frank Victor

F: 21.7.1940 København
L: Hørsholm apotek
K: 1969
A: Skærbæk apotek

Jensen, Frede

F: 6.11.1939 Brenderup
L: Ejby apotek
K: 1966
A: H. Lundbeck & Co. A/S

Jensen, Frida

Født: Hansen
F: 30.8.1942 Søby
L: Frederiksberg apotek
K: 1966
A: Nordisk Insulinlaboratorium

Jensen, Gerd

Født: Lønberg-Holm
F: 25.7.1919 Oslo
L: København Løve apotek
K: 1943,2
A: Svendborg Sct. Nicolai apotek

Jensen, Gerda

Født: Elmquist
F: 7.9.1927 Århus
L: Århus Marselisborg apotek
E: 1950,1

Jensen, Gerda (f. Winkler) → Å 68

Jensen, Gerda Cecilie → Å 80

Jensen, Gerda Winther

Født: Nielsen
F: 25.8.1916 Frederiksberg
L: Fredericia Løve apotek
E: 1948,2
P: Pensioneret ap. medhj.

Jensen, Gerhardt Marius → Å 74

Jensen, Grete Glarbo

Født: Dupont
F: 24.9.1929 Vejle
L: Koldby apotek
Odense Svane apotek
E: 1951,2

F = Fødselsdato, -år, -sted
L = Lærersted
K = Kandidat

E = Examinat
A = Nuværende arbejdssted
Å + årstal = Årbog, hvori afdøde sidst er optaget

P = Pensioneret
D = Død (årstal)

Jensen, Grete Lilly (f. Olsen) → Å 74

Jensen, Grethe

F: 20.5.1941 Røfsnæs Kær
L: Aalborg Reberbane apotek
K: 1966
A: Esbjerg Løve apotek

Jensen, Grethe

F: 13.10.1941 København
L: København Linde apoteket
K: 1967

Jensen, Grethe Birgith

Tidl.: Daverne
F: 20.6.1940 Aalborg
L: Frederiksværk apotek
K: 1968
A: København Frederiksberg Hospital

Jensen, Grethe Dahl → Clemmensen

Jensen, Grethe Emilie Alslev

Født: Andersen
F: 4.8.1941 Lyngby
L: København apoteket Rosen
K: 1966

Jensen, Gudmund → Myhre

Jensen, Gudrun Louise → Madsen

Jensen, Gudrun Marie

Født: Krenk
F: 19.4.1921 Kolding
L: Ballerup apotek
E: 1942,2

Jensen, Gunhilde Kirstine Kylesbech → Jørgensen

Jensen, Gunna Viskinge

Født: Jørgensen
F: 18.8.1914 Helsingør
L: Helsingør Stengades apotek
K: 1939

Jensen, Gunver Fejerskov

Født: Lauritsen
F: 26.4.1932 København
L: København Sorte Hest apotek
E: 1956,2

Jensen, Gurvid Lilian

Født: Christensen
F: 1919 København
L: København Oxford Allé apotek
E: 1941,2

Jensen, Hanne

Født: Juhl
F: 27.5.1949 Frederiksberg
L: Frederiksberg Dalgas Boulevard apotek
K: 1974,1

Jensen, Hanne → Wewer

Jensen, Hanne → Sørensen

Jensen, Hanne → Kirkegaard

Jensen, Hanne Bjørn

Født: Lützen
F: 21.5.1945 Nørhalne
L: Hellerup Jernbane apotek
K: 1968
A: Steins Laboratorium

Jensen, Hanne Heidenheim → Bak

Jensen, Hanne Møller → Jepsen

Jensen, Hannegrete → Ljungdahl-Jensen

Jensen, Hans Axel Obling → Obling

Jensen, Hans Christian

F: 21.8.1932 Ibsker
L: København Sundby apotek
K: 1958,1
A: Frederikberg Fasan apotek

Jensen, Hans Holmberg → Holmberg

Jensen, Hans Jessen

F: 18.8.1907 Hellerup
L: København Kgl. Hof apotek
K: 1931,2

Jensen, Hans Jørgen → Hatling-Jensen

Jensen, Hansine Christine → Anthonius

Jensen, Harald Elmo

F: 17.9.1923 Esbjerg
L: Fanø apotek
 Frederikshavn Løve apotek
K: 1950,2
A: Apoteker på Nakskov Nybro apotek

Jensen, Helga (f. Sørensen) → Å 58

Jensen, Helle Grøn

Født: Person
F: 20.8.1940 Nørresundby
L: Aalborg Løve apotek
K: 1964
A: Farum apotek

Jensen, Henning

F: 31.1.1932 Sigerslevøster
L: Farum apotek
K: 1956,2
A: Novo Industri A/S

Personregister

Jensen

Jensen, Henning Emil → Aldershvile

Jensen, Henning Klimt

F: 2.10.1920 Århus
L: Århus Munke apotek
K: 1947,2
A: Hjørring Løve apotek

Jensen, Henning Viskinge

F: 9.4.1915 Vejen
L: Vejen apotek
K: 1939
P: Pensioneret apoteker
Buddinge apotek 1961-82

Jensen, Henrik Saugmann →
Saugmann-Jensen

Jensen, Henry Tage

F: 14.12.1919 Aalestrup
L: Århus Jernbane apotek
K: 1946,2
P: Pensioneret apoteker
Aalborg Vejgård apotek 1966-82

Jensen, Inge Gurlu

Født: Marcher
F: 31.3.1938 Kastrup
L: København apoteket Trekroner
K: 1962

Jensen, Inge Holst Skovgaard

Født: Pedersen
F: 13.3.1925 Ruds-Vedby
L: Ruds-Vedby apotek
K: 1951,2

Jensen, Inge Kjølner → Plæhn

Jensen, Inge Aare

Født: Boe
F: 2.10.1945 Hjørring
L: Hjørring Løve apotek
K: 1969
A: Løvens kemiske Fabrik

Jensen, Ingeborg → Kennebo

Jensen, Inger → Tuxen

Jensen, Inger Alfrida

Født: Nielsen
F: 1.8.1900 Ø. Svenstrup
L: Brovst apotek
E: 1920,1

Jensen, Inger Margrethe → Prag

Jensen, Inger Margrethe → Vigeholm

Jensen, Inger Margrethe Løwe →
Juncker-Mikkelsen

Jensen, Inger Marie Kjærgaard

Født: Nielsen
F: 30.12.1950 Glostrup
L: Køge apotek
K: 1974,3

Jensen, Inger Mark

Født: Nielsen
F: 5.7.1932 København
L: København Christianshavns apotek
K: 1957,2
A: Apoteker på København Holmbladgades
apotek

Jensen, Inger-Lise Lundsgaard

Født: Christensen
F: 29.3.1932 Frederiksberg
L: København Krone apotek
K: 1955,2
A: Skovlunde apotek

Jensen, Inger-Lise Nørling → Nørlinger

Jensen, Ivan Lundmark

F: 17.5.1928 Århus
L: Ringkøbing Løve apotek
K: 1955,1
A: Deres Helsekost

Jensen, Jacob Karsten

F: 31.10.1896 Varde
L: Varde apotek
K: 1921,1
P: Pensioneret apoteker
Kerteminde apotek 1955-66
Hornbæk apotek 1948-55

Jensen, Janne Houman → Houman

Jensen, Jens Bang

F: 14.5.1937 København
L: Randers Løve apotek
K: 1962
A: Hornslet apotek

Jensen, Jens Bruun

F: 28.6.1946 Høng
L: København apoteket Trianglen
K: 1973,3
A: Novo Industri A/S

F = Fødselsdato, -år, -sted
L = Lærersted
K = Kandidat

E = Examinat
A = Nuværende arbejdssted
Å + årstal = Årbog, hvori afdøde sidst er optaget

P = Pensioneret
D = Død (årstal)

Jensen, Jens Henning Lang →
Lang-Jensen

Jensen, Jens Knud Peter

F: 5.11.1916 Skanderborg
L: Århus Søndergades apotek
K: 1943,2
A: Århus Teknikum

Jensen, Jens Linnert

F: 14.11.1918 København
L: Roskilde Svane apotek
K: 1943,2
A: København Østerbro apotek

Jensen, Jens Nikolaj Møller → Å 62

Jensen, Jens Peter

F: 25.9.1906 Vrensted sogn
L: Vestervig apotek
Vrå apotek
K: 1931,2
P: Pensioneret apoteker
Holstebro Svane apotek 1956-76

Jensen, Jens Peter

F: 28.6.1898 Hørdum
L: Aalborg Svane apotek
E: 1916,2

Jensen, Jens Vestergaard

F: 1940 København
K: 1967
A: Farma Production A/S

Jensen, Jens-Lauge Bolund

F: 13.3.1933 København
L: Slagelse Svane apotek
K: 1959,2
A: Apoteker på Nysted apotek

Jensen, Jette → Krenk

Jensen, Jette Juul

Født: Jørgensen
F: 21.3.1938 København
L: København Valby apotek
K: 1962
A: København København, Forbrugerrådet

Jensen, Jette Aas → Maxild

Jensen, Johanne Anna → Riis

Jensen, Johanne Koefoed

Født: Jacobsen
F: 16.7.1903 Hjørring
L: Løkken apotek
Skagen apotek
K: 1934,1
P: Pensioneret provisor

Jensen, Johanne Marie → Hansen
Jensen, Johanne Marie Christine → Møller
Jensen, Johannes → Esborg
Jensen, Johannes Bernhard → Klensø

Jensen, Johannes Enggård

F: 16.8.1943 Århus
L: Odder apotek
K: 1968
A: A/S Dumex

Jensen, John Jørgen Løvbo

F: 14.7.1943 København
L: Tinglev apotek
K: 1967
A: Apoteker på Århus Trøjborg apotek

Jensen, John Tommy Tranberg

F: 17.1.1933 Bjerringbro
L: Løgstør apotek
K: 1957,2
A: Apoteker på Roslev apotek

Jensen, Jonna Galsgaard → Preisler

Jensen, Jytte

Født: Lauridsen
F: 31.10.1925 Skive
L: Skive Løve apotek
E: 1951,2

Jensen, Jytte Beck Jepsen

Født: Jensen
F: 16.12.1926 Frederiksberg
L: København Sønderbro apotek
E: 1949,1

Jensen, Jytte Brøndum → Gadeberg

Jensen, Jytte Tove → Mortensen

Jensen, Jørgen

F: 15.12.1925 Frederiksberg
L: København Jernbane Allé apotek
K: 1950,2
A: Løvens kemiske Fabrik

Jensen, Jørgen

F: 11.2.1936 Vejle
L: Vejle St. Thomas apotek
K: 1961,2
A: De Forenede Bryggerier A/S, Tuborg

Jensen, Jørgen Buur → Buur

Jensen, Jørgen Lind → Lind

Jensen, Jørgen Ludvig Rønsholdt

F: 17.11.1934 Frederiksberg
L: København apoteket Trekroner
K: 1959,2
A: København Enghave apotek

Personregister

Jensen

Jensen, Jørgen Peter → Å 74

Jensen, Jørgen Roed

F: 28.12.1925 Frøslev
L: Rødby apotek
K: 1950,2
A: Løvens kemiske Fabrik

Jensen, Jørgen Wittendorff

F: 18.10.1955 Sædinge sogn
L: Brøndbyøster apotek
K: 1980,2
A: A/S Ferrosan

Jensen, Jørn Houman → Houman

Jensen, Kaj Albert → Å 78

Jensen, Kaj Allan

F: 8.11.1923 Århus
L: Aalborg Østerbro apotek
K: 1951,2
A: Apoteker på Vrå apotek

Jensen, Karen → Christensen

Jensen, Karen → Hørlyk

Jensen, Karen Elisabeth → Koreska

Jensen, Karen Ellinor → Thomsen

Jensen, Karen Gersel → Pedersen

Jensen, Karen Gram

Født: Holm-Jørgensen
F: 5.2.1938 Hellerup
L: København apoteket Trekroner
K: 1963
Lic. pharm.
A: København, Statens Levnedsmiddelinstitut

Jensen, Karen Johanne

Født: Jørgensen
F: 5.9.1904 Vrå
L: Vrå apotek
E: 1925,2
P: Pensioneret ap. medhj.

Jensen, Karen Kirstine Borberg → Schelle

Jensen, Karen Marie Højfeldt Bols →
Pedersen

Jensen, Karen Møller

F: 12.5.1941 Biersted sogn
L: Aalborg Svane apotek
K: 1967
A: A/S Dumex

Jensen, Karen Nielsine → Rasmussen

Jensen, Karen Riis

F: 20.1.1956 Nykøbing M.
L: Nykøbing M. Sct. Clemens apotek
K: 1982,2
A: Dronninglund apotek

Jensen, Karin Bredal

Født: Boysen
F: 25.10.1947 København
L: Frederiksberg Allé apotek
K: 1972,2
A: A/S Alfred Benzon

Jensen, Karl Max → Irgang

Jensen, Karsten Kargaard

F: 4.5.1953 Rønnede
L: Frederiksværk apotek
K: 1977,2
A: Løvens kemiske Fabrik

Jensen, Keld Boje → Lundgren

Jensen, Kirsten Bech

Født: Pedersen
F: 12.5.1955 Brønderslev
L: Hjørring Løve apotek
K: 1979,2
A: Nordisk Insulinlaboratorium

Jensen, Kirsten Birch → Bech-Jensen

Jensen, Kirsten Deth → Petersen

Jensen, Kirsten Huuse

Født: Sørensen
F: 7.9.1945 Århus
L: Randers Løve apotek
K: 1971,2
A: Randers, Centralsygehuset

Jensen, Kirsten Hviid → Hansen

Jensen, Kirsten Kanstrup → Sørensen

Jensen, Kirsten Krogh

Født: Andersen
F: 3.4.1927 Vedbæk
L: København Kgl. Frederiks Hospitals apotek
K: 1953,2

Jensen, Kirsten Lykke

F: 27.3.1945 Århus
L: Odder apotek
K: 1969
A: København apoteket Trianglen

F = Fødselsdato, -år, -sted
L = Lærersted
K = Kandidat

E = Examinat
A = Nuværende arbejdssted
Å + årstal = Årbog, hvori afdøde sidst er optaget
P = Pensioneret
D = Død (årstal)

Jensen, Kirsten Margrete

Født: Larsen
F: 7.12.1941 Tarm
L: Odense apoteket Ørnen
K: 1965
A: DAK-Laboratoriet a/s

Jensen, Kirsten Marie → Busk

Jensen, Kirsten Schjødt

Født: Kristensen
F: 4.12.1939 København
L: København Valby apotek
K: 1963
A: Frederikssund apotek

Jensen, Kirsten Stoltenberg → Brinth

Jensen, Kirsten Valborg Skriver

F: 20.4.1952 Kattrup
L: Odder apotek
K: 1978,1
A: Hornsyld apotek

Jensen, Kirstine Margrethe → Nørgaard

Jensen, Klaus

F: 30.8.1950 Nørresundby
L: Aalborg Løve apotek
K: 1975,1
A: København Sundhedsstyrelsens
farmaceutiske Laboratorium

Jensen, Knud Frederik Baltzer → Å 70

Jensen, Knud Kromann → Å 68

Jensen, Knud René Serup

F: 18.2.1957 Herring
L: Herring Løve apotek
K: 1984,2

Jensen, Knud Valdemar Donbæk Møller

F: 6.8.1923 Frederikshavn
L: Saltum apotek
E: 1952,2
D: 1983

Jensen, Krista Ruby → Laursen

Jensen, Kristence Jensine

Født: Rasmussen
F: 4.5.1902 Grenå
L: Grenå apotek
E: 1923,2
P: Pensioneret ap. medhj.

Jensen, Kristian Axel → Å 78

Jensen, Lars

F: 21.9.1956 Vraa
L: Hjørring Løve apotek
K: 1982,1
A: Pharmacia A/S

Jensen, Laurids Emanuel → Å 68

Jensen, Laurine Kristine Johanne →
Jensen-Brinch

Jensen, Lene

Født: Pedersen
F: 29.5.1928 Brønshøj
L: København apoteket Griffenfeld
E: 1952,1
A: Frederiksværk apotek

Jensen, Lene Ørnsholt → Skjøth

Jensen, Leo → Bøtter-Jensen

Jensen, Lis → Nielsen

Jensen, Lis Ellinor

Født: Pedersen
F: 13.4.1949 Århus
L: Glostrup apotek
K: 1973,3
Lic. pharm.
A: København Sundhedsstyrelsen

Jensen, Lis Rose

Født: Rose
F: 12.7.1946 Fredericia
L: Holte apotek
K: 1972,2
A: Hillerød Apoteksassistentskolen
Frederiksberg Dalgas Boulevard apotek

Jensen, Lisbet

F: 8.8.1951 Hillerød
L: København Sct. Matthæus apotek
K: 1978,1
A: A/S Alfred Benzon

Jensen, Lise

Født: Christensen
F: 13.6.1944 Hjørring
L: Hjørring Løve apotek
K: 1969
A: Vrå apotek

Jensen, Lise

F: 1.1.1957 Hobro
L: Apoteksassistent
K: 1984,2

Jensen, Lise → Lundberg

Personregister

Jensen

Jensen, Lise Bjørno

F: 20.8.1953 København
L: Lyngby Svane apotek
K: 1978,2
A: CPC Danmark A/S

Jensen, Lise Bogø

Født: Vogler
F: 15.3.1928 Aalborg
L: Aalborg Reberbane apotek
K: 1952,2

Jensen, Lone Østergaard → Spetzler
Jensen, Magda Abelson → Kristensen
Jensen, Margit Dorthea → Handlos

Jensen, Margit Østergaard

Født: Madsen
F: 28.8.1940 Gentofte
L: København Sundby apotek
K: 1964

Jensen, Marianne Beck → Sørensen
Jensen, Marie → Bundgaard
Jensen, Mario Lauritz → Floding
Jensen, Marta → Willems
Jensen, Martha Helene → Christiansen
Jensen, Martin → Å 68
Jensen, Merete Marianne Mathilde →
Wandahl

Jensen, Michael

F: 4.10.1953 Frederiksberg
L: København Sønderbro apotek
K: 1978,2
D: 1982

Jensen, Michael Bech

F: 20.11.1957 København
L: Lyngby Svane apotek
K: 1984,2

Jensen, Mimi → Hansen
Jensen, Mogens Ballund → Å 74
Jensen, Mogens Peter → Mondrup
Jensen, Mona-Lise → Binderup

Jensen, Nanna

Født: Pedersen
F: 4.8.1926 Vaalse
L: Riserup apotek
K: 1951,2

Jensen, Niels Adolph Grejsen

F: 26.8.1896 Århus
L: Århus Sct. Clemens apotek
K: 1919

Jensen, Niels Hamborg

F: 19.4.1949 Herborg
L: Kjellerup apotek
K: 1974,3
A: København Danmarks Apotekerforening

Jensen, Niels Peter

F: 7.5.1940 Århus
L: Hammel Frijsenborg apotek
K: 1964
A: Skælskør Frugtplantage

Jensen, Nina

Født: Stellingr
F: 27.10.1937 Roskilde
L: Svendborg Løve apotek
K: 1962
A: Ferritslev apotek

Jensen, Nina Musæus

F: 25.9.1955 Herlev
L: Viborg Sct. Mathias apotek
K: 1980,1
A: Danochemo A/S

Jensen, Oda Ingeborg → Lunde
Jensen, Ole → Banke

Jensen, Ole Bjørn

F: 3.7.1943 København
L: København Linde apoteket
K: 1968
A: Steins Laboratorium

Jensen, Otto → Å 74

Jensen, Otto Agner

F: 3.11.1947 Sakskøbing
L: Nykøbing F. Løve apotek
K: 1975,2

Jensen, Otto Anton → Erup
Jensen, Otto Julius → Å 68
Jensen, Ove Lund → Lund

Jensen, Ove Romlund

F: 1.9.1921 København
L: Frederikshavn Løve apotek
K: 1947,2

F = Fødselsdato, -år, -sted
L = Lærersted
K = Kandidat

E = Examinat
A = Nuværende arbejdssted
Å + årstal = Årbog, hvori afdøde sidst er optaget

P = Pensioneret
D = Død (årstal)

Jensen, Peder Bent Kiel → Kiel-Jensen

Jensen, Pernille Vallø Winther

F: 27.5.1952 Høje Søborg
L: Helsingør Axeltorvs apotek
K: 1977,1
A: ICI-Pharma A/S

Jensen, Peter Andreas

F: 16.9.1898 Esbjerg
L: Vejle Løve apotek
 Ferritslev apotek
E: 1919,2

Jensen, Peter Frode Bjørn → Å 76

Jensen, Peter Henrik Ludvig

F: 5.5.1914 København
L: København apoteket Trianglen
K: 1937

Jensen, Peter Ingolf

F: 26.9.1948 Tarm
L: Glostrup apotek
K: 1977,1
A: Glostrup apotek

Jensen, Peter Steen

F: 6.8.1942 København
L: Herlev apotek
K: 1971,2
A: København Kongelig Hof apotek

Jensen, Poul Julius Franck

F: 29.5.1929 Hillerød
L: Hillerød Frederiksborg apotek
K: 1953
D: 1983

Jensen, Poul Thomas

F: 23.10.1928 Sneum
L: Århus Løve apotek
K: 1952,2
A: Apoteker på Fredericia Løve apotek

Jensen, Randi Eifelt → Nielsen

Jensen, Rasmus Heegard

F: 21.9.1930 Nykøbing M.
L: Skagen apotek
K: 1956,1
A: I Californien USA

Jensen, René Toftemose

F: 14.1.1953 Rødvig
L: København Kommunehospitalets apotek
 Lyngby Svane apotek
K: 1978,1
A: Løvens kemiske Fabrik

Jensen, Richard Winther

F: 3.2.1900 Høllum
L: Ringsted Løve apotek
E: 1922,1
P: Pensioneret ap. medhj.

Jensen, Rud Hammer

F: 11.11.1943 Roskilde
L: Køge apotek
K: 1969
A: Roche A/S

Jensen, Ruth

Født: Aage
F: 22.12.1925 Nykøbing F.
L: Gørding apotek
 Kolding Sønderbro apotek
K: 1952,1

Jensen, Ruth Worre → Nørager-Nielsen

Jensen, Signe Slej → Slej

Jensen, Sigrid Vilhelmine Marie →
 Sørensen

Jensen, Silja Elsebeth → Bech

Jensen, Sophus Nicolaj Albrekt → Børrild

Jensen, Steen Mejlgard

F: 12.2.1944 Ringsted
L: Tåstrup apotek
K: 1967
A: København Sundhedsstyrelsen

Jensen, Susanne Galsgaard

F: 5.6.1957 Thisted
L: Århus Løve apotek
K: 1983,2

Jensen, Sven Klitgaard

F: 12.2.1934 Skovshoved
L: Riserup apotek
K: 1958,2
A: Løvens kemiske Fabrik

Jensen, Svend Erik

F: 20.11.1938 Langskov
L: Skagen apotek
K: 1964
 Lic. pharm.
A: Danmarks farmaceutiske Højskole
 København apoteket Trekroner

Jensen, Svend Holger Tambo

F: 9.4.1925 Bogense
L: Kerteminde apotek
K: 1950,2

Jensen, Svend Nygaard

F: 27.3.1932 Ulfborg
L: Herning Løve apotek
K: 1957,2
A: Viborg Løve apotek

Personregister

Jensen

Jensen, Svend Truels Høybye → Høybye

Jensen, Tage Leo

F: 18.12.1921 Fredericia
L: Middelfart apotek
K: 1947,2
D: 1983

Jensen, Tage Overgaard

F: 7.6.1937 Frederiksberg
L: København apoteket Griffenfeld
K: 1961,2
A: Løvens kemiske Fabrik

Jensen, Thala Olga Dorthea → Å 76

Jensen, Thora Marie Kirstine Dybdahl

F: 9.8.1898 København
L: Silkeborg Himmelbjerg apotek
E: 1919,2

Jensen, Tove → Christiansen

Jensen, Tove → Kierkegaard-Hansen

Jensen, Tove Bonde

F: 30.7.1941 Lundby
L: Vordingborg apotek
K: 1965
A: Apoteker på Nørre-Snede apotek

Jensen, Tove Joe → Klausen

Jensen, Tove Nygaard

Født: Christensen
F: 3.8.1952 Ebeltoft
L: Grenå apotek
K: 1979,3

Jensen, Tove Schmidt → Fischer

Jensen, Udo

F: 5.2.1957 Åbenrå
L: Åbenrå Løve apotek
K: 1984,1

Jensen, Ulla

Født: Wraae
F: 3.11.1926 Århus
L: Viby apotek
K: 1950,2

Jensen, Ulla → Pauli

Jensen, Ulla Ann Oddershede

Født: Oddershede
F: 1.3.1952 Odense
L: Odense Sct. Knuds apotek
K: 1976,2
A: Novo Industri A/S

Jensen, Ulla Birgitte Overgaard

Født: Hansen
F: 10.4.1937 København
L: København Stjerne apoteket
K: 1962
A: Buddinge apotek

Jensen, Ulla Margrethe

F: 14.4.1945 Stavsholt
L: Frederikssund apotek
K: 1974,3
A: København apoteket Rosen

Jensen, Ulla Myrup

Født: Gravholt
F: 4.4.1939 Verst
L: Brørup apotek
K: 1962
A: Kolding Sønderbro apotek

Jensen, Ulla Tove → Lashmar

Jensen, Vagn Gaunø

F: 31.3.1919 Bælum
L: Terndrup apotek
København Islands Brygges apotek
K: 1941
A: Sygehusapoteker, København
Rigshospitalet
Danmarks farmaceutiske Højskole

Jensen, Walther Edvard Dybdal

F: 30.1.1919 Roskilde
L: Skælskør apotek
K: 1941

Jensen, Werner Gothenborg → Å 68

Jensen, Vibeke → Larsen

Jensen, Vibeke

Født: Frandsen
F: 28.11.1934 Frederiksberg
L: København Borups Allé apotek
K: 1959,2

Jensen, Vibeke Bjerregaard →
Bjerregaard

Jensen, Vibeke Nygaard → Delfs

F = Fødselsdato, -år, -sted

L = Lærersted

K = Kandidat

E = Examinat

A = Nuværende arbejdssted

Å + årstal = Årbog, hvori afdøde sidst er optaget

P = Pensioneret

D = Død (årstal)

Jensen, Vilhelm

F: 1881 Hjørring
L: Aalborg Løve apotek
E: 1902,1

Jensen, Aage → Å 68

Jensen, Aage Henry → Vilting

Jensen, Aase

Født: Vinther
F: 24.4.1950 Sindal
L: Hjørring Løve apotek
K: 1975,1
A: Skagen apotek

Jensen, Aase Ascanius → Helles

Jensen, Åse Hjalmar

Født: Knarreborg
F: 1.11.1920 Udby Nedre
L: Åbenrå Løve apotek
K: 1943,2
A: Middelfart apotek

Jensen-Brinch, Laurine Kristine Johanne

Født: Jensen
F: 4.9.1900 Åle sogn
L: Aalestrup apotek
 Silkeborg Himmelbjerg apotek
E: 1924,1

Jensen-Egeberg, Herdis → Stæhr

Jensen-Uhrenfeldt, Thora → Brandt

Jenssen, Emma Caspara → Å 78

Jeppesen, Anni → Barbesgaard

Jeppesen, Carl Erik Frølich

F: 9.6.1927 Frederiksberg
L: København Sct. Jacobs apotek
K: 1953,1
A: A/S Dumex

Jeppesen, Cathrine Johanne →

Stamp-Jeppesen

Jeppesen, Gudrun Rachel

Født: Sand
F: 30.4.1917 Svendborg
L: Hornbæk apotek
 Viborg Svane apotek
 København Gammel Torvs apotek
E: 1941,1

Jeppesen, Inger Emilie Breum →

Middelboe

Jeppesen, Karna Kirstine Asta Grønlund

Født: Hemmingsen
F: 28.12.1901 Næstved
L: Verninge apotek
E: 1921,2
P: Pensioneret ap. medhj.

Jeppesen, Lisbeth Stenbak → Larsen

Jeppesen, Preben Smed

F: 4.8.1956 Aalborg
L: Frederikshavn Svane apotek
K: 1980,2
A: Randers centralsygehus, apoteket

Jeppesen, Svend Valdemar

F: 15.6.1931 Gærum
L: Bjerringbro apotek
K: 1954,2
A: Apoteker på Frederikshavn Løve apotek

Jeppesen, Willie

Født: Wibroe
F: 7.7.1918 Frederiksberg
L: København Åboulevardens apotek
E: 1940,1

Jepsen, Anna Kjestine → Houman

Jepsen, Annemette Munk

Født: Christensen
F: 6.5.1940 Frederiksberg
L: København Linde apoteket
K: 1966
A: Rødovre apotek

Jepsen, Birgit Sejr

Født: Knudsen
F: 3.10.1934 Skærum
L: Frederikshavn Løve apotek
K: 1958,2
A: Brødstrup apotek

Jepsen, Hanne

Født: Foghsgaard
Tidl.: Møller Jensen
F: 14.6.1936 Århus
L: Odder apotek
 Grindsted apotek
K: 1963
A: København Danmarks farmaceutiske
 Højskole

Jepsen, Hanne Løve → Lembøl

Jepsen, Hans Karl Andres Bundesen

F: 20.2.1905 Varde
L: Vejle St. Thomas apotek
K: 1928,2

Personregister

Jepsen → Jespersen

Jepsen, Holger Lübcke

F: 3.5.1923 Tønder
L: Næstved Svane apotek
E: 1947,2
P: Pensioneret ap. medhj.

Jepsen, Ingeborg

F: 25.9.1908 Nørre-Nebel
L: Nørre-Nebel apotek
K: 1937
P: Pensioneret provisor

Jepsen, Johanne Cathrine

F: 21.10.1885 Assens
L: København Vaisenhus apotek
E: 1909,2

Jepsen, Marianne → Winning

Jepsen, Martha Klüwer

Født: Mortensen
F: 17.4.1924 Nakskov
L: Maribo apotek
Riserup apotek
E: 1945,1
A: Maribo apotek

Jepsen, Per Fink

F: 9.12.1932 Skive
L: Herning Østergades apotek
K: 1957,2
A: Apoteker på Brædstrup apotek

Jepsen, Poul

F: 21.10.1926 Holstebro
L: Holstebro Svane apotek
K: 1951,2
A: Broager apotek

Jepsen, Poul Løve → Å 74

Jerner, Tove

Født: Sørensen
Tidl.: Chaillet
F: 22.3.1937 Århus
L: Odense Dalum apotek
E: 1958,1

Jersild, Kirsten

Født: Sletskov
F: 10.1.1909 Folding sogn
L: Helsingør Svane apotek
E: 1931,1

Jerslev, Bodil Vibeke

Født: Jerslev
Tidl.: Lund
F: 30.4.1919 Fjerritslev
L: Fjerritslev apotek
København Gl. Kongevejs apotek
K: 1941
A: København Danmarks farmaceutiske
Højskole

Jerslev, Ella (f. Friis-Sørensen) → Å 58

Jerslev, Erik

F: 27.3.1925 Fjerritslev
L: Fjerritslev apotek
København Oxford Allé apotek
K: 1949,2
A: Apoteker på Fjerritslev apotek

Jerslev, Tenna Lisbet

Født: Laustrup
F: 5.11.1922 København
L: København Oxford Allé apotek
E: 1945,1
A: Fjerritslev apotek

Jertrum, Ole

Født: Jertrum Hansen
F: 10.4.1953 Odense
L: Odense Sct. Knuds apotek
K: 1978,2
A: Esbjerg Neptun apotek

Jespersen, Anna Dorthea → Raabo

Jespersen, Bent Horsfeldt

F: 18.5.1936 Skjoldborg
L: Thisted Løve apotek
K: 1961,2
A: Holstebro Centralsygehuset

Jespersen, Birthe

Født: Thorlacius-Ussing
F: 19.5.1926 Fjerritslev
L: Nibe apotek
E: 1949,2

Jespersen, Ellen Friis → Malver

Jespersen, Else Vestergaard

Født: Andersen
F: 16.2.1935 Klæstrup
L: Holbæk Elefant apotek
K: 1959,2
A: Frederiksberg apoteket Bjørnen

F = Fødselsdato, -år, -sted
L = Lærersted
K = Kandidat

E = Examinat
A = Nuværende arbejdssted
Å + årstal = Årbog, hvori afdøde sidst er optaget

P = Pensioneret
D = Død (årstal)

Jespersen, Else Vibeke → Hansen

Jespersen, Erik

F: 19.9.1924 København
L: Skive Svane apotek
K: 1949,2
A: Løvens kemiske Fabrik

Jespersen, Erik

F: 10.2.1928 Snedsted
L: Hundborg apotek
Vejle Gorms apotek
K: 1952,2
D: 1982

Jespersen, Ester Rahbek

Født: Mouritsen
F: 24.8.1927 Tarm
L: Århus Søndergades apotek
K: 1952,2
A: Gørding apotek

Jespersen, Esther

Født: Jensen
F: 30.8.1906 Hjørring
L: Grenå apotek
K: 1933,2
P: Pensioneret provisor

Jespersen, Hanne

F: 12.3.1958 København
L: Tåstrup apotek
K: 1983,2

Jespersen, Hanne Sofie → Schultz

Jespersen, Hardy Fich

F: 30.10.1947 Brenderup
L: Middelfart apotek
K: 1973,3
A: Løgstør apotek

Jespersen, Herdis Margit → Kvamm

Jespersen, Holger

F: 1.4.1925 Haderup
L: Haderup apotek
K: 1951,2
P: Pensioneret provisor

Jespersen, Inga Kirstine

F: 16.8.1948 Slagelse
L: Næstved Løve apotek
K: 1973,3
A: Sorø apotek

Jespersen, Inge → Juhl

Jespersen, Ingeborg Nielsine

F: 21.1.1904 Skive
L: Skive Løve apotek
E: 1925,2

Jespersen, Ingrid Steen

Født: Kristensen
F: 23.3.1923 Vinderup
L: Bøvlingbjerg apotek
Århus Sct. Lukas apotek
E: 1948,1

Jespersen, Jesper Kristian → Å 70

Jespersen, Jørgen

F: 2.12.1942 København
L: København Rådhus apotek
K: 1966
A: De Forenede Bryggerier A/S, Tuborg

Jespersen, Knud → Å 70

Jespersen, Knud Kristian → Å 68

Jespersen, Maria Kirstine Jørgine
Antoinette Johanne → Sak

Jespersen, Nina Heiberg

Født: Rasmussen
F: 10.4.1941 Gentofte
L: København Rådhus apoteket
K: 1964
A: Frederikssund apotek

Jespersen, Reinhard Oluf

F: 20.2.1922 Haderup
L: Tarm apotek
K: 1949,2
A: København Vaisenhus apotek

Jespersen, Sune Høstgaard

F: 11.5.1938 Balling
L: Holstebro Løve apotek
K: 1961

Jespersen, Søren

F: 31.12.1944 København
L: Charlottenlund apotek
K: 1969
A: Løvens kemiske Fabrik

Jessen, Anna Maria Hansine

F: 20.12.1902 Mårslet
L: Nørre-Snede apotek
Århus Svane apotek
Odder apotek
E: 1923,2

Jessen, Birthe → Heinrichson

Jessen, Else → Hallestad

Jessen, Eric Flemming → Å 68

Jessen, Esther Beck → Nielsen

Personregister

Jessen → Johansen

Jessen, Finn

F: 19.6.1954 Åbenrå
L: Odense Sct. Knuds apotek
K: 1981,2
A: Løvens kemiske Fabrik

Jessen, Helga Rudbeck

F: 1.7.1955 Sønderborg
L: Haderslev Hjorte apotek
K: 1980,1
A: Svendborg Sct. Nicolai apotek

Jessen, Johannes Nicolaj

F: 6.4.1903 Bogense
L: Bogense apotek
K: 1928,2
P: Pensioneret apoteker
København Brønshøj apotek 1962-73
Frøstrup apotek 1953-62

Jessen, Knud Erichsen

F: 17.4.1942 Aalborg
L: Thisted Svane apotek
K: 1968
A: Apoteker på Esbjerg Jerne apotek

Jessen, Valborg Johanne Kristiane → Å 74

Jochumsen, Bent Borgen

F: 5.10.1925 Randers
L: Silkeborg Himmelsbjerg apotek
K: 1951,2
A: Apoteker på København Vanløse apotek

Jochumsen, Kirsten

Født: Hansen
F: 15.2.1927 København
L: København Holmbladsgades apotek
K: 1951,2
A: København Vanløse apotek
København Tagensvej apotek

Jochumsen, Kirsten Klingenberg →

Møllenbach

Joensen, Any → Magnussen

Joensen, Hanne → Pind

Joensen, Jacobine Jona Simona →
Danielsen

Johannesen, Anna → Jensen

Johannesen, Vibeke → Henriksen

Johannsen, Else Marion Bruunsgaard

Født: Berthelsen
F: 21.3.1939 Dronninglund
L: Aalborg Budolfi apotek
K: 1965
A: Apoteker på Sindal apotek

Johannsen, Harald Emil Valdemar → Å 58

Johannsen, Wiebke Annelies → Ramhøj

Johansen, Alice Østergaard

Født: Pedersen
F: 5.3.1951 Nykøbing F
L: Ringsted Løve apotek
K: 1976,1
A: Hvidovre apotek

Johansen, Ane Bente Karlshøj

Født: Hansen
F: 24.2.1939 Herfølge
L: Sorø apotek
K: 1963
A: Glumsø apotek

Johansen, Ane Dorthea Asta

Født: Hansen
F: 12.1.1897 Hellested sogn
L: Sønderø apotek
E: 1918,2
P: Pensioneret

Johansen, Anna Karoline Sofie Strøbeck
→ Damgaard

Johansen, Arne Emil

F: 17.3.1901 Nykøbing S.
L: Herning Løve apotek
K: 1922,2
P: Pensioneret provisor

Johansen, Bente Schmidt

Født: Larsen
F: 11.10.1935 Hjørring
L: Randers Svane apotek
E: 1957,1

Johansen, Birthe → Finderup

Johansen, Birthe Eis → Grøndahl

Johansen, Else

Født: Winther
F: 12.11.1899 Korsør
L: Helsingør Svane apotek
K: 1927,1

F = Fødselsdato, -år, -sted

L = Lærersted

K = Kandidat

E = Examinat

A = Nuværende arbejdssted

Å + årstal = Årbog, hvori afdøde sidst er optaget

P = Pensioneret

D = Død (årstal)

Johansen, Erik Sylvest

F: 13.6.1933 Kolding
L: Silkeborg Svane apotek
K: 1957,2
A: København Danmarks farmaceutiske Højskole

Johansen, Georg Otto

F: 9.6.1921 Frederiksberg
L: Frederikssund apotek
K: 1947,2
P: Pensioneret provisor

Johansen, Georg Vilhelm Edvard
 Ferdinand → Å 58

Johansen, Gunnar Karl → Staffe

Johansen, Hanne → Kielgast

Johansen, Hans Ebbesen

F: 19.7.1942 Holsted
L: Vejle Svane apotek
K: 1968
 Lic. pharm.
A: DAK-Laboratoriet a/s

Johansen, Hans Erik

F: 12.1.1926 Rønne
L: Farsø apotek
K: 1952,2
A: København Amagerbro apotek

Johansen, Helga Alvi → Hansen

Johansen, Henny Gyrithe

Født: Nielsen
F: 14.5.1925 Vejlbj
L: Århus Trøjborg apotek
E: 1947,2

Johansen, Henry Otto Julius → Å 74

Johansen, Holger

F: 6.4.1917 Vejle
L: Kerteminde apotek
K: 1943,2
A: Apoteker på Egtved apotek

Johansen, Inger-Lise → Aarestrup

Johansen, Jørgen Erik

F: 1916 København
L: København Sct. Johannes apotek
K: 1940

Johansen, Kristian Tarp

F: 6.10.1940 Frederiksberg
L: København Sct. Stefans apotek
K: 1966
A: Pharmacia A/S

Johansen, Lise

F: 4.10.1951 Glostrup
L: Glostrup apotek
K: 1976,1
 Lic. pharm.
A: H. Lundbeck & Co. A/S

Johansen, Magda

Født: Wuust
F: 10.7.1903 Skælskør
L: Skælskør apotek
E: 1923,2
P: Pensioneret ap. medhj.

Johansen, Marianne

F: 6.9.1954 København
L: København Christianshavns apotek
K: 1978,2
 Lic. pharm.
A: København Danmarks farmaceutiske Højskole

Johansen, Mogens Nielsen

F: 8.10.1920 Rønne
L: Tarm apotek
K: 1946,2
A: Apoteker på København Amagerbro apotek

Johansen, Ole Ingemann

F: 28.3.1920 Ferring
L: København Svane apotek
K: 1948,2
A: Apoteker på København Nørrebro apotek

Johansen, Ove Harbo → Johansen

Johansen, Peter Bygballe

F: 4.8.1952 København
L: Stege apotek
 København Sønderbro apotek
K: 1978,2
A: Løvens kemiske Fabrik

Johansen, Peter John → Kielgast

Johansen, Thora Margrethe

Født: Grandjean
F: 29.1.1907 St. Thorsager
L: Viborg Løve apotek
K: 1933,2

Johansen, Tove Birgitte

Født: Arkil
F: 26.2.1934 København
L: København Rådhus apoteket
K: 1957,2
A: København Østerfælled apotek

Personregister

Johansen → Juncker

Johansen, Ville

Født: Wulff
F: 27.6.1912 København
L: København Sct. Jacobs apotek
K: 1941

Johansen, Åse Kirstine

F: 4.1.1945 Rødding
L: Ejby apotek
K: 1967
A: Vamdrup apotek

Johansson, Arne

F: 26.2.1942 København
L: Holte apotek
K: 1965
A: Nunc A/S

Johnsen, Agnete Elisabeth → Andersen

Johnsen, Bjarne Vinding

F: 6.4.1948 Ringkøbing
L: Bramminge apotek
Ringkøbing Løve apotek
K: 1973,3
A: Ringkøbing Løve aptotek

Johnsen, Eva Helene

Født: Honoré
F: 25.4.1951 Odense
L: Hellerup apotek
K: 1977,1
A: København, Rigshospitalets apotek

Johnsen, Lars Troels Hjørne

F: 5.4.1948 Århus
L: Århus Løve apotek
K: 1976,2
A: I Lesotho

Johnsson, Ulla

Født: Nielsen
F: 15.11.1934 Åbenrå
L: Åbenrå Løve apotek
K: 1958,2

Jolin, Hanne → Eriksen

Jonassen, Connie Irene → Pedersen

Jonsen, Inge Charlotte

Født: Carlsen
F: 8.10.1922 København
L: Frederiksberg Allé apotek
E: 1949,1

Jonstrup, Ellen → Andersen

Josephsen, Birthe Brøndum → Bay
Juel-Berg, Inga → Munthe-Østerbye
Juelsborg, Alfred Jens Gudman Nathanael
(f. Jensen) → Å 56

Juelsborg, Else → Karlog

Juhl, Dorthe Hynkemejer → Lützhøfft

Juhl, Grethe Hansine Houmann →
Christensen

Juhl, Hanne → Jensen

Juhl, Inge

Født: Jespersen
F: 9.10.1938 Frederiksberg
L: Varde apotek
Esbjerg Krone apotek
K: 1962

Juhl, Inge-Lise → Duchleiter

Juhl, Johannes Peter → Å 68

Juhl, Jørn

F: 25.6.1924 Sønderborg
L: Silkeborg Svane apotek
Sønderborg Løve apotek
K: 1949,2
A: Apoteker på Sønderborg Løve apotek

Juhl, Nis Lauritz

F: 6.12.1937 København
L: Åbenrå Løve apotek
K: 1962
A: Fredericia Bryggeri A/S

Junager, Svend-Aage

F: 2.4.1913 København
L: Gentofte apotek
K: 1939
P: Pensioneret apoteker
Hellerup apotek 1959-84

Juncker, Henning Olav

F: 6.1.1917 Hadsten
L: Skælskør apotek
E: 1938,2

Juncker-Mikkelsen, Hanne Kirch → Bülow

Juncker-Mikkelsen, Henry

Født: Juncker Mikkelsen
F: 24.7.1910 Esbjerg
L: Esbjerg Neptun apotek
K: 1933,2
P: Pensioneret apoteker
Store-Heddinge Stevns apotek 1960-79

F = Fødselsdato, -år, -sted
L = Lærersted
K = Kandidat

E = Examinat
A = Nuværende arbejdssted
Å + årstal = Årbog, hvori afdøde sidst er optaget

P = Pensioneret
D = Død (årstal)

Juncker-Mikkelsen, Inger Margrethe Løve

Født: Jensen
F: 12.12.1907 Vejle
L: Gesten apotek
K: 1933,2

Juncker-Mikkelsen, Johannes

Født: Juncker Mikkelsen
F: 4.1.1919 Esbjerg
L: København Amagerbro apotek
K: 1944,2
A: Apoteker på Næstved Svane apotek

Jungersen, Ole

F: 13.8.1936 Århus
L: Århus Svane apotek
K: 1961,2
 Lic. pharm.
A: København Danmarks farmaceutiske Højskole

Jungersen, Oluf → Å 74

Just, Ilse Holmgaard

F: 25.12.1955 Vejle
L: Odense apoteket Ørnen
K: 1982,2

Justesen, Else Kristine → Andersen

Justesen, Niels

F: 17.10.1947 Sebbesund
L: Aalborg Budolfi apotek
K: 1973,3
A: København, Rigshospitalets apotek

Justesen, Niels Erik

F: 4.5.1926 Sebbesund
L: Aalborg Boulevard apotek
K: 1951,2
A: Ringsted & Semler A/S

Justesen, Thomas Carl

F: 7.11.1903 Randers
L: Brædstrup apotek
K: 1927,1
P: Pensioneret apoteker
 Randers Sønderbro apotek 1953-74

Justesen, Aase

Født: Vogler
F: 26.3.1926 Slagelse
L: Aalborg Reberbane apotek
K: 1951,2
A: Københavns Amts Sygehusvæsen, Centralapoteket i Herlev

Juul, Dagny (f. Moos) → Å 74

Juul, Dorit Espersen

Født: Espersen
F: 5.2.1952 Randers
L: Randers Løve apotek
K: 1975,2
 Lic. pharm.
A: Novo Industri A/S

Juul, Else → Regeur

Juul, Erik Niels

F: 12.3.1939 Virum
L: København Borups Allé apotek
K: 1968
A: Åbenrå Løve apotek

Juul, Gert

F: 6.1.1946 København
L: København Husum apotek
K: 1970
A: DAK-Laboratoriet a/s

Juul, Inga → Wellejus

Juul, Inge Høg

Født: Madsen
F: 12.4.1928 Frederiksberg
L: Frederiksberg Dalgas Boulevard apotek
E: 1950,1

Juul, Inger Karen → Mahler

Juul, Ingrid Helene

Født: Christensen
F: 20.12.1896 Græshave
L: Maribo apotek
K: 1930,1
P: Pensioneret provisor

Juul, Johannes Aage → Å 68

Juul, Ruth

Født: Høeg-Møller
F: 16.1.1930 Fjembæk
L: København Brønshøj apotek
E: 1951,2

Juul, Thyra Marie

Født: Nielsen
F: 1.3.1897 Skive, Resen sogn
L: Skive Løve apotek
E: 1916,1

Juul-Berg, Else → Schaffalitzky de Muckadell

Juul-Nyholm, Nini Helga Køhler

Født: Kølendorf
F: 6.3.1938 Frederiksberg
L: København Sorte Hest apotek
K: 1961,2

Personregister

Juulmann → Jørgensen

Juulmann, Gudrun Johanne → Sandvej

Jürgensen, Ingemarie

Født: Svensen
F: 18.8.1941 Tønder
L: Tønder Løve apotek
K: 1965

Jäckel, Anna Marie (f. Holm-Petersen) →
Å 78

Jægerskou, Anette Bente

F: 10.3.1947 Husum
L: Næstved Løve apotek
K: 1972,2
A: DAK-Laboratoriet a/s

Jølner, Bent Erik → Å 76

Jølver, Inger Birgitte → Møller

Jøns, Dot

Født: Elverdam
F: 22.2.1941 København
L: København Borups Allé apotek
K: 1965
A: København, Laborantskolen i
Hovedstadsområdet

Jøns, Kirsten Birgitte

Født: Petersen
F: 30.4.1947 Hørsholm
L: Hørsholm apotek
K: 1972,2
A: A/S Dumex

Jøns, Ole

F: 6.8.1940 København
L: København Sønderbro apotek
K: 1963
Lic. pharm.
A: København Danmarks farmaceutiske
Højskole

Jönsson, John Erik Evald → Å 68

Jönsson, Marianne

Født: Hornby
F: 24.4.1952 København
L: Lyngby Svane apotek
K: 1977,2
A: Løvens kemiske Fabrik

Jørck, Poul Meding

F: 25.5.1914 Skælskør
L: Skælskør apotek
K: 1937
P: Pensioneret apoteker
Skælskør apotek 1948-69

Jørgensen, Aksel Valdemar

F: 11.7.1906 Randers
L: Randers Jernbane apotek
K: 1930,1
D: 1983

Jørgensen, Anna → Jensen

Jørgensen, Anna Marie → Christiansen

Jørgensen, Anne Elisabeth

Født: Hansen
F: 16.9.1952 Rødovre
L: Værløse apotek
K: 1979,2
A: Aalborg Vejgård apotek

Jørgensen, Anne Ploug

F: 7.4.1957 Frederiksberg
L: København Valby apotek
K: 1983,1
A: DAK-Laboratoriet a/s

Jørgensen, Axel Crone → Crone

Jørgensen, Axel Emanuel → Å 74

Jørgensen, Bent André Tørring → Tørring

Jørgensen, Bente

F: 18.7.1953 Ringsted
L: Frederiksværk apotek
K: 1981,1
A: Åbenrå, Arbejdstilsynet

Jørgensen, Bente Balslev

Født: Balslev
F: 27.9.1938 Esbjerg
L: Nykøbing F. Løve apotek
K: 1966

Jørgensen, Bente Thornvig

Født: Ringer
F: 10.8.1942 Rolfsted
L: Herlev apotek
Ejby apotek
K: 1969
A: København Vesterbro apotek

Jørgensen, Betty Bügel → Mogensen

Jørgensen, Birgit Ohrt → Mikkelsen

F = Fødselsdato, -år, -sted
L = Lærersted
K = Kandidat

E = Examinat
A = Nuværende arbejdssted
Å + årstal = Årbog, hvori afdøde sidst er optaget

P = Pensioneret
D = Død (årstal)

Jørgensen, Birthe Gram → Lohse

Jørgensen, Bodil Inger

F: 18.4.1950 Jægersborg
L: Værløse apotek
K: 1977,1
A: Irma A/S

Jørgensen, Brynhild Kjær

Født: Markussen
F: 9.9.1940 Varde
L: Rødovre apotek
K: 1965
A: Pharmacia A/S

Jørgensen, Christian

F: 8.12.1886 Fangel
L: Hillerød Frederiksborg apotek
K: 1910

Jørgensen, Christian Andreas

F: 24.12.1927 Nybo
L: Sæby apotek
K: 1952,2
A: Novo Industri A/S

Jørgensen, Christian Strange → Å 68

Jørgensen, Dagmar Margrethe →
Blumenhagen

Jørgensen, Dorte Fabricius

Tidl.: Balslev
F: 1945 Frederiksberg
L: Gentofte apotek
K: 1969
A: Pharmacia A/S

Jørgensen, Edel Marie Møgeltoft → Å 74

Jørgensen, Edith Marie

Født: Bestle
F: 9.3.1900 Nakskov
L: Lyngby
E: 1920,1

Jørgensen, Ellen Emilie → Klou

Jørgensen, Ellen Margrethe

Født: Madsen
F: 1.5.1942 Brenderup
L: Bogense apotek
K: 1966

Jørgensen, Ellen Margrethe

Født: Mortensen
F: 7.2.1910 Hørby sogn
L: Fredericia Axeltorvs apotek
E: 1932,1

Jørgensen, Else → Mortensen

Jørgensen, Else Birgitte → Mathiassen

Jørgensen, Else Johanne

F: 4.4.1927 Nykøbing F.
L: København Vaisenhus apotek
K: 1951,2
A: Haldor Topsøe A/S

Jørgensen, Else Margrethe

F: 24.5.1925 Kjellerup
L: Hornslyd apotek
K: 1951,1
A: Novo Industri A/S

Jørgensen, Else Margrethe → Gislason
Jørgensen, Erik → Å 68

Jørgensen, Erik Hein

F: 22.2.1933 København
L: København apoteket Trekroner
K: 1959,2
A: Apoteker på Roskilde Svane apotek

Jørgensen, Eva Overbye → Jensen
Jørgensen, Fanny (f. Munch) → Å 68

Jørgensen, Gerda

Født: Zinck
F: 9.10.1928 Middelfart
L: Odense Sct. Hans apotek
E: 1951,2

Jørgensen, Gerda Kirstine

Født: Hansen
F: 14.12.1898 Vonsild
L: Hovedgård apotek
K: 1926,1

Jørgensen, Grethe

Født: Hornbak
F: 19.1.1920 Thisted
L: Stoholm apotek
E: 1942,1

Jørgensen, Gulhild Doris Agnete →
Hammer

Jørgensen, Gunhilde Kirstine Kylesbech

Født: Jensen
F: 12.10.1908 Brønderslev
L: Brønderslev apotek
E: 1930,2

Jørgensen, Gunna Viskinge → Jensen

Jørgensen, Hanne → Bergmann

Jørgensen, Hanne Grethe → Pettersson

Jørgensen, Hanne Løfgreen → Tveden

Jørgensen, Hans

F: 24.7.1903 Århus
L: Århus Løve apotek
K: 1927,1

Personregister

Jørgensen

Jørgensen, Hans Ernst

F: 19.8.1947 Middelfart
L: Kolding Løve apotek
K: 1975,3
A: Astra-Gruppen A/S

Jørgensen, Hans Frederik Anton → Å 58

Jørgensen, Hans Henry Hartvig

F: 17.12.1919 Køge
L: Rødby Løve apotek
K: 1948,2
A: Herlev apotek

Jørgensen, Hans Kristian → Thure

Jørgensen, Hans Marius → Å 56

Jørgensen, Helene Kirstine →
Søndergaard-Jensen

Jørgensen, Helge Gundorph

F: 8.12.1919 Korinth
L: Lyngby Svane apotek
K: 1948,1
A: Ballerup apotek

Jørgensen, Henning Nobel → Nobel

Jørgensen, Henny

F: 16.4.1951 Odense
L: Aalborg Svane apotek
K: 1976,1
A: Århus Kommunehospital apotek

Jørgensen, Henny Vibeke → Borgsmidt

Jørgensen, Holger Villy

F: 26.8.1919 Balle
L: København Kongelig Hof apotek
K: 1950,2
A: Apoteker på Middelfart apotek

Jørgensen, Ilsa Nyman

F: 13.10.1953 Nakskov
L: Nakskov Nybro apotek
K: 1978,1
A: DAK-Laboratoriet a/s

Jørgensen, Inger → Østergaard

Jørgensen, Inger Margrethe → Skougaard

Jørgensen, Inger Marie

F: 13.3.1924 Ullerup
L: Sønderø apotek
E: 1954,1
A: Sønderø apotek

Jørgensen, Inger Rigmor

F: 4.9.1904 Nyborg
L: Århus Munke apotek
E: 1927,1
P: Pensioneret ap. medhj.

Jørgensen, Jan Trøst

F: 4.3.1950 Ejby Fyn
L: Svendborg Løve apotek
K: 1983,1
A: Ciba-Geigy A/S

Jørgensen, Janne → Houman

Jørgensen, Jesper Konrad → Å 68

Jørgensen, Jette Juul → Jensen

Jørgensen, Joan

F: 24.2.1952 København
L: Tårnby apotek
K: 1977,1
A: Bristol Myers A/S

Jørgensen, Johanne Juhl → Andersen

Jørgensen, Jørgen Engelsted Treschow
Schmidt → Schmidt-Jørgensen

Jørgensen, Jørgen Raahaug

F: 18.9.1948 Otterup
L: Odense Løve apotek
K: 1976,2
A: København, Rigshospitalets apotek

Jørgensen, Jørgen Steffen

F: 27.4.1943 Stege
L: Stege apotek
København apoteket Trekroner
K: 1969
A: Birkerød apotek

Jørgensen, Jørgi Bitten → Koudal

Jørgensen, Karen Elna Juhl → Hertz

Jørgensen, Karen Johanne → Jensen

Jørgensen, Karen Margrethe → Gjersøe

Jørgensen, Karsten

F: 27.4.1922 Hasseris
L: Randers Løve apotek
K: 1948,2
A: Grindsted apotek

F = Fødselsdato, -år, -sted
L = Lærersted
K = Kandidat

E = Examinat
A = Nuværende arbejdssted
Å + årstal = Årbog, hvori afdøde sidst er optaget

P = Pensioneret
D = Død (årstal)

Jørgensen, Kirsten

Født: Bengtsson
F: 1.6.1931 København
L: Aalborg Østerbro apotek
E: 1952,1
A: København Husum apotek

Jørgensen, Kirsten Aia

F: 19.2.1925 Frederiksberg
L: København Kultorvets apotek
K: 1951,2
P: Pensioneret provisor

Jørgensen, Kirsten Buhl

Født: Toft
F: 14.2.1928 Brundby
L: København apoteket Griffenfeld
E: 1950,1
A: Hovedgård apotek

Jørgensen, Kirsten Gundorph → Laursen

Jørgensen, Kirsten, Stamer → Hedin

Jørgensen, Knud Theodor → Å 60

Jørgensen, Knud Viggo → Å 68

Jørgensen, Leif Ingerslev

F: 17.12.1943 Roskilde
L: København Sorte Hest apotek
K: 1968
A: Odense Bolbro apotek

Jørgensen, Lis Bredahl → Fleron

Jørgensen, Lis Bøgebjerg

Født: Andreassen
F: 6.2.1953 Thurø
L: Svendborg Sct. Nicolai apotek
K: 1978,1
A: Åbenrå Svane apotek

Jørgensen, Lis Meinhard (f. Madsen) → Å 68

Jørgensen, Lis Vera

F: 4.7.1945 Haderslev
L: Neksø apotek
K: 1984,1

Jørgensen, Lisbeth Brøndsted → Provstgaard

Jørgensen, Lisbeth Straarup → Andersen

Jørgensen, Lise Marie

Født: Barlebo
F: 15.8.1920 København
L: Hellerup Øregård apotek
K: 1949,1
A: Birkerød apotek
Allerød apotek

Jørgensen, Lissie → Tørring
Jørgensen, Louis Hørby → Å 60
Jørgensen, Margit Blichfeldt → Pontoppidan

Jørgensen, Margit Støchel → Mathiasen
Jørgensen, Marianne Raahauge → Rasmussen

Jørgensen, Martin Christian

F: 20.8.1898 Egense
L: Kolding Løve apotek
K: 1921,1
P: Pensioneret apoteker
Sæby apotek 1927-73

Jørgensen, Mary Elisabeth

Født: Kramper
F: 27.10.1894 Horsens
L: Horsens Løve apotek
E: 1924,2

Jørgensen, Mette Dybro → Frederiksen

Jørgensen, Nels-Otto Nørgaard

F: 2.3.1932 Tingsted
L: Silkeborg Ørne apotek
K: 1955,2
A: I Vesttyskland

Jørgensen, Niels Frederik → Å 58

Jørgensen, Nils Peter Borg

F: 27.1.1946 Esbjerg
L: Holstebro Løve apotek
K: 1972,1
A: Sønderborg Sygehus

Jørgensen, Olaf Gundorph

F: 15.11.1905 Kvols
L: Svendborg Sct. Nicolai apotek
K: 1931,2
P: Pensioneret provisor

Jørgensen, Olav Emil

F: 8.6.1929 Vanløse
L: Ordrup apotek
K: 1953,2
A: I Belgien

Jørgensen, Ole Bomann

F: 17.3.1938 København
L: København Oxford Allé apotek
K: 1961,2
A: Apoteker på Haslev apotek

Jørgensen, Per → Å 76

Personregister

Jørgensen → Kahr

Jørgensen, Peter Nissen

F: 6.5.1957 Vejby
L: Århus Jernbane apotek
K: 1982,2
A: Novo Industri A/S

Jørgensen, Poul Fischer

F: 27.4.1913 Rønne
L: Roskilde Dom apotek
K: 1937
Dr. pharm.
P: Pensioneret apoteker
Rønne Store Torvs apotek 1955-77

Jørgensen, Poul Zacho

F: 10.4.1935 Thorsø
L: Kjellerup apotek
K: 1961,2
A: Apoteker på Aalborg Reberbane apotek

Jørgensen, Povl Torben →
Skjot-Jørgensen

Jørgensen, Preben

F: 19.12.1921 København
L: Århus Svane apotek
K: 1948,2
A: Apoteker på Århus Marselisborg apotek

Jørgensen, Preben Rejnhold

F: 14.2.1936 Herlufsholm
L: Næstved Svane apotek
K: 1959,2
A: Apoteker på Næstved Løve apotek

Jørgensen, Rasmus Christian →
Bæk-Jørgensen

Jørgensen, Rigmor Meding → Rygner

Jørgensen, Ruth

Født: Andersen
F: 5.2.1930 København
L: Frederiksberg Hospitals apotek
K: 1953,2
A: Københavns Amts Sygehusvæsen,
Centralapoteket i Herlev

Jørgensen, Ruth Elsa Feilberg (f.
Hemmingsen) → Å 80

Jørgensen, Susanne Mønsted → Plantener

Jørgensen, Søren Bogø

F: 15.8.1947 Nakskov
L: København Gefions apotek
K: 1972,2
A: Nordisk Insulinlaboratorium

Jørgensen, Thorvald Echardt → Å 74
Jørgensen, Tove → Nørhaven

Jørgensen, Vagn

F: 9.4.1928 Holse
L: Odense apoteket Bryggergården
K: 1953,1
A: Esbjerg Jerne apotek

Jørgensen, Valborg

F: 17.4.1904 Skælskør
L: Egtved apotek
Kolding Løve apotek
K: 1937
P: Pensioneret provisor

Jørgensen, Vibeke Bredahl

Født: Nielsen
F: 13.10.1947 København
L: København Vaisenhus apotek
K: 1972,2
A: A/S Dumex

Jørgensen, Aase → Busch

Jørgensen, Aase Heide

Født: Kjærsgaard
F: 24.11.1915 Sæby
L: Sæby apotek
E: 1937,1

Kabell, Julie Elisabeth → Nielsen

Kagenow, Henrik

F: 19.9.1954 Madrid
L: Holstebro Løve apotek
K: 1978,2
A: Radiometer A/S

Kahimeter, Benny

Født: Flinch
F: 16.3.1924 Tranebjerg
L: Samsø apotek
København apoteket Rosen
E: 1947,1

Kahr, Anne-Grete

Født: Gam
F: 22.9.1939 Højbjerg
L: Viby apotek
K: 1963
A: Nimtofte apotek

F = Fødselsdato, -år, -sted
L = Lærersted
K = Kandidat

E = Examinat
A = Nuværende arbejdssted
Å + årstal = Årbog, hvori afdøde sidst er optaget

P = Pensioneret
D = Død (årstal)

Kajus, Doris

Født: Bæk
Tidl.: Andersen
F: 17.8.1933 Århus
L: Fjerritslev apotek
K: 1957,2

Kalhaug, Ejgil

F: 1883 København
L: København Kong Salomons apotek
E: 1904,1

Kalhaug, Niels Lund Christian Hansen →
 Å 56

Kallesen, Ellen

F: 17.9.1948 Randers
L: København Ægirs apotek
K: 1973,3
A: København Øresunds apotek

Kallesen, Svend Egon

F: 12.4.1931 Odden, Nordby
L: Fanø apotek
K: 1955,2
A: Sandoz A/S

Kallestrup, Laust Christian

F: 12.4.1942 Frederiksberg
L: Ordrupvejs apotek
K: 1966
A: Apoteker på København Husum apotek

Kallesøe, Agnete → Å 68
 Kallesøe, Astrid Emilie → Å 74

Kalsbøll, Mogens Axel Gelardi

F: 9.2.1924 Haderslev
L: Haderslev Løve apotek
K: 1950,2
A: Pharma-Medica Farmaceutisk-Teknisk
 Laboratorium a-s

Kaltoft, Hans

F: 21.10.1935 Vejle
L: Vejle Svane apotek
K: 1961,2
A: Apoteker på Slagelse Svane apotek

Kamp, Annette

F: 15.12.1953 København
L: København Christianshavns apotek
K: 1978,2
A: København, Miljøstyrelsen

Kampen, Karen Emilie (f. Wolff) → Å 74
 Kampmann, Charlotte Hansine (f. Hjersing)
 → Å 76

Kampmann, Elsemarie

Født: Rotbøll
F: 22.9.1937 Frederiksberg
L: København Christianshavns apotek
K: 1962
A: Køge Miljø- og Levnedsmiddelkontrollen

Kampmann, Søren Ringsted Jensen →
 Å 68

Kampp, Eline → Madsen
 Kandrup, Hanne Laura → Dahl-Petersen

Kapel, Sigrid Anna Louise

F: 19.1.1898 Helsingø
L: Helsingø apotek
E: 1918,2
P: Pensioneret ap. medhj.

Kappel, Edith (f. Rasmussen) → Å 74
 Karberg, Ingermarie → Vidar

Kargaard, Otto

Født: Kargaard Madsen
F: 31.5.1933 Botofte
L: København apoteket Trekroner
E: 1956,1
A: A/S Dumex

Karlog, Else

Født: Juelsborg
F: 24.1.1926 Frederiksberg
L: Birkerød apotek
K: 1950,2
A: Odense Universitet

Karlog, Ole Bjørn

F: 8.12.1925 Frederiksberg
L: Vejle Svane apotek
K: 1950,2
 Lic. pharm.
A: Odense Universitet

Karmark, Karen Elisabeth Henriette →
 Kirkegaard

Karnov, Svend

F: 2.3.1918 Kolding
L: Jels Løve apotek
K: 1946,2
A: Vejle Gorms apotek

Karpfen, Birthe

Født: Herskind
F: 19.1.1949 Haderslev
L: Haderslev Hjorte apotek
K: 1976,1
A: København Holmbladsgades apotek

Karskov, Gustav Marius (f. Petersen) →
 Å 68

Personregister

Kastberg → Kiel

Kastberg, Poul Børge

Født: Kastberg Christiansen
F: 10.4.1907 Langeskov sogn
L: Vejle Gorms apotek
K: 1935,2

Kastberg, Vita

Født: Lohmann
F: 3.6.1913 Frederiksberg
L: København Sct. Stefans apotek
K: 1939
P: Pensioneret provisor

Kaster, Ellen Hagenau → Schmidt

Kastrup, Lis

F: 27.1.1951 Frederiksberg
L: Skovlunde apotek
K: 1977,2
A: Havdrup apotek

Katholm, Ida Juul → Nielsen

Katstrup, Minna → Warberg

Kauffeldt, Anne

F: 5.11.1946 Aalborg
L: Ballerup apotek
K: 1973,4
A: Thisted Løve apotek

Kehler, Bodil

Født: Olsen
F: 1.3.1933 Nakskov
L: Stubbekøbing apotek
K: 1956,2

Kehler, Irene Wendelboe

Født: Larsen
F: 22.7.1946 Vrejlev
L: Randers Krone apotek
K: 1970
A: Århus Jernbane apotek

Keiding, Elin Margrethe

Født: Lønberg
F: 15.1.1917 København
L: København Sct. Johannes apotek
E: 1939,1

Keiding, Inger Johanne → Bjerregaard

Keiding, Johannes → Å 80

Kelbæk, Allan

F: 24.3.1942 København
L: Tårnbæk apotek
K: 1965
A: DAK-Laboratoriet a/s

Keller, Asger (f. Keller Rasmussen) → Å 80

Keller, Hanne

Født: Keller
Tidl.: Pedersen
F: 28.11.1942 København
L: Brøndbyøster apotek
K: 1966
A: København apoteket Ryparken

Kellermann, Hans Heinrich → Å 78

Kemp, Annette → Rasmussen

Kennebo, Ingeborg

Født: Jensen
F: 17.12.1942 Humlum
L: Nykøbing M Svane apotek
K: 1967
A: Århus Stjerne apotek

Kennebo, Nils

F: 24.2.1942 København
L: Frederiksberg Dalgas Boulevard apotek
K: 1967
A: Randers Sønderbro apotek

Kenvig, Annette

F: 1.4.1946 København
L: København Dyveke apotek
K: 1971,2
A: Nakskov Nybro apotek

Kiel, Inger Maren

Født: Warrer
F: 24.1.1919 Herfølge
L: Køge apotek
E: 1941,2

Kiel, Pauli Leif

F: 6.10.1939 Fønskov
L: Fredericia Løve apotek
K: 1963
Lic. pharm.

Kiel-Jensen, Peder Bent

Født: Kiel Jensen
F: 27.10.1927 Frederikshavn
L: Saltum apotek
Frederikshavn Løve apotek
E: 1950,2
A: Brovst apotek

F = Fødselsdato, -år, -sted
L = Lærersted
K = Kandidat

E = Examinat
A = Nuværende arbejdssted
Å + årstal = Årbog, hvori afdøde sidst er optaget

P = Pensioneret
D = Død (årstal)

Kiildsen, Kield Peder Frederik → Å 58

Kielgast, Hanne

Født: Kielgast
Tidl.: Johansen
F: 3.5.1943 Lemvig
L: København Ægirs apotek
K: 1969
A: Holbæk Elefant apotek

Kielgast, Henning → Å 78

Kielgast, Peter John

Født: Johansen
F: 14.5.1945 Langeskov
L: Odense Svane apotek
K: 1969
A: København Danmarks Apotekerforening

Kierkegaard, Birgit Dall

Født: Wogensen
F: 3.10.1952 Silkeborg
L: Helsingør Axeltorvs apotek
K: 1978,2
A: DAK-Laboratoriet a/s

Kierkegaard-Hansen, Frands

F: 26.6.1939 Strib
L: Odense Albani apotek
K: 1965
A: Apoteker på Ikast apotek

Kierkegaard-Hansen, Tove

Født: Jensen
F: 27.7.1939 Odense
L: Odense Dalum apotek
K: 1964
A: Ikast apotek

Kierulff, Astrid Agnes → Andersen

Kierulff, Jens Christian → Å 68

Kiilerich, Aase → Christensen

Kilde, George Edmund → Å 78

Kinch, Elna Louise → Blichfeld

Kindler, Palle

F: 16.11.1944 København
L: København Gefions apotek
K: 1972,2
A: Løvens kemiske Fabrik

Kingo, Kaj

Født: Kingo Hansen
F: 14.7.1947 København
L: Ballerup apotek
K: 1971,2
A: Kingo Diagnostika ApS

Kirchheiner, Alexis → Å 70

Kirchheiner, Emil Løvenbalk → Å 68

Kirkeby, Bente

Født: Poulsen
F: 27.2.1946 Varde
L: Vejle St. Thomas apotek
K: 1971,2
A: Vejle sygehus, apoteket

Kirkegaard, Birthe Marie

Født: Gottlieb
F: 16.10.1924 Skive
L: Vejle St. Thomas apotek
E: 1946,2
A: København Valby apotek

Kirkegaard, Gunnar

F: 21.1.1892 Århus
L: Århus Sct. Pauls apotek
K: 1916

Kirkegaard, Halfdan

F: 11.2.1905 Århus
L: Århus Løve apotek
K: 1930,1
P: Pensioneret provisor

Kirkegaard, Hanne

Født: Jensen
Tidl.: Rasmussen
F: 14.9.1945 Hjørring
L: Hjørring Løve apotek
K: 1969
A: Janssenpharma A/S

Kirkegaard, Hanne Vibeke

Født: Jacobsen
F: 7.8.1949 Odense
L: Odense Dalum apotek
K: 1976,2
A: H. Lundbeck & Co. A/S

Kirkegaard, Jytte Karmark → Møller

Kirkegaard, Jørgen

F: 25.12.1909 København
L: Odense Svane apotek
E: 1933,1
P: Pensioneret ap. medhj.

Kirkegaard, Kaj

F: 31.1.1939 Skjern
L: Vejle St. Thomas apotek
K: 1962
A: Herning Centralsygehuset

Kirkegaard, Karen Elisabeth Henriette

Født: Karmark
F: 19.12.1891 Hobro
L: Fjerritslev apotek
E: 1911,2
P: Pensioneret ap. medhj.

Personregister

Kirkegaard → Kjems

Kirkegaard, Lis Else

F: 10.12.1948 Nykøbing Falster
L: Nykøbing F. Svane apotek
K: 1972,2
A: Løvens kemiske Fabrik

Kirketerp, Hans Andreas Suhr → Å 68

Kirstein, Carl Johan

F: 9.10.1923 Horsens
L: Odense Sct. Hans apotek
K: 1949,2
A: Birkerød apotek

Kirstein, Hanne

Født: Kjeldgaard
F: 8.9.1922 Kjellerup
L: Hurup apotek
K: 1949,2
A: Humlebæk apotek

Kisbye, Jytte Margrethe

F: 15.6.1923 København
L: København Krone apotek
K: 1947,2
Dr. pharm.
P: Pensioneret dr. pharm.

Kjalke, Niels-Børge Abben

F: 26.3.1910 Slagelse
L: København Stjerne apotek
K: 1936,1
P: Pensioneret apoteker
Jels Løve apotek 1960-79

Kjeld, Kirsten (f. Kaas) → Å 68

Kjeld, Mogens → Å 78

Kjeldgaard, Bente → Reenberg

Kjeldgaard, Hanne → Kirstein

Kjeldgaard, Jens Jørgen Morten Pyndt → Å 70

Kjeldgaard, Kai Broch

F: 2.1.1907 Gamstrup
L: Haderslev Hjorte apotek
K: 1939
Dr. pharm.
P: Pensioneret apoteker
København Borup Allés apotek 1956-74

Kjeldgaard, Lissi Sten → Madsen

Kjeldsen, Ebba → Hansen

Kjeldsen, Else

Født: Meilvang
F: 22.4.1923 Hull, England
L: Roslev apotek
E: 1945,1
A: Århus Stjerne apotek

Kjeldsen, Esther Marie Elisabeth → Å 80

Kjeldsen, Gudrun → Andersen

Kjeldsen, Kirsten

Født: Linde
F: 11.6.1949 Nørresundby
L: Kastrup apotek
K: 1975,2
A: I Belgien

Kjeldsen, Lone → Aagaard

Kjeldsen, Margit Marie → Jenning

Kjeldsen, Ulla Vibeke Hoffgaard

F: 1.7.1926 København
L: Frederiksberg Gammel Kongeveys apotek
K: 1950,2
A: Nykøbing F. Østerbro apotek

Kjellberg, Hanne

Født: Gundersen
F: 26.8.1934 København
L: København Vaisenhus apotek
K: 1958,2

Kjelstrup, Ellen Marie Jensen → Sejersen

Kjelstrup, Hanne → Kristensen

Kjems, Anna Ida Helene

Født: Andersen
F: 13.8.1908 Randers
L: Randers Løve apotek
K: 1933,2
P: Pensioneret apoteker
Løgumkloster apotek 1950-80

Kjems, Gunnar

F: 29.3.1939 Gentofte
L: Haderslev Hjorte apotek
K: 1962
A: Gunnar Kjems ApS

Kjems, Holger Lauritz Peter

F: 11.12.1909 Løgumkloster
L: Løgumkloster apotek
København Gefions apotek
K: 1933,2
P: Pensioneret provisor

F = Fødselsdato, -år, -sted
L = Lærersted
K = Kandidat

E = Examinat
A = Nuværende arbejdssted
Å + årstal = Årbog, hvori afdøde sidst er optaget

Kjems, Jacob Christian Peter → Å 58

Kjemtrup, Jette Bramsted

F: 5.4.1952 København
L: Hvidovre apoteket Friheden
K: 1982,3
A: Høng apotek
Gørlev apotek

Kjer, Torben

F: 27.5.1926 Nykøbing F.
L: Løgumkloster apotek
K: 1953,1
A: Apoteker på Frederiksberg apoteket
Godthåb

Kjerrumgaard, Vibeke Phister

Født: Ritter
F: 31.8.1942 Glostrup
L: København Grøndalsapoteket
K: 1966

Kjerulff, Bjørn

F: 25.5.1940 København
L: Hellerup Jernbane apotek
K: 1966
A: Hoechst Danmark A/S

Kjerulff, Kirsten Merete → Reinholdt

Kjerulff, Verner → Å 76

Kjædebye, Emilie Augusta → Å 68

Kjær, Anna Cathrine (f. Grønvald) → Å 58

Kjær, Ellen Jensine Rand → Hansen

Kjær, Ellinor Caroline Pagh (f. Rasmussen)
→ Å 58

Kjær, Else → Kristiansen

Kjær, Else Kallesøe

F: 19.9.1917 Lemvig
L: Lemvig apotek
E: 1941,1

Kjær, Fritz Folmer Christian → Å 62

Kjær, Gissur Preben Guldborg → Å 56

Kjær, Grete → Mølhav

Kjær, Henning Christian Ludvig Peter →
Å 80

Kjær, Holger → Å 80

Kjær, Inge → Eberholst

Kjær, Inger Vibeke Bodil → Schmidt

Kjær, Karl Vilhelm

F: 2.10.1919 Aalborg
L: Aalborg Løve apotek
K: 1947,2
A: Apoteker på Aars apotek

Kjær, Kirsten Margrethe → Hardt

Kjær, Knud Aage Thorvald → Å 78

Kjær, Nora Marie

Født: Erlang
F: 17.5.1916 Ringkøbing
L: Holstebro Svane apotek
Ringkøbing Løve apotek
K: 1941
D: 1984

Kjær, Ole

F: 25.6.1932 Asmild
L: Viborg Løve apotek
K: 1956,1
A: Apoteker på Århus Sct. Pauls apotek

Kjær, Povl August → Å 68

Kjær, Ruth → Manthorpe

Kjær, Steffen

F: 7.10.1952 København
L: Birkerød apotek
K: 1977,3
A: København Danmarks Apotekerforening

Kjær-Hansen, Birte

Født: Kramer
F: 2.6.1927 Frederikshavn
L: Frederikshavn Løve apotek
E: 1953,1

Kjær-Hansen, Paula Prior

Født: Larsen
F: 21.12.1939 Vaalse
L: Riserup apotek
K: 1964
P: Pensioneret provisor

Kjær-Pedersen, Dorit Løgstrup

Født: Jensen
F: 13.11.1941 København
L: København Sundby apotek
K: 1965
A: I USA

Kjærboel, Jens

F: 1.5.1944 København
L: Farum apotek
K: 1971,2

Kjærsgaard, Knud Grønning

F: 15.4.1914 Tårs
L: Esbjerg Løve apotek
K: 1941

Kjærsgaard, Anita Hanne

Født: Jacobsen
F: 11.3.1937 Carraras, Italien
L: Frederiksberg apotek
K: 1974,4
A: Brøndby Strand apotek

Kjærsgaard, Birgitte → Reinholdt

Personregister

Kjærsgaard → Klitgaard

Kjærsgaard, Jens Christian

F: 5.11.1895 Hjørring
L: Hjørring Løve apotek
K: 1921,1

Kjærsgaard, Thorkild → Å 80
Kjærsgaard, Aase Heide → Jørgensen

Kjærum, Inga

Født: Brandt
F: 24.12.1925 Oslo
L: København Oxford Allé apotek
K: 1950,2

Kjølbye, Inga Høygaard → Basballe
Kjøller, Ingrid Jytte → Larsen

Kjørnæs, Kim

F: 14.11.1955 København
L: København Husum apotek
K: 1979,2
A: A/S Alfred Benzon

Klastrup, Ellen-Kathrine → Torp
Klausen, Edith Struve → Christensen
Klausen, Mette → Rasmussen

Klausen, Tove Joe

Født: Jensen
F: 22.11.1924 København
L: Ringsted apotek
K: 1953,1

Klavsen, Gerda Overgaard → Thinggaard

Klein, Anny

F: 28.2.1929 Herfølge
L: Fuglebjerget apotek
K: 1955,2
A: København apoteket Rosen

Klein, Karen Margrethe

F: 13.2.1894 København
L: Frederiksberg apotek
K: 1922,2
P: Pensioneret provisor

Kleis, Jørgen

F: 17.10.1930 København
L: Søborg apotek
E: 1956,2

Klem, Axel Julius Johannes

F: 8.1.1892 Hornslet
L: Hammel Frijsenborg apotek
E: 1919,1
P: Pensioneret ap. medhj.

Klem, Georg Severin Christian

F: 15.7.1897 Hammel
L: Vejle Løve apotek
K: 1919
P: Pensioneret apoteker
Fredensborg apotek 1947-64

Klem, Helen Lise → Jacobsen

Klemensen, Peter

F: 12.6.1944 Jægersborg
L: København Vanløse apotek
K: 1968

Klemmensen, Jette

Født: Dalbro
F: 6.10.1943 Holstebro
L: Fjerritslev apotek
K: 1968
A: Frederiksberg apoteket Godthåb

Klenø, Johannes Bernhard (f. Jensen) →
Å 68

Klingberg, Kjeld → Å 68
Klingspor-Bentzen, Grethe →
Christoffersen
Klintø, Poul → Å 68

Klitbo, Leif Echroll

F: 29.9.1920 København
L: København Sydhavnsapoteket
København Øresunds apotek
K: 1948,2
P: Pensioneret salgschef

Klitgaard, Gertrud Margarete

Født: Petersen
F: 3.1.1924 Flensburg
L: Løve apoteket, Luxembourg
Frederiksberg apoteket Falken vol.
K: 1952,2

Klitgaard, Niels Anders Holm

F: 28.11.1937 Nørresundby
L: Århus Løve apotek
K: 1962
Lic. pharm.
A: Odense, Fyns Amts Sygehusvæsen

F = Fødselsdato, -år, -sted
L = Lærersted
K = Kandidat

E = Examinat
A = Nuværende arbejdssted
Å + årstal = Årbog, hvori afdøde sidst er optaget
P = Pensioneret
D = Død (årstal)

lixbüll, Ulla

F: 11.4.1956 København
L: København Sundby apotek
K: 1980,2
A: København Danmarks farmaceutiske
Højskole

okker, Alfred Louis Jacob Christian
Harald → Å 68

lou, Ellen Emilie

Født: Jørgensen
F: 30.6.1895 Odense
L: Odense Albani apotek
K: 1922,2
P: Pensioneret provisor

ug, Sonja Ellinor → Christensen

læbel, Hans Viggo

F: 5.12.1936 København
L: Ordrup apotek
K: 1961,2
A: Jyske Bryggerier A/S

læbel, Inger

Født: Kruuse
F: 19.3.1937 Glumsø
L: Skælskør apotek
K: 1961,2
A: Århus Marselisborg apotek

læbel, Vagn Eyvind

F: 18.10.1906 Skagen
L: Ringsted apotek
København Åboulevard apotek
K: 1930,1

äning, Jytte → Helin

laaborg, Peter Winther

F: 17.12.1918 Kolding
L: Kolding Sønderbro apotek
K: 1946,2
P: Pensioneret

rap, Thorvald Egiord Hubertus Vigan →
Å 74

rarreborg, Åse Hjalmar → Jensen

rub, Jan Louis → Å 74

nub, Johan Jørgen

F: 4.2.1930 København
L: Lyngby Svane apotek
K: 1955,2
A: A. L. Pharma A/S

Knub, Lis

Født: Andersen
F: 27.10.1931 Nykøbing F.
L: København Istedgades apotek
E: 1953,1
A: Lyngby Svane apotek

Knudsen, Andrea → Schou

Knudsen, Ann-Sofie Kuno → Pedersen

Knudsen, Anne Elise

Født: Mortensen
F: 15.5.1928 Esbjerg
L: Thorshavn Tjaldurs apotek
Svendborg Sct. Nicolai apotek
K: 1952,2

Knudsen, Asta

Født: Graae
F: 1.3.1883 Vroue
L: Stubbekøbing apotek
E: 1909,2

Knudsen, Asta Gudrun

Født: Hansen
F: 15.2.1896 Finderup
L: Køge apotek
E: 1918,2
P: Pensioneret ap. medhj.

Knudsen, Birgit Sejrr → Jepsen

Knudsen, Birgitte Walther

F: 2.10.1953 Odense
L: Odense Sct. Knuds apotek
K: 1977,2
A: København Sundhedsstyrelsens
farmaceutiske Laboratorium

Knudsen, Birthe Elisabeth

Født: Pedersen
F: 15.10.1926 Vejle
L: Børkop apotek
K: 1953,2
A: Vejle Svane apotek

Knudsen, Bodil Agnete

Født: Møller
F: 21.1.1923 Frederiksborg
L: København Frihavns apotek
K: 1949,2

Knudsen, Breian

F: 13.4.1950 København
L: Albertslund apotek
K: 1976,3
A: A/S Ferrosan

Personregister

Knudsen

Knudsen, Børge

F: 5.2.1925 Gimling
L: Hvidbjerg Thyholm apotek
K: 1951,1
A: Odense Sct. Hans apotek

Knudsen, Carl Gorm → Å 58
Knudsen, Carl Jørgen Gorm → Å 68
Knudsen, Christian Jacob → Å 74
Knudsen, Ella Kathrine → Mortensen

Knudsen, Else

Født: Andersen
F: 13.7.1944 Skærup
L: Vejle Løve apotek
K: 1969
A: Hirtshals apotek

Knudsen, Frida Victoria

Født: Sørensen
F: 14.7.1905 Egebjerg
L: Vinderup apotek
K: 1931,2
P: Pensioneret provisor

Knudsen, Grete (f. Thyssen) → Å 80
Knudsen, Grete → Rasmussen
Knudsen, Grethe → Steen
Knudsen, Gudrun Ida Caroline → Busch
Knudsen, Gunna Kristine → Green

Knudsen, Hans Ekkert

F: 18.11.1919 København
L: København Sct. Stefans apotek
K: 1943,2

Knudsen, Hans Marlau Steen

F: 20.4.1923 Maribo
L: København Sct. Jacobs apotek
E: 1945,5
D: 1981

Knudsen, Hans Aagesen → Å 76

Knudsen, Henning Møller

F: 11.5.1956 Videbæk
L: Herning Østergades apotek
K: 1982,2
A: Scanpharm A/S

Knudsen, Ingeborg Marie → Teudal
Knudsen, Inger Holst → Petersen

Knudsen, Inger Kirstine

Født: Schmidt
F: 27.9.1898 Slagelse
L: Slagelse Svane apotek
E: 1921,1

Knudsen, Inger Merete

Født: Rasmussen
F: 23.2.1952 Stubbom
L: Kolding Løve apotek
K: 1978,2
A: Åbenrå Løve apotek

Knudsen, Jens Christian → Å 68

Knudsen, Jens Jepsen

F: 16.7.1942 Haderslev
L: Haderslev Hjorte apotek
K: 1965
A: Apoteker på Hadsten apotek fra 1.5.1984

Knudsen, Johan

F: 18.8.1904 Silkeborg
L: Ringe apotek
Middelfart apotek
E: 1923,1

Knudsen, Karen → Andersen
Knudsen, Karen Margrethe → Christenser

Knudsen, Karen Margrethe

Født: Moos
F: 11.4.1931 Sønderborg
L: Sønderborg Løve apotek
E: 1953,1
A: Hørsholm Sygehus

Knudsen, Karen Margrethe

Født: Sørensen
F: 11.8.1922 Boddum
L: Thisted Løve apotek
E: 1947,1
A: Løkken apotek

Knudsen, Kirsten → Sørensen
Knudsen, Kirsten Lindegaard →
Bladbjerg-Larsen

Knudsen, Poul Erik Vesterby

F: 11.9.1945 Brovst
L: Nørresundby apotek
K: 1972,2
A: Hjørring Svane apotek

F = Fødselsdato, -år, -sted
L = Lærersted
K = Kandidat

E = Examinat
A = Nuværende arbejdssted
Å + årstal = Årbog, hvori afdøde sidst er optaget

P = Pensioneret
D = Død (årstal)

Knudsen, Ruth Kreissl

Født: Kristensen
F: 19.8.1945 Dronningborg, Randers
L: Randers Svane apotek
K: 1970
A: Sallum apotek

Knudsen, Ruth Kristine Rauer →
 Rasmussen

Knudsen, Wilhelm Koch

F: 21.9.1945 Virum
L: Hillerød Frederiksborg apotek
K: 1970
A: Brønderslev apotek

Knutsson, Birte

Født: Fribert
F: 22.2.1943 Frederiksberg
L: København apoteket Griffenfeld
K: 1968
A: København, Bispebjerg Hospitals apotek

Kobberø, Marjatta

F: 5.5.1949 Kolding
L: Roskilde Dom apotek
K: 1974,1
A: København Steno apotek

Koch, Alice Christine Møller → Nielsen

Koch, Hans Christopher Elers

F: 24.4.1923 København
L: Hørsholm apotek
K: 1949,2
A: Løvens kemiske Fabrik

Koch, Inge Ruth

Født: Pedersen
F: 7.8.1922 Århus
L: Århus Søndergades apotek
E: 1945,2

Koch, Johanne Gyllembourg → Lissau

Koch, Karen

Født: Pedersen
F: 17.10.1951 Rude
L: Århus Svane apotek
K: 1977,1
A: A/S Dumex

Koch, Marianne

Født: Pedersen
F: 18.7.1955 Frederiksberg
L: København Linde apoteket
K: 1981,1
A: Løvens kemiske Fabrik

Koch, Sigurd

F: 19.9.1913 Århus
L: Vordingborg apotek
K: 1941
P: Pensioneret provisor

Koch-Larsen, Arne

Født: Koch Larsen
F: 13.8.1930 København
L: København apoteket Griffelfeld
K: 1955,1
A: Østbirk apotek

Kock, Anna Cecilie → Å 60

Kocsis, Imre

F: 13.1.1923 Budapest
L: Ungarsk apotekerdiplom
K: 1957,1 Dansk tillægseksamen
D: 1983

Kodahl, Henning Adrian

F: 10.8.1922 Silkeborg
L: Silkeborg Svane apotek
K: 1951,2
A: Nycomed ApS

Koed, Marie Magdalene → Rasmussen

Koefoed, Gerda Henny Annette →
 Rantorp

Koefoed, Hanne → Hansen

Koefoed, Henning Emil Arnfred

F: 4.7.1913 Holte
L: København Delfin apotek
K: 1939
D: 1983

Koefoed, Vilja Caroline Charlotte (f.
 Christensen) → Å 56

Koefoed-Nielsen, Johan Conrad

F: 11.6.1901 Holstebro
L: Holstebro Løve apotek
K: 1924,1
P: Pensioneret provisor

Koerber, Anna Birgitte

Født: Thamdrup
F: 19.12.1942 Århus
L: Hammel Frijsenborg apotek
K: 1966

Kofod, Birthe

Født: Eschen
F: 9.8.1918 København
L: København Brønshøj apotek
K: 1944,2
A: Novo Industri A/S

Personregister

Kofod → Koops

Kofod, Helmer

F: 9.7.1916 Neksø
L: Hals apotek
Ejby apotek
K: 1941
A: København Danmarks farmaceutiske
Højskole

Kofod, Niels Peter

F: 2.2.1903 Østerlars
L: Haderslev Svane apotek
Århus Svane apotek
E: 1923,1

Kofod, Ruth Amalie Mynster → Daldorph

Kofod, Tove Louise Ruth

Født: Schachtschabel
F: 18.6.1914 København
L: København Østerfælled apotek
E: 1938,1
P: Pensioneret

Kofoed, Ella Christine → Rubæk-Nielsen

Kofoed, Ellen Kirsten Munch → Bartsch

Kofoed, Ellen Margrethe → Larsen

Kofoed, Else Thorup

Født: Andersen
F: 17.6.1940 Kollund
L: Herning Østergades apotek
K: 1965
A: København Grøndalsapoteket

Kofoed, Helen → Askgaard

Kofoed, Jørgen

F: 25.3.1928 Sønderborg
L: Sønderborg Løve apotek
K: 1953,2

Kofoed, Karen Elisabeth → Hansen

Kofoed, Karen Margrethe → Hartlund

Kofoed, Sven Alling

F: 24.1.1940 Rønne
L: Rønne apotek
K: 1964
A: Rønne, Bornholms Centralsygehus

Kofoed-Dam, Birgit → Lind

Kolbæk, Svend Aage Svendsen

F: 14.10.1896 Vejle
L: Vejle Svane apotek
K: 1918,1
P: Pensioneret apoteker
Årup apotek 1946-69

Kold-Christensen, Inger Margrethe

Født: Lucassen
F: 9.12.1916 København
L: København Sundby apotek
E: 1938,2

Kolenda, Karen

Født: Mommsen
F: 24.3.1954 Aalborg
L: Århus Løve apotek
K: 1979,2

Kolind, Per

F: 26.3.1918 København
L: Ebeltoft apotek
K: 1943,2
P: Pensioneret provisor

Kolstrup, Kristine Ragnhild Nielsen →
Videriksen

Kolstrup, Viggo

F: 1.1.1923 Horsens
L: Løgstør apotek
K: 1949,2
A: Apoteker på Frederiksberg Smallegades
apotek

Kondrup, Anna Elise

F: 10.7.1910 Skærring
L: Århus Trøjborg apotek
E: 1943,1
P: Pensioneret ap. medhj.

Kongsdal, Ebbe Valdemar

F: 16.3.1946 Ringsted
L: Hillerød Frederiksberg apotek
K: 1970
A: A/S Dumex

Kongsted, Andrea Elisabeth → Å 74

Konstantin-Hansen, Bent

F: 8.8.1901 Kolding
L: Varde apotek
K: 1925,2

Koops, Jytte → Andersen

F = Fødselsdato, -år, -sted
L = Lærested
K = Kandidat

E = Examinat
A = Nuværende arbejdssted
Å + årstal = Årbog, hvori afdøde sidst er optaget

P = Pensioneret
D = Død (årstal)

Koppel, Lilian Bonneton

Født: Moesgaard
F: 27.4.1929 København
L: København Østerbro apotek
E: 1953,1

Koreska, Karen Elisabeth

Født: Jensen
F: 22.12.1920 Århus
L: Hammel Frijsenborg apotek
K: 1951,2
P: Pensioneret provisor

Kornbek, Lorens

F: 10.9.1924 Nybøl
L: Hedensted apotek
E: 1949,1
A: Struers A/S

Kornerup, Else

F: 28.5.1897 København
L: Holbæk Elefant apotek
K: 1919
P: Pensioneret apoteker
 Hornslet apotek 1947-64

Kornerup, Mette

Født: Holm
F: 23.8.1943 Hellerup
L: København Kgl. Hof apotek
K: 1967

Kornfelt, Troels

F: 12.5.1951 Svendborg
L: Svendborg Sct. Nicolai apotek
K: 1976,1
A: Novo Industri A/S

Korsby, Gunnar

F: 1.8.1921 Kollerød
L: Frederiksberg Fasan apotek
K: 1948,1
A: Løvens kemiske Fabrik

Korsgaard, Carl Niels Obel

F: 11.6.1903 Nørkjær-Rønbjerg sogn
L: København apoteket Griffenfeld
K: 1930,1

Korsgaard, Knud

F: 10.3.1929 Ullerslev
L: Vester Skerninge apotek
K: 1954,1
A: Ferritslev apotek

Kosloff, Elisabeth

Født: Kreiser
F: 7.12.1946 København
L: København Kgl. Hof apotek
K: 1973,1

Koudahl, Karen Augusta (f. Christensen)
 → Å 56

Koudal, Jens → Å 68

Koudal, Jørgi Bitten

Født: Jørgensen
F: 30.3.1929 København
L: Farum apotek
 København Gyldenløves apotek
E: 1951,1

Kovacs, Ingrid

Født: Lehn
F: 10.5.1934 Rindom
L: Ringkøbing Løve apotek
K: 1959,2
A: København Sundhedsstyrelsens
 farmaceutiske Laboratorium

Krabbe, Karen Marie Delcomyn (f. Møller)
 → Å 76

Krag, Anna Lise → Nielsen

Krag, Kirsten Lisbeth

Født: Christiansen
F: 23.6.1948 Struer
L: Thisted Svane apotek
K: 1972,2
A: Sandoz A/S

Krag, Nikolai Andreas → Eggers-Krag

Krag-Hansen, Emil Vilhelm → Å 68

Kragelund, Gudrun Cecilie → Gjerlev

Kragelund, Kaj Jørgen Julius

F: 19.11.1893 Aalborg
L: Horsens Søndergades apotek
K: 1916

Kragerup, Ruth Britta → Hammer

Kragh, Maria → Paulsen

Kragh, Marianne

Født: Balslev
Tidl.: Hou-Jensen
F: 10.2.1941 København
L: Nykøbing F. Løve apotek
K: 1964
A: Nykøbing Falster, Centralsygehuset

Kragh, Mogens Niels Bendixen → Å 78

Krambeck, Gitte

Født: Sørensen
F: 19.10.1940 København
L: Charlottenlund apotek
K: 1964

Kramer, Birte → Kjær-Hansen

Personregister

Kramer → Kristensen

Kramer, Frode

F: 1883 Store-Heddinge
L: København Delfin apotek
E: 1904,2

Kramhøft, Birgit Solveig

Født: Petersen
F: 24.8.1945 Virum
L: København Valby apotek
K: 1969
A: Hillerød Apoteksassistentskolen

Kramhøft, Birte

F: 25.3.1942 Frederiksberg
L: København Rådhus apoteket
K: 1966
Lic. pharm.
A: København, August Krogh Institutet

Kramme, Vibeke → Rechnagel

Kramper, Mary Elisabeth → Jørgensen

Krup, Bendt

F: 18.8.1922 Sæby
L: Christiansfeld apotek
K: 1952,2

Krup, Jane

F: 1.6.1955 Nakskov
L: Rødby Løve apotek
K: 1979,2
A: Horsens Søndergades apotek

Krup, Jytte Ingelise

Født: Larsen
F: 27.2.1929 København
L: København Sct. Johannes apotek
K: 1953,1

Krup, Svend → Å 58

Krasilnikoff, Axel Torben

F: 26.7.1912 Randers
L: København Hjorte apotek
K: 1940
D: 1983

Kraul, Inge

F: 26.2.1941 Frederiksberg
L: København Vanløse apotek
K: 1965
A: København Den kgl. Veterinær- og Landbohøjskole

Kraunsøe, Marianne Thyra

F: 2.1.1955 Ribe
L: Hobro apotek
K: 1981,1
A: DAK-Laboratoriet a/s

Krause, Aage Traugott → Å 70

Krauss, Herbert Guido Robert → Å 70

Krebs, Inge Lise → Adelgaard

Kreilgaard, Bo

F: 18.9.1944 Århus
L: Århus Sct. Lukas apotek
K: 1968
Lic. pharm.
A: Pharmacia A/S

Kreilgaard, Lene → Gammeltoft

Kreiser, Elisabeth → Kosloff

Krenchel, Bodil Marie (f. Højberg) → Å 58

Krenk, Gudrun Marie → Jensen

Krenk, Jette

Født: Jensen
F: 21.8.1949 Sdr. Faurholt, Voerså
L: København Store Vibenshus apotek
K: 1974,3
A: Farma Production A/S

Krigslund, Birthe

F: 15.1.1954 Hvidbjerg
L: Hobro apotek
K: 1979,1
A: Hobro apotek

Kring, Peder Lund

F: 25.9.1919 Smidstrup
L: Odense Albani apotek
K: 1944,2
P: Pensioneret direktør

Kristensen, Agnete Kjærvig

Født: Jensen
F: 24.5.1942 Frederiksberg
L: København apoteket Griffenfeld
K: 1965
A: København Sundhedsstyrelsens farmaceutiske Laboratorium

Kristensen, Aksel → Å 74

Kristensen, Anne Karin Korsgaard

Født: Petersen
F: 17.5.1931 Skæggær
L: Silkeborg Svane apotek
E: 1953,1

F = Fødselsdato, -år, -sted
L = Lærersted
K = Kandidat

E = Examinat
A = Nuværende arbejdssted
Å + årstal = Årbog, hvori afdøde sidst er optaget

P = Pensioneret
D = Død (årstal)

Kristensen, Arne Dircksen

F: 31.3.1933 Sønderborg
L: Frederiksberg apoteket Godthåb
København Kultorvets apotek
E: 1957,1

Kristensen, Arne Valdemar → Å 74
Kristensen, Astrid Kristine Risum →
Bardram
Kristensen, Bertha Hartmann → Laursen

Kristensen, Birthe Kongsbak

F: 31.3.1950 Aalborg
L: Aalborg Sygehus apotek
Aalborg Vejgård apotek
K: 1982,1
A: Randers Sønderbro apotek

Kristensen, Børge

F: 25.5.1911 Fredericia
L: Fredericia Axeltorvs apotek
K: 1937

Kristensen, Christen Johan

F: 16.2.1896 Aalborg
L: Aalborg Østerbro apotek
K: 1919
D: 1984

Kristensen, Edith Fausing → Jensen
Kristensen, Else Toft → Haue
Kristensen, Else-Marie Skøtt →
Christensen
Kristensen, Erik → Å 74
Kristensen, Ernst Aarup → Å 80

Kristensen, Eva Birgitte

Født: Rasmussen
F: 9.2.1950 København
L: Holte apotek
K: 1973,3
A: København Sundhedsstyrelsens
farmaceutiske Laboratorium

Kristensen, Fini

F: 12.9.1944 Viby Sj.
L: Roskilde Svane apotek
K: 1969
A: Eli Lilly & Co., Denmark ApS

Kristensen, Freya

Født: Matthiasdottir
F: 26.1.1946 Reykjavik
L: Island
K: 1971,2

Kristensen, Grete Kirstine

F: 29.3.1949 Store Brøndum
L: Randers Løve apotek
K: 1974,3
A: Aalborg Aalborgushus apotek

Kristensen, Hanne

Født: Kjelstrup
F: 8.7.1943 Svendborg
L: Ringsted Løve apotek
K: 1966
Lic. pharm.
A: København, Statens Seruminstitut

Kristensen, Hanne Mygind → Bundgaard
Kristensen, Hans Kristian Gade →
Gade-Kristensen
Kristensen, Hans Peter → Å 68

Kristensen, Helge Harbo

F: 31.8.1926 Brovst
L: Brovst apotek
K: 1951,2
A: Esbjerg, Centralsygehuset

Kristensen, Helle

F: 1.5.1955 Grenå
L: Grenå apotek
K: 1979,2
A: Randers Jernbane apotek

Kristensen, Henning Gjelstrup

F: 27.10.1939 Århus
L: Randers Jernbane apotek
K: 1963
Lic. pharm.
Dr. pharm.
A: København Danmarks farmaceutiske
Højskole

Kristensen, Hilmo Puk Ragna

Født: Lyngby
F: 16.7.1890 Vordingborg
L: Randers Krone apotek
E: 1910,2

Kristensen, Ingegerd Tang

Født: Skarvig
F: 29.11.1901 København
L: Egtved apotek
Vinderup apotek
K: 1925,2

Kristensen, Ingrid Steen → Jespersen
Kristensen, Jytte Marianne → Dähnhardt

Kristensen, Jørgen Pheiffer

F: 26.10.1946 Hillerød
L: Frederiksværk apotek
K: 1972,2
A: Frederiksværk apotek

Kristensen, Kamma Agnete

Født: Møller
F: 3.2.1887 Slagelse
L: Slagelse Jernbane apotek
Vordingborg apotek
E: 1908,2

Personregister

Kristensen → Kristiansen

Kristensen, Karen → Graversen
Kristensen, Karen Johanne Hedvig →
Rasmussen

Kristensen, Karen Johanne Thygesen

F: 3.4.1928 Raklev
L: Bramminge apotek
K: 1953,2

Kristensen, Kirsten Grønborg → Eskesen
Kristensen, Kirsten Schjødt → Jensen
Kristensen, Kirstine → Falk-Munkå

Kristensen, Knud Morten

F: 22.6.1933 Grejs
L: Børkop apotek
K: 1957,2
A: Laboratoriefachchef på København,
Isotop-Apoteket

Kristensen, Kurt Niels

F: 26.4.1943 Vielsestede
L: København Oxford Allé apotek
K: 1974,3
A: København Østerfælled apotek

Kristensen, Magda Abelone

Født: Jensen
F: 4.12.1904 Lyne
L: Ølgod apotek
E: 1925,1
P: Pensioneret ap. medhj.

Kristensen, Marianne

F: 29.11.1949 København
L: Frederiksberg apoteket Godthåb
K: 1974,4
A: København Sundby apotek

Kristensen, Marianne Søndergaard →
Degn

Kristensen, Mimi Nielsine

F: 13.7.1901 Nymindegab
L: Silkeborg Himmelbjerg apotek
Sønderborg Jernbane apotek
K: 1934,1

Kristensen, Nanna Kristine

F: 15.8.1900 Vejen sogn
L: Helsingør apotek
Århus Søndergades apotek
E: 1922,1

Kristensen, Niels Kjærgaard

F: 31.10.1913 Sdr. Sig
L: Kibæk apotek
K: 1939
P: Pensioneret apoteker
Vildbjerg apotek 1962-76

Kristensen, Ole

F: 20.3.1948 Sdr. Lem
L: Ringkøbing Løve apotek
K: 1972,2

Kristensen, Ole Harkes

F: 24.3.1942 Ølgod
L: Holstebro Svane apotek
K: 1967
A: CO-RO Food A/S

Kristensen, Poul Christian Hjorth → Å 68
Kristensen, Ragna Søkjær Nørgaard →
Nørgaard

Kristensen, Ruth Kreissl → Knudsen
Kristensen, Ruth Nørvang → Larsen
Kristensen, Sigrud Margrethe → Andersen
Kristensen, Tove Ulla → Bahnsen
Kristensen, Aase → Sølling
Kristiansen, Bente → Pedersen

Kristiansen, Elisabeth

Født: Svendsen
Tidl.: Poulsen
F: 7.1.1950 Hellerup
L: København Sct. Matthæus apotek
K: 1976
D: 1984

Kristiansen, Else

Født: Kjær
F: 16.8.1925 Ringive
L: Vils apotek
E: 1948,2
A: Århus Trøjborg apotek

Kristiansen, Nanna

Født: Ludvigsen
F: 26.9.1951 København
L: Vejen apotek
K: 1977,2
A: Åbenrå Svane apotek

Kristiansen, Oluf Krogsgaard →
Christiansen

F = Fødselsdato, -år, -sted
L = Lærersted
K = Kandidat

E = Examinat
A = Nuværende arbejdssted
Å + årstal = Årbog, hvori afdøde sidst er optaget

P = Pensioneret
D = Død (årstal)

Kristiansen, Paul Gabriel

F: 10.11.1911 Esbjerg
L: Esbjerg Neptun apotek
K: 1937
P: Pensioneret apoteker
Balling apotek 1961-80

Kristiansen, Aase Gabriel → Snell

Kristinsson, Bjarne → Å 74

Kristjansson, Fjalar

F: 17.5.1954 Reykjavik
L: Island
K: 1980,2

Kristoffersen, Rosemarie Ploug → Mansa

Krog-Jensen, Carl Christian → Å 68

Krog-Meyer, Inge-Lise → Nielsen

Krog, Anders Magnus Madsen

F: 14.4.1904 Ørsted
L: Ørsted apotek
K: 1931,2
P: Pensioneret provisor

Krog, Benedikte

Født: Svendsen
Tidl.: Tofte
F: 20.1.1929 Ajstrup
L: Brovst apotek
K: 1953,2
A: Farum apotek

Krog, Dorrit

Født: Hansen
F: 6.6.1948 Ravnkilde, Arden
L: Århus Svane apotek
K: 1974,3
A: Hørsholm apotek

Krog, Eva

F: 1.6.1943 Frederiksberg
L: København Sct. Matthæus apotek
K: 1971,2
A: Ulfborg apotek

Krog, Flemming

F: 28.8.1928 Frederiksberg
L: København Sølvtorvets apotek
K: 1951,2
A: København Brønshøj apotek

Krog, Hans Laurits Hansen (f. Hansen) → Å 56

Krog, Johan Dreckmann → Å 62

Krog, Jørgen

F: 17.6.1918 Vejen
L: Vejle St. Thomas apotek
K: 1944,2
P: Pensioneret afdelingschef

Krog, Karen Eiler

Født: Hansen
F: 4.12.1919 Frederiksberg
L: København Archiv apotek
E: 1942,1

Krog, Steffen

F: 22.12.1940 Hellerup
L: Frederiksværk apotek
K: 1964
A: Danapharm ApS

Krog, Vinnie Rye

F: 11.3.1953 Aalborg
L: Nørresundby apotek
K: 1977,2
A: Aalborg Budolfi apotek
Aalborg Svane apotek

Krog-Jensen, Ebba

Født: Lützen
F: 30.8.1921 Korsør
L: Korsør apotek
Brædstrup apotek
E: 1944,1

Krog-Madsen, Helle

Født: Eir
F: 24.4.1943 København
L: Gentofte apotek
K: 1968
A: Odense apoteket Bryggergården

Krog-Svendsen, Erik (f. Krog Svendsen)
→ Å 76

Krogsgaard, Else Margrethe Rud

Født: Hansen
F: 20.1.1920 Daugaard
L: Viborg Svane apotek
E: 1942,2

Krogsgaard, Ole Worm

F: 22.2.1942 København
L: Nykøbing M. Svane apotek
K: 1965
Lic. pharm.
A: København, Rigshospitalets apotek

Krogsgaard-Larsen, Povl

Født: Krogsgaard-Larsen
F: 17.5.1941 Frøslev, Mors
L: Nykøbing M. Svane apotek
K: 1967
Lic. pharm.
Dr. pharm.
A: København Danmarks farmaceutiske
Højskole

Personregister

Krogsgaard → Kurtzhals

Krogsgaard-Larsen, Tove

Født: Marthinsen
Tidl.: Larsen
F: 7.10.1942 Viborg
L: Viborg Svane apotek
K: 1967

Krohn, Hermann Freund → Å 74

Kromann, Charles Eigil → Å 70

Kromann, Inge → Nielsen

Kronman, Anna Louise

Født: Licht
F: 12.8.1915 Frederikshavn
L: København Borups Allé apotek
E: 1938,2
A: København Danmarks farmaceutiske Højskole

Krumhardt, Axel → Å 62

Krumhardt, Erik

F: 29.4.1914 København
L: Frederiksværk apotek
K: 1943,2
P: Pensioneret apoteker
Vestervig apotek 1964-84

Krumhardt, Nils

F: 2.11.1923 Frederiksværk
L: Frederiksværk apotek
K: 1948,2
A: Apoteker på Frederiksværk apotek

Kruse, Edith

Født: Jenker
F: 10.2.1944 Frederiksberg
L: Frederiksberg apoteket Godthåb
K: 1968
A: Lægeforeningen

Kruse, Karen Harriet

F: 2.5.1925 København
L: Hørsholm apotek
K: 1951,2
A: Nimtofte apotek

Kruse, Poul Reinhardt

F: 10.7.1943 Århus
L: Århus Sct. Clemens apotek
K: 1967
Lic. pharm.
A: København Danmarks farmaceutiske Højskole

Kruuse, Ebba → Vennike

Kruuse, Inger → Klæbel

Kruuse, Jørgen Henry

F: 13.5.1912 København
L: Aalborg Østerbro apotek
K: 1937
P: Pensioneret apoteker
Riserup apotek 1962-81

Kryger, Ellen → Rønn

Kryger, Niels Palle

F: 18.3.1950 Hundested
L: Frederiksværk apotek
K: 1974,3

Kryger, Sonja

F: 18.3.1943 Frederiksberg
L: Frederiksværk apotek
K: 1968
A: København Sundhedsstyrelsens farmaceutiske Laboratorium

Krøigaard, Aase Hove

Født: Antonsen
F: 2.5.1928 Thisted
L: Thisted Løve apotek
E: 1949,2

Kuhlmann, Annie Kaas → Hoelgaard

Kuhlmann, Christian Larsen → Å 68

Kuhlmann, Kitty Ingeborg

Født: Tromholt
F: 17.3.1919 Vinkel
L: Viborg Svane apotek
K: 1943,2

Kunoy, Marianne → Sørensen

Kure, Lone

Født: Albeck-Hansen
F: 9.6.1937 Skælskør
L: Skælskør apotek
E: 1957,2

Kurtzhals, Hanne Ruth

Født: Nymand
F: 24.10.1931 Gentofte
L: Frederiksberg apoteket Godthåb
K: 1958,1

F = Fødselsdato, -år, -sted
L = Lærersted
K = Kandidat

E = Examinat
A = Nuværende arbejdssted
Å + årstal = Årbog, hvori afdøde sidst er optaget

P = Pensioneret
D = Død (årstal)

Kurtzhals, Hans Lindholm

F: 28.9.1925 Java, Bandoeng
L: København apoteket Godthåb
K: 1954,1
A: København, Bispebjerg Hospitals apotek

Kurtzhals, Poul Lindholm

F: 25.12.1926 Randers
L: København Sorte Hest apotek
K: 1954,1
A: København, Rigshospitalet, Finseninstitutet, apoteket

Kvamm, Herdis Margit

Født: Jespersen
F: 11.7.1923 Holstebro
L: Holstebro Svane apotek
K: 1950,1
A: Apoteker på Mariager apotek

Kvamm, Olavur Jacob Zakarias

Født: Hansen
F: 27.11.1912 Færøerne
L: København Archiv apotek
K: 1950,1
A: Mariager apotek

Kvisgaard, Annett Hardinge

Født: Mejlbj
F: 8.3.1946 Aalborg
L: Aalborg Løve apotek
K: 1972,2
A: Dansk Farmaceutforening

Kvist, Erik

F: 15.2.1939 Thisted
L: Struer apotek
K: 1964
A: Rhône-Poulenc Pharma Norden A/S

Kvistgaard, Hans Jørn

F: 20.12.1940 Thisted
L: Fjerritslev apotek
K: 1965
A: Holstebro Centralsygehuset

Kvorning, Ingelise Bergholdt

Født: Hansen
F: 30.9.1942 Nyborg
L: Odense Svane apotek
K: 1967
A: Novo Industri A/S

Kyed, Finn

Født: Kyed Pedersen
F: 31.5.1947 Brønshøj
L: Vejle St. Thomas apotek
K: 1973,3
A: Århus Jernbane apotek

Kyed, Lena Deleuran

Født: Iversen
Tidl.: Pedersen
F: 31.5.1948 Varde
L: Hjørring Løve apotek
K: 1973,3
A: Horsens Sygehus, apoteket

Kühl, Annalise de Fine → Moesgaard

Kühle, Aksel van der Aa

F: 26.6.1926 Viborg
L: Saltum apotek
K: 1953,1
A: Apoteker på Nykøbing Sj. apotek

Kühle, Harald Emanuel Otto Emil van der Aa → Å 68

Kühle, Inger

F: 13.8.1924 Viborg
L: Saltum apotek
K: 1956,2
A: København, Kommunehospitalets apotek

Kyllingsbæk, Helga

Født: Holm
F: 13.11.1941 Arndrup
L: Tinglev apotek
K: 1966
Lic. pharm.
A: H. Lundbeck & Co. A/S

Kymer, Elise Margrethe Kathrine (f. Brockmeyer) → Å 58

Kynde, Karin Jane

F: 30.11.1950 Thyborøn
L: Lemvig apotek
K: 1976,2
A: Roskilde, Amtssygehuset

Kyvsgaard, Lis

Født: Rasmussen
F: 16.4.1945 Odense
L: Odense Svane apotek
K: 1973,2
A: København apoteket Svalen

Kähler, Hanne

Født: Petersen
F: 19.11.1943 Svino
L: Sorø apotek
K: 1969

Kæmpe, Arne Bent Pedersen

F: 11.4.1934 Gedesby
L: Holbæk Løve apotek
K: 1959,2
Lic. pharm.
Dr. pharm.
A: Københavns Universitet

Personregister

Kærn → Ladegaard

Kærn, Agnete Høybye

Født: Jensen
F: 21.2.1922 Helsingør
L: København Ægirs apotek
K: 1948,2
A: Tåstrup apotek

Kærn, Mogens

F: 30.6.1924 Varde
L: Vejle Svane apotek
K: 1948,2
A: Apoteker på Tåstrup apotek

Kølendorf, Nini Helga Køhler →
Juul-Nyholm

Kølle, Edith

F: 22.8.1926 Kolding
L: Gesten apotek
Kolding Løve apotek
K: 1952,2
A: Kolding Løve apotek

Kønig, Henning August Gustav → Å 62

Køningsfeldt, Elinor Nyholm

Født: Lauesen
F: 28.11.1924 Frederikshavn
L: Skagen apotek
E: 1947,1

Køpke, Hans Christian → Å 74

Køppen, Benny Ove

F: 22.11.1956 Glostrup
L: Glostrup apotek
K: 1981,2
A: København Danmarks farmaceutiske
Højskole

Kaa, Elisabet

F: 19.10.1947 Viborg
L: København Sct. Pauls apotek
K: 1972,1
Lic. pharm.
A: Århus Universitet

Kaad, Karin Ingeborg Hansen → Bach

Kaae, Arne

F: 8.12.1939 Sundby
L: Helsingør Stengades apotek
K: 1964
A: Novo Industri A/S

Kaagaard, Inger Johanne

Født: Cleemann
F: 24.4.1912 Hammershøj
L: København Archiv apotek
E: 1936,2
A: Balling apotek

Kaare, Frida Magnhild (f. Olsen) → Å 62

Kaas, Karen

Født: Kaas Mikkelsen
F: 28.7.1942 København
L: Gentofte apotek
K: 1966
Lic. pharm.
A: København Den kgl. Veterinær- og
Landbohøjskole

Kaas, Kirsten → Kjeld

Kaas, Valborg

Født: Warmdal
F: 19.6.1888 Lemvig
L: Lemvig apotek
E: 1909,1

Kaas-Rasmussen, Else Kirstine →
Gjaldbæk

La Pia, Ingrid

Født: Nielsen
F: 8.9.1945 Daler
L: Tinglev apotek
K: 1969
A: Odense Sct. Hans apotek

Ladefoged, Astrid Mathilde Pilgaard

F: 27.4.1938 Gaarde
L: Herning Østergades apotek
K: 1964
A: København, Statens Seruminstitut

Ladefoged, Poul Rudolf Pilgaard

F: 14.7.1943 Gaarde
L: Ringkøbing Løve apotek
K: 1968
A: København, Statens Seruminstitut

Ladegaard, Mette Marie

F: 21.7.1945 Odder
L: Århus Svane apotek
K: 1971,2
A: Novo Industri A/S

F = Fødselsdato, -år, -sted
L = Lærersted
K = Kandidat

E = Examinat
A = Nuværende arbejdssted
Å + årstal = Årbog, hvori afdøde sidst er optaget

P = Pensioneret
D = Død (årstal)

Laier, Anne-Marie

Født: Laier-Hansen
F: 5.9.1947 Bellinge
L: Ballerup apotek
K: 1973,3
A: Otterup apotek

Laier, Erik Steen

Født: Jensen
F: 20.7.1945 København
L: København Sønderbro apotek
K: 1973,3
A: Odense, Fyns amts sygehusvæsen,
 centralapoteket

Lam, Jørgen Henrik Brandt

F: 20.12.1922 Nyborg
L: Nyborg Nørrevold apotek
K: 1949,1
A: Århus Universitet

Lambert, Bodil Holten

Født: Bartsch
F: 17.7.1933 Frederiksberg
L: København Øresunds apotek
K: 1957,2

Lambaa, Knud

F: 8.5.1947 Frederiksberg
L: Frederiksberg Fasan apotek
K: 1971,2
A: Løvens kemiske Fabrik

Land, Bodil → Arends

Landor, Hanne Dover

Født: Christensen
F: 28.10.1950 København
L: Ordrup apotek
K: 1974,3
A: Vejen apotek

Landsperg, Birthe → Engberg

Landtreter, Inge Marie → Hansen

Landtved, Inger

F: 17.8.1956 Svendborg
L: København, Bispebjerg hospitals apotek
K: 1981,1
A: Pharmacia A/S

Lang, Holger

F: 31.3.1924 Hesselager
L: Viborg Sct. Mathias apotek
K: 1952,1

Lang-Jensen, Erling (f. Lang Jensen) →
 Å 76

Lang-Jensen, Jens Henning

Født: Lang Jensen
F: 16.5.1909 Kvislemark
L: Jels Løve apotek
K: 1935,2
P: Pensioneret apoteker
 Hårby apotek 1959-78

Lang-Jensen, Leif Erling

F: 20.7.1947 København
L: Tårnby apotek
K: 1973,1
A: H. Lundbeck & Co. A/S

Langballe, Bodil

Født: Petersen
Tidl.: Matthissen
F: 15.11.1917 København
L: København Sct. Stefans apotek
E: 1940,1
P: Pensioneret ap. medhj.

Langballe, Peter

F: 29.4.1944 Esbjerg
L: Esbjerg Løve apotek
K: 1969
 Lic. pharm.
A: Novo Industri A/S

Langberg, Bodil Dorthea Koefoed →
 Thøfte

Lange, Anna → Jakobsen

Lange, Anna → Å 74

Lange, Anna Vibeke

Født: Schelbeck
F: 2.4.1891 Holstebro
L: København Sundby apotek
K: 1915,1

Lange, Bent Eiler

F: 8.12.1925 København
L: Skanderborg apotek
K: 1950,2
A: Bang & Tegner A/S

Lange, Elsebeth Worm → Hansen

Lange, Gurli Molly Britta → Serrior

Lange, Hans Aage

F: 18.2.1916 Åbyhøj
L: København Kongelig Hof apotek
K: 1941
A: Ordrup apotek

Lange, Inga → Rasmussen

Lange, Inga Thye → Å 78

Personregister

Lange → Larsen

Lange, Kaja Ebba

F: 1.9.1920 Hjørring
L: Vejle St. Thomas apotek
E: 1944,2

Lange, Thorkild Krarup

F: 10.8.1932 Løngumgård
L: Næstved Løve apotek
K: 1956,2
A: Apoteker på Frederiksberg apoteket Bjørnen

Langgaard, Ellen

Født: Fengel
F: 16.2.1928 København
L: København Sorte Hest apotek
Frederiksberg Smallegades apotek
K: 1952,2

Langhorn, Carl Johan

F: 10.5.1909 Mariager
L: Jels Løve apotek
K: 1935,2
D: 1982

Langhorn, Gudrun Ellen Marie → Thorsen

Langhorn, Aase

F: 18.9.1905 Frederiksberg
L: Svendborg Løve apotek
K: 1930,1

Langkjær, Liselotte

F: 20.12.1948 København
L: Farum apotek
K: 1973,1
A: Novo Industri A/S

Lanng, Ole → Å 74

Lannung, Axel Larsen

F: 8.2.1902 Finderup
L: Vordingborg apotek
K: 1925,2
P: Pensioneret apoteker
Gentofte apotek 1950-74

Largiadèr, Alice Therese

Født: Bentsen
F: 17.9.1914 Usserød
L: Viborg Svane apotek
E: 1936,1

Larsen, Anders

F: 4.2.1900 Fjerritslev
L: Fjerritslev apotek
K: 1922,2
P: Pensioneret provisor

Larsen, Anders Peter

F: 15.2.1918 Esbjerg
L: Esbjerg Neptun apotek
K: 1943,2
P: Pensioneret apoteker
Løgstør apotek 1968-83
Gesten apotek 1962-68

Larsen, Ane Katrine Alhed

F: 1.10.1934 Odense
L: Rødovre apotek
E: 1958,1

Larsen, Ane-Grete → Marckmann

Larsen, Anette → Stæhr

Larsen, Anette Lydolph

Født: Lydolph
F: 18.5.1937 København
L: København Sølvtorvets apotek
K: 1961,2
A: DAK-Laboratoriet a/s

Larsen, Anne → Helleberg

Larsen, Anne Lise Nordahl

Født: Pedersen
F: 2.3.1949 Brønderslev
L: Hjørring Løve apotek
K: 1973,3
Lic. pharm.
A: Grindsted Products A/S

Larsen, Anne-Lise → Velschou

Larsen, Arne Koch → Koch-Larsen

Larsen, Bendte Vivi

F: 11.9.1937 Helsingø
L: Bogense apotek
K: 1962

Larsen, Bent Ahrenst

F: 22.8.1926 Thoreby
L: Nysted apotek
K: 1950,2
A: De Forenede Bryggerier A/S, Carlsberg

F = Fødselsdato, -år, -sted
L = Lærersted
K = Kandidat

E = Examinat
A = Nuværende arbejdssted
Å + årstal = Årbog, hvori afdøde sidst er optaget

P = Pensioneret
D = Død (årstal)

Larsen, Bent Axel Bormose

F: 13.2.1904 Nyborg
L: Nyborg Løve apotek
E: 1925,1

Larsen, Bente → Frøkjær

Larsen, Bente Lise

F: 25.7.1956 Nakskov
L: Nakskov Nybro apotek
K: 1981,1
A: København Danmarks Apotekerforening

Larsen, Bente Overgaard

F: 14.11.1956 Vejle
L: Grindsted apotek
K: 1980,2
A: København Danmarks farmaceutiske Højskole

Larsen, Bente Schmidt → Johansen

Larsen, Bertha Marie Kirstine

Født: Christiansen
F: 26.6.1886 Bråde
L: Nykøbing S. apotek
E: 1908,1

Larsen, Birgit Ellinor

F: 11.3.1918 Odense
L: Fjerritslev apotek
E: 1940,2

Larsen, Birte

F: 13.10.1925 Frederiksberg
L: Frederiksværk apotek
K: 1951,2

Larsen, Birthe → Pedersen

Larsen, Birthe → Warberg

Larsen, Birthe Haugsted Veje → Jensen

Larsen, Birthe Inge Dam → Mortensen

Larsen, Birthe Merete

F: 28.4.1947 København
L: Århus Sct. Clemens apotek
K: 1971,1
A: Århus Sct. Clemens apotek

Larsen, Bodil

Født: Frederiksen
F: 4.7.1937 Roskilde
L: København Christianshavns apotek
K: 1961,2
A: Nordisk Insulinlaboratorium

Larsen, Bodil Hauge → Holm

Larsen, Carl Tage Haagensen → Å 58

Larsen, Carl Vilhelm → Å 74

Larsen, Charlotte Rixen

F: 25.2.1948 Århus
L: København Svane apotek
K: 1977,2
A: Århus Løve apotek

Larsen, Claus Selch

F: 21.5.1949 København
L: Hvidovre apotek
K: 1975,2
Lic. pharm.
A: København Danmarks farmaceutiske Højskole

Larsen, Connie Elisabeth → Sørensen

Larsen, Dika Kristine → Suell

Larsen, Dorte Skytte

Født: Jensen
F: 2.5.1955 København
L: Holbæk Sygehus apotek
København apoteket Trekroner
K: 1980,1
A: Brøndbyøster apotek

Larsen, Ebbe

F: 21.6.1936 Thisted
L: Hjørring Svane apotek
K: 1959,2
A: Novo Industri A/S

Larsen, Edith Margrethe → Jensen

Larsen, Ejnar Hjalmar Lautrup →
Lautrup-Larsen

Larsen, Elisabeth Marie

Født: Melchorsen
F: 7.12.1922 Frederikshavn
L: Ringkøbing Løve apotek
E: 1947,1
P: Pensioneret ap. medhj.

Larsen, Ellen Kaas

Født: Hansen
F: 20.7.1942 Fodby
L: Næstved Løve apotek
K: 1969
A: Slagelse, Laborantskolen

Larsen, Ellen Margrethe (f. Kofoed) → Å 68

Larsen, Erik Faurshou → Faurshou

Larsen, Erik Huusfeldt

F: 8.11.1950 København
L: København Linde apoteket
K: 1976,2
A: København, Statens Levnedsmiddelinstitut

Larsen, Esther Zenia → Ramvold

Larsen, Eva Ingrid → Nielsen

Larsen, Fanny Marie → Halstrøm

Personregister

Larsen

Larsen, Frank

F: 31.10.1957 København
L: København Sundby apotek
K: 1984,1

Larsen, Gerda → Raff

Larsen, Grethe Marie → Dettloff

Larsen, Grethe Skov → Andersson

Larsen, Hanne Ibsen → Plougmann

Larsen, Hanne Krogsgaard

Født: Johanne Jacobsen
F: 23.9.1926 Vestervig
L: Vestervig apotek
E: 1950,1
A: Nyborg Nørrevold apotek

Larsen, Hans Find

F: 11.3.1928 Husby
L: Ejby apotek
K: 1956,2
A: Svendborg Sygehus

Larsen, Harriet Elisabeth Preisler

Født: Nielsen
F: 8.2.1916 København
L: Horsens Hvide Hest apotek
København Jernbane apotek
K: 1944,2
P: Pensioneret provisor

Larsen, Harry Athalstan Taylor → Taylor

Larsen, Helge Peter

F: 22.6.1931 Helsingø
L: Grindsted apotek
K: 1954,2
A: Apoteker på Give apotek

Larsen, Helge Thyco Fritz → Å 68

Larsen, Henning Tange → Tange

Larsen, Henry

F: 5.10.1952 Vester Åby
L: Odense Løve apotek
K: 1977,2
Lic. pharm.

Larsen, Henry Ramussen

F: 1.11.1936 Allerup
L: Holbæk Løve apotek
K: 1961
A: I Holland

Larsen, Ida Birgitte → Hüge-Jensen

Larsen, Ingeborg → Ebert

Larsen, Inger Elise

Født: Seligmann
F: 11.1.1905 Karrebækstorp
L: Frederiksberg Allé apotek
København Sct. Jacobs apotek
København Archiv apotek
E: 1925,2

Larsen, Inger Elva

Født: Madsen
F: 1.8.1933 Ejby
L: Ejby apotek
K: 1958,2

Larsen, Inger Sofie Schultz → Thomsen

Larsen, Ingrid

Født: Mogensen
F: 18.5.1925 Rønne
L: Rønne apotek
E: 1947,1

Larsen, Ingrid Jytte Kjøller

Født: Kjøller
F: 29.4.1935 Østermarie
L: Rønne apotek
K: 1960,1
Lic. pharm.
A: København Danmarks farmaceutiske
Højskole

Larsen, Irene Wendelboe → Kehler

Larsen, Jenny

F: 28.4.1917 København
L: København Nørrebro apotek
K: 1944,2
P: Pensioneret provisor

Larsen, Jens Richard Herman

F: 22.9.1897 Hørsholm
L: Hørsholm apotek
K: 1919

Larsen, Jette Helen → Sørensen

Larsen, Jette Rud

F: 10.5.1956 Grenå
L: Århus Trøjborg apotek
K: 1982,2
A: København, Kemikaliekontrollen

F = Fødselsdato, -år, -sted
L = Lærersted
K = Kandidat

E = Examinat
A = Nuværende arbejdssted
Å + årstal = Årbog, hvori afdøde sidst er optaget

P = Pensioneret
D = Død (årstal)

Larsen, Johan

F: 8.9.1932 Odense
L: Roskilde Svane apotek
K: 1956,2
A: Hospitalslaborantskolen i København

Larsen, John Bussenius

F: 9.7.1942 København
L: København Gefions apotek
K: 1969
A: Holstebro Svane apotek

Larsen, John Christian

F: 11.5.1945 Brønderslev
L: Nibe apotek
K: 1969
A: København, Statens Levnedsmiddelinstitut

Larsen, Jytte Ingelise → Krarup

Larsen, Jørgen Christian

F: 2.5.1937 København
L: Hillerød Frederiksborg apotek
K: 1964
A: Apoteker på Bogense apotek

Larsen, Karen → Thomsen

Larsen, Karen Johanne Hofman →
 Andersen

Larsen, Karen Liselotte → Hedegaard

Larsen, Karen Margrethe

F: 30.3.1913 København
L: København Løve apotek
E: 1936,2

Larsen, Karen Marie → Andersen

Larsen, Karl Kristian Robert Bech → Bech

Larsen, Ketha → Christiansen

Larsen, Kirsten → Antonsen

Larsen, Kirsten Margrete → Jensen

Larsen, Kirsten Thirstrup → Pedersen

Larsen, Knud

F: 21.1.1935 Vejle
L: Vejle Svane apotek
K: 1959,2
A: Sønderborg Sygehus

Larsen, Knud

F: 28.10.1944 Birkum
L: Odense Dalum apotek
K: 1970
A: Odense, Fyns amts sygehusvæsen,
 centralapoteket

Larsen, Knud Adser → Å 78

Larsen, Kurt

F: 24.4.1958 Åbenrå
L: Fredericia Axeltorvs apotek
K: 1983,1
A: Frederiksberg apoteket Bjørnen

Larsen, Laura Marie → Hansen

Larsen, Laurits Oluf → Å 80

Larsen, Lene Brønsdahl

Født: Bonne
F: 15.6.1948 Frederiksberg
L: Herning Løve apotek
K: 1974,3
A: København, Frederiksberg Hospitals apotek

Larsen, Leo Toft → Toft

Larsen, Lisa Hingstrup

F: 12.9.1935 Lyngerp
L: Hillerød Frederiksborg apotek
K: 1959,2
A: Apoteker på Store-Heddinge Stevns apotek

Larsen, Lisbeth Stenbak

Født: Jeppesen
F: 8.8.1938 Hørning
L: Århus Trøjborg apotek
K: 1962
A: Horsens Løve apotek

Larsen, Lise Mariane → Hansen

Larsen, Lise Steen

Født: Busch-Petersen
F: 22.9.1942 Øster Ulslev
L: Holbæk Elefant apotek
K: 1966

Larsen, Lone Løgstrup

F: 24.6.1960 Glostrup
L: Herlev Centralapoteket
 København Store Vibenshus apotek
K: 1984,2

Larsen, Lone Melchior

F: 1.10.1941 Århus
L: Århus Stjerne apotek
K: 1965
 Lic. pharm.
A: København Den kgl. Veterinær- og
 Landbohøjskole

Larsen, Maren-Lis

F: 7.2.1950 Fjerritslev
L: Thisted Svane apotek
K: 1976,1
A: Galten apotek

Larsen, Margrethe Johanne →
 Holtzermann

Personregister

Larsen

Larsen, Margrethe Karen

Født: Larsen
F: 23.2.1902 Magleby
L: Nykøbing F. Svane apotek
Asnæs apotek
K: 1925,2
P: Pensioneret provisor

Larsen, Marie Elisabeth → Sparre-Ulrich

Larsen, Nanette Bue

Født: Lund
F: 16.3.1940 Frederiksberg
L: København Valby apotek
K: 1964
A: H. Lundbeck & Co. A/S

Larsen, Nehl Kristine → Anthonson

Larsen, Niels Christian

F: 27.2.1957 Frederiksberg
L: Glostrup apotek
K: 1982,2
A: A/S Dumex

Larsen, Niels Rhod

F: 20.8.1943 Hellerup
L: København Husum apotek
Holte apotek
K: 1969
Lic. pharm.
A: København, Statens kontrol med ædle metaller

Larsen, Niels Simmelkjær

F: 23.8.1933 Vildbjerg
L: Århus Jernbane apotek
K: 1958,2
A: Ribe amtsråd, social- og sundhedsforvaltningen

Larsen, Olaf Martin Theodor → Å 56

Larsen, Ole Børge

F: 9.12.1954 København
L: København Sundby apotek
K: 1979,2

Larsen, Otto Iversen → Blyt

Larsen, Ove Høeg → Å 68

Larsen, Paula Prior → Kjær-Hansen

Larsen, Per Anton Hostrup

F: 21.11.1953 Assens
L: Fåborg Løve apotek
K: 1980,1
A: Hesselager apotek

Larsen, Peter Christian Georg → Å 62

Larsen, Peter Fromholt

F: 14.2.1947 København
L: København Sundby apotek
K: 1975,2
A: Århus Sct. Clemens apotek

Larsen, Pia Kofod

F: 5.7.1951 København
L: Hillerød Frederiksborg apotek
K: 1980, i
A: Hvidovre apoteket Friheden

Larsen, Poul Bo

F: 15.8.1956 Sønderborg
L: Kolding Løve apotek
K: 1983,2

Larsen, Poul Marinus

F: 16.8.1909 København
L: København Vaisenhus apotek
K: 1935,2
P: Pensioneret apoteker
Vinderup apotek 1959-78

Larsen, Poul Oskar Bremelhøj

F: 29.2.1904 Asnæs
L: Holbæk Løve apotek
Ferritslev apotek
E: 1924,2

Larsen, Povl Krogsgaard →
Krogsgaard-Larsen

Larsen, Ruth Nørvang

Født: Kristensen
F: 6.3.1940 Skanderborg
L: Kastrup apotek
K: 1964
A: Skørping apotek

Larsen, Steen Harald

F: 5.12.1949 Nykøbing F.
L: Frederiksværk apotek
K: 1976,1
A: Sønderborg Løve apotek

Larsen, Sven Arne → Fold

F = Fødselsdato, -år, -sted
L = Lærersted
K = Kandidat

E = Examinat
A = Nuværende arbejdssted
Å + årstal = Årbog, hvori afdøde sidst er optaget

Larsen, Sven Schytt

F: 24.10.1938 Ringkøbing
L: Ringkøbing Løve apotek
K: 1962
A: Apoteker på Tårnby apotek

Larsen, Svend Munch

F: 20.4.1939 Vorning
L: København Sundby apotek
K: 1963
A: Jyske Bryggerier A/S

Larsen, Thorkild

F: 13.5.1942 Thisted
L: Hjørring Svane apotek
K: 1967
A: A/S Dumex

Larsen, Tove → Krogsgaard-Larsen

Larsen, Tove Marie Louise

Født: Bjerge
F: 13.6.1922 Aars
L: Hellerup apotek
E: 1944,2

Larsen, Tove Sofie → Holm

Larsen, Ulla

Født: Reidl
F: 3.8.1954 Roskilde
L: Roskilde Dom apotek
K: 1978,2
A: DAK-Laboratoriet a/s

Larsen, Ulla

Født: Tholstrup
F: 6.10.1946 Middelfart
L: Middelfart apotek
K: 1971,2
A: Fredericia Levnedsmiddelkontrollen

Larsen, Ulla Elisabeth

Født: Thal-Jantzen
F: 5.11.1927 Frederiksberg
L: København Borups Allé apotek
E: 1950,2

Larsen, Valdemar → Å 68

Larsen, Vibeke

Født: Jensen
F: 1.6.1932 Vangede
L: Århus Svane apotek
K: 1958,2
A: Randers Løve apotek

Larsen, Aase

Født: Christiansen
F: 13.4.1915 Århus
L: København Rådhus apotek
E: 1938,2

Larsen, Aase

Født: Mathiassen
F: 5.3.1921 Skellingsted
L: Humble apotek
E: 1942,2

Larsson, Lene

F: 11.2.1959 Hobro
L: Aalborg sygehusapotek
 Aalborg Svane apotek
K: 1938,2
A: Løvens kemiske Fabrik

Lashmar, Ulla Tove

Født: Jensen
F: 18.11.1950 Sønderborg
L: Ribe apotek
K: 1975,2

Lassen, Carl Viggo → Trolle-Larsen

Lassen, Else Christiane → Grabau

Lassen, Hans Anker → Anker-Lassen

Lassen, Hans Christian Heidemann

F: 15.3.1904 Østervrå
L: Frederikshavn Løve apotek
K: 1933,2
P: Pensioneret apoteker
 Dronninglund apotek 1954-73

Lassen, Ib Bundgaard

F: 27.9.1930 Horsens
L: Hornsyld apotek
K: 1954,2

Lassen, Inge Johanne → Fugl

Lassen, Johan Ditlev Hveisel

F: 14.10.1914 Svindinge
L: Odense Albani apotek
K: 1941
D: 1983

Lassen, Johannes August → Å 68

Lassen, Jónbjörg

Født: Gisladóttir
F: 23.6.1924 Reykjavik
L: Reykjavik
 Havnefjord
K: 1952,2

Lassen, Kirsten

Født: Ulrich
F: 24.5.1921 Frederiksberg
L: København Oxford Allé apotek
E: 1942,2
A: Hundige apotek

Personregister

Lauesen → Lauritsen

Lauesen, Edith Sophie

Født: Winding
F: 10.9.1894 København
L: Odense Albani apotek
Ølgod apotek
E: 1916,1

Lauesen, Elinor Nyholm → Køningsfeldt

Lauesen, Grete

Født: Nielsen
Tidl.: Rasmussen
F: 8.12.1916 Randers
L: Randers Løve apotek
E: 1937,2

Lauesen, Hansa Eliza

F: 20.2.1894 Brørup
L: Thisted Løve apotek
E: 1921,1

Lauesen, Mogens Langkilde

F: 12.2.1923 Ringsted
L: Kolding Sønderbro apotek
K: 1949,2
A: I USA

Lauesen, Oluf Edvard → Å 68

Laug, Henning Ninn

F: 15.12.1913 Roslev
L: Odense Svane apotek
K: 1939
P: Pensioneret inspektør

Lauge-Christensen, Martinus (f. Lauge Christensen) → Å 56

Laulund, Svend

F: 31.5.1954 Risbjerg
L: Birkerød apotek
K: 1980,2
A: Nycomed ApS

Launbjerg, Birte → Bruun

Laurberg, Jørgen Marsvin

F: 6.8.1918 Gunderup
L: Frederikshavn Løve apotek
K: 1943,2
D: 1984

Lauridsen, Bodil → Nielsen

Lauridsen, Edith Graff → Andersen

Lauridsen, Hanne Juel → Christoffersen

Lauridsen, Jytte → Jacobsen

Lauridsen, Jytte → Jensen

Lauridsen, Jørn

F: 9.4.1953 Branderup
L: Tønder Løve apotek
K: 1979,1
A: Carlsberg Biotechnology Ltd.

Lauridsen, Karen Emilie Green → Andersen

Lauridsen, Ketty (f. Mortensen) → Å 80

Lauridsen, Knud Rasmus Sand

F: 17.7.1918 Silkeborg
L: Silkeborg Himmelbjerg apotek
K: 1947,2
A: Apoteker på Silkeborg Ørne apotek

Lauridsen, Lene

Født: Hansen
F: 17.9.1952 Nr. Broby
L: Odense apoteket Bryggergården
K: 1977,3
A: Odense Løve apotek

Lauridsen, Marie Elisabeth From

F: 20.10.1948 Brørup
L: Hjørring Løve apotek
K: 1973,3
A: Ringkøbing Løve apotek

Lauridsen, Martin

F: 9.2.1910 Åsbjerg
L: Vejle Løve apotek
K: 1937

Lauridsen, Milter Green

F: 15.12.1931 Give
L: Give apotek
K: 1956,2
A: København, Statens Levnedsmiddelinstitut

Lauritsen, Anne Marie

F: 25.5.1900 Præstø
L: Præstø apotek
E: 1920,2

Lauritsen, Ellen Margrethe → Nielsen

Lauritsen, Gunver Fejerskov → Jensen

F = Fødselsdato, -år, -sted
L = Lærersted
K = Kandidat

E = Examinat
A = Nuværende arbejdssted
Å + årstal = Årbog, hvori afdøde sidst er optaget

P = Pensioneret
D = Død (årstal)

Lauritsen, Hans Ejnar Bjerring

F: 1.10.1929 Hinge
L: Viborg Løve apotek
K: 1951,2
A: Apoteker på Bjerringbro apotek

Lauritzen, Dorthea Emilie Bondo → Jensen

Lauritzen, Else Margrethe Astrup →
Tipsmark

Lauritzen, Kristiane → Torkild-Hansen

Lauritzen, Marie Kirstine → Gunbak

Laurisen, Alice

F: 27.3.1940 Frederikshavn
L: København Nørrebro apotek
K: 1964

Laurisen, Anders

F: 14.9.1945 København
L: Odder apotek
K: 1973,1
A: Odder apotek

Laurisen, Anemarie

Født: Jensen
F: 15.5.1933 Århus
L: Odense Albani apotek
E: 1956,1

Laurisen, Axel Laurits Andreas → Å 70

Laurisen, Bertha Hartmann

Født: Kristensen
F: 21.12.1939 Hobro
L: Hobro apotek
K: 1964

Laurisen, Hanne Baunegaard

F: 15.4.1958 København
L: Birkerød apotek
K: 1984,1
A: Dantest

Laurisen, Helga → Gammelgaard

Laurisen, Inge Debois

F: 20.6.1950 Skanderborg
L: Lyngby Svane apotek
K: 1981,2

Laurisen, Johan Peter → Å 56

Laurisen, Kirsten Gundorph

Født: Jørgensen
F: 10.8.1933 Horsens
L: Silkeborg Ørne apotek
E: 1956,2
A: Holstebro Svane apotek

Laursen, Kjeld Anton

F: 5.4.1917 Helsingør
L: Løkken apotek
Aalborg Løve apotek
K: 1941

Laursen, Knud → Å 76

Laursen, Krista Ruby

Født: Jensen
F: 26.4.1950 Borridsø
L: Randers Løve apotek
K: 1974,3
A: Astra-Gruppen A/S

Laursen, Marie Margrethe Fog

Født: Pedersen
F: 3.7.1908 Mørløse sogn
L: Holbæk Elefant apotek
K: 1931,2

Laursen, Niels Charles Anker Jacob

F: 28.9.1908 Bjerringbro
L: Århus Løve apotek
K: 1931,2
P: Pensioneret apoteker
Bøvlingbjerg apotek 1958-78

Laursen, Steen Møller

F: 27.4.1953 Grenå
L: Frederiksværk apotek
K: 1979,1
A: Novo Industri A/S

Lausen, Hans Henning

F: 16.1.1920 Frederiksberg
L: København Hjorte apotek
K: 1946,2
A: Københavns Universitet

Lausen, Malvina Ulrikka Kjørup → Gording

Lausten-Hansen, Hans → Å 68

Laustrup, Inga Kirstine

Tidl.: Lykke Petersen
F: 10.10.1926 Tarm
L: Ringkøbing Løve apotek
E: 1949,2
A: Åbyhøj apotek

Laustrup, Tenna Lisbet → Jerslev

Lautrop, Marie → Å 76

Lautrup-Larsen, Ejnar Hjalmar (f. Larsen)
→ Å 78

Lautrup-Larsen, Kirsten → Gardan

Leding, Kristen → Å 80

Personregister

Leedgaard → Lemming

Leedgaard, Annemarie

Født: Callesen
F: 16.5.1949 Åbenrå
L: Odense Sct. Knuds apotek
K: 1974,1
A: Nykøbing M. Sct. Knuds apotek

Leedgaard, Henning

Født: Leedgaard Olsen
F: 8.7.1947 Gentofte
L: København Kongelig Hof apotek
K: 1973,3
A: Nykøbing M. Sct. Clemens apotek

Leerbeck, Erik Otto

F: 23.12.1919 København
L: København Sct. Johannes apotek
K: 1948,1
A: København, Statens Levnedsmiddelinstitut

Leerbeck, Poul Alfred → Å 56

Legarth, Gorm

F: 9.3.1942 Helsingør
L: Helsingør Stengades apotek
K: 1966
A: Apoteker på Charlottenlund apotek

Legind-Hansen, Poul Øistein

F: 10.10.1930 Thornning
L: Kjellerup apotek
K: 1954,2
A: De Forenede Bryggerier A/S, Carlsberg

Lehmann, Bennet Schmidt → Å 74

Lehmann, Bent

F: 17.7.1924 Bjerringbro
L: Nysted apotek
K: 1949,2
A: Mecobenzon A/S

Lehmann, Benthe

Født: Nygaard
F: 13.6.1925 Tåstrup
L: Svendborg Løve apotek
E: 1948,2

Lehmann, Karl Schmidt

F: 22.1.1905 Sæby sogn
L: Nykøbing M. Svane apotek
K: 1928,2
P: Pensioneret afdelingsleder

Lehn, Ingrid → Kovács

Lehnsted, Arne Bang

F: 19.1.1908 København
L: Køge apotek
K: 1931,2
P: Pensioneret apoteker
Vojens apotek 1958-75

Lehre, Marianne Katrine

Født: Hansen
F: 31.5.1928 Søby Mark
L: Skælskør apotek
K: 1957,2

Leire, Vagn

Født: Christensen
F: 22.7.1922 Moseby
L: Stubbekøbing apotek
E: 1946,1

Leisner, Jytte

Født: Reitzel
F: 9.1.1939 København
L: Frederiksberg Fasan apotek
K: 1962

Lembøl, Hanne Løve

Født: Jepsen
F: 13.9.1947 Odense
L: Vejle St. Thomas apotek
K: 1973,3
A: Nordisk Insulinlaboratorium

Lemmich, Else Rita

Født: Andersen
F: 13.2.1937 Eskildstrup
L: Vordingborg apotek
K: 1961,2
A: København Danmarks farmaceutiske
Højskole

Lemmich, John

F: 15.9.1936 Århus
L: Århus Løve apotek
K: 1961
A: København Danmarks farmaceutiske
Højskole

Lemming-Christensen, Bent

F: 17.9.1935 Frederiksværk
L: Frederiksværk apotek
K: 1961

F = Fødselsdato, -år, -sted
L = Lærersted
K = Kandidat

E = Examinat
A = Nuværende arbejdssted
Å + årstal = Årbog, hvori afdøde sidst er optaget

P = Pensioneret
D = Død (årstal)

Lemming-Christensen, Connie Vanghøj

Født: Christensen
F: 22.9.1943 Tappernøje
L: Næstved Løve apotek
K: 1969
A: Hillerød Apoteksassistentskolen

Lenau, Ole Anker

F: 28.1.1929 Frederiksberg
L: Slagelse Svane apotek
Søborg apotek
K: 1954,2
D: 1982

Lennert-Petersen, Erik

Født: Lennert Petersen
F: 15.7.1908 Frederiksberg
L: Randers Svane apotek
Saltum apotek
K: 1935,2
P: Pensioneret repræsentant

Lennert-Petersen, Otto (f. Lennert
Petersen) → Å 74

Lentz, Kirsten Elisa

F: 25.7.1950 København
L: København Store Vibenhuss apotek
K: 1975,2
A: Buddinge apotek

Leonhardt, Grete

Født: Lund
F: 7.9.1927 Outrup
L: Aarup apotek
K: 1953,2

Lerche, Hother

F: 5.3.1893 Grenå
L: Grenå apotek
K: 1919

Lerche, Jytte

Født: Udsen
F: 22.6.1942 København
L: Hellerup apotek
K: 1967
Lic. pharm.
A: DAK-Laboratoriet a/s

Lerche, Nina Elisabeth → Bentsen
Leschly, Eva Birgitte → Rud

Leschly, Jan

F: 11.9.1940 Ringsted
L: Århus Løve apotek
K: 1965

Lessow, Benedikte

Født: Ingvorsen
F: 16.2.1946 København
L: Køge apotek
K: 1971
A: Roskilde Dom apotek

Lester, Ole → Å 78

Leth, Helga

F: 6.2.1906 Hamborg
L: Havdrup apotek
København apoteket Griffenfeld
K: 1944,2
P: Pensioneret provisor

Leth, Jens → Å 60

Leth, Jette

F: 9.7.1953 Frederiksberg
L: Herlev apotek
K: 1978,3
A: Novo Industri A/S

Leth, Kristen Kjeldgaard → Å 58
Leunbach, Marie Ahnfeldt von (f. Møllerup)
→ Å 56

Levin-Hansen, Hanne → Lillelund

Levinsen, Carsten Emmanuel

F: 17.11.1885 Sønderup
L: København Vesterbro apotek
K: 1918,1
P: Pensioneret apoteker
Veje Gorms apotek 1948-59
Hundborg apotek 1941-48

Levinsen, Johan Henrik → Å 68

Lewinsky, Bente

F: 19.7.1946 København
L: København Østerfælled apotek
K: 1970
A: København Sundhedsstyrelsens
farmaceutiske Laboratorium

Levring, Harald Axel

F: 12.4.1899 København
L: København Blågård's apotek
K: 1921,1

Levring, Karla Kathrine Jensen → Å 76

Lexner, Merete

Født: Metz
F: 1.3.1946 København
L: København apoteket Ryparken
K: 1969
A: Marcopharma Laboratories Ltd.

Personregister

Liberg → Lind

Liberg, Bruno → Å 74
Licht, Anna Louise → Kronman
Liebst, Aage → Å 62
Lier, Birte Marie → Boldsen

Ligaard, Kirsten

F: 28.2.1946 Fjerritslev
L: København Borups Allé apotek
K: 1971,1
A: Scanpharm A/S

Lildal, Bergliot Margrethe → Lund

Lildballe, Kirsten Holst

F: 16.6.1952 Frederiksberg
L: København Rigshospitalets apotek
Værlose apotek
K: 1977,3
A: Assens apotek

Lildholdt, Hanne → Rothe

Lilholt, Helle Annelise Krog

Tidl.: Helga Annelise Krog Lilholt
F: 30.8.1943 København
L: Galten apotek
K: 1967
A: Mecobenzon A/S

Liljenberg, Erik Gerhard

F: 30.12.1935 Frederikshavn
L: Aalborg Budolfi apotek
K: 1959,2
A: Vinamat ApS

Lillebo, Conni Inger

Født: Jensen
F: 20.8.1952 Grevinge
L: Stenlille apotek
K: 1978,1
A: Ribe apotek

Lillelund, Hanne (f. Levin Hansen) → Å 80

Lillelund, Viggo Andreas

Født: Lillelund Andersen
F: 30.9.1910 Vejen
L: Vejen apotek
K: 1935,2

Lilleør, Birgit

Født: Bie
F: 7.10.1945 Hatting
L: Horsens Søndergades apotek
K: 1969
A: Gråsten apotek

Lind, Birgit

Født: Kofoed-Dam
F: 11.2.1948 Svaneke
L: Neksø apotek
E: 1972,2
A: Neksø apotek

Lind, Carl Blom → Å 70

Lind, Ejnar → Å 68

Lind, Else

F: 21.7.1940 Maribo
L: Nykøbing F. Løve apotek
K: 1963
A: København, Laborantskolen i
Hovedstadsområdet

Lind, Hans Amatus Theodor Christian

F: 7.1.1889 Skartved
L: København Kgl. Frederiks Hospitals apotek
K: 1913
P: Pensioneret apoteker
Randers Krone apotek 1945-62
Christiansfeld apotek 1937-45

Lind, Johannes Theodor → Å 58

Lind, Jørgen

Født: Lind Jensen
F: 9.3.1931 Nykøbing Falster
L: København Sønderbro apotek
K: 1959,2
A: København, Landbrugsministeriet

Lind, Karen Margrethe

Født: Groes-Petersen
F: 1.5.1901 Volderslev sogn
L: Svendborg Løve apotek
E: 1921,2

Lind, Margrethe Johanne

Født: Ipsen
F: 28.8.1908 København
L: Roskilde Dom apotek
K: 1933,2
P: Pensioneret provisor

Lind, Peder Edvard

F: 22.12.1944 Gudum
L: Aalborg Løve apotek
K: 1973,3
A: Aalborg Kommune

F = Fødselsdato, -år, -sted
L = Lærersted
K = Kandidat

E = Examinat
A = Nuværende arbejdssted
Å + årstal = Årbog, hvori afdøde sidst er optaget

P = Pensioneret
D = Død (årstal)

Lind, Poul Helmer

F: 16.8.1911 København
L: København Gammel Torvs apotek
K: 1935,2
P: Pensioneret apoteker
 Rødovre apotek 1960-81

Lind, Svend August Theodor

F: 17.7.1923 Vejle
L: Svendborg Løve apotek
K: 1950,2
A: Apoteker på Vejle Løve apotek

Lindballe, Knud → Å 80

Lindberg, Adam Johannes → Å 78

Linde, Asta

F: 21.10.1906 Slagelse
L: Marstal apotek
 Ærø apotek
K: 1934,1
P: Pensioneret provisor

Linde, Erik

F: 23.7.1936 Frederiksberg
L: Hellerup Jernbane apotek
K: 1962

Linde, Inger Johanne

F: 12.4.1903 Slagelse
L: Ebeltoft apotek
K: 1925,2
P: Pensioneret apoteker
 København Sct. Pauls apotek 1954-74

Linde, Kirsten → Kjeldsen

Linde, Knud Otto Benner

F: 11.1.1916 Fredensborg
L: Odense Svane apotek
 Lyngby Svane apotek
K: 1941
A: De Forenede Bryggerier A/S, Carlsberg

Lindegaard, Hanne Egelund

Født: Christensen
F: 10.3.1937 Frederiksberg
L: Rødovre apotek
E: 1958,1

Lindegaard, Henrik Salomon

F: 24.7.1912 København
L: København Gefions apotek
K: 1937
D: 1982

Lindemann, Jørgen Ulrik

F: 8.6.1921 Frederiksberg
L: Kjellerup apotek
K: 1948,2
P: Pensioneret lektor

Lindemark, Otto

Født: Lindemark Hansen
F: 27.4.1897 Stege
L: Præstø apotek
K: 1919
P: Pensioneret apoteker
 Vejle St. Thomas apotek 1947-70

Lindenberg, Poul Johan Wellejus Bollerup

F: 24.7.1882 Frederiksberg
L: København Kgl. Hof apotek
K: 1906,1

Linder, Esther Ellinor → Abildgaard

Lindgreen, Peter Julius Theodor → Å 76

Lindgreen, Poul Harry

F: 4.3.1938 København
L: København Borups Allé apotek
K: 1963
A: A/S Gea farmaceutisk Fabrik

Lindgren, Erik Aksel Ejner

F: 8.2.1955 Saksøbing
L: Saksøbing apotek
K: 1981,1
A: København, Kemikaliekontrollen

Lindhard, Else → Mørch

Lindholm, Else Marie → Thim

Lindholm, Hans Rasmus Victor

F: 1.2.1903 Odense
L: Odense Svane apotek
K: 1925,2
D: 1983

Lindskrog, Lone

F: 8.8.1952 Tagensbo
L: Skive Svane apotek
K: 1978,2
A: Skive Løve apotek

Linnemann, Kaj Erik Johansen

F: 10.3.1946 Gedsted
L: Skive Svane apotek
K: 1976,1
A: Horsens Søndergades apotek

Lintner, Erik

F: 16.10.1919 Gullev
L: Aalborg Svane apotek
K: 1944,2
A: Jyske Bryggerier A/S

Lintner, Erna Helene

Født: Nielsen
F: 21.4.1920 Grindsted
L: Brande apotek
K: 1944,2

Personregister

Lintner → Loon

Lintner, Henrik

F: 7.5.1955 Assens
L: Nørresundby apotek
K: 1979,2
A: Randers Løve apotek

Lintrup, Frederik Vilhelm → Å 58

Lintrup, Mary Kirstine

Født: Andersen
F: 1.3.1900 Næsbye sogn
L: Hillerød Frederiksborg apotek
E: 1921,2

Lintrup, Søren Johannes

F: 1.9.1928 Hillerød
L: København Archiv apotek
K: 1952,2
A: Apoteker på Hillerød Frederiksborg apotek

Lippert, Viktor Emil

F: 22.11.1889 København
L: Hillerød Frederiksborg apotek
K: 1912,1

Lissau, Johanne Gyllembourg

Født: Koch
F: 18.4.1928 København
L: København apoteket Ryparken
E: 1952,1

Littmark, Ingelise Wegener Hansen

Født: Malmskov
Tidl.: Nielsen
F: 13.6.1945 Nykøbing F.
L: Næstved Svane apotek
K: 1969

Ljungdahl-Jensen, Hannegrete

Født: Jensen
F: 18.12.1934 Frederiksberg
L: Helsingør Stengades apotek
K: 1962
A: København, Statens Seruminstitut

Ljungqvist, Bo Anders

F: 20.9.1950 Nödinge, Sverige
L: Hørsholm apotek
K: 1978,3
A: Løvens kemiske Fabrik

Ljungqvist, Lene

Født: Corneliussen
F: 21.9.1955 København
L: København Vesterbro apotek
K: 1980,2
A: København, Statens Seruminstitut

Lodal, Bente

Født: Mortensen
F: 22.8.1953 Hørsholm
L: Hillerød Frederiksborg apotek
K: 1978,1
A: A/S Ferrosan

Loft, Henry Louis Sofus → Å 68

Lohmann, Ellen Margrethe → Beck

Lohmann, Jette Kirsten

Født: Meyer
F: 8.6.1942 København
L: København Kgl. Hof apotek
K: 1967
A: København, Kommunehospitalets apotek

Lohmann, Søren Hansted

F: 25.1.1942 Frederiksberg
L: København Kongelig Hof apotek
K: 1966
A: Novo Industri A/S

Lohmann, Vita → Kastberg

Lohse, Birthe Gram

Født: Jørgensen
F: 7.2.1931 København
L: København Holmbladsgades apotek
E: 1953,1

Lomholt, Vilhelm

F: 19.11.1908 Snedsted
L: Aalborg Boulevard apotek
K: 1934
D: 1983

Loon, Kirsten van

Født: Topsøe-Jensen
F: 6.8.1922 København
L: Maribo apotek
E: 1944,1

F = Fødselsdato, -år, -sted
L = Lærersted
K = Kandidat

E = Examinat
A = Nuværende arbejdssted
Å + årstal = Årbog, hvori afdøde sidst er optaget

P = Pensioneret
D = Død (årstal)

Lorch, Margit

Født: Strufve
Tidl.: Hansen
Richter
F: 6.10.1931 Frederiksberg
L: Hellerup Øregård apotek
K: 1955,2

Lorensen, Knud

F: 29.10.1923 Kolding
L: Videbæk apotek
Ringkøbing Løve apotek
Søborg apotek
E: 1946,2
P: Pensioneret

Lorentz-Christensen, Andreas Peter Louis
(f. Lorentz Christensen) → Å 68

Lorentzen, Bente

Født: Nissen
F: 29.8.1942 København
L: København Sundby apotek
K: 1966
A: København Danmarks farmaceutiske
Højskole

Lorentzen, Børge → Å 62

Lorentzen, Grethe

F: 9.9.1907 Sdr. Bjerge
L: Århus Sct. Pauls apotek
E: 1929,2

Lorentzen, Lene Susanne

F: 29.7.1957 Herning
L: Horsens Løve apotek
K: 1982,1
A: København Sønderbro apotek
Skibby apotek

**Lorentzen, Marius Axel Hartmann
Andersen**

F: 15.1.1887 Munkeby
L: Vesterborg apotek
Præstø apotek
E: 1908,1

Lorentzen, Oscar Henrik → Å 60

Lorentzen, Peter Mogens Friholt

F: 22.2.1944 København
L: Søborg apotek
K: 1970
A: Odense Vollsmose apotek

Lorentzen, Tove → Hofer

Lorenzen, Inge Nygård

Født: Christensen
F: 3.8.1952 Ebeltoft
L: Grenå apotek
Århus Kommunehospitals apotek
K: 1979,2
A: København Vaisenhus apotek

Lorenzen, Johanne

Født: Olsen
F: 4.4.1897 Aalborg
L: Aalborg Svane apotek
E: 1918,1

Lorenzen, Karin Claudi

Født: Westh
F: 26.3.1934 Tønder
L: Tønder Løve apotek
E: 1956,2

Lorenzen, Käthe Anine → Buch-Larsen

Lorenzen, Mary

F: 31.3.1943 Erlev, Haderslev sogn
L: Vejen apotek
K: 1967
A: Apoteker på Ferritslev apotek

Lorenzen, Signe

Født: Lund
F: 11.1.1922 Svendborg
L: Svendborg Sct. Nicolai apotek
K: 1952,2

Lorenzen, Aage → Å 76

Lucassen, Inger Margrethe →
Kold-Christensen

Ludolph, Gunhild Ellen

Født: Bundgaard-Jørgensen
F: 23.2.1911 Middelfart
L: Odense Sct. Knuds apotek
Haarby apotek
E: 1936,2

Ludvig, Sophus Gottfred → Å 68

Ludvigsen, Anna Marie → Beck

Ludvigsen, Edel Lund

F: 2.2.1919 Dragør
L: København Holmbladsgades apotek
K: 1946,2
A: København Gammel Torvs apotek

Ludvigsen, Erik Grotkjær Dilou

F: 10.7.1915 Herning
L: København Sct. Jacobs apotek
K: 1943,2
P: Pensioneret afdelingsleder

Personregister

Ludvigsen → Lund

Ludvigsen, Nanna → Kristiansen

Ludwigsen, Niels Børge → Å 68

Lumbye, Lisbeth Stoltze

Født: Møller

F: 26.5.1928 Nakskov

L: Nakskov Nybro apotek

E: 1949,2

A: Næstved Svane apotek

Lumholdt, Hans

F: 8.12.1930 København

L: København Kongelig Hof apotek

K: 1955,2

A: Gori A/S

Lumholdt, Knud Bernhardt

F: 15.8.1900 København

L: Næstved Løve apotek

E: 1921,1

Lumholdt, Sven Erik

F: 9.7.1904 København

L: Næstved Løve apotek

København Vesterbro apotek

E: 1926,2

Lumholtz, Karin Elisabeth → Britze

Lund, Agnes

F: 20.1.1920 V. Gammelby

L: Tinglev apotek

K: 1946,2

A: Apoteker på Vils apotek

Lund, Alf Christensen

F: 20.7.1919 København

L: København Borups Allé apotek

K: 1943,2

Lund, Bergliot Margrethe

Født: Lildal

F: 3.6.1925 København

L: Hadsten apotek

K: 1950,2

A: Struer apotek

Lund, Bodil Vibeke → Jerslev

Lund, Børge Schou

F: 16.12.1920 Allinge

L: Rønne apotek

K: 1944,2

A: Leo Laboratories Ltd. London

Lund, Carl Georg

F: 28.3.1915 Pjedsted

L: Fredericia Løve apotek

K: 1941

Dr. pharm.

A: Apoteker på Odense Sct. Knuds apotek

Lund, Dorthé Birgitte

Født: Dam-Hendriksen

F: 9.6.1929 København

L: København Kultortvets apotek

E: 1951,2

Lund, Else (f. Bering) → Å 68

Lund, Else Kristine Margarete →

Bunkeflod

Lund, Grete → Leonhardt

Lund, Hanne Birgit → Rosenven

Lund, Hans Erik

F: 14.1.1924 Fakse

L: Fakse apotek

K: 1950,2

A: Apoteker på Ulfborg apotek

Lund, Ida → Lunden

Lund, Inger Actonia Prætorius →

Rasmussen

Lund, Ingrid Mathilde

Født: Prætorius

F: 17.12.1885 Præstø

L: Præstø apotek

Vordingborg apotek

E: 1907,1

Lund, Irene Birgitte → Stokholm

Lund, Jens Carl

F: 20.6.1924 Langå

L: Holbæk Løve apotek

K: 1950,2

A: Apoteker på Struer apotek

Lund, Jens Thomas

F: 14.7.1930 Struer

L: Esbjerg Neptun apotek

K: 1954,2

A: Apoteker på Uldum apotek

Lund, Jules Ferdinand → Å 68

F = Fødselsdato, -år, -sted

L = Lærersted

K = Kandidat

E = Examinat

A = Nuværende arbejdssted

Å + årstal = Årbog, hvori afdøde sidst er optaget

P = Pensioneret

D = Død (årstal)

Lund, Jørgen

F: 21.1.1934 Odense
L: Odense Svane apotek
K: 1961,2
A: A/S Ferrosan

Lund, Karen Budde → Vallin

Lund, Karen Johanne Thygesen

Født: Kristensen
F: 3.4.1928 Raklev
L: Bramminge apotek
K: 1953,2

Lund, Karen Margrethe Fogh

Født: Holm
F: 27.3.1925 København
L: København Oxford Allé apotek
E: 1947,1

Lund, Kate Hemmerth → Meinhard

Lund, Magda Elisabeth → Å 76

Lund, Nanette Bue → Larsen

Lund, Olaf

F: 19.2.1939 Nylars
L: Neksø apotek
K: 1966
A: Apoteker på Viborg Sct. Mathias apotek

Lund, Ove

Født: Jensen Lund
F: 10.10.1924 Randers
L: Randers Jernbane apotek
K: 1950,2
A: København Linde apoteket

Lund, Peter Petersen → Å 60

Lund, Poul Thomsen → Å 78

Lund, Rigmor Ronæs Lau

Født: Færch
Tidl.: Christiansen
F: 7.1.1902 Vester Skerninge
L: Horsens Løve apotek
K: 1927,2
P: Pensioneret provisor

Lund, Sejer Samuel

F: 16.8.1916 Janderup
L: Åbenrå Løve apotek
K: 1943,2
P: Pensioneret kontrollør

Lund, Signe → Lorenzen

Lund, Sigurd → Å 80

Lund, Svend Flemming → Å 76

Lund, Svend-Aage Hannibal → Å 76

Lund, Ulla Oxenbøll

F: 27.11.1950 København
L: Næstved Løve apotek
K: 1974,3
Lic. pharm.
A: Vandkvalitetsinstituttet ATV

Lund, Vera

Født: Dircks
F: 20.6.1897 Rønne
L: Rønne Store Torvs apotek
E: 1918,2

Lund, Vibeke

Født: Ammundsen
F: 11.1.1918 København
L: København Enghave apotek
K: 1943,2
A: Københavns Amts Sygehus i Gentofte

Lund-Jacobsen, Erik

F: 31.3.1935 København
L: København Gefions apotek
K: 1962
A: Apoteker på København apoteket Trekroner

Lund-Jensen, Carl

Født: Lund Jensen
F: 9.3.1922 Odense
L: Odense Dalum apotek
K: 1948,2
A: København Danmarks farmaceutiske Højskole

Lund-Rasmussen, Helge

F: 24.8.1912 Bjerringbro
L: Svendborg Løve apotek
Hesselager apotek
K: 1937
P: Pensioneret underdirektør

Lundbeck, Lisbeth Ankjer → Møller

Lundbeck, Inge Lise

Født: Thornberg
F: 9.7.1949 Varde
L: Vejen apotek
K: 1974,3
A: Novo Industri A/S

Lundberg, Lise

Født: Jensen
F: 22.2.1921 København
L: Ordrup apotek
K: 1946,2
A: Københavns Universitet

Personregister

Lundblad → Lundsgaard

Lundblad, Erik

F: 16.8.1937 Nyborg
L: Verringe apotek
K: 1964
A: Køge apotek

Lundbye, Gert Ellis → Å 78

Lundbye, Karen Rigmor

Født: Hansen
F: 2.5.1906 Frederikssund
L: Frederikssund apotek
K: 1930,1

Lundbæk, Aase

F: 4.10.1939 Århus
L: Esbjerg Løve apotek
K: 1963
A: Novo Industri A/S

Lunde, Oda Ingeborg

Født: Jensen
F: 5.7.1919 Randers
L: Balling apotek
E: 1940,2
P: Pensioneret ap. medhj.

Lunden, Ida

Født: Lund
F: 27.10.1930 København
L: København apoteket Ryparken
K: 1956,2
A: Mariager apotek

Lundgren, Keld Boje

Født: Jensen
F: 14.2.1934 Ringe
L: Odense Svane apotek
K: 1959,1
A: Aarup apotek

Lundgaard, Else Marie

Født: Hansen
F: 12.9.1939 Nyborg
L: København Sundby apotek
K: 1966

Lundgaard, Hans Ebbesen → Å 68

Lundh, Margrethe

F: 5.12.1898 Lem sogn
L: Skive Løve apotek
E: 1919,2

Lundin, Kirsten

Født: Mørck
F: 4.2.1949 Odense
L: Odense Løve apotek
K: 1974,1
A: Aalborg Budolfi apotek

Lundin, Preben Sommer

F: 22.7.1948 København
L: København Valby apotek
København Store Vibenhush apotek
K: 1974,1
A: Nørresundby apotek

Lunding, Carl Christian Aage Hansen

F: 19.11.1904 Odense
L: Odense Sct. Hans apotek
K: 1931,2
P: Pensioneret provisor

Lunding, Ebba

Født: Madsen
F: 14.6.1917 Vejle
L: Vejle St. Thomas apotek
K: 1944,2
P: Pensioneret provisor

Lundorf, Flemming

Født: Møller Petersen
F: 22.5.1942 Korsør
L: Stege apotek
København Christianshavns apotek
K: 1970
A: Thisted Svane apotek

Lundorff, Agnes Elisabeth

Født: Schlüntz
F: 16.2.1922 Randers
L: Esbjerg Krone apotek
E: 1948,1

Lundquist, Jan Erik

F: 11.11.1944 Kgs. Lyngby
L: Kastrup apotek
K: 1971,1
A: Roche A/S

Lundsgaard, Esther

Født: Bärenholdt
F: 26.12.1903 Bjerringbro
L: Viborg Sct. Mathias apotek
E: 1923,1

F = Fødselsdato, -år, -sted
L = Lærersted
K = Kandidat

E = Examinat
A = Nuværende arbejdssted
Å + årstal = Årbog, hvori afdøde sidst er optaget

P = Pensioneret
D = Død (årstal)

Lundtorp, Gerda

Født: Juhl Christensen
F: 23.1.1904 Silkeborg
L: Sønderborg apotek
K: 1927,1
P: Pensioneret provisor

Lunk, Henrik

F: 16.10.1925 Tisvilde
L: København Vesterbro apotek
E: 1948,2

Luntang-Jensen, Bente Egidie →
Christensen

Lunøe, Tove Stenvang

Født: Pedersen
F: 1.11.1948 Nykøbing F.
L: Nykøbing F. Svane apotek
K: 1973,3
A: Viborg Løve apotek
Hammershøj apotek

Lustrup, Laurids

F: 2.6.1925 Vejrup
L: Kolding Sønderbro apotek
K: 1951,2
A: Roskilde, Slagteriskolen

Lyager, Magnus Emil → Å 68

Lybye, Else

F: 8.5.1902 Frederiksværk
L: Frederiksværk apotek
E: 1922,2

Lyders, Karen Ebba → Nielsen
Lydolph, Anette → Larsen

Lühdorf, Hanne

Født: Pedersen
F: 15.11.1944 Horsens
L: Kolding Løve apotek
K: 1968
A: Løvens kemiske Fabrik

Lyhne, Ruth

Født: Schøler
F: 11.8.1926 Herning
L: Herning Løve apotek
E: 1949,2

Lykke, Kaj

Født: Lykke-Hansen
F: 9.7.1908 Vester Skerninge
L: Svendborg Løve apotek
K: 1933,2
P: Pensioneret provisor

Lykkeberg, Jytte

Født: Rosenberg-Larsen
F: 25.8.1942 København
L: Charlottenlund apotek
K: 1968
Lic. pharm.
A: Novo Industri A/S

Lymann, Erik

F: 30.11.1909 Sverige
L: Rudkøbing apotek
K: 1938
P: Pensioneret provisor

Lyng, Agnete → Meyrick

Lyng, Betty

Født: Hansen
F: 3.7.1921 København
L: Kolding Løve apotek
E: 1942,2

Lyng, Inge Margrethe Bruun

Født: Madsen
F: 30.3.1927 Roskilde
L: København Sønder Boulevard apotek
K: 1959,1
A: Horsens Løve apotek

Lyng, Jørn

F: 5.4.1927 Svendborg
L: Kolding Sønderbro apotek
K: 1952,2
A: København, Statens Seruminstitut

Lyngby, Birger → Å 70

Lyngby, Hilmo Puk Ragna → Kristensen
Lyngby, Minna (f. Topp) → Å 76

Lyngbye, Solveig Nielsen

F: 8.6.1914 Bogense
L: Horsens Søndergades apotek
K: 1941
P: Pensioneret provisor

Lynggaard, Bent Hoppensach

F: 11.2.1941 Roskilde
L: Næstved Svane apotek
K: 1965
A: Brønderslev apotek

Lyngshøj, Arne Riber

F: 1.4.1940 Skagen
L: Esbjerg Løve apotek
K: 1968

Lyngsø, Margit

Født: Bang
F: 25.8.1942 Balslev
L: Vejle St. Thomas apotek
K: 1966

Personregister

Lyon → Løngreen

Lyon, Gyda Grottrup

Født: Rasmussen
F: 21.2.1939 København
L: København Kongelig Hof apotek
K: 1963
A: København Frihavns apotek

Lysgaard, Birthe → Pedersen

Lysgaard, Else

F: 2.4.1945 Skjern
L: Ringkøbing Løve apotek
K: 1970
A: Nyborg Nørrevold apotek

Lysholt, Ellen Kirkegaard → Jensen
Lyster, Harriet → Paulsen

Lytting, Kim Jørgen

F: 11.11.1933 København
L: København Griffenfeld apotek
K: 1960,1

Lütz, Aase

Født: Lütz-Jensen
F: 31.7.1920 Svendborg
L: København Husum apotek
E: 1946,1

Lütz-Jensen, Aase → Lütz

Lützen, Claude Erik

F: 1.4.1950 Fredericia
L: Middelfart apotek
K: 1974,3
A: Dandy - Dansk Tyggegummi Fabrik A/S

Lützen, Ebba → Krogh-Jensen
Lützen, Hanne Bjørn → Jensen

Lützen, Tove

F: 5.4.1929 Thorshavn
L: Thorshavn Tjaldurs apotek
E: 1955,1
A: Thorshavn Tjaldurs apotek

Lützhöfft, Dorthe Hynkemejer

Født: Juhl
F: 19.8.1955 Herning
L: Struer apotek
K: 1979,2
A: Løvens kemiske Fabrik

Lærum, Inger

Født: Bjerre
F: 31.10.1892 Odense
L: Odense Sct. Hans apotek
E: 1915,1

Læssøe, Birthe Dorthea → Jensen
Læssøe, Christian Preben Bang Windfeld
→ Å 62

Læssøe, Grethe → Wulff
Læssøe, Henrik Axel → Å 68

Læssøe, Olvar

F: 27.7.1928 Randers
L: Hornslyd apotek
K: 1956,2
A: Novo Industri A/S

Læssøe, Verner Hans Frederik Abrahamson

F: 17.2.1930 Nykøbing M.
L: Ejby apotek
K: 1952,2
A: Apoteker på Helsingør Stengades apotek

Løgstrup, Birthe Dalsgaard → Thomsen

Løn, Grete

Født: Holsbæk
F: 20.4.1941 Frederiksberg
L: København Vanløse apotek
K: 1964
A: Høng apotek

Løn, Jens

F: 4.10.1940 Holbæk
L: Vejle St. Thomas apotek
K: 1965
A: Rudkøbing apotek

Lønager, Grete Agnete → Bojesen
Lønberg, Elin Margrethe → Keiding
Lønberg-Holm, Gerd → Jensen

Løngreen, Preben Gustav

F: 31.5.1921 København
L: Esbjerg Neptun apotek
K: 1948,1
D: 1982

F = Fødselsdato, -år, -sted
L = Lærersted
K = Kandidat

E = Examinat
A = Nuværende arbejdssted
Å + årstal = Årbog, hvori afdøde sidst er optaget

P = Pensioneret
D = Død (årstal)

Lønsbo, Mary Bente

Født: Andersen
Tidl.: Christensen
F: 20.1.1953 Kimmerslev
L: Køge apotek
K: 1978,2
A: Køge Miljø- og Levnedsmiddelkontrollen

Lønskov, Ove

F: 27.12.1929 Ginnerup
L: København apoteket Rosen
K: 1954,2
A: Århus, Hospitalslaborantskolen

Løw, Emilie Augusta Frederikke → Ulrik

Løve, Herdis Elin

Født: Reenberg
F: 11.4.1913 Vrå
L: Løkken apotek
E: 1937,2

Løve, Svend Erik Nielsen → Å 74

Löwenstein-Jensen, Rigmor Margrethe

Født: Pihl
F: 1.7.1901 Askø, Landet sogn
L: Nakskov Nybro apotek
 Maribo apotek
E: 1922,1

Løvschall, Rasmus Riise → Å 60

Løye, Oscar

F: 22.12.1892 Vejle
L: Korsør apotek
K: 1915,1
D: 1982

Madsbjerg, Lene Wium

F: 10.8.1953 Holstebro
L: Fjerritslev apotek
K: 1980,1
A: Korsør apotek

Madsen, Agnes Hede

Født: Markussen
F: 23.12.1922 Føvling
L: Sindal apotek
 Århus Munke apotek
K: 1950,2
P: Pensioneret provisor

Madsen, Albert Peder → Å 68

Madsen, Alexander

F: 8.1.1926 København
L: Søborg apotek
E: 1949,2
A: Odense Løve apotek

Madsen, Andy Edgar

F: 19.12.1915 Tåstrup
L: Hårby apotek
 Svendborg Løve apotek
K: 1944,1
P: Pensioneret provisor

Madsen, Anker Due

F: 23.1.1921 Ibsker
L: Rødby Løve apotek
K: 1948,2
A: CO-RO Food A/S

Madsen, Anna Bech → Bech

Madsen, Anne-Margrethe Oppelstrup

F: 17.5.1950 København
L: Odder apotek
K: 1975,3
A: København, Laborantskolen i
 Hovedstadsområdet

Madsen, Annemarie

Født: Mogensen
F: 22.10.1935 Hirtshals
L: Løgstør apotek
E: 1957,2
A: Toftlund apotek

Madsen, Bente

Født: Thomsen
F: 3.7.1939 Århus
L: Århus Stjerne apotek
K: 1963
A: Apoteker på Lyngby Ulrikkenborg apotek fra
 3.9.1984

Madsen, Bernt Magnus → Å 60

Madsen, Birgit

Født: Philipsen
F: 20.5.1953 Viborg
L: Esbjerg Jerne apotek
K: 1978,3
A: Løvens kemiske Fabrik

Madsen, Birthe → Jensen

Madsen, Birthe Bendix

Født: Munk
F: 4.2.1932 København
L: Sønderborg Jernbane apotek
K: 1957,1
A: Indehaver af Nykøbing F. Materialhandel

Madsen, Birthe Riber → Riber

Madsen, Carl Johan Toft → Toft-Madsen

Madsen, Carlo Meinhard → Meinhard

Madsen, Ebba → Lunding

Madsen, Edith Ingeborg → Myrung

Personregister

Madsen

Madsen, Ejvin

F: 27.1.1923 Vemmeløv
L: Slagelse Svane apotek
K: 1947,2
A: Apoteker på Odder apotek

Madsen, Eline

Født: Kamp
F: 21.7.1926 Sandager
L: Sorø apotek
K: 1954,2
A: Hesselager apotek

Madsen, Ellen

Født: Rasmussen
F: 1.10.1931 Herning
L: Galten apotek
Århus Sct. Pauls apotek
E: 1954,1

Madsen, Ellen Ingeborg

Født: Overgaard
F: 20.10.1912 Nørhå
L: Hundborg apotek
K: 1937

Madsen, Ellen Margrethe → Jørgensen

Madsen, Ellen Margrethe Dahlstrøm →
Zeuthen

Madsen, Ellen Vogelsang

F: 1.4.1937 København
L: Frederikssund apotek
K: 1962
A: Bjerringbro apotek

Madsen, Else

Født: Pedersen
F: 20.4.1941 Thyborøn
L: Esbjerg Neptun apotek
K: 1966
A: Esbjerg Neptun apotek

Madsen, Else

Født: Thomsen
F: 26.11.1927 Hadsund
L: Hadsund apotek
K: 1953,1

Madsen, Else Johanne Kirstine

F: 1.2.1921 Holsted
L: Holsted apotek
E: 1942,1
A: Kolding Svane apotek

Madsen, Else Marie → Christensen

Madsen, Enevold Herman

F: 27.4.1911 Næsbjerg
L: Odense Svane apotek
Holsted apotek
K: 1938
P: Pensioneret apoteker
Odense Bolbro apotek 1961-79

Madsen, Erik Høst → Høst-Madsen

Madsen, Fritze Mølsted → Rasmussen

Madsen, Gerda Emilie

Født: Brandt
F: 12.10.1900 Lemvig
L: Lemvig apotek
E: 1922,1

Madsen, Gerhard → Å 74

Madsen, Gjertrud Beck

F: 16.3.1916 Tranebjerg
L: Næstved Løve apotek
E: 1946,2
P: Pensioneret ap. medhj.

Madsen, Grethe Kirsten → Petersen

Madsen, Gudrun

F: 18.9.1904 Vester Kippinge
L: Neksø apotek
K: 1931,2
P: Pensioneret provisor

Madsen, Gudrun Christine

Født: Hermann
F: 15.2.1904 København
L: København Kgl. Hof apotek
K: 1928,2

Madsen, Gudrun Hesseldahl → Wismer

Madsen, Gudrun Katrine Bollerup

F: 12.4.1906 Århus
L: Aalborg Vejgård apotek
K: 1933,3

Madsen, Gudrun Louise

Født: Jensen
F: 17.1.1905 Aalborg
L: Aalborg Reberbane apotek
K: 1933,2
D: 1983

F = Fødselsdato, -år, -sted
L = Lærersted
K = Kandidat

E = Examinat
A = Nuværende arbejdssted
Å + årstal = Årbog, hvori afdøde sidst er optaget

P = Pensioneret
D = Død (årstal)

Madsen, Gudrun Volck

Født: Mortensen
F: 17.2.1910 Odense
L: Åbenrå Svane apotek
E: 1930,2

Madsen, Gurli Inger

Født: Schwaner
F: 18.8.1920 Frederiksberg
L: København apoteket Rosen
K: 1946,2

Madsen, Hanne → Flyge

Madsen, Hans Christian Kruse

F: 1881 Vejle
L: Odense Løve apotek
E: 1901,1

Madsen, Ib Mølsted

F: 9.11.1938 Århus
L: Århus Sct. Lukas apotek
K: 1962
A: Apoteker på Kalundborg Svane apotek

Madsen, Inge

Født: Hangaard
F: 7.3.1914 Frederikshavn
L: Frederikshavn Svane apotek
København Holmbladsgades apotek
E: 1937,1

Madsen, Inge Høg → Juul

Madsen, Inge Margrethe Bruun → Lyng

Madsen, Inger Alva → Larsen

Madsen, Inger Løbner → Espersen

Madsen, Jakob Kristian

F: 27.5.1901 Sjørslev
L: Kjellerup apotek
K: 1927,1
P: Pensioneret provisor

Madsen, Jenny Dorteia Sofie → Å 58

Madsen, Jens Christian Thorvald → Them

Madsen, Jens Hardy

F: 15.6.1947 Frederiksværk
L: København Istedgades apotek
K: 1974,3
A: Apoteker på Thorshavn Tjaldurs apotek

Madsen, Jensine Magda Kristine

Født: Mogensen
F: 9.11.1898 Give
L: Brædstrup apotek
K: 1919
P: Pensioneret provisor

Madsen, Karen → Gibsholm-Madsen

Madsen, Karen Elise

Født: Tofting
F: 28.3.1949 Ringe
L: Ribe apotek
K: 1976,2
A: Dronninglund apotek

Madsen, Karen Margrethe Horst

Født: Horst
F: 12.12.1946 Tønder
L: Kolding Løve apotek
K: 1970
A: Randers Krone apotek

Madsen, Kate Hemmerth → Meinhard

Madsen, Kirsten → Bisgaard

Madsen, Kirsten Fischer

Født: Nielsen
F: 27.10.1947 Odense
L: Odense Sct. Knuds apotek
K: 1973,1
A: København Vanløse apotek

Madsen, Kjeld Gjedsø

F: 2.3.1923 Kollerup
L: Vester-Skerninge apotek
E: 1946,1

Madsen, Kjeld Henning

F: 10.12.1923 København
L: København Oxford Allé apotek
K: 1951,1
A: Bang & Tegner A/S

Madsen, Knud Meulengracht →

Meulengracht-Madsen

Madsen, Laura Johanne

Født: Mogensen
F: 20.2.1898 Astrup
L: København Sønder Boulevard apotek
K: 1927,1

Madsen, Lis Meinhard → Jørgensen

Madsen, Lissi Sten

Født: Kjeldgaard
F: 21.8.1927 Aalborg
L: Århus Jernbane apotek
E: 1949,2
A: Nykøbing S. apotek

Madsen, Mads Johannes → Å 68

Madsen, Margit Østergaard → Jensen

Madsen, Maria Jensine → Å 78

Personregister

Madsen → Magnussen

Madsen, Martin Toft

F: 10.2.1947 Skagen
L: Skagen apotek
K: 1973,3
A: Hobro apotek

Madsen, Niels Byskov

F: 14.2.1949 Svendborg
L: Svendborg Løve apotek
K: 1977,2
A: De Forenede Bryggerier A/S, Carlsberg

Madsen, Niels Henrik Groskopf → Å 68
Madsen, Nina Mølsted → Udl. farmaceuter

Madsen, Ole Sten

F: 26.3.1927 København
L: Korsør apotek
E: 1950,1

Madsen, Orla Anders Bjørn

F: 31.3.1919 Esrom
L: Nordborg apotek
Fredericia Axeltorvs apotek
K: 1944,2
A: Wibroes bryggeri A/S

Madsen, Otto Kargaard → Kargaard
Madsen, Peter Brøndum → Å 68

Madsen, Poul Keller

F: 22.7.1931 Hvidsted
L: Hjørring Svane apotek
K: 1958,1
A: A/S Alfred Benzon

Madsen, Poul Aage

F: 10.10.1919 Øverup
L: Nykøbing F. Løve apotek
K: 1946,2

Madsen, Ruth

F: 12.4.1919 Vejle
L: Vejle, Svane apotek
K: 1947,2
P: Pensioneret apoteker
Kibæk apotek 1968-82

Madsen, Ruth → Okholm
Madsen, Søren Munk → Ribel-Madsen

Madsen, Tove

F: 31.7.1952 Aalborg
L: Aalborg Reberbane apotek
K: 1977,2
A: Rønne, Bornholms Levnedsmiddelkontrol

Madsen, Troels Kristoffer → Groot

Madsen, Ulf

F: 25.5.1958 Holbæk
L: Holbæk Elefant apotek
K: 1983,2

Madsen, Ulla

Født: Belvig
F: 22.2.1937 København
L: København Øresunds apotek
K: 1962

Madsen, Vagn Eigil Gunnar → Texel

Madsen, Walther Søndergaard

F: 29.6.1937 Hjørring
L: Hjørring Løve apotek
K: 1961
A: Sygehusapoteker på Odense, Fyns amts sygehusvæsen, centralapoteket

Madsen, Vibeke → Ellegaard
Madsen, Victor Bollerup → Å 68
Madsen, Viggo → Å 56
Madsen, Aage Sigaard → Å 56
Madsen, Aase → Jackerott

Magius, Niels Wilhelm von

F: 1933 Frederiksberg
K: 1961,2

Maglekilde-Petersen, Gerda Prip

Født: Buus
F: 30.9.1915 Hundborg
L: Hundborg apotek
K: 1941
A: København Steno apotek

Magnussen, Alexander Mac Gregor → Å 70

Magnussen, Any

Født: Joensen
F: 27.5.1941 Thorshavn
L: Sorø apotek
K: 1969
A: Apoteker på Thorshavn Tjaldurs apotek, Klaksvik

F = Fødselsdato, -år, -sted
L = Lærersted
K = Kandidat

E = Examinat
A = Nuværende arbejdssted
Å + årstal = Årbog, hvori afdøde sidst er optaget

P = Pensioneret
D = Død (årstal)

Magnussen, Joen David → Å 74

Magnussen, Magnus Pauli

F: 21.2.1941 Holstebro
L: København apoteket Griffenfeld
K: 1964
Lic. pharm.
A: Løvens kemiske Fabrik

Magnussen, Marie (f. Bang) → Å 74

Magnusson, Birgitte Karberg

Født: Thomsen
F: 1946 København
L: Horsens Søndergades apotek
K: 1972,1

Magnusson, Ellert Agust

F: 20.10.1958 Reykjavik
L: Island
K: 1984,2

Magnusson, Magnus Theodor → Å 58

Mahler, Inger Karen

Født: Juul
F: 26.9.1922 København
L: København Vaisenhus apotek
K: 1948,2
A: Frederiksberg Gammel Kongevejs apotek

Mai, Jan

F: 10.10.1937 Tønder
L: Frederiksberg Dalgas Boulevard apotek
K: 1961,2
A: Odder apotek

Mai, Jørgen Christensen → Å 74

Mailand, Thorkil Jessen

F: 8.10.1947 Frederikshavn
L: Hillerød Frederiksborg apotek
K: 1974,3
A: Hjørring Sygehus

Majlund, Edith → Trap

Makwarth, Viggo Christian Alfred Krogh

F: 30.5.1905 Odense
L: Odense apoteket Ørnen
K: 1930,1

Malchau, Ib Henrik

F: 10.3.1919 København
L: Viby apotek
K: 1944,2
A: Apoteker på Odense Sct. Hans apotek

Malling, Ove Christian → Å 70

Malmсков, Ingelise Wegener Hansen →
Littmark

Malmstedt, Marianne

F: 11.1.1951 Frederiksberg
L: Hellerup apotek
K: 1975,1
A: Pharma-Medica Farmaceutisk-Teknisk
Laboratorium a-s

Malmstrøm, Ellen → Simonsen

Malskær, Anne-Lise

Født: Struve
F: 1.4.1953 Malmø
L: København Kgl. Hof apotek
K: 1977,2
A: Danochemo A/S

Malten, Kirsten Catharina Hohlbeck (f.
Bodholt) → Å 80

Malver, Ellen Friis

Født: Jespersen
F: 17.12.1920 Salt Lake City, USA
L: København Østerbro apotek
E: 1944,2

Mandrup-Møller, Peer Asger

Født: Mandrup Møller
F: 15.11.1904 Tjæreby
L: Randers Løve apotek
K: 1931,2
P: Pensioneret provisor

Mangor, Vibeke

Født: Erritzøe
F: 6.9.1946 København
L: Ordrup apotek
K: 1974,3
A: Gladsaxe lægelaboratorium A/S

Manique, Flemming Sigurd Jørgen

F: 19.2.1947 Glostrup
L: Tønder Løve apotek
K: 1974,3

Manique, Renate

Født: Nissen
F: 3.7.1950 Åbenrå
L: Tønder Løve apotek
K: 1974,3
A: Boehringer Ingelheim A/S

Manniche, Poul Michael

Født: Nielsen
F: 16.12.1955 Virum
L: Hillerød Frederiksborg apotek
K: 1980,2
A: A/S Ferrosan

Personregister

Mansa → Martins

Mansa, Bendt

Født: Mansa Olsen
F: 11.12.1929 Frederiksberg
L: København Oxford Allé apotek
K: 1954,1
A: Statens Seruminstitut

Mansa, Rosemarie Ploug

Født: Kristoffersen
Tidl.: Mansa Olsen
F: 24.1.1930 København
L: Rødby Løve apotek
K: 1954,1
A: København apoteket Trekroner

Manthorpe, Christian Andreas Bjørn

Født: Birnbaum
F: 13.11.1914 København
L: Frederikshavn Løve apotek
K: 1939

Manthorpe, Ruth

Født: Kjær
F: 10.9.1916 Viborg
L: Frederiksberg Gammel Kongevejs apotek
K: 1939

Marcher, Hanne Dorothea

Født: Dam-Mikkelsen
Tidl.: Frederichsen
F: 1.7.1940 Hillerød
L: Bagsværd apotek
K: 1964
A: A/S Dumex

Marcher, Inge Gurli → Jensen

Marcher, Krista Sonne

Født: Olsen
F: 30.11.1941 Ibsker
L: Rønne apotek
K: 1965
A: I Frankrig

Marcher, Aage Bohn

F: 7.1.1929 Bodilsker
L: Hellerup Jernbane apotek
K: 1954,1
A: Apoteker på København Istedgades apotek

Marcker, Sofus Marius Dam → Å 60

Marckmann, Ane-Grete

Født: Larsen
Tidl.: Christensen
F: 1.8.1931 Herning
L: Herning Østergades apotek
K: 1954,2

Marcussen, Ejnar

F: 18.8.1908 Vanløse
L: Frederiksberg Smallegades apotek
K: 1933,2

Marcussen, Olav

F: 17.4.1953 Møgeltønder
L: Åbenrå Løve apotek
K: 1979,2
A: H. Lundbeck & Co. A/S

Marek, Gunnar Reinholt

F: 22.2.1947 Hoptrup
L: Haderslev Hjørte apotek
K: 1971,2
A: København Steno apotek

Marke, Ingeborg → Horn-Olsen

Markers, Otto

F: 15.12.1938 København
L: Århus Jernbane apotek
K: 1966
A: Aarhus Oliefabrik A/S

Markersen, Birthe Charlotte → Mortensen

Markussen, Agnes Hede → Madsen

Markussen, Brynhild Kjær → Jørgensen

Marqversen, Jørgen

Født: Marqversen Pedersen
F: 4.8.1935 Århus
L: Århus Svane apotek
K: 1959,2
A: Århus Kommunehospital

Marstrand, Margrethe Thers → Christensen

Marthinsen, Tove → Krogsgaard-Larsen

Martin, Mogens → Å 80

Martins, Gerda Martini

Født: Falcon
F: 22.4.1896 Aalborg
L: Aalborg Løve apotek
København Sct. Pauls apotek
E: 1918,1

F = Fødselsdato, -år, -sted
L = Lærersted
K = Kandidat

E = Examinat
A = Nuværende arbejdssted
Å + årstal = Årbog, hvori afdøde sidst er optaget

Martins, Ingeborg Emilie → Å 76

Martins, Oluf Albert

F: 25.3.1890 Skørping
L: København Vaisenhus apotek
K: 1912,1
P: Pensioneret inspektør

Martinussen, Annemarie

F: 15.10.1957 København
L: København apoteket Rosen
K: 1983,2
A: København apoteket Rosen

Marvits, Birgit Irene

F: 29.4.1927 Maribo
L: Nysted apotek
K: 1954,2
P: Pensioneret cand. pharm.

Mathiasen, Annette Bille

F: 4.9.1954 København
L: Birkerød apotek
K: 1979,3
A: Roskilde, Slagteriskolen

Mathiasen, Jette Wigand

F: 22.9.1951 København
L: Århus Kommunehospital apotek
 Albertslund apotek
K: 1976,2
A: De Forenede Bryggerier A/S, Carlsberg

Mathiasen, Margit Støchkel

Født: Jørgensen
F: 23.11.1948 Esbjerg
L: Middelfart apotek
K: 1973,3
A: København Sct. Stefans apotek

Mathiasen, Sofie Marie

Født: Sievertsen
F: 31.10.1920 Bredevad
L: Broager apotek
 Sønderborg Løve apotek
E: 1944,1
A: Børkop apotek

Mathiasen, Aase Wedel

Født: Schiøtt
F: 14.5.1921 København
L: Skælskør apotek
E: 1944,1

Mathiasen, Else Birgitte (f. Jørgensen) →
 Å 78

Mathiasen, Karen Marianne

Født: Elmquist
F: 15.6.1924 Vordingborg
L: Tåstrup apotek
K: 1952,2
A: Kolding Svane apotek

Mathiasen, Susanne

F: 26.7.1951 Store Heddinge
L: Nærum apotek
K: 1979,1
A: København Enghave apotek
 Lyngby Svane apotek
 København apoteket Trianglen

Mathiasen, Aase → Larsen

Mathiesen, Bodil

Født: Thomsen
F: 30.7.1927 Nørresundby
L: Lyngby Svane apotek
E: 1948,2

Mathiesen, Friedrich Jens → Å 76

Mathiesen, Margrethe Arenfeldt →
 Dithmer

Matthiasdottir, Freya → Kristensen

Matthiesen, Bendix Heseler

F: 30.7.1907 Lunde
L: Tønder Løve apotek
 Løgumkloster apotek
K: 1933,2
P: Pensioneret provisor

Matthiesen, Hans

F: 16.11.1923 Frederiksberg
L: København Vesterbro apotek
K: 1949,2
A: Dansk Farmaceutisk Industri A/S

Matthiesen, Inge

Født: Thalwitzer
F: 17.8.1903 Pless
L: Skærbæk apotek
 Sorø apotek
K: 1927,1

Matthiesen, Helen Boy

F: 20.5.1958 Lyngby
L: Herlev apotek
K: 1983,2

Matthiesen, Sonja Poula Cathrine →
 Hassing

Matthiesen, Bodil → Langballe

Matthiesen, Kirsten Bendix → Sørensen
 Maxild, Ib → Å 80

Personregister

Maxild → Menke

Maxild, Jette Aas

Født: Jensen
F: 1.4.1943 Århus
L: Frederiksberg Fasan apotek
K: 1966
D: 1982

Mehlsen, Jens Karl → Å 62

Mehren, Freia v. → Bruun

Meier, Ebbe

F: 1.3.1946 Tønder
L: Tønder Løve apotek
K: 1972,1

Meier, Ida Thora

F: 22.8.1897 København
L: Hørsholm apotek
E: 1920,2
P: Pensioneret ap. medhj.

Meile, Jørgen

F: 14.3.1943 Lyngby
L: Skælskør apotek
Ringsted Løve apotek
K: 1967
A: Københavns Universitet

Meilsø, Louis Andreas (f. Meilsø
Christensen) → Å 78

Meilvang, Else → Kjeldsen

Meilvang, Lis Andrea (f. Rasmussen) → 80

Meinhard, Carlo

Født: Meinhard Madsen
F: 24.7.1898 Århus
L: Århus Jernbane apotek
K: 1921,1
D: 1982

Meinhard, Kate Hemmerth

Født: Lund
Tidl.: Madsen
F: 9.4.1903 Århus
L: Uldum apotek
E: 1927,2

Mejlby, Annett Hardinge → Kvisgaard

Mejldrup, Martha Maria Kristine (f.
Sørensen, tidl. Bjerregaard-Jensen) →
Å 78

Melbye, Niels Basse

F: 15.5.1923 København
L: København Sølvtorvets apotek
K: 1948,2
A: H. Lundbeck & Co. A/S

Melchior, Elisabeth Karen Margrethe →
Steinbach

Melchiorson, Elisabeth Marie → Larsen

Melchiorson, Poul

F: 1.7.1898 Grindsted
L: København apoteket Triangeln
København apoteket Trekroner
K: 1931,2
P: Pensioneret provisor

Melgaard, Birthe

Født: Rasmussen
F: 12.4.1923 København
L: Tårnby apotek
E: 1947,1
A: Storvorde Sejfflod apotek

Melhede, Philip Erik Oscar

F: 26.7.1907 Brøndbyøster
L: København Christianshavns apotek
K: 1935,2

Melson, Børge

F: 12.12.1917 Vejle
L: Christiansfeld apotek
K: 1943,2
P: Pensioneret provisor

Mendrup, Olaf (f. Mortensen) → Å 80

Menge, Dagny Laurentze Marie → Harvig

Mengel, Helle Birgitte

F: 30.5.1950 Vejleby v. Maribo
L: Fredensborg apotek
K: 1976,1
A: A/S Ferrosan

Menke, Inger Ruth

Født: Menke
Tidl.: Gottlob
F: 17.4.1924 København
L: København Løve apotek
E: 1946,2
A: København, Statens Seruminstitut

F = Fødselsdato, -år, -sted
L = Lærersted
K = Kandidat

E = Examinat
A = Nuværende arbejdssted
Å + årstal = Årbog, hvori afdøde sidst er optaget
P = Pensioneret
D = Død (årstal)

Meno, Marianne

Født: Tvede
F: 25.4.1941 Frederiksberg
L: Gentofte apotek
K: 1965

Mensberg, Birgit

Født: Mortensen
F: 23.4.1948 København
L: Ordrup apotek
K: 1971,2
A: Hundige apotek

Mensberg, Ole From

F: 14.11.1945 Skive
L: Fjerritslev apotek
K: 1973,2
A: Frederiksberg Dalgas Boulevard apotek

Merkelsen, Ulla

F: 9.1.1951 Frederiksberg
L: København Sct. Matthæus apotek
K: 1977,1
A: Stoholm Fjends apotek

Merry, Jill

F: 14.7.1954 England
L: Odense apoteket Bryggergården
K: 1978,2
Lic. pharm.
A: DAK-Laboratoriet a/s

Mertz, Hanne Sjøgren

Født: Mortensen
F: 30.3.1957 Nykøbing F.
L: Sakskøbing apotek
K: 1982,2
A: Nykøbing F. Svane apotek

Mess, Otto → Å 56

Metz, Merete → Lexner

Metzsch, Tove Hanne-Lone

F: 2.10.1953 Haarby
L: Ringkøbing Løve apotek
K: 1979,1
A: Tåstrup apotek

Meulengracht-Madsen, Knud

Født: Meulengracht Madsen
F: 17.9.1904 København
L: Frederiksberg apoteket Godthåb
K: 1928,2
P: Pensioneret apoteker
Frederiksberg H.C. Ørsteds apotek 1954-72

Meyer, Christian Vilhelm Lauritz

F: 6.3.1889 Sejerby
L: Århus Løve apotek
E: 1909,1

Meyer, Ebba

F: 19.11.1890 Nykøbing S.
L: Holbæk Elefant apotek
E: 1912,1

Meyer, Edith → Hansen

Meyer, Eigil Mathias Bolettus → Å 56

Meyer, Gerhard Vendelboe

F: 24.4.1911 Egtved
L: Kolding Løve apotek
E: 1934,2

Meyer, Henry Suenson → Å 68

Meyer, Jette Kirsten → Lohmann

Meyer, Kirsten Gudrun Holdt

Født: Nielsen
F: 27.4.1943 København
L: København Rådhus apotek
K: 1966
D: 1983

Meyer, Magnus Emil Abraham → Å 74

Meyer-Damcke, Alice Johanne Emilie

Født: Gunst
F: 16.2.1888 Odense
L: Odense Albani apotek
E: 1908,1

Meyhoff, Grete

Født: Jakobsen
F: 8.11.1940 Kolding
L: Vejen apotek
K: 1965
A: København Steno apotek

Meyling, Hakon

F: 28.5.1905 Frederiksberg
L: København Sct. Johannes apotek
K: 1928,2
D: 1983

Meyn, Jette

F: 31.1.1943 Rungsted Kyst
L: Neksø apotek
K: 1969
A: København Steno apotek

Meyrick, Agnete

Født: Lyng
F: 28.9.1925 Frederiksberg
L: Hellerup Øregård apotek
K: 1949,2

Michaelsen, Anne Mette Ploug → Nielsen

Personregister

Michaelsen → Mikkelsen

Michaelsen, Birte Lis

F: 31.5.1954 København
L: Skive Svane apotek
K: 1981,2
A: København, Frederiksberg Hospitals apotek

Michelsen, Cecile Thalia → Schaltz

Michelsen, Christian Kjølbj

F: 21.10.1943 Aalborg
L: Aalborg Reberbane apotek
K: 1970
A: Nibe apotek

Michelsen, Johannes

F: 1882 Aalborg
L: Aalborg Svane apotek
E: 1904,1

Michelsen, Lene

Født: Clemensen
F: 8.9.1951 Århus
L: Hammel Frijsenborg apotek
K: 1975,2
A: Løgumkloster apotek

Michelsen, Lissi Sofie

Født: Bækgaard
F: 17.4.1922 København
L: København apoteket Ryparken
E: 1944,1

Michelsen, Niels Christian

F: 8.12.1916 Åbenrå
L: Åbenrå Svane apotek
Frederiksberg Gammel Kongevejs apotek
K: 1943,2
A: Apoteker på Sønderborg Jernbane apotek

Michelsen, Poul

F: 23.4.1920 Næstved
L: Hellerup Jernbane apotek
K: 1948,1
A: De Forenede Bryggerier A/S, Carlsberg

Middelboe, Bente

F: 16.9.1950 Fjerritslev
L: Fjerritslev apotek
K: 1975,2
A: Hadsten apotek

Middelboe, Inger Emilie Breum

Født: Jeppesen
F: 19.6.1920 Nykøbing M.
L: Løgstør apotek
E: 1943,2

Mielche, Peter

F: 18.11.1954 Kolding
L: Aalborg Sygehus apotek
K: 1980,1
A: Herning Centralsygehuset

Mikkelsen, Anna Elisabeth Kousgaard

Født: Eriksen
F: 23.10.1934 Hornslyd
L: Kerteminde apotek
K: 1959,1
A: Rødding apotek

Mikkelsen, Birgit Ohrt

Født: Jørgensen
Tidl.: Skafte
F: 19.3.1944 Kalundborg
L: Kalundborg Svane apotek
K: 1969
A: Roche A/S

Mikkelsen, Birthe Birgit → Nielsen

Mikkelsen, Else Edith Harpøth → Bloch

Mikkelsen, Hans

F: 26.10.1947 Hals
L: Kolding Sønderbro apotek
København Vaisenhus apotek
K: 1976,1
A: Hoechst Danmark A/S

Mikkelsen, Helen Junker

F: 17.2.1923 Esbjerg
L: Esbjerg Neptun apotek
K: 1948,2
A: Nordisk Insulinlaboratorium

Mikkelsen, Henry → Juncker-Mikkelsen

Mikkelsen, Herdis Trærup

Født: Pedersen
F: 8.6.1930 Køge
L: Tåstrup apotek
E: 1952,2
A: Charlottenlund apotek

Mikkelsen, Hjørdis Thamar

F: 17.4.1927 København
L: København Store Vibenhush apotek
K: 1954,2
A: København Amagerbro apotek

Mikkelsen, Holger → Å 76

Mikkelsen, Inger Junker → Møller

F = Fødselsdato, -år, -sted
L = Lærersted
K = Kandidat

E = Examinat
A = Nuværende arbejdssted
Å + årstal = Årbog, hvori afdøde sidst er optaget

P = Pensioneret
D = Død (årstal)

Mikkelsen, Johanne Kirstine Kildsig →
Terp
Mikkelsen, Johanne Kirstine Kildsig →
Terp
Mikkelsen, Johannes Juncker →
Juncker-Mikkelsen
Mikkelsen, Karen Kaas → Kaas

Mikkelsen, Kirsten

Født: Frederiksen
F: 4.1.1934 Sæby
L: Fåborg Løve apotek
E: 1955,1

Mikkelsen, Lene Mazanti

Født: Hansen
F: 8.3.1952 Nykøbing F.
L: Odense Sct. Hans apotek
K: 1979,1
A: Gellerup apotek

Mikkelsen, Niels Boe

F: 9.1.1949 Ærøskøbing
L: Odense Sct. Knuds apotek
K: 1975,2
A: Nykøbing F. Svane apotek

Mikkelsen, Olaf Helweg →
Helweg-Mikkelsen
Mikkelsen, Ruth → Hansen
Mikkelsen, Sven Frede Draminsky →
Draminsky

Mikkelsen, Thora

F: 4.4.1940 København
L: Apoteksassistent
K: 1965
A: Tåstrup apotek

Mikkelsen, Viggo Helweg →
Helweg-Mikkelsen

Mill, Laila Sparre

F: 16.10.1943 Århus
L: Aalborg Boulevard apotek
K: 1969
A: Nordisk Droge & Kemikalie A/S

Milthers, Kirsten

Født: Beck
F: 28.12.1925 København
L: København Holmbladsgades apotek
K: 1950,2

Moe, Asger Olaus → Å 60

Moe, Ejvind

F: 31.7.1907 Færøerne
L: Randers Løve apotek
K: 1933,2
P: Pensioneret apoteker
Roslev apotek 1957-77

Moe, Kjel Emil

F: 27.11.1919 Marstal
L: Svendborg Løve apotek
K: 1947,2
A: Løvens kemiske Fabrik

Moe, Otto

F: 25.10.1908 Sdr. Bjert
L: Nykøbing F. Svane apotek
E: 1933,1

Moesgaard, Annalise

Født: de Fine Kühl
Tidl.: Moesgaard Nielsen
F: 27.12.1924 Stege
L: Odense Svane apotek
K: 1949,2
A: Frederikshavn tekniske Skole

Moesgaard, Henning Jørgen

Født: Moesgaard Nielsen
F: 22.3.1924 København
L: Viby apotek
K: 1949,2
A: Fredericia tekniske Skole

Moesgaard, Lilian Bonneton → Koppel
Moesgaard, Vera Kirstine → Nielsen

Moestrup, Jørgen

F: 7.3.1955 Odense
L: Ringkøbing Løve apotek
K: 1982,1
A: DAK-Laboratoriet a/s

Mogensen, Annamarie → Madsen

Mogensen, Betty Bøgel

Født: Jørgensen
F: 13.2.1945 Frederiksberg
L: Gentofte apotek
K: 1972,1
Lic. pharm.
A: København, Miljøstyrelsen

Mogensen, Birgit Marie → Rasmussen
Mogensen, Birthe Johanne Bonde →
Petersen
Mogensen, Ellen → Nielsen

Mogensen, Erik Worsøe

F: 23.8.1951 Viborg
L: Nørresundby apotek
K: 1978,3
A: København Sundhedsstyrelsen

Personregister

Mogensen → Momme

Mogensen, Fritz Edvard Schou → Å 56

Mogensen, Grethe Werner

F: 13.11.1950 København
L: Køge apotek
K: 1977,3
A: Novo Industri A/S

Mogensen, Hans Frigaard

F: 19.5.1927 København
L: København Rådhus apotek
E: 1951,2

Mogensen, Ingrid → Larsen

Mogensen, Jensine Magda Kristine →
Madsen

Mogensen, Johannes Hedemann

F: 22.8.1907 Odense
L: Aars apotek
K: 1933,2
P: Pensioneret provisor

Mogensen, Karl Theodor → Å 68

Mogensen, Kirsten

F: 11.12.1945 Vorning
L: Silkeborg Ørne apotek
K: 1971,2
A: Nørre Snede apotek

Mogensen, Laura Johanne → Madsen

Mogensen, Leif Hess

F: 26.12.1925 Bjerringbro
L: Snertinge apotek
E: 1947,2

Mogensen, Lise Hedemann → Olsen

Mogensen, Mogens Andreas

F: 20.9.1909 Seydisfjord
L: Reykjavik Ingolf apotek
Tårnby apotek
K: 1937

Mogensen, Paul

F: 28.1.1937 Århus
L: Varde apotek
K: 1965
A: København apoteket Svalen

Mohr, Kirsten → Breindahl

Mohr, Kjartan

F: 24.1.1955 Thorshavn
L: Bispebjerg Hospitals apotek
Thorshavn Tjaldurs apotek
K: 1981,1
A: Thorshavn Tjaldurs apotek

Mohr, Rita

Født: Sonnichsen
F: 2.1.1933 Odden
L: Tåstrup apotek
E: 1954,2

Mohrhagen, Gudrun Elisabeth Daisy →
Å 60

Mohrhagen, Jørgen Christian Valdemar

F: 10.9.1912 København
L: Ølgod apotek
K: 1937
P: Pensioneret apoteker
Glumsø apotek 1962-82

Molbæk, Else → Bitsch

Molde, Karen Margrete

Født: Halleløv
F: 5.7.1923 Haslev
L: Haslev apotek
Sorø apotek
E: 1945,2

Moldt, Peter

F: 7.1.1959 København
L: København Husum apotek
K: 1984,2

Mollerup, Marie Ahnfeldt → Leunbach

Moltke, Christian Frederik

F: 29.5.1904 Laurbjerg
L: Ordrup apotek
København Islands Brygge apotek
K: 1928,2
P: Pensioneret provisor

Moltke, Fritz Aage → Å 78

Momme, Erik Hans Nicolai

F: 15.11.1921 København
L: København Enghave apotek
K: 1948,1
P: Pensioneret provisor

F = Fødselsdato, -år, -sted
L = Lærersted
K = Kandidat

E = Examinat
A = Nuværende arbejdssted
Å + årstal = Årbog, hvori afdøde sidst er optaget

P = Pensioneret
D = Død (årstal)

Momme, Knud Mogens Bjerre → Å 68
Mommсен, Karen → Kolenda

Mondrup, Else Edele Antonia

F: 26.6.1911 Bjerringbro
L: København Østerbro apotek
K: 1939
P: Pensioneret apoteker
Saltum apotek 1961-82

Mondrup, Mogens Peter

Født: Jensen
F: 9.7.1939 Maribo
L: Rødby Løve apotek
K: 1968
A: Roskilde Amtssygehuset
København Steno apotek

Monrad, Anne-Cecilie Nors → Overgaard

Monrad, Annie → Pedersen

Moos, Birthe

F: 9.9.1929 Balle
L: København Vaisenhus apotek
Island Ingolfs apotek Reykjavik
E: 1951,2
P: Pensioneret ap. medhj.

Moos, Dagny → Juul

Moos, Hans

F: 13.1.1930 København
L: Nakskov Nybro apotek
K: 1955,1
A: Pharmacia A/S

Moos, Karen Margrethe → Knudsen

Mordhorst, Heinrich Johannes Carl

F: 22.5.1894 Holstebro
L: København Løve apotek
K: 1923,1

Morgils, Carl Ulrik

F: 5.11.1921 Sorø
L: Sorø apotek
K: 1948,2
A: A/S Dumex

Morsing, Per Skibelund

F: 26.5.1948 Bøstrup
L: Kastrup apotek
K: 1973,1
A: Nordisk Insulinlaboratorium

Mortensen, Agnete → Serritzlew

Mortensen, Alexandra Helga Metha Cold

Født: Tage-Jensen
F: 29.12.1903 Knebel
L: Kalundborg Svane apotek
K: 1927,1

Mortensen, Andy

F: 11.2.1938 Ryslinge
L: Ringe apotek
K: 1964
A: Svendborg Sct. Nicolai apotek

Mortensen, Anna Birte → Thorup

Mortensen, Anna Maria

F: 8.12.1927 Rinder
L: Brande apotek
K: 1957,1
A: Vejle St. Thomas apotek

Mortensen, Anne Elise → Knudsen

Mortensen, Anne Lise Maagaard

Født: Jakobsen
F: 13.1.1920 Gjerlev
L: Stoholm apotek
E: 1942,2

Mortensen, Anni Beate

Født: Janniche
F: 16.6.1933 København
L: København apoteket Griffenfeld
E: 1956,1
A: Herlev apotek

Mortensen, Arne

F: 12.2.1905 Helsingør
L: København Ægirs apotek
K: 1931,2

Mortensen, Bent Flemming

F: 29.12.1941 Nørre Jernløse
L: Holbæk Løve apotek
K: 1969
A: Løvens kemiske Fabrik

Mortensen, Bente → Lodal

Mortensen, Birgit → Mensberg

Mortensen, Birgit Gustenhoff

F: 20.4.1955 Svendborg
L: Næstved Løve apotek
K: 1981,2
A: Tønder Løve apotek

Mortensen, Birgit Kryger

F: 24.9.1947 Langtved
L: Ringe apotek
K: 1979,1
A: København Steno apotek

Personregister

Mortensen

Mortensen, Birthe Charlotte

Født: Markersen
F: 21.6.1951 Rødby
L: Næstved Løve apotek
K: 1976,1

Mortensen, Birthe Inge Dam

Født: Larsen
F: 5.4.1922 Århus
L: Uldum apotek
K: 1948,2

Mortensen, Carl Johan → Å 68

Mortensen, Claus

F: 28.5.1955 Frederiksberg
L: Herlev Sygehusapotek
Lyngby Svane apotek
K: 1982,2
A: Buddinge apotek

Mortensen, Edgar Herman → Å 68

Mortensen, Ella Kathrine

Født: Knudsen
F: 8.10.1901 Kerteminde
L: Kerteminde apotek
E: 1921,1

Mortensen, Ellen Margrethe → Jørgensen

Mortensen, Else

Født: Jørgensen
F: 22.1.1912 Aalborg
L: Aalborg Reberbane apotek
K: 1937

Mortensen, Erhard → Å 70

Mortensen, Erik Folmer Hübertz

F: 25.6.1911 København
L: Aalborg Østerbro apotek
K: 1937
P: Pensioneret apoteker
Odense Albani apotek 1968-78
Kibæk apotek 1961-68

Mortensen, Finn

F: 3.4.1954 København
L: København Linde apoteket
K: 1979,1
A: A/S Alfred Benzon

Mortensen, Gudrun Volck → Madsen

Mortensen, Hanne Sjøgren → Mertz

Mortensen, Helge Valdemar

F: 5.7.1924 København
L: Horsens Søndergades apotek
K: 1949,2
A: Apoteker på Frederikssund apotek

Mortensen, Ida Johanne Marie → Nielsen

Mortensen, Ingrid → Bang-Hansen

Mortensen, Jan Robert

F: 13.11.1932 Herning
L: Kjellerup apotek
K: 1957,2
A: A/S Alfred Benzon

Mortensen, Jens Lars Elbæk

F: 20.9.1928 Skanderborg
L: Frederikshavn Løve apotek
K: 1957,2
A: Skanderborg apotek

Mortensen, Johannes Lavrits

F: 11.10.1901 Holse
L: Odense Svane apotek
K: 1924,1
P: Pensioneret provisor

Mortensen, Jytte Tove

Født: Jensen
F: 18.9.1922 Århus
L: Tårnby apotek
E: 1944,1
A: Thisted Svane apotek

Mortensen, Kamilla Katrine Brøbech

Født: Christensen
F: 1.3.1900 Grenå
L: Grenå apotek
E: 1920,2

Mortensen, Kamma Salicath

F: 22.11.1936 Sønderborg
L: Lyngby Svane apotek
E: 1958,1

Mortensen, Karen Krogh → Holmberg

Mortensen, Karsten Schou

F: 22.2.1953 Rønne
L: Bispebjerg Hospitals apotek
Rødovre apotek
K: 1977,2
A: Rønne apotek

Mortensen, Ketty → Lauridsen

F = Fødselsdato, -år, -sted
L = Lærersted
K = Kandidat

E = Examinat
A = Nuværende arbejdssted
Å + årstal = Årbog, hvori afdøde sidst er optaget

Mortensen, Kirsten

Født: Møller
F: 23.7.1915 Vejle
L: Middelfart apotek
E: 1937,2

Mortensen, Kirsten Bach

F: 23.6.1951 Næstved
L: Værløse apotek
K: 1976,1
A: København, Laborantskolen i Hovedstadsområdet

Mortensen, Lene Beck

F: 17.3.1951 Aidt
L: Århus Sct. Lukas apotek
K: 1978,3
A: Kolding Sygehus, apoteket

Mortensen, Magnus Bach → Å 80
Mortensen, Martha Klüwer → Jepsen

Mortensen, Martin Valentin

F: 27.1.1928 Ranum
L: Løgstør apotek
K: 1952,2
A: Praktiserende tandlæge

Mortensen, Olaf → Mendrup

Mortensen, Per Helge

F: 9.5.1952 Svendborg
L: København Rigshospitalets apotek
København Sønderbro apotek
K: 1977,2
A: København apoteket Trekroner

Mortensen, Peter

F: 24.8.1933 Rørtang
L: Esbønderup apotek
K: 1958,1
A: Apoteker på Århus Munke apotek

Mortensen, Poul Asger

F: 10.3.1906 Skive
L: Vejle Løve apotek
K: 1930,1
P: Pensioneret provisor

Mortensen, Ruth → Hansen
Mortensen, Viggo Edelvard → Å 76
Mortensen, Willy → Å 80

Morthorst, Jørgen Alex Schultz

F: 14.3.1955 Braaby
L: Tåstrup apotek
K: 1982,2
A: Løvens kemiske Fabrik

Mose, Svend Ib

F: 23.12.1938 Thisted
L: Thisted Løve apotek
K: 1963
A: Apoteker på Århus Stjerne apotek

Mose-Christensen, Kirsten

Født: Schouw
F: 23.2.1913 Fredericia
L: Fredericia Axeltorvs apotek
E: 1937,2

Moseby, Poul Verner → Christensen

Moseholt, Jens Theodor Nielsen

F: 3.9.1903 Hylken Bjerager sogn
L: Århus Jernbane apotek
K: 1930,1

Mosekilde, Margit Marie

Født: Emborg
F: 7.9.1941 Hornslyd
L: Odense Sct. Hans apotek
K: 1966
A: København Hospitalslaborantskolen

Mossin, Gunver Margrethe Strange → Petersen

Mourier, Hans Harald

F: 9.1.1901 Frederiksberg
L: Hobro apotek
K: 1927,1
D: 1983

Mouritsen, Ester Rahbek → Jespersen

Mouritsen, Hanne

F: 26.7.1951 Frederiksberg
L: Apoteksassistent
K: 1980,2
A: Odense Løve apotek
Odense Bolbro apotek

Mouritzen, Helge → Å 78

Moustgaard, Inge

Født: Thunbo
F: 27.4.1938 Sandved
L: Ringsted Løve apotek
K: 1962
A: Apoteker på Svendborg Sct. Nicolai apotek

Muldgaard, Nils

F: 22.9.1947 København
L: Frederiksberg apoteket Godthåb
K: 1973,3
A: Frederikssund apotek

Personregister

Muldgaard → Myhre

Muldgaard, Ragnhild

Født: Wind
F: 3.1.1947 Oksenvad
L: Jels Løve apotek
K: 1972,1
A: Borup apotek

Munch, Esther → Gottfredsen

Munch, Fanny → Jørgensen

Munch-Lassen, Bodil Frederikke

Født: Agersnap
F: 16.8.1928 Horsens
L: Horsens Løve apotek
K: 1951,2
A: København, Kommunehospitalets apotek

Munch-Sørensen, Gerda → Saabye

Munck, Else Stampe

F: 21.12.1928 København
L: Frederiksberg Allé apotek
K: 1953,2
P: Pensioneret provisor

Munk, Birthe Bendix → Madsen

Munk, Gunnar Foverskov

F: 27.8.1903 Åker sogn
L: København Steno apotek
K: 1928,2
P: Pensioneret provisor

Munk, Helle Bützow (f. Holstebro) → Å 78

Munk-Andersen, Knud Ernst

F: 9.3.1925 Holbæk
L: Thorshavn Tjaldurs apotek
København Vaisenhus apotek
K: 1953,1
A: Roskilde Dom apotek

Munksgaard, Gudrun Margrethe → Sølling

Munksgaard, Vibeke

Født: Munksgaard
Tidl.: Ravn
F: 28.10.1947 Århus
L: Odense Sct. Knuds apotek
K: 1972,1
A: A/S Ferrosan

Munthe-Østerbye, Inga

Født: Juel-Berg
F: 29.5.1921 As sogn
L: Frederiksberg Allé apotek
E: 1945,1

Muus, Dorte Elisabeth → Falster

Muus, Elisa Mathilde

F: 24.6.1907 Århus
L: Give apotek
K: 1930,1
P: Pensioneret apoteker
Holsted apotek 1957-75

Muus, Gunnar Bruun

F: 15.11.1946 Århus
L: Århus Svane apotek
K: 1974,1
A: Pharmacia A/S

Muxoll, Morten

F: 6.1.1953 Lyngby
L: Århus Løve apotek
K: 1980,1
A: Løgster apotek

Mygind, Bodil Villads

Født: Nielsen
F: 2.10.1903 Roskilde
L: Roskilde Dom apotek
K: 1930,1

Mygind, Else

F: 20.2.1916 Allerslev
L: Koldby apotek
København Sct. Johannes apotek
K: 1943,2
P: Pensioneret apoteker
Karup apotek 1965-81

Mygind, Grete → Frearson

Myhre, Bjarne

F: 1942 Sønderborg
K: 1967
A: Løvens kemiske Fabrik

Myhre, Gudmund

Født: Myhre Jensen
F: 24.4.1917 Hjørnø
L: Århus Sct. Clemens apotek
K: 1941

F = Fødselsdato, -år, -sted
L = Lærersted
K = Kandidat

E = Examinat
A = Nuværende arbejdssted
Å + årstal = Årbog, hvori afdøde sidst er optaget

Mylin, Susanne Ingeborg

F: 7.1.1955 Tønder
L: Århus Marselisborg apotek
K: 1981,2
A: København Danmarks Apotekerforening

Müller, Arthur Georg Thomas

F: 21.1.1931 Düsseldorf, Tyskland
L: København Rådhus apoteket
K: 1961
A: København, Isotop-Apoteket

Müller, Axel Eggert → Å 56
Müller, Carl Jørgen August → Å 68
Müller, Hartvig Jacobi Schou → Å 68

Müller, Ingeborg

Født: Schock
F: 14.2.1892 Rudkøbing
L: København Kong Salomons apotek
København Åboulevardens apotek
K: 1916

Müller, Jan

F: 11.4.1941 København
L: Køge apotek
K: 1966
A: H. Lundbeck & Co. A/S

Müller, Ove → Å 68
Müller, Signe Johanne → Høy

Müller, Sigrid Gudrun Agnete

Født: Olsen
F: 28.8.1891 Skovlænge sogn
L: Frederikshavn Løve apotek
E: 1913,1

Mynster, Gerda Elise → Fogstrup
Münster, Harald Gutzon → Å 68

Mynthe, Lily Kristine Lykke

Født: Aldal
F: 30.12.1889 Saksøbing
L: Frederiksberg Allé apotek
Holstebro
E: 1922,1

Myrung, Anne-Lise → Å 56
Myrung, Edith Ingeborg (f. Madsen) → Å 62

Møgelvang, Dorrit Kirsten

F: 15.1.1956 Nykøbing M.
L: Lyngby Svane apotek
K: 1981,2
A: DAK-Laboratoriet a/s

Møhl, Lis Dyrlund

Født: Smith
F: 19.11.1944 Rønne
L: Rønne apotek
K: 1969

Mølgaard, Bodil Agnete

Født: Sadolin
F: 19.6.1952 Fredericia
L: Middelfart apotek
K: 1977,2
A: Ciba-Geigy A/S

Mølgaard, Elna Ingeborg → Schwarze

Mølgaard, Jens

F: 15.11.1924 Skovsgaard
L: Brovst apotek
K: 1951,1
A: Hals apotek
Aalborg Aalborgghus apotek

Mølhav, Grete

Født: Kjær
F: 15.9.1915 Århus
L: Sæby apotek
E: 1939,2

Møllenbach, Kirsten Klingenberg

Født: Jochumsen
F: 19.2.1949 Allinge
L: Frederiksberg Smallegades apotek
K: 1975,2
A: Roskilde, Slagteriskolen

Møller, Agnes Elisabeth → Å 70
Møller, Anna Sofie Johanne → Schmidt
Møller, Annette Lehd → Hill-Madsen
Møller, Augustine → Å 56
Møller, Birgit Kierkemann → Hansen
Møller, Bodil Agnete → Knudsen

Møller, Carsten

F: 12.8.1926 Nakskov
L: Sorø apotek
K: 1952,2
A: Apoteker på Nykøbing F. Svane apotek

Møller, Eigil Hallas → Å 58

Møller, Ellen Emilie Falck

F: 13.8.1905 Århus
L: København Gammel Kongevejs apotek
K: 1939
P: Pensioneret provisor

Møller, Ellen Harriet

Født: Wang
F: 10.7.1920 Vejgård
L: Aalborg Vejgård apotek
E: 1942,2

Personregister

Møller

Møller, Erik Hallas → Hallas-Møller
Møller, Erik Johannes Hauptmann → Å 68

Møller, Erik Konrad

F: 20.2.1899 København
L: Sakskøbing apotek
K: 1921,1
P: Pensioneret provisor

Møller, Erling Frank

F: 29.5.1929 Næstved
L: Næstved Løve apotek
K: 1953,2
A: Meda A/S

Møller, Esther → Bollerup
Møller, Esther Johanne Elisabeth → Zigler
Møller, Frances Elisabeth → Sørensen

Møller, Frederik Adolf

F: 1883 Vejen sogn
L: Næstved Løve apotek
E: 1903,1

Møller, Gustav → Å 68

Møller, Hanne Hafstrøm

Født: Sørensen
F: 8.6.1937 Århus
L: Hammel Frijsenborg apotek
K: 1961,2
A: Kolding Svane apotek

Møller, Hans Vangsgaard

F: 4.10.1899 Balling
L: Odense Løve apotek
Viborg Svane apotek
K: 1924,1
D: 1983

Møller, Hartvig Seedorff

F: 6.7.1927 Århus
L: Århus Løve apotek
K: 1952,2

Møller, Helga → Brandt
Møller, Holger Hallas → Hallas-Møller

Møller, Ib

F: 9.8.1931 København
L: København Brønshøj apotek
K: 1956,2
A: København Den kgl. Veterinær- og Landbohøjskole

Møller, Inge → Bjørn
Møller, Inge Margrethe → Å 78
Møller, Inge Ostenfeld → Ostenfeld-Møller

Møller, Inger Birgitte

Født: Jølver
F: 16.4.1938 København
L: Frederiksværk apotek
K: 1962
A: Fåborg Løve apotek

Møller, Inger Junker

Født: Mikkelsen
F: 9.5.1926 Esbjerg
L: Esbjerg Neptun apotek
K: 1951,2

Møller, Inger Lange

F: 13.4.1951 Viborg
L: Kolding Løve apotek
K: 1978,2
A: Farsø apotek

Møller, Ivan

F: 7.9.1946 Romlund
L: Holstebro Svane apotek
K: 1970
A: Løvens kemiske Fabrik

Møller, Jette Kjærulf → Bokkenheuser
Møller, Johan Frederik Ostenfeld →
Ostenfeld-Møller
Møller, Johanne Christine (f. Christensen)
→ Å 70
Møller, Johanne Marie Christine (f. Jensen)
→ Å 62
Møller, Johannes → Å 68

Møller, Jytte Karmark

Født: Kirkegaard
F: 5.8.1927 Frederiksberg
L: København Valby apotek
K: 1951,2
A: Apoteker på Skjern apotek

Møller, Kai Vilstrup → Å 80
Møller, Kamilla Agnete → Kristensen
Møller, Karen → Grubbe
Møller, Karen Marie Delcomyn → Krabbe
Møller, Karla Jensine → Nielsen
Møller, Kathinka Elisabeth → Grill
Møller, Kirsten → Mortensen
Møller, Kirsten Milert → Nielsen

F = Fødselsdato, -år, -sted
L = Lærersted
K = Kandidat

E = Examinat
A = Nuværende arbejdssted
Å + årstal = Årbog, hvori afdøde sidst er optaget

P = Pensioneret
D = Død (årstal)

Møller, Knud Arne

F: 24.6.1912 Nørdby
L: Ringe apotek
Århus Søndergades apotek
K: 1935,2
P: Pensioneret afdelingsleder

Møller, Knud Karstoft

F: 1.9.1922 Århus
L: Esbjerg Løve apotek
K: 1951,1
D: 1983

Møller, Lilli

F: 31.12.1958 Ganløse
L: Århus Kommunehospitals apotek
Århus Jernbane apotek
K: 1982,2
A: Vester Skerninge apotek

Møller, Lillian

Født: Svendsen
F: 19.3.1951 Helsingør
L: Helsingør Stengades apotek
K: 1976,2
A: Hillerød Apoteksassistentskolen

Møller, Lis

F: 20.1.1956 Slotsbjergby
L: Slagelse Rådhus apotek
K: 1982,1
A: Heigar & Co. A/S

Møller, Lisbeth Ankjer

Født: Lundbeck
F: 9.8.1949 København
L: Svendborg Løve apotek
K: 1974,3
A: Slagelse, Laborantskolen

Møller, Lisbeth Stoltze → Lumbye

Møller, Lydia Marie Magdalene Else Louise
Christine → Poulsen

Møller, Margrethe Algreen

F: 24.6.1922 København
L: Hornslet apotek
Århus Sct. Lukas apotek
K: 1949,2
A: Frederikssund apotek

Møller, Max Erik Krag → Å 74

Møller, Merete Popp

F: 24.6.1958 Frederiksberg
L: Frederikssund apotek
K: 1984,1

Møller, Michael

F: 11.12.1929 Grindsted
L: Kolding Svane apotek
K: 1953,2

Møller, Niels

F: 22.8.1936 København
L: Galten apotek
K: 1962
Lic. pharm.
A: København Danmarks farmaceutiske
Højskole

Møller, Niels Christian Larsen → Å 58

Møller, Niels Ludvig → Å 58

Møller, Niels Ulrik

F: 26.12.1918 Sorø
L: Ringsted apotek
K: 1944,2
A: Løvens kemiske Fabrik

Møller, Olav Tidemand → Å 76

Møller, Olga Kamma Krogerberg

Født: Olsen
F: 12.9.1908 Helsingør
L: Helsingør
K: 1935,2

Møller, Peer Asger Mandrup →
Mandrup-Møller

Møller, Per Hjek Jannik Seming Rud

F: 5.4.1920 København
L: Odense apoteket Bryggergården
K: 1948,1
A: Ulfborg apotek

Møller, Poul → Å 74

Møller, Svend Erik

F: 20.11.1941 København
L: Helsingør Stengades apotek
K: 1967
Lic. pharm.
A: Roskilde, Sct. Hans Hospital

Møller, Svend Johannes → Å 74

Møller, Svenning Frederik → Å 80

Møller, Tage Gustav → Å 78

Møller, Thomas Jensen → Å 68

Møller, Thorkild → Å 62

Møller, Thorkild

F: 23.3.1948 Haderslev
L: Haderslev Hjørte apotek
K: 1972,2
A: Sygehusapoteker på Kolding Sygehus

Personregister

Møller → Mørch

Møller, Viggo → Å 80

Møller, Viggo Thomsen

F: 9.4.1900 Struer
L: Aalborg Løve apotek
E: 1920,1

Møller, Vita Bitten → Vestergaard

Møller, Aage → Å 68

Møller, Aase

Født: Nielsen
F: 13.5.1933 Ebeltoft
L: Vildbjerg apotek
Lemvig apotek
K: 1956,2
A: Novo Industri A/S

Møller, Aase → Nielsen

Møller-Christensen, Jens

F: 25.7.1951 København
L: Glostrup apotek
K: 1977,2
A: Roche A/S

Møller-Christensen, Karin

Født: Hegelund
F: 9.12.1951 Silkeborg
L: Kjellerup apotek
K: 1977,2
A: København Christianshavns apotek

Møller-Hansen, Gudrun Alvilda

Født: Høding
F: 1.11.1900 Aunslev sogn
L: Videbæk apotek
E: 1922,2

Møller-Jensen, Gert

F: 23.6.1953 Næstved
L: Næstved Løve apotek
K: 1979,2
A: Hillerød Apoteksassistentskolen

Møller-Petersen, Bodil Kjerbye

Født: Nielsen
F: 6.8.1918 Gentofte
L: København apoteket Griffenfeld
E: 1940,1

Møller-Sonnergaard, Jørn

F: 24.8.1946 Nordby, Fanø
L: Vejen apotek
K: 1971,2
Lic. pharm.
A: København Danmarks farmaceutiske
Højskole

Møllgaard, Birgitte

Født: Ovesen
F: 13.7.1954 Gentofte
L: Gentofte Amtssygehus
København Valby apotek
K: 1979,2
Lic. pharm.
A: København Danmarks farmaceutiske
Højskole

Mølvig, Jutta Martine

F: 15.9.1905 Orehoved
L: Nykøbing F. Løve apotek
E: 1927,2
P: Pensioneret ap. medhj.

Mønsted, Karen Gullev (f. Hansen) → Å 58

Mønsted, Tove

F: 24.9.1952 Viborg
L: Apoteksassistent
K: 1981,1
A: Silkeborg Svane apotek

Mørch, Carl Otto → Å 68

Mørch, Edvard → Å 70

Mørch, Ella

Født: Philipsen
F: 2.2.1899 Durban, Sydafrika
L: København Steno apotek
E: 1920,1

Mørch, Else

Født: Lindhard
F: 13.11.1904 Karise
L: Frederiksberg Allé apotek
E: 1926,2

Mørch, Grete Schou

Født: Nielsen
F: 2.3.1945 Nørresundby
L: Aalborg Boulevard apotek
K: 1969
A: Herning Østergades apotek

F = Fødselsdato, -år, -sted

L = Lærersted

K = Kandidat

E = Examinat

A = Nuværende arbejdssted

Å + årstal = Årbog, hvori afdøde sidst er optaget

P = Pensioneret

D = Død (årstal)

Mørch, Grethe Grambo

Født: Pedersen
F: 8.2.1920 Roskilde
L: København Amagerbro apotek
K: 1944,2
A: København, Rigshospitalets apotek

Mørch, Jørgen

F: 13.5.1927 København
L: København Smallegades apotek
K: 1950,2
A: København Danmarks farmaceutiske Højskole

Mørch, Karen Johanne Vitta

Født: Nielsen
F: 27.7.1900 København
L: København Rådhus apotek
E: 1921,1

Mørch, Kirsten Pil → Bülow

Mørch, Poul Fischer → Å 68

Mørch, Svend Asger

F: 18.10.1928 Varde
L: Ribe apotek
K: 1953,1
A: CO-RO Food A/S

Mørch-Hansen, Carl Emil Einar (f. Hansen)
 → Å 62

Mørck, Annelise

Født: Davidsen
F: 13.4.1930 København
L: København Delfin apotek
E: 1951,2

Mørck, Jytte → Thorøe

Mørck, Kirsten → Lundin

Mørck, Simon

F: 1.3.1945 København
L: København Oxford Allé apotek
K: 1969
A: Struers A/S

Mørk-Jensen, Gudrun

Født: Fog-Petersen
F: 23.6.1920 Nibe
L: Frederiksberg H.C. Ørstedes apotek
E: 1945,2

Mørkbak, Hans Trygve

Født: Sørensen
F: 13.6.1920 Aalborg
L: Aalborg Svane apotek
K: 1949,1
P: Pensioneret provisor

Mørkeberg, Karen

F: 17.6.1903 Nykøbing S.
L: Farum apotek
 Nykøbing F. Svane apotek
K: 1925,2
P: Pensioneret provisor

Mørkeberg, Tage

F: 28.10.1926 Vordingborg
L: Vordingborg apotek
E: 1954,1
A: Glostrup apotek

Mørkøre, Gunnar Heri Didriksen

F: 24.5.1942 Thorshavn
L: Kolding Sønderbro apotek
K: 1969
A: Apoteker på Thorshavn Tjaldurs apotek, Tverå

Mørup, Carsten

Født: Jensen
F: 19.6.1927 Hjørring
L: Glostrup apotek
K: 1954,1
A: Frederikshavn tekniske Skole

Maar, Kirsten → Å 68

Maarbjerg, Gudrun Frølich

Født: Wilkens
F: 26.7.1923 Linå
L: Gram apotek
E: 1946,2

Maarbjerg, Ilse Charlotte

Født: Gottfriedsen
F: 25.4.1926 Stettin
L: Toftlund apotek
E: 1951,2
A: Sønderborg Løve apotek

Mårtensson, Sara Irene → Søbirk

Nannerup, Inger

Født: Dahlgaard
F: 7.3.1929 Volling
L: Roslev apotek
E: 1957,1

Naur, Ole

F: 1945 København
L: København Vaisenhus apotek
K: 1972,2
A: Novo Industri A/S

Naver, Birthe Koldby

Født: Olsen
F: 11.10.1945 København
L: København Archiv apotek
K: 1969

Personregister

Naver → Nielsen

Naver, Lene Vibeke

Født: Hinge
F: 24.5.1941 Århus
L: Hornslet apotek
K: 1965
A: Helsingør Axeltorvs apotek
Hillerød Apoteksassistentskolen

Nebelong-Hansen, Birgitte Møller → Christensen

Nebelong-Hansen, Lis → Carissimo

Nedergaard, Mogens Per

F: 6.4.1938 Lyngby
L: København Sønderbro apotek
K: 1962
A: Apoteker på Ballerup apotek

Nedergaard, Ove Alfred

F: 18.2.1931 Svendborg
L: Svendborg Løve apotek
K: 1954,2
A: Odense Universitet

Nedergaard, Susanne → Geneser

Neergaard, Inge de → Christensen

Neergaard, Inge Hedevig de → Trans

Neergaard, Karl Johan

F: 1.10.1954 Brædstrup
L: Brædstrup apotek
K: 1979,2
A: Fredericia Løve apotek

Neerstrand, Henriette Sparre

Født: Andersen
F: 17.9.1948 Nibe
L: København Linde apoteket
K: 1974,1
A: Novo Industri A/S

Neerup, Hans Folmer Sommer → Å 80

Neesgaard, Lone Bolette → Bøgh

Nellegaard, Dorrit Johanna Brøste

F: 28.7.1958 Svendborg
L: København apoteket Trekroner
K: 1984,1

Nellemann, Søren Krey

F: 19.11.1942 København
L: København Gefions apotek
K: 1969
A: Lyngby Svane apotek

Nellø, Karen Marianne Abigael

Født: Andersen
F: 7.11.1897 Tranebjerg
L: Korsør apotek
E: 1918,2

Nerenst-Christensen, Gudrun → Classen-Smith

Neubauer, Birier Bernhard Anders Brodii

F: 8.2.1901 Randers
L: Randers Løve apotek
K: 1924,1
D: 1982

Neumann, Birthe → Sonne-Schmidt

Nevermann, Agnete Nissen → Petersen

Niclasen, Lis → Pedersen

Nicoladoni, Ingeborg

Født: Nielsen
F: 4.12.1898 Fåborg
L: Allinge apotek
Esbjerg Krone apotek
E: 1919,2

Nicolaisen, Anna → Stæhr

Nicolaisen, Grethe Næsted → Nikolaisen

Nicolaisen, Susanne

F: 5.11.1950 Holstebro
L: Ulfborg apotek
K: 1979,3
A: A/S Ercopharm

Nicolaysen, Eigil Johannes von Westen

F: 30.4.1929 Frederikssund
L: Ordrup apotek
K: 1953,2
A: Virum apotek

Nielsen, Adsker → Å 68

Nielsen, Agnes Marie Karoline

Født: Christiansen
F: 30.3.1888 Hals
L: Hals apotek
Frederiksberg H.C.Ørstedes apotek
K: 1916

Nielsen, Alfred Asger → Å 74

Nielsen, Alfred Hans → Å 54

Nielsen, Alice Bundgaard → Rasmussen

F = Fødselsdato, -år, -sted
L = Lærersted
K = Kandidat

E = Examinat
A = Nuværende arbejdssted
Å + årstal = Årbog, hvori afdøde sidst er optaget

P = Pensioneret
D = Død (årstal)

Nielsen, Alice Christine Møller

Født: Koch
F: 30.12.1944 Sønderborg
L: Kolding Sønderbro apotek
K: 1971,2
A: Aalborg Løve apotek

Nielsen, Alma Ruth Wad Ortman → Otland

Nielsen, Ancher Julius Schuldt → Å 60

Nielsen, Anders

F: 20.9.1909 Halsted
L: Fredericia Løve apotek
K: 1935,2
P: Pensioneret apoteker
Frederikshavn Svane apotek 1959-79

Nielsen, Andreas Peter Christian Thorup

F: 3.6.1906 Mariager
L: Mariager apotek
Løgstør apotek
K: 1928,2
D: 1981

Nielsen, Ane Margrethe Johanne →

Toft-Madsen

Nielsen, Anker Gjerner Hilmer

F: 4.5.1897 Odense
L: Odense Svane apotek
E: 1917,2

Nielsen, Ann Karin → Bardram

Nielsen, Anna Handberg

Født: Donatsky
F: 5.5.1928 Struer
L: Holstebro Svane apotek
E: 1950,1
A: Lemvig apotek

Nielsen, Anna Lise

Født: Kragh
Tidl.: Schönwandt
F: 5.9.1939 Vedдум
L: Aalborg Østerbro apotek
K: 1964
D: 1982

Nielsen, Anna Magdalene Sophie

Født: Jensen
F: 23.3.1911 Pinneberg
L: Tinglev apotek
K: 1935,2

Nielsen, Anna Marie → Svejstrup

Nielsen, Anna-Else Brink → Sørensen

Nielsen, Annalise Betty

F: 30.9.1925 Nykøbing S.
L: Nykøbing S. apotek
E: 1950,1
P: Pensioneret ap. medhj.

Nielsen, Annalise Moesgaard →

Moesgaard

Nielsen, Anne Grethe Dahl

F: 16.7.1940 Ringsted
L: København Kgl. Hof apotek
K: 1967
A: Københavns Dag- og Aftenseminarium

Nielsen, Anne Marie

Født: Sonne
F: 6.10.1929 København
L: Neksø apotek
K: 1954,2
A: København Vaisenhus apotek

Nielsen, Anne Marie → Andersen

Nielsen, Anne Mette Ploug

Født: Michaelsen
F: 7.7.1943 København
L: København Holmbladsgades apotek
K: 1967
A: Alfred Jørgensen, Gæringsfysiologisk
Laboratorium A/S

Nielsen, Anne-Grethe → Rude

Nielsen, Anne-Marie

F: 7.5.1957 København
L: Haslev apotek
K: 1983,1
A: København Sundhedsstyrelsen

Nielsen, Annelise

Født: Okdahl
F: 12.12.1926 København
L: København Amagerbro apotek
E: 1949,1

Nielsen, Annelise → Jensen

Nielsen, Annelise Lund → Ammitzbøll

Nielsen, Annelise Sindahl

F: 19.8.1946 Århus
L: Århus Løve apotek
K: 1971,2
A: Århus Marselisborg apotek

Nielsen, Annette

F: 10.4.1955 New York
L: Frederikssund apotek
K: 1981,2
A: København Archiv apotek

Personregister

Nielsen

Nielsen, Annette Meelby

F: 8.4.1947 Ørsted
L: Randers Svane apotek
K: 1972,2
A: Hadsund apotek

Nielsen, Anni

F: 22.12.1957 København
L: Nørresundby apotek
K: 1984,1

Nielsen, Anni Birgit

Født: Jensen
F: 5.11.1945 Ringsted
L: Tåstrup apotek
K: 1970
A: DAK-Laboratoriet a/s

Nielsen, Anton Frederik → Bendix-Nielsen

Nielsen, Arne Brink

F: 5.5.1929 Århus
L: Odder apotek
K: 1953,2
A: Århus Kommunehospital

Nielsen, Asta

Født: Poulsen
F: 6.8.1928 Åby
L: Aalborg Østerbro apotek
Haverslev apotek
K: 1954,2
A: Aalborg Aalborghus apotek

Nielsen, Asta Vestergaard Haahr

F: 15.12.1953 Ølgod
L: Herning Løve apotek
K: 1983,1
A: Roche A/S

Nielsen, Astrid → Overø

Nielsen, Bent Eichstedt

F: 1.11.1931 Århus
L: Hadsten apotek
K: 1956,2
A: Apoteker på Silkeborg Himmelbjerg apotek

Nielsen, Bente

F: 21.9.1940 Esbjerg
L: Odense Albani apotek
K: 1965
A: Hospitalslaborantskolen i København

Nielsen, Bente

Født: Hommel
F: 6.2.1938 København
L: Odder apotek
K: 1963
A: Næstved Løve apotek

Nielsen, Bente

Født: Nordam
F: 7.5.1945 Frederiksberg
L: København Linde apoteket
K: 1969
A: København Dyveke apotek

Nielsen, Bente Evelyn → Hansen

Nielsen, Birgit

F: 28.8.1957 Egaa
L: Århus Jernbane apotek
K: 1983,2
A: Rønne apotek

Nielsen, Birgit Holm → Schmidt

Nielsen, Birgitte Theis

F: 19.10.1952 København
L: Gentofte apotek
K: 1977,2
A: Holbæk Elefant apotek

Nielsen, Birte → Børglum

Nielsen, Birte Annette

Født: Hansen
F: 12.11.1938 København
L: København Sct. Stefans apotek
K: 1964
A: Novo Industri A/S

Nielsen, Birte Susanne Schou → Oxvig

Nielsen, Birthe Bertha

Født: Person
F: 20.8.1928 København
L: København Frihavns apotek
E: 1951,2

Nielsen, Birthe Birgit

Født: Mikkelsen
F: 30.7.1931 Odense
L: København Nørrebro apotek
E: 1954,1

Nielsen, Birthe Riber → Riber

Nielsen, Birthe Thekla → Sjöström

F = Fødselsdato, -år, -sted
L = Lærersted
K = Kandidat

E = Examinat
A = Nuværende arbejdssted
Å + årstal = Årbog, hvori afdøde sidst er optaget

P = Pensioneret
D = Død (årstal)

Nielsen, Bjørn Braget

F: 21.8.1949 København
L: Frederiksberg Gammel Kongevejs apotek
K: 1973,3
A: Charlottenlund apotek

Nielsen, Bodil

Født: Lauridsen
F: 11.3.1949 Løgstør
L: Middelfart apotek
K: 1973,3
A: København Sydhavnsapoteket

Nielsen, Bodil → Hauge

Nielsen, Bodil → Brock

Nielsen, Bodil Kjerbye → Møller-Petersen

Nielsen, Bodil Margrethe West → Bilde

Nielsen, Bodil Villads → Mygind

Nielsen, Britta

Født: Danielsen
F: 8.4.1948 Haderslev
L: Frederiksberg Dalgas Boulevard apotek
K: 1974,1

Nielsen, Britta → Ryle

Nielsen, Carl → Å 60

Nielsen, Carl Gustav

F: 14.2.1914 Brønderslev
L: Brønderslev apotek
K: 1939

Nielsen, Carsten Martini

F: 7.5.1949 Dalum
L: Odense Sct. Hans apotek
K: 1975,2
A: DAK-Laboratoriet a/s

Nielsen, Cathrine Kirstine → Å 54

Nielsen, Cathryn Susanne

F: 5.3.1952 Islev
L: København Sundby apotek
K: 1984,1

Nielsen, Christian Henrik

F: 4.4.1887 Roskilde
L: Næstved Løve apotek
K: 1909,2

Nielsen, Christian Holme

F: 10.8.1911 Kølstrup
L: Odense apoteket Ørnen
K: 1942
P: Pensioneret apoteker
Ebeltoft apotek 1969-81
Vrå apotek 1961-69

Nielsen, Christian Jens

F: 24.5.1892 Frederiks sogn
L: Hillerød Frederiksborg apotek
K: 1915,1
P: Pensioneret apoteker
Århus Søndergades apotek 1953-63
Karise apotek 1944-53

Nielsen, Christian Oliver → Å 74

Nielsen, Christian Peter Høygaard →
Høygaard-Nielsen

Nielsen, Dorte Bryder

F: 27.9.1953 Fredericia
L: Århus Løve apotek
K: 1978,1
A: H. Lundbeck & Co. A/S

Nielsen, Dorte Lynge

F: 6.7.1950 Brovst
L: Hjørring Løve apotek
K: 1980,1
A: Thisted Svane apotek

Nielsen, Dorthe Gårsvig → Døssing

Nielsen, Ebba → Bjerrum

Nielsen, Ebba Gudrun

Født: Iversen
F: 15.12.1901 Vejle
L: Vejle Gorms apotek
E: 1924,2

Nielsen, Ebba Holme → Hansen

Nielsen, Edel → Ringbæk

Nielsen, Einar Christian

F: 5.4.1925 Langaa
L: Haderup apotek
Århus Søndergades apotek
E: 1946,2
P: Pensioneret ap. medhj.

Nielsen, Ejnar Svenn Robert

F: 17.9.1907 København
L: Frederiksberg apoteket Bjørnen
E: 1930,2

Nielsen, Ejner Helge

F: 29.2.1920 Bredtved
L: Skælskør apotek
E: 1942,2
A: Frederikssund apotek

Nielsen, Elisabeth

Født: Dornonville de la Cour
Tidl.: Verstege
F: 23.5.1934 Abenrå
L: Fredensborg apotek
E: 1956,2

Personregister

Nielsen

Nielsen, Elise Johanne Margrethe (f. Clausen) → Å 80
Nielsen, Ella Karina Natalie → Weis

Nielsen, Ellen

Født: Christensen
F: 3.9.1942 Herning
L: Herning Løve apotek
Næstved Løve apotek
K: 1966
A: Esbjerg Krone apotek

Nielsen, Ellen

Født: Mogensen
F: 25.8.1928 Hobro
L: Hobro apotek
E: 1951,1

Nielsen, Ellen Bodil → Alstrup
Nielsen, Ellen Elvira → Gottlieb

Nielsen, Ellen Friche

F: 20.7.1944 Århus
L: Frederikshavn Svane apotek
K: 1976,1
A: København Sønderbro apotek

Nielsen, Ellen Johanne → Olsen

Nielsen, Ellen Margrethe

Født: Hjorth
F: 26.3.1926 Særslev
L: Odense St. Knuds apotek
E: 1950,1
A: København, Statens Seruminstitut

Nielsen, Ellen Margrethe

Født: Sørensen
F: 21.1.1904 Nødager sogn
L: Hjørring Svane apotek
E: 1924,1

Nielsen, Ellen Margrethe

Født: Lauritsen
F: 17.10.1904 Præstø
L: Præstø apotek
E: 1924,1

Nielsen, Ellen Margrethe Westh → Sørensen

Nielsen, Ellen Rigmor → Rabing-Christensen

Nielsen, Elsa Ebbesen

F: 8.10.1955 Rønnede
L: Haslev apotek
K: 1980,2
A: København Danmarks farmaceutiske Højskole

Nielsen, Else → Holm-Pedersen
Nielsen, Else Birgitte Skov → Steffensen

Nielsen, Else Ingrid

Født: Andersen
F: 25.6.1932 Menada, Celebes
L: Århus Jernbane apotek
E: 1956,2

Nielsen, Else Marie

Født: Gjermansen
F: 7.10.1904 Hobro
L: Løkken apotek
E: 1927,2

Nielsen, Else Marie → Andersen

Nielsen, Else-Margrethe

Født: Hansen
F: 3.12.1904 Kerteminde
L: Kerteminde apotek
E: 1924,2

Nielsen, Elsebet Østergaard

F: 8.4.1955 Øster Brønderslev
L: Dronninglund apotek
K: 1980,2
Lic. pharm.

Nielsen, Emil Georg → Esfelt

Nielsen, Erik

F: 20.4.1937 Helsingør
L: København apoteket Trianglen
K: 1963
A: Københavns Universitet

Nielsen, Erik Riber → Riber

Nielsen, Erland Peülicke

F: 27.9.1909 København
L: København Svane apotek
K: 1933,2
P: Pensioneret apoteker
Østbirk apotek 1959-76

Nielsen, Erna Helene → Lintner

F = Fødselsdato, -år, -sted
L = Lærersted
K = Kandidat

E = Examinat
A = Nuværende arbejdssted
Å + årstal = Årbog, hvori afdøde sidst er optaget

P = Pensioneret
D = Død (årstal)

Nielsen, Esther Beck

Født: Jessen
F: 8.8.1926 Odense
L: Odense apoteket Ørnen
E: 1949,1

Nielsen, Esther Doris

F: 18.10.1900 Nordby, Fanø
L: København Øresunds apotek
K: 1925,2

Nielsen, Eva Ingrid

Født: Larsen
F: 15.12.1922 København
L: Gentofte apotek
E: 1946,2

Nielsen, Eva Killerup → Svenssen

Nielsen, Eva Møller

F: 16.2.1956 Bjerringbro
L: Randers Krone apotek
K: 1981,2
A: Novo Industri A/S

Nielsen, Frank Reinholdt

F: 24.6.1929 Assens
L: Assens apotek
K: 1954,2
A: Løvens kemiske Fabrik

Nielsen, Frantz Otto

F: 18.4.1896 Randers
L: Randers Krone apotek
K: 1918,1

Nielsen, Frode Dencher → Å 74
Nielsen, Georg Aage Kjerbye → Å 78
Nielsen, Gerda Klit → Hansen
Nielsen, Gerda Maegaard (f. Vennervald
Hansen, tidl. Vennervald) → Å 74

Nielsen, Gerda Marie Selma

F: 20.11.1909 Gerlev
L: Nykøbing S. apotek
K: 1935,2
P: Pensioneret provisor

Nielsen, Gerda Winther → Jensen

Nielsen, Gert

F: 2.1.1948 Struer
L: Holstebro Løve apotek
K: 1976,2
A: Skive Svane apotek

Nielsen, Gertrud Maria Hjelm → Sørensen
Nielsen, Govert Arthur Knud → Å 70
Nielsen, Grete → Lauesen
Nielsen, Grete Kragh → Steiner

Nielsen, Grete Schou → Mørch
Nielsen, Grete Schouenborg → Stilling

Nielsen, Grethe Bildsøe Hjelm

Født: Hansen
F: 9.10.1947 Århus
L: Lemvig apotek
K: 1971,2
A: Holstebro Løve apotek

Nielsen, Gudrun

F: 14.3.1901 Ansager
L: Thyholm Hvidbjerg apotek
E: 1922,2

Nielsen, Gudrun Maren

F: 1.8.1938 Herfølge
L: Næstved Løve apotek
K: 1964
A: Ringsted apotek

Nielsen, Gunna → Bastrup

Nielsen, Gunnar Damgård

F: 11.12.1943 Århus
L: Jels Løve apotek
K: 1970
Lic. pharm.
A: København, Arbejdsmiljøinstituttet

Nielsen, Gunnar Jacob Christian

F: 6.4.1916 Vejle
L: Odense Sct. Hans apotek
K: 1939
A: Apoteker på Nyborg Nørrevold apotek

Nielsen, Gunner Michael Næsted

F: 22.9.1902 Skanderborg
L: Skanderborg apotek
K: 1928,2
P: Pensioneret provisor

Nielsen, Gyda Hegermann

Født: Andersen
F: 17.4.1926 København
L: Ordrup apotek
K: 1952,2
A: A/S Alfred Benzon

Nielsen, Hanne

F: 12.3.1955 Hørsholm
L: Herning Østergades apotek
K: 1980,2
A: Mecobenzon A/S

Nielsen, Hanne

F: 28.7.1951 Roskilde
L: Slagelse Rådhus apotek
K: 1975,2
Lic. pharm.
A: København, Levnedsmiddelkontrollen

Personregister

Nielsen

Nielsen, Hanne → Hansen

Nielsen, Hanne Birgitte Schram

F: 20.2.1957 Søborg
L: Glostrup apotek
K: 1982,1
A: Novo Industri A/S

Nielsen, Hanne Bækby → Gry

Nielsen, Hanne Herborg → Henriksen

Nielsen, Hanne Thiel → Beck

Nielsen, Hans

F: 22.7.1955 København
L: Herlev apotek
K: 1980,1
A: A/S Dumex

Nielsen, Hans Børge

F: 1.6.1911 Kjellerup
L: Kjellerup apotek
K: 1935,2

Nielsen, Hans Carl

F: 28.9.1904 København
L: København Sct. Matthæus apotek
K: 1930,1

Nielsen, Hans Jakob Hjelm → Å 68

Nielsen, Hans Kristian Thorvald → Å 68

Nielsen, Hans Rasmus → Å 68

Nielsen, Hans William → Å 70

Nielsen, Harald

F: 1.7.1908 Ikast
L: Nørre-Snede apotek
K: 1930,1
P: Pensioneret apoteker
Brøndbyøster apotek 1958-78

Nielsen, Harriet Elisabeth Preisler →
Larsen

Nielsen, Hedevig Andrea

F: 8.1.1902 Frederikshavn
L: København apoteket Trianglen
Frederikshavn
E: 1922,1

Nielsen, Helene

F: 21.5.1925 Havnelev
L: Glumsø apotek
K: 1953,2
A: Rødovre apotek

Nielsen, Helga Kristine

Født: Behrens
F: 22.3.1910 Låsled, Gram sogn
L: Gråsten apotek
E: 1928,2

Nielsen, Helle Rud → Brange

Nielsen, Hellen Kirstine Schioldann →
Haase

Nielsen, Henning

F: 22.8.1950 Farum
L: Birkerød apotek
K: 1979,1
A: Pfizer A/S

Nielsen, Henning Jørgen Moesgaard →
Moesgaard

Nielsen, Henny Gyrithe → Johansen

Nielsen, Henrik Rist

F: 15.8.1943 Frederiksberg
L: København Sønderbro apotek
K: 1968
A: København Bispebjerg Hospital

Nielsen, Henrik Steen

F: 16.8.1950 København
L: Herlev apotek
K: 1976,2
A: Roskilde Svane apotek

Nielsen, Henry Gadegaard → Gadegaard

Nielsen, Henry Kristian Søndergaard →
Søndergaard

Nielsen, Herman → Å 74

Nielsen, Hermann → Å 62

Nielsen, Hilda Magdalene → Å 76

Nielsen, Holger Lylov

F: 15.9.1937 København
L: Hvidovre apotek
K: 1963
A: Københavns Amts Sygehusvæsen,
Centralapoteket i Herlev

Nielsen, Ib

F: 2.6.1933 Vejgaard
L: Aalborg Svane apotek
K: 1957,2
A: Apoteker på Aalborg Svane apotek

F = Fødselsdato, -år, -sted
L = Lærersted
K = Kandidat

E = Examinat
A = Nuværende arbejdssted
Å + årstal = Årbog, hvori afdøde sidst er optaget

Nielsen, Ib

F: 8.2.1930 København
L: København Borups Allé apotek
K: 1954,2
A: Hjørring sygehus

Nielsen, Ib Krag Vestergaard → Å 70

Nielsen, Ib Palle Alfred

F: 1.3.1922 Virum
L: Hellerup Jernbane apotek
K: 1949,2

Nielsen, Ida Ellen → Pade

Nielsen, Ida Johanne Marie

Født: Mortensen
F: 22.5.1929 Ringsted
L: Ringsted Løve apotek
E: 1953,2
P: Pensioneret ap. medhj.

Nielsen, Ida Juul

Født: Katholm
F: 26.4.1920 Grenå
L: Hobro apotek
E: 1942,2
A: Nørresundby apotek

Nielsen, Ida Margrethe

F: 4.8.1905 Århus
L: Århus Munke apotek
K: 1935,2
P: Pensioneret provisor

Nielsen, Inga → Scheibel

Nielsen, Inga Lillian

Født: Bøjesen
F: 7.4.1927 Sønderborg
L: Slagelse Svane apotek
E: 1948,2

Nielsen, Inge

Født: Kromann
F: 13.9.1935 Vejle
L: Viby apotek
E: 1958,1

Nielsen, Inge Lise → Adelgaard

Nielsen, Inge Marie Kathrine → Foltmann

Nielsen, Inge Merete Drewes → Pedersen

Nielsen, Inge-Lise Brink

Født: Krog-Meyer
F: 4.2.1930 Skælskør
L: Skælskør apotek
K: 1953,2
A: Århus Marselisborg apotek

Nielsen, Ingeborg

Født: Hemmersam
F: 17.2.1909 Kiel, Tyskland
L: Esbjerg Krone apotek
E: 1941,2
P: Pensioneret ap. medhj.

Nielsen, Ingeborg → Nicoladoni

Nielsen, Ingeborg Bendix → Østerbye

Nielsen, Ingeborg Pauline

Født: Henriksen
F: 25.12.1927 Hadsund
L: Odense Dalum apotek
E: 1951,1
A: Nysted apotek

Nielsen, Ingelise Wegener Hansen →
 Littmark

Nielsen, Inger → Sander

Nielsen, Inger Agnethe Duus

Født: Hansen
F: 11.4.1936 Odense
L: Ejby apotek
K: 1961,2
A: Odense apoteket Bryggergården
 Odense Løve apotek

Nielsen, Inger Alfrida → Jensen

Nielsen, Inger Birgitta Møller

Født: Iversen
F: 29.5.1920 Ribe
L: Nykøbing S. apotek
E: 1946,2

Nielsen, Inger Borella Stangegaard →
 Stangegaard

Nielsen, Inger Elisabeth Laura

Født: Andreassen
F: 26.11.1915 Brørup
L: Odense Sct. Hans apotek
E: 1939,1

Nielsen, Inger Marie Kjærgaard → Jensen

Nielsen, Inger Mark → Jensen

Nielsen, Inger-Marie Højrup → Vangsgaard

Nielsen, Ingrid → La Pia

Nielsen, Ingrid Holdt → Holdt

Nielsen, Ingrid Lylov

Født: Tranberg
F: 21.8.1939 Neksø
L: Søborg apotek
K: 1965
A: Frederiksberg Dalgas Boulevard apotek

Personregister

Nielsen

Nielsen, Ingrid Wodstrup →

Wodstrup-Nielsen

Nielsen, Jacob → Clausen-Nielsen

Nielsen, Jacob Knud Vilhelm Hogrebe →
Hogrebe-Nielsen

Nielsen, Jean Sophus → Tromholt

Nielsen, Jens Adolf

F: 10.2.1900 Holbæk

L: Holbæk Løve apotek

K: 1922,2

Nielsen, Jens Carl Johan Wildt → Germer

Nielsen, Jens Christian → Å 74

Nielsen, Jens Glerum → Glerum

Nielsen, Jens Handberg

F: 16.9.1958 Struer

L: Lemvig apotek

K: 1984,2

Nielsen, Jens Jørgen Fischer

F: 1.1.1917 Korslund

L: Århus Jernbane apotek

E: 1939,2

Nielsen, Jens Peter → Nielsen, Peter

Nielsen, Jens Schmidt

F: 21.12.1952 Sønderborg

L: Ribe apotek

K: 1979,2

A: DAK-Laboratoriet a/s

Nielsen, Jens Vagn

F: 7.4.1943 København

L: Tårnby apotek

K: 1968

A: Dansk Farmaceutisk Industri A/S
HECApharm Aps

Nielsen, Jens Vilhelm Skipper Malling

F: 25.7.1919 Århus

L: Århus Løve apotek

K: 1944,2

A: Leo Laboratories Ltd. Dublin

Nielsen, Jes Christian Anton Marius →
Å 60

Nielsen, Jette Egstrand

F: 9.3.1956 Hillerød

L: Frederiksværk apotek

K: 1981,1

A: Pfizer A/S

Nielsen, Joan Alice Lehnshau → Boye

Nielsen, Johanne Marie → Iversen

Nielsen, Julie Elisabeth

Født: Kabell

F: 1.10.1905 Thisted

L: Nykøbing S. apotek

E: 1927,2

Nielsen, Jutta Johanne Deichmann

Født: Heegaard

F: 5.8.1891 Fuur

L: Silkeborg Himmelbjerg apotek

K: 1916

Nielsen, Jytte Lindequist → Dannow

Nielsen, Jytte Møller → Ahlmann

Nielsen, Jørgen Agdal → Agdal

Nielsen, Jørgen Beck → Beck

Nielsen, Jørgen Erik Svander → Svander

Nielsen, Jørgen Hedemann

F: 15.10.1926 Skive

L: Skive Løve apotek

K: 1951,2

A: Vejle Løve apotek

Nielsen, Jørn → Gry

Nielsen, Kai → Å 62

Nielsen, Kai Ulrik

F: 20.8.1925 Lyngby

L: København Linde apoteket

K: 1954,1

A: Novo Industri A/S

Nielsen, Kaj

F: 23.1.1916 Kolding

L: Holsted apotek

Horsens Løve apotek

K: 1943,2

P: Pensioneret provisor

Nielsen, Kaj Bondrup

F: 12.5.1920 København

L: København Sct. Pauls apotek

K: 1944,2

Nielsen, Kaj Christoffer Synnestvedt

F: 18.11.1900 Viborg

L: Viborg Løve apotek

Fredericia Løve apotek

K: 1922,2

P: Pensioneret apoteker

København Sønderbro apotek 1949-71

F = Fødselsdato, -år, -sted

L = Lærersted

K = Kandidat

E = Examinat

A = Nuværende arbejdssted

Å + årstal = Årbog, hvori afdøde sidst er optaget

P = Pensioneret

D = Død (årstal)

Nielsen, Kaj Elgaard

F: 21.11.1942 Fåborg
L: Odense Svane apotek
K: 1968
A: Viborg Sygehus

Nielsen, Kaj Georg

F: 15.5.1930 Brønderslev
L: København Linde apoteket
K: 1954,2

Nielsen, Karen

F: 24.2.1908 Aalborg
L: Aalborg Reberbane apotek
E: 1928,2

Nielsen, Karen

Født: Eriksen
F: 7.10.1936 Århus
L: Århus Jernbane apotek
K: 1959,2
A: Århus Sct. Pauls apotek

Nielsen, Karen (f. Holdt) → Å 70

Nielsen, Karen Ebba

Født: Lyders
F: 5.8.1925 København
L: København Linde apoteket
K: 1951,1
A: København, Statens Seruminstitut

Nielsen, Karen Elisabeth

Født: Eering
F: 19.2.1921 Frederiksberg
L: Århus Marselisborg apotek
K: 1948,2
A: Novo Industri A/S

Nielsen, Karen Emilie → Søgård
 Nielsen, Karen Johanne Vitta → Mørch
 Nielsen, Karen Margrethe Mølgård →
 Thyssen

Nielsen, Karen Overgaard

Født: Rasmussen
F: 14.4.1950 Rynkeby
L: Odense Sygehus apotek
 Odense Albani apotek
K: 1976,2
A: Thisted Løve apotek

Nielsen, Karla Jensine

Født: Møller
F: 6.3.1930 Egersund
L: Broager apotek
E: 1953,1
A: Sindal apotek

Nielsen, Kirsten

Født: Petersen
F: 25.6.1946 Tullebølle
L: Odense Sct. Hans apotek
K: 1972,2
A: København, Laborantskolen i
 Hovedstadsområdet

Nielsen, Kirsten

Født: Severinsen
F: 2.11.1929 København
L: Ballerup apotek
K: 1954,2

Nielsen, Kirsten Bolvig → Thomsen

Nielsen, Kirsten Bødker

F: 2.5.1950 Esbønderup
L: København apoteket Trekroner
K: 1975,2
A: Ringsted apotek

Nielsen, Kirsten Eichstedt

Født: Jalling
F: 11.7.1930 Brabrand
L: Århus Sct. Lukas apotek
K: 1956,2
A: Silkeborg Himmelbjerg apotek

Nielsen, Kirsten Fischer → Madsen
 Nielsen, Kirsten Gudrun Holdt → Meyer

Nielsen, Kirsten Inger Frøhstuck

Født: Olsen
F: 19.4.1921 København
L: Hillerød Frederiksberg apotek
K: 1946,2

Nielsen, Kirsten Lindegaard → Børgesen
 Nielsen, Kirsten Margareta Seidel →
 Sørensen

Nielsen, Kirsten Milert

Født: Møller
F: 30.8.1945 Vejle
L: Vejle Svane apotek
K: 1969
A: Dansk Droge A/S

Nielsen, Kirsten Møller → Eberth

Nielsen, Kirsten Worsaae

Født: Ove-Bisgaard
F: 9.3.1931 Ejby
L: Kerteminde apotek
K: 1956,1
A: København Christianshavns apotek

Nielsen, Kirstine Levin (f. Ejsing) → Å 56

Personregister

Nielsen

Nielsen, Kjeld Mann

F: 23.2.1951 Langå
L: Randers Løve apotek
K: 1977,3
A: København, Arbejdstilsynet,
Arbejds miljøinstituttet

Nielsen, Knud Secher

F: 18.9.1900 Århus
L: Lemvig apotek
Slagelse Svane apotek
E: 1923,2
P: Pensioneret ap. medhj.

Nielsen, Knud Skat Snitkjær

F: 19.11.1925 Korsør
L: Fredericia Axeltorv apotek
K: 1954,2
A: Gislev apotek

Nielsen, Knud Svend Johannes → Nilou

Nielsen, Knud Valdemar Lund → Å 68

Nielsen, Lars Bo

F: 11.6.1956 Kolding
L: Kolding Løve apotek
K: 1984,2

Nielsen, Lars Ingemann

F: 26.7.1954 Lyngby
L: Hørsholm apotek
K: 1980,1
A: Allergologisk Laboratorium A/S

Nielsen, Lars Kamp

F: 30.10.1943 Fredericia
L: Middelfart apotek
K: 1967
Lic. pharm.
A: Københavns Universitet

Nielsen, Leis → Andersen

Nielsen, Leo Eigil Viggo

F: 8.9.1906 Lillerød
L: København Valby apotek
K: 1930,1
P: Pensioneret apoteker
København Stjerne apotek 1955-76

Nielsen, Leon Edvin Nicolajsen

F: 21.10.1901 Vejen
L: Sorø apotek
Hedensted apotek
E: 1925,1

Nielsen, Leonora Brandt → Å 68

Nielsen, Lis

Født: Jensen
F: 23.3.1950 Tarup
L: Aalborg Østerbro apotek
K: 1975,1

Nielsen, Lis → Arge

Nielsen, Lis Borch

Født: Petersen
F: 27.10.1934 København
L: København Vanløse apotek
E: 1956,2

Nielsen, Lis Smed

F: 8.12.1937 Gentofte
L: København Blågårds apotek
K: 1961,2
A: DAK-Laboratoriet a/s

Nielsen, Lisbeth → Pedersen

Nielsen, Lisbeth → Iversen

Nielsen, Lisbeth Margrethe

F: 2.11.1952 Veflinge
L: Odense apoteket Bryggergården
K: 1979,1
A: Horsens Svane apotek

Nielsen, Lise

Født: Pedersen
F: 1.2.1925 Århus
L: Østbirk apotek
Horsens Søndergades apotek
K: 1949,2

Nielsen, Lise

Født: Dalberg-Pedersen
F: 30.6.1941 København
L: Frederiksberg Dalgas Boulevard apotek
K: 1965

Nielsen, Lissen Ejna → Gottlieb

Nielsen, Lissi Henny → Garfalk

Nielsen, Mads → Å 58

Nielsen, Marianna Birgitte → Hesselholt

Nielsen, Marianne Fogh → Poulsen

Nielsen, Marie → Udsen

Nielsen, Marie Sofie → Andersen

Nielsen, Martha Nielsine →
Clausen-Nielsen

Nielsen, Martin Emanuel → Å 68

F = Fødselsdato, -år, -sted
L = Lærersted
K = Kandidat

E = Examinat
A = Nuværende arbejdssted
Å + årstal = Årbog, hvori afdøde sidst er optaget

P = Pensioneret
D = Død (årstal)

Nielsen, Martin Kjærulf

F: 14.4.1938 Frederiksberg
L: Kastrup apotek
K: 1961,2
A: Næstved, Centralsygehuset

Nielsen, Mette Holmgaard

F: 24.4.1934 København
L: Rødovre apotek
K: 1958,1

Nielsen, Mogens Brøsted → Brøsted

Nielsen, Mogens Emil → Å 68

Nielsen, Mogens Overgaard

F: 11.2.1940 Bedsted, Thy
L: Hurup apotek
K: 1964
A: Apoteker på Hurup apotek

Nielsen, Mogens Peter → Å 68

Nielsen, Niels Dennis

F: 19.7.1952 København
L: Hammel Frijsenborg apotek
K: 1983,2
A: Løvens kemiske Fabrik

Nielsen, Niels Eli Agnold Collin

F: 13.10.1905 Rubjerg sogn
L: Århus Sct. Clemens apotek
E: 1930,1

Nielsen, Niels Jakob

F: 28.7.1929 Jenbjerg
L: Asnæs apotek
Roskilde Dom apotek
K: 1959,1
A: Københavns Amts Sygehusvæsen,
Centralapoteket i Herlev

Nielsen, Niels Johannes

F: 20.8.1935 Volstrup
L: Frederikshavn Løve apotek
K: 1963
A: Apoteker på Karup apotek

Nielsen, Niels Johannes Siggaard →
Siggaard

Nielsen, Niels Vilhelm Erik

F: 31.12.1928 København
L: København Vaisenhus apotek
E: 1952,2

Nielsen, Oluf → Å 62

Nielsen, Oluf Asbjørn → Å 78

Nielsen, Orla Ahlmann

F: 16.11.1928 Gunderup
L: Nørresundby apotek
K: 1952,2

Nielsen, Ove Cock

F: 10.8.1920 Vejle
L: Fredericia Axeltorv apotek
K: 1947,2
P: Pensioneret provisor

Nielsen, Ove Kaj

F: 21.6.1927 Roskilde
L: Roskilde Svane apotek
K: 1953,1
A: København Valby apotek

Nielsen, Peder Marius Claudius → Å 70

Nielsen, Peer Nørkjær

F: 13.3.1953 Brønderslev
L: Hjørring Løve apotek
K: 1978,2
A: ICI-Pharma A/S

Nielsen, Per Elmose → Daugaard

Nielsen, Peter

Født: Jens Peter
F: 9.3.1938 Dronninglund
L: Dronninglund apotek
K: 1963
A: Tønder Løve apotek

Nielsen, Peter Berg

F: 24.5.1958 Virum
L: Stege apotek
K: 1984,2

Nielsen, Peter Lund

F: 20.7.1950 Århus
L: Århus Stjerne apotek
K: 1974,3
Lic. pharm.
A: Hjørring Løve apotek

Nielsen, Pia Juul

F: 20.10.1957 Virum
L: Birkerød apotek
K: 1983,2
A: København, Kemikaliekontrollen

Nielsen, Poul → Bonnén

Nielsen, Poul Amdt

F: 5.1.1905 Øster Marie
L: Århus Sct. Pauls apotek
E: 1926,2

Personregister

Nielsen

Nielsen, Poul Anker

F: 4.4.1951 Fjerritslev
L: Nørresundby apotek
K: 1977,1
A: Fredericia Axeltorvs apotek

Nielsen, Poul Erik

F: 12.8.1955 Astrup
L: Ringkøbing Løve apotek
K: 1979,2
A: Nykøbing M. Sct. Clemens apotek

Nielsen, Poul Michael → Manniche

Nielsen, Poul Wendelboe

F: 30.12.1939 Holbæk
L: Herlev apotek
K: 1964
A: Apoteker på Frederiksberg Fasan apotek

Nielsen, Poul-Erik

F: 1.1.1948 Hee
L: Lemvig apotek
K: 1976,1
A: H. Lundbeck & Co. A/S

Nielsen, Ragnhild → Å 70

Nielsen, Ragnhild Dorthea → Christensen

Nielsen, Randi Eifelt

Født: Jensen
F: 13.7.1944 Fåborg
L: Odense Sct. Hans apotek
K: 1970
A: Nærum apotek

Nielsen, Rigmor Preisler → Andresen

Nielsen, Robert Green

F: 25.10.1953 København
L: København Sønderbro apotek
K: 1980,2
A: CO-RO Food A/S

Nielsen, Robert William → Å 60

Nielsen, Rosa

Født: Parner
F: 13.4.1899 Aalborg
L: Brønderslev apotek
E: 1919,2

Nielsen, Ruth Helga Verding

F: 22.10.1930 Undløse
L: Nykøbing S. apotek
K: 1956,2
A: Frederiksværk apotek

Nielsen, Signe Ida Nathalia (f. Barton) →
Å 62

Nielsen, Sigurd Marinus

F: 9.7.1903 Perstrup
L: Aalestrup apotek
K: 1930,1
P: Pensioneret provisor

Nielsen, Solveig

Født: Rosenø
F: 30.4.1903 Arendal
L: Slagelse Svane apotek
E: 1924,2

Nielsen, Sonnich Jacob Fryland → Fryland

Nielsen, Steen

F: 25.4.1959 Aalborg
L: Kalundborg Svane apotek
K: 1984,1

Nielsen, Susanne Geneser → Geneser

Nielsen, Sven Juul → Å 74

Nielsen, Sven Uffe Worsaae

F: 12.3.1932 København
L: Tarm apotek
K: 1956,1
A: Medicinsk Laboratorium A/S

Nielsen, Sven-Erik Gert

F: 3.8.1926 Göteborg
L: København Archiv apotek
K: 1951,2
A: København, Rigshospitalets apotek

Nielsen, Svend → Å 80

Nielsen, Svend Foss → Foss

Nielsen, Svend Licht

F: 17.10.1902 København
L: København Sundby apotek
K: 1925,2
P: Pensioneret apoteker
Herlev apotek 1951-74

F = Fødselsdato, -år, -sted
L = Lærersted
K = Kandidat

E = Examinat
A = Nuværende arbejdssted
Å + årstal = Årbog, hvori afdøde sidst er optaget

P = Pensioneret
D = Død (årstal)

Nielsen, Svend Otto Synnestvedt

F: 3.12.1906 Viborg
L: Gudumholm apotek
Silkeborg Himmelsbjerg apotek
K: 1933,2
P: Pensionere! apoteker
Frederikshavn Løve apotek 1964-76
Vesterborg apotek 1956-64

Nielsen, Svend Stangegaard →
Stangegaard

Nielsen, Svend Aage Damgaard

F: 11.2.1935 Tingsted
L: Nykøbing F. Løve apotek
K: 1958,2

Nielsen, Søren Marius

F: 5.1.1896 Kjellerup
L: Kjellerup apotek
K: 1919

Nielsen, Tage Richard

F: 4.4.1908 Korsør
L: Slagelse Svane apotek
K: 1930,1
D: 1983

Nielsen, Thora Nordentoft

F: 3.5.1885 Thisted
L: Thisted
E: 1907,2

Nielsen, Thyra Marie → Juul

Nielsen, Tom Kaabjerg

F: 11.11.1932 Ringsted
L: Rødby Løve apotek
K: 1957,1
A: Mecobenzon A/S

Nielsen, Torben Asger

F: 26.1.1942 Frederikssund
L: Frederikssund apotek
K: 1964
A: H. Lundbeck & Co. A/S

Nielsen, Tove Friche

F: 28.5.1951 Århus
L: Frederikshavn Løve apotek
K: 1976,1
A: H. Lundbeck & Co. A/S

Nielsen, Ulla → Johnsson

Nielsen, Ulla Margrethe Bjørndahl

F: 2.12.1943 Stege
L: Svendborg Løve apotek
K: 1968
A: Herning Østergades apotek

Nielsen, Ulla Stevnsboe

Født: Spang-Hanssen
F: 12.4.1927 Frederiksberg
L: København Gyldenløves apotek
København apoteket Griffenfeld
K: 1953,2

Nielsen, Ulla Vinderslev Tovgaard

Født: Thøgersen
F: 26.10.1948 Randers
L: Randers Løve apotek
K: 1973,3
A: Aalborg sygehus, sygehusapoteket

Nielsen, Walther Schjøts

F: 13.10.1917 Rødby
L: Rødby apotek
Århus Søndergades apotek
K: 1943,2

Nielsen, Vera Kirstine

Født: Moesgaard
F: 19.8.1927 Helleved
L: Gram apotek
K: 1951,2
A: Åbyhøj apotek

Nielsen, Vibeke Bredahl → Jørgensen
Nielsen, Vibeke Hinge → Christiansen

Nielsen, Vibeke Kronborg

F: 1.9.1951 København
L: København Linde apoteket
K: 1977,1
A: Pharmacia A/S

Nielsen, Vibeke Rosendahl → Emdal

Nielsen, Viggo Højbjerg

F: 14.12.1919 Struer
L: Holstebro Løve apotek
K: 1944,2
A: Apoteker på Hvalsø apotek

Nielsen, Vilhelm Bernt

F: 6.2.1901 København
L: København Rådhus apotek
Gørlev apotek
E: 1923,1

Nielsen, Aage Johannes

F: 6.11.1898 Viborg
L: Viborg Svane apotek
K: 1925,2
P: Pensioneret apoteker
Hjørring Svane apotek 1960-68
Lundby apotek 1948-60

Nielsen, Aage Theil → Å 78

Nielsen, Aase → Møller

Personregister

Nielsen → Nissen

Nielsen, Aase

Født: Bornø
F: 1912 København
L: Hørsholm apotek
E: 1934,1

Nielsen, Aase

Født: Møller
F: 22.6.1931 København
L: Hellerup apotek
E: 1953,1

Nielsen, Åse Ellebye → Ohlsen

Nielsen, Aase Ingrid Bech

F: 26.2.1936 Rørup
L: Odense Svane apotek
K: 1962
A: Fredericia Axeltorvs apotek

Nielson, Kirsten

F: 30.5.1950 Frederiksberg
L: København apoteket Trekroner
K: 1975,3

Niemann, Heinrich Schneidermann

F: 14.4.1929 Vejle
L: Vejle Svane apotek
K: 1954,2
A: København Danmarks farmaceutiske Højskole

Niese-Pedersen, Poul Frederik → Å 70

Nikolaisen, Grethe Næsted

Født: Pedersen
Tidl.: Nicolaisen
F: 3.5.1942 Viborg
L: Kjellerup apotek
K: 1967
A: Grenå apotek

Nikolaisen, Inger Jette Øllgaard

Født: Øllgaard
Tidl.: Hansen
F: 12.8.1938 København
L: Ringsted Løve apotek
K: 1963,2
A: Ferritslev apotek

Nikolaisen, Lars Schandorf

F: 25.11.1942 Tønder
L: Hillerød Frederiksborg apotek
K: 1967
A: Grenå Sygehus

Nilausen, Birte Ellen

F: 3.6.1952 Fakse
L: Korsør apotek
K: 1977,1
A: Gråsten apotek

Nilou, Knud Svend Johannes (f. Nielsen) → Å 62

Nilsson, Birte Nanna → Tuxen
Nilsson, Gerd Lisa → Irming-Pedersen

Nilsson, Lisbeth

F: 26.11.1952 København
L: Hvidovre apotek
K: 1979,2
A: København Holmbladsgades apotek

Nilsson, Marianne Louise

Født: Olsen
F: 6.6.1941 København
L: København Øresunds apotek
K: 1966
A: Dakopatt A/S

Nissen, Astrid (f. Hansen) → Å 68

Nissen, Astrid Ragnhild

Født: Buchwaldt
F: 3.2.1900 Hjørring
L: Thisted Svane apotek
Frederiksberg apoteket Godthåb
K: 1927,1
P: Pensioneret provisor

Nissen, Bente → Lorentzen

Nissen, Ejnar Georg → Å 70

Nissen, Esther Agnethe → Nissen

Nissen, John Fabian

F: 24.5.1937 Odense
L: Odense Svane apotek
K: 1961,2

Nissen, Jørgen Rosenvold →
Rosenvold-Nissen

Nissen, Karen Johanne

F: 12.8.1893 Rudkøbing
L: Rudkøbing apotek
E: 1914,2

Nissen, Karin

Født: Pedersen
F: 15.11.1947 København
L: København Valby apotek
K: 1972,2

F = Fødselsdato, -år, -sted
L = Lærersted
K = Kandidat

E = Examinat
A = Nuværende arbejdssted
Å + årstal = Årbog, hvori afdøde sidst er optaget

Nissen, Maria Elisabeth → Søndergaard

Nissen, Poul Schjøtz

F: 5.7.1949 Ringkøbing
L: Ringkøbing Løve apotek
K: 1975,2
A: DAK-Laboratoriet a/s

Nissen, Renate → Manique

Nissen, Søren Georg Søe

F: 9.11.1948 Haslev
L: København Ægirs apotek
K: 1972,2
A: A/S Dumex

Nissen, Thorkild Sandager

F: 8.11.1936 Sandagergaard, Holsted
L: Ribe apotek
K: 1964
A: Apoteker på Vesterborg apotek pr. 1.6.1984

Nissen, Aase

F: 16.12.1952 Århus
L: Århus Sct. Pauls apotek
K: 1977,1
A: Astra-Gruppen A/S

Nistrup, Erik

F: 21.8.1920 Herning
L: Herning Løve apotek
K: 1947,2
A: Apoteker på Assens apotek

Nobel-Jørgensen, Henning

Født: Nobel Jørgensen
F: 30.5.1905 Fuglsø, Udbynedre sogn
L: Hørsholm apotek
K: 1931,2

Noer, Bent

F: 24.8.1916 Sneslev
L: Skibby apotek
Frederiksberg apoteket Falken
K: 1943,2
Dr. pharm.
P: Pensioneret fabriksleder

Noer, Gunver → Bohman

Noiesen, Karen Vilhelmine

Født: Budtz
F: 21.10.1910 Års
L: Tårnbæk apotek
K: 1935,2

Nordam, Bente → Nielsen

Nordfjeld, Kim

F: 16.2.1954 Odder
L: København Rigshospitalets apotek
København apoteket Trekroner
K: 1981,1
A: København Danmarks farmaceutiske
Højskole

Nordholm, Anna Nørgaard

F: 13.4.1956 København
L: København Linde apoteket
K: 1981,1
A: Gentofte apotek

Nordholm, Lars

F: 21.10.1955 Hjørring
L: Hjørring Løve apotek
K: 1980,2
A: København, Arbejdsmiljøinstituttet

Nordholm, Ulla → Brønnum

Nordstrand, Helle

F: 8.9.1950 København
L: Tårnby apotek
K: 1975,3
A: Kastrup apotek

Norel, Kaj

Tidl.: Petersen
F: 6.1.1900 Nakskov
L: Nakskov Nybro apotek
K: 1921,1

**Norgaard, Gerda Johanne Kirstine
Laursen**

F: 12.1.1903 Århus
L: Århus Sct. Clemens apotek
K: 1935,2
D: 1981

Norling, Tomas

F: 27.9.1958 København
L: Ringkøbing Løve apotek
K: 1984,2

Norman, Kirsten Susanne

F: 18.2.1951 Glostrup
L: Odense Sygehus apotek
Glostrup apotek
K: 1979,1
A: Dragør apotek

Normann-Hansen, Anna Kathrine

F: 14.3.1902 Frederiksberg
L: Frederiksberg Allé apotek
K: 1925,2

Personregister

Norn → Nymand

Norn, Svend

F: 8.5.1934 Haderslev
L: Haderslev Hjørte apotek
K: 1958,2
Lic. pharm.
Dr. pharm.
A: Københavns Universitet

Norup, Elsebeth Jette

F: 16.1.1955 Herlev
L: Herlev apotek
K: 1981,2
A: København Danmarks farmaceutiske
Højskole

Norup, Hans Rudolph

F: 18.6.1890 Nr. Felding
L: Holstebro
Bogense apotek
K: 1913

Nuesse, Ilse Frederike Otilie → Westh

Nuesse, Waldemar Alexander → Å 58

Nully, Kai Bertrand de → Å 68

Nuppenau, Helge

Født: Wermund-Nuppenau
F: 28.12.1924 Odense
L: København Sct. Stefans apotek
K: 1949,1
A: Apoteker på Hvidovre apoteket Friheden

Nybro, Marie Hansen → Alnor

Nybro, Niels

F: 13.12.1942 Skive
L: Haderslev Hjørte apotek
K: 1968
A: Viborg Sct. Mathias apotek

Nybroe, Paul Ernst

F: 9.4.1920 Gjørlev
L: København Sønderbro apotek
K: 1949,2
P: Pensioneret provisor

Nyeboe, Ancker Vilhelm Marius Johannes
Hjarup → Å 70

Nyegaard, Aksel

Født: Nyegaard Christensen
F: 12.3.1923 Rinkenæs
L: Gislev apotek
Svendborg Løve apotek
K: 1950,2
A: Apoteker på Odense Bolbro apotek

Nygaard, Benthe → Lehmann

Nygaard, Frida

Født: Rossen
F: 12.1.1925 Gram
L: København Sct. Pauls apotek
E: 1951,1

Nygaard, Johanne Laura (f. Ammitzbøll) →
Å 68

Nygaard, Per

F: 3.9.1937 Tønder
L: Tønder Løve apotek
K: 1961
Lic. pharm.
A: Københavns Universitet

Nygaard, Thorvald Olaf (f. Rodahl) → Å 68

Nygaard, Vivi Ruth Bech

Født: Paulsen
F: 27.11.1920 Århus
L: Århus Sct. Lukas apotek
E: 1944,2
A: Viby apotek

Nyholm, Claudine Kirstine Faurschou →
Sonne

Nyholm, Marie Helene → Å 78

Nykjær, Else Marie

Født: Søndergaard
F: 12.1.1942 Vestervig
L: Ringkøbing Løve apotek
K: 1969

Nymand, Birte Cecilie

F: 16.9.1946 København
L: Odder apotek
K: 1971,2

Nymand, Hanne Ruth → Kurtzhals

Nymand, Johannes Svejstrup

F: 4.4.1920 Hornslyd
L: Hornslyd apotek
K: 1947,2
A: Apoteker på Horsens Hvide Hest apotek

F = Fødselsdato, -år, -sted
L = Lærersted
K = Kandidat

E = Examinat
A = Nuværende arbejdssted
Å + årstal = Årbog, hvori afdøde sidst er optaget

P = Pensioneret
D = Død (årstal)

Nyrop-Larsen, Tine Juel

Født: Wiboltt
F: 14.8.1945 Hellerup
L: Hørsholm apotek
K: 1970
A: DAK-Laboratoriet a/s

Nystrup, Else Kirstine Würtzen

Født: Søgaard
F: 13.1.1927 Vils
L: Vils apotek
E: 1949,2

Næraa, Else → Wille

Nøddeboe, Aage Sonne

F: 27.11.1898 Allinge
L: Assens apotek
K: 1924,1
P: Pensioneret provisor

Nøddelund, Johan Kristian

F: 23.6.1938 Nørresundby
L: Aalborg Budolfi apotek
K: 1963
A: Mecobenzon A/S

Nørager-Nielsen, Knud

F: 14.11.1942 Nørresundby
L: Randers Svane apotek
K: 1968
A: Albertslund apotek

Nørager-Nielsen, Ruth Worre

Født: Jensen
F: 6.12.1946 Århus
L: København Husum apotek
K: 1971,2
A: Bagsværd apotek

Nørbjerg, Kirsten → Hansen

Nørby, Birgitte

F: 18.9.1944 Esbjerg
L: Nørre-Nebel apotek
K: 1969
A: Horsens Svane apotek

Nørby, Poul

F: 16.9.1932 Hellerup
L: København Oxford Allé apotek
K: 1957,2
A: Apoteker på Albertslund apotek

Nørbye, Eva

Tidl.: Nørby Binderup
F: 6.9.1946 København
L: Ringsted Løve apotek
K: 1971,2
A: Borup apotek

Nørbygaard, Elisabeth Johanne

F: 22.3.1946 Randers
L: Bispebjerg Hospitals apotek
København Linde apoteket
K: 1977,2
A: København, Isotop-Apoteket

Nørgaard, Anette

F: 26.10.1952 Øster Hornum
L: Aalborg Budolfi apotek
K: 1976,3
A: Løvens kemiske Fabrik

Nørgaard, Anne-Marie

F: 19.12.1951 Aalborg
L: Københavns Kommnehospitals apotek
København Kgl. Hof apotek
K: 1977,1
A: Astra-Syntex Lægemedler A/S

Nørgaard, Edel

Født: Westermann
F: 17.3.1920 Borsholm
L: Hornbæk apotek
København apoteket Griffenfeld
E: 1944,1

Nørgaard, Egon

F: 20.6.1920 Herning
L: Herning Østergades apotek
K: 1947,2
A: Apoteker på Brande apotek

Nørgaard, Elly

Født: Ottesen
F: 15.9.1907 København
L: København Sct. Jacobs apotek
E: 1928,2

Nørgaard, Esther

Født: Franck
F: 14.3.1920 Frederiksberg
L: Stubbekøbing apotek
E: 1942,1

Nørgaard, Henning

F: 8.5.1900 Aalborg
L: Køge apotek
K: 1922,2
P: Pensioneret provisor

Nørgaard, Jens

F: 29.10.1906 Hillerslev
L: Hundborg apotek
Thisted Løve apotek
K: 1930,1

Personregister

Nørgaard → Odér

Nørgaard, Karen Frydendal

Født: Andersen
F: 24.6.1956 Odense
L: Middelfart apotek
K: 1982,1
A: Holstebro Centralsygehuset

Nørgaard, Kirstine Margrethe

Født: Jensen
F: 17.11.1914 Rude
L: Fuglebjerg apotek
København Sct. Stefans apotek
K: 1941
P: Pensioneret

Nørgaard, Mette Kirstine → Jacobsen

Nørgaard, Poula

Født: Beck-Jørgensen
F: 19.10.1943 Sønderborg
L: Fredericia Løve apotek
K: 1968
A: Skørping apotek

Nørgaard, Ragna Søkjær

Født: Sørensen
Tidl.: Nørgaard Kristensen
F: 28.5.1920 Aalborg
L: Aalborg Reberbane apotek
K: 1946,2
P: Pensioneret provisor

Nørgaard-Andersen, Sven

Født: Nørgaard Andersen
F: 7.5.1945 København
L: Holte apotek
K: 1969
A: København Sundhedsstyrelsen

Nørhaven, Tove

Født: Jørgensen
F: 10.6.1947 Viborg
L: Århus Sct. Pauls apotek
K: 1970
A: Viborg Svane apotek

Nøring, Inger Merete → Warming

Nørlinger, Inger-Lise

Født: Andersen
Tidl.: Nørling Jensen
F: 5.1.1931 København
L: Hurup apotek
Skjern apotek
K: 1954,2
A: Grindsted apotek

Nørrngaard, Anne → Fischer
Nørreslet, Lise → Bloch-Sørensen

Nørretranders, Jørgen Due

F: 14.4.1951 Stege
L: Stege apotek
K: 1978,2
A: Odense Dalum apotek

Nørskov-Petersen, Else Johanne Torp

Født: Hædersdal
F: 17.9.1926 Assens
L: Assens apotek
E: 1949,1

Nørtoft, Gertrud Nørregaard

Født: Gjerløff
F: 14.12.1924 Hillerød
L: Hillerød Frederiksborg apotek
K: 1950,1
A: Frederiksberg Smallegades apotek

Nørtoft, Søren Kristian

F: 1.5.1923 Hjørring
L: København Borups Allé apotek
K: 1948,2

Nørum, Anne Mette → Skjoldager

Nøstvik, Ellen

F: 1953, Bodø, Norge
L: Århus Sct. Clemens apotek
K: 1978,3

O'Reilly, Inge

Født: Schaldemose
F: 20.3.1925 Haag, Holland
L: København Archiv apotek
K: 1949,2
A: København, Miljøstyrelsen

Obel, Nils Karmark → Å 74
Obelitz, Else Emma Johanne → Eefsen

Obling, Hans Axel

Født: Obling Jensen
F: 22.3.1940 Skærbæk
L: Bramminge apotek
K: 1966
A: Østervrå apotek

Oddershede, Ulla Ann → Jensen
Odér, Vibeke Rigmor Storm → Simonsen

F = Fødselsdato, -år, -sted
L = Lærersted
K = Kandidat

E = Examinat
A = Nuværende arbejdssted
Å + årstal = Årbog, hvori afdøde sidst er optaget

Offersten, Rita Skytte

Født: Christensen
F: 9.4.1952 Holstebro
L: Aalborg Reberbane apotek
K: 1975,2
A: Astra-Gruppen A/S

Ohlsen, Finn

F: 5.1.1924 Præstø
L: Haderslev Hjorte apotek
K: 1950,2
A: Apoteker på Christiansfeld apotek

Ohlsen, Ole

F: 19.3.1927 Præstø
L: Haderslev Hjorte apotek
K: 1951,2

Ohlsen, Åse Ellebye

Født: Nielsen
F: 19.1.1930 Esbjerg
L: Nørre-Nebel apotek
E: 1952,1

Ohm, Frida Zeuthen

Født: Burcharth
F: 17.3.1900 Kolding
L: Give apotek
K: 1925,2

Okdahl, Annelise → Nielsen

Okholm, Ruth

Født: Madsen
F: 27.1.1923 Haslund
L: Randers Krone apotek
E: 1945,2

Oksholt, Dorthe → Willumsen

Oksholt, Svend → Å 78

Olafsen, Hjørdis → Helms

Olafsson, Einar

F: 29.2.1956 Reykjavik
L: Island
K: 1984,2

Oldin, Birgit

F: 15.3.1945 Frederiksberg
L: Apoteksassistent
K: 1972,2
A: Ercopharm A/S

Oldin, Charly Anton → Å 68

Oldin, Jørgen Nedahl → Å 76

Olesen, Agnete Just →
Hasselbalch-Larsen

Olesen, Ane-Grethe → Bundgaard

Olesen, Anna Birthe Kristine

Født: Olsen
F: 1.4.1935 Vemmelev
L: Slagelse Jernbane apotek
K: 1958,2
A: Skagen apotek

Olesen, Annina Karoline → Andersen

Olesen, Asbjørn Grønning

F: 15.2.1923 Esbjerg
L: Viborg Sct. Mathias apotek
K: 1949,2
A: Lemvig apotek

Olesen, Bente → Torup

Olesen, Bodil Lund Rye → Hansen

Olesen, Elin → Almstrup

Olesen, Elna Kathinka → Jensen

Olesen, Eva

Født: Pedersen
F: 23.8.1950 Århus
L: Århus Kommunehospital apotek
K: 1978,2
A: Århus Løve apotek

Olesen, Gerda

Født: Elving
F: 9.2.1922 København
L: København Løve apotek
E: 1943,2

Olesen, Ingeborg → Binger

Olesen, Inger Kirstine

Født: Hansen
F: 18.3.1936 Skibby
L: Skibby apotek
E: 1957,1
A: Århus Svane apotek

Olesen, Jens Bo

F: 15.3.1951 Odense
L: Nykøbing Svane apotek
K: 1975,2
A: Leo Pharmaceutical Hellas Ltd. Athen

Olesen, Jens Christian → Å 68

Olesen, Jens Pii

F: 30.11.1931 Frederikshavn
L: Allinge apotek
Aalborg Svane apotek
K: 1957,2
A: Apoteker på Skagen apotek

Olesen, Johanne Just → Videbech

Personregister

Olesen → Olsen

Olesen, Kirsten

Født: Hollesen
F: 22.8.1935 Tølløse
L: Løgstør apotek
E: 1957,1
A: Kolding Løve apotek

Olesen, Lene Hübertz

Født: Thomsen
F: 20.3.1945 Vejle
L: Egtved apotek
K: 1969
A: København Sundhedsstyrelsen

Olesen, Lisbeth → Ekstrøm

Olesen, Mogens Balslev

F: 3.6.1921 Højen
L: Vejle Løve apotek
K: 1948,2

Olesen, Olaf Emil Theodor → Å 56

Olesen, Ole Nørby

F: 8.1.1932 Hornslet
L: Hornslet apotek
Rønne apotek
K: 1957,2
A: Apoteker på Rønne apotek

Olesen, Ole Vendelin

F: 7.10.1933 Randers
L: Aalborg Løve apotek
K: 1957,2
A: Århus, Psykiatrisk Hospital

Olesen, Poul Pii

F: 18.2.1934 København
L: Nørresundby apotek
E: 1956,1
A: Pfizer A/S

Olesen, Thorvald Westergaard → Å 70

Olesen, Aage Westergaard → Å 68

Oirik, Bente Høpfner → Petersen

Olsen, Alice Anette

Født: Ottesen
F: 30.10.1951 Branderslev
L: Charlottenlund apotek
K: 1977,1
A: H. Lundbeck & Co. A/S

Olsen, Anna Birthe Kristine → Olesen

Olsen, Anna Elisabeth → Gundersen

Olsen, Anna Margrethe → Å 58

Olsen, Anne → Tørholm

Olsen, Anne Brink Neerup → Jensen

Olsen, Annelise → Thomsen

Olsen, Annelise

F: 3.11.1923 Ærøskøbing
L: Ærøskøbing Ærø apotek
K: 1956,2
A: Apoteker på Åbenrå Svane apotek

Olsen, Axel

F: 29.5.1931 Åbenrå
L: Frederiksberg Allé apotek
E: 1954,2
A: Ishøj apotek

Olsen, Bendt Mansa → Mansa

Olsen, Birgit

Født: Pedersen
F: 25.2.1944 Lintrup
L: Jels Løve apotek
K: 1968
A: Novo Industri A/S

Olsen, Birgit Avlund

F: 5.2.1959 Frederiksberg
L: Hundige apotek
K: 1984,1

Olsen, Birthe

F: 1.11.1944 Århus
L: Randers Svane apotek
K: 1970
A: A/S Alfred Benzon

Olsen, Birthe Koldby → Naver

Olsen, Bjørn

F: 2.7.1916 København
L: Glostrup apotek
København Steno apotek
K: 1941
P: Pensioneret apoteker
Vamdrup apotek 1967-83

Olsen, Bodil → Kehler

Olsen, Børge

F: 21.2.1935 Stubbekøbing
L: Stubbekøbing apotek
K: 1960,1
A: A/S Badiilin

F = Fødselsdato, -år, -sted
L = Lærersted
K = Kandidat

E = Examinat
A = Nuværende arbejdssted
Å + årstal = Årbog, hvori afdøde sidst er optaget

P = Pensioneret
D = Død (årstal)

Olsen, Carl Holger → Å 80
 Olsen, Carl Valdemar → Å 76

Olsen, Carol Alex

F: 6.2.1931 Rutsker
L: København Sølvtorvets apotek
K: 1957,1

Olsen, Ella Kongsbak → Hegelund
 Olsen, Ellen → Andersen

Olsen, Ellen Johanne

Født: Nielsen
F: 4.9.1904 Oure sogn
L: Svendborg Sct. Nicolai apotek
E: 1924,2

Olsen, Ellen Olga

F: 12.6.1922 Aalborg
L: Nørresundby apotek
K: 1950,1
A: Aalborg Boulevard apotek
 Aalborg Reberbane apotek

Olsen, Else → Bak
 Olsen, Ernst → Å 20

Olsen, Eva Dissing

F: 26.4.1958 Esbjerg
L: Ribe apotek
K: 1984,2

Olsen, Eva Sandermann

Født: Stahl
F: 7.1.1927 Skovshoved
L: København Amagerbro apotek
K: 1951,2
A: København Vesterbro apotek

Olsen, Evald Theodor

F: 12.6.1909 Saksøbing
L: Nykøbing F. Løve apotek
K: 1933,2
P: Pensioneret apoteker
 Snertinge apotek 1959-78

Olsen, Flemming Enok

F: 13.8.1953 Hillerød
L: Birkerød apotek
K: 1980,2
A: H. Lundbeck & Co. A/S

Olsen, Flemming Mølkjær

F: 13.7.1953 Aalborg
L: Nørresundby apotek
K: 1978,2
A: Hjørring Svane apotek

Olsen, Frida Magnhild → Kaare
 Olsen, Gerda → Balle

Olsen, Grete Lilly → Jensen
 Olsen, Hanne → Dybkjær
 Olsen, Henning Leedgaard → Leedgaard

Olsen, Inga Witt

Født: Witt
F: 21.2.1942 Hørsholm
L: Holte apotek
K: 1968
A: Fåborg Løve apotek

Olsen, Inge

Født: Andersen
F: 12.9.1942 Nørre Åby
L: Middelfart apotek
K: 1966
A: Randers Løve apotek

Olsen, Inge Engelsborg → Wiedmann
 Olsen, Inge Marie → Å 80

Olsen, Inger Gudrun

Født: Fuchs
F: 28.3.1907 Kastrup
L: København Sundby apotek
E: 1931,1

Olsen, Irene → Piilmann-Nielsen
 Olsen, Johanne → Lorenzen

Olsen, Jytte Sterren

Født: Andersen
F: 3.7.1939 Lyngby
L: København apoteket Ryparken
K: 1964

Olsen, Jørgen

F: 20.7.1942 Frederiksberg
L: Stege apotek
 Frederiksberg apoteket Godthåb
K: 1967
A: A/S Alfred Benzon

Olsen, Jørgen

F: 10.11.1926 Aalborg
L: Nørresundby apotek
K: 1950,2
A: CO-RO Food A/S

Olsen, Kaja Ingeborg → Å 74

Olsen, Karin Helene

Født: Ehlers
F: 30.12.1929 Hamborg
L: Frederiksberg apoteket Falken
K: 1954,2
A: Ejby apotek

Olsen, Kirsten Inger Frøhstuck → Nielsen
 Olsen, Kirsten Kastberg → Grøn

Personregister

Olsen → Orbæk

Olsen, Krista Sonne → Marcher

Olsen, Lise

Født: Bundgaard
F: 11.4.1945 København
L: Gentofte apotek
K: 1969
A: Novo Industri A/S

Olsen, Lise Hedemann

Født: Mogensen
F: 30.10.1936 Vojens
L: Svendborg Løve apotek
K: 1959,2
A: Roskilde, Slagteriskolen

Olsen, Marianne Louise → Nilsson

Olsen, Marie

F: 7.2.1949 Krummerup
L: Haslev apotek
K: 1973,3

Olsen, Nils Ole

F: 24.7.1942 Aalborg
L: Aalborg Budolfi apotek
K: 1966
A: Randers centralsygehus, apoteket

Olsen, Ole → Winding

Olsen, Ole Frederik Carl → Å 79

Olsen, Ole Jentoft

F: 27.3.1939 Jyderup
L: Svendborg Løve apotek
K: 1964

Olsen, Olga Kamma Krogenberg → Møller

Olsen, Olga Sofie Hedeberg → Smith

Olsen, Otto Vilhelm Marius → Å 74

Olsen, Poul Anton

F: 4.3.1911 Odense
L: Vejle Gorms apotek
K: 1937
P: Pensioneret cand. pharm.

Olsen, Preben Gohs

F: 1.3.1956 Saksøbing
L: Rødby Løve apotek
K: 1981,1
A: Novo Industri A/S

Olsen, Rosemarie Ploug → Mansa

Olsen, Ruth Marie

Født: Petersen
F: 24.6.1941 Kirke Såby
L: Ringsted Løve apotek
K: 1965
A: Novo Industri A/S

Olsen, Sigrid Gudrun Agnete → Müller

Olsen, Sven-Erik Sandermann

F: 5.7.1920 Helsingør
L: Odense apoteket Bryggergården
K: 1944,2
A: Apoteker på København Vesterbro apotek

Olsen, Viggo Bernhard

F: 6.3.1919 Helsingør
L: Esbønderup apotek
K: 1946,2
A: De Forenede Bryggerier A/S, Tuborg

Olsen, Aage Christian → Rahbek

Olsen, Aase Engelsborg → Hansen

Olsson, Anne Lise

F: 15.9.1942 Frederiksberg
L: Tårnbæk apotek
K: 1966
A: Apodan

Olsson, Svend Aage Dam

F: 8.1.1932 Køge
L: Køge apotek
K: 1959,1
P: Pensioneret provisor

Omøe, Carl Holger

F: 1884 København
L: København Sorte Hest apotek
K: 1907,2

Omøe, Eva Hildeborg

Født: Rager
F: 25.1.1889 Holbæk
L: Kalundborg Svane apotek
E: 1912,2

Omøe, Helga Cecilie Cathrine → Rasmussen

Orbæk, Bent Jørgen

F: 9.3.1929 Aalborg
L: København Enghave apotek
K: 1957,2
A: Novo Industri A/S

F = Fødselsdato, -år, -sted
L = Lærersted
K = Kandidat

E = Examinat
A = Nuværende arbejdssted
Å + årstal = Årbog, hvori afdøde sidst er optaget

Orbæk, Kirsten

Født: Clausen
F: 26.5.1934 København
L: Kolding Løve apotek
K: 1957,2
A: København, Statens Levnedsmiddelinstitut

Orla-Jensen, Edith Milred

Født: Sørensen
F: 20.5.1904 Jyderup
L: Holbæk Elefant apotek
K: 1928,2
P: Pensioneret sygehusapoteker

Ossian, Finn

Født: Ossian Thomsen
F: 29.12.1953 Kastrup
L: København Sønderbro apotek
K: 1978,1
A: København Sønderbro apotek

Ostenfeld, Julie Margrethe Ruth

Født: Christensen
F: 26.6.1904 Vorbasse
L: Ribe apotek
K: 1930,1
P: Pensioneret provisor

Ostenfeld-Møller, Inge

Født: Hutzen
Tidl.: Møller
F: 8.11.1937 Frederiksberg
L: Næstved Løve apotek
K: 1962
A: Apoteker på Riserup apotek

Ostenfeld-Møller, Johan Frederik

Født: Ostenfeld Møller
F: 4.4.1935 Køge
L: Køge apotek
K: 1963
A: Riserup apotek

Otland, Alma Ruth Wad (f. Jensen, tidl.
Ortmann Nielsen) → Å 78

Ott, Helge Richard

F: 26.11.1922 København
L: Hadsund apotek
K: 1952,1
A: Løvens kemiske Fabrik

Otterstrøm, Kirsten → Hansen

Otterstrøm, Knud → Å 68

Ottesen, Alice Anette → Olsen

Ottesen, Elly → Nørsgaard

Ottesen, Sophus Andreas Marius → Å 62

Ottesen, Svend

F: 23.11.1895 Frederiksberg
L: København Steno apotek
K: 1925,2
D: 1984

Ottesen, Tove Mariane Winther

F: 22.6.1950 Aalborg
L: Nørresundby apotek
K: 1977,3
A: Rønne apotek

Ottosen, Eli Lundgaard

Født: Thomassen
F: 22.7.1929 Gentofte
L: Borup apotek
K: 1955,2
A: Herring Løve apotek

Ottosen, Knud Johan

F: 23.8.1947 Slagelse
L: Tåstrup apotek
K: 1978,2
A: København, Laborantskolen i
Hovedstadsområdet

Ottosen, Victor Emil → Å 76

Ousager, Troels Ulrik

F: 16.2.1937 København
L: København apoteket Griffenfeld
K: 1959,2
A: Silkeborg, Centralsygehuset

Outzen, Jens Ulrik

F: 18.1.1951 Roskilde
L: Københavns Kommunehospitals apotek
København Østerfælled apotek
K: 1978,1
A: Sandoz A/S

Outzen, Niels Helge Boisen

F: 22.7.1895 Tårbæk
L: København Vesterbro apotek
E: 1919,2

Owe, Anne Marie → Rørdam

Ove-Bisgaard, Kirsten Worsaae → Nielsen

Overbeck, Peter

F: 3.1.1951 Dronninglund
L: Frederikshavn Løve apotek
K: 1976,1
A: A/S Ferrosan

Overgaard, Anne-Cecilie Nors

Født: Monrad
F: 27.2.1936 Hjørring
L: Fjerritslev apotek
K: 1959,2

Personregister

Overgaard → Palstrøm

Overgaard, Bent Ivar

F: 19.5.1921 Marstal
L: Helsingør Svane apotek
K: 1946,2
A: Apoteker på Allinge apotek

Overgaard, Ellen Ingeborg → Madsen

Overgaard, Fritz

F: 22.10.1939 Thisted
L: Thisted Svane apotek
K: 1966
A: Frederikshavn tekniske Skole

Overgaard, Lone Møller → Elken

Overgaard, Max

F: 9.2.1927 Aalborg
L: Randers Krone apotek
K: 1951,2

Overgaard, Petrea → Guldmann

Overgaard, Theodora → Å 62

Overø, Astrid

Født: Nielsen
F: 24.1.1920 Frederiksberg
L: Frederiksberg Gammel Kongevejs apotek
E: 1942,2

Overø, Jens

F: 17.3.1943 Århus
L: Frederiksværk apotek
K: 1966
A: København Sundhedsstyrelsen

Overø, Knud

F: 21.2.1922 København
L: København Sct. Jacobs apotek
K: 1946,2
A: Bestyrelsesformand i De danske Sukkerfabriker
Dommer i Miljøankenævnet

Ovesen, Birgitte → Møllgaard

Ovesen, Grethe Lindal → Helboe

Ovesen, Inger Gunhild → Reimer

Ovesen, Pia → Ehlers

Ovesen, Aage → Å 70

Oxe, Marie

F: 24.11.1890 Kolding
L: Ølgod apotek
K: 1913
D: 1983

Oxholt-Howe, Oluf Steen

F: 23.2.1906 København
L: Ulfborg apotek
K: 1930,1

Oxlund, Jens Jørgen

F: 19.1.1934 Aalborg
L: Odense Dalum apotek
K: 1957,2
A: Apoteker på Randers Svane apotek

Oxlund, Villy

F: 7.7.1908 Vejlen
L: Vejlen apotek
K: 1930,1
P: Pensioneret apoteker
Haverslev apotek 1958-73

Oxvig, Birte Susanne Schou

Født: Nielsen
F: 27.2.1947 Nørresundby
L: Aalborg Boulevard apotek
K: 1971,2
A: Århus Sct. Lukas apotek

Pade, Ida Ellen

Født: Nielsen
Tidl.: Hansen
F: 28.10.1943 Brahetrolleborg
L: Svendborg Løve apotek
K: 1968
A: Nakskov Nybro apotek

Pagter, Karen

Født: Arffmann
F: 8.11.1920 Randers
L: Randers Løve apotek
E: 1943,2

Palle, Birthe

Født: Rasmussen
F: 10.4.1937 København
L: Helsingør Stengades apotek
K: 1962
A: Dronninglund apotek

Palmark, Agnete Magdalene Katharina →
Ingmann

Pålsson, Ingimundur

F: 1.4.1952 Reykjavik
L: Island
K: 1984,1

Palstrøm, Tage August Torup-Hansen →
Å 56

F = Fødselsdato, -år, -sted
L = Lærersted
K = Kandidat

E = Examinat
A = Nuværende arbejdssted
Å + årstal = Årbog, hvori afdøde sidst er optaget

P = Pensioneret
D = Død (årstal)

Paludan, Erik

F: 26.2.1909 Frederiksberg
L: København Kong Salomons apotek
K: 1933,2
A: Hellerup Øregård apotek

Paludan, Stig Henning Jacob Puggaard →
Å 76

Paludan-Müller, Martin Mathæus Caspar
→ Å 68

Palvad, Amy Charlotte

Født: Treschow
F: 11.5.1950 Lyngby
L: Virum apotek
K: 1974,3
A: Værløse apotek

Palvad, Mogens Alexander

F: 15.3.1948 København
L: Hellerup apotek
K: 1974,4
A: Hørsholm apotek

Pardal, Ellen Marie Reymann (f. Petersen)
→ Å 68

Pardal, Jens Søren (f. Petersen) → Å 68

Park, Ellen Marie → Storch-Nielsen

Parl, Marianne Kirsten → Harboe

Parner, Karen

F: 1.4.1907 Aalborg
L: Hjørring Svane apotek
E: 1931,1

Parner, Rosa → Nielsen

Parsholt, Lissa Harriet

Født: Schrøder
F: 25.5.1917 Silkeborg
L: Aalborg Løve apotek
K: 1941
A: København Brønshøj apotek

Partsch, Ove

F: 27.3.1890 Frederiksberg
L: Fredericia Løve apotek
E: 1910,1

Pauli, Ulla

Født: Jensen
F: 9.2.1932 Viborg
L: Viborg Svane apotek
K: 1954,2
A: Løvens kemiske Fabrik

Paulsen, Anna Birte → Rugh

Paulsen, Anna Lise

Født: Grosen
F: 19.8.1924 Hadbjerg
L: Randers Svane apotek
E: 1948,2

Paulsen, Harriet

Født: Lyster
F: 4.5.1902 Varde
L: København Ægirs apotek
K: 1925,2

Paulsen, Hartvig Johannes → Å 68

Paulsen, Maria

Født: Kragh
F: 12.10.1938 Hoptrup
L: Haderslev Hjorte apotek
K: 1963
A: Haderslev Hjorte apotek

Paulsen, Vivi Ruth Bech → Nygaard

Pedersen, Agnete → Jarlbæk

Pedersen, Albert Nikolaj → Å 70

Pedersen, Alf Verner Hybel

F: 20.4.1931 Frederiksberg
L: København apoteket Griffenfeld
K: 1956,2
A: Stege apotek

Pedersen, Alice Østergaard → Johansen

Pedersen, Andreas Thorvald → Å 62

Pedersen, Ann-Sofie Kuno

Født: Knudsen
F: 14.11.1930 Gauerslund
L: Ringsted apotek
K: 1953,2

Pedersen, Anna

F: 10.5.1895 Lemvig
L: Lemvig apotek
K: 1918,1
P: Pensioneret apoteker
Horsens Svane apotek 1954-66
Marstal apotek 1943-54

Pedersen, Anne Lisbeth

Født: Holst
F: 4.2.1945 Middelfart
L: Ordrup apotek
K: 1969
A: Ordrup apotek

Pedersen, Anne Lise Nordahl → Larsen

Personregister

Pedersen

Pedersen, Anne West

F: 12.9.1933 Maribo
L: Saksøbing apotek
K: 1959,2
A: Roskilde Dom apotek

Pedersen, Anne-Lise → Thestrup

Pedersen, Annie

Født: Monrad
F: 12.2.1945 Odense
L: Sorø apotek
K: 1968
A: Middelfart apotek

Pedersen, Arna Marie

F: 28.6.1925 Høleby
L: Maribo apotek
K: 1953,1
A: Rødby Løve apotek

Pedersen, Arne → Å 76

Pedersen, Arne Martinus

F: 28.7.1928 Assing
L: Viby apotek
K: 1955,2
A: Pharma-Vinci A/S

Pedersen, August

F: 1.12.1905 Vejle
L: Viborg Løve apotek
K: 1930,1
P: Pensioneret apoteker
Aalborg Boulevard apotek 1954-76

Pedersen, Axel

F: 25.5.1937 Holstebro
L: Hobro apotek
K: 1963
A: København, Laborantskolen i
Hovedstadsområdet

Pedersen, Benny

F: 15.1.1957 København
L: København Sundby apotek
K: 1982,2
A: Pfizer A/S

Pedersen, Bente

F: 8.4.1954 Esbønderup
L: Hillerød Frederiksborg apotek
K: 1981,2
A: Novo Industri A/S

Pedersen, Bente

F: 10.2.1956 Sorø
L: Odense Sct. Hans apotek
K: 1981,1
A: Dansk Droge A/S

Pedersen, Bente

F: 29.8.1947 Århus
L: Ringsted apotek
K: 1971,2
A: København, Isotop-Apoteket

Pedersen, Bente

Født: Kristiansen
F: 12.6.1951 Vaarst
L: Aalborg Budolfi apotek
K: 1975,2
A: Sønderborg Jernbane apotek

Pedersen, Bertha Ellanora Vedel →
Therkelsen

Pedersen, Betty Emilie Gudrun → Å 60

Pedersen, Birgit → Olsen

Pedersen, Birgit Elise → Poulsen

Pedersen, Birgit Søndergård

F: 24.4.1952 Villerslev, Thy
L: Thisted Svane apotek
K: 1978,2
A: DAK-Laboratoriet a/s

Pedersen, Birgitte

F: 11.7.1943 Viborg
L: Hobro apotek
K: 1967
A: København Den kgl. Veterinær- og
Landbohøjskole

Pedersen, Birthe

Født: Larsen
F: 30.9.1945 Huult, Jerslev J.
L: Brøndbyøster apotek
K: 1970
A: Frederikshavn Løve apotek

Pedersen, Birthe

Født: Lysgaard
F: 7.6.1936 Skjern
L: Skjern apotek
E: 1957,1

Pedersen, Birthe Elisabeth → Knudsen

F = Fødselsdato, -år, -sted
L = Lærersted
K = Kandidat

E = Examinat
A = Nuværende arbejdssted
Å + årstal = Årbog, hvori afdøde sidst er optaget

P = Pensioneret
D = Død (årstal)

Pedersen, Birthe Wilken

Født: Roed
F: 7.11.1929 Nakskov
L: Gørlev apotek
 København apoteket Griffenfeld
E: 1951,2
A: Vesterborg apotek

Pedersen, Bjarne Carsten

F: 8.3.1956 Vejle
L: Hornsyld apotek
K: 1981,2
A: Lederle, Cyanamid Danmark

Pedersen, Børge → Å 80

Pedersen, Børge Benny

F: 11.1.1926 Balstrup
L: Fakse apotek
E: 1951,2
A: København apoteket Griffenfeld.

Pedersen, Carl → Å 60

Pedersen, Christian Magnus Bech →
 Bech-Pedersen

Pedersen, Connie Irene

Født: Andersen
Tidl.: Jonassen
F: 27.12.1945 Rønne
L: Rønne apotek
K: 1970
A: Slagelse Rådhus apotek

Pedersen, Dorde Vivi Chytræus → Venov

Pedersen, Dorrit Niedermann → Sølvsteen

Pedersen, Edith Marie

Født: Jensen
F: 6.11.1949 Tønder
L: Tønder Løve apotek
K: 1973,3
A: Århus Svane apotek

Pedersen, Egon

F: 19.4.1928 Brovst
L: Brovst apotek
K: 1955,2
A: A/S Alfred Benzon

Pedersen, Einar → Enggard

Pedersen, Ejnar Find

F: 21.6.1898 Assens
L: København Sorte Hest apotek
K: 1930,1
P: Pensioneret provisor

Pedersen, Ejvind Jersie

F: 2.3.1942 København
L: København Christianshavns apotek
K: 1966
A: Consult Pharma ApS

Pedersen, Ellen

F: 16.3.1930 Mesinge
L: Odense Svane apotek
E: 1956,1
A: Bjerringbro apotek

Pedersen, Ellen Margrethe Lehn (f.
 Edinger) → Å 68

Pedersen, Else → Madsen

Pedersen, Else Marie → Jensen

Pedersen, Else Sofie → Sørensen

Pedersen, Erik

F: 21.10.1942 København
L: København Østerbro apotek
K: 1966
 Lic. pharm.
A: Nordisk Insulinlaboratorium

Pedersen, Erling

F: 2.5.1943 Århus
L: Århus Løve apotek
K: 1966
 Lic. pharm.
A: København, Statens Levnedsmiddelinstitut

Pedersen, Erling

F: 28.4.1919 Nørresundby
L: Aalborg Budolfi apotek
K: 1946,2
A: Apoteker på Aalborg Aalborghus apotek

Pedersen, Erling Hugo

F: 12.3.1938 København
L: København Vanløse apotek
K: 1962
A: København Sundhedsstyrelsen

Pedersen, Erna Lyng → Bach

Pedersen, Esther

Født: Sørensen
F: 7.1.1946 Østerbølle
L: Aalborg Svane apotek
K: 1972,2

Pedersen, Esther Borregaard

Født: Jacobsen
F: 19.10.1920 København
L: København Amagerbro apotek
K: 1948,2

Pedersen, Eva → Olesen

Pedersen, Finn Kyed → Kyed

Personregister

Pedersen

Pedersen, Gerda → Sørensen

Pedersen, Gerda Karen Margrethe

F: 27.3.1897 Roskilde
L: Borup apotek
E: 1919,2

Pedersen, Grete Marie

Født: Rasmussen
F: 9.7.1918 Slagelse
L: Slagelse Svane apotek
K: 1952,2
A: Odense Sct. Hans apotek

Pedersen, Grethe Grambo → Mørch

Pedersen, Grethe Kjeldgaard →
Rasmussen

Pedersen, Grethe Næsted → Nikolaisen

Pedersen, Hanne → Lühdorf

Pedersen, Hanne → Keller

Pedersen, Hanne

Født: Xenia Johanne Pryds-Hansen
F: 9.8.1934 Riga
L: København Øresunds apotek
K: 1959,2
A: Bogense apotek

Pedersen, Hans-Erik Holm

F: 13.6.1947 Osted
L: Ringsted apotek
K: 1976,2
A: Kalundborg Svane apotek

Pedersen, Hartvig Fog

F: 23.12.1910 Holbæk
L: Holbæk Elefant apotek
K: 1935,2
P: Pensioneret cand. pharm.

Pedersen, Helge → Reppke

Pedersen, Helle Holm → Frandsen

Pedersen, Henning Bendt

F: 25.4.1933 Verringe
L: Svendborg Sct. Nicolai apotek
K: 1957,2
A: København Grøndalsapoteket

Pedersen, Henrik

F: 5.6.1955 Esbjerg
L: Svendborg Løve apotek
K: 1980,1
A: Ribe apotek

Pedersen, Herdis Trærup → Mikkelsen

Pedersen, Hervert

F: 14.6.1917 Ribe
L: Vejen apotek
K: 1943,2
A: Apoteker på Brovst apotek

Pedersen, Hjalmar Brinch → Å 68

Pedersen, Hugo Steen

F: 13.5.1917 Nykøbing M.
L: Ulfborg apotek
Viborg Svane apotek
K: 1943,2
A: Apoteker på København Islands Brygges
apotek

Pedersen, Ida

F: 10.6.1951 Hatting
L: Horsens Hvide Hest apotek
K: 1976,2
A: Brædstrup apotek

Pedersen, Inge

Født: Back
F: 27.1.1917 København
L: Korsør apotek
København Sct. Stefans apotek
K: 1946,1
P: Pensioneret provisor

Pedersen, Inge Holst Skovgaard → Jensen

Pedersen, Inge Højgaard

Født: Scheffmann
F: 2.3.1930 Kerteminde
L: Kerteminde apotek
E: 1951,1

Pedersen, Inge Mehlsen

F: 15.8.1955 Bjerregrav
L: Randers Løve apotek
K: 1982,1
A: Frederikshavn Løve apotek

Pedersen, Inge Merete Drewes

Født: Nielsen
F: 23.5.1945 Roskilde
L: Ballerup apotek
K: 1969
A: Stenlille apotek

Pedersen, Inge Ruth → Koch

Pedersen, Inge-Merete → Vand

F = Fødselsdato, -år, -sted
L = Lærersted
K = Kandidat

E = Examinat
A = Nuværende arbejdssted
Å + årstal = Årbog, hvori afdøde sidst er optaget

P = Pensioneret
D = Død (årstal)

Pedersen, Inger → Rasmussen

Pedersen, Inger-Marie Ravn

F: 26.1.1957 Fastrup
L: Odder apotek
K: 1982,1
A: København, Arbejdstilsynet, Arbejdsmiljøinstituttet

Pedersen, Ingrid Agnes Sørensen

Født: Holst
F: 31.3.1896 København
L: Frederiksberg Allé apotek
E: 1917,1

Pedersen, Jenny Kristiane Lund → Grankær

Pedersen, Jens Christian

F: 13.1.1898 Toustrup
L: København Amagerbro apotek
 Galten apotek
E: 1926,1
P: Pensioneret ap. medhj.

Pedersen, Jette Kildebæk → Christensen

Pedersen, Johannes Bech → Bech-Pedersen

Pedersen, Jytte Agnete → Herget

Pedersen, Jytte Bro

Født: Engfelt
F: 7.9.1924 Holte
L: København Kgl. Frederiks Hospitals apotek
E: 1947,1
A: Helsingør Axeltorvs apotek

Pedersen, Jytte Garner → Roed-Petersen

Pedersen, Jørgen

F: 5.8.1929 Høgsted
L: Hjørring Svane apotek
K: 1953,2
A: Interpharm ApS

Pedersen, Jørgen Højlund

F: 19.8.1939 København
L: Hillerød Frederiksberg apotek
K: 1964

Pedersen, Jørgen Lang

F: 20.2.1956 Køge
L: Køge apotek
K: 1982,1
A: København, Rigshospitalets apotek

Pedersen, Jørgen Lund

F: 23.5.1930 Lunderød
L: Kalundborg Svane apotek
K: 1953,2
A: Hørsholm, Statens Byggeforskningsinstitut

Pedersen, Jørgen Marqversen → Marqversen

Pedersen, Jørn

F: 20.7.1940 Fredericia
L: Fredericia Løve apotek
K: 1964

Pedersen, Kai Carlo → Å 70

Pedersen, Kaj Aage

F: 31.10.1920 Fanø
L: Ikast apotek
K: 1947,2
A: Mecobenzon A/S

Pedersen, Karen → Koch

Pedersen, Karen Gersel

Født: Jensen
F: 5.5.1924 København
L: Frederiksberg apoteket Bjørnen
K: 1950,1

Pedersen, Karen Margrethe Mathilde Fog

Født: Rahbek
F: 16.1.1911 Nørresundby
L: Hundborg apotek
K: 1933,2

Pedersen, Karen Marie Højfeldt Bols

Født: Jensen
F: 19.11.1943 Århus
L: Silkeborg Svane apotek
K: 1969
A: Apodan
 Forex A/S

Pedersen, Karin → Nissen

Pedersen, Karsten Elbæk

F: 8.11.1960 Århus
L: Holstebro Svane apotek
K: 1984,2

Pedersen, Kirsten Bech → Jensen

Pedersen, Kirsten Emmery → Due

Pedersen, Kirsten Højlund → Holkmann-Olsen

Pedersen, Kirsten Lykke → Christensen

Pedersen, Kirsten Moesgaard

F: 28.3.1958 Giver
L: Århus Trøjborg apotek
K: 1984,2

Personregister

Pedersen

Pedersen, Kirsten Thistrup

Født: Larsen
F: 18.10.1934 Risskov
L: Århus Søndergades apotek
E: 1956,1
A: Århus Sct. Lukas apotek

Pedersen, Knud Bønnelycke →

Bønnelycke

Pedersen, Knud Erik

F: 15.5.1924 Haderslev
L: Åbyhøj apotek
K: 1949,2

Pedersen, Knud Aage

F: 30.12.1925 Ketrup
L: Løgstør apotek
K: 1950,2

Pedersen, Kristian Søndberg → Søndberg

Pedersen, Kristiane Skov → Rasmussen

Pedersen, Lars Birkild

F: 8.10.1951 Århus
L: Skive Svane apotek
K: 1981,1
A: Skive Svane apotek

Pedersen, Lars Engers

F: 24.11.1958 Søborg
L: Nyborg Nørrevold apotek
K: 1982,2
A: København Danmarks farmaceutiske Højskole

Pedersen, Laurids Rotbøl

F: 14.11.1941 Klinting
L: Struer apotek
K: 1966
A: København Frederiksberg Hospital

Pedersen, Lena Deleuran → Kyed

Pedersen, Lene → Jensen

Pedersen, Leo Nygaard

F: 10.2.1955 Ulfborg
L: Ringkøbing Løve apotek
K: 1980,1
A: Hurup apotek

Pedersen, Linda Braband

Født: Linda Elise Pedersen
F: 19.11.1951 Frederiksberg
L: Roskilde Dom apotek
K: 1979,2
A: DAK-Laboratoriet a/s

Pedersen, Lis

Født: Niclasen
F: 15.11.1938 Roskilde
L: Åbyhøj apotek
K: 1962
A: Hillerød Apoteksassistentens skolen

Pedersen, Lis Ellinor → Jensen

Pedersen, Lis Hedermann

Født: Andersen
F: 3.8.1950 Stenum
L: Århus Stjerne apotek
K: 1977,1
A: Brønderslev apotek

Pedersen, Lis Lykke → Bundgaard

Pedersen, Lisbeth

Født: Nielsen
F: 22.12.1945 Vig
L: Holbæk Elefant apotek
K: 1972,2
A: Svendborg Løve apotek

Pedersen, Lise

Født: Aarup
F: 2.3.1925 Holte
L: Vildbjerg apotek
København apoteket Griffenfeld
K: 1952,2

Pedersen, Lise → Nielsen

Pedersen, Lise Lotte Riis → Angelo

Pedersen, Lone Margrethe → Hilden

Pedersen, Marianne → Koch

Pedersen, Marianne Thorolf → Guldberg

Pedersen, Marie Margrethe Fog →
Laursen

Pedersen, Marion → Thingsgaard

Pedersen, Martin

F: 6.11.1929 Vils
L: Vils apotek
K: 1957,2
A: Vils apotek

F = Fødselsdato, -år, -sted

L = Lærersted

K = Kandidat

E = Examinat

A = Nuværende arbejdssted

Å + årstal = Årbog, hvori afdøde sidst er optaget

P = Pensioneret

D = Død (årstal)

Pedersen, Maximinus → Å 60

Pedersen, Nanna → Jensen

Pedersen, Niels

F: 10.4.1949 Nykøbing M.

L: Holstebro Løve apotek

K: 1976,1

A: Gråsten apotek

Pedersen, Niels Henrik → Vinberg

Pedersen, Ole Gylling

F: 9.6.1935 Sæby

L: Sæby apotek

K: 1959,2

A: A/S Dumex

Pedersen, Peder Holger → Ørner

Pedersen, Peter Marius Henrik → Rudfeld

Pedersen, Peter Martin

F: 2.12.1932 Århus

L: København Vanløse apotek

K: 1959,2

A: Odense, Fyns Amts Sygehusvæsen

Pedersen, Peter Mikael Alsted

F: 5.3.1943 Uldum

L: Århus Sct. Clemens apotek

Århus Løve apotek

K: 1968

Lic. pharm.

A: Eget konsulentfirma

Pedersen, Peter Veng

F: 29.1.1945 København

L: Virum apotek

K: 1970

Pedersen, Poul

F: 13.6.1935 Aalborg

L: Aalborg Svane apotek

K: 1962

A: Apoteker på Århus Svane apotek

Pedersen, Sara Ninetta Blangsted →

Aitken

Pedersen, Sten Birger

F: 2.10.1940 Kappel

L: Nakskov Nybro apotek

K: 1964

A: Apoteker på Otterup apotek

Pedersen, Svend Erik Thistrup

F: 5.11.1932 Viby J.

L: Århus Sct. Lukas apotek

E: 1956,1

A: Århus Sct. Pauls apotek

Pedersen, Søren Lauridsen

F: 20.5.1943 Grejsdalen

L: Vejle Svane apotek

K: 1968

A: Thisted Sygehus

Pedersen, Tage Højlund

F: 27.9.1914 Uhrskov

L: Køge apotek

K: 1943,2

A: Apoteker på Vordingborg apotek

Pedersen, Thorvald → Å 58

Pedersen, Thorvald → Å 58

Pedersen, Thorvald Herbert Friis

F: 5.3.1923 Frederiksberg

L: København Gammel Torvs apotek

Stege apotek

K: 1948,2

A: Apoteker på Stege apotek

Pedersen, Tove → Holm

Pedersen, Tove Overgaard

Født: Andersen

F: 28.6.1941 Trige

L: Åbyhøj apotek

K: 1965

A: Havdrup apotek

Pedersen, Tove Stenvang → Lunø

Pedersen, Vagn

F: 21.2.1934 Krages

L: Tarm apotek

K: 1957,2

A: H. Lundbeck & Co. A/S

Pedersen, Vagn Jørgen

F: 17.4.1924 Gødvad

L: Aalborg Svane apotek

K: 1951,2

A: Aalborg sygehus, sygehusapoteket

Pedersen, Verner Wulff → Wulff

Pedersen, Vibeke Gram → Hansen

Pedersen, Victor

F: 12.5.1920 Århus

L: Århus Løve apotek

K: 1946,2

A: Apoteker på København Dyveke apotek

Pedersen, Viggo Thorsbro

F: 10.10.1946 Sønderborg

L: Tinglev apotek

K: 1973,1

A: Christiansfeld apotek

Personregister

Pedersen → Petersen

Pedersen-Bjergaard, Anna Margrethe Kathrine

Født: Bak
F: 21.4.1903 Odense
L: Herning Løve apotek
K: 1927,1
P: Pensioneret provisor

Pedersen-Bjergaard, Kaj

F: 25.3.1904 Maribo
L: Nakskov Løve apotek
K: 1927,1
P: Pensioneret apoteker
København Valby apotek 1952-75

Penzien, Birthe → Warberg

Permin, Kirsten

Tidl.: Permin Rasmussen
F: 10.10.1952 Århus
L: Aalborg Reberbane apotek
K: 1978,3
A: Tårnby apotek

Person, Birthe Bertha → Nielsen

Person, Helle Grøn → Jensen

Persson, Bent Blaabjerg

F: 3.5.1924 København
L: København Nørrebro apotek
K: 1949,2
A: Apoteker på Vejle Svane apotek

Persson, Poul Sten

F: 2.7.1946 København
L: Herlev apotek
K: 1970
A: Medicinsk Laboratorium A/S

Petersen, Addy Vera

F: 2.9.1924 Skælskør
L: København Rådhus apotek
E: 1958,2
P: Pensioneret ap. medhj.

Petersen, Agnete Magdalene Katharina → Ingmann

Petersen, Agnete Nissen

Født: Nevermann
F: 9.5.1922 Ø. Kippinge
L: Riserup apotek
E: 1942,1
P: Pensioneret ap. medhj.

Petersen, Anna Clara → Cleemann
Petersen, Anna Dorthea → Å 56

Petersen, Anna Margrethe

Født: Sunesen
F: 23.4.1920 Hovsør, Østerild sogn
L: Uldum apotek
K: 1948,2
A: Koldby apotek

Petersen, Anna Maria Holm → Jäckel

Petersen, Anne Elisabeth → Jensen

Petersen, Anne Karin Korsgaard → Kristensen

Petersen, Any Søvn Dahl → Å 56

Petersen, Arne Oluf Laurids → Å 56

Petersen, Asta Victoria Oline → Gerald

Petersen, Axel → Å 68

Petersen, Bente Guldager

F: 19.3.1953 Roskilde
L: København Kommunehospitalets apotek,
Gentofte apotek
K: 1981,2
A: København, Laborantskolen i
Hovedstadsområdet

Petersen, Bente Høpfner

Født: Olrik
F: 27.12.1938 Grenå
L: Randers Svane apotek
K: 1962
A: København Sundhedsstyrelsens
farmaceutiske Laboratorium

Petersen, Birgit Skovgaard → Weber

Petersen, Birgit Solveig → Kramhøft

Petersen, Birgitte Brandt

F: 15.4.1953 København
L: Århus Løve apotek
K: 1980,1
A: Slagelse Rådhus apotek

Petersen, Birgitte Wentzer

Født: Jacobsen
F: 22.10.1942 Mern
L: Odense Sct. Hans apotek
K: 1967
A: Hoechst Danmark A/S

Petersen, Birte Ruben → Brams

F = Fødselsdato, -år, -sted
L = Lærersted
K = Kandidat

E = Examinat
A = Nuværende arbejdssted
Å + årstal = Årbog, hvori afdøde sidst er optaget

P = Pensioneret
D = Død (årstal)

Petersen, Birthe

Født: Hansen
F: 5.4.1933 Frederiksberg
L: København Hjorte apotek
E: 1956,1

Petersen, Birthe Johanne Bonde

Født: Mogensen
F: 6.7.1933 Rybjerg
L: Ikast apotek
K: 1958,2

Petersen, Bodil

Født: Haldrup
F: 25.8.1927 Hyllebjerg
L: Viborg Sct. Mathias apotek
E: 1951,1

Petersen, Bodil → Langballe

Petersen, Bodil Helene

F: 30.10.1913 Svendborg
L: Svendborg Sct. Nicolai apotek
K: 1939
P: Pensioneret apoteker
 Vester Skerninge apotek 1963-83

Petersen, Bodil Holm

Født: Petersen
F: 13.9.1904 Odder
L: Tønder Løve apotek
K: 1928,2

Petersen, Bodil Kock → Strøh

Petersen, Bodil Marie → Jacobsen

Petersen, Carl Christian

F: 22.7.1910 Århus
L: Århus Sct. Pauls apotek
K: 1935,2
P: Pensioneret apoteker
 København Kultorvets apotek 1959-80

Petersen, Carl Sofus → Herholdt-Petersen

Petersen, Caroline Anna Marie Høgsberg

F: 4.10.1921 Marstal
L: Lemvig apotek
 Svendborg Løve apotek
E: 1946,1

Petersen, Cecilie Jensen → Bæk-Sørensen

Petersen, Christian → Å 80

Petersen, Christian Agertoft

F: 22.8.1899 Vejle
L: Fredericia Axeltorvs apotek
E: 1919,1

Petersen, Christian Vibholm

F: 8.6.1924 Tønder
L: Hovedgård apotek
K: 1952,2
A: Sønderborg Løve apotek

Petersen, Claus Bundgaard

F: 22.11.1949 Slagelse
L: Ringkøbing Løve apotek
K: 1977,1
A: Leo Laboratories Ltd. Dublin

Petersen, Dora

F: 21.2.1904 Skrodsbjerg
L: Ulfborg apotek
K: 1928,2
P: Pensioneret provisor

Petersen, Ebba Elisabeth →

Bollerup-Jensen

Petersen, Edith Hartmann → Jensen

Petersen, Ejnar → Å 68

Petersen, Ella Emilie → Silfverberg

Petersen, Ellen Løgstrup Vang

Født: Jensen
F: 7.7.1927 Kolding
L: Vejle St. Thomas apotek
E: 1949,2

Petersen, Ellen Marie Reymann → Pardal

Petersen, Elsa Elinor

F: 7.5.1900 Stege
L: Stege apotek
E: 1921,1

Petersen, Else → Hansen

Petersen, Else Marie → Jensen

Petersen, Elsebeth Beathe

F: 13.5.1932 Raaby
L: København Østerbro apotek
K: 1962
A: København Østerbro apotek

Petersen, Emanuel Martinus Back → Å 76

Petersen, Erik Lennert →

Lennert-Petersen

Petersen, Erik Lykke

F: 18.12.1918 Århus
L: Hovedgård apotek
 Århus Søndergades apotek
E: 1943,2

Personregister

Petersen

Petersen, Erling Niels

F: 18.7.1944 København
L: Herlev apotek
K: 1968
A: A/S Ferrosan

Petersen, Eva Dahl Steener

Født: Wilstrup
F: 11.8.1916 København
L: København Rådhus apotek
K: 1943,2
P: Pensioneret provisor

Petersen, Eyvin Baltzer

F: 10.7.1928 Randers
L: Randers Svane apotek
K: 1953,2
A: Apoteker på Randers Krone apotek

Petersen, Flemming Møller → Lundorf

Petersen, Frede Vilhelm Gustav → Å 74

Petersen, Georg Viggo → Å 70

Petersen, Gert Ivan

F: 19.9.1947 Viborg
L: Århus Trøjborg apotek
K: 1973,3
A: Hillerød Apoteksassistentskolen

Petersen, Gertrud Margrete → Klitgaard

Petersen, Grethe Baltzer

Født: Breede
F: 30.8.1933 Århus
L: Randers Svane apotek
E: 1955,1
A: Randers Krone apotek

Petersen, Grethe Kirsten

Født: Madsen
F: 20.2.1929 Vordingborg
L: Vordingborg apotek
K: 1952,2
A: Tårnby apotek
Dragør apotek

Petersen, Gunver Margrethe Strange

Født: Mossin
F: 25.12.1902 Svendborg
L: Svendborg Løve apotek
Vesterborg apotek
E: 1927,1

Petersen, Gustav Marius → Karskov

Petersen, Hanne

Født: Beck
F: 17.12.1948 Frederiksberg
L: Frederiksberg Fasan apotek
K: 1973,4
A: Søborg apotek

Petersen, Hanne → Kähler

Petersen, Hans Erik Høpfner

F: 21.7.1936 København
L: Hvidovre apotek
K: 1961,2
A: H. Lundbeck & Co. A/S

Petersen, Hans Kristian Jacob → Å 68

Petersen, Hans Peter Julius → Å 58

Petersen, Harald Viggo → Å 60

Petersen, Helen

F: 12.11.1903 København
L: Odense apoteket Ørnen
E: 1924,1
P: Pensioneret ap. medhj.

Petersen, Helga

Født: Schmidt
F: 2.5.1934 Åbenrå
L: København apoteket Rosen
K: 1958,2
A: Åbenrå Svane apotek

Petersen, Holger

F: 6.2.1920 Aalborg
L: Dronninglund apotek
K: 1947,1
A: Brande apotek

Petersen, Inga Kirstine Lykke → Laustrup

Petersen, Inge Margrethe Eleonora Jacoby

Født: Rasmussen
F: 4.8.1909 Reykjavik
L: Grenå apotek
Aalborg Løve apotek
K: 1935,2

Petersen, Ingeborg

F: 22.1.1906 Helsingør
L: Vesterborg apotek
E: 1927,1
P: Pensioneret exam. pharm.

Petersen, Ingeborg → Blak

F = Fødselsdato, -år, -sted
L = Lærersted
K = Kandidat

E = Examinat
A = Nuværende arbejdssted
Å + årstal = Årbog, hvori afdøde sidst er optaget

P = Pensioneret
D = Død (årstal)

Petersen, Inger Godsk

Født: Holst Knudsen
F: 11.8.1918 Odense
L: Tårnby apotek
K: 1943,2
A: Haderslev Løve apotek

Petersen, Ingerlise Henning → Groos

Petersen, Ingolf Jons

F: 1940 København
K: 1968

Petersen, Irene Fernanda → Ejrnæs

Petersen, Jens Christen

F: 27.7.1926 Nordborg
L: Broager apotek
K: 1952,1
A: Brøndbyøster apotek

Petersen, Jens Søren → Pardal

Petersen, Johan Erik → Å 80

Petersen, Jytte → Thorøe

Petersen, Jytte Daugaard

Født: Borchersen
F: 10.6.1940 Egedesminde
L: Neksø apotek
K: 1963
A: Nordisk Insulinlaboratorium

Petersen, Jørgen → Å 78

Petersen, Jørgen Immanuel

F: 24.10.1929 Roslev
L: København Nørrebro apotek
K: 1953,2
A: Medicinsk Laboratorium A/S

Petersen, Jørgen Sirachsen → Å 62

Petersen, Kaj → Norel

Petersen, Kaj Theodor → Cedersted

Petersen, Karen Agnete → Christensen

Petersen, Karin → Sørensen

Petersen, Karl

F: 20.3.1911 Borris
L: Thisted Løve apotek
K: 1937

Petersen, Ketty, → Bramsted

Petersen, Kirsten → Nielsen

Petersen, Kirsten → Flagstad

Petersen, Kirsten Birgitte → Jøns

Petersen, Kirsten Deth

Født: Jensen
F: 31.8.1925 Frederikshavn
L: Frederikshavn Løve apotek
K: 1953,1

Petersen, Kirsten Hee → Christoffersen

Petersen, Kirsten Marin

Født: Vedde
F: 10.7.1932 Nykøbing S.
L: København Holmbladsgades apotek
E: 1955,1

Petersen, Kirsten Rosenfeldt → Andersen

Petersen, Kis

Født: Bering
F: 24.1.1947 Saltum
L: København Sønderbro apotek
K: 1972,2
A: Århus Munke apotek

Petersen, Kjeld Lochmann

F: 20.5.1945 Kolding
L: Hørsholm apotek
K: 1974,3

Petersen, Knud Erik Jacoby → Å 78

Petersen, Kurt Willy Pfeiffer

F: 12.3.1946 København
L: København Grøndalsapoteket
K: 1970
A: Astra-Gruppen A/S

Petersen, Lars Frede

F: 27.3.1948 Lyngby
L: København Grøndalsapoteket
K: 1971,2
A: København apoteket Trianglen

Petersen, Lene

Født: Andreassen
F: 26.12.1938 Odense
L: København Rådhus apoteket
K: 1964
A: Humlebæk apotek

Petersen, Lene Aasholm

Født: Christensen
F: 15.7.1945 Nørresundby
L: Aalborg Løve apotek
K: 1969

Petersen, Lis Borch → Nielsen

Personregister

Petersen → Petursson

Petersen, Martha Sophie Louise

F: 27.10.1898 Ringkøbing
L: Ringkøbing Løve apotek
Gesten apotek
E: 1922,1

Petersen, Mogens Rolighed

F: 10.11.1933, Åbyhøj
L: Åbyhøj apotek
K: 1959,1
A: Apoteker på Snertinge apotek

Petersen, Niels Johannes → Å 60

Petersen, Niels Thorøe → Thorøe

Petersen, Niels Holm → Holm-Petersen

Petersen, Orla Klindt

F: 1.12.1944 København
L: Holte apotek
K: 1968
A: I Holland

Petersen, Oscar Kragh → Å 68

Petersen, Otto Lennert →

Lennert-Petersen

Petersen, Peter → Å 60

Petersen, Peter Legarth

F: 10.3.1956 Fårevæjle
L: Ringkøbing Løve apotek
K: 1983,2

Petersen, Poul Christian

F: 1.1.1927 Nakskov
L: Nakskov Nybro apotek
K: 1950,2
A: Fakse apotek

Petersen, Poul Christian

F: 22.4.1903 Odense
L: Odense Løve apotek
K: 1928,2

Petersen, Poul Horsbøl → Horsbøl

Petersen, Poul Vibholm

F: 31.1.1958 Sønderborg
L: Sønderborg Løve apotek
K: 1983,2
A: København, Rigshospitalet, Finseninstituttet, apoteket

Petersen, Ragna → Eriksen

Petersen, Rasmus Thorvald → Å 68

Petersen, Rigmor Oline → Thordrup

Petersen, Rita Ellen → Eriksen

Petersen, Robert Conrad Holm

F: 18.2.1909 Odense
L: København Vaisenhus apotek
K: 1935,2
P: Pensioneret apoteker
Hammershøj apotek 1959-79

Petersen, Ruth Marie → Olsen

Petersen, Tine Annette Pfeiffer

Født: Pfeiffer
F: 11.4.1946 København
L: Sorø apotek
København Archiv apotek
København Store Vibehus apotek
K: 1971,2
A: København Store Vibehus apotek

Petersen, Tonny Bendt

F: 28.5.1931 Jordløse
L: København Oxford Allé apotek
K: 1957,1
D: 1982

Petersen, Ulla Stougaard → Folkmann

Petersen, Verner Andreas → Å 78

Petersen, Vibeke Dahl → Christensen

Petersen, Vibeke Ring → Christensen

Petersen, Aage Otto

F: 4.6.1932 Præstø
L: Nakskov Nybro apotek
K: 1955,2

Petursson, Marianne Walther →

Bech-Nielsen

Petri, Christian Frederik → Å 58

Pettersson, Hanne Grethe

Født: Jørgensen
F: 8.8.1937 København
L: Herlev apotek
K: 1961,2

Petursson, Stefan

F: 8.9.1955 Borgarnes, Island
L: Gards, Reykjavik Island
K: 1982,2
A: Bramminge apotek

F = Fødselsdato, -år, -sted

L = Lærersted

K = Kandidat

E = Examinat

A = Nuværende arbejdssted

Å + årstal = Årbog, hvori afdøde sidst er optaget

P = Pensioneret

D = Død (årstal)

Petursson, Trausti

F: 19.6.1956 Reykjavik
L: Island
K: 1984,1

Pfeiffer, Tine Annette → Petersen
 Philipson, Birgit → Madsen
 Philipson, Ella → Mørch
 Philipson, Inge → Vesterdal
 Philipson, Kirsten Aarup → Drejer

Philipsen, Svend Asger

F: 6.9.1916 Fredericia
L: Jels Løve apotek
K: 1947,2
P: Pensioneret provisor

Philipson, Louis Philip → Å 68
 Philipson, Nana → Brandorff

Pichard, Jeanne Lise

F: 3.7.1956 København
L: Herlev apotek
K: 1982,1
A: Roche A/S

Pihl, Rigmor Margrethe →
 Löwenstein-Jensen

Pii, Anne

Født: Winther
F: 16.8.1944 Frederiksberg
L: København Sct. Stefans apotek
K: 1968
A: Lægemiddelkataloget

Pii, Niels-Kristian

F: 30.3.1943 Gentofte
L: Hillerød Frederiksborg apotek
K: 1968
A: Frederiksborg apoteket Godthåb

Piil, Sigrid

F: 2.7.1897 Ringsted
L: Ringsted apotek
 København Sct. Pauls apotek
E: 1919,1

Piilmann-Nielsen, Irene

Født: Olsen
F: 9.4.1916 Aalborg
L: Ballerup apotek
E: 1940,1
P: Pensioneret ap. medhj.

Pilegaard, Henny Bang → Jakobsen

Pilgaard, Bente

F: 21.10.1947 Holstebro
L: Frederikshavn Svane apotek
K: 1974,3
A: Haslev apotek

Pinborg, Ellen Marna → Baverstock

Pind, Hanne

Født: Pind
Tidl.: Joensen
 Hansen
F: 31.1.1940 Slagelse
L: Rødovre apotek
K: 1963
A: Esbjerg Krone apotek
 Fanø apotek

Pind, Karlo Frederik

F: 18.7.1908 København
L: Næstved Løve apotek
K: 1933,2
P: Pensioneret cand. pharm.

Pind, Lone Dahl

F: 12.5.1944 Hellerup
L: Odense apoteket Ørnen
K: 1969
A: Odense Løve apotek

Pind, Teddy Kjærsgaard

F: 7.11.1948 Fåborg
L: Middelfart apotek
K: 1974,3
A: Svendborg Løve apotek

Pinholt, Helle

F: 30.7.1948 Kolding
L: Svendborg Løve apotek
K: 1973,1
A: Roskilde Amtskommunes sygehusvæsen,
 apoteket

Piper, Else Agnete → Smitt
 Piselhøj, Christian Aasted → Elming

Plantener, Susanne Mønsted

Født: Jørgensen
F: 7.3.1951 København
L: Albertslund apotek
K: 1976,1
A: Herlev apotek

Platz, Anna Petra

F: 21.9.1927 Vinding
L: Frøstrup apotek
 Århus Svane apotek
E: 1950,1

Personregister

Plesner → Poulsen

Plesner, Johanne Louise Vilhelmine

Født: Virklund
F: 20.4.1898 København
L: Frederiksberg Allé apotek
K: 1924,1

Plesner, Ruth → Å 68

Plesner, Tove

Født: Bendtsen
F: 14.12.1926 Gentofte
L: Hellerup Øregård apotek
E: 1949,1

Ploug, Kirsten

Født: Holme
F: 18.8.1941 København
L: København Rårhus apoteket
K: 1965
A: Ordrup apotek

Ploug-Sørensen, Gudrun Harriet

Født: Andersen
F: 14.8.1938 Espe
L: Odense Svane apotek
K: 1962
A: Odense Universitet

Plougmann, Hanne Ibsen

Født: Sørensen
Tidl.: Larsen
F: 19.5.1940 Odense
L: Herning Løve apotek
K: 1966

Plum, Anne

F: 3.3.1949 Frederiksberg
L: København Borups Allé apotek
K: 1974,1
A: Novo Industri A/S

Plum-Stumpe, Torben

F: 3.10.1948 København
L: København Gefions apotek
K: 1975,1

Pluzek, Karl-Johan

F: 8.5.1947 København
L: København Linde apoteket
K: 1972,2
A: Dakopatt A/S

Plæhn, Inge Kjelner

Født: Jensen
F: 3.4.1924 Brørup
L: København Øresunds apotek
E: 1947,2
A: Havdrup apotek

Poltorak, Kirsten

Født: Bendixen
F: 17.3.1946 Odstrup pr. Grevinge
L: Frederiksværk apotek
K: 1970
A: Horsens Søndergades apotek

Pontoppidan, Margit Blichfeldt

Født: Jørgensen
F: 29.1.1938 Randers
L: Randers Krone apotek
K: 1963
A: Apoteker på Glumsø apotek

Popp, Anna Kristine

Født: Popp Poulsen
F: 29.12.1927 Århus
L: Bøvlingbjerg apotek
E: 1950,2

Popp, Otta Sofie → Østerbye

Popp-Madsen, Pia-Benedicte Elsebeth

Født: Eriksen
F: 18.11.1947 København
L: København Dyveke apotek
K: 1973,5
A: København Dyveke apotek

Porotnikoff, Aleksij

F: 29.8.1931 København
L: Køge apotek
K: 1955,2
A: Københavns Amts Sygehusvæsen,
Centralapoteket i Herlev

Poulsen, Anna Kristine Popp → Popp
Poulsen, Anthon Christian Elias Adolf →
Å 60

Poulsen, Asta → Nielsen

Poulsen, Bente → Kirkeby

Poulsen, Bergur

F: 2.10.1953 Færøerne
L: Glostrup apotek
K: 1981,1

Poulsen, Betty Helene → Rudkjøbing

F = Fødselsdato, -år, -sted
L = Lærersted
K = Kandidat

E = Examinat
A = Nuværende arbejdssted
Å + årstal = Årbog, hvori afdøde sidst er optaget

P = Pensioneret
D = Død (årstal)

Poulsen, Birgit Elise

Født: Pedersen
F: 13.4.1940 København
L: Rødovre apotek
K: 1963
A: Farmitalia Carlo Erba

Poulsen, Birthe

Født: Andersen
F: 11.7.1922 Ny Holte
L: Ringkøbing Løve apotek
K: 1948,2

Poulsen, Elisabeth → Kristiansen

Poulsen, Elisabeth → Harpøth

Poulsen, Else → Aggerbeck

Poulsen, Erik Digmann

F: 21.4.1923 Hjørring
L: Ebeltoft apotek
K: 1948,2
A: Apoteker på Esbjerg Krone apotek

Poulsen, Erik Svend

F: 19.6.1916 København
L: Randers Svane apotek
K: 1941

Poulsen, Grethe Seier

Født: Fries
F: 2.10.1919 Børkop
L: Søborg apotek
E: 1941,2

Poulsen, Grethe Vædele → Birkeskov

Poulsen, Gunhild Bjerrum → Bang

Poulsen, Hanne Gye → Bruun

Poulsen, Helga Marie Hestbæk

F: 23.12.1940 Vellev
L: Randers Løve apotek
K: 1969
A: A/S Alfred Benzon

Poulsen, Inge

Født: Harpøth
F: 21.2.1930 Struer
L: Holstebro Svane apotek
E: 1951,1

Poulsen, Jan Finn

F: 29.5.1924 København
L: København Gammel Torvs apotek
K: 1956,2
A: Apoteker på København Gammel Torvs apotek

Poulsen, Jens Hagensen Paulin

F: 22.1.1893 Ødsted
L: Fredericia Axeltorvs apotek
E: 1918,1

Poulsen, Johannes Thiis Heegaard →
 Heegaard-Poulsen

Poulsen, Knud Finn

F: 23.3.1917 Århus
L: København Gammel Torvs apotek
K: 1941

Poulsen, Lone Hjørdis

F: 23.5.1955 Lyngby
L: Hellerup apotek
K: 1980,1
A: Hillerød Apoteksassistentskolen

Poulsen, Lydia Marie Magdalene Elise Louise Christine

Født: Møller
F: 28.8.1911 Tofthund
L: Tinglev apotek
E: 1938,1
P: Pensioneret ap. medhj.

Poulsen, Marianne Fogh

Født: Nielsen
F: 2.3.1953 Odense
L: Århus Sct. Clemens apotek
K: 1978,3
A: Frederiksberg Fasan apotek

Poulsen, Marita

Født: Hansen
F: 20.7.1954 Færøerne
L: Randers Løve apotek
K: 1984,1

Poulsen, Mette Nøhr

Tidl.: Anne Mette
F: 19.8.1948 Vorbasse
L: Køge apotek
K: 1972,2
A: Dianalund, Kolonien Filadelfia

Poulsen, Oluf Volmer → Å 62

Poulsen, Poul Møller

F: 8.11.1920 Odense
L: Kerteminde apotek
K: 1949,1
A: Kerteminde apotek

Poulsen, Poula Johanne → Christensen

Poulsen, Sofie Magdalene → Holm

Poulsen, Stig Børge

F: 5.9.1926 Allested
L: Odense Albani apotek
K: 1951,1
A: Apoteker på Maribo apotek

Poulsen, Sven Alexander → Å 78

Personregister

Poulsen → Quitzau

Poulsen, Sven Aage → Å 80

Poulsen, Ulla

Født: Frederiksen
F: 21.3.1952 Ringe
L: Ribe apotek
K: 1976.2
A: Ribe apotek

Poulsen, Ulla Tarp → Bentzen

Povlsen, Harald Hedegaard

F: 21.10.1922 Randers
L: Mariager apotek
K: 1948.2
A: København, Kemikaliekontrollen

Povlsen, Poul Anton

F: 8.9.1928 Thisted
L: Aalborg Budolfi apotek
K: 1953.2
A: Apoteker på Kolding Sønderbro apotek

Præm, Edvard Christian Ludvig → Å 74

Prag, Inger Margrethe

Født: Jensen
F: 23.3.1941 København
L: Frederiksberg apoteket Godthåb
K: 1964

Preetzmann-Aggerholm, Ludvig → Å 70

Prehn, Karen (f. Bauer) → Å 68

Preisler, Jonna Galsgaard

Født: Jensen
F: 23.6.1936 Viborg
L: Viby apotek
K: 1963

Primdahl, Kaj Evald

F: 20.9.1911 Nykøbing M.
L: Nykøbing M. Svane apotek
K: 1933.2
D: 1982

Prip, Freia → Bruun

Prip, Troels Smith → Å 62

Provstgaard, Lisbeth Brøndsted

Født: Jørgensen
F: 11.2.1952 Skjern
L: Ringkøbing Løve apotek
K: 1976.2
A: Herning Østergades apotek

Pryds-Hansen, Xenia Johanne →

Pedersen, Hanne
Prægel, Anna Sofie → Heidemann
Præstmark, Gerda → Christoffersen
Prætorius, Ebba Actonia Scheel → Vandel
Prætorius, Ingrid Mathilde → Lund
Prösch, Ernst Heinrich → Å 74

Prösch, Otto

F: 12.11.1933 Christiansfeld
L: Aalborg Løve apotek
K: 1959.1
A: Apoteker på Balling apotek

Pultz, Kirsten

F: 20.11.1955 Næstved
L: Næstved Løve apotek
K: 1980.2
A: Hillerød Apoteksassistentenskolens

Pyndt, Erik → Å 76

Pørksen, Ute

F: 9.3.1957 Tønder
L: Århus Kommunehospital apotek
Århus Sct. Lukas apotek
K: 1982.1
A: DAK-Laboratoriet a/s

Pålsson, Hågen Stig

F: 15.9.1941 Frederiksberg
L: Lyngby Svane apotek
K: 1966
A: Novo Industri A/S

Paamand, Birthe Annie Vilmer

Født: Christensen
F: 10.6.1929 Lyngby
L: Lyngby Svane apotek
E: 1951.2

Paarup-Hansen, Jens Christian (f. Paarup Hansen) → Å 80

Quistgaard, Anna

F: 20.3.1909 Lyderslev
L: Store Heddinge Stevns apotek
K: 1935
D: 1982

Quitzau, Kurt

F: 24.2.1950 Hals
L: Jels Løve apotek
K: 1976.1
A: G. D. Searle A/S

F = Fødselsdato, -år, -sted
L = Lærersted
K = Kandidat

E = Examinat
A = Nuværende arbejdssted
Å + årstal = Årbog, hvori afdøde sidst er optaget

P = Pensioneret
D = Død (årstal)

Quortrup, Hannibal Seehusen → Å 58
Qvist, Axel Viggo → Å 56
Qvist, Edvard Ludvig Gumme → Å 62

Qvist, Frank Mogens

F: 10.2.1952 København
L: København Sønderbro apotek
K: 1977,2
A: Aalborg sygehus, sygehusapoteket

Qvist, Karen

Født: Holst
F: 16.7.1933 Agersted
L: Hals apotek
E: 1955,2
A: Sæby apotek

Rabing-Christensen, Ellen Rigmor

Født: Nielsen
Tidl.: Rabing Christensen
F: 31.10.1909 Ø. Alling
L: Århus Søndergades apotek
E: 1934,1

Raff, Gerda

Født: Larsen
F: 24.5.1922 København
L: Søborg apotek
E: 1946,2

Rager, Annie → Heilmann
Rager, Bertha Anetta (f. Rager) → Å 58
Rager, Ellen Mathilde Silfverberg →
Dithmer

Rager, Eva Hildeborg → Omø
Rager, Johanne Charlotte → Bekker
Rahbek, Christian → Å 68
Rahbek, Else → Jantzen
Rahbek, Karen Margrethe Mathilde Fog →
Pedersen

Rahbek, Ulla Birgitte

F: 31.12.1946 København
L: København Østerfælled apotek
K: 1970
A: Slagelse, Laborantskolen

Rahbek, Aage Christian

Tidl.: Olsen
F: 26.10.1908 Kerteminde
L: Kerteminde apotek
K: 1935,2
P: Pensioneret provisor

Rald, Kirsten Inge-Lise

Født: Hansen
F: 5.8.1932 Slagelse
L: Randers Svane apotek
K: 1955,2
Lic. pharm.
A: København Danmarks farmaceutiske
Højskole

Rame, Kaj Aage Helmuth

F: 5.9.1900 København
L: København Christianshavns apotek
K: 1924,1

Ramhøj, Torben

F: 26.5.1917 Nakskov
L: Haderslev Løve apotek
København Vesterbro apotek
E: 1940,2

Ramhøj, Wiebke Annelies

Født: Johannsen
F: 26.3.1919 Sønderborg
L: Sønderborg Løve apotek
K: 1966
A: København, Statens Seruminstitut

Ramlau, Karen

Født: Hansen
F: 6.2.1898 Randers
L: Nimtofte apotek
Randers Løve apotek
K: 1928,2

Ramlau, William Jakob

F: 8.9.1900 København
L: København Amagerbro apotek
K: 1924,1
P: Pensioneret provisor

Ramvold, Esther Zenia

Født: Larsen
F: 17.2.1921 Kongerslev
L: Vils apotek
E: 1946,2
A: Viby apotek

Rancke-Madsen, Nina

F: 25.12.1937 København
L: Søborg apotek
K: 1963
A: Apoteker på København Steno apotek

Randrup, Johannes

F: 28.3.1920 Roum
L: Ølgod apotek
K: 1947,2
A: Apoteker på Værløse apotek

Personregister

Randrup → Rasmussen

Randrup, Jørn

F: 19.2.1942 Sønderborg
L: Fredericia Løve apotek
K: 1965
A: Apoteker på Børkop apotek

Randrup, Kirsten

Født: Terp
F: 23.3.1941 Århus
L: København Rådhus apotek
K: 1965

Randrup-Thomsen, Lis Inga

Født: Rathje
F: 26.6.1928 København
L: Holte apotek
K: 1953,2

Randrup-Thomsen, Ole

F: 5.7.1928 Aalborg
L: Aalborg Løve apotek
K: 1953,1
A: Apoteker på Ringsted apotek

Rantorp, Gerda Henny Annette

Født: Koefoed
F: 17.1.1923 Korsør
L: Præstø apotek
K: 1950,2
A: København Sydhavnsapoteket

Rasch, Orla Hanson → Å 68

Rask-Petersen, Francisca Kristine

Født: Wedfall
F: 14.10.1885 Hals
L: Dronninglund apotek
København Sorte Hest apotek
E: 1908,1

Rasmussen, Alice Bundgaard

Født: Nielsen
F: 18.6.1940 Aalborg
L: Roskilde Dom apotek
K: 1964
A: København Sct. Stefans apotek

Rasmussen, Andrea Juliette

Født: Andersen
F: 21.10.1888 Rønne
L: Rønne Store Torvs apotek
E: 1911,1

Rasmussen, Andrea Mackeprang

Født: Digmann
F: 21.12.1903 Veddem, Skelund sogn
L: Frøstrup apotek
E: 1928,1

Rasmussen, Anna Elisabeth →
Christensen

Rasmussen, Anna Kirstine

F: 12.9.1915 Silkeborg
L: Silkeborg Himmelfjerg apotek
K: 1943,2
P: Pensioneret provisor

Rasmussen, Anna Lis

Født: Diget
F: 18.10.1944 Skagen
L: Skagen apotek
K: 1969
A: Marstal apotek

Rasmussen, Anna Marie → Hallenberg

Rasmussen, Anna Martha → Henningsen

Rasmussen, Anne → Tørholm

Rasmussen, Anne Birgitte

F: 12.6.1952 Nørresundby
L: Køge apotek
K: 1978,1
A: Helsingør Stengades apotek

Rasmussen, Anne Marie → Schmidt

Rasmussen, Annette

Født: Kemp
F: 18.1.1941 Roskilde
L: Roskilde Svane apotek
Roskilde Dom apotek
K: 1965

Rasmussen, Asger Keller → Keller

Rasmussen, Bendt Lund → Å 74

Rasmussen, Bente → Schwartz

Rasmussen, Birgit Marie

Født: Mogensen
F: 3.5.1953 Nyker
L: Rønne apotek
K: 1977,2
A: Stubbekøbing apotek

Rasmussen, Birthe → Palle

Rasmussen, Birthe → Melgaard

F = Fødselsdato, -år, -sted
L = Lærersted
K = Kandidat

E = Examinat
A = Nuværende arbejdssted
Å + årstal = Årbog, hvori afdøde sidst er optaget

Rasmussen, Bjarne Bent

F: 12.3.1919 København
L: Christiansfeld apotek
Svendborg Løve apotek
K: 1946,2

Rasmussen, Carl Thiess → Å 78
Rasmussen, Christen Jørgensen Boye →
Å 76

Rasmussen, Ebba Schjøning

F: 7.1.1920 Randers
L: Nykøbing S. apotek
K: 1944,2
P: Pensioneret provisor

Rasmussen, Edith → Kappel

Rasmussen, Ejner Becker

F: 6.11.1921 Køge
L: Køge apotek
K: 1947,2
A: Novo Industri A/S

Rasmussen, Elisabeth → Å 74

Rasmussen, Ellen

F: 22.11.1901 Landet Lundby sogn
L: Assens apotek
K: 1927,1
P: Pensioneret provisor

Rasmussen, Ellen → Madsen
Rasmussen, Ellen Lorentze Frederikke
Howalt → Gyldenkrone

Rasmussen, Ellen Margrethe

F: 27.2.1906 Horsens
L: Horsens Løve apotek
E: 1928,1

Rasmussen, Ellinor Caroline Pagh → Kjær
Rasmussen, Elsebeth Marie → Skaarup,
Lisa

Rasmussen, Emilie

Født: Hansen
F: 26.4.1892 Odense
L: København Gefions apotek
E: 1914,1

Rasmussen, Erik

F: 31.3.1940 København
L: Hillerød Frederiksborg apotek
K: 1966
A: A/S Alfred Benzon

Rasmussen, Erik Preben

F: 20.4.1941 Roskilde
L: Ringsted Løve apotek
K: 1968
A: Løvens kemiske Fabrik

Rasmussen, Erik Valdemar Lindegaard

F: 14.1.1920 Kolding
L: Århus Trøjborg apotek
K: 1944,2
A: A/S Ferrosan

Rasmussen, Eva Birgitte → Kristensen

Rasmussen, Fritze Mølsted

Født: Madsen
F: 17.11.1943 Århus
L: Viby apotek
K: 1968
A: A/S Ferrosan

Rasmussen, Gerda Marie → Röder
Rasmussen, Gertrud → Heering

Rasmussen, Gitte

F: 26.4.1950 Vorum
L: Hjørring Løve apotek
K: 1975,1
A: Ebeltoft apotek

Rasmussen, Gitte

F: 23.11.1952 Lyngby
L: København Vesterbro apotek
K: 1976,2
A: København, Statens Levnedsmiddelinstitut

Rasmussen, Gladys Helga → Emmeltorp
Rasmussen, Grete → Lauesen

Rasmussen, Grete

Født: Knudsen
F: 28.12.1941 Kolding
L: Vejle Svane apotek
K: 1967
A: Vojens apotek

Rasmussen, Grete Marie → Pedersen
Rasmussen, Grethe Bangert → Hvinten

Rasmussen, Grethe Kjeldgaard

Født: Pedersen
F: 1.7.1942 Vester Hjermitsslev
L: Hjørring Løve apotek
K: 1966
A: H. Lundbeck & Co. A/S

Rasmussen, Gudrun Hesse

F: 4.1.1904 København
L: Sønderø apotek
K: 1930,2
P: Pensioneret provisor

Personregister

Rasmussen

Rasmussen, Gustav Emmanuel Christian

F: 22.10.1911 Isafjord
L: Randers Svane apotek
K: 1938
A: Apoteker på Aalborg Løve apotek

Rasmussen, Gyda Grotrup → Lyon

Rasmussen, Hanne → Kirkegaard

Rasmussen, Hanne Grethe → Brink-Olsen

Rasmussen, Hans Christian

F: 12.12.1940 Usserød
L: Virum apotek
K: 1967
A: Grindsted apotek

Rasmussen, Hans Thorning Baggesgaard

→ Å 60

Rasmussen, Helga

Født: Clausen
F: 20.12.1938 Sønderborg
L: Tønder Løve apotek
K: 1963
A: Vejle sygehus, apoteket

Rasmussen, Helga Cecilie Cathrine

Født: Omø
F: 14.10.1895 Kalundborg
L: Rødby apotek
E: 1919,1

Rasmussen, Helge Nyrup

F: 10.1.1927 København
L: Fanø apotek
E: 1950,2
A: Horsens Løve apotek

Rasmussen, Henning Mackeprang → Å 68

Rasmussen, Ib Niels

F: 26.5.1938 Præstø
L: Frederiksberg Fasan apotek
K: 1963
A: København Sct. Stefans apotek

Rasmussen, Ina Birthe Ringbjerg →
Schultz

Rasmussen, Inga → Smitt

Rasmussen, Inga

Født: Lange
F: 8.8.1930 Rudkøbing
L: Rudkøbing apotek
K: 1955,2
A: Haarby apotek

Rasmussen, Inga Marie

F: 24.9.1922 Lidemark
L: Hedensted apotek
E: 1945
D: 1982

Rasmussen, Inge → Jagd

Rasmussen, Inge Margrethe Eleonora
Jacoby → Petersen

Rasmussen, Inge Merete → Ebbeskov

Rasmussen, Inge-Vibeke Søborg

F: 1.12.1949 Frederiksberg
L: Frederiksberg apoteket Godthåb
K: 1974,3
A: Slagelse Svane apotek

Rasmussen, Ingelise → Rønne

Rasmussen, Inger

Født: Pedersen
F: 15.12.1947 Nørresundby
L: Aalborg Reberbane apotek
K: 1974,3
A: Koldby apotek

Rasmussen, Inger Actonia Prætorius

Født: Lund
F: 19.2.1911 Præstø
L: Herning Østergades apotek
K: 1935,2

Rasmussen, Inger Merete → Knudsen

Rasmussen, Inger Wolf → Aunfelt

Rasmussen, James Frank → Å 62

Rasmussen, Jan Borg

F: 23.3.1951 Frederiksberg
L: København Amagerbro apotek
Birkørød apotek
K: 1980,1
A: Vejle Sygehus

Rasmussen, Jens

F: 2.4.1941 Kolding
L: Randers Løve apotek
K: 1965
A: Skanderborg Sygehus

Rasmussen, Jens Wæver

F: 19.1.1932 Hjørring
L: Hjørring Svane apotek
K: 1957,2
A: Odense, Fyns Amts Sygehusvæsen

Rasmussen, Johanne Anna → Riis

F = Fødselsdato, år, -sted
L = Lærersted
K = Kandidat

E = Examinat
A = Nuværende arbejdssted
Å + årstal = Årbog, hvori afdøde sidst er optaget

P = Pensioneret
D = Død (årstal)

Rasmussen, Jørgen Melchior

F: 17.9.1941 København
L: Virum apotek
K: 1967
A: Ercopharm A/S

Rasmussen, Jørgen Peter → Å 60

Rasmussen, Kaj

F: 30.5.1904 København
L: København Kongelig Hof apotek
K: 1930,1
P: Pensioneret provisor

Rasmussen, Karen Dengsøe → Riiser
Rasmussen, Karen Egholt → Søgaard

Rasmussen, Karen Johanne Hedvig

Født: Kristensen
Tidl.: Andersen
F: 10.5.1926 Skjern
L: Skjern apotek
E: 1949,2
A: Hammel Frijsenborg apotek

Rasmussen, Karen Nielsine

Født: Jensen
F: 27.8.1911 Kjerte
L: Årup apotek
K: 1937
P: Pensioneret provisor

Rasmussen, Karen Overgaard → Nielsen
Rasmussen, Karen-Lisbeth →
Hoff-Clausen
Rasmussen, Karl Marius Meldgaard →
Å 68

Rasmussen, Kirsten

Født: Jakobsen
F: 6.1.1954 Fjelsted
L: Middelfart apotek
K: 1977,2
A: Aalborg Løve apotek

Rasmussen, Kirsten Permin → Permin
Rasmussen, Kirsten Skovmand → Hansen
Rasmussen, Kirstine Toftløkke →
Andersen
Rasmussen, Knud → Å 78

Rasmussen, Knud Emil Bro

F: 15.2.1906 Frederiksberg
L: Frederiksværk apotek
K: 1930,1

Rasmussen, Knud Gothard → Å 76
Rasmussen, Knud Thorvald → Å 70
Rasmussen, Kristence Jensine → Jensen

Rasmussen, Kristiane Skov

Født: Pedersen
F: 17.2.1924 Tirslund
L: Holsted apotek
Århus Sct. Clemens apotek
K: 1952,2
A: Hedensted apotek

Rasmussen, Kurt Fønnesbæk

F: 25.11.1938 Odense
L: Herlev apotek
K: 1962
A: Hillerød Apoteksassistentenskolens

Rasmussen, Lars Kristian → Å 78
Rasmussen, Laura Marie Elisabeth →
Hansen
Rasmussen, Laurits Vilhelm → Å 54

Rasmussen, Lene Helleberg

F: 24.11.1949 Hadsten
L: Silkeborg Svane apotek
K: 1974,3
A: Ikast apotek

Rasmussen, Lilly Margit Lund → Svane
Rasmussen, Lis → Kyvsgaard
Rasmussen, Lis Andrea → Meilvang
Rasmussen, Lise → Sørensen

Rasmussen, Marianne Lehmann

Født: Sivertsen
F: 27.9.1949 Næstved
L: Næstved Løve apotek
K: 1974,3
A: Hellerup Øregård apotek

Rasmussen, Marianne Raahauge

Født: Jørgensen
F: 27.9.1952 Otterup
L: Odense Løve apotek
K: 1978,3
A: Tårnby apotek

Rasmussen, Marie Magdalene

Født: Koed
F: 6.11.1896 Skørping
L: Randers Løve apotek
E: 1916,2

Rasmussen, Mary Elisabeth → Høyer

Rasmussen, Merete Kaas

F: 17.11.1954 Hillerød
L: Hillerød Frederiksberg apotek
K: 1978,2
A: Høng apotek

Personregister

Rasmussen

Rasmussen, Mette

Født: Klausen
F: 5.12.1946 Odense
L: Odense Svane apotek
K: 1972,2
Lic. pharm.
A: København Danmarks farmaceutiske Højskole

Rasmussen, Mogens → Å 80

Rasmussen, Nina Heiberg → Jespersen

Rasmussen, Nina Kirsten

Født: Ankerlin
F: 5.7.1938 København
L: København Sundby apotek
K: 1962
A: Novo Industri A/S

Rasmussen, Oluf Søgaaard → Søgaaard

Rasmussen, Ove Jablonsky

F: 10.7.1893 Roskilde
L: Roskilde Dom apotek
K: 1916

Rasmussen, Peter Aksel

F: 12.7.1942 Frederikshavn
L: København Sct. Pauls apotek
K: 1966
A: Faxe Bryggeri A/S

Rasmussen, Poul → Å 56

Rasmussen, Poul Ole Henrik

F: 5.7.1922 København
L: Rudkøbing apotek
K: 1948,2
Dr. pharm.
A: Pharma-Plast A/S

Rasmussen, Poul Winkel

F: 11.6.1905 Randers
L: København Frihavns apotek
K: 1931,2
P: Pensioneret provisor

Rasmussen, Preben

F: 21.7.1943 Randers
L: Randers Krone apotek
K: 1968
A: Løvens kemiske Fabrik

Rasmussen, Rasmus Ejnar → Å 70

Rasmussen, Rasmus Peter

F: 19.5.1930 Århus
L: Århus Sct. Lukas apotek
K: 1955,1
A: Apoteker på Haarby apotek

Rasmussen, Ruth Kristine

Født: Rauer Knudsen
F: 26.12.1918 Aunslev
L: Nyborg Nørrevold apotek
K: 1943,2

Rasmussen, Sofus Kristian → Å 78

Rasmussen, Susanne Birgitte Søborg → Taylor

Rasmussen, Svend Havelund → Havelund

Rasmussen, Svend Aage → Å 60

Rasmussen, Søren Nørby

F: 22.4.1926 Velling
L: Haderup apotek
K: 1953,2
A: Viborg Svane apotek

Rasmussen, Søren Nørgaard

F: 29.7.1938 København
L: København Nørrebro apotek
K: 1962
A: København Danmarks farmaceutiske Højskole

Rasmussen, Søren Rasmus → Å 56

Rasmussen, Tormod Martin Christian

F: 3.3.1958 Vissenbjerg
L: Odense Sct. Knuds apotek
K: 1983,2
A: Grenå apotek

Rasmussen, Ulla Wagner → Smitt

Rasmussen, Viggo Borg → Borg-Rasmussen

Rasmussen, Viggo Jørgen → Å 70

Rasmussen, Viktor Emanuel → Å 76

Rasmussen, Willy Frederik → Å 70

Rasmussen, Aage

F: 9.4.1939 Østerby
L: Århus Sct. Lukas apotek
K: 1963
A: Apoteker på Skanderborg apotek

Rasmussen, Aase Skouboe → Zinck

F = Fødselsdato, -år, -sted
L = Lærersted
K = Kandidat

E = Examinat
A = Nuværende arbejdssted
Å + årstal = Årbog, hvori afdøde sidst er optaget

Rasmussen-Lægaard, Jes

F: 30.7.1920 Voldby
L: Grenå apotek
K: 1947,2

Rasmussen-Sand, Johanne Stricker

Født: Rohleder
F: 2.3.1921 Mårum
L: Nørresundby apotek
E: 1942,2

Rassing, Anna Margrethe Rømer

Født: Almegaard
F: 23.12.1938 Rønne
L: Rønne apotek
K: 1963
Lic. pharm.
A: København Danmarks farmaceutiske Højskole

Rassing, Jørgen Eiler

F: 11.3.1938 Rønne
L: Rønne apotek
K: 1962
Lic. pharm.
A: København Danmarks farmaceutiske Højskole

Rath, Frantz Adolph Cay

F: 27.9.1912 København
L: Ferritslev apotek
K: 1935,2
P: Pensioneret apoteker
Verninge apotek 1962-82

Rath, John Axel

F: 12.1.1925 Ribe
L: Korsør apotek
Slagelse Svane apotek
K: 1950,2

Rath, Otto Heinrich → Å 70

Rath, Aage → Å 70

Rathje, Anne-Lise Raagaard → Jensen

Rathje, Lis Inga → Randrup-Thomsen

Raun, Kathrin

Født: Hindrichsen
F: 16.5.1943 Tønder
L: Tønder Løve apotek
K: 1967
A: Tinglev apotek
Padborg apotek

Raun, Svend Valdemar

F: 19.6.1907 Skagen
L: Skærbæk apotek
E: 1929,2

Raun-Byberg, Marie Elisabeth →
Sparre-Ulrich

Raunkjær, Grete Ellen → Ravn
Ravn, Benny → Weldingh
Ravn, Ellen Tind → Christensen

Ravn, Grete Ellen

Født: Raunkjær
F: 12.3.1916 Frederiksberg
L: Odense apoteket Ørnen
E: 1939,1

Ravn, Hansjørgen

F: 8.7.1920 Vamdrup
L: Haderslev Løve apotek
K: 1946,2
A: Apoteker på Korsør apotek

Ravn, Helle

F: 28.4.1957 Haderslev
L: Kastrup apotek
Sønderborg Jerbane apotek
K: 1984,1

Ravn, Jørgen Sonne

F: 5.6.1936 Århus
L: København Borups Allé apotek
K: 1964
A: Apoteker på Nordborg apotek

Ravn, Karen Margrethe

F: 23.1.1898 Lemvig
L: Lemvig apotek
K: 1933,2

Ravn, Kirsten

Født: Stautz
F: 25.7.1924 Strib
L: Gråsten apotek
E: 1948,1

Ravn, Kirsten Anna Marie → Hermansen

Ravn, Vibeke → Munksgaard

Ravn-Jonsen, Andree

F: 1.8.1931 København
L: København Sønderbro apotek
K: 1956,2
A: Københavns Universitet

Ravn-Jonsen, Helga Elisa Jølk

Født: Hansen
F: 16.9.1924 Århus
L: Hovedgård apotek
K: 1949,2

Ravnhøj, Else Karen Marie → Christensen

Personregister

Ravnskov → Reimers

Ravnskov, Enid Birgitte Rasmussen

Født: Germer
F: 15.8.1911 Kattrup
L: Haderup apotek
København Vaisenhus apotek
E: 1933,2

Rebsdorf, Aage

F: 27.2.1930 Ødis
L: Kolding Løve apotek
K: 1953,2
A: Silkeborg, Miljøstyrelsens
Ferskvandslaboratorium

Rechnagel, Carl Christian → Å 56

Rechnagel, Eigil

F: 11.5.1927 Skælskør
L: Brørup apotek
K: 1957,2
A: Duncans, Erik V. Thomsen ApS

Rechnagel, Knud Krüger

F: 13.8.1932 Skælskør
L: Brørup apotek
K: 1959,2
P: Pensioneret provisor

Rechnagel, Vibeke

Født: Kramme
F: 14.12.1936 København
L: København Kongelig Hof apotek
K: 1959,2
A: Neksø apotek

Reckweg, Anders Lund

F: 23.8.1956 Grenå
L: Virum apotek
K: 1984,2

Reddelien, Niels Knud → Å 76

Reenberg, Bente

Født: Kjeldgaard
F: 29.4.1929 København
L: København Amagerbro apotek
K: 1953,2
A: København Vesterbro apotek

Reenberg, Carl Erik

F: 18.2.1920 Vrå
L: Odense Løve apotek
K: 1944,2
A: Løvens kemiske Fabrik

Reenberg, Herdis Elin → Løve
Reerslev, Knud Poul (f. Christensen) →
Å 62

Refslund-Jensen, Anna Dagny

Født: Hansen
Tidl.: Refslund Jensen
F: 20.3.1895 Tranebjerg
L: Samsø apotek
K: 1918,1

Refstrup, Christian

F: 28.1.1932 Hellerup
L: Helsingør Svane apotek
K: 1955,2
A: H. Lundbeck & Co. A/S

Regeur, Else

Født: Juul
F: 16.5.1916 København
L: København Vaisenhus apotek
K: 1939
A: Apoteker på København Vaisenhus apotek

Rehfeldt, Carl Heinrich → Å 62

Reidl, Ulla → Larsen

Reiffenstein, Hans Christian

F: 12.1.1895 Helsingør
L: København Vaisenhus apotek
K: 1918,1

Reimer, Eli Johanne → Steinert

Reimer, Inger Gunhild

Født: Ovesen
F: 20.10.1936 Århus
L: Haderslev Hjorte apotek
K: 1962
A: Hvidovre apotek

Reimer, Preben

F: 25.6.1938 København
L: København apoteket Trekroner
K: 1962
A: Apoteker på Rødovre apotek

Reimers, Frithjof

F: 17.4.1906 Århus
L: København Delfin apotek
K: 1930,1
P: Pensioneret apoteker
Frederiksberg Dalgas Boulevard apotek
1953-76

F = Fødselsdato, -år, -sted
L = Lærersted
K = Kandidat

E = Examinat
A = Nuværende arbejdssted
Å + årstal = Årbog, hvori afdøde sidst er optaget

P = Pensioneret
D = Død (årstal)

Reimers, Käthe Klara → Sloth

Reimers, Martin Niels → Å 68

Rein, Kirsten → Tophøj

Reinert, Vivi

Født: Hornbøll

F: 29.11.1937 København

L: København Archiv apotek

K: 1962

A: I Norge

Reinholdt, Bente

Født: Geilswijk

F: 21.11.1951 Fredericia

L: Middelfart apotek

K: 1975,2

A: Viborg Kommune

Reinholdt, Birgitte

Født: Kjærsgaard

F: 18.3.1955 Frederiksberg

L: Århus Kommunehospital apoteket

Århus Sct. Lukas apotek

K: 1978,2

A: Fredericia Sygehus

Reinholt, Johannes Østergaard

F: 13.10.1930 Århus

L: Hammel Frijsenborg apotek

K: 1957,1

P: Pensioneret provisor

Reinholt, Kirsten Merete

Født: Kjerulff

F: 25.10.1932 Thisted

L: København Kultorvets apotek

K: 1957,1

A: Apoteker på Thisted Svane apotek

Reinseth, Birgitte

F: 27.10.1952 Helleruplund

L: Kolding Løve apotek

K: 1978,3

A: København apoteket Ryparken

Reinwald, Karl → Å 74

Reinwald, Lene

F: 15.9.1956 Esbjerg

L: Aalborg sygehus Nord, apoteket

Aalborg Vejgård apotek

K: 1982,2

A: Nordisk Insulinlaboratorium

Reinvaldt, Christian Otto

F: 6.4.1916 Frederiksberg

L: Vejle Løve apotek

K: 1943,2

A: København Store Vibenus apotek

Reisby, Anne-Grete → Bruun

Reisby, Grethe Karen

Født: Christiansen

F: 15.2.1913 Gørlev

L: Ringsted apotek

E: 1934,1

Reiter, Rudolf Carl

F: 13.7.1924 Fredericia

L: Horsens Svane apotek

K: 1949,2

A: Løvens kemiske Fabrik

Reiths, Ritha Edith Hjorth

Født: Hansen

F: 24.10.1910 Nakskov

L: Rødby Løve apotek

E: 1933,1

P: Pensioneret ap. medhj.

Reitzel, Jytte → Leisner

Remmer, Henning

F: 21.1.1942 Frederiksberg

L: København Ægirs apotek

K: 1966

Rendal, Bodil → Bisgaard

Reppke, Helge (f. Pedersen) → Å 80

Resmann, Ragnhild Mathilde Nielsen →
Hansen

Reumert, Anne Lisbeth → Hannover

Reumert, Ebba Dorrit

Født: Ehler

F: 19.9.1927 Randers

L: Viborg Svane apotek

K: 1950,2

Reumert, Jørgen de Muzquiz

F: 8.1.1925 København

L: Esbjerg Neptun apotek

K: 1950,2

A: A/S Rosco

Reymann-Petersen, Ellen Marie → Pardal

Rhein-Knudsen, Karen Elise → Rohde

Ribel, Gerda Margrethe

F: 3.7.1921 København

L: København Kong Salomons apotek

København Sct. Stefans apotek

K: 1946,2

Ribel, Hans-Henrik

Født: Christiansen

F: 19.1.1920 Roskilde

L: Sorø apotek

K: 1945,1

A: Bie & Berntsen A/S

Personregister

Ribel → Riiskjær

Ribel, Ulla → Ribel-Madsen

Ribel-Madsen, Søren Munk

Født: Madsen
F: 8.5.1950 Fredericia
L: Odder apotek
K: 1974,3
Lic. pharm.
A: København, Statens Seruminstitut

Ribel-Madsen, Ulla

Født: Ribel
F: 18.6.1951 København
L: København Østerbro apotek
K: 1975,2
A: Novo Industri A/S

Riber, Birthe

Født: Madsen
Tidl.: Nielsen
F: 16.4.1935 Århus
L: Randers Krone apotek
K: 1959,2
A: Medicinsk Laboratorium A/S

Riber, Erik

Født: Nielsen
F: 27.8.1936 Odense
L: Odense apoteket Bryggergården
K: 1959,2
A: Medicinsk Laboratorium A/S

Riber, Vagn Beck

F: 23.1.1896 Nørre Nebel
L: Sorø apotek
København Sct. Pauls apotek
København Gammel Torvs apotek
K: 1927,1
D: 1981

Richter, Hakon Leif (f. Richter Hansen) →
Å 68

Richter, Margit → Lorch

Riedel, Birte Lohmann (f. Steen, tidl.
Thomsen) → Å 74

Ries, Anne Lene

F: 17.12.1958 København
L: Fredensborg apotek
K: 1983,2

Rifbjerg, Johanne

F: 27.7.1891 Havrebjerg sogn
L: Viborg Svane apotek
Slagelse Jernbane apotek
E: 1915,2

Riis, Helle → Angelo

Riis, Jens

F: 1.3.1940 Rønne
L: København apoteket Trekroner
K: 1964
A: Apoteker på Vamdrup apotek

Riis, Johanne Anna

Født: Jensen
Tidl.: Rasmussen
Roed
F: 29.3.1920 Broager
L: Tinglev apotek
Slagelse Svane apotek
E: 1942,2
P: Pensioneret ap. medhj.

Riis, Thomas

F: 7.4.1943 Horsens
L: Virum apotek
Kjellerup apotek
K: 1968
A: Nørre Snede apotek

Riis, Aase Munch

Født: Bjørnsen
F: 20.1.1922 Rønne
L: Neksø apotek
K: 1948,2
A: Allinge apotek

Riisberg, Christian Nissen → Å 70

Riisberg, Ejvind Nissen

F: 18.11.1918 Aalborg
L: Aalborg Budolfi apotek
Give apotek
K: 1943,2
A: Løvens kemiske Fabrik

Riiser, Karen Dengsøe

Født: Rasmussen
F: 28.3.1917 Harndrup
L: Hornslyd apotek
E: 1940,2

Riiskjær, Elisabeth Marie

F: 21.5.1916 Hallund
L: Skjern apotek
K: 1939
P: Pensioneret provisor

F = Fødselsdato, -år, -sted
L = Lærersted
K = Kandidat

E = Examinat
A = Nuværende arbejdssted
Å + årstal = Årbog, hvori afdøde sidst er optaget

Ring, Paula

F: 13.7.1899 Fresno, Californien
L: Aalborg Østerbro apotek
E: 1920,1

Ringbæk, Arne Harry Walther

F: 9.2.1919 Fuglebjerg
L: Helsingør Stengades apotek
K: 1953,1

Ringbæk, Edel

Født: Nielsen
Titl.: Sørensen
F: 26.8.1929 Bandholm
L: Maribo apotek
E: 1952,2

Ringer, Bente Thornvig → Jørgensen
Ringgaard, Grethe → Vestergaard

Ringsing, Hans Bruun

F: 5.7.1952 Svendborg
L: Nykøbing M. Sct. Clemens apotek
K: 1981,2
A: A/S Dumex

Risborg, Anni Søndergaard

Født: Hansen
F: 4.6.1954 København
L: Stenlille apotek
K: 1982,1
A: Kalundborg Svane apotek

Risdal, Bendt Houmark

F: 11.10.1934 Ringkøbing
L: Ringkøbing
K: 1959,1

Ritter, Vibeke Phister → Kjerrumgaard

Rivington, Birgitte

Født: Westh
F: 16.8.1926 Gentofte
L: København Løve apotek
K: 1950,2

Rix, Aage → Å 78

Rodahl, Thorvald Olaf → Nygaard

Rodin, Frank → Jensen

Roed, Birthe Wilken → Pedersen

Roed, Børge

F: 2.12.1919 København
L: Frederiksberg apotek
K: 1941

Roed, Erik

F: 12.5.1925 Nyborg
L: Odense Albani apotek
K: 1949,2
A: Apoteker på Skørping apotek

Roed, Johanne Anna → Riis

Roed-Petersen, Jytte Garner

Født: Pedersen
F: 16.6.1940 Videbæk
L: Herning Løve apotek
K: 1964

Rohde, Karen

Født: Wanting
F: 15.7.1894 Struer
L: Struer apotek
K: 1924,1

Rohde, Karen Elise

Født: Rhein-Knudsen
F: 14.2.1890 Rudkøbing
L: Rudkøbing apotek
E: 1913,2

Rohleder, Johanne Stricker →
Rasmussen-Sand

Roholt, Inge Margrethe

Født: Hansen
F: 11.12.1929 Nykøbing S.
L: Nykøbing S. apotek
K: 1954,2
A: Løvens kemiske Fabrik

Roholt, Knud Frederik

F: 19.8.1921 Stenstrup
L: Odense Sct. Hans apotek
K: 1944,2
A: Løvens kemiske Fabrik

Rolighed, Kirsten

Født: Rolighed
Titl.: Zachau-Christiansen
F: 6.3.1929 København
L: Tårnby apotek
K: 1954,2

Rolsted, Birgitte → Å 74

Romose, Jørgen Frede

F: 20.1.1943 København
L: Hillerød Frederiksborg apotek
K: 1966
A: Carlsberg Brewery, Northampton, England

Romose, Vibeke

Født: Høggaard
F: 10.9.1945 Kolding
L: Kolding Sønderbro apotek
K: 1971,2
A: I England

Roos, Anna → Å 68

Personregister

Rosantsdóttir → Roswall

Rosantsdóttir, Gudrun Sumarros

F: 19.4.1952 Island

L: Island

K: 1982,1

Rose, Lis → Jensen

Rosen, Aksel Edvard

F: 9.12.1916 Kalundborg

L: Hadsten apotek

Randers Svane apotek

K: 1939

P: Pensioneret apoteker
Århus Sct. Pauls apotek 1965-78

Rosen, Gertrud Anna

Født: Gasteiner

F: 4.2.1914 Odense

L: Ferritslev apotek

K: 1939

Rosenberg, Heinz Oscar Guldbech

F: 14.5.1920 Viborg

L: Kalundborg Svane apotek

K: 1947,2

A: Apoteker på Asnæs apotek

Rosenberg, Torben Steen

F: 27.3.1945 Frederiksberg

L: Brøndbyøster apotek

K: 1968

A: Hillerød Apoteksassistentskolen

Rosenberg-Larsen, Jytte → Lykkeberg

Rosendahl, Alice Lundgaard

Født: Sørensen

F: 11.5.1954 København

L: Skovlunde apotek

K: 1978,3

A: København, Laborantskolen i
Hovedstadsområdet

Rosenkjær, Hans → Å 68

Rosenkold, Grethe Mørch → Hansen

Rosenkrantz, Ebba

Født: Skough

Tidl.: Wandel-Petersen

F: 30.10.1888 Tostrup sogn

L: Frederiksberg apotek

E: 1912,2

Rosenven, Hanne Birgit

Født: Lund

F: 22.3.1924 Frederiksberg

L: København Øresunds apotek

K: 1947,2

A: A/S Ferrosan

Rosenvold-Nissen, Jørgen

Født: Rosenvold Nissen

F: 18.7.1935 Århus

L: Ebeltoft apotek

K: 1959,2

A: Apoteker på Kibæk apotek

Rosenø, Solveig → Nielsen

Rosgaard, Ilse

Født: Solholm

F: 30.5.1940 Odense

L: Aalborg Budolfi apotek

K: 1963

A: Ringe apotek
Vester Skerninge apotek

Ross, Karin-Charlotte

Født: Ross-Jensen

Tidl.: Tureen

Bjørner

F: 26.10.1913 København

L: Frederikssund apotek

E: 1939,1

Ross-Jensen, Karin-Charlotte → Ross

Ross-Petersen, Karl Jakob

F: 2.5.1942 Assens

L: Randers Svane apotek

K: 1966

Lic. pharm.

Rossen, Frida → Nygaard

Rossen, Gunnar Blach → Å 76

Rostbøll, Else Appelt → Fausing

Roswall, Jytte

Født: Christensen

F: 7.9.1955 Brovst

L: Fjerritslev apotek

K: 1981,1

A: København, Laborantskolen i
Hovedstadsområdet

F = Fødselsdato, -år, -sted

L = Lærersted

K = Kandidat

E = Examinat

A = Nuværende arbejdssted

Å + årstal = Årbog, hvori afdøde sidst er optaget

P = Pensioneret

D = Død (årstal)

Roswall, Stig

F: 15.8.1951 Frederiksværk
L: Fjerritslev apotek
K: 1975,2
Lic. pharm.
A: A/S Alfred Benzon

Rotbøll, Elsemarie → Kampmann

Rothe, Hanne Lildholdt

Født: Lildholdt
F: 18.11.1955 Ring Sogn
L: Brædstrup apotek
K: 1981,2
A: Astra-Gruppen A/S

Rothmar, Kai Frederik Sofus → Å 68

Rubinstein, Noomi

Født: Slor
F: 23.6.1924 København
L: Frederiksberg Smallegades apotek
E: 1947,1
A: København Store Vibenhuss apotek

Rubæk-Nielsen, Ella Christine

Født: Kofoed
F: 2.10.1905 Vordingborg
L: Nykøbing F. Østerbro apotek
K: 1933,2

Rud, Eva Birgitte

Født: Leschly
F: 4.12.1919 Frederiksberg
L: Sønderborg Løve apotek
København Kgl. Frederiks Hospitals apotek
E: 1943,2
A: København, Statens Seruminstitut

Rud, Lise

F: 6.4.1953 København
L: Fåborg Løve apotek
K: 1979,1
A: A/S Alfred Benzon

Rude, Anne-Grethe

Født: Ballisager
Tidl.: Nielsen
F: 29.8.1946 København
L: København Sønderbro apotek
K: 1970
A: Sakskøbing apotek

Rude, Victor

F: 5.6.1910 København
L: København Krone apotek
K: 1933,2
P: Pensioneret apoteker
Stenlille apotek 1959-80

Ruder, Erik → Å 68

Rudfeld, Henning Forum

F: 1.5.1916 Silkeborg
L: Gesten apotek
København Enghave apotek
E: 1936,2
P: Pensioneret ap. medhj.

Rudfeld, Peter Marius Henrik (f. Pedersen)
→ Å 68

Rudkjøbing, Betty Helene (f. Poulsen) →
Å 68

Rudkjøbing, Hans Christian

F: 20.4.1924 Tørring
L: Gesten apotek
K: 1950,2
A: Pharmacia A/S

Ruff, Anni Birthe → Simonsen

Ruge, Arnold → Å 58

Ruggaard, Johanne Kofoed → Haages

Rugh, Anna Birte

Født: Paulsen
F: 28.9.1930 Haverslev
L: Holte apotek
K: 1955,2

Rugaard, Kirsten Elise → Schütt

Rugaard, Niels Erik

F: 21.1.1899 København
L: Viborg Løve apotek
K: 1925,2
P: Pensioneret provisor

Rugaard, Viggo Henrik

F: 7.1.1900 København
L: Ferritslev apotek
Aalestrup apotek
E: 1920,1

Rune, Ellen Hertha Raks Ostrander Jensen

F: 1.11.1901 Galtrup
L: Slagelse Jernbane apotek
K: 1937
P: Pensioneret provisor

Rübner-Petersen, Axel

F: 14.9.1916 Skagen
L: København Øresunds apotek
Nørresundby apotek
K: 1939
A: Apoteker på Karise apotek

Rübner-Petersen, Erik → Å 68

Personregister

Rygnør → Rørvig

Rygnør, Rigmor Meding

Født: Jørgensen
F: 12.2.1919 Skælskør
L: Skælskør apotek
K: 1944,2

Ryle, Britta

Født: Nielsen
F: 15.4.1944 Virum
L: Tårbæk apotek
K: 1968
A: Nærum apotek

Rytter, Carsten Thyghøj

F: 27.12.1946 Hobro
L: Herning Østergades apotek
K: 1977,1
A: Slagelse, Laborantskolen

Röder, Gerda Marie

Født: Rasmussen
F: 9.4.1922 Bybjerg
L: Tårbæk apotek
E: 1943,2

Rømer, Inge Ibsen → Vallentin

Rømer, Karen Johanne

F: 7.6.1894 Rønne
L: Rønne apotek
K: 1918,1
P: Pensioneret apoteker
Viby apotek 1954-61
Christiansfeld apotek 1946-54

Rømsing, Janne

Født: Gammeltoft
F: 25.2.1948 København
L: København Kongelig Hof apotek
K: 1974,1
A: Gentofte apotek

Rønn, Ellen

Født: Kryger
F: 30.3.1918 Helsingør
L: Helsingør Svane apotek
E: 1939,2

Rønn, Kai

F: 9.10.1930 Vadum
L: Nibe apotek
K: 1954,2
A: Sygehusapoteker på Holbæk Sygehus

Rønne, Flemming Kai Paludan → Å 80

Rønne, Ingelise

Født: Rasmussen
F: 21.11.1940 Odense
L: Odense Svane apotek
K: 1964

Rønne, Ruth

Født: Christensen
F: 27.1.1926 Brundby
L: København apoteket Rosen
K: 1951,2

Rønnfelt, Eva

F: 10.7.1926 Odder
L: København Sønderbro apotek
K: 1949,2
A: Give apotek

Rønning, Børge

F: 2.1.1911 Nakskov
L: Holte apotek
Esbjerg Krone apotek
K: 1937

Rønsted, Per

F: 11.11.1937 København
L: Hornslyd apotek
K: 1963
A: A/S Dumex

Rørbye, Agner Martens

F: 4.12.1930 Frederiksberg
L: Frederiksberg Smallegades apotek
K: 1954,2
A: I Norge

Rørbye, Kai → Å 74

Rørbye, Kamma → Å 60

Rørbæk-Jensen, Jacob Anton → Å 58

Rørdam, Anne Marie

Født: Owe
F: 10.12.1926 Drammen, Norge
L: København Vanløse apotek
K: 1950,2
A: København Danmarks farmaceutiske
Højskole

Rørsgaard, Ester Margrethe → Balslev

Rørvig, Carl Jens Poul Emil → Å 56

F = Fødselsdato, -år, -sted
L = Lærersted
K = Kandidat

E = Examinat
A = Nuværende arbejdssted
Å + årstal = Årbog, hvori afdøde sidst er optaget

P = Pensioneret
D = Død (årstal)

Raabo, Anna Dorthea

Født: Jespersen
F: 30.5.1923 Gørding
L: Holsted apotek
 Hellerup apotek
K: 1949,2

Raabo, Egil

F: 22.12.1928 København
L: Nakskov Løve apotek
K: 1952,2
 Lic. pharm.
A: Holbæk Centralsygehuset

Raaschou, Peter Georg → Å 62

Sachmann, Kjeld

F: 8.5.1930 Sønderø
L: Odense apoteket Ørnen
K: 1953,2
A: Apoteker på Århus Jernbane apotek

Sadolin, Bodil Agnete → Mølgaard
 Sak, Maria Kirstine Jørgine Antoinette
 Johanne (f. Jespersen) → Å 56

Saks, Birgitte

Født: Flanbaum
F: 24.7.1944 Sverige
L: København Christianshavns apotek
K: 1969
A: Mönlycke A/S

Salimtschik, Eva → Silber
 Salomonsen, Knud → Å 70

Samuelson, Gunner

F: 28.11.1932 Sønderborg
L: Fredericia Axeltorvs apotek
K: 1958,2
A: Sønderborg Løve apotek

Sanchez, Connie

Født: Bang
F: 2.2.1953 Dalum
L: Frederikshavn Svane apotek
K: 1978,1
A: H. Lundbeck & Co. A/S

Sand, Gudrun Rachel → Jeppesen

Sand, Kirsten

Født: Sand
Tidl.: Winkel
F: 19.3.1947 København
L: Lyngby Svane apotek
K: 1974,3
A: Odense Bolbro apotek

Sandager, Eva Høg

Født: Jensen
F: 19.1.1925 Kina
L: Odense apoteket Bryggergården
E: 1946,2
A: Nærum apotek

Sandager, Johannes Viggo

F: 29.12.1925 Nordborg
L: Nordborg apotek
 Fredericia Axeltorvs apotek
K: 1952,1
A: Brørup apotek

Sandberg, Anna Margrethe → Wiese

Sandberg, Eva

F: 8.7.1949 København
L: Ordrup apotek
K: 1973,3
A: København Sundhedsstyrelsen
 farmaceutiske Laboratorium

Sandberg, Peter Ferdinand → Å 60

Sandbjerg, Jørgen Lamberth

F: 24.12.1942 Kolding
L: Kolding Løve apotek
K: 1968
A: Haderslev Løve apotek

Sander, Birgit

Født: Staal
F: 31.1.1942 Næstved
L: Næstved Løve apotek
K: 1966

Sander, Henning

F: 26.6.1941 Manchuriet
L: København Jernbane Allé apotek
K: 1965
A: Odense, Fyns amts sygehusvæsen,
 centralapoteket

Sander, Inger

Født: Nielsen
F: 20.4.1940 København
L: København apoteket Griffenfeld
K: 1964
A: Skanderborg apotek

Sander, Torben

F: 6.4.1939 Århus
L: Århus Stjerne apotek
K: 1964
A: København De Danske apotekers
 Brancebedriftssundhedstjeneste

Personregister

Sandholt → Schelde

Sandholt, Claus Henrik Wiwet

F: 28.12.1939 Frederiksberg
L: København Gefions apotek
K: 1965
A: Apoteker på Buddinge apotek

Sandvej, Gudrun Johanne (f. Juulmann) →
Å 78

Sandvik, Ole

F: 14.10.1940 Odense
L: Lyngby Svane apotek
K: 1966
A: Schering A/S

Sano, Niels Christian → Å 74

Sarossy, Imre

F: 23.3.1935 Budapest
L: Roskilde Dom apotek
K: 1969
A: S.K. Pak, Odense

Satterup, Marie → Christensen

Sauerberg, Bent Jørgen

F: 4.9.1929 Haderslev
L: Haderslev Hjorte apotek
K: 1953.2

Sauerberg, Per

F: 12.6.1958 Viborg
L: Kolding Sønderbro apotek
K: 1982.2
A: København Danmarks farmaceutiske
Højskole

Sauerberg, Ulla

Født: Bretling
F: 13.6.1930 Helsingfors
L: Egtved apotek
Kolding Løve apotek
K: 1954.2
A: Vejle Løve apotek
Kolding Svane apotek

Saugmann-Jensen, Henrik (f. Saugmann
Jensen) → Å 70

Saunders, Ingelise

Født: Gottfredsen
F: 12.6.1949 Århus
L: Randers Løve apotek
K: 1975.2

Saxov, Torben

F: 31.7.1946 Aalborg
L: Aalborg Svane apotek
K: 1970
A: Aalborg Sygehus Sygehusapoteket
Aalborg Budolfi apotek

Schachtschabel, Hjalmar Ludvig Selmer →
Å 70

Schachtschabel, Tove Louise Ruth →
Kofod

Schaffalitzky de Muckadell, Else

Født: v. Bornemann
Tidl.: Juul-Berg
F: 11.1.1895 Frederiksberg
L: Frederiksberg Allé apotek
E: 1915.2

Schaffalitzky de Muckadell, Hans Ulrik

F: 3.4.1946 København
L: Albertslund apotek
K: 1972.2
A: København Sundhedsstyrelsen

Schallemose, Inge → O'Reilly

Schaltz, Cecilie Thalia → Å 78

Scharberth, Oscar → Å 68

Scheel, Kirsten → Becker

Scheel, Paul → Å 62

Scheffmann, Inge Højgaard → Pedersen

Scheibel, Carsten Kielland

F: 9.3.1918 Hillerød
L: Hillerød Frederiksberg apotek
K: 1941
A: Apoteker på Aalborg Boulevard apotek

Scheibel, Inga

Født: Nielsen
Tidl.: Fjord-Nielsen
F: 15.5.1903 Særløse
L: Frederiksberg Allé apotek
K: 1927.1

Schelbeck, Anna Vibeke → Lange

Schelde, Aase

Født: Christensen
F: 14.5.1935 Kradsbjerg
L: Nakskov Løve apotek
E: 1956.1
A: Nakskov Nybro apotek

F = Fødselsdato, -år, -sted
L = Lærersted
K = Kandidat

E = Examinat
A = Nuværende arbejdssted
Å + årstal = Årbog, hvori afdøde sidst er optaget

Schelle, Karen Kirstine Borberg (f. Jensen)
→ Å 80

Scherffenberg-Møller, Ebba

Født: Hvilsted-Nielsen
F: 11.11.1926 Fredericia
L: København Gyldenløves apotek
E: 1948,2

Scherfig, Hans Anker Nansen

F: 17.1.1935 Kolding
L: Århus Løve apotek
K: 1959,2

Schiermer, Børge Arvor

Født: Schiermer Hansen
F: 11.11.1913 København
L: København Trekrone apotek
K: 1939
P: Pensioneret apoteker
Helsingø apotek 1963-83

Schiller, Paul Cordius Otto Lorenz

F: 9.1.1909 København
L: København Vesterbro apotek
K: 1933,2
P: Pensioneret provisor

Schiødtz, Tove Grønnegård →
Christensen

Schiøth, Aage Riddermann → Å 74

Schiøtt, Peter Vilhelm

F: 13.11.1896 Frederiksberg
L: København Svane apotek
K: 1921,1

Schiøtt, Aase Wedel → Mathiasen

Schiøtz, Jørgen Hauch

F: 23.6.1934 Helsingør
L: Helsingør Stengades apotek
K: 1958,2
A: Apoteker på Humble apotek

Schjødt, Niels Marius Jensen → Å 70

Schjøtt, Ulla Birgit Benedicte

F: 9.2.1941 Odense
L: Aalborg Svane apotek
K: 1964
A: København, Bispebjerg Hospitals apotek

Schjøtz-Pedersen, Jørgen

F: 14.10.1938 Kolding
L: Kolding Sønderbro apotek
K: 1965
A: Hoechst Danmark A/S

Schledermann, Aksel

F: 27.2.1901 København
L: Roskilde Dom apotek
K: 1924,1
P: Pensioneret apoteker
Ringsted apotek 1962-71
Gesten apotek 1952-62

Schleisner, Anna Katharina → Elkjer
Schlesch, Hans Andreas → Å 62

Schlichtkrull, Adolph Jørgen

F: 4.11.1887 Frederiksberg
L: Kalundborg Svane apotek
København Sølvtorvets apotek
K: 1912,1

Schlippe, Anne → Adersen
Schlüntz, Agnes Elisabeth → Lundorff

Schlüntz, Kirsten

F: 22.4.1946 Terndrup
L: Bagsværd apotek
K: 1972,2
A: A/S Gea farmaceutisk Fabrik

Schlütter, Jørgen

F: 30.3.1929 København
L: København Vesterbro apotek
K: 1956,1
A: Hoechst Danmark A/S

Schmedes, Anne Vibeke

F: 27.8.1958 Århus
L: Odder apotek
K: 1984,1

Schmeltz, Ingvar Henry Georg → Å 56

Schmidt, Andreas

F: 4.12.1920 Grønmark
L: Sønderborg Løve apotek
K: 1946,2
A: Apoteker på Skovlunde apotek

Schmidt, Anna Sofie Johanne

Født: Møller
F: 19.4.1910 Næstved
L: Fanø apotek
Århus Søndergades apotek
K: 1937

Schmidt, Anna-Grethe Gamst → Byberg

Schmidt, Anne Marie

Født: Schmidt
Tidl.: Rasmussen
F: 8.1.1951 Brørup
L: Ribe apotek
K: 1976,2
A: Århus Kommunehospital apotek

Personregister

Schmidt → Schnedler

Schmidt, Arne Sigurd → Å 68

Schmidt, Bendt Henrik Dønvig

F: 17.5.1926 København
L: Ordrup apotek
K: 1952,1
A: Ciba-Geigy A/S

Schmidt, Bent Emil Faurshou → Å 78

Schmidt, Betty Camilla → Hoffmeyer

Schmidt, Birgit Holm

Født: Nielsen
F: 6.5.1925 København
L: Holte apotek
E: 1949,2
A: København, Statens Seruminstitut

Schmidt, Christian

F: 7.5.1924 Tønder
L: Kolding Svane apotek
K: 1951,1

Schmidt, Ebba Kjærulff

F: 20.6.1895 Gjelsted
L: Samsø apotek
E: 1917,1

Schmidt, Einar Wilhelm → Å 74

Schmidt, Ellen Hagenau

Født: Kaster
F: 18.10.1935 Odder
L: Odder apotek
E: 1957,1

Schmidt, Hans Jørgen → Å 74

Schmidt, Hans Nielsen

F: 16.1.1890 Horsens
L: Viborg Svane apotek
Vejle Løve apotek
K: 1913

Schmidt, Helga → Petersen

Schmidt, Hugo Meilsø → Å 74

Schmidt, Inger Kirstine → Knudsen

Schmidt, Ingrid → Gjaldbæk

Schmidt, Ingrid Vibeke Bodil

Født: Kjær
F: 6.5.1903 København
L: Aalborg Budolfi apotek
E: 1924,1

Schmidt, Jens Oluf → Å 74

Schmidt, Jørgen Peter Carstensen

F: 18.6.1925 Daugaard
L: Børkop apotek
K: 1951,2
A: Hoechst Danmark A/S

Schmidt, Katrine → Fogh

Schmidt, Knud Ditlev

F: 24.9.1939 Vejle
L: Stege apotek
K: 1963
A: Vejle sygehus, apoteket

Schmidt, Lene Walthers

F: 25.4.1956 København
L: Birkerød apotek
K: 1981,2
A: København De Danske apotekers
Brancebedriftssundhedstjeneste

Schmidt, Lissie → Tørring

Schmidt, Margrethe Louise Benedicte →
Vigen

Schmidt, Niels Otto Faurshou → Å 74

Schmidt, Thue Johannes Jørgen →
Fallesen-Schmidt

Schmidt-Andersen, Ole

F: 21.11.1929 København
L: København Rådhus apotek
K: 1959,2

Schmidt-Jørgensen, Jørgen Engelsted Treschow

Født: Schmidt Jørgensen
F: 16.9.1918 København
L: København Linde apotek
K: 1944,2

Schmidth, Jacob

F: 15.9.1922 Slagelse
L: København Sdr. Boulevard apotek
E: 1945,2

Schmiegelow, Merete

F: 22.12.1951 København
L: København Vaisenhus apotek
K: 1976,1
A: Novo Industri A/S

Schnedler-Meyer, Ingeborg Rasmine (f.
Christoffersen) → Å 74

F = Fødselsdato, -år, -sted
L = Lærersted
K = Kandidat

E = Examinat
A = Nuværende arbejdssted
Å + årstal = Årbog, hvori afdøde sidst er optaget
P = Pensioneret
D = Død (årstal)

Schock, Ingeborg → Müller

Schollain, Ingeborg Johanne Korff

Født: Andersen
F: 20.11.1896 Mørke
L: Hornslet apotek
Århus Søndergades apotek
E: 1919,1

Schoppe, Otto → Å 62

Schou, Andrea

Født: Knudsen
F: 29.6.1918 Brønderslev
L: Saltum apotek
K: 1946,2
P: Pensioneret provisor

Schou, Axel Johan → Å 70

Schou, Charlotte Amalie Dagmar →
Bonnesen

Schou, Ejnar → Å 74

Schou, Else Agnete → Christensen

Schou, Gunna → Würtzen

Schou, Hans Aksel

F: 16.7.1922 Ejby
L: Ejby apotek
K: 1948,2
A: Apoteker på Aarup apotek

Schou, Jytte

Født: Schou
Tidl.: Thaarup
F: 30.7.1932 København
L: København Rådhusapoteket
K: 1957,2
A: Nycomed ApS

Schou, Karin → Gmünder

Schou, Lise Sølvér → Wilkinson

Schou, Mette Lyng

Født: Eriksen
F: 3.12.1928 Gentofte
L: Hellerup Øregård apotek
K: 1953,2
A: Nordisk Insulinlaboratorium

Schou, Svend Aage → Å 74

Schougaard, Hans Christian Larsen →
Å 62

Schousboe, Ernst

F: 2.4.1900 Fredericia
L: Fredericia Axeltorvs apotek
Odense apoteket Ørnen
E: 1922,1
P: Pensioneret ap. medhj.

Schousen, Kirsten Marie → Å 62

Schouw, Henning Peder

F: 21.3.1907 Fredericia
L: Fredericia Axeltorvs apotek
K: 1931,2
D: 1983

Schouw, Kirsten → Mose-Christensen

Schouw, Wiglas Schindel → Å 78

Schrader, Anne-Merethe

Tidl.: Berbm
Stephensen
F: 24.7.1922 København
L: Fåborg Løve apotek
København apoteket Griffenfeld
E: 1945,1

Schrader, Holger Christian → Å 70

Schramm, Kurt Søren Klaus

F: 15.1.1910 Haderslev
L: Haderslev Løve apotek
K: 1935,2

Schreiner, Andrea → Jensen

Schriver, Svend → Å 58

Schrold, Else → Aggerbeck

Schrold, Jørgen

F: 12.6.1941 København
L: Kalundborg Svane apotek
K: 1964
Lic. pharm.

Schrøder, Ellen Andrea (f. Ilsted) → Å 70

Schrøder, Else Margrethe → Å 76

Schrøder, Emanuel Ad. Ludvig → Å 60

Schrøder, Harry Valdemar Georg → Å 74

Schrøder, Karen Marie → Bruun

Schrøder, Kirsten

Født: Skaarup
F: 26.7.1935 Viborg
L: Odense apoteket Bryggergården
K: 1959,2
A: CO-RO Food A/S

Schrøder, Lissa Harriet → Parsholt

Schrøder, Poul Kragh

F: 27.7.1894 København
L: København Kong Salomons apotek
E: 1916,1

Personregister

Schrøder → Schydt

Schrøder, Preben Sigvard Franch

F: 20.4.1935 Frederiksberg
L: København Sølvtorvets apotek
K: 1959,1
A: A/S Dumex

Schrøder, Waldemar Jørgen

F: 8.11.1909 Haderslev
L: Brande apotek
K: 1941

Schultz, Bente

F: 8.12.1950 Hårslev
L: Odense Sct. Hans apotek
K: 1976,1
A: Roche A/S

Schultz, Birgit Gade

F: 23.7.1953 Haderslev
L: Herning Østergades apotek
K: 1978,1
Lic. pharm.
A: København, Kemikaliekontrollen

Schultz, Birte → Hjøllund

Schultz, Ellen → Sonne

Schultz, Eva Vibeke

Født: Schultz
Tidl.: Jensen
F: 30.11.1955 Hillerød
L: Skovlunde apotek
K: 1981,2
A: Lægestuderende

Schultz, Hanne Sofie

Født: Jespersen
F: 17.11.1951 Frederiksberg
L: Apoteksassistent
K: 1982,2
A: København Nørrebro apotek

Schultz, Hans Clausen → Å 56

Schultz, Henrik

F: 4.2.1956 Århus
L: Birkerød apotek
K: 1980,2
A: I Norge

Schultz, Ina Birthe Ringberg

Født: Schultz
Tidl.: Rasmussen
F: 15.11.1921 København
L: Gentofte apotek
E: 1944,2
A: København, Statens Seruminstitut

Schwalbe-Hansen, Lotte → Sørensen

Schwanenflügel, Nina

Født: Foersom
F: 4.8.1915 København
L: København Christianshavns apotek
E: 1937,1

Schwaner, Gurli Inger → Madsen

Schwartzon, Richard

F: 16.8.1955 Klaksvig
L: Albertslund apotek
K: 1983,2
A: Thorshavn Tjaldurs apotek

Schwartz, Bente

Født: Rasmussen
F: 5.11.1948 Lyngby
L: København Kgl.Hof apotek
K: 1973,1
A: Diagnoselaboratoriet af 1977 A/S

Schwartz-Møller, Ebba

F: 23.12.1904 Vejle
L: Bramminge apotek
E: 1924,2
P: Pensioneret laboratoriefuldmægtig

Schwartz-Møller, Gerda → Å 58

Schwarz, Marianne

F: 19.10.1956 Frederiksberg
L: Frederiksværk apotek
K: 1983,1

Schwarze, Elna Ingeborg

Født: Mølgaard
F: 9.2.1927 Bagterp
L: Give apotek
Hjørring Løve apotek
E: 1949,1

Schwenn, Carljohan → Å 56

Schübeler, Viggo Friederich → Å 68

Schydt, Kristian Hansen → Å 78

F = Fødselsdato, -år, -sted
L = Lærersted
K = Kandidat

E = Examinat
A = Nuværende arbejdssted
Å + årstal = Årbog, hvori afdøde sidst er optaget

P = Pensioneret
D = Død (årstal)

Schütt, Kirsten Elise

Født: Rugaard
F: 5.10.1934 Aalborg
L: Horsens Løve apotek
E: 1956,2
A: Horsens Svane apotek

Schytte, Axel → Å 76

Schæfer, Kirsten Gerda

Født: Frederiksen
F: 28.4.1950 København
L: Hvidovre apotek
K: 1975,2
A: Hvalsø apotek

Schæfer, Torben

F: 12.3.1945 Vejle
L: Åbenrå Løve apotek
K: 1968
Lic. pharm.
A: København Danmarks farmaceutiske
Højskole

Schæffer, Aage Vilhelm Fritz → Å 70

Schødt, Birthe

Født: Theilade
F: 19.10.1932 Gentofte
L: Roskilde Svane apotek
K: 1970
A: Køge apotek

Schøler, Ruth → Lyhne

Schøller, Bent

F: 7.12.1954 København
L: Neksø apotek
K: 1980,2
A: Mecobenzon A/S

Schönau, Gertrud Elisabeth Cornelia

F: 27.4.1916 Roskilde
L: København Holmbladsgades apotek
K: 1941
P: Pensioneret apoteker
Lyngby Ulrikkenborg apotek 1965-81

Schönau-Nielsen, Karen Margrethe → Å 60

Schönwandt, Anna Lise → Nielsen

Schaap, Ole

Født: Schaap Christensen
F: 17.11.1917 Næstved
L: Gentofte apotek
K: 1943,2
A: Gentofte apotek

Sciuto, Mimi → Høier-Madsen

Sebastien, Elphège → Å 74

Secher, Birgitte Grabow

Født: Westergaard
F: 7.7.1941 København
L: Åbyhøj apotek
København Sct. Mathæus apotek
K: 1966
A: Odense, Fyns amts sygehusvæsen,
centralapoteket

Secher, Edith

Født: Haastrup
F: 24.11.1897 København
L: Thisted Svane apotek
E: 1918,2

Sedum-Larsen, Inger

Født: Axelsen
F: 11.11.1938 Hjørring
L: Hjørring Løve apotek
K: 1964
A: Hillerød Apoteksassistentskolen

Seedorff, Thorvald → Å 76

Seigan, Birthe Bonke

Født: Hansen
F: 24.8.1953 Rybjerg
L: Næstved Svane apotek
K: 1977,2
A: Næstved Svane apotek

Sejersen, Ellen Marie Jensen

Født: Kjelstrup
F: 22.2.1903 Tarm
L: Tarm apotek
Frederiksberg Fasan apotek
E: 1923,2

Sejersen, Kirsten Margrethe

Født: Hald
F: 6.9.1907 Frederiksberg
L: Frederikshavn Løve apotek
E: 1928,2

Sejersen, Sten Holger → Å 70

Sejersen, Viggo

F: 15.7.1901 Hornbæk pr. Randers
L: Fredericia Løve apotek
K: 1925,2
P: Pensioneret provisor

Selch, Birgit Askø → Springer

Selchau, Bodil Bente → Gjøderum

Selchau, Britt

F: 2.8.1952 Odense
L: Odense Løve apotek
K: 1977,1
A: DAK-Laboratoriet a/s

Personregister

Selchau → Sigfusson

Selchau, Kai → Å 60

Selde, Poul Preben

F: 25.7.1941 Randrup
L: Haverslev apotek
K: 1966
A: Haverslev apotek
Hobro apotek

Seligmann, Inger Elise → Larsen
Selmer, Ernst Svend Rosenvinge → Å 74

Selmer, Hans

F: 16.11.1922 Rudkøbing
L: Ruds-Vedby apotek
E: 1946,1

Semler-Jørgensen, Jørgen

F: 2.7.1936 Frederiksberg
L: Randers Jernbane apotek
K: 1962

Sengeløv, Kai Aage Julius

F: 10.10.1894 København
L: København Løve apotek
K: 1918,1

Serrior, Gurli Molly Britta

Født: Lange
F: 29.5.1926 København
L: Søborg apotek
E: 1950,2

Serritzlew, Agnete

Født: Mortensen
F: 5.2.1908 Frederiksberg
L: København Gefions apotek
K: 1933,2

Serritzlev, Marianne Elisabeth

F: 26.8.1947 Fredensborg
L: Lyngby Svane apotek
K: 1973,3

Serup, Anna Emilie → Fagerberg

Serup, Inger

Født: Fenger-Eriksen
F: 27.4.1907 Agedsted, Volstrup sogn
L: Sæby apotek
E: 1927
D: 1983

Sevel, Henning

F: 2.12.1914 Bogense
L: Bogense apotek
København Steno apotek
K: 1942
A: Apoteker på Fuglebjerg apotek

Sevel, Jesper

F: 14.9.1954 Rudkøbing
L: Hjørring Løve apotek
K: 1978,2
A: Næstved Løve apotek

Sevel, Knud

F: 10.7.1923 Bogense
L: København Brønshøj apotek
København Sct. Stefans apotek
K: 1951,1
A: Apoteker på Hjørring Løve apotek

Sevel, Thomas

F: 14.9.1954 Rudkøbing
L: Brønderslev apotek
K: 1978,2
A: Slagelse Rådhus apotek

Sevel, Vibeke

Født: Hansen
F: 25.7.1930 Aalborg
L: Hørsholm apotek
E: 1953,1
A: Fuglebjerg apotek

Severinsen, Kirsten → Nielsen
Sick, Tage Paul Vilhelm → Å 76

Sick-Petersen, Inga Vanda Thekla Edel

F: 11.9.1906 København
L: København Archiv apotek
K: 1931,2
P: Pensioneret provisor

Sieck, Helene → Hansen

Siemsen, Olafur

F: 5.10.1953 Reykjavik
L: Island
K: 1980,1

Sievertsen, Sofie Marie → Mathiasen

Sigfusson, Aase Wirlitsch

Født: Christophersen
F: 24.6.1903 Odense
L: Odense Albani apotek
K: 1928,2

F = Fødselsdato, -år, -sted
L = Lærersted
K = Kandidat

E = Examinat
A = Nuværende arbejdssted
Å + årstal = Årbog, hvori afdøde sidst er optaget

P = Pensioneret
D = Død (årstal)

Siggaard, Martin

F: 22.8.1883 Gjellerup
L: Viborg Løve apotek
Odense Svane apotek
Århus Sct. Clemens apotek
E: 1907,1

Siggaard, Niels Johannes (f. Siggaard
Nielsen) → Å 68

Sighvatsdottir, Gertrud

F: 11.6.1953 Island
L: Island
K: 1981,1

Sigurdsson, Bødvar Helgi

F: 21.10.1955 Sefoss
L: Island
K: 1984,1

Silber, Eva

Født: Salimtschik
F: 5.9.1952 København
L: København Vesterbro apotek
K: 1978,1
A: Hvidovre apoteket Friheden

Silfverberg, Ella Emilie

Født: Petersen
F: 28.7.1885 København
L: København Kultorvets apotek
K: 1909,1

Silfverberg, Hermann August Axel → Å 56

Simesen, Martha → Christensen

Simonsen, Agnethe Kirstine → Wandall

Simonsen, Anders Kristian → Å 74

Simonsen, Anna

Født: Østergaard
F: 11.9.1942 Hassing
L: Thisted Svane apotek
K: 1967
A: Herning Løve apotek

Simonsen, Anna Adamine → Christiansen

Simonsen, Annelise

Født: Jacobsen
F: 20.2.1944 Horreby
L: Sakskøbing apotek
K: 1967
A: Sakskøbing apotek

Simonsen, Anni Birthe

Født: Ruff
F: 23.2.1945 Frederiksberg
L: Apoteksassistent
K: 1973,1
A: København Østerfælled apotek

Simonsen, Birte

Født: Dorph
F: 28.4.1935 Silkeborg
L: Nykøbing F. Svane apotek
E: 1957,1

Simonsen, Bjarne Møller

F: 4.10.1941 Sørig Tversted
L: Esbjerg Krone apotek
K: 1965
A: Apoteker på Lemvig apotek

Simonsen, Egon

F: 10.4.1932 Højslev
L: Viborg Svane apotek
K: 1957,2
A: Apoteker på Gilleleje apotek

Simonsen, Ellen Margrethe

F: 13.3.1886 Sakskøbing
L: Slagelse Jernbane apotek
E: 1908,2

Simonsen, Ellen Sønderby

Født: Wøhik
Tidl.: Malmstrøm
F: 26.3.1908 Hjørring
L: København apoteket Trianglen
K: 1933,2

Simonsen, Elna Johanne Thestrup →
Honoré

Simonsen, Else Marie

Født: Bækgaard
F: 25.6.1941 Fjerritslev
L: Esbjerg Løve apotek
K: 1965
A: Lemvig apotek

Simonsen, Hanne

Født: Voldsgaard
F: 12.1.1929 Esbjerg
L: Esbjerg Neptun apotek
E: 1951,1

Simonsen, Henning → Holdt-Simonsen

Simonsen, Kamma → Jacobsen

Simonsen, Kirsten → Å 76

Simonsen, Kirsten Wiese

F: 14.10.1958 København
L: København Østerfælled apotek
K: 1984,2

Simonsen, Marianne → Dimes

Personregister

Simonsen → Skarvig

Simonsen, Marianne Ella

F: 17.7.1953 København
L: Fjerritslev apotek
K: 1980,2
A: Allergologisk Laboratorium A/S

Simonsen, Marie

Født: Bisgaard
F: 1.3.1892 Odder
L: Odder apotek
E: 1913,1

Simonsen, Per

F: 14.10.1925 Øster Hornum
L: Hjørring Løve apotek
K: 1951,1
A: Århus tekniske Skole

Simonsen, Peter Sigfred

F: 7.7.1912 Tvingstrup
L: Herning Løve apotek
K: 1939
P: Pensioneret apoteker
Haslev apotek 1961-82

Simonsen, Svend Aage Meedom

F: 24.8.1918 København
L: Aalborg Løve apotek
K: 1948,2
A: København Jernbane Allé apotek

Simonsen, Vibeke Rigmor Storm

Født: Odér
F: 22.5.1913 Varde
L: København Frihavns apoteket
K: 1939
P: Pensioneret provisor

Sindbæk, Gustav

F: 17.9.1927 Læse
L: Bjerringbro apotek
K: 1951,2
A: Apoteker på Farsø apotek

Sinding, Eva → Jantzen

Sinding, Hans Jørgen

Født: Sinding-Jensen
F: 5.8.1921 Give
L: Århus Løve apotek
K: 1947,2
A: Ciba-Geigy A/S

Sinding-Jensen, Hans Jørgen → Sinding
Sivertsen, Eigil Ove Thorup → Soltau

Sivertsen, Marianne Lehmann →
Rasmussen

Sjelborg, Pia Vibeke

F: 17.3.1945 København
L: Frederiksberg Dalgas Boulevard apotek
K: 1970
A: Næstved, Miljø- og Levnedsmiddel-
laboratoriet

Sjolte, Kirsten

F: 16.2.1934 København
L: København Valby apotek
K: 1960,1
A: Allinge apotek

Sjøholm, Ilse

F: 22.2.1951 Vordingborg
L: København Sundby apotek
K: 1979,2
A: A/S Dumex

Sjørvad, Erik

F: 10.7.1933 Herning
L: Odder apotek
E: 1956,2

Sjöström, Birthe Thekla

Født: Sjöström
Tidl.: Nielsen
F: 11.4.1941 Haderslev
L: Århus Trøjborg apotek
K: 1965
A: Frederikssund apotek
Stenløse apotek

Skadberg, Jytte → Bøgeholt-Laursen
Skafte, Birgit Ohrt → Mikkelsen

Skak-Nielsen, Tine

F: 4.10.1959 Hellerup
L: Ringsted apotek
K: 1984,2

Skamriis, Else Kirstine

F: 23.9.1956 Hjørring
L: Hjørring Løve apotek
K: 1983,1

Skarvig, Hertha Agnete Birgitte

Født: Grill
F: 3.10.1916 Vinderup
L: Vinderup apotek
K: 1941

Skarvig, Ingegerd Tang → Kristensen

F = Fødselsdato, -år, -sted
L = Lærersted
K = Kandidat

E = Examinat
A = Nuværende arbejdssted
Å + årstal = Årbog, hvori afdøde sidst er optaget

Skibsted, Leif Horsfelt

F: 28.8.1947 Silkeborg
L: Silkeborg Ørne apotek
K: 1972,2
Lic. pharm.
A: København Den kgl. Veterinær- og
Landbohøjskole

Skjelboe, Poul Henning

F: 5.10.1916 Odense
L: Svendborg Løve apotek
K: 1941
P: Pensioneret afdelingschef

Skinhøj, Annette

F: 13.8.1940 København
L: København Linde apoteket
K: 1965
Lic. pharm.
A: A/S Alfred Benzon

Skjerbæk, Kirsten

F: 17.9.1957 København
L: Søborg apotek
K: 1984,2

Skjerk, Kai

F: 17.10.1901 Bogense
L: Bogense apotek
Hjørring Løve apotek
K: 1924,1
P: Pensioneret apoteker
Egtved apotek 1952-66

Skjold, Ejnar → Å 58

Skjoldager, Anne Mette

Født: Nørum
F: 10.1.1943 Hjørring
L: Hjørring Løve apotek
K: 1966
A: Korsør apotek

Skjoldager, Johanne Marie

Født: Colding
F: 2.2.1950 Nykøbing Mors
L: Vejle Løve apotek
K: 1975,3
A: Ercopharm A/S

Skjoldborg, Gertrud Kirstine → Å 68

Skjoldvig, Aage Valdemar

F: 30.10.1896 København
L: København Krone apotek
E: 1919,2

Skjødt, Ebba Kathrine → Hebsgaard

Skjøl-Jørgensen, Povl Torben

Født: Jørgensen
F: 20.2.1922 Sønderborg
L: Haderslev Hjørte apotek
K: 1949,2
A: Apoteker på Helsingør Axeltorvs apotek

Skjøth, Lene Ørnsholt

Født: Jensen
F: 20.2.1949 Vesterlund
L: Frederikshavn Løve apotek
K: 1973,3
A: Fredericia Løve apotek

Skotte, Bent Howitz

F: 13.8.1925 Fredericia
L: København Ægirs apotek
K: 1950,2

Skou, Inga Marie

Født: Gudmundsen
F: 27.9.1920 Stubbekøbing
L: Silkeborg Svane apotek
Odense Albani apotek
E: 1946,1
A: Ejby apotek

Skou, Karen Marie

F: 13.4.1893 Snoldelev
L: Vejen apotek
E: 1914,1

Skou, Knud (f. Skou Christensen) → Å 78

Skou, Lise

F: 29.9.1922 Hellerup
L: Svendborg Sct. Nicolai apotek
K: 1950,1
A: Københavns Amts Sygehusvæsen,
Centralapoteket i Herlev

Skou, Margit

F: 9.1.1954 Ulstrup
L: Apoteksassistent
K: 1981,2
A: Hornsyld apotek

Skou, Martha → Hansen

Skou, Simon → Å 68

Skou, Ulrik

F: 16.4.1950 Middelfart
L: Middelfart apotek
K: 1976,2
A: Viborg Sct. Mathias apotek

Skough, Ebba → Rosenkrantz

Personregister

Skougaard → Smith

Skougaard, Inger Margrethe

Født: Jørgensen
F: 25.6.1928 Nykøbing F.
L: Nykøbing F. Østerbro apotek
K: 1952,2

Skov, Anny → Græsholt
Skov, Hanne Fjeldgaard → Vangsgaard
Skov, Inger → Hjorth
Skov, Jens Vilhelm Carl → Å 68

Skov, Torben Peter

F: 27.4.1942 Frederiksberg
L: Tårnbæk apotek
K: 1970
A: Silkeborg, Miljø- og levnedsmiddelkontrollen

Skov-Jensen, Birgit Merete → Damgaard

Skovbjerg, Hans Henrik

F: 19.9.1918 Give
L: Hals apotek
K: 1949,1
A: Apoteker på Hesselager apotek

Skovbro, Anne

Født: Skovbro Hansen
F: 18.10.1941 København
L: København apoteket Griffenfeld
København Sønderbro apotek
K: 1966
A: Lyngby Svane apotek

Skovsted, Janne → Fehrn-Christensen

Skrumtsager, Birte Kloppenborg

F: 2.10.1947 Skrave
L: Århus Stjerne apotek
K: 1973,3
A: A/S Ferrosan

Skaarup, Bendt Georg

Født: Skaarup Sørensen
F: 16.10.1928 København
L: Rødovre apotek
K: 1952,2
A: Apoteker på Gentofte apotek

Skaarup, Elsebeth Marie → Skaarup, Lisa
Skaarup, Kirsten → Schrøder

Skaarup, Lisa

Født: Rasmussen
Tidl.: Elsebeth Marie Skaarup Sørensen
F: 15.12.1928 Nykøbing M.
L: København Østerbro apotek
K: 1952,2
A: Gentofte apotek

Sladeczek, Rigmor Erna

Født: Hansen
F: 18.5.1922 Assens
L: Assens apotek
K: 1950,1

Slej, Signe

Født: Slej Jensen
F: 11.6.1931 Tulstrup
L: Nibe apotek
E: 1958,1

Sletskov, Kirsten → Jersild
Slor, Noomi → Rubinstein

Sloth, Kåthe Klara

Født: Reimers
F: 19.10.1908 Düsseldorf
L: Haderslev Hjorte apotek
E: 1939,1

Sløk, Karen Valborg Octavia

F: 1884 Lemvig
L: Lemvig apotek
E: 1905,2

Smedegård, Bent Haubach

F: 26.6.1930 Stege
L: Assens apoteket Bryggergården
K: 1954,2
A: Apoteker på Vojens apotek

Smidt, Bertel Christian → Fuglsang

Smidt, Helle Elisabeth

F: 6.1.1923 København
L: Tårnbæk apotek
København apoteket Ryparken
E: 1948,2

Smidt, Verner Brandt

F: 23.7.1917 Timring
L: Ikast apotek
K: 1945,1
D: 1983

Smith, Ellen → Valentin

F = Fødselsdato, -år, -sted
L = Lærersted
K = Kandidat

E = Examinat
A = Nuværende arbejdssted
Å + årstal = Årbog, hvori afdøde sidst er optaget

P = Pensioneret
D = Død (årstal)

Smith, Hans Mørup Johnsen

F: 23.3.1939 Frederiksberg
L: København Linde apoteket
K: 1964
A: Nordisk Insulinlaboratorium

Smith, Judith → Å 68

Smith, Karen Marie Hedeberg →
 Trolle-Lassen

Smith, Lis Dyrlund → Møhl

Smith, Olga Sofie Hedeberg

Født: Olsen
F: 28.2.1888 Benløse
L: Frederiksberg apoteket Falken
E: 1909,2

Smitt, Bjørn Oliver

F: 27.12.1916 København
L: Tårnby apotek
K: 1942

Smitt, Else Agnete

Født: Piper
F: 12.4.1928 Viborg
L: Silkeborg Svane apotek
E: 1949,2
A: Hornslet apotek

Smitt, Inga

Født: Rasmussen
Tidl.: Hassing
F: 12.9.1916 Slagelse
L: København Husum apotek
K: 1943
D: 1983

Smitt, Sigrid (f. Arffmann) → Å 60

Smitt, Ulla Wagner

Født: Smitt
Tidl.: Rasmussen
F: 19.7.1942 Hellerup
L: Charlottenlund apotek
K: 1968
 Lic. pharm.
A: København Danmarks farmaceutiske
 Højskole

Snell, Ole Børge

F: 22.12.1916 København
L: Hjørring Løve apotek
K: 1943,2
A: Apoteker på Kerteminde apotek

Snell, Aase Gabriel

Født: Kristiansen
F: 4.11.1915 Esbjerg
L: Esbjerg Krone apotek
K: 1943,2
A: Kerteminde apotek

Sneum, Harald → Å 62

Sodemann, Erik

F: 25.4.1934 Gentofte
L: København apoteket Rosen
K: 1957,2
A: Jyske Bryggerier A/S

Sodemann, Georg Vilhelm

F: 16.2.1907 Nørre-Nebel
L: Brande apotek
 Hobro apotek
 Aalestrup apotek
K: 1933,2
P: Pensioneret apoteker
 Lyngby Svane apotek 1945-81

Soelberg, Inger Johanne

F: 18.4.1920 Nykøbing M
L: København Store Vibenhush apotek
E: 1948,1
P: Pensioneret ap. medhj.

Solbert, Else

Født: Saabye
F: 28.3.1930 Tømmerby
L: København Valby apotek
E: 1951,1

Solholm, Ilse → Rosgaard

Soling, Hans Thor Elit

F: 18.12.1923 København
L: Skælskør apotek
K: 1949,2
P: Pensioneret

Soltau, Eigil Ove Thorup (f. Soltau
 Sivertsen) → Å 78

Sommer, Ellen Christine

Født: Berg
F: 31.3.1907 Skagen
L: Skagen apotek
 Frederiksberg Gammel Kongevejs apotek
E: 1930,1

Sommer, Grete

Født: Hjorth
F: 20.3.1946 Århus
L: Horsens Søndergades apotek
K: 1972,1

Sonne, Anne Marie → Nielsen

Sonne, Carl Buchardt

F: 27.2.1925 Helsingør
L: København apoteket Trianglen
K: 1950,2
A: Capilex A/S-L'Oréal

Personregister

Sonne → Stadeager

Sonne, Claudine Kirstine Faurschau

Født: Nyholm
F: 17.7.1889 København
L: Nykøbing M. Svane apotek
E: 1913,1

Sonne, Ellen

Født: Schultz
F: 27.4.1925 Nykøbing F
L: Helsingør Stengades apotek
K: 1950,2

Sonne, Gunver Elise Teisen

F: 5.4.1905 Solbjerg, Mors
L: Nykøbing M. Svane apotek
E: 1926,1

Sonne, Hans Einar

F: 7.11.1905 København
L: København Vesterbro apotek
K: 1935,2
P: Pensioneret forstander

Sonne, Jørgen

F: 31.12.1916 Frederiksberg
L: Skive Løve apotek
E: 1938,1

Sonne, Ole Ejnar

F: 1.3.1925 Fredericia
L: Nykøbing M. Svane apotek
E: 1949,1
A: Sandoz A/S

Sonne-Schmidt, Birthe

Født: Neumann
F: 18.9.1944 Hellerup
L: Ordrup apotek
K: 1969

Sonnichsen, Rita → Mohr

Spang-Hanssen, Bente Lise Hasselbalch

Født: Stakemann
F: 18.6.1924 Frederiksberg
L: Frederiksberg Gammel Kongevejs apotek
K: 1949,2
A: Charlottenlund apotek

Spang-Hanssen, Ulla Stevnsboe →
Nielsen

Sparre-Ulrich, Marie Elisabeth

Født: Larsen
Tidl.: Ravn-Byberg
F: 11.2.1914 Holbæk
L: Holbæk Løve apotek
E: 1935,2
P: Pensioneret ap. medhj.

Speggers, Frederik Jes

F: 30.1.1924 Sønderborg
L: Vildbjerg apotek
København apoteket Griffenfeld
K: 1954,2
A: Pharmacia A/S

Speggers, Grethe Sofie (f. Stökken) →
Å 76

Spetzler, Lone Østergaard

Født: Jensen
F: 26.10.1946 Viborg
L: Middelfart apotek
Lyngby Svane apotek
K: 1972,2
A: DAK-Laboratoriet a/s

Spillum, Astrid

F: 18.7.1952 Frederiksstad, Norge
L: Birkerød apotek
K: 1976,2
A: A/S Dumex

Sponholtz, Thorvald Rasmus Villiam →
Å 68

Springborg, Birgith Vibeke

Født: Bruhn
F: 2.8.1931 Selde
L: Aalborg Reberbane apotek
E: 1953,1

Springer, Birgit Askø

Født: Selch
F: 16.5.1947 Farum
L: Farum apotek
K: 1970
A: Astra-Gruppen A/S

Stadeager, Erik Steffen

F: 27.3.1942 København
L: Virum apotek
K: 1969
A: Nordtend A/S

F = Fødselsdato, -år, -sted
L = Lærersted
K = Kandidat

E = Examinat
A = Nuværende arbejdssted
Å + årstal = Årbog, hvori afdøde sidst er optaget

P = Pensioneret
D = Død (årstal)

Staffe, Gunnar Karl

Født: Johansen
F: 1.8.1937 København
L: Kastруп apotek
K: 1963
A: William Cook Europe ApS

Staggemeier, Otto Mogens

F: 1.7.1902 Fåborg
L: Børkop apotek
Fåborg Løve apotek
København Løve apotek
K: 1931,2
D: 1983

Stahl, Arne Egund Übelshäusser

F: 6.10.1897 Fredericia
L: Fredericia Løve apotek
K: 1921
D: 1982

Stahl, Eva Sandermann → Olsen

Stahl, Ole Cohr Übelshäusser

F: 4.8.1931 Sorø
L: Sorø apotek
K: 1960,2
A: Apoteker på Sorø apotek

Stahl, Poul Bernhard → Å 60

Stahlfest-Møller, Erik

F: 5.12.1918 København
L: København Sct. Johannes apotek
E: 1942,2

Stakemann, Bente Lise Hasselbalch →
Spang-Hanssen

Stakker, Svend Aage

F: 1.3.1891 København
L: København Kultorvets apotek
K: 1913

Stamp, Cathrine Johanne →
Stamp-Jepesen

Stamp-Jepesen, Cathrine Johanne

Født: Stamp
Tidl.: Jepesen
F: 10.3.1912 Ullerup
L: Skærbæk apotek
E: 1936,2

Stampe, Hilda Agnete Elisabeth (f. Bang)
→ Å 70

Stampe, Jane

F: 3.1.1946 Sønderborg
L: Hellerup apotek
K: 1970
A: Hillerød Apoteksassistentskolen

Stampe, Jørgen

F: 13.4.1923 Varde
L: Kolding Løve apotek
København Vaisenhus apotek
K: 1949,2
A: Apoteker på Nærum apotek

Stange, Otto Normand Larsen

F: 4.10.1916 Nykøbing F
L: Roskilde Svane apotek
K: 1948,2
P: Pensioneret provisor

Stangegaard, Inger Borella

Født: Storm
Tidl.: Stangegaard Nielsen
F: 18.7.1912 Nykøbing F.
L: Nykøbing F. Løve apotek
K: 1939

Stangegaard, Svend (f. Stangegaard
Nielsen) → Å 70

Stannis, Martha Marie

Født: Wildfang
F: 17.11.1886 Åbenrå
L: Rudkøbing apotek
K: 1912,1

Stapelfeldt, Torben

F: 4.5.1935 Aalborg
L: Virum apotek
K: 1962
A: Viborg Løve apotek

Starcke, Flemming

F: 17.3.1931 Helsingø
L: København Løve apotek
K: 1958,1
A: København, Geriatrisk Behandlingscenter
Tranehaven

Stausgaard-Petersen, Tove

F: 8.11.1951 Hørning
L: Odder apotek
K: 1977,1
A: Allergologisk Laboratorium A/S

Stautz, Kirsten → Ravn

Stavnsbjerg, Grethe

F: 6.8.1921 Fårup
L: Borup apotek
E: 1946,2
A: Ballerup apotek

Personregister

Stecher → Steintal

Stecher, Ellen → Stenberdt
Steen, Alfred Niels Christian → Å 68
Steen, Birte Lohmann → Riedel
Steen, Ejnar Mikael Neuschwang → Å 70

Steen, Grethe

Født: Knudsen
F: 21.6.1948 Middelfart
L: Middelfart apotek
K: 1972,2
A: Københavns Amts Sygehusvæsen,
Centralapoteket i Herlev

Steen, Lisbeth Bagge

F: 22.6.1953 Frederiksberg
L: København Christianshavn apotek
K: 1979,2

Steen-Hansen, Eva Bollerup

Født: Jensen
F: 5.7.1946 Hald
L: Ringkøbing Løve apotek
K: 1971,2
A: Århus Munke apotek

Steenberg, Marie Louise Marker →
Jandhyala

Steenen, Annie Elisa → Thomsen

Steenen, Børge Wendelboe

F: 18.11.1919 Nykøbing F
L: Vejle Løve apotek
K: 1951,2
A: Kalundborg Svane apotek

Steenngaard, Niels Roll Dahl → Å 78
Steenig, Karen Margrethe Illum Møller →
Christensen

Steenstrup, Anni Margit

Født: Jensen
F: 6.3.1941 København
L: Kastrup apotek
K: 1967
A: Karise apotek

Steenstoff, Anni

Født: Hansen
F: 24.4.1938 Slagelse
L: Slagelse Rådhus apotek
K: 1961,2
A: Københavns Universitet

Steffens, Bodil

Født: Brejner
F: 16.8.1930 København
L: Rødovre apotek
K: 1954,2
A: København, Kommunehospitalets apotek

Steffensen, Else Birgitte Skov

Født: Nielsen
F: 16.2.1908 Bagenkop
L: Humble apotek
K: 1935,2
P: Pensioneret provisor

Stege, Benedicte → Vej-Hansen
Steinbach, Axel → Å 70

Steinbach, Elisabeth Karen Margrethe

Født: Melchiors
F: 1.5.1899 Randers
L: Randers Krone apotek
K: 1921
D: 1983

Steinbach, Inge Elisabeth

F: 8.5.1928 Randers
L: Tårnbæk apotek
K: 1952,2
A: Aalborg Svane apotek

Steinbring, Ella Gudrun

F: 9.10.1916 Jels
L: Gråsten apotek
K: 1947,2

Steiner, Grete Kragh

Født: Nielsen
Tidl.: Steiner-Kragh
F: 15.9.1929 Aalborg
L: Hellerup apotek
K: 1954,2

Steinert, Eli Johanne

Født: Reimer
F: 2.6.1906 Roskilde
L: Roskilde Dom apotek
K: 1930,1

Steinhardt, Claudia Regina Ruth → Å 80
Steinrud, Helga Vibeke → Gade

Steintal, Alfred Michael

F: 1884 Vestervig
L: København Istedgades apotek
E: 1906,1

F = Fødselsdato, -år, -sted
L = Lærersted
K = Kandidat

E = Examinat
A = Nuværende arbejdssted
Å + årstal = Årbog, hvori afdøde sidst er optaget

P = Pensioneret
D = Død (årstal)

Steinø, Niels Vagn

Født: Hansen
F: 21.3.1912 Aalborg
L: Aalborg Vejgaard apotek
K: 1937

Stellinger, Nina → Jensen

**Stenager, Valborg Elisabet
Hermannsdottir**

F: 22.11.1925 Reykjavik
L: Island
K: 1952,2

Stenberdt, Ellen

Født: Stecher
F: 16.8.1898 Vordingborg
L: Vordingborg apotek
E: 1918,2

Stenderup, Finn

F: 23.11.1922 København
L: Kalundborg Svane apotek
K: 1952,2
A: Materialist i København

Stendorf, Edith Karen

Født: Ørsnes
F: 3.6.1920 Aalborg
L: Frederiksberg apoteket Falken
E: 1942,2

Stenholm, Johan Frederik → Å 68

Stenholt, Poul Christen → Å 80

Stenov, Ella → Elmstrøm

Stensig, Sten Ejler

F: 25.5.1905 Thorstrup
L: Esbjerg Neptun apotek
K: 1930
D: 1982

Stenum, Hans Christian

F: 9.5.1899 Horsens
L: Århus Sct. Pauls apotek
K: 1921,1
P: Pensioneret apoteker
 Struer apotek 1950-71

Stephensen, Anne-Merethe → Schrader

Stephensen, Ingeborg → Arboe

Sterner, Merete

Født: Felsing
F: 26.4.1945 Ordrup
L: København Christianshavns apotek
K: 1968
A: Helsingør Stengades apotek

Sterup, Petrarch Augustin Gottfred

F: 1882 Tostrup
L: Horsens Svane apotek
E: 1904,2

Stets, Lone Margrethe → Hilden

Sthyr, Johan → Å 68

Stilling, Grete Schouenborg (f. Nielsen) → Å 80

Stilling, Palle

F: 11.12.1912 Langå
L: København Kultorvets apotek
E: 1935,1

Stjernström, Siv Ragnhild Adele → Goulding

Stjärnqvist, Ingrid Poula

Født: Warming
F: 9.10.1945 Helsingborg
L: Frederiksberg apoteket Godthåb
K: 1970
A: Holbæk Løve apotek

Stjärnqvist, Ole

F: 17.11.1944 Aalborg
L: Aalborg Svane apotek
K: 1969
A: Dansk Farmaceutforening
 17.8.1984 Bevilling til Vordingborg apotek

Stoffregen, Svend Gøtzsche → Å 68

Stokholm, Irene Birgitte

Født: Lund
F: 8.5.1950 Silkeborg
L: Gentofte Amtssygehus apoteket
 Gentofte apotek
K: 1979,2
A: A/S Rosco

Stoltze, Catrine Asta

Født: Holm
F: 29.6.1901 Uggerby sogn
L: Frøstrup apotek
 Hjørring Løve apotek
K: 1925,2
P: Pensioneret provisor

Stoltze, Johanne Frederikke → Walther

Stoltze, Knud → Å 74

Stolz-Andersen, Lene → Hauge

Storch, Johanne Margrethe Hvidsten → Andersen

Personregister

Storch → Stæhr

Storch, Ove Eduard

F: 10.3.1923 København
L: København Vesterbro apotek
E: 1943,2
A: Esbjerg Neptun apotek

Storch-Nielsen, Ellen Marie (f. Park) →
Å 56

Storm, Inger Borella → Stangegaard

Storm, Karen Kirstine

Født: Balsløw
F: 21.10.1885 Aaker sogn
L: Rønne Store Torvs apotek
E: 1907,1

Stougaard, Petra Kirstine Foget → Hansen

Strandbygaard, Ida Marie

Født: Vogensen
F: 17.4.1912 Marstal
L: Skjern apotek
K: 1933,2

Strandgaard, Hans Otto

F: 29.5.1900 Stubbekøbing
L: København Sønderbro apotek
K: 1922,2
P: Pensioneret apoteker
Nakskov Nybro apotek 1957-69
Aalestrup apotek 1949-57

Strange, Jørgen Jørgensen

F: 20.8.1948 Holeby
L: Skagen apotek
K: 1977,3
A: Fredericia Løve apotek

Strarup, Inger Margrethe

F: 29.12.1918 Sorø
L: Ringsted Løve apotek
K: 1946,2
P: Pensioneret provisor

Streib, Kirsten

Født: Folling
F: 5.1.1932 Ugilt
L: Horsens Søndergades apotek
K: 1956,2
Lic. pharm.
A: I U.S.A.

Stricker, Poul Flemming de

F: 26.11.1920 København
L: København Steno apotek
K: 1948,1
P: Pensioneret provisor

Strid, Mariann → Christensen

Stripp, Bitten

F: 15.7.1939 København
L: København apoteket Griffenfeld
K: 1963
Lic. pharm.

Strudsholm, Birgit (f. Hansen) → Å 76

Strufve, Margit → Lorch

Struve, Anna-Lise → Malskær

Strøh, Bodil Kock

Født: Petersen
F: 17.4.1942 Frederiksberg
L: Tårnby apotek
K: 1965
A: Apoteker på København Sønderbro apotek

Strømning, Birthe Elvine

Født: Damgaard
F: 8.6.1929 Broager
L: Tinglev apotek
Broager apotek
K: 1954,1

Strømø, Birgitte Margrethe → Hastrup

Strøyberg, Jens → Å 70

Strøyberg, Sigurd Carl

F: 24.11.1902 Aalborg
L: København Kgl. Frederiks Hospitals apotek
K: 1927,1
P: Pensioneret apoteker
Aalborg Svane apotek 1932-77

Stæhr, Anette

Født: Larsen
F: 7.2.1947 Søborg
L: Hvidovre apotek
K: 1972,2
A: København Valby apotek

Stæhr, Anna

Født: Nicolaisen
F: 19.7.1923 Århus
L: Aalborg Reberbane apotek
E: 1945,1
A: Svendborg Løve apotek

F = Fødselsdato, -år, -sted
L = Lærersted
K = Kandidat

E = Examinat
A = Nuværende arbejdssted
Å + årstal = Årbog, hvori afdøde sidst er optaget

Stæhr, Herdis

Født: Jensen-Egeberg
F: 19.6.1905 København
L: Præstø apotek
E: 1928,1

Stær, Jens Hostrup Schultz (f.
 Hostrup-Stær) → Å 74

Støckelback, Fritz Emil Edward

F: 1882 Hammel
L: Horsens Svane apotek
K: 1904,2

Støckelback, Kai Victor

F: 7.8.1891 København
L: Århus Løve apotek
K: 1912,1

Stökken, Grethe Sofie → Speggers
 Staal, Birgit → Sander

Staal, Eigil Immanuel Lynggaard

F: 20.11.1922 Bækboilling
L: Vejen apotek
K: 1948,2
A: Apoteker på Hammel Frijsensborg apotek

Staal, Jørgen Aksel

F: 22.7.1919 Nakskov
L: Nakskov Løve apotek
K: 1946,2
A: Apoteker på Kjellerup apotek

Staalhagen, Aage Valdemar

F: 7.8.1928 København
L: Lyngby Svane apotek
K: 1954,2
A: Pharmacia A/S

Suell, Dika Kristine

Født: Larsen
F: 7.4.1915 Samsø
L: Samsø apotek
E: 1935,1
P: Pensioneret ap. medhj.

Suhr, Grethe Inger

F: 27.4.1953 Ringsted
L: Nyborg Nørrevold apotek
K: 1979,2

Suhr, Inge Hejlskov → Busch

Suhr, Per Leif

F: 21.3.1940 Tønder
L: København Gefion apotek
K: 1965
A: Apoteker på Helsingø apotek

Sundstrup, Birte

F: 19.3.1937 Nykøbing M.
L: Herning Østergades apotek
K: 1961,2
A: Vildbjerg apotek

Sundsvold, Olav Erling

F: 19.4.1906 Frederiksberg
L: Nyborg Løve apotek
K: 1931,1
P: Pensioneret apoteker
 Esbønderup apotek 1956-75

Sunesen, Anna Margrethe → Petersen

Sunesen, Leif

F: 7.1.1925 Aalborg
L: Aalborg Østerbro apotek
K: 1950,2
A: Lyngby, Danmarks Ingeniørakademi

Sunesen, Mogens

F: 30.12.1936 Thisted
L: Thisted Svane apotek
K: 1961,2
A: H. Lundbeck & Co. A/S

Sunnassee, Samy

F: 19.8.1941 Mauritius
L: Apoteksassistent
K: 1978,2
A: Uldum apotek

Svander, Jørgen Erik

Født: Svander Nielsen
F: 25.5.1921 Holbæk
L: København Valby apotek
K: 1946,2
A: Roskilde, Slagteriskolen

Svane, Frida Sofie → Hansen

Svane, Hans Albert Hermansen

F: 3.3.1896 Marstal
L: Nyborg
K: 1918,1

Svane, Jørn Lauridsen → Å 74

Svane, Lilly Margit Lund

Født: Rasmussen
F: 22.9.1935 Tønder
L: Århus Sct. Lukas apotek
K: 1959,2
A: Helsingø apotek

Svanhof, Hanne → Christensen

Svare, Kirsten → Thøisen

Svarrer, Eppo Cuno → Å 68

Svarrer, Jakob Johansen → Å 54

Personregister

Sveegaard → Svoboda

Sveegaard, Gerda Marie

Født: Christensen
F: 7.9.1898 Nøvling sogn
L: Brædstrup apotek
Gesten apotek
E: 1921,1

Svejstrup, Anna Marie (f. Nielsen) → Å 60

Svendsen, Benedikte → Krogh

Svendsen, Birte Damsgaard → Hansen

Svendsen, Elisabeth → Kristiansen

Svendsen, Ellen Vestergaard

F: 25.6.1901 Frederiksberg
L: Søborg apotek
K: 1930,2
P: Pensioneret provisor

Svendsen, Erik Krogh → Krogh-Svendsen

Svendsen, Lillian → Møller

Svendsen, Lis

F: 26.4.1951 København
L: Frederiksberg hospitalsapotek
København Enghave apotek
K: 1981,1

Svendsen, Maja

Født: Gundlev
F: 22.4.1925 Hornslet
L: København Østerbro apotek
K: 1950,2
A: Frederiksberg Smallegades apotek

Svendsen, Per Aaby

F: 7.1.1936 Nakskov
L: Roskilde Svane apotek
K: 1959,2
D: 1982

Svendsen, Peter

F: 20.6.1915 Rubjerg
L: Løgstør apotek
K: 1941
P: Pensioneret forskningsdirektør

Svendsen, Reiner Henry

F: 27.1.1926 Helsingør
L: Helsingør Svane apotek
K: 1950,2
A: Apoteker på Bagsværd apotek

Svendsen-Tune, Helene

F: 12.3.1944 Holstebro
L: Odense Svane apotek
K: 1970
A: Stenlille apotek

Svennesen, Hans Kjærbølling

F: 18.7.1915 Nørre Tranders
L: Kolding Svane apotek
K: 1941
D: 1982

Svennevig, Emanuel

F: 22.9.1899 Ørum
L: Hjørring Løve apotek
K: 1921,1

Svensen, Ingemarie → Jürgensen

Svenssen, Eva Killerup

Født: Nielsen
F: 29.6.1956 Esbønderup
L: Hillerød Frederiksborg apotek
K: 1982,1
A: A/S Alfred Benzon

Svensson, Ella Elisabeth → Wase

Svensson, Jørgen Ryhl

F: 22.6.1951 København
L: København Husum apotek
K: 1977,1
A: Novo Industri A/S

Svensson, Kirsten Agnete

P: 20.3.1925 Frederiksberg
L: Holte apotek
K: 1949,2
A: Apoteker på Kastrup apotek

Svensson, Lone

F: 3.11.1949 Kerteminde
L: Helsingør Axeltorvs apotek
K: 1975,1

Svoboda, Jana → Hellmann

Svoboda, Stepan

F: 25.12.1939 København
L: København, Jernbane Allé apotek
K: 1964
A: Apoteker på Kolding Svane apotek

F = Fødselsdato, -år, -sted
L = Lærersted
K = Kandidat

E = Examinat
A = Nuværende arbejdssted
Å + årstal = Årbog, hvori afdøde sidst er optaget

Sylvestersen, Elke Bieling

Født: Bieling
F: 4.3.1935 Haderslev
L: Haderslev Løve apotek
E: 1957,2
A: Odense apoteket Ørnen

Sylvestersen, Erik Kamp

F: 8.7.1938 Holstebro
L: Charlottenlund apotek
K: 1965
A: Odense apoteket Ørnen

Sæbye, Bodil Sara

Født: Jacobsen
F: 18.4.1919 København
L: Rødovre apotek
K: 1948,2

Sø, Else Marie

F: 4.10.1949 Spjald
L: Ringkøbing apotek
K: 1976,2

Søbirk, Flemming

F: 2.1.1940 Frederiksberg
L: København Griffenfeld apotek
K: 1966

Søbirk, Sara Irene

Født: Mårtensson
F: 1.3.1939 København
L: København Sorte Hest apotek
K: 1964
A: I U.S.A.

Søborg, Inge

F: 23.4.1945 Randers
L: København Oxford Allé apotek
K: 1969
A: København Linde apoteket

Søeberg-Sørensen, Ib Mogens

F: 17.8.1916 København
L: Sorø apotek
K: 1943,2
P: Pensioneret apoteker
Koldby apotek 1964-81

Søeberg-Sørensen, Kirsten (f. Frandsen)
→ Å 76

Søegård, Hanne

Født: Søndergaard
F: 5.1.1945 Horsens
L: Århus Trøjborg apotek
K: 1970
A: Nordborg apotek

Søegård, Peter Ole

F: 17.9.1942 Skælskør
L: Holte apotek
K: 1968
A: Apoteker på Tinglev apotek

Søegård, Birgitte

F: 11.11.1958 Ribe
L: Frederikshavn Svane apotek
K: 1984,1

Søgaard, Carl → Å 76

Søgaard, Carl Birger → Å 74

Søgaard, Else Kirstine Würtzen → Nystrup

Søgaard, Karen Egholt

Født: Rasmussen
F: 20.2.1958 Randers
L: Kolding Sønderbro apotek
K: 1983,2
A: Stubbekøbing apotek

Søgaard, Karen Emilie

Født: Nielsen
F: 30.6.1919 Rynkeby
L: Århus Sct. Pauls apotek
E: 1943,2

Søgaard, Niels-Philip Bachmann

F: 15.6.1957 Kastrup
L: Næstved Løve apotek
K: 1982,1
A: Nykøbing F. Løve apotek

Søgaard, Oluf

Født: Søgaard Rasmussen
F: 19.4.1923 Fredericia
L: Århus Sct. Clemens apotek
K: 1947,2

Sølling, Elly Hildur Damgaard (f. Hansen)
→ Å 56

Sølling, Gudrun Margrethe

Født: Munksgaard
F: 10.7.1920 Vejle
L: Svendborg Løve apotek
K: 1947,2
P: Pensioneret provisor

Sølling, Per Samuel Anton

F: 5.5.1921 Viborg
L: Sæby apotek
K: 1947,2
A: Apoteker på København Brønshøj apotek

Personregister

Sølling → Sørensen

Sølling, Aase

Født: Kristensen
F: 28.8.1931 Frederiksberg
L: Frederiksberg H. C. Ørsteds apotek
E: 1955,2
A: København Brønshøj apotek

Søltoft, Einer Thorvald → Å 80
Søltoft, Hanne Marion → Jacobsen

Søltoft, Per

F: 7.1.1936 Grindsted
L: København Enghave apotek
K: 1962
A: Apoteker på Hals apotek

Sølver, Karen Margrethe (f. Hansen) →
Å 68

Sølvsteen, Dorrit Niedermann

Født: Pedersen
F: 29.1.1929 Grindsted
L: København Kgl. Frederiks Hospitals apotek
K: 1956,1

Søndberg, Kristian

Født: Søndberg Pedersen
F: 5.1.1940 København
L: Holstebro Løve apotek
K: 1965
A: Farma Production A/S

Søndenbro, Karen Johanne → Buch
Sønderbye, Ingeborg → Horn-Olsen

Søndergaard, Claus

F: 1.4.1957 Nykøbing M.
L: Nykøbing M. Sct. Clemens apotek
K: 1984,1
A: Løvens kemiske Fabrik

Søndergaard, Else Marie → Nykjær

Søndergaard, Esther Marie

Født: Buhrkal
F: 31.12.1947 Nørhede
L: Kolding Løve apotek
K: 1972,2
A: Odder apotek

Søndergaard, Grethe

F: 24.10.1951 Horsens
L: Silkeborg Himmelbjerg apotek
K: 1976,1
A: Silkeborg Himmelbjerg apotek

Søndergaard, Grethe

Født: Sørensen
F: 2.12.1929 Boddum
L: Thisted Løve apotek
K: 1955,2

Søndergaard, Hanne → Søgård
Søndergaard, Hanne Gramstrup →
Havgaard

Søndergaard, Helge

F: 26.12.1923 Nørre Nebel
L: Køge apotek
K: 1952,2
A: København, Statens Levnedsmiddelinstitut

Søndergaard, Henry Kristian

Tidl.: Søndergaard Nielsen
F: 19.8.1918 Hinnerup
L: Silkeborg Himmelbjerg apotek
K: 1944,2
P: Pensioneret apoteker
Århus Sct. Lukas apotek 1966-84

Søndergaard, Jens

F: 28.9.1952 Silkeborg
L: Silkeborg Ørne apotek
K: 1978,2
A: Novo Industri A/S

Søndergaard, Maria Elisabeth (f. Nissen)
→ Å 68

Søndergaard-Jensen, Helene Kirstine

Født: Jørgensen
F: 25.8.1891 Grenå
L: Grenå apotek
E: 1913,1

Sønnichsen, Ellen

F: 6.10.1949 Haderslev
L: Jels Løve apotek
K: 1973,3
A: Novo Industri A/S

Sønniksen, Birthe

F: 25.3.1947 Møgeltønder
L: Tønder Løve apotek
K: 1974,1
A: Århus Jernbane apotek

Sørensen, Agathe Faber

Født: Vestergaard
F: 15.2.1915 Stenlille
L: Brønderslev apotek
E: 1937,1

F = Fødselsdato, -år, -sted
L = Lærersted
K = Kandidat

E = Examinat
A = Nuværende arbejdssted
Å + årstal = Årbog, hvori afdøde sidst er optaget

P = Pensioneret
D = Død (årstal)

Sørensen, Agnete Dal → Thomsen

Sørensen, Alex Mehlsen

F: 23.7.1935 København
L: København Jernbane Allé apotek
K: 1959,2
 Lic. pharm.
A: København Danmarks farmaceutiske
 Højskole

Sørensen, Alfred Barnstein → Å 78

Sørensen, Alice Lundgaard → Rosendahl

Sørensen, Anna → Thiele

Sørensen, Anna Lykke → Hahn-Petersen

Sørensen, Anne-Else Brink

Født: Nielsen
F: 3.8.1938 Tarm
L: Ringkøbing Løve apotek
K: 1968
A: København Frihavns apotek

Sørensen, Annemarie Eisbjerg

F: 11.5.1932 Odense
L: Middelfart apotek
K: 1957,2
A: København, Statens Levnedsmiddelinstitut

Sørensen, Arne → Å 80

Sørensen, Bent Berger

F: 4.2.1930 Thisted
L: Åbenrå Løve apotek
K: 1955,2

Sørensen, Bent Damgaard

F: 17.9.1929 Tarm
L: Tarm apotek
K: 1953,2
A: Apoteker på Viborg Svane apotek

Sørensen, Bent Georg Skaarup →

Skaarup

Sørensen, Birgit Lykke → Trostmann

Sørensen, Carl Ingvar → Å 68

Sørensen, Carl Ulrik Christian Dantzer →
 Dantzer-Sørensen

Sørensen, Connie Elisabeth

Født: Larsen
F: 24.11.1951 Hillerød
L: Hillerød Frederiksborg apotek
K: 1976,2
A: Københavns Amts Sygehusvæsen,
 Centralapoteket i Herlev

Sørensen, Diderik Ingvard

F: 24.7.1899 Holstebro
L: Holstebro
K: 1922,2
P: Pensioneret apoteker
 Viborg Svane apotek 1931-74
 Apoteker i Island 1928-31

Sørensen, Dorte

F: 3.9.1919 København
L: Mariager apotek
K: 1947,1
P: Pensioneret provisor

Sørensen, Dorthé

F: 5.4.1951 Aalborg
L: Aalborg Reberbane apotek
K: 1976,1
A: A/S Dumex

Sørensen, Edel → Ringbæk

Sørensen, Edith Milred → Orla-Jensen

Sørensen, Elina Karna Laurine → Å 80

Sørensen, Elisabeth Højholt

F: 8.8.1952 Århus
L: Silkeborg Ørne apotek
K: 1979,1
A: Novo Industri A/S

Sørensen, Ella Friis → Jerslev

Sørensen, Ellen Christine Vestergaard →
 Bendtsen

Sørensen, Ellen Margrethe → Nielsen

Sørensen, Ellen Margrethe Westh

Født: Nielsen
F: 22.3.1944 Gentofte
L: Holbæk Elefant apotek
K: 1967
A: København Danmarks farmaceutiske
 Højskole

Sørensen, Ellen Margrethe Vivild → Å 68

Sørensen, Ellen Svarre

F: 3.8.1925 Stege
L: København Frihavns apotek
E: 1948,2
A: Stege apotek

Sørensen, Else Appelt Fausing → Fausing

Sørensen, Else Dreyer → Gjermdal

Sørensen, Else Sofie

Født: Pedersen
F: 13.10.1914 Hårlev
L: Hørsholm apotek
K: 1941
P: Pensioneret provisor

Personregister

Sørensen

Sørensen, Enid Krog

Født: Uldorf
F: 4.1.1930 København
L: Søborg apotek
E: 1954,1

Sørensen, Erling Mehlgard

F: 28.9.1928 Sørup
L: Svendborg Løve apotek
K: 1952,2
A: Apoteker på Grindsted apotek

Sørensen, Esther → Pedersen

Sørensen, Estrid → Andersen

Sørensen, Finn Eggert

F: 28.4.1954 Slagelse
L: Korsør apotek
K: 1980,2
A: Nordisk Insulinlaboratorium

Sørensen, Flemming

F: 25.3.1946 Hinnerup
L: Lemvig apotek
K: 1972,2
A: Aalborg sygehus, sygehusapoteket

Sørensen, Frances Elisabeth

Født: Møller
F: 23.4.1935 Klakring
L: Brædstrup apotek
Horsens Søndergades apotek
K: 1959,2
P: Pensioneret provisor

Sørensen, Frida Victoria → Knudsen

Sørensen, Gerda

Født: Pedersen
F: 11.10.1925 Sønderriis
L: København Christianshavns apotek
E: 1951,1

Sørensen, Gerda Munch → Saabye

Sørensen, Gertrud Maria Hjelm

Født: Nielsen
F: 28.6.1927 Nysted
L: København Gefions apotek
K: 1951,2
A: Århus Universitet

Sørensen, Gitte → Krambeck

Sørensen, Grethe

Født: Ammitzbøll
F: 17.7.1916 Nykøbing F
L: Maribo apotek
K: 1943,2
P: Pensioneret provisor

Sørensen, Grethe → Søndergaard
Sørensen, Gunhild Pol → Bjerregaard
Sørensen, Gunner Vad → Vad

Sørensen, Hakon Møller

F: 23.8.1911 Dronninglund
L: Hovedgård apotek
Aalborg Svane apotek
K: 1937
P: Pensioneret apoteker
København Borups Allé apotek 1975-81
København Sct. Matthæus apotek 1961-75

Sørensen, Hanne

Født: Jensen
F: 27.1.1940 Gentofte
L: København apoteket Rosen
K: 1963
A: Løvens kemiske Fabrik

Sørensen, Hanne

Født: Eriksen
F: 3.10.1944 Løgstør
L: Århus Trøjborg apotek
K: 1970
A: Nørresundby apotek

Sørensen, Hanne Hafstrøm → Møller
Sørensen, Hanne Ibsen → Plougmann
Sørensen, Hans Trygve → Mørkbak
Sørensen, Helga → Jensen

Sørensen, Helle Vibeke

F: 10.12.1933 Brønderslev
L: Sæby apotek
K: 1959,1
P: Pensioneret provisor

Sørensen, Henning → Å 74

Sørensen, Inge Heiberg

F: 3.12.1930 Silkeborg
L: Middelfart apotek
E: 1952,2

Sørensen, Inge Merete → Ebbeskov

F = Fødselsdato, -år, -sted

L = Lærersted

K = Kandidat

E = Examinat

A = Nuværende arbejdssted

Å + årstal = Årbog, hvori afdøde sidst er optaget

P = Pensioneret

D = Død (årstal)

Sørensen, Inger

F: 13.9.1956 Gudum
L: Lemvig apotek
K: 1982,1
A: DAK-Laboratoriet a/s

Sørensen, Inger Margrethe Holland

F: 29.1.1936 Røgild
L: Brovst apotek
K: 1961,2
A: Brovst apotek

Sørensen, Inger Marie → Carlsen
 Sørensen, Jens Christian Dantzer →
 Dantzer-Sørensen

Sørensen, Jette Helen

Født: Larsen
F: 26.12.1940 København
L: København apoteket Trianglen
K: 1967
A: Roskilde Svane apotek

Sørensen, Johanne

F: 19.10.1928 Randrup
L: Odder apotek
K: 1955,2
A: Aalborg Reberbane apotek

Sørensen, Jytte

F: 26.1.1948 København
L: København Linde apoteket
K: 1976,1

Sørensen, Jytte

Født: Thrane
F: 12.5.1927 Strib
L: København Vesterbro apotek
E: 1951,2

Sørensen, Jytte → Bundgaard
 Sørensen, Jørgen Holt → Holt
 Sørensen, Kai Ludvig → Å 68

Sørensen, Kaj Georg

F: 5.6.1904 København
L: København Krone apotek
K: 1928,2

Sørensen, Karen Helene Markmann

Født: Christensen
F: 15.6.1930 Nørre Snede
L: Nykøbing F. Svane apotek
K: 1954,2
A: Apoteker på Høng apotek

Sørensen, Karen Margrethe → Knudsen
 Sørensen, Karen Marie Nielsine →
 Behrens

Sørensen, Karin

Født: Petersen
F: 3.2.1951 Frederiksberg
L: Hellerup apotek
K: 1978,2
A: IBM

Sørensen, Kirsten

Født: Knudsen
F: 28.10.1943 Vejle
L: Vejle Gorms apotek
K: 1969
A: Odense Bolbro apotek

Sørensen, Kirsten

Født: Bech
F: 5.5.1936 Hobro
L: Haverslev apotek
E: 1958,1

Sørensen, Kirsten → Hallgrimsson

Sørensen, Kirsten Bendix

Født: Matthissen
F: 27.8.1931 Frederiksberg
L: Hørsholm apotek
K: 1956,2
A: Aalborg Universitetscenter

Sørensen, Kirsten Huuse → Jensen

Sørensen, Kirsten Kanstrup

Født: Jensen
F: 14.6.1947 Thisted
L: Thisted Svane apotek
K: 1971,2
A: Novo Industri A/S

Sørensen, Kirsten Krogh → Hansen

Sørensen, Kirsten Lise

Født: Rasmussen
F: 29.7.1933 København
L: Holte apotek
K: 1958,2

Sørensen, Kirsten Margareta Seidel

Født: Nielsen
F: 27.11.1949 København
L: København Gefions apotek
K: 1973,4
A: A/S Alfred Benzon

Sørensen, Kirsten Worm → Worm

Sørensen, Klemen Christian

F: 17.2.1919 Odense
L: Thisted Løve apotek
K: 1945
D: 1981

Personregister

Sørensen

Sørensen, Knud

F: 21.4.1947 Thorup
L: Roskilde Svane apotek
K: 1972,2
A: Hornslet apotek

Sørensen, Knud Kristian → Å 80

Sørensen, Kristian Georg

F: 24.9.1911 Løkken
L: Vrå apotek
K: 1939

Sørensen, Lis Bangsbo

F: 25.1.1926 København
L: København apoteket Svalen
København apoteket Ryparken
E: 1949,2

Sørensen, Lissi → Hansen

Sørensen, Lotte

Født: Schwalbe-Hansen
F: 21.10.1938 København
L: København apoteket Griffenfeld
K: 1963
A: København apoteket Rosen

Sørensen, Maren Inger → Brøndum

Sørensen, Margrethe

F: 29.4.1959 Randers
L: Randers Jernbane apotek
K: 1984,2

Sørensen, Marianne

Født: Kunoy
F: 13.4.1951 København
L: København Linde apoteket
K: 1974,4
A: Frederiksberg apoteket Bjørnen

Sørensen, Marianne Beck

Født: Jensen
F: 11.4.1950 København
L: Frederiksberg Dalgas Boulevard apotek
K: 1974,3

Sørensen, Marie → Christensen

Sørensen, Martha Maria Kristine →
Mejldrup

Sørensen, Niels Peer Hjerik

F: 18.3.1925 Tarm
L: Tarm apotek
E: 1949,1
A: Sterling-Winthrop A/S

Sørensen, Ole Bandsholm

F: 26.3.1958 Løgstør
L: Løgstør apotek
K: 1983,1
A: CO-RO Food A/S

Sørensen, Olga Dahl

F: 27.3.1904 Vejle
L: Korsør apotek
K: 1930,1
P: Pensioneret provisor

Sørensen, Otto Georg

F: 26.1.1934 Helsingør
L: København Borups Allé apotek
K: 1959,1
A: Novo Industri A/S

Sørensen, Paul Erik Brigsted

F: 14.10.1904 Hovedgård
L: Hovedgård apotek
K: 1927,1
P: Pensioneret apoteker
Tarm apotek 1953-74

Sørensen, Peter → Fausing

Sørensen, Poul → Å 68

Sørensen, Poul Erik

F: 24.11.1939 Vestervig
L: Hurup apotek
K: 1966
Lic. pharm.
A: Lyngby, Danmarks tekniske Højskole

Sørensen, Poul Schiøtt

F: 1.8.1929 Aars
L: København Vanløse apotek
K: 1954,2
A: Frederikshavn Svane apotek

Sørensen, Poul Vilhelm Adolph

F: 23.1.1931 Karise
L: Karise apotek
K: 1954,2
A: Apoteker på København apoteket Triangel

F = Fødselsdato, -år, -sted
L = Lærersted
K = Kandidat

E = Examinat
A = Nuværende arbejdssted
Å + årstal = Årbog, hvori afdøde sidst er optaget

P = Pensioneret
D = Død (årstal)

Sørensen, Preben Bruno

F: 21.10.1947 København
L: København Linde apoteket
K: 1974,3
A: København, Bispebjerg Hospitals apotek

Sørensen, Ragna Søkjær → Nørgaard

Sørensen, Sigrid Vilhelmine Marie

Født: Jensen
F: 11.5.1898 Aalborg
L: Aalborg Løve apotek
E: 1923,1

Sørensen, Sigurd Alfrun → Gry

Sørensen, Sigvald Elmkvist

F: 16.3.1918 Brande
L: Kolding Sønderbro apotek
K: 1943,2
P: Pensioneret apoteker
Brædstrup apotek 1966-80

Sørensen, Steen Barnstein

F: 14.6.1942 København
L: Brøndbyøster apotek
K: 1967
A: Ballerup apotek

Sørensen, Svend Aage Vestergaard

F: 1.12.1910 Roskilde
L: Frederikshavn Svane apotek
K: 1941
P: Pensioneret provisor

Sørensen, Søren Kai

F: 5.8.1942 Ruds Vedby
L: Herlev apotek
K: 1966
A: Radiometer A/S

Sørensen, Torben Børge

F: 26.1.1931 Jyderup
L: Frederikshavn Svane apotek
K: 1959,2
A: Ercopharm A/S

Sørensen, Tove

F: 4.4.1943 København
L: Kolding Sønderbro apotek
Frederiksberg Allé apotek
K: 1970
A: Helsingør Axeltorvs apotek

Sørensen, Tove → Jerner

Sørensen, Ulla Juhl → Gundersveen

Sørensen, Ulla Spur

Født: Bahnsen
F: 28.4.1921 Kollund
L: Nordborg apotek
Sønderborg Løve apotek
E: 1945,2
A: København, Statens Seruminstitut

Sørup, Palle

F: 22.9.1946 Langå
L: Randers Jernbane apotek
K: 1974,2
A: Løvens kemiske Fabrik

Saabye, Else → Solbert

Saabye, Gerda

Født: Munch Sørensen
Tidl.: Munch-Sørensen
F: 8.6.1901 Haslev
L: Ølgod apotek
K: 1925,2

Tage-Jensen, Alexandra Helga Metha Cold
→ Mortensen

Tang, Peter

F: 27.10.940 Nørresundby
L: Aalborg Budolfi apotek
K: 1965
A: Novo Industri A/S

Tange, Esther Cathrine

Født: Jensen
F: 10.4.1924 Terndrup
L: København Islands Brygges apotek
K: 1948,2
A: Virum apotek

Tange, Henning (f. Tange Larsen) → Å 74

Tarding, Finn Jean

F: 15.2.1931 Gentofte
L: København Tagensvejs apotek
K: 1954,2
A: København, Statens Levnedsmiddelinstitut

Tarp, Ulla → Bentzen

Taul, Else

Født: Jakobsen
F: 13.8.1939 Aalborg
L: København Valby apotek
K: 1966

Personregister

Taylor → Thanning

Taylor, Harry Athalstan

Født: Taylor Larsen
F: 28.5.1903 Randers
L: Nørresundby apotek
Farsø apotek
K: 1930,1
P: Pensioneret provisor

Taylor, Kim Richard

F: 23.9.1945 Frederiksberg
L: Herlev apotek
K: 1973,2
A: Ciba-Geigy A/S

Taylor, Susanne Birgitte Søborg

Født: Rasmussen
F: 19.6.1947 Frederiksberg
L: Frederiksberg Allé apotek
K: 1971,2
A: København Sundby apotek

Tegner, Henry Edgar → Å 70

Teilmann-Friis, Asger

Født: Friis
F: 28.7.1880 Nykøbing M.
L: Nykøbing M.
København Øresunds apotek
E: 1904,2

Teilmann-Ibsen, Stina

F: 3.10.1954 Skælskør
L: Århus Trøjborg apotek
K: 1979,2
A: København Danmarks farmaceutiske
Højskole

Teisen, Fritze → Bonnén

Termansen, Jens Clemen Bang → Å 80

Terp, Allan Christian

F: 3.3.1944 Frederiksberg
L: Køge apotek
K: 1969
A: Køge apotek

Terp, Johanne Kirstine Kildsig

Født: Mikkelsen
F: 26.8.1924 Brejning
L: Ølgod apotek
E: 1950,2

Terp, Kirsten → Randrup

Terp, Poul Emanuel

F: 18.3.1913 Ågård
L: Århus Løve apotek
K: 1939
Dr. pharm.
P: Pensioneret apoteker
København Jernbane Allé apotek 1960-83

Terp-Lassen, Agnete

F: 29.7.1919 Hellerup
L: Holbæk Elefant apotek
K: 1945,1
P: Pensioneret provisor

Teudal, Ingeborg Marie

Født: Knudsen
F: 21.5.1888 Kappel sogn
L: Maribo apotek
E: 1911,1

Texel, Vagn Eigil Gunnar (f. Madsen) →
Å 58

Thal-Jantzen, Holger → Å 80

Thal-Jantzen, Ulla Elisabeth → Larsen

Thaler-Johannsen, Johan Christian →
Wulsten

Thalund, Ellen Lønsmann → Bech

Thalwitzer, Inge → Matthiesen

Thamdrup, Anna Birgitte → Koerber

Thamsen, Erna Karen

Født: Hansen
F: 5.4.1924 København
L: København Øresunds apotek
E: 1949,1

Thamsen, Jørn Ib

F: 21.7.1922 København
L: København Amagerbro apotek
K: 1947,2
A: København Danmarks farmaceutiske
Højskole

Thanning, Birgit

Født: Hansen
Tidl.: Vedeby Døhn
F: 1.4.1940 København
L: København Rådhus apotek
K: 1964
A: Karup apotek

F = Fødselsdato, -år, -sted
L = Lærersted
K = Kandidat

E = Examinat
A = Nuværende arbejdssted
Å + årstal = Årbog, hvori afdøde sidst er optaget

P = Pensioneret
D = Død (årstal)

Thastrup, Ole

F: 13.2.1963 Fredericia
L: Middelfart apotek
K: 1978,2
Lic. pharm
A: København Danmarks farmaceutiske
Højskole

Thau, Olaf Jarl Beiter

F: 8.6.1914 Kolding
L: Åbenrå Svane apotek
K: 1942
P: Pensioneret apoteker
Hadsten apotek 1962-84

Thaysen, Holger Christian → Å 58

Thaysen, Aage Christian

F: 8.1.1887 Kolding
L: Frederiksberg apoteket Falken
E: 1906,1

Theilade, Birthe → Schødt

Theis-Møller, Per

F: 19.7.1952 København
L: København Sundby apotek
K: 1977,2
A: Promotion Pharma

Them, Jens Christian Thorvald (f. Madsen)
→ Å 62

Them, Selma Nancy

F: 16.8.1902 Aalborg
L: Nykøbing F. Løve apotek
E: 1922,2
P: Pensioneret ap. medhj.

Therkelsen, Bertha Ellanora Vedel

Født: Pedersen
F: 29.12.1898 Esbjerg
L: Kibæk apotek
Esbjerg Neptun apotek
E: 1923,2
P: Pensioneret ap. medhj.

Therkelsen, Else

Født: Arent
F: 7.7.1915 Slagelse
L: Søborg apotek
K: 1943,2
P: Pensioneret cand. pharm.

Therkelsen, Henny → Clausen

Thestrup, Anne-Lise

Født: Pedersen
F: 6.7.1933 Ringsted
L: Ringsted Løve apotek
E: 1956,2

Thiel, Svend Aage

F: 10.9.1906 Aunslev
L: Århus Svane apotek
K: 1935,2
D: 1982

Thiele, Anna (f. Sørensen) → Å 68

Thierry, Emma Johanne Mathilde Plesner

Født: Garnæs
F: 30.11.1889 Thistrup
L: Ebeltoft apotek
København Kultorvets apotek
K: 1912,1

Thiesen, Holger Vilhelm → Å 80

Thiessen, Hanne

Født: Christoffersen
F: 10.12.1938 Haderslev
L: Hvidovre apotek
K: 1963
A: Århus Universitet

Thim, Else Marie

Født: Lindholm
F: 25.6.1922 Aalborg
L: Aalborg Budolfi apotek
E: 1948,1
A: Vejle St. Thomas apotek

Thinggaard, Gerda Overgaard

Født: Klavsen
F: 25.2.1943 Thisted
L: Aalborg Reberbane apotek
K: 1968
A: Frederiksberg apoteket Godthåb

Thinggaard, Marion

Født: Pedersen
F: 15.8.1928 Sønderby
L: Odense Sct. Hans apotek
K: 1952,2
A: Ærøskøbing Ærø apotek

Thinggaard, Aage Christian

F: 8.7.1927 Aarup
L: Odense Dalum apotek
K: 1952,2
A: Apoteker på Ærøskøbing Ærø apotek

Thisen, Mona Elisabeth

F: 15.7.1951 København
L: Fredensborg apotek
K: 1979,1
A: A/S Gea farmaceutisk Fabrik

Thisted, Anette Rehn

F: 3.3.1959 Horsens
L: Kolding Løve apotek
K: 1984,1

Personregister

Thisted → Thomsen

Thisted, Jonna Irene → Christensen
Thodberg, Julie Birgitta → Bertelsen

Thoft-Christensen, Jane

Født: Callisen
F: 8.4.1944 Fjerritslev
L: Fjerritslev apotek
K: 1969
A: Vejle Løve apotek

Thofte, Bodil Dorthea Koefoed

Født: Langberg
F: 30.4.1916 Rønne
L: Rønne apotek
K: 1943,2
A: Hirtshals apotek

Thofte, Johannes Vilhelm

F: 23.11.1919 Hjørring
L: Hjørring Løve apotek
K: 1944,2
A: Apoteker på Hirtshals apotek

Tholander, Per

F: 2.4.1925 Aalborg
L: København Oxford Allé apotek
K: 1953,1
P: Pensioneret provisor

Tholstrup, Ulla → Larsen
Thomassen, Gudrun Lyngby → Å 70
Thomassen, Eli Lundgaard → Ottosen
Thomsen, Agnes Johanne → Gravesen

Thomsen, Agnete Dal

Født: Sørensen
F: 17.9.1939 Århus
L: Århus Stjerne apotek
K: 1963
A: Århus Universitet

Thomsen, Andreas Johan → Å 58

Thomsen, Anne-Grete

F: 3.5.1954 Varde
L: Odense Sct. Knuds apotek
K: 1980,1
A: Haderslev Hjorte apotek

Thomsen, Annelise

Født: Olsen
F: 2.10.1925 Ærøskøbing
L: Neksø apotek
E: 1949.1
A: Gram apotek
Tinglev apotek

Thomsen, Annette → Hansen

Thomsen, Annie Elisa

Født: Steensen
F: 8.6.1919 Frederiksberg
L: Snertinge apotek
København apoteket Griffenfeld
K: 1945,1

Thomsen, Axel Emil → Å 80
Thomsen, Bente → Madsen

Thomsen, Betzy Elfrida

Født: Egede
F: 3.8.1899 Nykøbing S.
L: Nykøbing S. apotek
E: 1919,1

Thomsen, Birgit

F: 4.5.1955 Hjørring
L: Hjørring Løve apotek
K: 1980,1
A: Novo Industri A/S

Thomsen, Birgitte Karberg → Magnusson
Thomsen, Birte Lohmann → Reidel

Thomsen, Birthe

Født: Beck-Nielsen
F: 9.1.1933 Dalby
L: Aarup apotek
K: 1959,2
A: Apoteker på Haderslev Hjorte apotek

Thomsen, Birthe Badsberg

F: 3.8.1929 Aalborg
L: Viborg Løve apotek
E: 1952,1
A: Nørresundby apotek

Thomsen, Birthe Dalsgaard

Født: Løgstrup
F: 11.9.1932 Randers
L: Randers Løve apotek
K: 1958,2

Thomsen, Bodil → Mathiesen
Thomsen, Bodil → Hauge
Thomsen, Eija → Thorsen
Thomsen, Elfrida Cathrine → Ejlskjær

Thomsen, Elin

Født: Hunsbal
F: 15.10.1929 Struer
L: Holstebro Løve apotek
E: 1951,2

F = Fødselsdato, -år, -sted
L = Lærersted
K = Kandidat

E = Examinat
A = Nuværende arbejdssted
Å + årstal = Årbog, hvori afdøde sidst er optaget

Thomsen, Elisabeth

Født: Wendel
F: 1.5.1948 København
L: Hellerup apotek
K: 1974,3
A: København Steno apotek

Thomsen, Ellen Astrid Magdalene →
 Fundrup

Thomsen, Else → Madsen

Thomsen, Else Marie Nordentoft → Elming

Thomsen, Erik

F: 22.4.1929 Århus
L: Vejle St. Thomas apotek
K: 1955,1
A: Apoteker på Nørresundby apotek

Thomsen, Erik Vagn

F: 3.9.1919 Ballerup
L: København Ægirs apotek
K: 1947,2
A: Duncans, Erik V. Thomsen ApS

Thomsen, Erling Sonnich

F: 2.2.1936 Ringkøbing
L: Esbjerg Krone apotek
K: 1959,2
 Lic. pharm.
A: København Danmarks farmaceutiske
 Højskole

Thomsen, Esther Margrethe Møller

Født: Jensen
F: 29.9.1920 Bukkerup
L: Hvalsø apotek
 Århus Sct. Pauls apotek
E: 1942,2
A: Skjern apotek

Thomsen, Finn Ossian → Ossian

Thomsen, Flemming Thestrup

F: 11.6.1923 Frederiksberg
L: København apoteket Trianglen
K: 1948,2

Thomsen, Gerda → Christensen

Thomsen, Gerhard

F: 12.12.1939 Odense
L: Århus Løve apotek
K: 1965
A: Løvens kemiske Fabrik

Thomsen, Gunna

Født: Danielsen
F: 1.11.1932 Færøerne
L: Thorshavn Tjaldurs apotek
E: 1956,1
A: Thorshavn Tjaldurs apotek

Thomsen, Gyda

F: 16.7.1958 Frederiksberg
L: Haslev apotek
K: 1984,1

Thomsen, Hanna Glavind

F: 6.10.1958 Virklund
L: Silkeborg Ørne apotek
K: 1984,1

Thomsen, Hans Lund

F: 14.9.1940 Sønderborg
L: Gråsten apotek
K: 1965
A: Løvens kemiske Fabrik

Thomsen, Helene

Født: Østergaard
F: 25.2.1936 København
L: København Holmbladsgades apotek
K: 1959,2
A: Sadolin & Holmblad A/S

Thomsen, Helga

Født: Fabricius
F: 4.11.1928 Hellerup
L: Fredensborg apotek
E: 1951,2
A: Præstø apotek

Thomsen, Helge Refsgaard Gottlieb

F: 26.8.1924 Ringsted
L: Ringsted Løve apotek
K: 1949,2
A: Apoteker på Præstø apotek

Thomsen, Inger Sofie Schultz

Født: Larsen
F: 29.6.1918 Mern
L: Næstved Svane apotek
K: 1944,2
A: Charlottenlund apotek

Thomsen, Jytte Vejen

F: 16.2.1952 Frederiksberg
L: Helsingør Axeltorvs apotek
K: 1976,2
A: Helsingør Axeltorvs apotek

Thomsen, Karen

Født: Larsen
F: 26.9.1931 Måløv
L: Århus Trøjborg apotek
E: 1953,2
A: Gellerup apotek

Personregister

Thomsen → Thorarinsson

Thomsen, Karen Ellinor

Født: Jensen
F: 18.6.1922 Nakskov
L: Nakskov Løve apotek
København Øresunds apotek
E: 1947,2
A: Maribo apotek

Thomsen, Karen Lykke

F: 29.10.1926 Skjive
L: Horsens Svane apotek
K: 1956,2
A: Holbæk Elefant apotek

Thomsen, Kirsten Bolvig

Født: Nielsen
F: 29.12.1951 Frederiksberg
L: København apoteket Trekroner
K: 1979,2
A: Hvidovre apoteket Friheden

Thomsen, Klaus Bertel

F: 19.10.1941 Århus
L: Århus Trøjborg apotek
K: 1965
Lic. pharm.
Dr. pharm.
A: Århus, Psykiatrisk Hospital

Thomsen, Knud Bagger

F: 19.9.1921 Uggerby
L: Hjørring Svane apotek
K: 1946,2
P: Pensioneret provisor

Thomsen, Kristian Julius Lohmann → Å 68

Thomsen, Lars Olav

F: 22.12.1934 Hallund
L: Hundborg apotek
K: 1958,2
A: Grindsted Products A/S

Thomsen, Lene Hübertz → Olesen

Thomsen, Lisbeth

Født: Wassard
F: 24.3.1941 København
L: Hellerup apotek
K: 1965
A: Værløse apotek

Thomsen, Louis Rosenlund

F: 5.5.1898 København
L: København Sølvtorvets apotek
K: 1921,1
P: Pensioneret apoteker
Veje Svane apotek 1950-70

Thomsen, Marie Magdalene

F: 23.2.1889 Nykøbing M.
L: Odense Albani apotek
E: 1914,1

Thomsen, Metha Kirstine → Å 68

Thomsen, Mogens

F: 17.12.1946 København
L: København Linde apoteket
K: 1971,2
A: København Sundhedsstyrelsens
farmaceutiske Laboratorium

Thomsen, Niels Henning Bjerregård

F: 15.9.1941 Tåning
L: Hammel Frijsenborg apotek
K: 1969
A: Apoteker på Åbyhøj apotek

Thomsen, Niels Johan → Wagtman

Thomsen, Ole Peter

F: 26.8.1928 Hallund
L: Aalborg Vejgård apotek
K: 1954,2
A: Apoteker på Dronninglund apotek

Thomsen, Svend

F: 29.3.1940 Flemming
L: Horsens Hvide Hest apotek
K: 1969
A: A/S Ferrosan

Thomsen, Vagn Oluf

F: 1.3.1933 Gærum
L: Frederikshavn Svane apotek
K: 1958,2
A: Aars apotek

Thorarensen, Oddur Carl → Å 68

Thorarensen, Stéfan → Å 80

Thorarinsson, Hjörleifur

F: 30.12.1959 Reykjavik
L: Island
K: 1984,2

F = Fødselsdato, -år, -sted
L = Lærersted
K = Kandidat

E = Examinat
A = Nuværende arbejdssted
Å + årstal = Årbog, hvori afdøde sidst er optaget

Thorbek, Michael Ejnar

F: 27.1.1951 Virum
L: Næstved Løve apotek
K: 1978,1
A: Astra-Gruppen A/S

Thorbek, Pia Benedikte Hassing

Født: Iversen
F: 4.12.1953 København
L: Hellerup apotek
K: 1977,2
Lic. pharm.
A: Carlsberg Biotechnology Ltd.

Thorbek, Viggo Sørensen → Å 62

Thorbøll, Søren Lykke → Å 68

Thordahl, Johanne → Albrechtsen

Thordrup, Frey

F: 14.11.1930 Nakskov
L: Løgstør apotek
K: 1954,2
A: Apoteker på Fakse apotek

Thordrup, Rigmor Oline

Født: Petersen
F: 2.5.1929 Egelund
L: Riserup apotek
K: 1955,1
A: Fakse apotek

Thorkilsen, Esther Lund

F: 10.2.1905 Vejle
L: Odense Sønder sø apotek
København Kultorvets apotek
E: 1925,2

Thorkilsen, Frederikke Lund → Duch

Thorkilsen, Rita Jensine

Født: Damsgaard
F: 12.12.1942 Silkeborg
L: Aalestrup apotek
K: 1967
A: København, Laborantskolen i
Hovedstadsområdet

Thorlacius-Ussing, Birthe → Jespersen

Thorn, Poul

F: 27.9.1924 Tåstrup
L: Bramminge apotek
K: 1949,2
A: Løvens kemiske Fabrik

Thornberg, Inge Lise → Lundbeck

Thorndahl, Axel Eduard → Å 76

Thorndahl, Ebba Mathilde Augusta Julie →
Holm-Hansen

Thorsen, Anne Marie →

Fuglsang-Damgaard

Thorsen, Britt Kofod Wæde → Hansen

Thorsen, Eija

Født: Thomsen
F: 13.4.1940 København
L: København Ægirs apotek
K: 1967
A: Rødovre apotek

Thorsen, Gudrun Ellen Marie

Født: Langhorn
F: 25.8.1916 Mariager Sogn
L: Mariager apotek
E: 1937,1

Thorsen, Mariann

Født: Østergaard
F: 7.5.1954 Lyngby
L: Albertslund apotek
K: 1982,2
A: København, Bispebjerg Hospitals apotek

Thorsteinson, Thorsteinn Scheving → Å 80

Thorstensen, Hans Christian

F: 26.5.1948 Koldby
L: Holstebro Løve apotek
K: 1973,3
A: Skive Løve apotek

Thortsen, Ellen Margrethe → Waagensen

Thorup, Anna Birte

Født: Thorup
Tidl.: Mortensen
F: 29.4.1937 Mariager
L: Mariager apotek
København Vanløse apotek
K: 1963
A: Roskilde Svane apotek

Thorup, Iben

Født: Beier
F: 24.4.1935 Aalborg
L: Nørresundby apotek
K: 1963
A: Apoteker på Østervrå apotek fra 1.5.1984

Thorup, Johanne Marie Knudsen → Å 68

Thorup, Mogens Walther → Å 60

Thorøe, Jytte

Født: Mørck
Tidl.: Petersen
F: 9.4.1930 Vordingborg
L: Eбетоft apotek
K: 1954,2

Personregister

Thorøe → Tinning

Thorøe, Niels (f. Thorøe Petersen) → Å 76

Thostrup, Birgitte

F: 17.7.1947 Frederiksberg
L: Hillerød Frederiksberg apotek
K: 1971,2
A: København Islands Brygge apotek

Thostrup, Carl Krieger → Å 78

Thostrup, Niels Christian Støckel → Å 78

Thoudahl-Larsen, Knud → Å 58

Thrane, Jytte → Sørensen

Thulstrup, Vivi Jette

F: 25.7.1942 Herlev
L: Apoteksassistent
K: 1984,2

Thunberg, Leif Villadsen

F: 25.1.1938 Skagen
L: Frederikshavn Løve apotek
K: 1961,2
A: Skagen apotek

Thunberg, Sven Villadsen → Å 80

Thunbo, Inge → Moustgaard

Thure, Hans Kristian Jørgensen (f. Jørgensen) → Å 62

Thygesen, Anna Kirstine Baunsgaard → Warrern

Thygesen, Ellen Margrethe Würtzen

F: 14.1.1936 Lem
L: Åbyhøj apotek
K: 1961,2
A: Åbenrå Løve apotek

Thymann, Mariann

F: 7.3.1939 København
L: Hammel Frijsenborg apotek
Ordrup apotek
K: 1963
Lic. pharm.
A: Københavns Universitet

Thyrri, Inger

Født: Toxværd
F: 12.4.1927 Århus
L: Viby apotek
E: 1950,1
A: Hobro apotek

Thyssen, Grete → Knudsen

Thyssen, Karen Margrethe Mølgård

Født: Nielsen
F: 15.6.1950 Vejle
L: Kolding Løve apotek
K: 1975,2
Lic. pharm.
A: Grindsted Products A/S

Thøgersen, Christian

F: 30.12.1923 Hjern
L: Kalundborg Svane apotek
K: 1951,2
A: Apoteker på København Svane apotek

Thøgersen, Ivar Christian Lyhne → Å 68

Thøgersen, Johanne Marie → Ahrendt

Thøgersen, Tove Lissy

Født: Andersen
F: 27.9.1921 Lyngby
L: Lyngby Svane apotek
E: 1946,2

Thøgersen, Ulla Vinderslev Tovgaard → Nielsen

Thøisen, Kirsten

Født: Svare
F: 17.6.1937 Frederiksberg
L: København apoteket Rosen
K: 1961,2
A: Nærum apotek

Thønnenes, Knud → Å 56

Thaarup, Jytte → Schou

Tielker, Johan Heinrich Theodor → Å 68

Timm, Poul Jacob Thor → Å 68

Timmermann, Gunnar Hardy Nielsen

F: 9.11.1939 Vejen
L: Esbjerg Løve apotek
K: 1967
A: Børkop apotek

Tingberg, Bent Kristian

F: 27.5.1930 København
L: Frederiksberg Smallegades apotek
K: 1956,1
D: 1983

Tinning, Esther Augusta

F: 31.5.1904 Horsens
L: Horsens Søndergades apotek
E: 1924,2
P: Pensioneret ap. medhj.

F = Fødselsdato, -år, -sted
L = Lærersted
K = Kandidat

E = Examinat
A = Nuværende arbejdssted
Å + årstal = Årbog, hvori afdøde sidst er optaget

Tipsmark, Else Margrethe Astrup

Født: Lauritzen
F: 14.6.1938 Stouby
L: Skørping apotek
K: 1962
A: Ebeltoft apotek

Tipsmark, Kaj

F: 6.3.1939 København
L: København Amagerbro apotek
K: 1963
A: Apoteker på Ebeltoft apotek

Tireen, Karin-Charlotte → Ross
Tjellesen, Knud Valdemar → Å 68

Tjellesen, Paul Erik

F: 2.9.1912 København
L: København Frihavns apotek
K: 1937
A: K. V. Tjellesen

Tjellesen, Svend Ole

F: 24.4.1914 København
L: København Sct. Matthæus apotek
København Sct. Johannes apotek
K: 1939
A: P. Leerbecks Kemiske Fabrik
Telo

Tjærborg, Erik Hansen

F: 9.2.1944 Thisted
L: Thisted Svane apotek
K: 1967
A: Hornslet apotek

Tjørnehøj, Hanne → Holst

Tobiasen, Ulla

Født: Helk
F: 15.12.1941 København
L: Roskilde Dom apotek
K: 1968
A: Ribe apotek

Tobiassen, Niels Christian → Å 78

Toft, Birgit Signora

Født: Jensen
F: 17.7.1950 Horne
L: Ringkøbing apotek
K: 1976,2
Lic. pharm.
A: I Grønland

Toft, Hans-Iver

F: 12.12.1913 Jels
L: Frederiksberg Gammel Kongevejs apotek
K: 1937
A: Apoteker på Tønder Løve apotek

Toft, Kirsten Buhl → Jørgensen

Toft, Lauritz Skov Nissen

F: 20.8.1920 Hellerup
L: Hellerup Øregård apotek
K: 1944,2

Toft, Leo

Født: Larsen
F: 24.8.1933 Hirtshals
L: Svendborg Løve apotek
K: 1958,2
Lic. pharm.
A: Apoteker på Bøvlingbjerg apotek

Toft, Mogens

F: 3.9.1940 Haslev
L: Køge apotek
K: 1966

Toft-Madsen, Ane Margrethe Johanne

Født: Nielsen
F: 20.8.1904 Helsingør
L: Helsingør Svane apotek
K: 1930,1

Toft-Madsen, Carl Johan

Født: Toft Madsen
F: 16.5.1906 Århus
L: Viborg Svane apotek
K: 1930,1
P: Pensioneret apoteker
Ordrupvejs apotek 1953-75

Toft-Vandborg, Erik

F: 16.12.1952 Aalborg
L: Aalborg Sygehusapotek
Aalborg Vejgård apotek
K: 1979,2

Tofte, Benedikte → Krogh

Tofte, Erik Sofus

F: 1.5.1911 Thureby
L: København Hjorte apotek
K: 1935,2

Tofte, Torben Thomas Theodor

F: 11.5.1927 Frederiksberg
L: Svendborg Sct. Nicolai apotek
K: 1952,2

Tofte-Hansen, Estrid Aagaard

Født: Gjelstrup
F: 22.7.1925 Åbenrå
L: Åbenrå Løve apotek
E: 1947,2

Tofting, Karen Elise → Madsen

Personregister

Tolstrup → Tovborg

Tolstrup, Grethe Kjær Krüger

Født: Andersen
F: 11.1.1914 Odense
L: København Borups Allé apotek
E: 1936,1

Tolstrup, Johan → Å 68

Tolstrup, Torben Frederik Scheel → Å 76

Tommerup, Erik

F: 8.2.1930 Viborg
L: Randers Krone apotek
K: 1954,2
A: Apoteker på Vinderup apotek

Tophøj, Kirsten

Født: Rein
F: 27.4.1935 Thorshavn
L: Thorshavn Tjaldurs apotek
E: 1956,2
A: Fredericia Axeltorvs apotek

Tophøj, Svend Thorkil

F: 2.1.1926 Glyngøre
L: Roslev apotek
K: 1951,2
A: Apoteker på Fredericia Axeltorvs apotek

Topp, Ellen

F: 29.7.1897 Sorø
L: Ebeltoft apotek
E: 1919,1

Topp, Kristian Vilhelm Thejll → Å 60

Topp, Minna → Lyngby

Topsøe-Jensen, Kirsten → Loon

Torfason, Johanna Dagmar Magnúsdóttir

F: 22.6.1896 Arbæ, Island
L: Isafjord
København Steno apotek
K: 1919
D: 1981

Torjussen, Bodil Bente → Gjøderum

Torjussen, Ruth Wamberg

Født: Andersen
F: 9.5.1928 Buenos Aires
L: Randers Krone apotek
E: 1950,2
A: Hørsholm apotek

Torkild-Hansen, Kristiane (f. Lauritzen) →

Å 78

Tornøe, Christian Wenzel → Å 68

Torp, Ellen-Kathrine

Født: Klastrup
F: 13.3.1941 Balskov
L: Aalborg Løve apotek
København Borups Allé apotek
K: 1965
A: Haderslev Løve apotek

Torp, Esther Ragna

Født: Andersen-Egede
Tidl.: Bang
F: 8.3.1912 Vedbæk
L: Frederiksberg apotek
E: 1935,1

Torp, Lis

F: 7.2.1949 Nykøbing Mors
L: Fjerritslev apotek
K: 1975,2
A: Vestervig apotek

Torpet, Ebba → Glahn

Torpet, Sanne → Westergaard

Torup, Bente

Født: Olesen
F: 30.3.1941 Nebsager
L: Lemvig apotek
K: 1965
A: Nyborg Nørrevold apotek

Touborg, Anna Kathrine

F: 21.1.1901 Øster Assels
L: Nykøbing M. Svane apotek
K: 1925,2
P: Pensioneret provisor

Tougaard, Erik

Født: Tougaard-Hansen
F: 1.10.1929 Hellerup
L: København Vanløse apotek
K: 1954,2
A: Løvens kemiske Fabrik

Tovborg-Jensen, Helge

F: 7.8.1931 Helsinger
L: Roskilde Svane apotek
K: 1954,2
A: Apoteker på Humlebæk apotek

F = Fødselsdato, -år, -sted
L = Lærested
K = Kandidat

E = Examinat
A = Nuværende arbejdssted
Å + årstal = Årbog, hvori afdøde sidst er optaget

P = Pensioneret
D = Død (årstal)

Tovborg-Jensen, Ole

F: 15.3.1934 Helsingør
L: Roskilde Svane apotek
K: 1958,2
A: Apoteker på Hundige apotek

Toxværd, Inger → Thyrii

Traberg, Agnete

Født: Hjelmer
F: 8.1.1900 Præstø
L: Næstved Svane apotek
E: 1920,1

Trampedach, Ib

F: 8.4.1936 København
L: Hvidovre apotek
K: 1964
A: Glostrup apotek

Tranberg, Ingrid Lylov → Nielsen

Tranberg, Kjær Hinkbøl

F: 8.2.1939 Holsted
L: Århus Sct. Clemens apotek
K: 1965

Tranberg, Vibeke → Gjerding

Trans, Else-Marie → Damsgaard

Trans, Inge Hedeveg

Født: de Neergaard
F: 11.5.1899 Enslevgård, Vellev sogn
L: Hadsten apotek
K: 1924,1

Trap, Birna

F: 1.9.1954 København
L: Svendborg Løve apotek
K: 1979,2
A: København Sundhedsstyrelsens
 farmaceutiske Laboratorium

Trap, Edith

Født: Majlund
F: 20.8.1916 København
L: København apoteket Ryparken
E: 1942,2

Trap, Jørn

Født: Trap-Mikkelsen
F: 18.2.1920 Skive
L: Ballerup apotek
K: 1947,2

Trap-Mikkelsen, Jørn → Trap

Trautner, Birte → Ejf

Trautner, Inger → Å 62

Tredal, Vibeke Løngreen

Født: Frydendahl
F: 24.11.1952 Søborg
L: København Sct. Matthæus apotek
K: 1976,3
A: Hellerup Øregård apotek

Treide, Jens Sørensen → Å 68

Treschow, Amy Charlotte → Palvad

Tretow-Loof, Hugo Rudolf

F: 3.7.1918 Hørby
L: Bramminge apotek
K: 1943,2
A: Apoteker på Stubbekøbing apotek

Trier, Else

Født: Brint-Nielsen
F: 16.10.1939 Assens
L: Assens apotek
K: 1963
A: Kjellerup apotek

Trier, Klaus

F: 14.2.1939 Ordrup
L: Odense apoteket Bryggergården
K: 1963
A: Kjellerup apotek

Troelsen, Anette Margrethe

F: 16.9.1953 Gjellerup
L: Herning Østergades apotek
K: 1979,1
A: Aalborg Vejgård apotek

Troensegaard, Niels Sigfred → Å 68

Trokmar, Michael Vøhtz

F: 29.5.1949 København
L: København Vaisenhus apotek
K: 1973,4
A: ICI-Pharma A/S

Trolle-Lassen, Carl Viggo

Født: Lassen
F: 26.2.1921 Hellerup
L: København Kongelig Hof apotek
K: 1948,2
 Dr. pharm.
A: Sygehusapoteker på København,
 Rigshospitalet, FinsenInstitutet

Trolle-Lassen, Jesper

F: 25.3.1951 Hellerup
L: København Jernbane Allé apotek
K: 1975,1
A: Novo Industri A/S

Personregister

Trolle → Tønnesen

Trolle-Lassen, Karen Marie Hedeberg

Født: Smith
F: 13.8.1921 København
L: København Tagensvej apotek
K: 1949,1

Tromborg, Ellen Marie Lodahl

Født: Christiansen
F: 18.1.1941 Skjern
L: Lemvig apotek
K: 1965
A: Løvens kemiske Fabrik

Tromholt, Jean Sophus (f. Nielsen) → Å 68
Tromholt, Ketty Ingeborg → Kuhlmann

Trostmann, Birgit Lykke

Født: Sørensen
F: 22.1.1936 Bramminge
L: Kolding Sønderbro apotek
E: 1957,2
A: Svendborg Sct. Nicolai apotek

Trostmann, Aage Franklin

F: 24.3.1925 Rødby
L: Fuglebjerg apotek
Rødby Løve apotek
K: 1951,2
A: Svendborg Sygehus

Tullin, Astrid Ruth

Født: Aagaard
F: 12.4.1923 Bramminge
L: Skærbæk apotek
Esbjerg Neptun apotek
E: 1946,1
P: Pensioneret ap. medhj.

Tuong-Chi-Cuong, Anne Vibeke

Født: Jacobsen
F: 14.11.1943 Vejle
L: Varde apotek
K: 1968
A: I Frankrig

Tuxen, Anders Mørch

F: 17.5.1930 Svoldrup
L: Aalborg Boulevard apotek
K: 1953,2

Tuxen, Birte Nanna

Født: Nilsson
F: 18.9.1918 København
L: København Frihavns apotek
E: 1940,2

Tuxen, Else Vibeke → Holck
Tuxen, Emmy → Å 76

Tuxen, Georg Emil

F: 9.4.1919 København
L: København Delfin apotek
K: 1944,2
A: Nordisk Droge & Kemikalie A/S

Tuxen, Inger

Født: Jensen
F: 2.6.1930 Randers
L: Nørresundby apotek
E: 1953,2

Tvede, Marianne → Meno

Tveden, Hanne Løfgreen

Født: Jacobsen
Tidl.: Jørgensen
F: 21.9.1938 Frederikshavn
L: Sæby apotek
K: 1967
A: Apoteker på Saltum apotek

Tybring, Leif

F: 8.6.1923 København
L: Rødovre apotek
K: 1950,2
A: Løvens kemiske Fabrik

Tønnesen, Britt → Wielandt

Tønnesen, Ellen Margrethe

F: 26.10.1904 Skagen
L: Skagen apotek
E: 1927,1

Tønnesen, Gunnild Marie

F: 8.6.1901 København
L: Tåstrup apotek
København Gyldenløves apotek
K: 1924,1
P: Pensioneret apoteker
København Steno apotek 1951-68

Tønnesen, Hans

F: 22.4.1943 Frederiksberg
L: Ørdrup apotek
K: 1967
A: Sygehusapoteker på København,
Frederiksberg Hospitals apotek

F = Fødselsdato, -år, -sted
L = Lærersted
K = Kandidat

E = Examinat
A = Nuværende arbejdssted
Å + årstal = Årbog, hvori afdøde sidst er optaget

P = Pensioneret
D = Død (årstal)

Tønnesen, Mogens Gad

F: 11.8.1911 Nykøbing M.
L: Tåstrup apotek
K: 1935,2
Dr. pharm.
P: Pensioneret apoteker
København Linde apoteket 1959-81

Tønnesen, Sigrid

F: 27.6.1900 Thisted
L: Stoholm apotek
K: 1924,1
P: Pensioneret provisor

Tørholm, Anne

Født: Olsen
Tidl.: Rasmussen
F: 23.8.1943 Kalundborg
L: Virum apotek
K: 1967

Tørring, Anders Jacob (f. Tørring
Jacobsen, tidl. Tørring-Jacobsen) →
Å 74

Tørring, Andreas Ludvig

Født: Tørring Jacobsen
Tidl.: Tørring-Jacobsen
F: 3.11.1908 Haderslev
L: Haderslev Løve apotek
K: 1934,1
P: Pensioneret provisor

Tørring, Bent André (f. Tørring Jørgensen)
→ Å 80

Tørring, Lissie

Født: Schmidt
Tidl.: Jørgensen
F: 9.7.1928 Århus
L: Århus Trøjborg apotek
K: 1953,2
A: Århus Svane apotek

Tørring-Jacobsen, Andreas Ludvig →
Tørring

Ubbesen, Karen Bro → Andersen

Udsen, Jytte → Lerche

Udsen, Marie (f. Nielsen) → Å 74

Ulbak, Ella Merete

Født: Ivarsen
F: 1.12.1949 Grindsted
L: Haderslev Hjorte apotek
K: 1974,3
A: Hillerød Apoteksassistentskolen

Uldall, Adam Michael Iermiin

F: 21.3.1936 Århus
L: København Smallegades apotek
K: 1963
Lic. pharm.
A: Københavns Amts Sygehus i Herlev

Uldall, Inger Vejby

Født: Christensen
F: 13.7.1937 Holstebro
L: Odder apotek
K: 1961,2
A: København Danmarks farmaceutiske
Højskole

Uldorf, Enid Krog → Sørensen

Ulff-Møller, Christian → Å 68

Ulrich, Gyrithe

Tidl.: Christensen
F: 28.8.1924 Frederiksberg
L: Viborg Løve apotek
K: 1950,1
A: Esbjerg Kommune, Miljø- og
Levnedsmiddelkontrollen

Ulrich, Karen → Å 74

Ulrich, Kirsten → Lassen

Ulrichsen, Ingelise → Elverdam

Ulrik, Emilie Augusta Frederikke

Født: Løw
F: 22.12.1887 Hinnerup
L: Hørsholm apotek
Frederiksberg Allé apotek
E: 1910,1

Ulrik, Grethe → Zimsen

Ulrik, Niels

F: 24.7.1911 Silkeborg
L: Århus Jernbane apotek
K: 1937
A: Biofarma A/S

Vad, Gunner

Født: Vad Sørensen
F: 1.8.1923 Sædding
L: Nørre-Nebel apotek
K: 1947,2
A: Apoteker på Ribe apotek

Waendelin, Ole

F: 28.5.1934 Vejgaard
L: København Kgl. Frederiks Hospitals apotek
K: 1958,2
A: Apoteker på Viborg Løve apotek

Personregister

Wagner → Vandel

Wagner, Else Magdalena

F: 25.2.1956 Haderslev
L: Haderslev Hjorte apotek
K: 1982,1
A: Ferraton A/S

Wagner, Finn Carl Ludvig

F: 25.8.1936 København
L: København Valby apotek
K: 1961,2
A: Farum apotek

Wagner, Helge

F: 15.8.1910 Søllerød
L: Aalborg Svane apotek
K: 1933,2

Wagner, Inger Birgit

Født: Vincentzen
F: 17.12.1936 København
L: København Ægirs apotek
K: 1961,2
A: København Linde apoteket

Wagtmann, Niels Johan (f. Thomsen) →
Å 62

Valentin, Ellen

Født: Smith
F: 11.4.1900 Århus
L: Slagelse Jernbane apotek
E: 1921,2

Valentinsen, Ellen Gudrun

F: 3.2.1895 Nykøbing F.
L: Fjerritslev apotek
E: 1918,2

Valeur, Gunvor Barnholt

Født: Andersen
F: 10.2.1946 København
L: Hørsholm apotek
K: 1970
A: København, Miljøstyrelsen

Vallentin, Georg Emil

F: 26.1.1930 Århus
L: Hadsten apotek
K: 1953,2
A: A/S Ferrosan

Vallentin, Inge Ibsen

Født: Rømer
F: 22.2.1927 Gentofte
L: København Sundby apotek
K: 1954,1

Vallin, Karen Budde

Født: Lund
F: 15.5.1921 Horsens
L: Horsens Svane apotek
E: 1944,1

Vallin, Leopold Rudolf → Å 62

Vallin, Palle Jørgen

F: 10.5.1921 Odense
L: Horsens Løve apotek
K: 1949,2
A: Vejen apotek

Walther, Johanne Frederikke (f. Stoltze) →
Å 78

Wamberg, Torben Erik

F: 11.2.1948 Hellerup
L: Lyngby Svane apotek
K: 1971,2
A: Apoteksbestyrer på København, Den Kgl. Veterinær- og Landbohøjskoles apotek

Vand, Inge-Merete

Født: Pedersen
F: 12.10.1951 Århus
L: Århus Sct. Clemens apotek
K: 1976,2
A: Nimtofte apotek

Wandahl, Merete Marianne Mathilde

Født: Jensen
F: 17.5.1934 Tønder
L: Broager apotek
Tønder Løve apotek
E: 1957,2
A: Skanderborg apotek

Wandall, Agnethe Kirstine

Født: Simonsen
F: 23.6.1925 Båge
L: København Kgl. Frederiks Hospitals apotek
K: 1951,2

Wandall, Hans Henning

F: 10.10.1925 USA
L: Esbønderup apotek
Hellerup Jernbane apotek
K: 1951,1
A: Lyngby, Danmarks tekniske Bibliotek

Vandel, Ebba Actonia Scheel

Født: Prætorius
F: 11.9.1893 Præstø
L: Præstø apotek
E: 1913,1

F = Fødselsdato, -år, -sted
L = Lærersted
K = Kandidat

E = Examinat
A = Nuværende arbejdssted
Å + årstal = Årbog, hvori afdøde sidst er optaget

Wandel-Petersen, Ebba → Rosenkrantz
Wandler, Helle Marianne → Berthelsen

Wang, Anette

Født: Faber
F: 29.9.1911 København
L: København Sundby apotek
K: 1937
P: Pensioneret provisor

Vang, Anker

F: 20.3.1926 Randers
L: Randers Løve apotek
E: 1949,1
A: Frederiksværk apotek

Wang, Ellen Harriet → Møller

Vangsgaard, Hanne Fjeldgaard

Født: Vangsgaard
Tidl.: Skov
F: 1.3.1938 Slagelse
L: Roskilde Dom apotek
K: 1961,2

Vangsgaard, Inger-Marie Højrup

Født: Nielsen
F: 22.6.1944 Horne
L: Hirtshals apotek
K: 1970
A: Ørsted apotek

Vangsted, Anne-Marie

F: 21.1.1961 Hjørring
L: Hjørring Løve apotek
K: 1984,2

Vangsted, Poul Erik

F: 27.6.1923 Hjørring
L: Hjørring Svane apotek
K: 1948,2
D: 1983

Vanting, Elin Almstrup → Almstrup
Wanting, Karen → Rohde

Warberg, Birthe

Født: Penzien
Tidl.: Larsen
F: 10.4.1940 København
L: Middelfart apotek
København Sundby apotek
K: 1965
A: København Gammel Torvs apotek

Warberg, Karen Sofie → Andsager
Warberg, Minna (f. Kattrup) → Å 80

Warburg, Niels Erik

F: 14.2.1927 København
L: København Oxford Allé apotek
K: 1951,2

Warin, Edith

Født: Glested
F: 4.10.1892 Frederiksberg
L: Riserup apotek
K: 1916

Warmdal, Valborg → Kaas
Varming, Henrik Serup → Å 68
Warming, Ingrid Poula → Stjärnqvist

Warmning, Inger Merete

Født: Nøring
F: 6.2.1926 Aalborg
L: København Kgl. Frederiks Hospitals apotek
K: 1950,2
A: Novo Industri A/S

Warrer, Christian Hartvig

F: 4.4.1925 Nordby, Fanø
L: Fanø apotek
K: 1951,2
A: Varde apotek

Warrer, Inger Maren → Kiel

Warrern, Anna Kirstine Baunsgaard

Født: Thygesen
F: 26.11.1907 København
L: Hvidbjerg apotek
København Enghave apotek
K: 1932,1
P: Pensioneret provisor

Varsted, Birthe

F: 20.7.1935 Frederiksberg
L: København Øresunds apotek
E: 1957,2

Wase, Ella Elisabeth

Født: Svensson
F: 7.10.1938 Skelby
L: Nykøbing F. Svane apotek
K: 1961,2
A: Nykøbing F. Østerbro apotek

Wassard, Lisbeth → Thomsen

Wassermann, Karsten

F: 6.2.1956 København
L: København Finseninstituttet apotek
Herlev apotek
K: 1981,1
A: København Danmarks farmaceutiske
Højskole

Personregister

Weber → Weldingh

Weber, Birgit Skovgaard

Født: Petersen
F: 24.10.1937 København
L: København Vanløse apotek
K: 1964
A: Køge apotek

Vedde, Kirsten Marin → Petersen
Wedderkopp, Susanne → Honoré
Wedfall, Francisca Kristine →
Rask-Petersen
Wedsted, Birte Thor → Jensen

Vedsø, Grete

Født: Andersen
F: 11.11.1931 Odense
L: Odense apoteket Bryggergården
K: 1957,2
A: Give apotek

Vedsø, Sven

F: 17.7.1933 Viby
L: Roskilde Dom apotek
K: 1957,2
Lic. pharm.
A: Sygehusapoteker på Vejle sygehus

Weekers, Annalise Birkegaard

Født: Andersen
F: 1945 Ammendrup pr. Allerslev
L: Køge apotek
K: 1970

Wegener, Bodil → Bræmer

Wegger, Inger

F: 10.8.1938 Hobro
L: Aalestrup apotek
K: 1962
A: København Den kgl. Veterinær- og
Landbohøjskole

Weibel, Helle

F: 24.12.1958 Århus
L: Hillerød Frederiksberg apotek
K: 1984,2

Weihe, Marjun

F: 20.6.1935 Thørshavn
L: Vordingborg apotek
K: 1959,2
A: Statshosp. Thørshavn, læge.

Weis, Ella Karina Natalie

Født: Nielsen
F: 2.8.1929 Leningrad
L: København Enghave apotek
K: 1952,2
A: København apoteket Trianglen

Weis, Jan Ulrik

F: 16.8.1931 Ordrup
L: Ordrup apotek
K: 1956,2
Lic. pharm.
A: Novo Industri A/S

Weis-Fogh, Ole

Født: Fogh
F: 10.10.1924 Århus
L: Århus Løve apotek
K: 1949,2
A: Novo Industri A/S

Veistrup, Hans Jørgen

F: 31.10.1928 Helsingør
L: Helsingør Svane apotek
K: 1952,2
A: De Forenede Bryggerier A/S, Carlsberg

Vej-Hansen, Benedicte

Født: Stege
F: 12.4.1951 Frederiksberg
L: Holte apotek
K: 1976,2
Lic. pharm.
A: Lægeforeningen

Weje, Frits Nymann

F: 30.12.1937 Sperring
L: Nørresundby apotek
K: 1962
A: Thisted Løve apotek

Wejlbj, Anton Martinus Petersen → Å 58

Wejlbj, Knud Henning

F: 26.4.1916 Frederiksberg
L: København Trekrone apotek
K: 1941

Weldingh, Benny

Født: Ravn
F: 23.9.1941 Nyborg
L: Odense Svane apotek
K: 1965
A: København Nørrebro apotek

F = Fødselsdato, -år, -sted
L = Lærersted
K = Kandidat

E = Examinat
A = Nuværende arbejdssted
Å + årstal = Årbog, hvori afdøde sidst er optaget

P = Pensioneret
D = Død (årstal)

Wellejus, Inga

Født: Juul
F: 12.11.1924 Seydisfjord, Island
L: Thorshavn Tjaldurs apotek
K: 1950,1
A: Humlebæk apotek

Wellendorf, Kirsten

Født: Gether
F: 18.11.1932 Frederiksberg
L: København Archiv apotek
K: 1956,2
A: Hundige apotek
Ishøj apotek

Wellendorf, Mogens

F: 4.2.1922 København
L: København Kultorvets apotek
K: 1948,2

Welling, Bodil Margrethe

F: 17.1.1949 Aalborg
L: Aalestrup apotek
K: 1975,1
A: Albertslund apotek

Velsboe, Inge Krantz

Født: Wettendorff
F: 13.12.1931 Korsør
L: Korsør apotek
E: 1955,2

Velschou, Anne-Lise

Født: Larsen
F: 18.6.1939 Hellerup
L: Holbæk Løve apotek
K: 1963

Wendel, Elisabeth → Thomsen

Wendler, Inge

F: 8.6.1925 København
L: København Vanløse apotek
K: 1955,2

Wengel, Johan Julius → Å 56

Wengel, Ulla → Zeider-Pallesen

Vennervald, Gerda Maegaard → Nielsen

Vennike, Ebba (f. Kruuse) → Å 80

Venov, Dorte Vivi Chytræus

Født: Pedersen
F: 31.10.1942 Viborg
L: Sorø apotek
K: 1967
A: Allergologisk Laboratorium A/S

Werenberg, Ebbe

F: 23.3.1950 Fjerritslev
L: Odense Løve apotek
K: 1976,2
A: København Vanløse apotek

Werenberg, Hans Vilhelm Aage

F: 9.1.1923 Tarm
L: Esbjerg Løve apotek
K: 1948,2
A: Apoteker på Svendborg Løve apotek

Werenberg, Martha Marie Kirsten

F: 28.1.1925 Tarm
L: København Åboulevardens apotek
K: 1953,1
A: Esbjerg Jerne apotek

Vergmann, Bodil → Hansen

Vermeiren, Edvard → Å 60

Wermund-Nuppenau, Helge → Nuppenau

Wernberg-Møller, Steffen Heiberg

F: 3.6.1915 Borbjerg
L: Kerteminde apotek
K: 1939
P: Pensioneret apoteker
Stoholm apotek 1964-75

Werner, Ib → Å 74

Vernø, Karen Margrethe Johanne Allesen
→ Allesen-Vernø

Vernø, Poul Busch Allesen →
Allesen-Vernø

Verstege, Elisabeth → Nielsen

Wessberg, Peter

F: 7.9.1939 Odense
L: Odense apoteket Ørnen
K: 1965
A: I Nigeria

Vest, Frank

F: 14.2.1921 Nykøbing F.
L: Nykøbing F. Østerbro apotek
K: 1946
D: 1983

Vestberg, Thorkel → Å 78

Vesterager, Else

F: 13.12.1934 Århus
L: Grindsted apotek
K: 1959,2
A: Lyngby Ulrikkenborg apotek

Personregister

Vesterdal → Wettendorff

Vesterdal, Inge

Født: Philipsen
F: 10.8.1940 Sønderborg
L: Åbenrå Løve apotek
K: 1965
A: Fredericia Axeltorvs apotek

Vestergaard, Agathe Faber → Sørensen

Vestergaard, Asger Dan → Å 78

Vestergaard, Birgitte Grabow → Secher

Vestergaard, Birte

Født: Bech
F: 13.11.1930 Holstebro
L: Århus Jernbane apotek
K: 1955,2
A: Odense, Fyns amts sygehusvæsen, centralapoteket

Vestergaard, Gertrud → Hansen

Vestergaard, Grethe

Født: Ringgaard
F: 28.10.1941 Søborg
L: København Holmbladsgades apotek
K: 1965

Vestergaard, Hanne

Født: Bønnelycke
F: 18.2.1946 Skagen
L: Århus Søndergades apotek
K: 1970
A: København De Danske apotekers
Branchebedriftssundhedstjeneste

Vestergaard, Henning Aage

F: 5.12.1905 Gramrode, Rårup a.
L: Horsens Søndergades apotek
K: 1930,1
D: 1982

Vestergaard, Inger Cathrine

F: 30.8.1911 Ballerup
L: København Løve apotek
K: 1937

Vestergaard, Jan Huus

F: 27.3.1955 København
L: Køge apotek
K: 1981,1
A: Haderslev Levnedsmiddelkontrollen

Vestergaard, Kaj Hancke

F: 10.9.1921 Varde
L: Vordingborg apotek
E: 1945,2

Vestergaard, Niels Jørgen

F: 8.7.1931 Jyderup
L: København Sorte Hest apotek
K: 1955,2
A: Albani Bryggerierne A/S

Vestergaard, Sanne

Født: Torpet
F: 28.5.1947 Aalborg
L: Aalborg Svane apotek
K: 1971,2
A: Danochemo A/S

Vestergaard, Sune Thyssen

F: 20.1.1943 Århus
L: Hadsten apotek
K: 1969
A: Århus Munke apotek

Vestergaard, Ulla

Født: Camradt
F: 3.4.1921 København
L: København Frihavns apotek
E: 1944,1

Vestergaard, Vita Bitten

Født: Møller
F: 25.7.1916 Frederiksberg
L: Lyngby Svane apotek
K: 1944,2
P: Pensioneret provisor

Westermann, Edel → Nørgaard

Westh, Birgitte → Rivington

Westh, Ilse Friderike Ottilie

Født: Nuesse
F: 4.3.1907 Højer
L: Højer apotek
E: 1928,2

Westh, Karin Claudi → Lorenzen

Westh, Maya

F: 27.1.1936 Malaya
L: Holte apotek
K: 1962
A: København Oxford Allé apotek

Westhoff, Birgit Irene → Artved

Wettendorff, Inge Krantz → Velsboe

F = Fødselsdato, -år, -sted
L = Lærersted
K = Kandidat

E = Examinat
A = Nuværende arbejdssted
Å + årstal = Årbog, hvori afdøde sidst er optaget

P = Pensioneret
D = Død (årstal)

Wewer, Hanne

Født: Jensen
F: 5.6.1937 Slagelse
L: Slagelse Svane apotek
K: 1962
A: Hillerød Frederiksborg apotek

Vibe-Hastrup, Erik → Å 70

Wibe-Simonsen, Asger Borthig → Å 58

Wiberg, Harry

F: 21.2.1908 Odense
L: Odense Løve apotek
K: 1935,2

Wiberg, Sofus Vilhelm

F: 27.5.1883 Silkeborg
L: Roskilde Dom apotek
K: 1906,1
P: Pensioneret apoteker
 Odense apoteket Bryggergården 1947-56
 Skørping apotek 1935-47

Wiboltt, Tine Juel → Nyrop-Larsen

Wibroe, Ivar Christian → Å 62

Wibroe, Lone

F: 27.5.1951 Horsens
L: Århus Sct. Clemens apotek
K: 1977,2
A: Bedriftssundhedscenter København Øst

Wibroe, Willie → Jeppesen

Wichmand, Hanne

F: 30.12.1941 København
L: København Sct. Stefans apotek
K: 1967
A: Kalundborg Svane apotek

Wichmann, Leif

F: 13.1.1931 København
L: Nykøbing S. apotek
K: 1961,2
A: Løvens kemiske Fabrik

Vidar, Ingermarie

Født: Karberg
Tidl.: Bastholm
F: 9.11.1919 Sønderborg
L: Holstebro Svane apotek
 København Sønderbro apotek
E: 1942,2

Videbech, Johanne Just

Født: Olesen
F: 16.7.1898 Tønning sogn
L: Ulдум apotek
 Vordingborg apotek
 Hornsyld apotek
K: 1925,2

Videriksen, Kristine Ragnhild Nielsen (f. Kolstrup) → Å 62

Videriksen, Peder Charles Skovlund → Å 68

Wiedmann, Inge Engelsborg

Født: Olsen
F: 21.2.1931 Tjæreby
L: Snertinge apotek
 Roskilde Dom apotek
E: 1953,2

Wiegel, Hanne → Hjardemaal

Wielandt, Bjarne Torben Oest

Født: Hansen
F: 26.8.1941 Gentofte
L: København Linde apoteket
K: 1968
A: Læggestuderende

Wielandt, Britt

Født: Tønnesen
F: 7.1.1944 Middelfart
L: København Linde apoteket
K: 1969
A: Gillejeje apotek

Wienberg, Anton

F: 30.4.1948 Lyngby
L: Gentofte apotek
K: 1973,3
A: Odense, Miljø- og Levnedsmiddel-kontrolenheden

Wier, Carl → Å 80

Wiese, Anna Margrethe

Født: Sandberg
Tidl.: Wiese-Christensen
F: 22.11.1907 Aalborg
L: Roslev apotek
K: 1933,2
P: Pensioneret provisor

Wiese, Conrad Frederik

F: 8.11.1931 Ringkøbing
L: Ringkøbing Løve apotek
K: 1955,2
A: Apoteker på Ringe apotek

Wiese-Christensen, Anna Margrethe → Wiese

Vieth, Svend

F: 2.7.1901 Ebeltoft
L: Frederikssund apotek
 Haderslev Hjorte apotek
K: 1925,2
P: Pensioneret provisor

Personregister

Viftrup → Wille

Viftrup, Jens Emil

F: 20.2.1946 Handbjerg
L: Struer apotek
K: 1969

Vigeholm, Inger Margrethe

Født: Jensen
F: 23.10.1945 Skanderup
L: Tåstrup apotek
K: 1974,1

Vigen, Margrethe Louise Benedicte

Født: Schmidt
F: 1880 København
L: Vemmetofte apotek
Korsør apotek
E: 1904,1

Wiggers, Edith Marie Saabye → Fløjstrup
Wiinholt, Nanna Bendine → Erichsen

Wiinstedt, Karen

F: 30.3.1908 Horsens
L: Gørding apotek
E: 1929,2
P: Pensioneret ap. medhj.

Wijngaard, Per

F: 21.6.1951 Næstved
L: Næstved Løve apotek
K: 1977,2
A: Næstved Løve apotek

Wildfang, Martha Marie → Stannis

Wilhelmsen, Ebba

F: 10.11.1923 Frederikshavn
L: Sæby apotek
E: 1953,2
A: Frederikshavn Svane apotek

Wilhelmsen, Gerda Bodil

Født: Andersen
F: 13.9.1927 Frederikshavn
L: Brønderslev apotek
K: 1951,2

Wilhelmsen, Gudrun Cecilie → Gjerlev
Wilhelmsen, Karlo Tycho Adrianus → Å 74

Vilhelmsen, Kirsten Ruth

Født: Brandt-Møller
F: 9.7.1939 København
L: København Oxford Allé apotek
K: 1963
A: Novo Industri A/S

Vilhelmsen, Sigrd

Født: Høyer
F: 15.9.1904 Århus
L: Viborg Svane apotek
Stoholm apotek
E: 1924,2
P: Pensioneret ap. medhj.

Wilhjálmsdóttir, Helga → Eyjólfsson

Vilholm, Jens

F: 20.5.1953 Brædstrup
L: Ringkøbing Løve apotek
K: 1978,1
A: Lemvig apotek

Wilken, Kamma Elisabeth → Hersting
Wilkens, Ernst Emil Mackeprang → Å 56
Wilkens, Gudrun Frølich → Maarbjerg
Wilkinschildt, Judith → Findsen

Wilkinson, Lise Sølvér

Født: Schou
F: 6.5.1924 København
L: Charlottenlund apotek
K: 1947,2

Villadsen, Else Skov

Født: Christensen
F: 15.4.1947 Østervrå
L: Frederikshavn Løve apotek
K: 1972,1
A: Silkeborg Himmelbjerg apotek

Villadsen, Grete Oppen

Født: Franck
F: 23.12.1919 Randers
L: Randers Svane apotek
E: 1942,2

Villaume, Carl Christian → Å 60

Wille, Borge

F: 12.4.1915 Ringkøbing
L: Ringkøbing Løve apotek
K: 1939

Wille, Else

Født: Næraa
F: 16.9.1921 Odense
L: Odense Svane apotek
Aarup apotek
E: 1945,1
A: Skælskør apotek

F = Fødselsdato, -år, -sted
L = Lærersted
K = Kandidat

E = Examinat
A = Nuværende arbejdssted
Å + årstal = Årbog, hvori afdøde sidst er optaget
P = Pensioneret
D = Død (årstal)

Wille, Johan Hermann

F: 15.12.1922 Holstebro
L: Holstebro Løve apotek
K: 1948,2
A: Apoteker på Skælskør apotek

Willems, Marta

Født: Jensen
F: 18.1.1942 Frederikssund
L: Fredericia Axeltorvs apotek
K: 1965
A: København Den kgl. Veterinær- og Landbohøjskole

Willems, Per

F: 25.6.1942 Gentofte
L: København apoteket Trianglen
K: 1967
A: Humlebæk apotek

Willert, Adolf Henry

F: 4.2.1911 Sædinge
L: Ebeltoft apotek
K: 1942
P: Pensioneret provisor

Willumsen, Dorte

Født: Oksholt
F: 21.9.1944 Frederiksberg
L: Tårnbæk apotek
K: 1970
A: A/S Alfred Benzon

Vilstrup, Ada Pauline → Christensen
 Vilstrup, Eva Dahl Steener → Petersen

Vilstrup, Inga

F: 21.2.1956 Hvilsted
L: Odder apotek
K: 1982,2
A: Ikast apotek

Wilstrup, Ivan → Å 68

Vilting, Aage Henry

Født: Jensen
F: 27.8.1900 København
L: Charlottenlund apotek
 København apoteket Trianglen
K: 1925,2
A: Wirella, Chem. Pharm. Fabrik ApS

Vinberg, Niels Henrik

Født: Vinberg Pedersen
F: 26.3.1944 Frederiksberg
L: København Borups Allé apotek
K: 1969
A: København, Isotop-Apoteket

Vincentzen, Inger Birgit → Wagner

Wind, Christian Andersen

F: 27.11.1928 Øster-Højst
L: Tønder Løve apotek
K: 1953,2
A: Herning Centralsygehuset

Wind, Ragnhild → Muldgaard

Vinderslev, Hans Ole

F: 30.8.1919 Kolind
L: Århus Jernbane apotek
K: 1944,2
A: Apoteker på Esbjerg Neptun apotek

Winding, Edith Sophie → Lauesen

Winding, Ole

Født: Olsen
F: 3.10.1932 Frederiksberg
L: Herlev apotek
K: 1962
A: Københavns Universitet

Winkel, Kirsten → Sand

Winkler, Gerda → Jensen

Winning, Marianne

Født: Bitsch
Tidl.: Jepsen
F: 22.5.1947 Herning
L: Helsingør Stengades apotek
K: 1971,2
A: Danochemo A/S

Vinter, Hasse

F: 22.10.1951 København
L: Ordrup apotek
K: 1975,3
A: Farma Production A/S

Winther, Anne → Pii

Winther, Birthe Lund

F: 8.2.1926 Norge
L: Sindal apotek
K: 1953,1
A: København Delfin apotek

Winther, Doris → Bechmann

Winther, Else → Johansen

Winther, Henning

F: 7.3.1941 Viby
L: Holstebro Løve apotek
K: 1967
A: Dakopatt A/S

Winther, Hjalmar → Å 76

Winther, Inga Claudi → Broch

Winther, Lamberth Franck → Å 78

Personregister

Winther → Voigt

Winther, Margrethe Thing → Christensen

Winther, Vibeke

Født: Framming
F: 10.4.1926 Århus
L: Århus Svane apotek
E: 1949,1

Vinther, Aase → Jensen

Virklund, Johanne Louise Vilhelmine → Plesner

Wismann, Gert

F: 26.3.1935 København
L: København Gyldenløves apotek
E: 1957,1
A: Fåborg Løve apotek

Wismann, Henning Viggo → Å 68

Wisner, Erling Kirck

F: 16.3.1923 Odense
L: Odense Albani apotek
K: 1947,2
A: Apoteker på København Østerbro apotek

Wisner, Gudrun Hesseldahl

Født: Madsen
F: 8.2.1922 Odense
L: Odense Sct. Hans apotek
E: 1943,1
A: København Østerbro apotek

Vissing, Anna Marie

F: 19.2.1947 Arnborg
L: Herning Østergades apotek
K: 1973,1
A: Hadsten apotek

Wissing, Sophie Benedicte Elisabeth

F: 15.7.1904 Ringsted
L: Vordingborg apotek
K: 1925,2

Witek, Ole Rønnow Hartmann

F: 19.5.1955 Aalborg
L: Aalborg Budolfi apotek
K: 1983,1
A: København Sønderbro apotek

Witskov, Hanne Elisabeth → Bowmann

Witt, Inga → Olsen

Witt, Kirsten

Født: Andersen
F: 24.11.1940 Hobro
L: Randers Jernbane apotek
Randers Svane apotek
K: 1964
A: København, Laborantskolen i Hovedstadsområdet

Wiwel, Jørgen → Å 76

Wiwel, Knud

F: 25.1.1910 Neksø
L: Hjørring Løve apotek
K: 1931,2
P: Pensioneret provisor

Vivike, Birthe → Hoffmeyer

Wodstrup-Nielsen, Ingrid

Født: Wodstrup Nielsen
F: 28.4.1900 Vejle
L: Thisted Løve apotek
Vejle Svane apotek
K: 1925,2

Voergaard, Henning → Å 80

Vogel, Agnete

Født: Carlsen
F: 8.4.1941 Grenå
L: København Stjerne apotek
K: 1965
A: Aalborg Boulevard apotek

Vogel, Frederikke Elisabeth Ingrid Rigborg → Hørslev

Wogensen, Birgit Dall → Kierkegaard
Vogensen, Ida Marie → Strandbygaard

Vogler, Lise Bogø → Jensen

Vogler, Aase → Justesen

Vognsen, Anna Lise

F: 24.11.1928 København
L: København Rådhus apotek
E: 1950,1

Vognsen, Thora Eline Camilla → Å 62

Wohnsen, Carl Johan → Å 70

Voigt, Ejnar Fabritius

F: 20.12.1903 Varde
L: København Nørrebro apotek
K: 1928,2

F = Fødselsdato, -år, -sted
L = Lærersted
K = Kandidat

E = Examinat
A = Nuværende arbejdssted
Å + årstal = Årbog, hvori afdøde sidst er optaget

P = Pensioneret
D = Død (årstal)

Voldsgaard, Hanne → Simonsen

Voldum-Clausen, Arne

Født: Voldum Clausen
F: 29.6.1921 Arrild
L: Esbjerg Krone apotek
K: 1946,2
A: Apoteker på Viby apotek

Voldum-Clausen, Else Margrethe

Født: Harald
Tidl.: Clausen
F: 13.7.1919 Neksø
L: Neksø apotek
E: 1942,2
A: Viby apotek

Voldum-Clausen, Knud

Født: Voldum Clausen
F: 8.6.1926 Arnum
L: Esbjerg Krone apotek
K: 1949,2
A: København, Statens Levnedsmiddelinstitut

Wolff, Karen Emilie → Kampen

Wolff-Jensen, Christian

F: 29.12.1903 København
L: København Østerbro apotek
K: 1927,1
P: Pensioneret apoteker
Randers Krone apotek 1965-73
Karise apotek 1953-65

**Wolffbrandt, Karl Gustav Theodor
Franciscus**

F: 21.3.1904 Ringsted
K: 1928,2
P: Pensioneret direktør

Wolffbrandt, Knut Hafstein

F: 10.6.1939 København
L: Hellerup apotek
K: 1965
A: Novo Industri A/S

Vollertzen, Harald Frederik Christian
Ludvig → Å 76

Vollstedt, Hans Heinrich Jacob

F: 31.8.1909 Haderslev
L: Haderslev Hjorte apotek
K: 1935,2
D: 1981

Volsing, Emilie

Født: Holm
F: 4.3.1933 Hald
L: Randers Krone apotek
E: 1954,2

Wolthers, Erik

F: 30.3.1953 Randers
L: København, Bispebjerg hosp. apotek
København Store Vibenus apotek
K: 1984,1

Wolthers-Hansen, Egon Melbye (f.
Hansen) → Å 70

Vorgaard, Niels William Mogensen

F: 9.12.1898 Oldrup
L: Hornsyld apotek
K: 1921,1
D: 1982

Worm, Andreas Nielsen → Å 56

Worm, Else

F: 6.12.1906 Svendborg
L: Bjerringbro apotek
Terndrup apotek
K: 1931,2
D: 1981

Worm, Karen Johanne

Født: Bredsgaard
F: 2.10.1933 Maribo
L: Nysted apotek
K: 1959,2
A: Københavns Universitet

Worm, Kirsten

Født: Worm Sørensen
F: 3.10.1936 Holbæk
L: Holbæk Elefant apotek
K: 1959,2

Worsøe, Laura Borup

Født: Birk
F: 7.10.1929 Aalborg
L: Randers Løve apotek
E: 1951,2

Voss, Anna Sofie

Født: Ahlefeldt-Laurvig Clausen
Tidl.: Blinkenberg
F: 6.6.1890 Silkeborg
L: Frederiksværk apotek
E: 1915,2

Wranér, Bodil Juliane → Bondesen

Wrieth, Minna Ingeborg Andersen

Født: Frost
F: 14.2.1903 Hjørring
L: Sæby apotek
E: 1924,2

Wraae, Ulla → Jensen

Personregister

Wulff → Waaben

Wulff, Greta Elise Ravnsbjerg

Født: Egeslund
F: 24.7.1932 Maribo
L: Nysted apotek
K: 1957,2
A: Raychem A/S

Wulff, Grethe

Født: Læssøe
F: 18.3.1927 Nykøbing M.
L: Ejby apotek
E: 1949,1

Wulff, Kirsten

F: 8.2.1923 Gudme
L: Frederiksberg apotek
K: 1949,2
A: Kastrup apotek

Wulff, Meta Karla (f. Hansen) → Å 78

Wulff, Ole Severin

F: 28.7.1931 Vejle
L: Sindal apotek
K: 1955,2
A: A/S Dumex

Wulff, Palle Mogens Christian Jordan →
Å 76

Wulff, Per Schmidt → Å 70

Wulff, Verner

Født: Wulff Pedersen
F: 3.12.1929 Frederikssund
L: Frederikssund apotek
K: 1957,2
A: Apoteker på Holte apotek

Wulff, Ville → Johansen

Wulsten, Johan Christian (f.
Thaler-Johannsen) → Å 68

Wutke, Kirsten Lise

Født: Andersen
F: 23.1.1928 Pårup
L: Odense Svane apotek
Svendborg Sct. Nicolai apotek
E: 1950,2
A: Odense Albani apotek

Wuust, Magda → Johansen
Vyff, Gerda Østergaard → Hjelmer

Würtz, Anna Johanne

F: 2.2.1899 Helsingør
L: Helsingør Stengades apotek
E: 1919,1
D: 1983

Würtzen, Bertel Johan

F: 29.4.1939 Thisted
L: Ringe apotek
K: 1962
A: København Vaisenhus apotek

Würtzen, Gunna

Født: Schou
F: 18.1.1942 København
L: Hvidovre apotek
K: 1965
A: København, Statens Levnedsmiddelinstitut

Würtzen, Viggo Christian

F: 17.10.1904 Gettrup
L: Brønderslev apotek
K: 1930,1
P: Pensioneret apoteker
Ringe apotek 1954-75

Wæver, Kirsten

F: 29.4.1956 Haderslev
L: Haderslev Hjorte apotek
K: 1982,1
A: Løvens kemiske Fabrik

Wøhlk, Ellen Sønderby → Simonsen

Wøller, Bernhard → Å 68

Wørmer, Helge

F: 26.4.1918 Farum
L: Hesselager apotek
Svendborg Løve apotek
K: 1944,2
A: A/S Bryggeriet »Carlsminde«

Wørts, Ole

F: 11.6.1941 Stockholm
L: Frederiksberg apotek
K: 1965
A: Novo Industri A/S

Waaben, Jens

F: 23.6.1924 Randers
L: Randers Svane apotek
K: 1950,2
P: Pensioneret provisor

F = Fødselsdato, -år, -sted
L = Lærersted
K = Kandidat

E = Examinat
A = Nuværende arbejdssted
Å + årstal = Årbog, hvori afdøde sidst er optaget

P = Pensioneret
D = Død (årstal)

Waagensen, Ellen Margrethe

Født: Thortsen
F: 23.7.1890 København
L: København Griffenfeld apotek
E: 1910,1

Waagepetersen, Mette Fog

F: 18.11.1949 Helsingør
L: Helsingør Axeltorvs apotek
K: 1978,1

Waagø, Gudrun Agnete

F: 14.5.1928 Berlin
L: Gentofte apotek
K: 1951,2

Waarst, Søren

F: 16.12.1940 København
L: København Linde apoteket
K: 1967
A: Hillerød, Frederiksborg Amts Centralsygehus

Waarst, Vibeke

F: 12.1.1931 Frederiksberg
L: Rødovre apotek
K: 1955,2
A: Apoteker på Lyngby Svane apotek

Yde, Holger Nørgaard

F: 6.10.1920 Tilsted
L: Thisted Løve apotek
K: 1948,2
P: Pensioneret cand. pharm.

Yde, Nina

F: 5.9.1949 Thisted
L: Thisted Svane apotek
K: 1973,3
Lic. pharm.
A: Holstebro Svane apotek

Yde-Poulsen, Agnes Elisabeth → Beuger

Ynddal, Lars Kristian

F: 21.4.1956 København
L: Stege apotek
K: 1984,2

Zachau, Kai

F: 16.11.1897 Odense
L: København Sønderbros apotek
K: 1928,2
D: 1983

Zachau, Paul

F: 4.12.1894 Odense
L: Odense Svane apotek
K: 1918
D: 1982

Zachau-Christiansen, Kirsten → Rolighed

Zachau-Christiansen, Mette

F: 17.7.1955 Frederiksberg
L: Helsingør Axeltorvs apotek
K: 1982,2
A: Sønderborg Jernbane apotek

Zeider-Pallesen, Ulla

Født: Wengel
F: 5.12.1893 Sakskøbing
L: Nykøbing S. apotek
E: 1914,1

Zeuner, Kirsten → Brandstrup

Zeuthen, Edvard Rafn

F: 25.8.1919 Virum
L: København apoteket Ryparken
K: 1948,2
P: Pensioneret provisor

Zeuthen, Ellen Margrethe Dahlstrøm

Født: Madsen
F: 11.10.1915 Stubbekøbing
L: Stubbekøbing apotek
E: 1940,1

Zeuthen, Frithjof Rafn

F: 5.1.1921 Hellerup
L: Skibby apotek
København apoteket Rosen
K: 1948,2
P: Pensioneret provisor

Zeuthen, Hjalmar Richard → Å 74

Ziebe, Inge

F: 27.4.1890 Frederiksberg
L: Frederiksberg Allé apotek
K: 1916

Zierau, Gertrud

F: 2.8.1918 Frederiksberg
L: Slagelse Svane apotek
K: 1946,2

Zigler, Esther Johanne Elisabeth

Født: Møller
F: 18.8.1911 Hellerup
L: Hellerup apotek
K: 1935,2

Zimmermann, Jørgen

F: 29.10.1913 København
L: København Steno apotek
K: 1939
P: Pensioneret apoteker
København Enghave apotek 1962-83

Zimsen, Grethe (f. Ulrik) → Å 76

Personregister

Zimsen → Østergaard

Zimsen, Knud Due Christian

F: 26.9.1910 Reykjavik
L: Reykjavik Ingolf apotek
København Sct. Johannes apotek
K: 1937

Zinck, Gerda → Jørgensen

Zinck, Aase Skouboe

Født: Rasmussen
F: 15.10.1930 Nysted
L: Slagelse Jernbane apotek
K: 1956,2
A: Skibby apotek

Zwick, Kamma → Augustinussen

Ægidius, Else

Født: Frederiksen
F: 27.3.1928 Sæby
L: Odense Albani apotek
E: 1950,2
A: Odense Albani apotek

Øelund, Peter Mogens

F: 3.2.1947 Middelfart
L: København Istedgades apotek
K: 1973,4
A: København Danmarks Apotekerforening

Øllgaard, Inger Jette → Nikolaisen

Ørkild, Ejnar Jerichow

F: 24.11.1938 Kolding
L: Esbjerg Neptun apotek
K: 1963

Ørner, Peder Holger (f. Pedersen) → Å 68
Ørsnes, Edith Karen → Stendorf

Ørtoft, Lisbeth

F: 18.9.1946 Skive
L: Skive Svane apotek
K: 1971,2
A: Roslev apotek

Østerbye, Ingeborg

Født: Bendix Nielsen
F: 2.12.1905 Frederiksberg
L: Allinge apotek
Rønne apotek
K: 1928,2

Østerbye, Otta Sofie (f. Popp) → Å 68

Østerbye, Paul Frederik → Å 70

Østerbye, Per Einar

F: 20.12.1934 Rønne
L: Skørping apotek
K: 1959,2
A: Apoteker på Holstebro Løve apotek

Østergaard, Anna → Simonsen

Østergaard, Birgit Vibeke

Født: Andersen
F: 1.10.1949 Ringkøbing
L: Ringkøbing Løve apotek
K: 1977,2
A: DAK-Laboratoriet a/s

Østergaard, Birte Møller

Født: Jensen
F: 28.1.1942 Vinstrup
L: Aalborg Østerbro apotek
K: 1966

Østergaard, Birthe

Født: Hermansen
F: 13.10.1926 Randers
L: Herning Østergades apotek
E: 1949,2
A: Odense Sct. Hans apotek

Østergaard, Charlotte

Født: Bork
F: 24.1.1949 Nykøbing F.
L: Holte apotek
K: 1973,3
A: Næstved Sct. Jørgens apotek

Østergaard, Ellen

Født: Jensen
F: 8.7.1924 Brovst
L: Terndrup apotek
København apoteket Rosen
K: 1947,2
A: København Østerfælled apotek

Østergaard, Erik Vagn

F: 5.3.1931 Hvalsø
L: København apoteket Svalen
København Borups Allé apotek
K: 1966
A: Karise apotek

Østergaard, Hanne Kühl

F: 21.3.1952 Nykøbing F
L: Tåstrup apotek
K: 1979,1

Østergaard, Helene → Thomsen

F = Fødselsdato, -år, -sted
L = Lærersted
K = Kandidat

E = Examinat
A = Nuværende arbejdssted
Å + årstal = Årbog, hvori afdøde sidst er optaget

Østergaard, Inger

Født: Østergaard
Tidl.: Jørgensen
F: 4.6.1937 Lemvig
L: Lemvig apotek
K: 1962
A: Apoteker på København Enghave apotek

Østergaard, Karen Marie Jensen

F: 12.6.1956 Ikast
L: Herning Østergades apotek
K: 1980,2
A: Randers Jernbane apotek

Østergaard, Kirsten

F: 4.2.1918 Charlottenlund
L: Nykøbing F. Svane apotek
K: 1946,2
A: København, Statens Seruminstitut

Østergaard, Mads

F: 16.11.1949 København
L: Esbjerg Jerne apotek
K: 1975,2
A: Københavns Amts Sygehusvæsen,
Centralapoteket i Herlev

Østergaard, Mariann → Thorsen

Østergaard, Niels Christian Rahbek

F: 11.5.1920 Gentofte
L: København Griffenfeld apotek
K: 1947,2

Østergaard, Søren Martin

F: 5.4.1948 Roskilde
L: Hvidovre apotek
K: 1972,2
A: Næstved Svane apotek

Østergaard, Vibeke Nieuwenhuis (f. Hartz)
→ Å 68

Østrup, Peer Alexander

F: 1.10.1926 Herning
L: Fredericia Axeltorvs apotek
K: 1951,1
A: Apoteker på Hvidovre apotek

Øther, Edith Nyegaard

Født: Andersen
F: 10.1.1905 Sdr. Lem
L: Nørresundby apotek
E: 1925,2

Aabling, Niels → Bloch

Aabling-Thomsen, Hans Henrik

F: 20.3.1928 Frederiksberg
L: Roskilde Dom apotek
Køge apotek
K: 1952,1
A: Apoteker på Køge apotek

Åbom, Else

Født: Alving
F: 6.11.1918 New York
L: Frederiksberg Gammel Kongevejs apotek
E: 1941,1

Aaby, Hans

F: 4.1.1911 Aulum
L: København Krone apotek
K: 1937
P: Pensioneret apoteker
Give apotek 1960-77

Aaby, Inger Kirstine

Født: Andersen
F: 2.12.1913 Skagen
L: Skagen apotek
K: 1937
P: Pensioneret provisor

Aaby, Karen → Andersen

Aaen, Ole

F: 29.4.1947 Frederikshavn
L: Frederikshavn Svane apotek
København Linde apoteket
K: 1972,2
A: Frederikshavn Svane apotek

Aage, Ruth → Jensen

Aagaard, Astrid Ruth → Tullin

Aagaard, Ebba Leonora Laura

F: 7.7.1912 Horsens
L: Hurup apotek
K: 1939
P: Pensioneret apoteker
Galten apotek 1962-82

Aagaard, Gunnar → Å 56

Aagaard, Kirsten

F: 8.6.1944 Rødby
L: Nykøbing F. Løve apotek
K: 1968

Aagaard, Lone

Født: Kjeldsen
F: 7.8.1951 Korsør
L: Esbjerg Neptun apotek
K: 1977,1
A: Astra-Gruppen A/S

Aagaard-Jensen, Carl Peter → Å 62

Personregister

Aalkjær → Udenlandske farmaceuter

Aalkjær, Agnes → Å 68
Aalkjær, Svend Erik → Å 80

Aarby, Kirsten

Født: Frederiksen
F: 2.6.1945 Frederiksberg
L: Frederiksberg apoteket Godthåb
K: 1969
A: Hundige apotek

Aarestrup, Inger Lise

Født: Jedik
Tidl.: Johansen
F: 4.2.1928 Herning
L: Århus Sct. Clemens apotek
K: 1954,2
A: Sønderborg Jernbane apotek

Aarslev, Kaj Skytte

F: 4.10.1925 Thisted
L: Thisted Svane apotek
K: 1950,2
A: Apoteker på Nykøbing M. Sct. Clemens apotek

Aarup, Lise → Pedersen

Aaskov-Hansen, Hans Christian

Født: Aaskov Hansen
F: 6.12.1923 Sandholts Lyndelse
L: Hallund apotek
K: 1951,1
A: Danmarks Apotekerforening taksator

Aasmul, Per Bjarne

F: 7.9.1937 Tåstrup
L: Tåstrup apotek
K: 1963
A: A/S Gea farmaceutisk Fabrik

Aastrup, Volmer → Å 60

Udenlandske farmaceuter

Fortegnelse over udenlandske farmaceuter, der efter dansk tillægsprøve har eller har haft tilladelse til at virke som provisorer på danske apoteker, samt farmaceuter, der er ansatte ved danske virksomheder.

Bauer, Siv Margit

Født: Gulda
F: 10.1.1916 Stockholm
Svensk kandidateksamen 1946
Dansk tillægsprøve 1953
P: Pensioneret

Bentz, Albert Wilhelm Johann

F: 7.1.1937 Linz, Østrig
Østrigsk magister pharmaciae 1963
A: A/S Gea farmaceutisk fabrik

Bhanderi, Danji V. M.

F: 12.4.1950 Mombasa, Kenya
Engelsk kandidateksamen 1971
Dansk tillægsprøve 1975
A: Egtved apotek

Casals, José Bou

F: 31.12.1932 Spanien
Spansk kandidateksamen 1959
A: A/S Rosco

Hansen, Päivi Helena Piironen

F: 16.11.1955 Nurmæs, Finland
Finsk kandidateksamen 1980
Dansk tillægsprøve 1981
A: Rhône-Poulenc Pharma Norden A/S

Hartmann, Eva Hildegaard

F: 13.10.1943 Tyskland
Tysk kandidateksamen 1970
Dansk tillægseksamen 1979
A: Åbenrå Svane apotek

Hesselberg, Per

F: 6.4.1924 Norge
Norsk kandidateksamen 1949
A: H. Lundbeck & Co. A/S

Madsen, Nina Mølsted

F: 19.2.1940 Vestre Bærum Oslo, Norge
Norsk kandidateksamen 1964
Dansk tillægsprøve 1965
A: Næstved, Centralsygehuset

Majeed, Sami Yacob

F: 26.3.1934
Irsk kandidateksamen 1971
Dansk tillægsprøve 1983

Mičić, Snezana

F: 8.12.1940 Beograd, Jugoslavien
Jugoslavisk kandidateksamen 1964
A: København, Statens Seruminstitut

Mouritzen, Anna Mechthild

Født: Zimmer
F: 17.7.1941 Tyskland
Tysk kandidateksamen 1969

Nielsen, Anneliese Schmidt

F: 22.6.1938 Stade
Tysk kandidateksamen 1968
Dansk tillægsprøve 1981

Norris, Fanny

Født: Leibovitz
F: 25.8.1940 Frankrig
Fransk kandidateksamen 1968
Dansk tillægsprøve 1968
A: Novo Industri A/S

Odeh, Aase Gry

Født: Odeh
Tidl.: Hall
F: 23.9.1943 Århus
Israelsk kandidateksamen 1975
Dansk tillægsprøve 1975
A: Århus, Arbejdstilsynet

Oldenbourg, Oda

F: 24.7.1944 Tyskland
Tysk kandidateksamen 1975
Dansk tillægsprøve 1982
A: Esbjerg Neptun apotek

Orellana, Marco Antonio

F: 11.11.1932 Guatemala
Kandidateksamen (Guatemala) 1958

Overø, Kerstin Birgitta

Født: Fredricson
F: 30.6.1941 Sverige
Svensk kandidateksamen 1967
A: H. Lundbeck & Co. A/S

Place, John Francis

F: 22.6.1943 London
Engelsk kandidateksamen 1965
A: p.t. Schweiz

Reissner, Magdalena

F: 31.1.1937 Tyskland
Tysk kandidateksamen 1966
Dansk tillægsprøve 1975

Sarek, Lydia Johanna

Født: Lidia Janina Targalski
F: 18.10.1947 Bytom, Polen
Polsk kandidateksamen
Dansk tillægsprøve 1973

Selvig, Kirsten,

F: 6.8.1948 Norge
Norsk kandidateksamen 1973
A: Århus Universitet

Staalby, Elin

Født: Behrens
F: 16.8.1938 Norge
Norsk kandidateksamen 1961
Dansk tillægsprøve 1981
A: Virum apotek

Szancer, Jozef

F: 18.11.1945 USSR
Polsk kandidateksamen 1969
Dansk tillægsprøve 1971
A: Rhône-Poulenc Pharma Norden A/S

Tolley, Jacqueline Anne

F: 11.2.1954 England
Engelsk kandidateksamen 1976
A: København, Sjælsø Vandværk

Transgård, Bjørg

F: 4.3.1937 Kristianssand, Norge
L: Havdrup apotek
Norsk kandidateksamen 1959
Dansk tillægsprøve 1978

Vitek, Vera

F: 4.8.1934 Levoca, Tjekkoslaviet
Tjekkisk kandidateksamen 1957
Dansk tillægsprøve 1979

Zylber, Jacek

F: 10.8.1946 Polen
Polsk kandidateksamen 1969
Dansk tillægsprøve 1971
A: Rhône-Poulenc Pharma Norden A/S

Vær godt rustet til kampen mod lopperne...

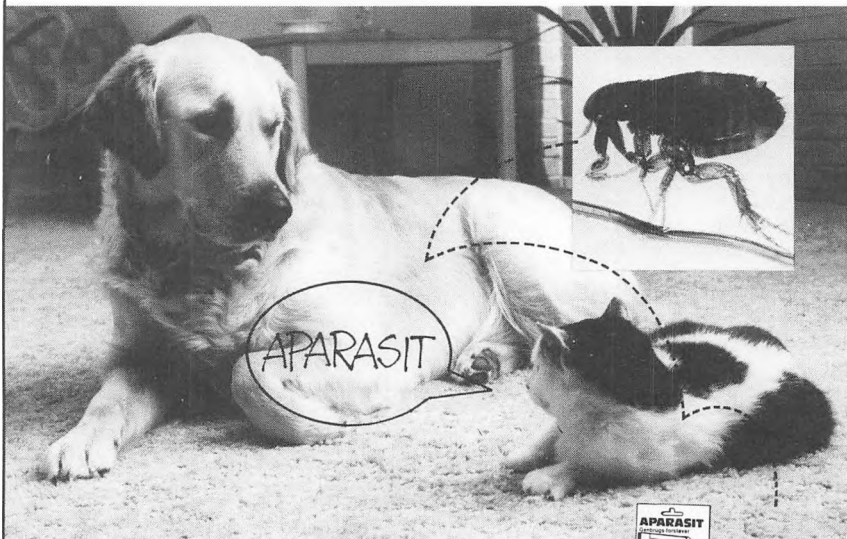

Brug Aparasit produkter - anerkendt af Statens Skadedyrlaboratorium

Aparasit til forebyggelse og bekæmpelse af hunde- og katteopper i Deres hjem

Nyhed

Aparasit Pre-Lop forebygger udvikling fra larve til levende loppe. Spraydåse med nok til 90 m² - langtidsvirkende, dybdegående behandling. Virksomt i op til 5 måneder.

Langtidsvirkende Aparasit koncentrat - til bekæmpelse af katte- og hundelopper i deres omgivelser. Fås som genbrugs-forstøver og med refill. Bruges på møbler, læpper, gulve m.v. Effektiv og økonomisk i brug. Må anvendes direkte på hunde.

Aparasit er den levendes loppes fjende nr. 1. Virker både i boligen og på Deres hund og kat.

Hjælp hunden af med lopperne

Aparasit loppehalsbånd - så Deres hund ikke slæber fremmede lopper til huse. Virksomt i op til 5 måneder - hele loppesæsonen.

Aparasit hunde shampoo - blid og skånsom shampoo - bruges sammen med loppehalsbånd for optimal beskyttelse.

Hjælp katten mod lopperne

Aparasit loppehalsbånd med praktisk elastikspænde. Halsbånd specielt til katte. Langtidsvirkende i hele loppesæsonen. Brug halsbåndet, så Deres kat ikke får lopper med ind i huset.

Aparasit kompakt uløsspray - mod uløj på hunde og i deres omgivelser.

Aparasit pudder - mod uløj på hunde og katte.



Aparasit fås på apoteker, hos materialister og i specialforretninger over hele landet.

APARASIT

er reg varemærke for

LASSEN & WEDEL A/S
3000 Helsingør - Tlf. 02 21 92 00

Lovregister Lovsamling

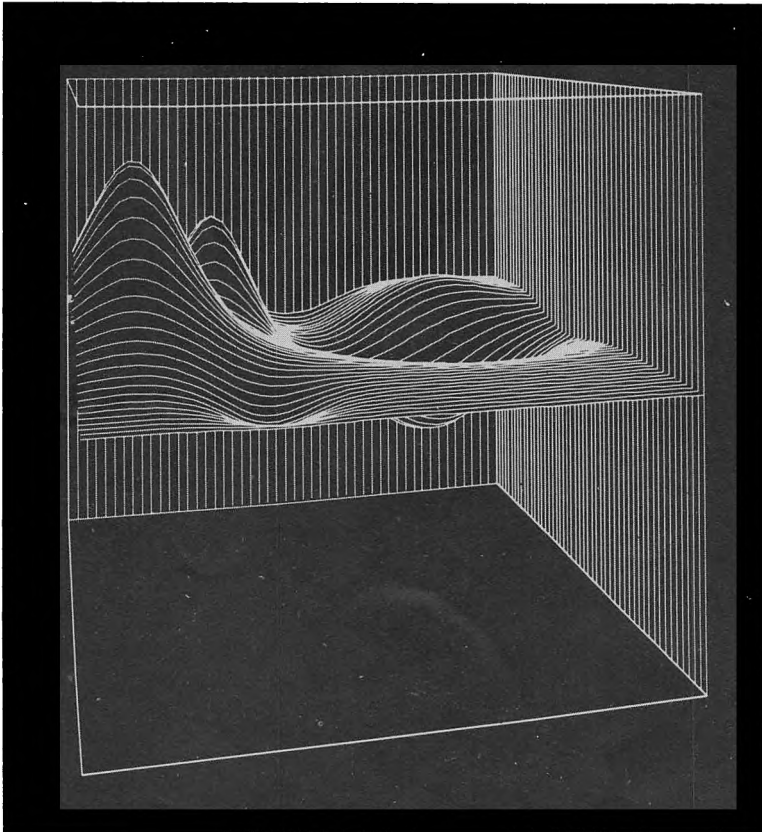

Når uret ringer...



Pacisyn® (Nitrazepam)

Med Pacisyn® (Nitrazepam) kan patienter, der lider af søvnløshed, være sikre på en god, lang nattesøvn. Når uret ringer, føler de sig morgenfriske.

INDIKATIONER: Sevnløshed, visse tilfælde af myklonastatisk epilepsi og psykomotorisk epilepsi hos børn.

KONTRAINDIKATIONER: Stor forsigtighed tilrådes ved bilkørsel og maskinbetjening. Gives med forsigtighed til gravide og under diegivning.

BIVIRKNINGER: Paradokse reaktioner (eksitation) kan opstå, især hos ældre. Behandling gennem længere tid med store doser giver risiko for toleransøgning og afhængighed, ligesom abstinenssymptomer kan forekomme ved pludselig seponering.

DOSERING: Voksne og skolebørn 5 mg (1 tabl.) 1/2 time før sovetid. Småbørn 2,5-5 mg (1/2-1 tabl.) 1/2 time før sovetid. Ældre 2,5-5 mg (1/2-1 tabl.)

1/2 time før sovetid. Epilepsi hos børn 0,5-1 mg pr. kg legemsvægt i døgnet.

PAKNINGER: Tabletter
å 5 mg,
20 stk. kr. 13,90
50 stk. kr. 26,60
100 stk. kr. 43,00
5 · 100 stk. kr. 183,15
10 · 50 stk. kr. 214,20
10 · 100 stk. kr. 342,50
20 · 100 stk. kr. 661,15
UDLEVERING: B



SYNETIC

A/S Syntetic, Edwin Rahrs Vej 38, DK-8220 Brabrand, Tlf.: (06) 25 33 66

Indholdsfortegnelse

Registret er inddelt i følgende grupper:

I	Apotekerlov	622
	A. Indretning og drift	
	B. Rekvirering og udlevering af lægemidler	
	C. Lægemiddelpriser	
	D. Omsætning og overskud	
	E. Apotekerfonden	
	F. Apotekervæsenets pensionsordning	
	G. Kontrollerede laboratorier og engrosvirksomheder	
II	Arbejds miljølov	625
	A. Sikkerheds- og sundhedsarbejde	
	B. Arbejdets udførelse	
	C. Bedriftssundhedstjeneste	
	D. Branchesikkerhedsråd	
	E. Stoffe og materialer	
	F. Tekniske hjælpemidler	
	G. Hviletid	
	H. Lægeundersøgelse m.v.	
	I. Arbejdstilsynet	
III	Euforiserende stoffer	626
IV	Kemiske stoffer og produkter	626
	A. Gifte m.v.	
	B. Kosmetiske produkter	
	C. Bekæmpelsesmidler	
V	Levnedsmiddellovgivning	627
	A. Levnedsmidler	
	B. Mærkning m.v.	
	C. Tilvirkning, salg, indførsel	
	D. Særlige bestemmelser	
	E. Mejeriprodukter	
	F. Margarine m.v.	
	G. Fisk og fiskevarer	
VI	Lægemiddellov	630
	A. Registrering m.v. af farmaceutiske specialiteter	
	B. Fremstilling, opbevaring, forhandling m.v. af lægemidler	
	C. Mærkning og emballering	

Lovregister

Indholdsfortegnelse → Apotekerlov

- D. Undtagelse fra lægemiddeloven (naturlægemidler, jern, vitaminer m.v.)
- E. Medicinske gasser
- F. Medicinske utensilier
- G. Svangerskabsforebyggende midler
- H. Radioaktive lægemidler
- I. Priser og takster
- J. Kliniske afprøvninger
- K. Reklame

VII Skibes forsyning med lægemidler 634

VIII Tilskud 634

IX Uddannelse 634

- A. Farmaceutisk kandidateksamen
- B. Apoteksassistentuddannelsen

Lovregister

I. Apotekerlov

						F.Å.	A.P.C.
Lb 513	24/9	75	L. om apotekervæsenet	77	581		
L 280	6/6	84	Ændring	84	674		
C	29/9	75	Administrationsområder i apotekerloven henlagt til sundhedsstyrelsen	77	599	75	1220
L 279	6/6	84	L. om apoteksvirksomhed	84	675		
A. Indretning og drift							
B 496	12/9	77	Fremstilling, kontrol, lagerhold og forhandling af lægemidler	79	602	77	1105
B 586	1/12	77	Indretning og drift af apoteker m.v.	79	642	78	96
B 95	16/3	78	Apotekers åbningstid og vagttjeneste	79	660		
C	30/8	57	Bestyrerforhold m.v. når en apoteker afgår ved døden	58	505	57	803
M	26/4	60	Betaling for fragt eller porto ved forsendelse af lægemidler fra aptek	60	615	60	546
M	14/4	64	Ansøgning om apotek og om ansættelse af apoteksbestyrer	64	257	64	296
M	19/5	71	Aseptisk tilberedning af lægemidler	71	761	71	477
M	23/9	71	Tilbagekaldelse af lægemidler	73	254	71	803
S	18/5	78	Opbevaring af lægemidler	84	649		
M	12/12	78	Hjemkøb af apoteksfremstillede lægemidler	79	723		
C	12/10	79	Varelageropgørelse	81	573		
M	28/8	81	Parfumeafgift for visse farmaceutiske specialiteter	84	651		
M	22/12	81	Ombygning/nybygning m.v. af apoteker, apoteksfilialer og apoteksudsalg	84	652	82	58
M	11/5	83	EDB på apotekerne	84	657	83	420
M	25/7	74	Udtagning af lægemidler til kontrol og meddelelse om resultatet	75	672	74	857
M	6/6	78	Udtagning af prøver på apotek og sygehusapotek	79	694		
S	19/12	79	Fritagelse for færdigvarekontrol af præparater, der samhandles mellem apotekerne	84	649		

			F.Å.		A.P.C.			
M	25/10	72	Fritagelse for identitetskontrol	73	297	72	814	
M	2/11	73	Fritagelse for identitetskontrol	75	642	73	1108	
M	13/5	74	Fritagelse for identitetskontrol af tabletter hjemkøbt fra Mecobenzon A/S og Nordisk Droge & Kemikalieforretning A/S	75	668	74	561	
M	14/5	75	Fritagelse for identitetskontrol af tabletter hjemkøbt fra A/S Syntetic	75	723	75	615	
R	1/2	70	Apotekernes kontrol med forbruget af euforiserende midler	71	675	70	190	
C	24/3	71	Apotekernes modtagelse af lægemiddelforsendelse indeholdende euforiserende midler	71	759	71	259	
M	29/10	73	Opbevaring af euforiserende midler og særlig amfetaminsulfat	75	637			
C	3/12	73	Sikring af euforiserende midler tilhørende statens beredskabslager	75	644			
B. Rekvirering og udlevering af lægemidler								
B	585	1/12	77	Rekvirering og udlevering af lægemidler m.v.	79	622	78	27
B	519	1/12	80	Ændring	81	654		
B	609	1/12	82	Ændring	84	655	83	20
B	271	28/5	84	Ændring	84	674		
B	526	3/12	80	Rekvirering og håndtering af lægemidler på sygehusafdelinger og afdelinger på lignende institutioner samt plejehjem m.v.	81	655	80	120
V		3/12	80	Vejledning hertil	81	657	80	123
C		31/3	78	Fluorholdige farmaceutiske specialiteter til brug for tandlægevirksomhed	79	667		
C		26/6	79	Bilag 4 hertil	79	695		
C		1/7	80	Bilag 5 og 6 hertil	81	610		
S		19/12	79	Indsendelse af kodede receptblanketter til sundhedsstyrelsen	81	583		
M		24/3	81	Falske telefonrecepter	81	693		
S		10/12	81	Indsendte § 5-recepter	84	652		
M		22/12	81	Ændring af proceduren om afskrift af visse recepter og rekvisitioner på euforiserende stoffer (§ 5-lægemidler)	84	653		
B	271	1/11	55	Dyrlægers indkøb, distribution og dispensering af lægemidler til dyr	56	556	55	853
B	272	1/11	55	Regulativ for dyrlægers udlevering og opbevaring af lægemidler til dyr	56	560	55	857
C		25/3	57	Distribution af kopieringspligtig medicin	58	484	57	272
C		30/4	63	Ikke-distribuerende lægers udlevering af lægemidler	64	202	63	333
M		8/10	74	Ekspedition af dyrlægebestillinger og ydelse af rabat	75	708	74	1155

Forkortelser:

A = Kongelig anordning
 B = Bekendtgørelse
 C = Cirkulære

KR = Kongelig resolution
 L = Lov
 Lb = Lovbekendtgørelse

M = Meddelelse
 R = Regler
 S = Skrivelse
 V = Vejledning

Lovregister

Apotekerlov

				F.Å.	A.P.C.		
C. Lægemiddelpriiser							
KR	23/6	71	Beregning af priser for salg af lægemidler til forbrugere	71	763	71	582
M	11/7	73	Ændringer i medicintaksten	-		73	719
C	27/12	73	Ændringer i medicintaksten	-		74	20
M	3/1	74	Vedr. »Medicintakst 1974«	-		74	21
C	18/3	74	Ændringer i medicintaksten	75	653	74	306
C	3/10	76	Ændringer i medicintaksten	77	683	76	928
C	5/7	77	Ændringer i medicintaksten	79	591		
C	21/9	77	Ændringer i medicintaksten	79	612	77	983
C	23/9	77	Ændringer i medicintaksten	79	614	77	985
C	13/7	78	Ændringer i medicintaksten	79	701	78	804
C	28/9	78	Ændringer i medicintaksten	79	711	78	1043
C	15/6	79	Ændringer i medicintaksten	79	768	79	592
C	24/6	80	Ændringer i medicintaksten	81	609	80	628
C	17/6	81	Ændringer i medicintaksten	84	650		
C	22/10	81	Ændringer i medicintaksten	84	651		
C	24/3	83	Ændringer i medicintaksten	84	656	83	185
C	31/5	83	Ændringer i medicintaksten	84	658	83	483
C	21/7	83	Ændringer i medicintaksten	84	659	83	640
C	4/10	83	Ændringer i medicintaksten	84	659	83	825
De gældende regler med senere rettelsér findes aftrykt i den til enhver tid gældende medicintakst							
C	21/7	67	Anmeldelse af priser til sundhedsstyrelsen	69	594		
C	18/6	68	Anmeldelse af priser på medicinemballage til sundhedsstyrelsen	69	716		
D. Omsætning og overskud							
C	28/5	76	Månedsvís indberetning af apotekernes bruttoomsætning samt specielt af omsætningen af visse lægemidler til dyr	77	665	76	609
V	22/12	83	V. til brug ved opgørelse af apotekers omsætning og overskud	84	660		
S	22/12	83	Ændring af vejledning til brug ved opgørelse af apotekers omsætning og overskud og af de månedlige indberetninger af apotekernes bruttoomsætning	84	673		
E. Apotekerfonden							
M	29/12	55	Bestemmelser for apotekerfondens bestyrelse	56	575	56	80
S	30/7	76	Deklaration på apoteksejendomme	77	676	76	756
M	/2	82	Statsgaranti for lån til apoteker til overtagelse af apotek	84	654	82	156
F. Apotekervæsenets pensionsordning							
B	317	30/6	70 Apotekervæsenets pensionsordning	71	705	70	6669
B	369	31/7	72 Ændring	73	284	72	741
B	404	20/8	75 Ændring	77	577		
B	540	4/11	76 Ændring	77	638	76	1186
B	415	5/8	77 Ændring	79	596		
B	357	25/7	79 Ændring	81	570		
G. Kontrollerede laboratorier og engrosvirksomheder							
B	569	8/12	83 Afgifter for lægemidler og lægemiddelvirksomheder	84	1079	84	22

			F.Å.	A.P.C.
R	8/12	77	79	653
C	21/7	67	69	594

Apoteksassistentuddannelsen se afsnit IX B

II. Arbejdsmiljølov

L	681	23/12	75	L. om arbejdsmiljø	84	697
L	158	12/4	78	Ændring (Bedriftssundhedstjeneste)	84	715
L	247	8/6	79	Ændring (Stoffer og materialer m.v.)	84	740
B	392	8/8	83	Regler efter den tidligere arbejderbeskyttelseslovgivning, der med mindre ændringer forbliver i kraft efter arbejdsmiljølovens ikrafttræden (Bilag til)	84	788

A. Sikkerheds- og sundhedsarbejde

B	392	10/8	78	Virksomhedernes sikkerheds- og sundhedsarbejde	84	722
B	469	6/10	83	Sikkerhedsuddannelse m.v.	84	801

B. Arbejdets udførelse

B	323	7/7	83	Arbejdets udførelse	84	782
B	32	29/1	79	Arbejdstøj og personlige værnemidler	84	736
B	468	13/11	79	Anvendelse m.v. af asbest	84	744
B	148	30/4	80	Ændring	84	750
B	161	26/3	84	Ændring	84	803
			80	Bemærkninger hertil	-	
B	505	19/11	80	Sikkerhedsskiltning	84	764
B	471	13/8	82	Ændring	84	775

C. Bedriftssundhedstjeneste

B	288	22/6	78	Bedriftssundhedstjeneste	84	715
B	365	13/8	80	Ændring af bilag	84	753
B	533	24/10	78	Statstilskud til delvis dækning af udgifter ved oprettelse af bedriftssundhedstjeneste	84	733
B	203	28/5	80	Ændring	84	752
B	268	15/6	79	Kommuners og amtskommuners adgang til at yde tilskud til bedriftssundhedstjenester	84	741
B	202	28/5	80	Ændring	84	752

D. Branchesikkerhedsråd

B	234	26/5	77	Branchesikkerhedsråd	84	712
B	107	7/3	79	Ændring	84	739
B	317	27/6	80	Ændring	84	752
				Bemærkninger hertil	-	

Forkortelser:

A = Kongelig anordning
 B = Bekendtgørelse
 C = Cirkulære

KR = Kongelig resolution
 L = Lov
 Lb = Lovbekendtgørelse

M = Meddelelse
 R = Regler
 S = Skrivelse
 V = Vejledning

Lovregister

Arbejds miljølov → Kemiske stoffer

		F.Å.	A.P.C.	
E. Stoffer og materialer				
B 540	2/9 82	Stoffer og materialer	84 775	83 974
		83 Bemærkninger hertil	-	
B 466	14/9 81	Registret for stoffer og materialer	84 772	
		81 Bemærkninger hertil	-	
F. Tekniske hjælpemidler				
B 43	22/1 81	Tekniske hjælpemidlers indretning og anvendelse	84 765	
		81 Bemærkninger hertil	-	
G. Hviletid				
B 372	15/8 80	Hviletid og fridøgn	84 760	
H. Lægeundersøgelse m.v.				
B 474	4/12 70	Lægeundersøgelse af personer under 18 år	84 690	
B 53	29/2 72	Lægelig kontrol med arbejde med ioniserende stråling	84 694	
I. Arbejdstilsynet				
B 236	2/5 73	Anmeldelse af arbejdsulykker m.v. til arbejdstilsynet	84 695	
B 318	2/11 64	Lægers anmeldelse af erhvervs sygdomme med ændring af 2/8 66	84 688	
B	13/4 71	Ændring	84 693	
B	5/3 74	Ændring	84 696	
C	26/11 64	Samarbejde mellem sundhedsstyrelsen og arbejdstilsynet om arbejderbeskyttelseslovgivningens overholdelse i apoteker	84 689	
III. Euforiserende stoffer				
Lb 391	21/7 69	L. om euforiserende stoffer	71 587	70 121
L 296	9/6 71	Ændring	-	
B 90	24/2 81	Euforiserende stoffer	81 675	
B 585	1/12 77	Rekvirering og udlevering af lægemidler m.v. (§ 5)	79 626	78 27
C	15/6 80	Lægers ordination af afhængighedsskabende (euforiserende) stoffer	81 603	
IV. Kemiske stoffer og produkter				
L 212	23/5 79	L. om kemiske stoffer og produkter	79 756	
L 68	20/2 80	Ændring	81 588	
A. Gifte m.v.				
B 349	16/6 77	Anvendelse af gifte og sundhedsfarlige stoffer til specielt angivne formål	79 583	
B 224	22/5 79	Ændring	79 756	
B 106	21/3 80	Ændring	81 590	
B 442	6/9 83	Ændring	84 817	
B 408	17/9 80	Klassificering, emballering, mærkning, salg og opbevaring af farlige kemiske stoffer og produkter	81 626	
B 147	16/3 81	Ændring	81 691	
B 409	17/9 81	Anmeldelse af kemiske stoffer	81 636	

			F.Å.	A.P.C.
B 396	26/7	83	Fremstilling og import af cadmiumholdige produkter	84 815
B 443	6/9	83	Overfladeaktive stoffers biologiske nedbrydelighed i vaske- og rengøringsmidler	84 818
B 565	14/10	83	Klassificering, emballering og mærkning af farlige malevarer	84 820
B 566	14/10	83	Klassificering, emballering og mærkning af farlige kemiske produkter, der skal anvendes som opløsningsmidler	84 828
B. Kosmetiske produkter				
B 38	2/1	79	Kosmetiske produkter	84 804
B 428	19/7	82	Ændring	84 810
C. Bekæmpelsesmidler				
B 410	17/9	82	Bekæmpelsesmidler	81 640
B 185	15/4	81	Udbringning af bekæmpelsesmidler fra luftfartøjer (flysprøjtning)	84 807
B 186	11/5	83	Ændring af bilaget til bekendtgørelse om udbringning af bekæmpelsesmidler fra luftfartøjer	84 814
B 524	28/9	82	Methylbromid til jorddesinfektion	84 810
V. Levnedsmiddellovgivning				
L 310	6/6	73	L. om levnedsmidler	73 320
L 108	29/3	78	Ændring	79 666
A. Levnedsmidler				
B 301	28/10	59	Vin og spiritus	84 843
B 337	19/12	59	Grønt- og frugtkonserver	84 847
B 26	20/1	77	Kakao- og chokoladevarer	84 949
B 452	9/8	82	Ændring	84 1039
B 27	20/1	77	Visse former for sukker	84 956
B 343	4/7	78	Honning	84 977
B 383	2/8	78	Kaffe- og cikorieekstrakter	84 979
B 451	12/9	78	Frugt- og grøntsagssaft m.m.	84 982
B 163	23/4	82	Ændring	84 1037
B 460	15/9	78	Næringsstofpræparater, der sælges som tilskud til sædvanlig kost	84 989
B 66	20/2	81	Ændring	84 1017
B 598	28/11	78	Levnedsmidler bestemt til særlig ernæring	84 993
B 66	20/2	81	Ændring	84 1017
B 519	16/10	78	Betegnelse m.v. for færdigpakkede ærter og færdigpakkede levnedsmidler, hvori ærter udgør en betydende del af varen	84 991
B 479	27/8	82	Marmelade og frugtelé m.v.	84 1041

Forkortelser:

A = Kongelig anordning
 B = Bekendtgørelse
 C = Cirkulære

KR = Kongelig resolution
 L = Lov
 Lb = Lovbekendtgørelse

M = Meddelelse
 R = Regler
 S = Skrivelse
 V = Vejledning

Lovregister

Levnedsmidler

			F.Å.	A.P.C.		
B. Mærkning m.v.						
B	66	20/2	81	Mærkning af færdigpakkede levnedsmidler bestemt til den endelige forbruger	84	1017
B	673	20/12	82	Ændring	84	1049
V		/12	82	Om mærkning af færdigpakkede levnedsmidler	-	
B	161	20/4	83	Anprisninger med hensyn til næringsværdien af færdigpakkede levnedsmidler	84	1053
A	311	6/6	73	Anordning om at fortegnelse over tilsætningsstoffer til levnedsmidler ikke indføres i lovtidende	84	904
B	65	20/2	81	Tilsætningsstoffer til levnedsmidler	81	669
B	672	20/12	82	Ændring	84	1049
C. Tilvirkning, salg og indførsel						
B	366	18/6	74	Import af levnedsmidler og tilsætningsstoffer	84	910
B	555	29/11	74	Forbud med indførsel af paranødder	84	930
B	121	28/3	80	Detailforhandling af levnedsmidler	84	996
B	435	27/7	82	Ændring	84	1039
B	162	13/4	84	Ændring	84	1067
B	367	27/6	74	Salg m.v. en gros af levnedsmidler	84	912
B	368	27/6	74	Autorisation af virksomheder, der tilvirker levnedsmidler eller tilsætningsstoffer	84	915
B	533	17/10	77	Ændring	84	962
C		25/10	74	Virksomheder der tilvirker levnedsmidler	84	919
D. Særlige bestemmelser						
B	68	25/3	57	Anvendelse af antibiotika m.m. i levnedsmidler	84	842
C	178	20/7	62	Anvendelse af plast (plastics) i forbindelse med levnedsmidler og drikkevand	84	848
B	22	28/1	64	Fluorforbindelser i levnedsmidler og kosmetiske præparater m.v. herunder tandpasta	64	249
B	267	24/6	65	Forbud mod reklamer for termoindretninger til brug ved spædbørnsernæring	84	858
B	382	22/9	67	Forbud mod at betegne levned- og nydelsesmidler som egnede for diabetikere	84	859
B	413	31/10	67	Behandling af levnedsmidler med ioniserende stråling	84	859
B	450	11/10	72	Keramiske og emailerede genstande samt glasvarer til anvendelse i forbindelse med levnedsmidler	84	901
B	52	21/1	77	Indhold af erucasyre i olier og fedtstoffer	84	960
B	86	8/3	78	Indhold af kviksølv i tunfisk og bonito	84	976
B	126	16/3	78	Forbud mod visse aromastoffer m.m.	79	664
B	191	4/5	79	Anvendelse af visse stoffer til overfladebehandling af citrusfrugter og bananer	84	994
B	452	8/11	79	Plastvarer af polyvinylchlorid til anvendelse i forbindelse med levnedsmidler	84	995
B	1	5/1	82	Maksimalgrænseværdier for indhold af bekæmpelsesmidler i levnedsmidler	84	1037
B	28	24/1	83	Materialer og genstande bestemt til at komme i berøring med levnedsmidler	84	1052
B	142	2/4	84	Forbud mod salg af levnedsmidler med indhold af jordnødder og jordnøddeprodukter, hvori aflatoxin forekommer	84	1065

			F.Å.	A.P.C.
E. Mejeriprodukter				
B	269 2/7 68	Tilvirkning, indførelse og forhandling af konsumis m.m.	84	861
B	542 15/12 72	Ændring	84	904
B	71 20/2 81	Ændring	84	1029
B	678 20/12 82	Ændring	84	1051
B	540 3/12 69	Tilvirkning, forhandling, udførsel og indførelse af ost og smelteost m.m.	84	867
B	509 13/9 73	Ændring	84	904
B	231 1/5 74	Ændring	84	909
B	574 2/12 74	Ændring	84	931
B	68 12/3 75	Ændring	84	931
B	564 19/11 75	Ændring	84	934
B	50 17/2 76	Ændring	84	934
B	373 19/7 76	Ændring	84	935
B	545 31/10 77	Ændring	84	963
B	93 14/3 78	Ændring	84	976
B	558 2/11 78	Ændring	84	992
B	392 5/9 80	Ændring	84	1014
B	74 20/2 81	Ændring	84	1031
B	681 20/12 82	Ændring	84	1051
B	617 15/12 77	Mælkekonserves	84	964
B	435 25/8 76	Konsummælkprodukter	84	935
B	68 20/2 81	Ændring	84	1022
B	461 18/8 82	Ændring	84	1040
B	675 20/12 82	Ændring	84	1050
B	119 19/3 71	Moderermælkserstatninger	84	894
B	75 20/2 81	Ændring	84	1034
B	682 20/12 82	Ændring	84	1052
B	663 20/12 83	Smør m.v.	84	1055
F. Margarine				
L	189 9/5 84	L. om margarine m.v.	84	1067
B	204 13/5 71	Diætmargarine og margarines mærkning med indhold af flerumættede fedtsyrer	84	898
B	210 9/4 74	Afgift af margarine m.m. samt af vitaminpræparater til margarine m.m.	84	908
B	449 9/10 72	Minarine	84	900
B	169 2/6 31	Tilvirkning og forhandling af ermøl (fedtemulsioner) m.m.	84	837
B	70 20/2 81	Ændring	84	1026
B	677 20/12 82	Ændring	84	1050
G. Fisk og fiskevarer				
L	167 12/5 65	Kvalitetskontrol med fisk og fiskevarer	84	851
C	6/9 77	Histamin i røget makrel	84	961

Forkortelser:

A = Kongelig anordning
B = Bekendtgørelse
C = Cirkulære

KR = Kongelig resolution
L = Lov
Lb = Lovbekendtgørelse

M = Meddelelse
R = Regler
S = Skrivelse
V = Vejledning

Lovregister

Lægemiddellov

			F.Å.	A.P.C.
VI. Lægemiddellov				
L	327 26/6	75	L. om lægemidler	70 559 75 926
L	170 8/4	81	Ændring	84 1071
L	203 18/5	82	Ændring	84 1074
L	157 11/4	84	Ændring	84 1080
A. Registrering m.v. af farmaceutiske specialiteter				
B	616 15/12	75	Fritagelse for specialitetsregistrering for præparater, der forhandles eller udleveres fra Statens Seruminstitut og Statens veterinære Serumlaboratorium	77 619 76 65
B	447 15/9	83	Registrering m.v. af færdigfremstillede veterinære lægemidler, der ikke er farmaceutiske specialiteter	84 1078 83 930
B	569 8/12	83	Afgifter for lægemidler og lægemiddelvirksomheder	84 1079 84 22
M	19/11	75	Specialitetsregistrering efter lægemiddellovens § 49, stk. 2, for apotekspakkede lægemidler	77 602 75 1434
M	20/11	75	Konstateret behov for markedsføring af 2 terapeutisk ønskelige farmaceutiske specialiteter og om den fremgangsmåde sundhedsstyrelsen påtænker at anvende i sådanne tilfælde	77 604
M	3/3	76	Registrering af farmaceutiske specialiteter, der hidtil har været forhandlet her i landet uden at være registreret	77 634 76 286
M	14/10	77	Ny fremgangsmåde for ansøgning om markedsføringstilladelse (registrering) for farmaceutiske specialiteter	79 620
M	8/5	78	Praksis i forbindelse med ændring af udseende og smag af farmaceutiske specialiteter	79 675
V	11/8	78	Parallelimporterede lægemidler	79 704 78 925
M	14/8	78	Ændret skema for indholdstoffer i farmaceutiske specialiteter	79 706
M	5/2	79	Afregistrering af farmaceutiske specialiteter indeholdende aminofenazon og metamizol	79 735
M	24/4	79	Farvestoffer i lægemidler	79 745 79 469
M	29/8	79	Afregistrering af farmaceutiske specialiteter indeholdende akridinderivater	81 571
M	1/10	79	Forlængelse af registrering af farmaceutiske specialiteter	81 572
M	4/2	81	Maksimalt tilladt indhold af Polyvidonum (PVP) i farmaceutiske specialiteter til injektion	81 666
M	15/9	81	Udeladelse af kloroform i farmaceutiske specialiteter	84 1072
C	1/9	81	Allergenpræparater (registrering, kontrol)	84 1071
M	20/4	82	Ansøgning om tilladelse til salg af ikke registrerede farmaceutiske specialiteter	84 1073 82 367
C	20/11	70	Forbud mod anvendelse af Tylan vet. vandopløseligt pulver til fremstilling af lægemiddelblandinger	71 687 70 318
M	21/8	74	Forbud mod anvendelse af Rovamycin vet. til fremstilling af lægemiddelblandinger	75 698 74 1068
M	25/9	74	Rovamycin vet. i lægemiddelblandinger	74 1112

			F.Å.	A.P.C.
B. Fremstilling, opbevaring, forhandling m.v. af lægemidler				
B	495	12/9 77	Lægemidlers kvalitet	79 599 77 1116
B	496	12/9 77	Fremstilling, kontrol, lagerhold og forhandling af lægemidler	79 602 77 1105
B	586	1/12 77	Indretning og drift af apoteker m.v.	79 642 78 96
B	542	11/12 79	Privates import af lægemidler	81 582 80 82
B	569	8/12 83	Afgifter for lægemidler og lægemiddelvirksomheder	84 1079 84 22
M		12/9 76	Godkendelse i henhold til § 8, stk. 1, i lov om lægemidler af aktiviteter, der finder sted på landets sygehuse	77 663
M		25/1 79	Ændrede regler for indførsel og udførsel af lægemidler	79 734
M		6/2 81	Udstedelse af certifikater for lægemidler og lægemiddelvirksomheder	81 666 81 204
M		25/7 74	Udtagning af lægemidler til kontrol og meddelelse om resultatet	75 672 74 875
M		6/6 78	Udtagning af prøver på apotek og sygehusapotek (vedrørende apoteksfremstillede lægemidler)	79 694
S		19/12 79	Fritagelse for færdigvarekontrol af præparater, der samhandles mellem apotekerne	84 649
C. Mærkning og emballering				
B	114	6/3 81	Forbrugerpakninger til farmaceutiske specialiteter optaget i sundhedsstyrelsens specialitetsregister	81 687 81 429
B	634	1/12 82	Ændring	84 1076 83 82
B	55	7/2 83	Forbrugerpakninger til lægemidler omfattet af bekendtgørelse nr. 342 af 30/6 78 om undtagelse fra lov om lægemidler af visse vitamin- og mineralpræparater	84 1076
R		31/3 76	Emballage, mærkning m.m. for visse svangerskabsforebyggende midler, der er undtaget fra lov om lægemidler	77 647 76 387
R		12/12 78	Forbrugerpakninger af magistrelle lægemidler	79 724 79 44
M		28/1 77	Yderemballage til farmaceutiske specialiteter	77 701 77 116
M		23/7 76	Forbrugeroplysninger på håndkøbslægemidler	77 675 76 755
M		6/1 77	Forbrugeroplysninger på smertestillende håndkøbslægemidler	77 699 77 89
M		7/10 77	Forbrugeroplysninger på håndkøbslægemidler for laksantia, obstipantia, jernpræparater, acida og antacide	79 614 77 990
M		8/5 78	Forbrugeroplysninger på håndkøbslægemidler for ekspektorantia, hostestillende midler, desinfektionsmidler, hudmidler, samt midler til lokalbehandling i næse svælg, mund og øre	79 674 78 588

Forkortelser:

A = Kongelig anordning
B = Bekendtgørelse
C = Cirkulære

KR = Kongelig resolution
L = Lov
Lb = Lovbekendtgørelse

M = Meddelelse
R = Regler
S = Skrivelse
V = Vejledning

Lovregister
Lægemiddelov

			F.Å.	A.P.C.
M	24/10 79	Forbrugeroplysninger på håndkøbslægemidler for vitamin- og mineralpræparater, kaliumpræparater, enzympræparater og urinvejsdesinficerende midler	81 575	79 924
M	16/12 80	Mærkning af farmaceutiske specialiteter, der kan påvirke evnen til at føre motorkøretøj eller betjene maskiner (trafikfarlige lægemidler)	81 660	
M	17/6 83	Varenumre for lægemidler m.m.	84 1078	83 560
D. Undtagelse fra lægemiddeloven (naturlægemidler, jern, vitaminer m.v.)				
B	613 15/12 75	Undtagelse fra apoteksforbehold af visse jern- og vitaminpræparater samt antiparasitære midler til dyr	77 615	76 60
B	185 31/3 76	Ændring	77 649	76 522
B	340 30/6 78	Undtagelse fra lov om lægemidler af homøopatiske lægemidler, der udleveres efter recept	79 696	78 922
B	341 30/6 78	Undtagelse fra lov om lægemidler af visse lægemidler, som ikke har skadelige virkninger for brugerne	79 697	78 923
B	342 30/6 78	Undtagelse fra lov om lægemidler af visse vitamin- og mineralpræparater	79 698	78 924
B	356 7/7 78	Radioaktive lægemidler m.m.	79 698	78 990
B	81 19/2 79	Svangerskabsforebyggende midler	79 737	
B	316 14/6 82	Forhandling af lægemidler til forbrugere	84 1075	83 652
S	6/4 82	Forhandling af blodposer	84 1072	
V	44 31/3 80	Vitamin- og mineralpræparater	81 585	
E. Medicinske gasser				
B	58 12/3 55	Medicinske gasarter	56 523	55 213
B	3/4 59	Medicinske gasarter	60 530	59 494
F. Medicinske utensilier				
C	19/8 68	Strålesterilisering af medicinske utensilier (engangsmateriel) overvejende bestående af plast	69 718	68 923
C	1/6 70	Medicinske utensilier	71 701	70 578
M	12/2 71	Godkendelse af medicinske utensilier	71 751	71 158
M	18/11 74	Godkendelse af medicinske utensilier	75 714	74 1316
G. Svangerskabsforebyggende midler				
B	81 19/2 79	Svangerskabsforebyggende midler	79 737	
R	31/3 76	Emballage, mærkning m.m. for visse svangerskabsforebyggende midler, der er undtaget fra lov om lægemidler	77 647	76 387
M	31/3 76	Kvalitetskrav, kontrol m.v. med visse mekanisk virkende svangerskabsforebyggende midler, der er undtaget fra lov om lægemidler	77 641	76 380
V	31/3 76	Kvalitetskontrol af kondomer og okklusive pessarer af gummi	77 642	76 382
V	31/3 76	Prøveudtagning (for kondomer og okklusive pessarer af gummi)	77 646	76 386

			F.Å.		A.P.C.	
H. Radioaktive lægemidler						
B	356	7/7 78	Radioaktive lægemidler m.m.	79	698	78 990
R		15/12 75	Fremstilling af og kontrol med radioaktive læge- midler på sygehuse m.v.	77	622	
V		/8 76	Fremstilling af Tc-99m-mærkede radioaktive læge- midler	-		
C		8/8 77	Anvendelse af enheder til angivelse af radioaktivi- tet	79	596	
V		/10 77	Placering af Tc-generatorer	-		
M		6/12 79	Form i hvilken priser for registrerede radioaktive lægemidler m.m. skal opgives	81	582	
M		2/2 81	Mærkning af radioaktive lægemidler	81	665	
I. Priser og takster						
C		3/3 76	Prisanmeldelser og offentliggørelse i forbindelse med markedsføring af registrerede farmaceutiske specialiteter	77	633	76 284
M		7/9 76	Rettelser og tilføjelser til specialitetstaksten	77	677	76 843
C		20/9 77	Prisfastsættelse og offentliggørelse i forbindelse med markedsføring af apoteksfremstillede farma- ceutiske specialiteter registreret efter § 15 hen- holdsvis § 49 i lov om lægemidler	79	610	77 981
M		13/4 78	Anmeldelse af prisændringer for farmaceutiske specialiteter samt priser for nye præparater/ dispenseringsformer	79	674	
M		19/5 78	Ny praksis for udsendelse af specialitetstaksten	79	676	
J. Kliniske afprøvninger						
M		9/11 79	Nye bestemmelser for anmeldelse af kliniske af- prøvninger af lægemidler	81	578	79 1039
K. Reklame						
M		/5 77	Oversigt over reklamebestemmelserne i lægemid- delloven	77	709	77 631
B	675	14/12 78	Lægemiddelreklamer overfor læger, farmaceuter m.fl.	79	727	79 201
V		14/12 78	Reklame for lægemidler overfor læger, farmaceu- ter m.fl.	79	728	79 202
B	199	17/5 79	Udlevering af apoteksforbeholdte lægemidler (læ- gemiddelprøver)	79	755	79 661
M		30/8 79	Sundhedsstyrelsens praksis ved godkendelse af indikationsområde for farmaceutiske specialiteter samt om anvendelse af disse indikationsområder i reklamer	81	572	
M		8/2 79	Forhåndsgodkendelse af visse reklamer for V-mærkede farmaceutiske specialiteter	79	736	79 131

Forkortelser:

A = Kongelig anordning
B = Bekendtgørelse
C = Cirkulære

KR = Kongelig resolution
L = Lov
Lb = Lovbekendtgørelse

M = Meddelelse
R = Regler
S = Skrivelse
V = Vejledning

Lovregister

Skibes forsyning → Uddannelse

				F.Å.	A.P.C.			
VII. Skibes forsyning med lægemidler								
B	407	31/7	74	Skibes forsyning med lægemidler	75	673		
B	389	28/7	75	Ændring	77	576	75	1059
		/1	80	Ny fortegnelse over det foreskrevne indhold af skibsmedicinkister	-			
		/1	81	Ændring	-			
B	585	1/12	77	Rekvirering og udlevering af lægemidler m.v. (§ 18)	79	633	78	27
M		24/6	75	Anvendelse af antibiotika ombord i visse skibe	77	557	76	114
B	332	15/7	70	Visse fiskeskibes forsyning med gasførstehjælpsudstyr			70	746
B	426	15/9	72	Ændring			72	744
M		27/7	70	Om visse fiskeskibes forsyning med gasførstehjælpsudstyr	71	724	70	744
M		28/8	70	Dikloramin i gasrenssevæske	71	729	70	850
M		13/10	67	Fiskeskibes forsyning med lægemidler m.v.	69	616	57	956
M		6/6	68	Indholdet af medicinkiste nr. 6 til statsbanernes færger og skibe	69	715	68	709
M		20/3	70	Supplering af indholdet i medicinkiste nr. 1 til statsbanernes færger og skibe	71	682	71	317
C		12/3	71	Om indholdet i medicinkiste nr. 6 (fiskeskibe og skibe i indskrænket fart)	71	755	71	225
B	390	2/12	68	Om færøske skibes forsyning med lægemidler m.v.	69	733	69	100
VIII. Tilskud								
Lb	94	9/3	76	Offentlig sygesikring	84	1082		
L	211	18/5	77	Ændring	84	1092		
L	266	30/5	84	Ændring	84	1094		
B	360	10/7	81	Fortegnelse over lægemidler, der er tilskudsberetigede efter sygesikringsloven	84	1093		
B	92	19/3	84	Ændring	84	1094		
M		21/3	84	Ændring af reglerne for tilskud til lægemidler efter sygesikringsloven	84	1094		
B	267	30/5	84	Fortegnelse over lægemidler, der er tilskudsberetigede efter sygesikringslovens § 7, stk. 3	84	1095		
C		11/11	76	Supplerende medicintilskud efter de sociale pensionslove	84	1091		
IX. Uddannelse								
A. Farmaceutisk kandidateksamen								
B	173	26/4	84	Farmaceutisk kandidatuddannelse	84	1106		
B	377	29/7	83	Optagelse ved farmaceutuddannelsen på Danmarks farmaceutiske Højskole	84	1100		
M		1/9	80	Meddelelse om praktikanntiden	84	1096		
M		/6	84	Studieordning for 1. del af det farmaceutiske kandidatstudium for studerende, optaget på grundlag af en apoteksassistentuddannelse	84	1111		
R		/6	84	Undervisningskurser ved det farmaceutiske kandidatstudium	84	1113		
R		/6	84	Eksamensregler for det farmaceutiske kandidatstudium	84	1115		

			F.Å.	A.P.C.
B. Apoteksassistentuddannelsen				
B	330 11/7	80	Uddannelse af apoteksassistenter	80 612
C	14/7	80	Uddannelse af apoteksassistenter	80 613
M	15/12	82	Adgangsbetingelserne for apoteksassistentuddannelsen	84 1097
B	168 22/4	83	Tilskud for opretholdelse eller forøgelse af antallet af praktikpladser i andre uddannelser end lærlinguddannelser og erhvervsfaglige grunduddannelser	80 777 80 772
			84 1098	

Stikordsregister

Acridinderivater, afregistrering af	VI A	Anvendelse af gifte og sundhedsfarlige stoffer	IV A
Adgangsbetingelser, apoteksassistentuddannelsen	IX B	Apotekerlov	I
Adgangseksamen til Danmarks farmaceutiske Højskole	IX A	Apotekerfonden	I E
Afgifter, kontrollerede laboratorier og engrosvirksomheder	I G	Apotekernes omsætning og overskud, opgørelse af	I D
Afgifter, lægemidler og lægemiddelvirksomheder	VI A	Apotekervæsenets pensionsordning	I F
Afgifter, margarine	V F	Apoteksassistenter uddannelse	IX B
Afgifter, vitaminpræparater til margarine	V F	Apoteksfilialer	I A
Afhængighedsskabende stoffer, lægers ordination af	III	Apoteksforbehold, undtagelse fra	VI D
Aflatoxin i jordnødder og jordnødderprodukter, forbud mod	V D	Apoteksvirksomhed	I
Allergenpræparater	VI A	Arbejdets udførelse	II B
Aminofenazon, afregistrering af	VI A	Arbejds miljølov	II
Anmeldelse af arbejdsulykker til arbejdstilsynet	II I	Arbejdstilsynet, samarbejde med sundhedsstyrelsen	III
Anmeldelse af erhvervs sygdomme (lægers)	II I	Arbejdstøj og personlige værnemidler	II B
Anmeldelse af kemiske stoffer	IV A	Arbejdsulykker, anmeldelse af	II I
Ansættelse af apoteksbestyrer, ansøgning om	I A	Aromastoffer	V D
Ansøgning om apotek	I A	Asbest	II B
Ansøgningsgebyr, farmaceutiske specialiteter	VI A	Assisterter, uddannelse af apoteks	IX B
Antibiotika i levnedsmidler	V D	Autorisatin af virksomheder, der tilvirker levnedsmidler	V C
Antibiotika ombord i visse skibe	VII	Bedriftssundhedstjeneste	II C
Antiparasitære midler til dyr	VI D	Bekæmpelsesmidler	IV C
Anprisning m.h.t. næringsværdi af færdigpakke levnedsmidler	V B	Bekæmpelsesmidler i levnedsmidler, grænseværdier for	V D
Anvendelse af asbest	II B	Bestyrerforhold m.v. ved en apotekers død	I A
		Blodposer, forhandling af	VI D
		Bonito, kviksølv i	V D
		Branchesikkerhedsråd	II D
		Bygning af apoteker, apoteksfilialer og apoteksudsalg	I A

Lovregister

Stikordsregister

Cadmiumholdige produkter	IV A	Fluorforbindelser, tandpasta	V D
Certifikater, lægemidler og lægemiddelvirksomheder	VI B	Fluorforbindelser til brug for tandlægevirksomhed	I B
Centrale udvalg, bedriftssundhedstjeneste	II C	Forbrugeroplysninger på håndkøbslægemidler	VI C
Chokoladevarer	V A	Forbrugerpakninger, farmaceutiske specialiteter	VI C
Cikorieekstrakter	V A	Forbrugerpakninger, magistrelle lægemidler	VI C
Detailforhandling, levnedsmidler	V C	Forbrugerpakninger, visse vitamin og mineralpræparater	VI C
Dikloramin i gasrenssevæsker	VII	Forbud mod reklamering af termoindretninger til spædbørnsernæring	V D
Dispensering, dyrlægers	I B	Forbud mod betegnelse af levnedsmidler og nydelsesmidler som egnede for diabetikere	V D
Distribuering, lægers	I B	Forhandling, bekæmpelsesmidler	IV C
Distribuering, dyrlægers	I B	Forhandling, ermol	V F
Diætmargarine	V F	Forhandling, konsumis	V E
Drift, apoteker m.v.	I A	Forhandling, lægemidler	VI B, D
Død, bestyrerforhold ved en apotekers	I A	Forhandling, ost	V E
EDB på apotekerne	I A	Forhandling, smelteost	V E
Eksamensregler, farmaceutisk kandidateksamen	IX A	Fragtudgifter ved forsendelse af lægemidler	I A
Emaillerede genstande til levnedsmidler	V D	Fremstilling, cadmiumholdige produkter	IV A
Emballering, farlige kemiske stoffer og produkter	IV A	Fremstilling, farlige kemiske stoffer og produkter	IV A
Emballering, farlige malevarer	IV A	Fremstilling, lægemidler	VI B
Emballering, farmaceutiske specialiteter	VI C	Fremstilling, radioaktive lægemidler	VI H
Emballering, produkter til anvendelse som opløsningsmidler	IV A	Fremstilling, stoffer og materialer	II E
Emballering, stoffer og materialer	II E	Fremstilling, tc-99m-mærkede radioaktive lægemidler	VI H
Emballering, svangerskabsforebyggende midler	VI C	Fridøgn	II G
Emballering, visse vitamin- og mineralpræparater	VI C	Frugtgele	V A
Engros salg af levnedsmidler	V C	Frugtkonserves	V A
Engrosvirksomheder, kontrollerede	I G	Frugtsaft	V A
Enheder, radioaktivitet	VI H	Færøske fiskeskibes forsyning med lægemidler	VII
Erhvervs sygdomme, lægers anmeldelse af	II I	Færdigvarekontrol	I A, VI A
Erucasyre i olier og fedtstoffer	V D	Gasførstehjælpsudstyr, fiskeskibes forsyning med	VII
Euforiserende stoffer	III	Gasrenssevæske, dikloramin i	VII
Falske telefonrecepter	I B	Gasser, medicinske	VI E
Farlige kemiske stoffer og produkter	IV A	Gebyr, ansøgning om registrering	VI A
Farmaceutiske specialiteter	VI A, C	Genregistrering af farmaceutiske specialiteter	VI A
Farmaceutisk kandidatuddannelse	IX A	Gifte, anvendelse af	IV A
Farvestoffer i lægemidler	VI A	Godkendelse af virksomheder, der håndterer lægemidler	VI B
Finansiering, bedriftssundhedstjeneste	II C	Grænseværdier	II E
Fisk, fiskevarer	V G	Grøntkonserves	V A
Fiskeskibes forsyning med lægemidler	VII	Grøntsagssaft	V A
Fluorforbindelser, kosmetiske præparater	V D	Histamin i røget makrel	V G
Fluorforbindelser, levnedsmidler	V D		

Homøopatiske lægemidler	VI D	Kviksølv i tunfisk og bonito	V D
Honning	V A		
Hviletid og fridøgn	II G	Laboratorier, kontrollerede	I G
Håndkøbsudsalg	I A	Lagerhold, lægemidler	VI B
		Levnedsmidler	V
Identitetskontrol	I A	Levnedsmidler, autorisation af virk-	
Ikke registrerede specialiteter, salg af	VI A	somheder der tilvirker	V C
Import, cadmiumholdige produkter	IV A	Levnedsmidler, engrossalg	V C
Import, euforiserende stoffer	III	Levnedsmidler, import	V C
Import, konsumis	V E	Levnedsmidler, ioniserende stråling	V D
Import, levnedsmidler	V C	Levnedsmidler, særlig ernæring	V A
Import, lægemidler	VI B	Levnedsmidler, tilsætningsstoffer til	VI B
Import, ost	V E	Lukketider, apotekers	I A
Import, smelteost	V E	Lægelig kontrol, arbejde med ionise-	
Import, stoffer og materialer	II E	rende stråling	II H
Import, tilsætningsstoffer	V C	Lægemiddelpriser	I C, VI I
Indberetning af udbringning af be-		Lægemiddelprøver	VI K
kæmpelsesmidler fra luftfartøjer	IV C	Lægemiddelreklamer	VI K
Indholdsstoffer i farmaceutiske spe-		Lægemiddelvirksomheder, certifika-	
cialiteter, skema for	VI A	ter for	VI B
Indikationer for farmaceutiske specia-		Lægemidler, certifikater for	VI B
liteter	VI K	Lægemidler, dyrlægers håndtering af	I B
Indkøb, dyrlægers	I B	Lægemidler, fremstilling af	VI B
Indretning og drift af apoteker m.v.	I A	Lægemidler, kontrol af	VI B
Indsendelse af kodede recepter	I B	Lægemidler, lagerhold af	VI B
Ioniserende stråling, levnedsmidler	V D	Lægemidler, rekvirering af	I B
Ioniserende stråling, lægelig kontrol		Lægemidlers kvalitet	VI B
med arbejde med	II H	Lægers ordination af afhængigheds-	
Jernpræparater til dyr	VI B, D	skabende stoffer	III
		Lægers udlevering af lægemidler	I B
		Lægeundersøgelse af personer	
Kaffe	V A	under 18 år	II H
Kakaovarer	V A	Lån, statsgaranti for	I E
Kandidateksamen, farmaceutisk	IX A		
Kemiske stoffer og produkter	IV	Margarine	V F
Keramiske genstande, anvendelse til		Marmelade	V A
levnedsmidler	V D	Markedsføringstilladelse, farmaceuti-	
Klassificering, farlige kemiske stoffer		ske specialiteter	VI A
og produkter	IV A	Materialer, bestemt til at komme i be-	
Klassificering, farlige kemiske stoffer,		røring med levnedsmidler	V D
der anvendes som opløsningsmid-		Materialer, registret for stoffer og	II E
ler	IV A	Medicinhjælp, sociale pensionslove	VIII
Klassificering, farlige malevarer	IV A	Medicinkister	VII
Kliniske afprøvninger	VI J	Medicinskabe	I B
Kloroform i farmaceutiske specialite-		Medicinske gasser	VI E
ter, udeladelse af	VI A	Medicinske utensilier	VI F
Konsulenttjeneste, branchesikker-		Medicintakst	I C
hedsråd	II D	Medicintilskud	VIII
Konsummælkprodukter	V E	Metamizol, afregistrering af	VI A
Kontrol af lægemidler	VI B	Methylbromid til jorddisinfektion	IV C
Kontrol af kosmetiske produkter	IV B	Minarine	V F
Kontrollerede laboratorier og engros-		Mineralpræparater	VI D
virksomheder	I G	Modermærkeserstatning	V E
Kontrol med euforiserende stoffer	I A, III	Mælkekonserver	V E
Kosmetiske produkter	IV B	Mærkning, diætmarginer	V F
Kvalitet, lægemidler	VI B		

Lovregister

Stikordsregister

Mærkning, farlige kemiske produkter der skal anvendes som opløsningsmiddel	IV A	Plejhjem, rekvirering og håndtering af lægemidler	I B
Mærkning, farlige kemiske stoffer og produkter	IV A	Polyvidonum, maksimalt indhold af	VI A
Mærkning, farlige malevarer	IV A	Polyvinylchlorid, levnedsmidler	V D
Mærkning, farmaceutiske specialiteter	VI C	Portoudgifter ved forsendelse af lægemidler	I A
Mærkning, færdigpakkede levnedsmidler	V C	Praktikantpladser, tilskud til	IX B
Mærkning, kosmetiske produkter	IV B	Praktikanttiden	IX A
Mærkning, margarine	V F	Pris anmeldelser for farmaceutiske specialiteter	VI I
Mærkning, radioaktive lægemidler	VI H	Priser	I C, VI I
Mærkning, stoffer og materialer	II E	Priser, apoteksfremstillede lægemidler	I C, VI I
Mærkning, svangerskabsforebyggende midler	VI G	Priser, farmaceutiske specialiteter	I C, VI I
Månedlig indberetning af apotekers omsætning	I D	Priser, nye præparater og dispenseringsformer	VI I
Nordisk gyldighed af recepter	I B	Priser, registrerede radioaktive lægemidler	VI H
Næringsstofpræparater, tilskud til sædvanlig kost	V A	Prisændringer	VI I
Offentliggørelse af priser	VI I	Privates import af lægemidler	VI B
Offentlig sygesikring	VIII	Produkter, kemiske	IV
Ombygning af apoteker, apoteksfilialer og apoteksudsalg	I A	Rabat	I C
Omsætning, månedlig indberetning af apotekers	I D	Radioaktive lægemidler	VI H
Omsætning, opgørelse af apotekers	I D	Radioaktivitet, enheder	VI H
Opbevaring af bekæmpelsesmidler	IV C	Receptregler	I B
Opbevaring af farlige kemiske stoffer og produkter	IV A	Recepturgebyr	I C
Opbevaring af lægemidler	I A, VI B	Registrering af farmaceutiske specialiteter	VI A
Opbevaring af lægemidler, dyrlægers	I B	Registrering af statens seruminstitus produkter, fritagelse for	VI A
Opgørelse af apotekers omsætning og overskud	I D	Registrering af statens veterinære serumlaboratoriums produkter, fritagelse for	VI A
Opretholdelse af praktikpladser	IX B	Registreringsforlængelse	VI A
Optagelse ved farmaceutuddannelsen	IX A	Registret for stoffer og materialer	II E
Ordination af afhængighedsskabende stoffer	III	Rejsetid	II G
Overfladeaktive stoffers biologiske nedbrydelighed	IV A	Reklamering, lægemidler	VI K
Overfladebehandling, bananer	V D	Reklamering for termoindretninger til spædbørnsernæring, forbud mod	V D
Overfladebehandling, citrusfrugter	V D	Rovamycin	VI A
Overskud, opgørelse af apotekers	I D	Rådighedstjeneste	II G
Paragraf 5 recepter	I B	Salg engros, levnedsmidler	V C
Parfumeafgift, hudmidler	I A	Salg, farlige kemiske stoffer og produkter	IV A
Parallelimport	VI A	Salg, ikke registrerede farmaceutiske specialiteter	VI A
Paranødder	V D	Sammensætning af branchesikkerhedsråd	II D
Penicillin om bord i visse skibe	VII	Sikkerhedsarbejde, virksomheders	II A
Pensionsordning, apotekervæsenets	I F	Sikkerhedsorganisation, virksomheders	II A
Personlige værnemidler	II B	Sikkerhedsrepræsentanter	II A
Placering af Tc-generatorer	VI H	Sikkerhedsskiltning	II B
Plast, levnedsmidler	V D	Sikkerhedsudvalg	II A

Sikring af euforiserende midler (statens beredskabslager)	I A	Tunfisk, kviksølv i	V D
Skibes forsyning med lægemidler	VII	Tylan	VI A
Smag af, ændring af farmaceutiske specialiteters	VI A	Udbringning af bekæmpelsesmidler fra luftfartøjer	IV C
Smør	V E	Uddannelse af apoteksassistenter	IX B
Specialiteter, registrering af farmaceutiske	VI A	Udførsel, lægemidler	VI B
Specialitetstakst	VII	Udførsel, ost	V E
Spiritus	V A	Udførsel, smelteost	V E
Sprit, rekvirering af	I B	Udlevering, bekæmpelsesmidler	IV C
Stoffer, kemiske	IV	Udlevering, farlige kemiske stoffer og produkter	IV A
Stoffer og materialer, registret for	II E	Udlevering, lægemiddelpøver	VI K
Strålesterilisering, medicinske utensilier	VI F	Udlevering, lægemidler	I B, VI B
Sukker	V A	Udlevering, lægemidler (dyrlægers)	I B
Sundhedsarbejde, virksomheders	II A	Udlevering, medicin m.v. (lægers)	I B
Sundhedsfarlige stoffer, anvendelse af	IV A	Udseende af farmaceutiske specialiteter, ændring af	VI A
Sundhedsstyrelsen, samarbejde med arbejdstilsynet	II I	Udtagning af lægemidler til kontrol	I A, VI B
Svangerskabsforebyggende midler	VI G	Undervisningskurser ved Danmarks farmaceutiske Højskole	IX A
Sygehusapoteker	I	Utensilier, medicinske	VI F
Sygehuses rekvirering og håndtering af lægemidler	I B	Vagttjeneste, apotekers	I A
Sygesikring, offentlig	VIII	Varelageropgørelse	I A
Særlig ernæring, levnedsmidler	V A	Varenummersystem	VI C
Takster	I C, VII	Vin	V A
Tandlæger, rekvirering af lægemidler	I B	Virksomheders sikkerheds- og sundhedsarbejde	II A
Tandpasta, fluorholdige	V D	Vitamin- og mineralpræparater	VI D
Tc-generatorer	VI H	Vitaminpræparater til dyr	VI D
Tekniske hjælpemidler	II F	Yderemballage, farmaceutiske specialiteter	VI C
Terapeutisk ønskelige præparater	VI A	Ærter	V A
Tilbagekaldelse af lægemidler	I A, VI B	Åbningstider, apotekers	I A
Tilladelse, udbringning af bekæmpelsesmidler fra luftfartøjer	IV C	Åbningstider, lægers udlevering udenfor apotekers almindelige	I B
Tilskud, lægemidler	VIII	Årsafgifter, lægemidler og lægemiddelvirksomheder	VI A
Tilskud, praktikpladser	IX B	Årsafgifter, kontrollerede laboratorier og engrosvirksomheder	I G
Tilsætningsstoffer til levnedsmidler	V B		
Tilvirkning, ermol	V F		
Tilvirkning, konsumis	V E		
Tilvirkning, ost	V E		
Tilvirkning, smelteost	V E		
Trafikfarlige lægemidler	VI C		

Salomon Propolis®

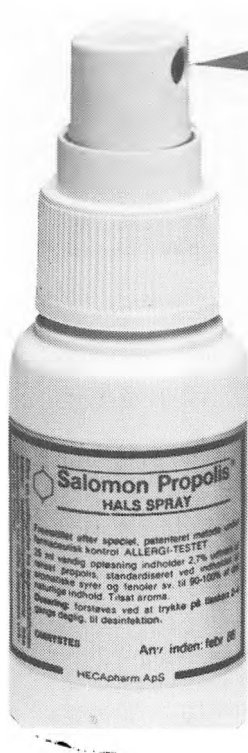

Hals-spray

(mekanisk)

Naturlægemeddel
til desinfektion

Kemisk standardiseret
Allergi-testet

Fås også som sugetabletter, tyggegummi,
næsedråber og mundlotion.

HECApharm ApS – 01 - 24 61 01

Lovsamling

Indhold

I. Apotekerlov

1. Skr. om opbevaring af lægemidler. (Sundhedsstyrelsens skr. af 18. maj 1978)	649
2. Skr. om fritagelse for færdigvarekontrol af præparater, der samhandles mellem apotekerne. (Sundhedsstyrelsens skr. af 19. december 1979)	649
3. Cirk. om ændringer i medicintaksten. (Sundhedsstyrelsens cirk. af 17. juni 1981)	650
4. Medd. vedrørende parfumeafgift for visse farmaceutiske specialiteter til hudpleje. (Sundhedsstyrelsens medd. af 28. august 1981)	651
5. Cirk. om ændringer i medicintaksten. (Sundhedsstyrelsens cirk. af 22. oktober 1981)	651
6. Skr. om indsendte § 5-recepter. (Sundhedsstyrelsens skr. af 10. december 1981)	652
7. Vejl. vedrørende ombygning/nybygning m.v. af apoteker, apoteksfilialer samt apoteksudsalg. (Sundhedsstyrelsens vejl. af 22. december 1981)	652
8. Medd. om ændring af proceduren om afskrift af visse recepter og rekvisitioner på euforiserende stoffer (§ 5-lægemidler). (Sundhedsstyrelsens medd. af 22. december 1981)	653
9. Retningslinier for statsgaranti for lån til apotekere til overtagelse af apotek. (Sundhedsstyrelsens medd. af februar 1982)	654
10. Bekg. om ændring af bekg. om rekvirering og udlevering af lægemidler m.v. (Sundhedsstyrelsens bekg. nr. 609 af 1. december 1982)	655
11. Cirk.skr. om ændringer i medicintaksten m.v. (Sundhedsstyrelsens cirk.skr. af 24. marts 1983)	656
12. Medd. vedrørende EDB på apotekerne. (Sundhedsstyrelsens medd. af 11. maj 1983)	657
13. Cirk.skr. om ændringer i medicintaksten. (Sundhedsstyrelsens cirk. skr. af 31. maj 1983)	658
14. Cirk.skr. om ændringer i medicintaksten. (Sundhedsstyrelsens cirk. skr. af 21. juli 1983)	659
15. Medd. om ændringer i medicintaksten. (Sundhedsstyrelsens medd. af 4. oktober 1983)	659
16. Vejl. til brug ved opgørelse af apotekers omsætning og overskud. (Sundhedsstyrelsens vejl. af 22. december 1983)	660
17. Skr. om ændring af vejledning til brug ved opgørelse af apotekers omsætning og overskud og af de månedlige indberetninger af apotekernes bruttoomsætning. (Sundhedsstyrelsens skr. af 22. december 1983)	673
18. Bekg. om ændring af bekg. om rekvirering og udlevering af lægemidler m.v. (Sundhedsstyrelsens bekg. nr. 271 af 28. maj 1984)	674
19. Lov om ændring af lov om apotekervæsenet. (Lov nr. 280 af 6. juni 1984)	674
20. Lov om apoteksvirksomhed. (Lov nr. 279 af 6. juni 1984)	675

II. Arbejdsmiljølov

1. Bekg. om lægers anmeldelse af erhvervs sygdomme. (Arbejdsministeriets bekg. af 2. november 1964, som ændret ved bekg. af 2. august 1966)	688
---	-----

Lovsamling

Indholdsfortegnelse

2. Cirk. om samarbejde mellem sundhedsstyrelsen og arbejdstilsynet om arbejderbeskyttelseslovgivningens overholdelse i apoteker. (Arbejdsministeriets cirk. af 26. november 1964)	689
3. Bekg. om lægeundersøgelse af personer under 18 år. (Arbejdsministeriets bekg. nr. 474 af 4. december 1970)	690
4. Bekg. om ændring i bekg. om lægers anmeldelse af erhvervssygdomme. (Arbejdsministeriets bekg. af 13. april 1971)	693
5. Bekg. om lægelig kontrol med arbejde med ioniserende stråling. (Arbejdsministeriets bekg. af 29. februar 1972)	694
6. Bekg. om anmeldelse af arbejdsulykker m.v. til arbejdstilsynet. (Arbejdsministeriets bekg. nr. 236 af 2. maj 1973)	695
7. Bekg. om ændring i bekg. om lægers anmeldelse af erhvervssygdomme. (Arbejdsministeriets bekg. nr. 97 af 5. marts 1974)	696
8. Lov om arbejdsmiljø (Lov nr. 681 af 23. december 1975)	697
9. Bekg. om branchesikkerhedsråd. (Arbejdsministeriets bekg. nr. 234 af 26. maj 1977)	712
10. Lov om ændring af lov om arbejdsmiljø. (Lov nr. 158 af 12. april 1978)	715
11. Bekg. om bedriftssundhedstjeneste. (Arbejdsministeriets bekg. nr. 288 af 22. juni 1978)	715
12. Bekg. om virksomhedernes sikkerheds- og sundhedsarbejde. (Arbejdsministeriets bekg. nr. 392 af 10. august 1978)	722
13. Bekg. om statstilskud til delvis dækning af udgifterne ved oprettelse af bedriftssundhedstjeneste. (Arbejdsministeriets bekg. nr. 533 af 24. oktober 1978)	733
14. Bekg. om arbejdstøj og personlige værnemidler efter lov om arbejdsmiljø. (Arbejdsministeriets bekg. nr. 32 af 29. januar 1979)	736
15. Bekg. om ændring af bekg. om branchesikkerhedsråd. (Arbejdsministeriets bekg. nr. 107 af 7. marts 1979)	739
16. Lov om ændring af lov om arbejdsmiljø. (Lov nr. 247 af 8. juni 1979)	740
17. Bekg. om kommuners og amtskommuners adgang til at yde tilskud til bedriftssundhedstjeneste. (Arbejdsministeriets bekg. nr. 268 af 15. juni 1979)	741
18. Bekg. om anvendelse m.v. af asbest. (Arbejdsministeriets bekg. nr. 468 af 13. november 1979)	744
19. Bekg. om ændring af bekg. om anvendelse m.v. af asbest. (Arbejdsministeriets bekg. nr. 148 af 30. april 1980)	750
20. Bekg. om ændring af bekg. om kommuners og amtskommuners adgang til at yde tilskud til bedriftssundhedstjeneste. (Arbejdsministeriets bekg. nr. 202 af 28. maj 1980)	752
21. Bekg. om ændring af bekg. om statstilskud til delvis dækning af udgifterne ved oprettelse af bedriftssundhedstjeneste. (Arbejdsministeriets bekg. nr. 203 af 28. maj 1980)	752
22. Bekg. om ændring af bekg. om branchesikkerhedsråd. (Arbejdsministeriets bekg. nr. 317 af 27. juni 1980)	752
23. Bekg. om ændring af bilag til bekg. om bedriftssundhedstjeneste. (Arbejdsministeriets bekg. nr. 365 af 13. august 1980)	753
24. Bekg. om hviletid og fridøgn. (Arbejdsministeriets bekg. nr. 372 af 15. august 1980)	760
25. Bekg. om sikkerhedsskiltning. (Arbejdsministeriets bekg. nr. 505 af 19. november 1980)	764
26. Bekg. om tekniske hjælpemidlers indretning og anvendelse. (Arbejdsministeriets bekg. nr. 43 af 22. januar 1981)	765
27. Bekg. om registret for stoffer og materialer. (Arbejdsministeriets bekg. nr. 466 af 14. september 1981)	772
28. Bekg. om ændring af bekg. om sikkerhedsskiltning. (Arbejdsministeriets bekg. nr. 471 af 13. august 1982)	775
29. Bekg. om stoffer og materialer. (Arbejdsministeriets bekg. nr. 540 af 2. september 1982)	775

30. Bekg. om arbejdets udførelse. (Arbejdsministeriets bekg. nr. 323 af 7. juli 1983)	782
31. Bilag til bekg. om regler efter den tidligere arbejderbeskyttelseslovgivning, der med mindre ændringer forbliver i kraft efter arbejdsmiljølovens ikrafttræden. (Arbejdsministeriets bekg. nr. 392 af 8. august 1983)	788
32. Bekg. om sikkerhedsuddannelse m.v. (Arbejdsministeriets bekg. nr. 469 af 6. oktober 1983)	801
33. Bekg. om ændring af bekg. om anvendelse m.v. af asbest. (Direktoratet for arbejdstilsynets bekg. nr. 161 af 26. marts 1984)	803

IV. Kemiske stoffer og produkter

1. Bekg. om kosmetiske produkter. (Miljøministeriets bekg. nr. 38 af 2. januar 1979)	804
2. Bekg. om udbringning af bekæmpelsesmidler fra luftfartøjer (flysprøjtning). (Miljøministeriets bekg. nr. 185 af 15. april 1981)	807
3. Bekg. om ændring af bekg. om kosmetiske produkter. (Miljøministeriets bekg. nr. 428 af 19. juli 1982)	810
4. Bekg. om anvendelse af methylbromid til jorddesinfektion. (Miljøministeriets bekg. nr. 524 af 28. september 1982)	810
5. Bekg. om ændring af bilaget til bekg. om udbringning af bekæmpelsesmidler fra luftfartøjer (flysprøjtning). (Miljøstyrelsens bekg. nr. 186 af 11. maj 1983)	814
6. Bekg. om fremstilling og import af cadmiumholdige produkter. (Miljøministeriets bekg. nr. 396 af 26. juli 1983)	815
7. Bekg. om ændring af bekg. om anvendelse af gifte og sundhedsfarlige stoffer til specielt angivne formål. (Miljøministeriets bekg. nr. 442 af 6. september 1983)	817
8. Bekg. om overfladeaktive stoffers biologiske nedbrydelighed i vaske- og rengøringsmidler. (Miljøministeriets bekg. nr. 443 af 6. september 1983)	818
9. Bekg. om klassificering, emballering og mærkning af farlige malevarer. (Miljøministeriets bekg. nr. 565 af 14. oktober 1983)	820
10. Bekg. om klassificering, emballering og mærkning af farlige kemiske produkter, der skal anvendes som opløsningsmidler. (Miljøministeriets bekg. nr. 566 af 14. oktober 1983)	828

V. Levnedsmiddellovgivning

1. Bekg. om tilvirkning og forhandling af emol (fedtemulsioner) m.m. (Landbrugsministeriets bekg. nr. 169 af 2. juni 1931)	837
2. Bekg. om anvendelse af antibiotika m.m. i levnedsmidler. (Indenrigsministeriets bekg. nr. 68 af 25. marts 1957)	842
3. Bekg. om vin og spiritus. (Indenrigsministeriets bekg. nr. 301 af 28. oktober 1959)	843
4. Bekg. om grønt- og frugtkonserves. (Indenrigsministeriets bekg. nr. 337 af 19. december 1959)	847
5. Cirk. om anvendelse af plast (plastics) i forbindelse med levnedsmidler og drikkevand. (Sundhedsstyrelsens cirk. nr. 178 af 20. juli 1962)	848
6. Lov om kvalitetskontrol med fisk og fiskevarer. (Lov nr. 167 af 12. maj 1965)	851
7. Bekg. om forbud mod reklamer for termoindretninger til brug ved spædbørns-ernæring. (Indenrigsministeriets bekg. nr. 267 af 24. juni 1965)	858
8. Bekg. om forbud mod at betegne levnedsmidler eller nydelsesmidler som egnede for diabetikere. (Indenrigsministeriets bekg. nr. 382 af 22. september 1967)	859
9. Bekg. om behandling af levnedsmidler med ioniserende stråling. (Indenrigsministeriets bekg. nr. 413 af 31. oktober 1967)	859
10. Bekg. om tilvirkning, indførsel og forhandling af konsumis m.m. (Landbrugsministeriets bekg. nr. 269 af 2. juli 1968)	861
11. Bekg. om tilvirkning, forhandling, udførsel og indførsel af ost og smelteost m.m. (Landbrugsministeriets bekg. nr. 540 af 3. december 1969)	867
12. Bekg. om modermælkerstatninger. (Landbrugsministeriets bekg. nr. 119 af 19. marts 1971)	894

Lovsamling

Indholdsfortegnelse

13. Bekg. om diætmarginer og margarines mærkning med indhold af flerumættede fedtsyrer. (Landbrugsministeriets bekg. nr. 204 af 13. maj 1971)	898
14. Bekg. om minarine. (Landbrugsministeriets bekg. nr. 449 af 9. oktober 1972) ..	900
15. Bekg. om keramiske og emailerede genstande samt glasvarer til anvendelse i forbindelse med levnedsmidler. (Ministeriet for forureningsbekæmpelses bekg. nr. 450 af 11. oktober 1972)	901
16. Bekg. om ændring af bekg. om tilvirkning, indførsel og forhandling af konsumis m.m. (Landbrugsministeriets bekg. nr. 542 af 15. december 1972)	904
17. Anordning om at fortegnelse over tilsætningsstoffer til levnedsmidler ikke indføres i Lovtidende. (Anordning nr. 311 af 6. juni 1973)	904
18. Bekg. om ændring af bekg. om tilvirkning, forhandling, udførsel og indførsel af ost og smelteost m.m. (Landbrugsministeriets bekg. nr. 509 af 13. september 1973)	904
19. Bekg. om afgift af margarine m.m. samt af vitaminpræparater til margarine m.m. (Landbrugsministeriets bekg. nr. 210 af 9. april 1974)	908
20. Bekg. om ændring af bekg. om tilvirkning, forhandling, udførsel og indførsel af ost og smelteost m.m. (Landbrugsministeriets bekg. nr. 231 af 1. maj 1974) ..	909
21. Bekg. om import af levnedsmidler og tilsætningsstoffer. (Miljøministeriets bekg. nr. 366 af 18. juni 1974)	910
22. Bekg. om salg m.v. en gros af levnedsmidler. (Miljøministeriets bekg. nr. 367 af 27. juni 1974)	912
23. Bekg. om autorisation af virksomheder, der tilvirker levnedsmidler eller tilsætningsstoffer. (Miljøministeriets bekg. nr. 368 af 27. juni 1974)	915
24. Cirk. om virksomheder, der tilvirker levnedsmidler. (Veterinærdirektoratets cirk. af 25. oktober 1974)	919
25. Bekg. om forbud mod indførsel af paranødder. (Miljøministeriets bekg. nr. 555 af 29. november 1974)	930
26. Bekg. om ændring af bekg. om tilvirkning, forhandling, udførsel og indførsel af ost og smelteost m.m. (Landbrugsministeriets bekg. nr. 574 af 2. december 1974)	931
27. Bekg. om ændring af bekg. om tilvirkning, forhandling, udførsel og indførsel af ost og smelteost m.m. (Landbrugsministeriets bekg. nr. 68 af 12. marts 1975) ..	931
28. Bekg. om ændring af bekg. om tilvirkning, forhandling, udførsel og indførsel af ost og smelteost m.m. (Landbrugsministeriets bekg. nr. 564 af 19. november 1975)	934
29. Bekg. om ændring af bekg. om tilvirkning, forhandling, udførsel og indførsel af ost og smelteost m.m. (Landbrugsministeriets bekg. nr. 50 af 17. februar 1976) ..	934
30. Bekg. om ændring af bekg. om tilvirkning, forhandling, udførsel og indførsel af ost og smelteost m.m. (Landbrugsministeriets bekg. nr. 373 af 19. juli 1976) ..	935
31. Bekg. om konsummælkprodukter. (Landbrugsministeriets bekg. nr. 435 af 25. august 1976)	935
32. Bekg. om kakao- og chokoladevarer. (Miljøministeriets bekg. nr. 26 af 20. januar 1977)	949
33. Bekg. om visse former for sukker. (Miljøministeriets bekg. nr. 27 af 20. januar 1977)	956
34. Bekg. om indhold af erucasyre i olier og fedtstoffer. (Miljøministeriets bekg. nr. 52 af 21. januar 1977)	960
35. Cirk. om histamin i røget makrel. (Fiskeriministeriets industritilsyns cirkulære af 6. september 1977)	961
36. Bekg. om ændring af bekg. om autorisation af virksomheder, der tilvirker levnedsmidler eller tilsætningsstoffer. (Miljøministeriets bekg. nr. 533 af 17. oktober 1977)	962
37. Bekg. om ændring af bekg. om tilvirkning, forhandling, udførsel og indførsel af ost og smelteost m.m. (Landbrugsministeriets bekg. nr. 545 af 31. oktober 1977) ..	963
38. Bekg. om mælkekonserves. (Landbrugsministeriets bekg. nr. 617 af 15. december 1977)	964

39. Bekg. om indhold af kviksølv i tunfisk og bonito. (Miljøministeriets bekg. nr. 86 af 8. marts 1978)	976
40. Bekg. om ændring af bekg. om tilvirkning, forhandling, udførelse og indførelse af ost og smelteost m.m. (Landbrugsministeriets bekg. nr. 93 af 14. marts 1978)	976
41. Bekg. om honning. (Miljøministeriets bekg. nr. 343 af 4. juli 1978)	977
42. Bekg. om kaffe- og kikorieekstrakter. (Miljøministeriets bekg. nr. 383 af 2. august 1978)	979
43. Bekg. om frugt- og grøntsagssaft m.m. (Miljøministeriets bekg. nr. 451 af 12. september 1978)	982
44. Bekg. om næringsstofpræparater, der sælges som tilskud til sædvanlig kost. (Miljøministeriets bekg. nr. 460 af 15. september 1978)	989
45. Bekg. om betegnelse m.v. af færdigpakkede ærter og færdigpakkede levnedsmidler, hvori ærter udgør en betydende del af varen. (Miljøministeriets bekg. nr. 519 af 16. oktober 1978)	991
46. Bekg. om ændring af bekg. om tilvirkning, forhandling, udførelse og indførelse af ost og smelteost m.m. (Landbrugsministeriets bekg. nr. 558 af 2. november 1978)	992
47. Bekg. om levnedsmidler bestemt til særlig ernæring. (Miljøministeriets bekg. nr. 598 af 28. november 1978)	993
48. Bekg. om anvendelse af visse stoffer til overfladebehandling af citrusfrugter og bananer. (Miljøministeriets bekg. nr. 191 af 4. maj 1979)	994
49. Bekg. om plastvarer af polyvinylchlorid til anvendelse i forbindelse med levnedsmidler. (Miljøministeriets bekg. nr. 452 af 8. november 1979)	995
50. Bekg. om detailforhandling af levnedsmidler. (Miljøministeriets bekg. nr. 121 af 28. marts 1980)	996
51. Bekg. om ændring af bekg. om tilvirkning, forhandling, udførelse og indførelse af ost og smelteost m.m. (Landbrugsministeriets bekg. nr. 392 af 5. september 1980)	1014
52. Bekg. om mærkning af færdigpakkede levnedsmidler bestemt til den endelige forbruger. (Miljøministeriets bekg. nr. 66 af 20. februar 1981)	1017
53. Bekg. om ændring af bekg. om konsummælkprodukter. (Landbrugsministeriets bekg. nr. 68 af 20. februar 1981)	1022
54. Bekg. om ændring af bekg. om tilvirkning og forhandling af ermol (fedtemulsio-ner) m.m. (Landbrugsministeriets bekg. nr. 70 af 20. februar 1981)	1026
55. Bekg. om ændring af bekg. om tilvirkning, indførelse og forhandling af konsumis m.m. (Landbrugsministeriets bekg. nr. 71 af 20. februar 1981)	1029
56. Bekg. om ændring af bekg. om tilvirkning, forhandling, udførelse og indførelse af ost og smelteost m.m. (Landbrugsministeriets bekg. nr. 74 af 20. februar 1981)	1031
57. Bekg. om ændring af bekg. om modermælkserstatninger. (Landbrugsministeriets bekg. nr. 75 af 20. februar 1981)	1034
58. Bekg. om maksimalgrænseværdier for indhold af bekæmpelsesmidler i levnedsmidler. (Miljøministeriets bekg. nr. 1 af 5. januar 1982)	1037
59. Bekg. om ændring af bekg. om frugt- og grøntsagssaft m.m. (Miljøministeriets bekg. nr. 163 af 23. april 1982)	1037
60. Bekg. om ændring af bekg. om detailforhandling af levnedsmidler. (Miljøministeriets bekg. nr. 435 af 27. juli 1982)	1039
61. Bekg. om ændring af bekg. om kakao- og chokoladevarer. (Miljøministeriets bekg. nr. 452 af 9. august 1982)	1039
62. Bekg. om ændring af bekg. om konsummælkprodukter. (Landbrugsministeriets bekg. nr. 461 af 18. august 1982)	1040
63. Bekg. om marmelade og frugtgelé m.v. (Miljøministeriets bekg. nr. 479 af 27. august 1982)	1041
64. Bekg. om ændring af bekg. om tilsætningsstoffer til levnedsmidler. (Miljøministeriets bekg. nr. 672 af 20. december 1982)	1049

Lovsamling

Indholdsfortegnelse

65. Bekg. om ændring af bekg. om mærkning af færdigpakkede levnedsmidler bestemt til den endelige forbruger. (Miljøministeriets bekg. nr. 673 af 20. december 1982)	1049
66. Bekg. om ændring af bekg. om konsummælkprodukter. (Landbrugsministeriets bekg. nr. 675 af 20. december 1982)	1050
67. Bekg. om ændring af bekg. om tilvirkning, forhandling af ermol (fedtemulsioner) m.m. (Landbrugsministeriets bekg. nr. 677 af 20. december 1982)	1050
68. Bekg. om ændring af bekg. om tilvirkning, indførsel og forhandling af konsumis m.m. (Landbrugsministeriets bekg. nr. 678 af 20. december 1982)	1051
69. Bekg. om ændring af bekg. om tilvirkning, forhandling, udførsel og indførsel af ost og smelteost m.m. (Landbrugsministeriets bekg. nr. 681 af 20. december 1982)	1051
70. Bekg. om ændring af bekg. om modernælkserstatninger. (Landbrugsministeriets bekg. nr. 682 af 20. december 1982)	1052
71. Bekg. om materialer og genstande bestemt til at komme i berøring med levnedsmidler. (Miljøministeriets bekg. nr. 28 af 24. januar 1983)	1052
72. Bekg. om anprisninger med hensyn til næringsværdien af færdigpakkede levnedsmidler. (Miljøministeriets bekg. nr. 161 af 20. april 1983)	1053
73. Bekg. om smør m.v. (Landbrugsministeriets bekg. nr. 663 af 20. december 1983)	1055
74. Bekg. om forbud mod salg af levnedsmidler med indhold af jordnødder eller jordnøddeprodukter, hvori aflatoksin forekommer. (Miljøministeriets bekg. nr. 142 af 2. april 1984)	1065
75. Bekg. om ændring af bekg. om detailforhandling af levnedsmidler. (Miljøministeriets bekg. nr. 162 af 13. april 1984)	1067
76. Lov om margarine m.v. (Lov nr. 189 af 9. maj 1984)	1067

VI. Lægemedellov

1. Lov om ændring af lov om lægemidler. (Lov nr. 170 af 8. april 1981)	1071
2. Cirk. vedrørende allergenpræparater (registrering, kontrol). (Sundhedsstyrelsens cirk. af 1. september 1981)	1071
3. Medd. om udeladelse af kloroform i farmaceutiske specialiteter. (Sundhedsstyrelsens medd. af 15. september 1981)	1072
4. Skr. vedr. forhandling af blodposser. (Sundhedsstyrelsens skr. af 6. april 1982) ..	1072
5. Medd. vedrørende ansøgning om tilladelse til salg af ikke-registrerede farmaceutiske specialiteter. (Sundhedsstyrelsens medd. af 20. april 1982)	1073
6. Lov om ændring af lov om lægemidler. (Lov nr. 203 af 18. maj 1982)	1074
7. Bekg. om forhandling af lægemidler til forbrugere. (Indenrigsministeriets bekg. nr. 316 af 14. juni 1982)	1075
8. Bekg. om ændring af bekg. om forbrugerpakninger til farmaceutiske specialiteter, optaget i sundhedsstyrelsens specialitetsregister. (Sundhedsstyrelsens bekg. nr. 634 af 1. december 1982)	1076
9. Bekg. om forbrugerpakninger til lægemidler, omfattet af bekg. nr. 342 af 30. juni 1978 om undtagelse fra lov om lægemidler af visse vitamin- og mineralpræparater. (Sundhedsstyrelsens bekg. nr. 55 af 7. februar 1983)	1076
10. Medd. vedrørende varenumre for lægemidler m.m. (Sundhedsstyrelsens medd. af 17. juni 1983)	1078
11. Bekg. om registrering m.v. af færdigfremstillede veterinære lægemidler, der ikke er farmaceutiske specialiteter. (Indenrigsministeriets bekg. nr. 447 af 15. september 1983)	1078
12. Bekg. om afgifter for lægemidler og lægemiddelvirksomheder. (Indenrigsministeriets bekg. nr. 569 af 8. december 1983)	1079
13. Lov om ændring af lov om lægemidler. (Lov nr. 157 af 11. april 1984)	1080

VIII. Tilskud

1. Bekg. af lov om offentlig sygesikring. (Socialministeriets bekg. nr. 94 af 9. marts 1976)	1082
2. Cirk. om supplerende medicinhjælp efter de sociale pensionslove. (Socialministeriets cirk. af 11. november 1976)	1091
3. Lov om ændring af lov om offentlig sygesikring. (Lov nr. 211 af 18. maj 1977) ..	1092
4. Bekg. af fortegnelse over lægemidler, der er tilskudsberettigede efter sygesikringsloven. (Socialministeriets bekg. nr. 360 af 10. juli 1981)	1093
5. Bekg. om ændring af bekg. af fortegnelse over lægemidler, der er tilskudsberettigede efter sygesikringsloven. (Indenrigsministeriets bekg. nr. 92 af 19. marts 1984)	1094
6. Ændring af reglerne for tilskud til lægemidler efter sygesikringsloven. (Sundhedsstyrelsens medd. af 21. marts 1984)	1094
7. Lov om ændring af lov om offentlig sygesikring (medicintilskud). (Lov nr. 266 af 30. maj 1984)	1094
8. Bekg. af fortegnelse over lægemidler, der er tilskudsberettigede efter sygesikringslovens § 7, stk. 3. (Indenrigsministeriets bekg. nr. 267 af 30. maj 1984) ...	1095

IX. Uddannelse

1. Medd. om praktikanttiden. (Danmarks farmaceutiske Højskoles medd. af 1. september 1980)	1096
2. Medd. vedrørende adgangsbetingelserne for apoteksassistentuddannelsen. (Apoteksassistentnævnets medd. af 15. december 1982)	1097
3. Bekg. om tilskud for opretholdelse eller forøgelse af antallet af praktikantpladser i andre uddannelser end lærlingeuddannelser og erhvervsfaglige grunduddannelser. (Undervisningsministeriets bekg. nr. 168 af 22. april 1983)	1098
4. Bekg. om optagelse ved farmaceutuddannelsen på Danmarks farmaceutiske Højskole. (Undervisningsministeriets bekg. nr. 377 af 29. juli 1983)	1100
5. Bekg. om farmaceutisk kandidatuddannelse. (Undervisningsministeriets bekg. nr. 173 af 26. april 1984)	1106
6. Studieordning for 1. del af det farmaceutiske kandidatstudium for studerende, der optages på grundlag af en apoteksassistentuddannelse. (Danmarks farmaceutiske Højskoles medd. af juni 1984)	1111
7. Regl. for undervisningskurser ved det farmaceutiske kandidatstudium. (Danmarks farmaceutiske Højskoles regl. af juni 1984)	1113
8. Eksamensregler for det farmaceutiske kandidatstudium. (Danmarks farmaceutiske Højskoles regler af juni 1984)	1115

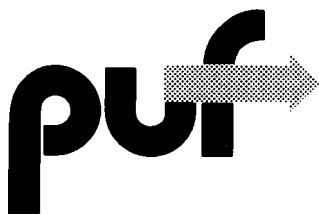

PUF-sekretariatets målsætning er: at formidle uddannelsesaktiviteter med det formål at ajourføre og øge farmaceuters erhvervskvalifikationer.

PUF-sekretariatet har siden starten i 1966 øget sit udbud fra 8 kurser i 1966 til 69 kurser i 1985. Antallet af kursuspladser er øget fra 510 pladser i 1966 til 1.501 pladser i 1985.

PUF-kursusprogram kan fås ved henvendelse til Kursussekretariatet, Danmarks Apotekerforening, Hammerichsgade 14, 1611 København V, tlf. (01) 11 02 76.

I. APOTEKERLOV

1. Sundhedsstyrelsens skrivelse af 18. maj 1978.

Skrivelse om opbevaring af lægemidler. (Til landets apoteker)

I skrivelse af 22. februar 1978 har DAK-laboratoriet anmodet sundhedsstyrelsen om, at bestemmelsen i Ph.Nord. 63, bind I, side 141: »Opbevaring på svalt sted skal finde sted ved 8-15°, mængder beregnet til kort tids forbrug må dog opbevares ved almindelig temperatur«, fortsat må være gældende for så vidt angår råvarer og præparater, der ikke er lanceret som farmaceutiske specialiteter, således at betegnelsen S* opretholdes i Takst for Standardpakninger, uanset at bestemmelsen ikke findes i Dansk Lægemiddelstandarder.

DAK-laboratoriet har endvidere oplyst, at der senest 1. juli 1978 vil blive bragt overensstemmelse i markeringerne af de specialiteter, der blev markedsført den 1. januar 1978 og som i specialitetstaksten er mærket S, mens de i DAK-77 er mærket S*.

Takst for Standardpakninger har optaget såvel lægemidler som ikke-lægemidler, og som lægemidler er optaget dels lægemidler, der er søgt optaget i sundhedsstyrelsens specialitetsregister i henhold til sundhedsstyrelsens meddelelse af 19. november 1975 vedrørende specialitetsregistrering efter lægemiddellovens § 49, stk. 2, for apotekspakkede lægemidler og dels magistrelle lægemidler.

I denne anledning skal man meddele, at sundhedsstyrelsen herved i medfør af § 50 i sundhedsstyrelsens bekendtgørelse nr. 586 af 1. december 1977 om indretning og drift af apoteker m.v. tillader, at de lægemidler, der er optaget i Takst for Standardpakninger og som, jfr. ovenstående, er søgt optaget i sundhedsstyrelsens specialitetsregister, indtil markedsføringen som farmaceutiske specialiteter, opbevares i overensstemmelse med de indtil 31. december 1977 gældende regler, og at de lægemidler, der er optaget i Takst for Standardpakninger, og som ikke er søgt optaget i sundhedsstyrelsens specialitetsregister, indtil 31. december 1978 opbevares i overensstemmelse med de indtil 31. december 1977 gældende regler.

*P.D.V.
Jens Overø / Bodil Strøh*

2. Sundhedsstyrelsens skrivelse af 19. december 1979.

Skrivelse om fritagelse for færdigvarekontrol af præparater, der samhandles mellem apotekerne. (Til landets apoteker)

I skrivelse af 12. december 1978 til apotekerne meddelte sundhedsstyrelsen tilladelse til, at apoteks fremstilling af lægemidler beregnet til levering til et andet apotek indtil 1. januar 1980 fritoges for den i sundhedsstyrelsens bekendtgørelse nr. 496 af 12. september 1977 om fremstilling, kontrol, lagerhold og forhandling af lægemidler i § 12, stk. 6, nr. 3, nævnte prøveudtagning og afprøvning, såfremt de pågældende lægemidler ikke kunne fremskaffes

Lovsamling

Apotekerlov, 2 → 3

fra en virksomhed, hvor den nævnte afprøvning finder sted.

I skrivelse af 16. oktober 1979 har Danmarks Apotekerforening anmodet om forlængelse af denne tilladelse for så vidt angår doserede og sterile lægemidler indtil 31. december 1982. Sundhedsstyrelsen har i forbindelse hermed modtaget en af foreningen udarbejdet oversigt over den samhandel, der har fundet sted apotekerne imellem udenfor produktionskoncentreringen.

Det er sundhedsstyrelsens opfattelse, at der fortsat er behov for samhandel apotekerne imellem af apoteksfremstillede lægemidler, der ikke fremstilles af produktionsapotekerne eller af de kontrollerede laboratorier. Det er endvidere sundhedsstyrelsens opfattelse, at det vil være uhensigtsmæssigt på nuværende tidspunkt at kræve, at der skal gennemføres en prøveudtagning og afprøvning af denne produktion, da apotekernes fremtidige produktionsopgaver endnu ikke er afklaret og først kan forventes afklaret i forbindelse med vedtagelsen af en ny apotekerlov. På denne baggrund skal man meddele, at sundhedsstyrelsen herved forlænger den nævnte tilladelse indtil videre.

Det skal dog bemærkes, at ovennævnte tilladelse ikke er til hinder for, at sundhedsstyrelsen, når særlige forhold gør sig gældende, kan forlange, at der foretages prøveudtagning og afprøvning af enkeltpræparater.

P.D.V.

Jens Overø / Bodil Strøh

3. Sundhedsstyrelsens cirkulære af 17. juni 1981.

Cirkulære om ændringer i medicintaksten.

(Til landets apoteker)

Ved kongelig resolution af 12. juni 1981 er stadfæstet følgende ændringer i »Regler for beregning af prisen for salg af lægemidler til forbrugere«, som ændret senest ved kongelig resolution af 6. juni 1980:

- I § 7, stk. 1, 1A ændres 150 øre til 500 øre
- I § 7, stk. 1, 1B ændres 200 øre til 500 øre og 50 øre til 150 øre
- I § 7, stk. 1, 1C ændres 200 øre til 500 øre og 50 øre til 150 øre og 50 øre til 150 øre
- I § 7, stk. 1, 2 ændres 300 øre til 500 øre og 100 øre til 200 øre
- I § 7, stk. 1, 3B ændres 20 øre til 30 øre
- I § 7, stk. 1, 3D ændres 400 øre til 800 øre og 30 øre til 40 øre
- I § 7, stk. 1, 4 ændres 600 øre til 1000 øre og 100 øre til 200 øre
- I § 7, stk. 1, 7 ændres 300 øre til 500 øre og 50 øre til 100 øre
- I § 7, stk. 1, 8A ændres 1000 øre til 1200 øre
- I § 7, stk. 1, 8B ændres 200 øre til 600 øre og 100 øre til 200 øre og 100 øre til 200 øre
- I § 7, stk. 1, 9A ændres 175 øre til 300 øre
- I § 11, stk. 4 ændres 39% til 41,5%
- I § 11, stk. 5 ændres 39% til 41,5%

Ændringen træder i kraft den 6. juli 1981

Medicintakst 1981 forventes udsendt medio august

P.D.V.

Jens Overø / Jørgen Kvist

4. Sundhedsstyrelsens meddelelse af 28. august 1981.

Meddelelse vedrørende parfumeafgift for visse farmaceutiske specialiteter til hudpleje.

(Til apoteker og sygehusapoteker)

Foranlediget af afgørelse i nævnet vedrørende merværdiafgift m.v. har ministeriet for skatter og afgifter meddelt sundhedsstyrelsen, at følgende farmaceutiske specialiteter ved udlevering uden recept vil være omfattet af afgiftspligten efter parfumeafgiftsloven.

D.sp.nr. 3004 Calmurill, creme
D.sp.nr. 4188 Carbamid
D.sp.nr. 4188 Carbamid uparfumeret
D.sp.nr. 4058 Coldcreme
D.sp.nr. 4058 Coldcreme uparfumeret
D.sp.nr. 4059 Dermotel
D.sp.nr. 4059 Dermotel uparfumeret
D.sp.nr. 4087 Glykoderm
D.sp.nr. 4087 Glykoderm uparfumeret

De pågældende farmaceutiske specialiteter vil fortsat være afgiftsfritaget ved udlevering efter recept, og sådanne recepter skal ekspederes på tilsvarende måde som recepter på ikke receptpligtige lægemidler.

Præparaterne vil i specialitetstaksten foreløbigt blive mærket med H-P i stedet for udleveringsgruppe H.

Ordningen træder i kraft den 31. august 1981.

*P.D.V.
Jens Overø / Bodil Strøh*

5. Sundhedsstyrelsens cirkulære af 22. oktober 1981.

Cirkulære om ændringer i medicintaksten.

(Til landets apoteker)

Ved kongelig resolution af 20. oktober 1981 er stadfæstet følgende ændringer i »Regler for beregning af prisen for salg af lægemidler til forbrugere«, som ændret senest ved kongelig resolution af 12. juni 1981:

I § 1, stk. 1 ændres 58% til 60%.
I § 11, stk. 4 ændres 41,5% til 45%.
I § 11, stk. 5 ændres 41,5% til 45%.
I § 13, stk. 1 ændres 220 øre til 225 øre.

Ændringen træder i kraft den 26. oktober 1981.

*P.D.V.
Bodil Strøh / K. G. Astrup*

6. Sundhedsstyrelsens skrivelse af 10. december 1981.

Skrivelse om indsendte § 5-recepter.

(Til landets apoteker)

Ved kontrol af § 5-lægemidler via sundhedsstyrelsens edb-liste er der i den seneste tid opstået misforståelser vedrørende lægers telefoniske rekvisitioner af § 5-lægemidler, idet der er registreret rekvisitioner, som ved forespørgsel hos lægen er oplyst værende ordineret til enkelte patienter.

Det har ved nærmere undersøgelse af recepterne vist sig, at der på de omhandlede telefonrecepter fra apotekets side er påført patientens navn, men ikke cpr-nummer, hvorfor ordinationen ved edb-registreringen er blevet noteret som rekvisition til lægens eget brug.

Da det i øvrigt ofte er vanskeligt på telefonrecepterne at læse de påførte cpr-numre og kodenumre, skal sundhedsstyrelsen meget indtrængende indskærpe, at apotekerne ved udfærdigelse af telefonrecepter nøje overholder reglerne herfor og påser, at telefonrecepter på § 5-lægemidler er påført tydeligt læge-cpr-nummer, patient-cpr-nummer, patientens navn, lægemidlets art, mængde og dosering, samt tydelig angivelse af kodenummer og pakningsantal.

Man skal endvidere anmode om, at der ikke »hulles« oveni det skrevne.

P.D.V.

Michael von Magnus / Liisberg-Larsen

7. Sundhedsstyrelsens vejledning af 22. december 1981.

Vejledning vedrørende ombygning/nybygning m.v. af apoteker, apoteksfilialer samt apoteksudalg.

I henhold til §§ 2, stk. 1 og 32 i sundhedsstyrelsens bekendtgørelse af 1. december 1977 om indretning og drift af apoteker m.v. må et apotek, en apoteksfilial eller et apoteksudalg ikke bygges, indrettes, ombygges eller udvides, medmindre sundhedsstyrelsen har godkendt planerne herfor.

Til brug for sundhedsstyrelsens vurdering af planerne, skal man anmode om, at der på et tidligt tidspunkt i projekteringsfasen forelægges sundhedsstyrelsen et skitseprojekt, evt. opdelt i etaper. Skitseprojektet, der bedes indsendt i to eksemplarer, skal indeholde de vigtigste bestanddele af projektet, og der skal ved ombygningen eller udvidelser medfølge en plan over den nuværende indretning. Endvidere skal der medsendes et overslag over de udgifter, evt. opdelt i etaper, der antages at være forbundet med hele projektet.

Sundhedsstyrelsen vil foretage en vurdering af projektet og vil herefter meddele, i hvilket omfang skitseprojektet og den tilhørende økonomiske ramme vil kunne danne grundlag for udarbejdelsen af et endeligt projekt.

Sundhedsstyrelsen forventer, at denne del af behandlingstiden er af størrelsesordenen 2 måneder.

Herefter kan detailprojektet udarbejdes, og der skal gøres opmærksom på, at dette, forinden planerne iværksættes, skal fremsendes til sundhedsstyrelsen til endelig godkendelse. Planerne skal på dette tidspunkt omfatte tegninger i størrelsen 1:100 i plan og bedes fremsendt i to eksemplarer. Placeringen af inventardele skal være angivet. Der skal endvidere vedlægges en beskrivelse af indretningen, hvor denne ikke umiddelbart fremgår af tegningerne samt en beskrivelse af materialevalget.

Sammen med detailtegningerne skal der fremsendes et endeligt overslag over udgifterne

fordelt på apoteksopgørelsens konti og evt. ejendomskonti samt en oversigt over projektets økonomiske konsekvenser for apotekets opgørelse af omsætning og overskud. Overslaget skal være så realistisk som muligt, da det kun kan forventes, at mindre overskridelser vil blive godkendt ved gennemgangen af det endelige byggeregnskab.

Efter at detailplanerne og det økonomiske overslag er godkendt af sundhedsstyrelsen, må der ikke foretages ændringer, der fagligt eller økonomisk har betydning for projektet, medmindre sundhedsstyrelsen har godkendt disse.

Når projektet er afsluttet, skal der fremsendes meddelelse herom til sundhedsstyrelsen. Samtidig skal der fremsendes plantegninger for hele apoteket, apoteksfilialen eller apoteksudsalget i størrelsesforholdet 1:100, som viser den endelige indretning. Plantegningerne, hvoraf et eksemplar senere vil blive returneret til opbevaring sammen med visitatsberetningerne, skal indsendes i 5 eksemplarer.

En samlet regnskabsopstilling over de med projektet forbundne udgifter skal indsendes til sundhedsstyrelsen snarest muligt efter projektets afslutning. Regnskabsopstillingen skal indeholde en fordeling mellem apoteksopgørelsens konti og evt. ejendomskonti. Endvidere bør store udgiftsposter ledsages af forklarende tekst. Såfremt der er tale om overskridelser i forhold til det endelige overslag af udgifterne, må der redegøres for baggrunden herfor, idet det som ovenfor anført kun kan forventes, at mindre overskridelser vil blive godkendt. Såfremt der som følge af ejendomsændringer bliver tale om ændring af huslejen for lokalerne, eller der som følge af nybygning bliver tale om fastsættelse af ny husleje, må materiale til belysning heraf fremlægges, jfr. den gældende vejledning til brug ved opgørelse af apotekers omsætning og overskud.

Nærværende vejledning erstatter sundhedsstyrelsens vejledning af 27. marts 1980 vedrørende ansøgning om godkendelse af planer for indretning af apotek, apoteksfilial samt apoteksudsalg.

Jens Overø / Bodil Strøb

8. Sundhedsstyrelsens meddelelse af 22. december 1981.

Meddelelse om ændring af proceduren om afskrift af visse recepter og rekvisitioner på euforiserende stoffer (§ 5-lægemidler). (Til apoteker og sygehusapoteker)

Sundhedsstyrelsen har fra veterinærdirektoratet modtaget en anmodning om, at kredsdyrlægerne underrettes om dyrlægers ordination af euforiserende stoffer. Det er kredsdyrlægerne, der fører tilsyn med dyrlæger, herunder med dyrlægers forbrug af euforiserende stoffer, og sundhedsstyrelsen er derfor enig i det hensigtsmæssige i, at kredsdyrlægerne underrettes om disse ordinationer.

Sundhedsstyrelsen har på baggrund heraf ladet udarbejde særlige (grønne) lister til brug ved indberetning af dyrlægers ordination af kopieringspligtige stoffer (§ 5-lægemidler). Disse lister, hvoraf vedlægges 5 eksemplarer, skal med virkning fra 1. januar 1982 anvendes ved kopiering af dyrlægeordinationer, d.v.s. såvel ordinationer til brug i praksis som ordinationer til det enkelte dyr.

På de hvide lister skal herefter alene opføres lægers ordination af kopieringspligtige lægemidler til brug på sygehuse m.v., tandlægers ordination af kopieringspligtige lægemidler (i de tilfælde hvor sundhedsstyrelsens særlige tilladelse foreligger), samt skibsføreres og redderes rekvirering af kopieringspligtige lægemidler. Det kan oplyses, at der er lavet et nyt oplag af de hvide lister i overensstemmelse med ovenstående ændring, men restoplag af hidtidige hvide lister kan opbruges først.

Det bemærkes, at apotekerne senest 8 dage efter månedens udgang til sundhedsstyrelsens receptforsendelse skal indsende blad 1 af såvel hvide som grønne lister. Blad 2 af de

hvide lister sendes som hidtil til den lokale embedslægeinstitution, medens blad 2 af de grønne lister sendes til den kredsdyrlæge i hvis område apoteket er beliggende. Blad 3 er til apotekets eget brug. Listerne skal dog kun indsendes, såfremt der har været ordinationer af den omhandlede art.

Til orientering vedlægges oversigt over kredsdyrlægerne.

P.D.V.

Jens Overø / Bodil Strøh

9. Sundhedsstyrelsens meddelelse af februar 1982.

Retningslinier for statsgaranti for lån til apotekere til overtagelse af apotek.

Ved tekstanmærkninger på de årlige finanslove har der siden 1974 været hjemmel for at yde statsgaranti for lån, som apotekere optager i private pengeinstitutter i forbindelse med overtagelse af apotek eller etablering af apotek, apoteksfilial og apoteksdrevne udsalg.

De nærmere vilkår for afgivelse af garanti, der i de enkelte tilfælde vil blive givet af bestyrelsen for apotekerfonden, fastsættes ifølge tekstanmærkningernes ordlyd af indenrigsministeren.

Indenrigsministeriet har herefter på grundlag af indstilling fra apotekerfondens bestyrelse fastsat følgende bestemmelser:

1. Staten (apotekerfondens bestyrelse) kan som selvskyldnerkautionist garantere for lån til en apoteker i bank eller sparekasse til overtagelse af apotek, oprettelse af nyt apotek og oprettelse af apoteksfilial eller apoteksudsalg.
2. Garantien omfatter ved apoteksovertagelser lån til
 - a. køb af det på apoteket værende inventar og varelager i det omfang, inventaret og varelageret står i passende forhold til apotekets behov og er i brugbar og efter forholdene tidssvarende stand, jfr. apotekerlovens § 23, stk. 1.
 - b. supplerings af det under a. nævnte inventar og varelager i kontinuitet af overtagelsen i det omfang, en sådan supplerings skønnes rimelig.
 - c. driftskapital (udestående fordringer), bedømt i forhold til størrelsen af apotekets gennemsnitlige udestående fordringer.
 - d. overtagelsesudgifter, herunder udgifter til forudbetaling af husleje og huslejedepositum, bestemt efter de faktiske udgifter hertil.I ganske særlige tilfælde kan garantien endvidere omfatte lån til
 - e. køb af varevogn(e). Garanti for lån hertil kan dog kun forventes afgivet, såfremt apoteket har et ekstraordinært kørselsbehov i forbindelse med betjening af apoteksfilialer, apoteksudsalg eller håndkøbsudsalg.
3. Ved nyoprettelse af apoteker, apoteksfilialer eller apoteksudsalg omfatter garantien lån til indretningsudgifter samt til de under 2. a.-e. nævnte udgifter i forbindelse med oprettelsen.
4. Statsgaranti kan ikke ydes for lån til køb af ejendomme, hvor apotek, apoteksfilial eller apoteksudsalg er eller agtes indrettet. Statsgaranti kan heller ikke ydes for lån til flytning, modernisering og ombygning af apotek eller til senere supplerings af inventar, varelager og driftskapital.
5. Statens garanti vil omfatte såvel lånets hovedstol som rettidig betaling af renter og afdrag. Statsgarantien nedsættes hvert år svarende til afdragene på lånet. Det vil normalt være en forudsætning, at lånet afdrages med lige store regelmæssigt forfaldende afdrag over en periode på højst 20 år, idet dog den del af lånet, der vedrører overtagelse og supplerings af varelager, vil kunne være afdragsfrit. Garantien for lån til nyetablering af apotek, apoteksfilial eller apoteksudsalg vil for så vidt angår den del af lånet, der vedrører

- ikke-værdiforøgende indretningsudgifter, blive nedskrevet efter bestemmelse af apotekerfondens bestyrelse i de enkelte sager, i almindelighed dog med 15% årligt.
6. Statsgaranti kan ikke forventes afgivet, hvis lånevilkårene efter en samlet bedømmelse skønnes at være urimelige. Det bør så vidt muligt søges opnået, at lånet er uopsigeligt fra bankens eller sparekassens side, bortset fra misligholdelsestilfælde eller opsigelse af statsgarantien.
 7. Som sikkerhed for statens selvskyldnerkaution, der stilles under forudsætning af, at banken eller sparekassen ikke kræver yderligere sikkerhed for långivningen, vil der skulle stilles sikkerhed for apotekerfondens eventuelle regreskrav. Sikkerhed stilles i form af pant i apotekets varelager og inventar. I det omfang pantet ikke giver fyldestgørende sikkerhed, således for lån til driftskapital (udestående fordringer) m.v., vil der af apotekerfonden blive stillet krav om yderligere sikkerhed, f.eks. gennem pantsætning af pantebreve i fast ejendom, forsikringspolicer o.lign.
 8. Inventar og varelager skal, i det omfang pantsætning er sket i henhold til pkt. 7, holdes forsikret for fuld værdi, og ved afgivelse af garanti vil der blive krævet erklæring fra apotekeren om, at de pågældende ejendele er forsikret, og at vedkommende forsikrings-selskab er underrettet om, at eventuel forsikringssum kun må udbetales til apotekeren med apotekerfondens samtykke.
 9. Fremgangsmåden ved udyttelse af statsgarantiordningen vil være den, at apotekeren hos en bank eller sparekasse indhenter et – eller eventuelt flere alternative – lånetilbud afgivet under forudsætning af sikring ved statens selvskyldnerkaution. Tilbuddet eller kopi heraf indsendes til apotekerfonden, adr. Sundhedsstyrelsen, Store Kongensgade 1, 1264 København K, med ansøgning om statsgaranti. Ansøgningen ledsages af oplysninger om apotekerenes formueforhold og eventuelt af konkretiserede tilbud om sikring af den del af apotekerfondens regreskrav, som ikke kan dækkes ved pant i inventar og varelager.
Ansøgningen vil herefter blive behandlet af apotekerfondens betyrelse, der på statens vegne afgiver garantien. Efter afgivet garanti skal apotekeren hvert år indsende statusopgørelse sammen med opgørelsen over apotekets omsætning og overskud.

Foranstående retningslinier træder i stedet for de i februar 1977 udsendte retningslinier vedrørende samme spørgsmål.

10. Sundhedsstyrelsens bekendtgørelse nr. 609 af 1. december 1982.

Bekendtgørelse om ændring af bekendtgørelse om rekvirering og udlevering af lægemidler m.v.

I medfør af § 26, stk. 2, og § 41 i lov om apotekervæsenet (indenrigsministeriets lovbekendtgørelse nr. 513 af 24. september 1975) fastsætter sundhedsstyrelsen hermed følgende ændringer af og tilføjelser til sundhedsstyrelsens bekendtgørelse nr. 585 af 1. december 1977 om rekvirering og udlevering af lægemidler m.v.:

§ 1

1. Der tilføjes et nyt § 2, stk. 10a:

»Stk. 10a. Hvis en receptudsteder ønsker, at et ordineret lægemiddel, som ikke er medtaget i sundhedsstyrelsens fortegnelse over farmaceutiske specialiteter, som kan nedsætte evnen til at betjene motorkøretøjer m.v., på samme måde skal forsynes med et advarselssymbol, jfr. § 7, stk. 9, skal det fremgå af recepten. Påtegningen skal anføres umiddelbart under ordinationen«.

2. § 5, stk. 3, formuleres således:

»Stk. 3. Afskrift skal foretages af alle øvrige ordinationer, herunder af ordinationer af læge-

Lovsamling

Apotekerlov, 10 → 11

midler til brug på sygehuse m.v., af dyrlægers ordinationer af lægemidler samt af skibsføreres og rederes rekvirering af lægemidler. Afskrifterne foretages på blanketter udfærdiget af sundhedsstyrelsen og i overensstemmelse med de på disse anførte regler. Blanketterne indsendes – dog kun såfremt der har været ordinationer – månedsvis og senest 8 dage efter månedens udgang til sundhedsstyrelsens receptforsendelse og til embedslægen henholdsvis kredsdyrlægen«.

3. Der tilføjes et nyt § 7, stk. 9:

»Stk. 9. Ved udlevering efter recept af lægemidler, som ifølge receptudstederens påtegning ønskes mærket med en advarsel om, at lægemidlet kan nedsætte evnen til at betjene motorkøretøjer m.v., jfr. § 2, stk. 10a, skal apoteket forsyne lægemidlet med et advarselsymbol efter følgende retningslinier. Symbolet skal være en ligesidet trekant med en sidelængde på mindst 10 mm. Trekanten skal bestå af en rød ramme af ca. 2 mm's bredde på hvid bund og skal ved påsætningen orienteres med spidsen opad«.

4. Bilag I ændres således:

I gruppe A slettes: »Cefalosporiner«.

I gruppe B optages: »Cefalosporiner«, »ditranol« og »vitamin A-holdige lægemidler indeholdende mere end 25.000 IE A-vitamin pr. gram eller i doserede lægemidler indeholdende mere end 5.000 IE pr. enkelt dosis«.

§ 2

Bekendtgørelsen træder i kraft den 1. januar 1983. Bestemmelsen under punkt 4, vedrørende vitamin A-holdige lægemidler træder dog først i kraft den 1. juni 1983.

Sundhedsstyrelsen, den 1. december 1982

P.D.V.

Jens Overø / Bodil Strøh

11. Sundhedsstyrelsens cirkulæreskrivelse af 24. marts 1983.

Cirkulæreskrivelse om ændringer i medicintaksten m.v.

(Til landets apoteker samt fremstillere og forhandlere af farmaceutiske specialiteter)

Ved kongelig resolution af 7. marts 1983 er stadfæstet følgende ændringer i »Regler for beregning af prisen for salg af lægemidler til forbrugere«, som ændret senest ved kongelig resolution af 20. oktober 1981:

Ad § 11, stk. 4:

Bestemmelsen udgår.

Ad § 11, stk. 5:

§ 11, stk. 5 ændres til § 11, stk. 4.

Bestemmelsen affattes således: »Registerprisen for farmaceutiske specialiteter beregnes ved til den til sundhedsstyrelsen anmeldte indkøbspris (AIP) pr. pakning eksklusive merværdiafgift af vedkommende præparat at lægge:

for	AIP	≤	20 kr.	65% af AIP +	1,75 kr.
	20 kr. < AIP	≤	80 kr.	55% af AIP +	3,75 kr.
	80 kr. < AIP	≤	500 kr.	35% af AIP +	19,75 kr.
	500 kr. < AIP	≤	10.000 kr.	30% af AIP +	44,75 kr.
	10.000 kr. < AIP			25% af AIP +	544,75 kr.

Til det fremkomne beløb lægges den i henhold til lovgivningen om »almindelig omsætningsafgift fastsatte afgift«.

Ad § 11, stk. 6, 7 og 8:

Ændres til § 11, stk. 5, 6 og 7.

Ændringerne træder i kraft den 28. marts 1983.

Alle apoteksudsalgspriserne på de fabriksfremstillede specialiteter er udregnet efter de ovenfor anførte regler og bliver offentliggjort i specialitetstaksten med virkning fra den 28. marts 1983.

P.D.V.
Jørgen Kvist / K. G. Astrup

12. Sundhedsstyrelsens meddelelse af 11. maj 1983.

**Meddelelse vedrørende EDB på apotekerne.
(Til landets apoteker)**

I meddelelse af 31. januar 1980 anførte sundhedsstyrelsen, at man ikke var sindet at godkende udgifter til indkøb eller leasing af EDB-anlæg på apotekernes opgørelse af omsætning og overskud. Begrundelsen herfor var, at sundhedsstyrelsen fandt det hensigtsmæssigt, at der blev foretaget en samlet vurdering af spørgsmålet om apotekernes anvendelse af EDB, forinden der i større omfang blev investeret i EDB-udstyr på apotekerne.

I februar 1982 modtog sundhedsstyrelsen en rapport fra Danmarks Apotekerforening vedrørende forløbet af forsøg med EDB på apotekerne, idet foreningen anmodede om styrelsens stillingtagen til anvendelsen af EDB på apotekerne. Rapporten gav sundhedsstyrelsen anledning til at indhente supplerende oplysninger, og en redegørelse for styrelsens indstilling til spørgsmålet om anvendelse af EDB på apotekerne blev i september 1982 forelagt indenrigsministeriet.

I sin indstilling anførte sundhedsstyrelsen, at man fandt, at en række opgaver på apotekerne vedrørende receptekspedition og regnskabsmæssige funktioner med fordel kunne løses gennem anvendelse af EDB. Endvidere gav sundhedsstyrelsen udtryk for, at man fandt, at det var den enkelte apoteker, der selv måtte træffe beslutning om anvendelse af EDB og herunder tage stilling til, hvilket udstyr der i givet fald skulle anskaffes. Endelig fremhævede sundhedsstyrelsen det nødvendige i, at der blev stillet krav til de data, som EDB-anlæg på apotekerne producerede, således at EDB-registrerede oplysninger fra de enkelte apoteker kunne udnyttes af de centrale myndigheder f.eks. til statistiske formål.

Indenrigsministeriet har i november 1982 tilsluttet sig sundhedsstyrelsens synspunkter, men samtidig præciseret, at en eventuel indførelse af EDB på de enkelte apoteker skal ske uden at medicinpriserne påvirkes heraf, og dette gælder også andet udstyr til eventuel kompensation for den skitserede EDB-model. Det følger heraf, at udgifter til anskaffelse og drift af EDB på det enkelte apotek skal modsvarer af tilsvarende besparelser på apoteket.

I det følgende vil sundhedsstyrelsen nærmere redegøre for, hvilke forudsætninger der gælder, for at udgifter til anskaffelse af EDB på apotekerne vil kunne godkendes som en udgift på apotekets årlige opgørelse af omsætning og overskud:

1. Det forventes, at den enkelte apoteker nøje har overvejet, hvilke konkrete opgaver apoteket med fordel vil kunne løse ved anvendelse af EDB, og hvilket udstyr der er velegnet til løsning af disse opgaver.
2. Det forudsættes, at den enkelte apoteker nøje har overvejet, hvilke kompenserende besparelser der kan opnås ved anvendelse af EDB, således at ovennævnte påbud fra indenrigsministeriet overholdes, og således at apotekeren i givet fald kan redegøre herfor.
3. Udgifter til køb af EDB-anlæg (hardware) skal opføres på inventarkontoen, medens udgifter til leasing skal opføres på en særskilt post på konto 10.

Lovsamling

Apotekerlov, 12 → 13

Driftsudgifterne, herunder udgifter til programmering (software), skal opføres på en særskilt post på konto 10.

Vedligeholdelsesudgifter skal specificeres særskilt på konto 3b.

Sundhedsstyrelsens vejledning og opgørelsesskemaet vil blive rettet i overensstemmelse hermed.

4. Sundhedsstyrelsen vil ikke stille krav om, at bestemte opgaver skal løses, såfremt der anskaffes EDB-udstyr.

I de tilfælde, hvor udstyret imidlertid anvendes til taksation af lægemidler, skal anlægget kunne anvende Danmarks Apotekerforenings takstdatabase.

I de tilfælde, hvor anlægget anvendes til registrering af receptoplysninger med henblik på udarbejdelse af opgørelser til kommunale, amtskommunale eller centrale instanser, skal anlægget være således udformet, at det kan levere oplysninger om de behandlede recepter efter følgende retningslinier:

a. Indholdet skal svare til det til enhver tid fastsatte af sundhedsstyrelsen, jfr. § 37, stk. 2, i bekendtgørelse af lov om apotekervæsenet, og det til enhver tid aftalte mellem Danmarks Apotekerforening på den ene side og henholdsvis Amtsrådsforeningen i Danmark, Frederiksberg og København kommune på den anden side.

b. Anlægget skal kunne opbevare receptoplysninger fra mindst én måneds receptkædpeditioner.

c. Oplysningerne skal kunne leveres i form af udskrifter.

Apoteket skal tillige sikre sig, at der er udbygningsmuligheder til stede, således at anlægget vil kunne levere oplysningerne på disketter eller kunne sende oplysningerne gennem det af Post- og Telegrafvæsenet etablerede datanet til Datacentralen af 1957 I/S og Kommunedata I/S.

Samtidig bortfalder sundhedsstyrelsens meddelelse af 31. januar 1980 om EDB-udgifter på apotekerne.

P.D.V.

Jens Overø / Bodil Strøh

13. Sundhedsstyrelsens cirkulæreskrivelse af 31. maj 1983.

Cirkulæreskrivelse om ændringer i medicintaksten.

(Til landets apoteker)

Ved kongelig resolution af 6. maj 1983 er stadfæstet følgende ændringer i »Regler for beregning af prisen for salg af lægemidler til forbrugere«, som ændret senest ved kongelig resolution af 7. marts 1983:

§ 11 affattes således:

»§ 11. For farmaceutiske specialiteter beregner sundhedsstyrelsen en registerpris, der offentliggøres af sundhedsstyrelsen i specialitetstaksten.

Stk. 2. Registerprisen beregnes ved til den til sundhedsstyrelsen i medfør af lov om lægemidler § 22 anmeldte indkøbspris (AIP) pr. pakning (eksklusive moms) at lægge:

for	AIP ≤	20 kr.	65% af AIP +	1,75 kr.
20 kr. <	AIP ≤	80 kr.	55% af AIP +	3,75 kr.
80 kr. <	AIP ≤	500 kr.	35% af AIP +	19,75 kr.
500 kr. <	AIP ≤	10.000 kr.	30% af AIP +	44,75 kr.
10.000 kr. <	AIP		25% af AIP +	544,75 kr.

Til det fremkomne beløb lægges den i henhold til lovgivningen om almindelig omsætningsafgift fastsatte afgift.

Stk. 3. Der afrundes efter de i § 1, stk. 3, angivne regler.

Stk. 4. Sundhedsstyrelsen ændrer specialitetstaksten i overensstemmelse med anmeldte ændringer i indkøbspriser eller indkøbspriser for nye specialiteter. Sundhedsstyrelsen offentliggør ændringer i specialitetstaksten og fastsætter ved offentliggørelsen det tidspunkt, fra hvilket ændringerne har virkning. Offentliggørelse finder normalt sted hver 14. dag.

Stk. 5. Forbrugerprisen for farmaceutiske specialiteter beregnes ved til registerprisen eventuelt at lægge recepturgebyr og tillæg for særlige ydelser efter reglerne i afsnit IV og V, jfr. dog stk. 7.

Stk. 6. Forbrugerprisen for farmaceutiske specialiteter, der ikke er optaget i specialitetstaksten, og som udleveres efter særlig tilladelse fra sundhedsstyrelsen, beregnes efter foranstående regler, jfr. dog stk. 7.

Stk. 7. Forbrugerprisen for lægemidler, der udleveres fra statens seruminstitutter og for blodprodukter fra private producenter af tilsvarende art som Statens Seruminstututs blodprodukter, er den pris hvortil de af instituttet/grossisten leveres til apoteket. Såfremt de leveres til apoteket uden vederlag, kan der ikke for disse lægemidler beregnes nogen forbrugerpris«.

§ 15, stk. 6, affattes således:

»Stk. 6. Rabat efter stk. 2-5 ydes dog ikke ved levering af de i § 11, stk. 7 nævnte lægemidler«.

Ændringerne er en konsekvens af de pr. 28. marts 1983 gennemførte ændringer, de er alene af formuleringsteknisk karakter, og træder i kraft straks.

P.D.V.
Jørgen Kvist / K. G. Astrup

14. Sundhedsstyrelsens cirkulæreskrivelse af 21. juli 1983.

Cirkulæreskrivelse om ændringer i medicintaksten. (Til landets apoteker)

Ved kongelig resolution af 13. juli 1983 er stadfæstet følgende ændringer i »Regler for beregning af priser for salg af lægemidler til forbrugere«, som ændret senest ved kongelig resolution af 6. maj 1983:

I § 13, stk. 1, ændres 225 øre til 200 øre.

Ændringen træder i kraft 1. august 1983.

P.D.V.
Jens Overø

15. Sundhedsstyrelsens meddelelse af 4. oktober 1983.

Meddelelse om ændringer i medicintaksten. (Til landets apoteker samt fremstillere og forhandlere af farmaceutiske specialiteter)

Som det fremgår af medicintakst 1983/2 (gældende fra den 10. oktober 1983), som i disse

Lovsamling

Apotekerlov, 15 → 16

dage udsendes, er der i »Regler for beregning af prisen for salg af lægemidler til forbrugere« foretaget følgende ændringer:

I § 1, stk. 1, ændres »60%« til »59%« og ordene »og eventuelt gebyr for særlig pakningsstørrelse«, udgår.

I § 7, stk. 1, nr. 2, ændres »500« til »800«.

I § 7, stk. 1, nr. 3A, ændres »715« til »875«.

I § 7, stk. 1, nr. 3B, ændres »30« til »40«.

I § 7, stk. 1, nr. 3C, ændres »40« til »60«.

I § 7, stk. 1, nr. 3D, ændres »800« til »1000«.

I § 7, stk. 1, nr. 3D, ændres »40« til »50«.

I § 7, stk. 1, nr. 8A, ændres »1200« til »1500«.

I § 7, stk. 1, nr. 8B, ændres »600« til »900«.

§ 11, stk. 2, første afsnit affattes således:

»Stk. 2. Registerprisen beregnes ved til den til sundhedsstyrelsen i medfør af lov om lægemidler § 22 anmeldte indkøbspris (AIP) pr. pakning (eksklusive moms) at lægge 99% af følgende beløb«:

§ 11, stk. 3, affattes således:

»Stk. 3. Efter den i stk. 2 anførte beregning er gennemført, afrundes efter almindelige regler til det nærmeste (øre)beløb, der kan deles med 5.«

I § 12 ændres »som angivet for registerprisen i § 1, stk. 3.« til »som angivet i § 11, stk. 3.«

§ 13, stk. 2 ophæves.

§ 14, stk. 2 affattes således:

»Stk. 2. Ved ekspedition under vagttjeneste eller tilkaldevagttjeneste mellem kl. 20 og kl. 8.30, på lørdage dog fra kl. 14 samt på søn- og helligdage tillægges et gebyr for den samlede ekspedition på 1000 øre. Vagtgebyr tillægges dog ikke ved ekspedition af recepter, dateret en af de datoer, vagten omfatter.«

§ 14, stk. 3 ophæves.

I § 15, stk. 5, ændres »10.000 kr.« til »50.000 kr.« (forekommer 2 gange).

Apoteksudsalgspriser på såvel de fabriksfremstillede som de apoteksfremstillede specialiteter er udregnet efter de ændrede regler og bliver offentliggjort i specialitetstaksten med virkning fra samme dato.

P.D.V.
Jens Overø

16. Sundhedsstyrelsens vejledning af 22. december 1983.

Vejledning til brug ved opgørelse af apotekers omsætning og overskud.

(Til landets apoteker)

Ved udfærdigelse af opgørelse af apotekers omsætning og overskud for årene 1983 og 1984 skal nedenfor anførte retningslinier anvendes. Visse procentsatser, beløbsgrænser o.lign. fastsættes årligt. for året 1984 vil disse satser m.v. blive meddelt apotekerne ultimo 1984. Herudover vil der for året 1984 kun blive foretaget ændringer, såfremt lovændringer eller andre særlige forhold nødvendiggør dette, apotekerne vil i givet fald hurtigst muligt blive underrettet herom.

Det bemærkes, at der for apoteker, der driver apoteksfilialer, skal udarbejdes opgørelser såvel for den samlede apoteksvirksomhed som for apoteket excl. apoteksfilial(er) og for apoteksfilial(erne) alene efter de retningslinier, der er anført i afsnit IV.

I. Indtægter

Ved bruttoomsætning forstås de fulde beløb, excl. merværdiafgift (udgående afgift), der er solgt for, uden fradrag af rabat og uden hensyn til, om beløbene er indgået. Salg til apotekets personale og apotekerens eget forbrug medregnes i bruttoomsætningen med den faktisk beregnede salgspris. Porto og andre forsendelsesomkostninger, der refunderes apoteket, medregnes ikke i bruttoomsætningen.

Ad 1. Bruttoomsætning ved udlevering efter recept

Bruttoomsætning ved udlevering efter recept omfatter:

- a. Omsætning ved udlevering i henhold til recept, jfr. § 26, stk. 1, i lov om apotekervæsenet (jfr. lovbekendtgørelse nr. 513 af 24. september 1975), herunder omsætning ved udlevering til lægers og dyrlægers distribution, idet dog omsætningen ved salg af insulin etc. i perioden 1. januar – 27. marts 1983 og af vacciner m.v. ikke skal medregnes, jfr. punkterne 2 og 4a.
- b. Omsætning i henhold til rekvision fra jordemødre, hjemmesygeplejersker, skibsførere og redere.

Ad 2. Bruttoomsætning af insulin

For perioden 1. januar – 27. marts 1983 skal bruttoomsætningen af insulin etc. opføres særskilt. Insulin etc. omfatter de præparater, for hvilke der i henhold til de indtil 28. marts 1983 gældende regler for beregning af prisen for salg af lægemidler til forbrugere skulle beregnes særlig lav avance (reglernes daværende § 11, stk. 4).

Ad 3. Bruttoomsætning af håndkøb

Bruttoomsætning af håndkøb omfatter al handel, der ikke falder ind under indtægtposterne 1, 2 og 4. For året 1983 skal omsætning af V-mærkede farmaceutiske specialiteter specificeres særskilt, hvorimod denne specificering ikke vil blive krævet i 1984.

Omsætning ved handel eller fabrikation, der drives som selvstændig virksomhed fuldstændig afsondret fra apoteket, holdes udenfor opgørelsen.

Ad 4. Salg af vacciner m.v. samt salg til andre apoteker m.v.

Omsætning af vacciner m.v. samt omsætning ved salg til andre apoteker m.v. optages med bruttobeløbene og specificeres i følgende punkter:

- a. Salg til forbrugere af vacciner, blodprodukter m.v. uden avance, jfr. § 11, stk. 7, i regler for beregning af prisen for salg af lægemidler til forbrugere.
- b. Salg direkte til andre apoteker.
- c. Salg til andre apoteker via Bang & Tegner A/S.
- d. Andet. Under dette punkt opføres omsætning ved salg efter recept af lægemidler for hvilke, der er fastsat særlig lav avance og som ikke falder ind under punkterne 2 og 4a, m.v. Arten af denne omsætning skal anføres.

Tab på udestående fordringer

Tab på udestående fordringer omfatter, hvad der i årets løb er afskrevet som tabt med fradrag af, hvad der i årets løb er indgået på fordringer, der i tidligere år er afskrevet. Dersom sidstnævnte beløb overstiger årets afskrevne tab, opføres det overstigende beløb som indtægt.

Rabat

Rabat omfatter enhver reduktion af medicintakstens priser ved leverancer til de i § 30, stk. 2, i lov om apotekervæsenet omhandlede personer og institutioner, jfr. § 15 i regler for beregning af prisen for salg af lægemidler til forbrugere. Endvidere omfatter rabat prisreduktioner ved leverancer til håndkøbsudsalg m.v.

Reduktion af priser ved leverancer af ikke-lægemidler kan ikke medregnes som rabat, men salget medtages under omsætningen med nettobeløbet.

II. Udgifter

For samtlige konti – såvel vareforbrugskonto som øvrige konti, herunder inventar- og indret-

ningskonti – skal beløbene anføres efter fradrag af merværdiafgift (indgående afgift) i det omfang denne overfor toldvæsenet kan fradrages i den udgående afgift.

Ad 1. Forrentning af anlægskapitalen

Inventarkonto:

Inventarkonto ved årets begyndelse omfatter det samlede beløb, der er anvendt til overtagelse og anskaffelse af det til driften af apotek, apoteksfilial og apoteksudsalg hørende inventar

- i forbindelse med overtagelse af bestående apotek, apoteksfilial eller apoteksudsalg,
- ved nyoprettelse af apotek, apoteksfilial eller apoteksudsalg,
- ved flytning af apotek, apoteksfilial eller apoteksudsalg,
- som er anskaffet senere,

alt med fradrag af afskrivninger foretaget af indehaveren i tidligere år.

Dersom inventar til håndkøbsudsalg anskaffes for apotekets regning, medtages dette inventar på apotekets inventarkonto.

Beløbet for nyanskaffelser i det år, opgørelsen omfatter, specificeres i den hertil bestemte rubrik (opgørelsesskemaets side 2).

Udgifter til anskaffelse af cykler og knallerter opføres på inventarkontoen, medens udgifter til anskaffelse af automobil, motorcykel eller scooter ikke kan medtages på opgørelsen.

For udstyr til kontorlokaler kan kun udgifter til køb af sædvanligt kontorinventar medtages.

Fordeling mellem inventarkonto, indretningskonto, vedligeholdelseskonto og konto for andre driftsudgifter

Udgifter til anskaffelse herunder fornyelse af inventargenstande opføres på inventarkontoen, idet dog anskaffelse og fornyelse af inventargenstande med en anskaffelsessum for året 1983 på 3 500 kr. og derunder skal opføres på udgiftspost 10, andre driftsudgifter. Ved salg af inventargenstande skal salgssummen fratrækkes saldoen på inventarkontoen efter afskrivning. Ved fornyelse af inventargenstande skal eventuel indtægt ved salg af den inventargenstand, der udskiftes, ligeledes fradrages saldoen på inventarkontoen efter afskrivning, og den nye inventargenstand opføres med sin fulde pris under inventaranskaffelser. Udgifter til opstilling, tilpasning og forandring af inventar opføres på inventarkontoen, medens udgifter til reparation og anden almindelig vedligeholdelse af inventaret opføres på vedligeholdelseskontoen.

Om overførsel fra inventarkonto til udgiftspost 10, andre driftsudgifter, af kasseret inventar henvises til omtalen nedenfor under ad 10, andre driftsudgifter.

Af udgifter vedrørende anskaffelse og installation af køleanlæg, ventilationsanlæg m.v., der installeres af hensyn til de apoteksspecifikke aktiviteter, der foregår i lokalerne, opføres udgifterne til anskaffelse af selve maskineriet med tilsluttende elementer på inventarkontoen, medens udgifterne til installation opføres på indretningskontoen.

Af udgifter vedrørende installation af tyverialarmanlæg opføres udgifterne til anskaffelse af selve anlægget under inventarkontoen, hvis apotekeren ejer anlægget, medens udgifterne til installation opføres på indretningskontoen. Hvis apotekeren ikke ejer anlægget, opføres samtlige udgifter vedrørende installationen på indretningskontoen. Løbende udgifter til leje af anlæg opføres på udgiftspost 10, andre driftsudgifter.

Udgifter til installation af centralvarme i lejede apotekslokaler opføres på indretningskontoen.

Udgifter til teknisk bistand til inventaranskaffelser og til forandring m.v. af inventar opføres på udgiftspost 10, andre driftsudgifter.

Vedrørende salg af inventar til ny indehaver til et beløb der afviger fra den på inventarkontoen anførte værdi henvises til omtalen nedenfor under ad 10, andre driftsudgifter.

Varelager:

Kun værdien af kurante varer kan medtages i opgørelsen. Varelageret opgøres i overensstemmelse med bestemmelserne i det til enhver tid gældende af sundhedsstyrelsen udsendte cirkulære om varelageropgørelse. Opmærksomheden henledes på, at detaljerede varelageropgørelser skal foretages én gang årligt. Beholdningen af telefonreceptblokke,

kopipapir m.v. skal henregnes til varelagerverdien, ligesom indkøb af disse materialer betragtes som varekøb.

Varelagre på apoteksfilialer og apoteksudsalg samt evt. konsignationslagre på håndkøbsudsalg, hos læger eller dyrlæger medregnes på apotekets varelagerkonto.

Ved indehaverskifte lægges varelagerets værdi ifølge den opgørelse, der foretages ved skiftet, til grund ved udfyldning af specifikationen af udgiftspost 8 (opgørelsesskemaets side 4) både af den afgående og af den tiltrædende apoteker.

Ved nyoprettelse af apoteker fradrages i lønkontoen den lønudgift, der er medgået til varelagerets bearbejdning i tiden indtil åbningsdagen, og dette beløb lægges til varelagerets fakturapris, hvorved varelagerkontoen på åbningsdagen fremkommer.

Konto for udestående fordringer:

Kontoen omfatter det beløb, som apoteket i den pågældende driftsperiode i gennemsnit har haft udestående som tilgodehavende. Beløbet udfindes ved at tage gennemsnittet af nettilgodehavendets størrelse (excl. merværdiafgift) ved hvert kvartals slutning, jfr. specifikationen på opgørelsesskemaets side 4.

Forrentning:

Forrentning af anlægskapitalen, der beregnes af den samlede anlægskapital ved årets begyndelse, beregnes med en af sundhedsstyrelsen fastsat rentesats; denne rentesats er for året 1983 15%.

Ved renteberegning regnes året til 360 dage og 1 måned til 30 dage.

Ved indehaverskifte beregnes forrentningen fra overtagelsesdagen. Ved nyoprettelse beregnes forrentningen fra den dag, apoteket åbnes.

Ved flytning af apotekslokaler i årets løb beregnes forrentningen på sædvanlig måde af den ved årets begyndelse bogførte anlægskapital. Hertil lægges rente fra dagen for apotekets åbning i de nye lokaler af den som følge af flytningen stedfundne forhøjelse af inventarkontoen og indretningskontoen.

Hvis anlægskapitalen og indretningskontoen som følge af godkendt ombygning eller udvidelse af apotekslokalerne øges væsentligt i årets løb, vil sundhedsstyrelsen i det enkelte tilfælde kunne tillade, at forøgelsen opføres til forrentning fra udgangen af den måned, hvori det er meddelt, at ombygningen/udvidelsen er afsluttet.

Ad 2. Afskrivning af inventar

Afskrivning på inventarkontoen beregnes således:

Af det ved årets begyndelse bogførte beløb afskrives 8%. Omfatter opgørelsen kun en del af året, afskrives en forholdsmæssig del.

Af anskaffelser på inventarkontoen i årets løb afskrives 20%, uanset driftsperiodens længde. Inventargenstande med en anskaffelsessum for året 1983 på 3 500 kr. og derunder skal dog udgiftsføres over driften i anskaffelsesåret, jfr. nedenfor ad 10, andre driftsudgifter.

Ved apoteksovertagelser har den tiltrædende apoteker adgang til at betragte det overtagne inventar som nyanskaffet inventar, d.v.s. overtagelsessummen må afskrives med 20% uanset driftsperiodens længde; afskrivningen kan evt. fordeles over 3 år, således at afskrivningen det første år udgør 10% og hvert af de følgende år (udover den normale afskrivning) 5% af overtagelsessummen.

Hvis inventaranskaffelser ved nyetablering, ombygning eller flytning har medført særligt store udgifter, kan den særlige afskrivning på tilsvarende måde fordeles over 3 år med 10% det første år og hvert af de følgende år (udover den normale afskrivning) 5% af den oprindelige anskaffelsessum for den pågældende inventaranskaffelse.

Ad 3a. Indretningsudgifter

På indretningskontoen opføres udgifter, der fremkommer ved nyoprettelse af et apotek eller ved apotekslokalernes flytning, ændring og udvidelse (og tilsvarende udgifter vedrørende evt. apoteksfilialer og apoteksudsalg), og hvis afholdelse ikke tilfører apotekets inventar eller apoteksejendommen en forøget værdi, der må antages at ville give sig udslag i en højere overtagelsessum i tilfælde af indehaverskifte.

Til indretningsudgifter henregnes:

1. Visse udgifter i forbindelse med anskaffelse af inventar:
 - a. Særlige udgifter til bygningsmæssige foranstaltninger i forbindelse med inventaranbringelse.
 - b. Udgifter til installation af køleanlæg, ventilationsanlæg m.v., der installeres af hensyn til de apoteksspecifikke aktiviteter, der foregår i lokalerne samt udgifter til installation af tyverialarmanlæg (jfr. det ovenfor under udgiftspost 1 anførte).
2. Visse udgifter i forbindelse med udvidelse, flytning eller ombygning af apoteker indrettet i lejede lokaler:
 - a. Ved flytning eller udvidelse af apotekslokaler: Bygningsudgifter samt udgifter til istandsættelse af lokalerne, der afholdes af apotekeren.
 - b. Ved ombygning af apotekslokaler: Bygningsudgifter – bortset fra almindelige vedligeholdelsesudgifter – der afholdes af apotekeren.
3. Visse udgifter i forbindelse med nyopførelse, udvidelse eller ombygning af apoteker indrettet i lokaler i ejendomme, der ejes af apotekeren.
 - a. Ved nyopførelse og ombygning af apotekslokaler: Udgifter til bygningsmæssige foranstaltninger til opførelse/forandring af apotekslokaler – ved ombygninger dog ikke udgifter til almindelig vedligeholdelse – skal fordeles mellem ejendommens værdikonto og apotekets indretningskonto.

Hovedsynspunktet vil være, at udgifter til foranstaltninger, der, uanset hvilke aktiviteter der foregår i lokalerne, medfører en forøgelse af ejendommens værdi, henføres til ejendommens værdikonto, medens udgifter til foranstaltninger, der foretages specifikt af hensyn til apoteksvirksomheden, og som derfor ikke vil tilføre ejendommen værdi, hvis lokalerne skal anvendes til andet formål, henføres til indretningskontoen. Bygningsarbejder, som en ejer vil betragte som en investering, skal således henføres til ejendommens værdikonto, medens bygningsarbejder, der ikke kan betragtes som en investering, og som normalt vil blive udført for en lejers egen regning, skal henføres til indretningskontoen. Udgifter til ejendommens vedligeholdelse henføres til ejendommens driftskonto og holdes udenfor apoteksopførelsen.

Som eksempler på fordeling mellem ejendommens værdikonto og apotekets indretningskonto kan anføres, at udgifter til fjernelse af niveauforskelle til modernisering af facader med isætning af store udstillingsruder, til almindelig udskiftning af vinduer, til fjernelse af bærende vægge, som hindrer en fleksibel udnyttelse og indretning af lokalerne, til almindelige opvarmningsanlæg samt til etablering af ventilationsanlæg, som sikrer samme temperatur i lokalerne sommer og vinter, skal henføres til ejendommens konti. Derimod skal udgifter til særlige kraftinstallationer, særlige afløbsinstallationer, udsugningsventilationsanlæg, der installeres af hensyn til produktionen samt til installationer til vandforsyning i produktionslokaler med undtagelse af stik til almindelig vandforsyning, henføres til indretningskontoen. Tilsvarende gælder udgifter til gulv- og vægbeklædning af speciel art i produktionslokaler. Fornyelse og forbedring af sanitære installationer skal i det omfang, de ikke går ud over normale personalefaciliteter for andre forretningstyper henføres til ejendommens konti, medens der, hvis der af hensyn til apoteksvirksomheden kræves flere sanitære installationer, må foretages en fordeling af udgifterne mellem ejendommens konti og apotekets konti.
 - b. Ved inddragelse af supplerende lokaler til apoteksbrug: Udover ovenfor anførte udgiftstyper kan udgifter til lokalernes almindelige istandsættelse henføres til apotekets indretningskonto.

Ved nyopførelse, udvidelse, flytning eller modernisering af apotekslokaler må der – hvad enten disse vedrører lejede apotekslokaler eller apotekslokaler i en ejendom, der ejes af apotekeren – senest samtidig med opgørelsen indsendes et byggeregnskab, der angiver, hvori de enkelte foranstaltninger består samt fordelingen af udgifterne på ejendommens værdi- og driftskonto og apotekets inventarkonto, indretningskonto, vedligeholdelseskonto og konto for andre driftsudgifter.
4. Visse udgifter ved nyoprettelse af apotek: Som eksempler på sådanne udgifter kan nævnes følgende:
 - a. Lønninger til personale inden apotekets åbning med fradrag af den lønudgift, der er

medgået til varelagerets bearbejdning i tiden indtil åbningsdagen, jfr. sundhedsstyrelsens cirkulære om varelageropgørelse; det nævnte fradragsbeløb føres som ovenfor nævnt til udgift under varelagerkontoen.

- b. Apotekerens afsavn af indtægt i indtil 9 måneder før åbningsdagen, dog ikke udover den senest oppebårne løn.
 - c. Husleje af samt opvarmning og belysning i nye apotekslokaler, for lejede lokalers vedkommende fra lejemålets indgåelse til apotekets åbning, for lokaler der ejes af apotekeren fra bygningen overtages eller står færdig til apoteket åbnes.
5. Visse udgifter ved flytning eller ombygning af apotek samt ved nyoprettelse, flytning eller ombygning af apoteksfilial eller apoteksudsalg:
- a. Udgifter til flytning af inventar og varelager. Om flytteudgifter for apotekerens husstand og bohavet ved nyoprettelse eller flytning af apotek samt om udgifter i forbindelse med overtagelse af bestående apotek henvises til bemærkningerne ad 10, andre driftsudgifter.
 - b. Merudgifter til lønninger til personale til flytning af inventar og varelager kan med sundhedsstyrelsens godkendelse omposteres til indretningskontoen. Udgifter til indretning skal specificeres i den dertil indrettede rubrik (opgørelsesskemaets side 3).

Afskrivning af indretningsudgifter

Samlede indretningsudgifter på indtil 25.000 kr. afskrives i det år, hvori de er afholdt. Indretningsudgifter på mere end 25.000 kr. afskrives med 15%, dog med mindst 25.000 kr. årligt indtil restsaldoen udgør et beløb på 25.000 kr. eller derunder, der afskrives det følgende år. Herudover skal det rentebeløb, der udgiftsføres på kontoen i det pågældende år, afskrives.

Det bemærkes, at apoteker og dertil knyttede apoteksfilialer og apoteksudsalg betragtes som én enhed.

Såfremt en apoteker, som lejer af apotekslokalerne, med udlejer har indgået en aftale som omhandlet i § 63 i lov nr. 237 af 8. juni 1979 om leje, skal de af aftalen omfattede forbedringsudgifter afskrives med 10% årligt af det oprindelige udgiftsbeløb. Derudover afskrives rentebeløbet af den saldo, der er overført fra det foregående år. Afskrivningen foretages fra det tidspunkt, da forbedringerne er gennemført, og beregnes forholdsvis for dele af år.

Af hensyn til beregningen af afskrivningens størrelse må på opgørelsesskemaet opføres det oprindelige beløb for indretningsudgifter, der ikke allerede er fuldt afskrevet.

Af den saldo på indretningskontoen, der er overført fra det foregående år, kan der beregnes rente som af anden anlægskapital.

Overdragelse af indretning:

Ved indehaverskifte betragtes værdien af apotekets indretning som et aktiv. Såfremt indretningen afhændes til den tiltrædende apoteker til et lavere beløb end det på indretningskontoen bogførte, vil forskelsbeløbet kunne opføres som udgift på indretningskontoen på den fratrædende apotekers opgørelse. Vedrørende afhændelse af indretningen til et højere beløb end bogført henvises til det nedenfor under ad 10, andre driftsudgifter anførte.

Ad 3b. Vedligeholdelse af lokaler og inventar

På denne konto opføres udgifter til sædvanlig vedligeholdelse eller reparation af lokaler og inventar i apoteker, apoteksfilialer og apoteksudsalg. Udgifterne skal specificeres i den dertil indrettede rubrik (opgørelsesskemaets side 3). Udgifter til fornyelse kan ikke opføres på denne konto.

I tilfælde, hvor apotekeren er ejer af apoteksejendommen, er udgifter til ejendommens vedligeholdelse apoteketsregnskabet uvedkommende.

Ad 4. Husleje

Som husleje kan den godkendte årlige lejesum opføres. Kun den rene leje af lokaler for apotek, apoteksfilialer og apoteksudsalg kan opføres som lejeudgift, og denne må specificeres på henholdsvis apotek, apoteksfilialer og apoteksudsalg. Ved godkendelse af lejeud-

gifter vil der i særlige tilfælde kunne ses bort fra udgifter til lokaler m.v., der væsentligt overskrider det efter forholdene rimelige.

Under husleje opføres endvidere afholdte udgifter til leje af parkeringspladser, der ikke er omfattet af lejekontrakten for apotekslokalerne. Udgifterne skal anføres særskilt.

Huslejudgifter vil kunne forventes godkendt, såfremt disse er beregnet efter nedenstående retningslinier:

a. Lejede lokaler

Den betalte lejeudgift for lokaler til apotek, apoteksfilial og apoteksudsalg i henhold til den godkendte lejekontrakt opføres som udgift tillagt forrentning med den af sundhedsstyrelsen fastsatte rentesats af forudbetalt husleje, indskud og lignende, når der ikke i lejeforholdet godskrives apotekeren renter af beløbene, eller når de forrentes med en rentesats, der er lavere end den af sundhedsstyrelsen fastsatte. I sidstnævnte tilfælde kan dog kun rentediferencen tillægges.

Følgende udgifter kan ikke indgå i den opførte lejeudgift:

Betaling for opvarmning af lokaler (overføres til udgiftspost 5),

betaling for leje af inventar (overføres til udgiftspost 10) og

betaling af leje for plads til lysreklamer udenfor apotekets facade (overføres til udgiftspost 10),

Er apotekslokaler og privatbolig lejet hos samme ejer, kan apotekslejen nedsættes, hvis forholdet mellem de to lejeløb er urimeligt.

Aftaler om leje af apotekslokaler bør kun indgås under forbehold af sundhedsstyrelsens godkendelse af kontraktens vilkår. Endvidere bør tillæg til lejekontrakter samt påkrav om lejeforhøjelser forelægges sundhedsstyrelsen til godkendelse.

b. Lokaler i ejendomme, der ejes af apotekeren:

1. Lokaler i hvilke der i det regnskabsår, opgørelsen omfatter, ikke er foretaget ændringer.

a. Lejeudgift fastsat efter markedslejeprincippet:

Som lejeudgift kan opføres den for apotekslokalerne fastsatte markedsleje tillagt en forholdsmæssig andel af eventuelle skattestigninger eller andre afgifter vedrørende ejendomme, der pålægges af det offentlige (medens der på tilsvarende måde foretages fradrag for nedgang i skatter m.v.), jfr. §§ 50-52 i lov nr. 237 af 8. juni 1979 om leje. Markedslejen reguleres årligt med en af sundhedsstyrelsen fastsat procentsats, der for året 1983 udgør 4%. Herudover kan den fastsatte markedsleje tages op til nyvurdering hvert femte år. Såfremt der er foretaget væsentlige ombygninger eller udvidelse af apotekslokalerne, kan lejen dog tages op til nyvurdering indenfor denne femårsperiode.

Ansøgning om fastsættelse eller revurdering af markedsleje skal indsendes inden 1. maj i det år, for hvilket markedslejen ønskes fastsat eller revurderet. Såfremt oplysninger af betydning for fastsættelse eller revurdering af markedslejen ikke foreligger inden 1. maj det pågældende år, kan der i stedet indsendes meddelelse om, at ansøgning senere vil blive fremsendt og det forventede tidspunkt herfor.

b. Lejeudgift fastsat ud fra markedsleje + tillæg:

Såfremt der i tidligere regnskabsår er godkendt et tillæg til markedslejen, jfr. punkt 2, skal der årligt indsendes et skema til beregning af tillæggets størrelse. Skemaet skal indsendes senest i forbindelse med indsendelse af apoteksopgørelsen for det pågældende år.

c. Lejeudgift fastsat efter andre principper:

Som lejeudgift kan opføres den på opgørelsen for foregående år opførte lejeudgift tillagt en forholdsmæssig andel af eventuelle skattestigninger og andre afgifter vedrørende ejendommen, der pålægges af det offentlige (medens der på tilsvarende måde må foretages fradrag for nedgang i skatter m.v.), jfr. §§ 50-52 i lov nr. 237 af 8. juni 1979 om leje.

2. Lokaler, der er erhvervet, nyopført, ombygget eller udvidet i det regnskabsår, opgørelsen omfatter.

- a. Lokaler, der er erhvervet eller nyopført:
Som lejeudgift kan opføres markedslejen for apotekslokalerne. Såfremt markedslejen er urimelig lav i forhold til ejendommens driftsudgifter, vil der dog i særlige tilfælde kunne godkendes et tillæg til markedslejen. Tillægget vil blive fastsat ud fra en vurdering af ejendommens rimelige driftsudgifter og -indtægter set i relation til markedslejens størrelse.
- b. Lokaler, der er ombygget eller udvidet:
Som lejeudgift kan opføres markedslejen for apotekslokalerne. Såfremt markedslejen er urimelig lav set i forhold til de foretagne investeringer, vil der dog i særlige tilfælde kunne godkendes et tillæg til markedslejen. Tillægget vil blive fastsat ud fra en vurdering af markedslejen incl. senere reguleringer, set i forhold til de faktiske renteudgifter til den del af ombygningen/udvidelsen, der kan henføres til ejendomsforbedringer vedr. apotekslokalerne.

Tillæg til markedslejen vil blive aftrappet i takt med stigningen i markedslejen. Nærmere oplysning herom vil kunne fås ved henvendelse til sundhedsstyrelsen. Særlige ansøgningskemaer til brug for henholdsvis fastsættelse af markedsleje, revurdering af markedsleje samt fastsættelse af tillæg til markedsleje kan rekvireres i sundhedsstyrelsen.

Ad 5. Brændsel, gas og elektricitet

Udgifter til brændsel, gas og elektricitet opføres med forbruget i henhold til foreliggende regninger. Der bør opsættes særskilt måler for varme, gas og elektricitet for apoteket. Er dette undtagelsesvis ikke sket, må det angives, hvilken del af det samlede forbrug, der er henført til apotekslokalerne, og hvilken del, der er henført til andre lokaler.

Ad 6. Forsikringer

Her opføres udgifter til forsikring af apotekets inventar, varelager, regnskabsbilag, drift og personale.

Udgift til andre forsikringer, f.eks. ophørende livsforsikringer, kan kun medtages, når der af sundhedsstyrelsen er meddelt tilladelse hertil. For ophørende livsforsikringer kan der kun godkendes opført en udgift svarende til udgiften til en ophørende livsforsikring med udbetaling faldende med lige store beløb årligt og med en løbetid, der ikke overstiger løbetiden for det lån, forsikringen ligger til sikkerhed for. Forsikringens pålydende skal stå i rimeligt forhold til det lån, den ligger til sikkerhed for. Kopi af forsikringspolice og lånedokument skal indsendes til sundhedsstyrelsen.

Hvis det på forsikringskontoen udgiftsførte beløb omfatter livsforsikringspræmie, skal dette særskilt fremhæves med angivelse af præmiebeløbets størrelse. Bonus, der, i det år opgørelsen omfatter, måtte være kommet til udbetaling på en sådan livsforsikring, skal fradrages i udgiftsbeløbet.

Ad 7. Lønninger

Her opføres ikke alene lønninger til det faste personale, men også vederlag til personer, der antages for kortere tid eller til enkelte hverv (f.eks. vikarer og rengøringshjælp). Der medtages ikke alene egentlig løn, men også gratialer, tantieme, gaver og lignende samt værdien af evt. naturalydelser. Udgifter til arbejdsgiverbidrag til arbejdsmarkedets tillægspension og dagpengefonden opføres på denne konto, medens tilskud modtaget i henhold til bekendtgørelse om tilskud for opretholdelse eller forøgelse af lære- og praktikpladser m.v. og lignende tilskud fradrages.

Ændringer i skyldige feriepenge skal specificeres særskilt (stigninger anføres med positivt beløb, fald med negativt beløb).

Udgift til rengørings-selskab og revision opføres under udgiftspost 10, andre driftsudgifter. Ved ombygninger eller ved flytninger af apotek, apoteksfilialer eller apoteksudsalg kan merudgifter til lønninger til flytning af inventar og varelager med sundhedsstyrelsens godkendelse ompostes til indretningskontoen.

Lovsamling

Apotekerlov, 16

Ad 8. Vareforbrug

Udgiften hertil beregnes efter varelagerets værdi ved årets begyndelse med tillæg af vareindkøb i årets løb og med fradrag af værdien af varelageret ved årets slutning. Specifikation foretages i den på opgørelsesskemaets side 4 afsatte rubrik.

Værdien af varelageret ved årets slutning er den værdi, der fremkommer ved anvendelse af de til dette tidspunkt gældende priser og regler for varelageropgørelse.

Ad 9. Inkasso

Under denne udgiftspost opføres udgifter til opkrævning ved fremmed hjælp af fordringer for apoteket, f.eks. betaling til advokater for inkassering af fordringer.

Vederlag til distribuerende læger for inkassering hos patienten af betaling for lægemidler (jfr. § 15, stk. 3, 2. punktum, i regler for beregning af prisen for salg af lægemidler til forbrugere), og inkassogebyr til bestyrere af håndkøbsudsalg m.v. af det inkasserede beløb for lægemidler, som udleveres efter recept, opføres ikke under denne konto, men henføres under rabat.

Når der ved indehavertskifte sker overdragelse af udestående fordringer til den tiltrædende apoteker mod inkassogodtgørelse, skal denne godtgørelse opføres under inkasso med et positivt tal i den fratrædende apotekers opgørelse og et negativt tal i den tiltrædende apotekers opgørelse.

Ad 10. Andre driftsudgifter

Udgifterne specificeres i den afsatte rubrik på opgørelsesskemaets side 3, eventuelt vedlægges yderligere specifikation.

Generalforsamlinger og kredsmøder:

Udgifter til generalforsamlinger og kredsmøder omfatter apotekerens udgifter til rejser, kost og logi.

Fradragsberettigede kontingenter:

Under fradragsberettigede kontingenter kan opføres normal kontingent til handelsforeninger, erhvervsråd, det farmaceutiske understøttelsesselskab og farmaceutisk faglige sammenslutninger.

Kørsel:

Kørselsudgifter specificeres i følgende 3 punkter:

- a. Kørsel med egne befordringsmidler: Beregning af udgifter til kørsel for apoteket med egne befordringsmidler sker med den befordringsgodtgørelse, som staten til enhver tid yder tjenestemænd med egne befordringsmidler, jfr. dog nedenfor om adgang til at beregne kørselsudgifter for varevogne efter et særskilt regnskab.

For året 1983 gælder følgende satser:

Biler (uanset egenvægt)

Indtil 12.000 km i et kalenderår 182 øre pr. km.

Udover 12.000 km i et kalenderår 105 øre pr. km.

For så vidt befordringsmidlet anvendes til anden kørsel end for apoteket, skal der føres kørselsbog, hvori der angives antallet af km, hver gang der er kørt for apoteket.

For varevognes vedkommende kan der vedlægges særskilt kørselsregnskab, således at der i stedet for km-penge kan opføres udgifter til forrentning og afskrivning samt direkte udgifter til varevognens drift. Forrentning beregnes af primosaldoen, for varevogne anskaffet i årets løb af anskaffelsessummen, med den af sundhedsstyrelsen fastsatte rentesats og beregnes forholdsvis for dele af år. Afskrivning beregnes i anskaffelsesåret med 30% af $\frac{1}{2}$ af anskaffelsessummen, derefter med 30% årligt af primosaldoen, forholdsvis for dele af år. Ved salg af varevogne kan tab opføres som en driftsudgift, medens fortjeneste tilsvarende må indtægtsføres, tab henholdsvis gevinst skal opføres særskilt.

Beregning af kørselsudgifter for varevogne skal ske efter samme princip i hele den periode, varevognen anvendes af apoteket. Såfremt apoteket råder over flere varevogne,

hvor udgifterne opføres ud fra kørselsregnskab, skal der for hver varevogn anføres oplysninger om primosaldo, forrentning, afskrivning og ultimosaldo.

- b. Udgifter til vederlagsfri udbringning af lægemidler under vagttjeneste.
- c. Andre kørselsudgifter.

Telefon:

Som telefonudgifter kan medtages samtlige udgifter til telefoner, der alene bruges i apoteket.

For telefoner, der er installeret i apotekerens privatbolig (med eller uden omstilling til apoteket) og for telefoner, der er installeret hos provisorer med tilkaldevagt, kan som udgift opføres den faste abonnementsafgift samt afgifter for ekstra installationer foretaget af hensyn til apoteket.

Endvidere kan evt. tilskud til abonnementsafgift for telefoner installeret i apotekets håndkøbsudsalg opføres.

Avertering, blomster og dekoration

Under avertering, blomster og dekoration opføres udgifter til udstillingsmateriale samt til blomster og lignende til udsmykning af apoteket.

Småinventar:

Anskaffelse herunder fornyelse af inventargenstande med en anskaffelsessum for året 1983 på 3.500 kr. eller derunder skal med det fulde beløb udgiftsføres over driften i anskaffelsesåret. Hvis der er foretaget samlet anskaffelse af ensartede inventargenstande, der hver for sig koster under 3.500 kr. (1983), men hvor den samlede anskaffelsessum for disse genstande overstiger 20.000 kr., skal udgiften dog opføres på inventarkontoen, og i sådanne tilfælde må de normale regler for afskrivning af inventar anvendes, jfr. ovenfor under ad 2, afskrivning af inventar.

Såfremt de samlede anskaffelser af inventargenstande under 3.500 kr. (1983) beløber sig til mere end 20.000 kr., skal beløbet specificeres.

Rengøringselskab:

Under rengøringselskab opføres udgifter til rengøring m.v., der varetages af personer, der ikke er ansat på apoteket.

Vask, rengøringsmidler og kitler:

Under vask, rengøringsmidler og kitler opføres udgifter til anskaffelse af håndklæder og viskestykker samt lignende til engangsbrug og udgifter til arbejdstøj til personale.

Undervisning:

Under undervisning opføres udgifter til undervisning af elever, når undervisningen foregår på kurser.

Kurser:

Under udgifter til kurser opføres rejseudgifter og andre udgifter for apoteker og personale ved deltagelse i her i landet afholdte faglige kurser.

Ved deltagelse i faglige kurser udenfor landets grænser kan udgiften kun medtages efter særlig godkendelse af sundhedsstyrelsen. Udgifter til apotekers og farmaceuters deltagelse i Nordisk Farmacikongres i Finland i 1984 kan dog uden forudgående godkendelse opføres på apoteksopgørelsen, idet der maksimalt vil kunne opføres udgifter svarende til kongresafgift samt rejse- og opholdsudgifter beregnet efter de af finansministeriet fastsatte regler om rejsegodtgørelse.

Udgifter til kurser afholdt uden for landets grænser skal opføres særskilt og specificeres.

Traktement af personale

Udgifter til traktement af personale i arbejdstiden samt udgifter til personalemøder og -fester kan opføres som driftsudgifter, højst med et samlet beløb, der for året 1983 svarer til

Lovsamling

Apotekerlov, 16

1.200 kr. pr. ansat. Hvis driftsperioden ikke udgør et helt år, nedsættes beløbet forholds-mæssigt. Har traktementsudgifterne været større, må udgifterne specificeres, og der tages i hvert enkelt tilfælde stilling til, om udgifterne kan opføres som driftsudgifter.

Repræsentation:

Er der afholdt udgifter til repræsentation, kan disse opføres som driftsudgifter dog kun indtil 5.000 kr. med tillæg af 1% af bruttoomsætningen. Hvis driftsperioden ikke udgør et helt år, nedsættes beløbet forholdsmæssigt. Dersom repræsentationsudgifterne har været større, må udgifterne specificeres, og der tages i hvert enkelt tilfælde stilling til, om udgifterne fuldt ud kan opføres som driftsudgift. Hvad særligt angår bidrag til institutioner bemærkes, at kun bidrag til institutioner, der overvejende har sygdomsbekæmpende eller sociale formål, kan opføres på repræsentationskontoen.

EDB:

Udgifter til EDB skal specificeres i driftsudgifter vedr. eget EDB-anlæg, udgifter til programmering samt udgifter til ekstern EDB-behandling f.eks. bogføring (arten skal anføres).

Leje af materiel:

Herunder opføres udgifter til leje eller leasing af materiel, f.eks. EDB-anlæg, fotokopieringsmaskiner, tyverialarmanlæg o. lign. Udgifterne skal specificeres.

Stempeludgifter:

Udgifter til stempeling af pantebrev og lånedokumenter kan opføres under udgiftspost 10 for så vidt lånet er optaget med henblik på overtagelse af apotek (dog ikke af apoteksejendoms), til drift af apotek eller til ombygning, udvidelse eller nyindretning af apotekslokaler (dog kun i det omfang udgifterne kan godkendes opført på apoteksregnskabet). Endvidere kan normale stiftelsesprovisioner, ekspeditionsgebyrer, m.v. for sådanne lån opføres. Kopi af lånedokumenterne skal indsendes. Hvis stempeludgifter m.v. ikke fremgår heraf, skal disse specificeres.

Kasseret inventar:

Værditabet på inventar som kasseres i forbindelse med større ombygninger, ved flytning eller når særlige forhold i øvrigt taler derfor, skal afskrives over udgiftspost 10 med et af sundhedsstyrelsen godkendt beløb. Endvidere skal restsaldo ved kassation af nedslidte maskiner og apparatur afskrives over udgiftspost 10. Inventarkontoens ultimosaldo skal nedskrives tilsvarende.

Byggerenter:

Udgifter til byggerenter i forbindelse med ombygning, nybygning, nyindretning eller udvidelse af apotekslokaler kan opføres på udgiftspost 10. Udgifterne kan enten opgøres ud fra de faktisk påløbne renteudgifter i byggeperioden eller beregnes ud fra de afholdte udgifter og byggeperiodens længde.

De faktisk påløbne renter i byggeperioden kan opføres på udgiftspost 10, såfremt der til finansiering af ombygninger, nybygninger m.v. optages et særskilt byggelån, der alene anvendes til udgifter vedr. projektet. Renteudgifterne skal dokumenteres med en erklæring fra pengeinstituttet, hvor lånets størrelse samt tidspunktet for optagelse af lånet skal oplyses. Det forudsættes, at lånet svarer til det af sundhedsstyrelsen godkendte overslag. Hvis eventuelt køb af byggegrund ikke finansieres over et sådant byggelån, kan der tillige opføres faktisk påløbne renteudgifter vedr. grundkøbet fra anskaffelsestidspunktet, dog tidligst fra flytningens godkendelse, til byggeriets afslutning. Forrentningsperioden forud for byggeriets igangsættelse må dog ikke overstige eet år, medmindre ganske særlige forhold gør sig gældende. Renteudgifterne skal dokumenteres.

Finansieres ombygninger, nybygninger m.v. på anden måde end ovenfor anført, kan der som byggerenter maksimalt opføres en udgift, der beregnes som $\frac{1}{3}$ af udgifterne henført til ejendommens værdikonto (vedr. apotekslokalerne) samt til indretningskontoen forrentet med den af sundhedsstyrelsen fastsatte rentesats i byggeperioden. Ved køb af byggegrund

kan købsprisen forrentes fra anskaffelsestidspunktet dog tidligst fra flytningens godkendelse, til byggeriets igangsættelse med den af sundhedsstyrelsen fastsatte rentesats; forrentningsperioden kan dog ikke overstige eet år medmindre ganske særlige forhold gør sig gældende.

Byggeperioden regnes fra det tidspunkt, fra hvilket håndværkerne er gået igang, dog tidligst fra sundhedsstyrelsens godkendelse af projektet, til det tidspunkt, hvor projektet er afsluttet, og udgifterne godkendes opført på apoteksopgørelsens konti. Byggeperioden berignes i hele måneder.

Såfremt der i forbindelse med ombygninger, nybygninger m.v. på apoteksopgørelsen opføres udgifter til byggerenter, vil afholdte udgifter – bortset fra afholdte udgifter til teknikerhonorarer forud for projektets godkendelse (jfr. nedenfor) – ikke kunne opføres på apoteksopgørelsens konti i løbet af byggeperioden.

Teknikerhonorarer

Udgifter til teknikerhonorarer i forbindelse med nyopførelse, flytning, udvidelse eller ombygning af apotekslokaler afholdt forud for sundhedsstyrelsens godkendelse af projektet kan opføres a conto på udgiftspost 10 i det år, de afholdes. Ved den endelige godkendelse af udgifterne ved projektets gennemførelse vil de samlede teknikerhonorarer blive fordelt mellem apoteksopgørelsens konti og evt. ejendommens konti. Udgiftspost 10 vil blive justeret i overensstemmelse hermed.

Det bemærkes, at sundhedsstyrelsen forbeholder sig ret til efterfølgende at slette a conto opførte udgifter til teknikerhonorarer, såfremt projektet ikke kan godkendes af sundhedsstyrelsen, samt at udgifter til teknikerhonorarer opført forud for byggeperiodens begyndelse ikke kan indgå i beregningen af byggerenter.

Diverse driftsudgifter:

Som eksempel på andre driftsudgifter, der kan opføres under udgiftspost 10, kan nævnes rejseudgifter ved etablering og eftersyn af håndkøbsudsalg samt udgifter til flytning af apotekerens husstand og bohaver i forbindelse med overtagelse, nyoprettelse eller flytning af apotek samt nedenfor nævnte udgifter m.v.

Ved overtagelse af apotek:

- a. Apotekerens egne rejseudgifter.
- b. Honorar for advokatbistand f.eks. ved afslutning af lejemål for apotekslokaler.
- c. Udgifter til vurdering af inventar og varelager.

Ved Oprettelse, flytning, udvidelse eller ombygning af apotek, apoteksfilial eller apoteksudsalg:

1. De ovenfor under a og b nævnte udgifter.
2. Udgifter til evt. erstatning til lejer for bortflytning under forudsætning af, at beløbet er godkendt af sundhedsstyrelsen.
3. Udgifter til annoncering.
4. Udgifter til arkitekt- og ingeniørbistand til inventaranskaffelser og til forandring m.v. af inventar.

Ved afståelse af apotek:

Såfremt den fratrædende apoteker afstår apotekets inventar til den tiltrædende apoteker til et beløb, der er lavere end den på inventarkontoen bogførte værdi, skal forskelsbeløbet opføres som udgift på udgiftspost 10 på den afgående apotekers opgørelse. På tilsvarende måde skal forskelsbeløbet, hvis den tiltrædende apoteker betaler et større beløb for inventaret end svarende til den bogførte værdi, på den fratrædende apotekers opgørelse opføres som en negativ udgift på udgiftspost 10.

Såfremt den fratrædende apoteker afstår apotekets indretning til den tiltrædende apoteker til et beløb, der er større end den på indretningskontoen bogførte værdi, skal forskelsbeløbet på den fratrædende apotekers opgørelse opføres som en negativ udgift på udgiftspost 10.

III. Ad rubrikkerne på opgørelsesskemaet side 4

For året 1983 opføres receptordinationer med antal, samlet beløb og gennemsnitspris for henholdsvis apoteksfremstillede lægemidler, insulin m.v. i perioden 1. januar – 27. marts 1983 og andre farmaceutiske specialiteter (incl. insulin m.v. i perioden 28. marts – 31. december 1983).

Gruppen »apoteksfremstillede lægemidler« omfatter såvel apoteksfremstillede farmaceutiske specialiteter som magistrelle lægemidler.

For året 1984 opføres receptordinationer med antal, samlet beløb og gennemsnitspris for henholdsvis apoteksfremstillede magistrelle lægemidler, apoteksfremstillede farmaceutiske specialiteter og industrifremstillede farmaceutiske specialiteter.

Til gruppen »apoteksfremstillede magistrelle lægemidler« henføres de apoteksfremstillede lægemidler, for hvilke der ikke er anført en pris på den af Danmarks Apotekerforening udarbejdede Microfiche, medens de apoteksfremstillede lægemidler, for hvilke der er opført en pris på Microfichen, henføres til gruppen »apoteksfremstillede farmaceutiske specialiteter«.

Ved opgørelse af antallet af ordinationer regnes ekspedition af en pakning for en ordination. Ordinationerne specificeres i følgende punkter:

1. Receptordinationer til enkeltpersoner.

Her opføres alle ordinationer til enkeltpersoner, uanset at lægemidlerne helt eller delvist betales af det offentlige samt leverancer til distribuerende og ikke-distribuerende læger til videreudlevering.

2. Leverancer til sygehuse og lign.

Her opføres alle receptordinationer vedrørende leverancer til sygehus, institutioner m.v., til lægers og tandlægers brug i praksis samt rekvisitioner fra skibsførere, reddere, jordemødre og hjemmesygeplejersker.

3. Dyrslægeordinationer.

Her opføres alle receptordinationer til dyr, herunder til dyrlægers brug i praksis og til dyrlægers videre udveiving.

For året 1983 skal beløbene for Insulin i perioden 1. januar – 27. marts 1983 under punkterne 1., 2. og 3. sammenlagt stemme med beløbet under indtægtspost 2.: Bruttoomsætning af insulin etc. i perioden 1. januar – 27. marts 1983. Beløbene for apoteksfremstillede lægemidler og andre farmaceutiske specialiteter under de tre punkter skal ligeledes sammenlagt stemme med beløbene under indtægtspost 1.: Omsætning ved udlevering efter recept.

For året 1984 skal samtlige de under 1., 2. og 3. anførte beløb sammenlagt stemme med beløbet under indtægtspost 1.: Omsætning ved udlevering efter recept.

IV. Regler for opgørelse af omsætning og overskud for apoteker, der driver apoteksfilialer

Opgørelse af omsætning og overskud, samt beregning af afgifter, tilskud og refusioner foretages efter følgende retningslinier:

1. Der foretages én opgørelse og én afgiftsberegning for den samlede apoteksvirksomhed, efter de i denne vejlednings afsnit I-III anførte retningslinier.
2. Derudover foretages der en opgørelse for apoteket excl. apoteksfilial og en opgørelse for apoteksfilialen alene. Såfremt et apotek driver flere filialer, skal der foretages en særskilt opgørelse for hver filial.

De under 2. nævnte opgørelser udarbejdes ligeledes efter de retningslinier, der er anført i denne vejlednings afsnit I-III, idet en apoteksfilial i forbindelse med opgørelsen betragtes som et selvstændigt apotek. Der skal ikke foretages en beregning af afgift, tilskud og refusioner for de under 2. nævnte opgørelser.

Opgørelserne under 2. skal for så vidt angår indtægtssiden indeholde de faktiske indtægter opgjort særskilt for hver af enhederne. Udgiftssiden opgøres, så vidt det er muligt, også på basis af de faktiske udgifter, der kan henføres til hver af enhederne. I nogle tilfælde vil der skulle foretages en skønsmæssig fordeling af de udgifter, der ikke klart kan adskilles.

Følgende retningslinier kan gives i forbindelse med fordelingen af udgifterne:

ad udgiftspost 1, forrentning af anlægskapitalen.

Inventar, varelager og udestående fordringer opgøres særskilt for hver af enhederne.

ad udgiftspost 2-3-4-5-6 og 9

Der foretages en særskilt opgørelse for hver af enhederne.

ad udgiftspost 7, lønninger.

For den del af personalet, der er fast tilknyttet en af enhederne, henføres lønudgiften til denne enhed. Lønudgiften for det øvrige personale fordeles på basis af timeforbruget på de forskellige enheder opgjort på baggrund af ugeskemaer eller lignende, og således at en eventuel transporttid mellem enhederne henføres til apoteksfilialen.

ad udgiftspost 8, vareforbrug

Vareforbruget fordeles mellem enhederne i forhold til enhedernes bruttoomsætning, således at vareforbrugsprocenten bliver den samme for enhederne.

ad udgiftspost 10, andre driftsudgifter

De udgifter, der klart vedrører den ene enhed, henføres til denne.

Udgifter til apotekerforeningskontingent fordeles mellem enhederne i forhold til bruttoomsætning + salg til andre apoteker.

Udgifter til generalforsamling og kredsmøder henføres til apoteket.

Kørsel med egne befordringsmidler fordeles skønsmæssigt mellem enhederne. Kørsel mellem apoteket og apoteksfilial henføres så vidt muligt til filialen.

Øvrige udgifter, der ikke klart kan henføres til en af enhederne, fordeles skønsmæssigt i forhold til bruttoomsætningen.

Rubrikkerne på opgørelsesskemaets side 4 vedrørende receptordinationer til enkeltpersoner og leverancer til sygehus og dyrlæger skal opgøres særskilt for hver af enhederne.

P.D.V.

Jens Overø / Erling Hugo Pedersen

17. Sundhedsstyrelsens skrivelse af 22. december 1983.

Skrivelse om ændring af vejledning til brug ved opgørelse af apotekers omsætning og overskud og af de månedlige indberetninger af apotekernes bruttoomsætning.

(Til landets apoteker)

Hoslagt fremsendes vejledning til brug ved opgørelse af apotekers omsætning og overskud. Vejledningen er gældende for regnskabsårene 1983 og 1984. Visse procentsatser, beløbsgrænser m.v. fastsættes årligt, og for året 1984 vil disse satser m.v. blive meddelt apotekerne ultimo 1984. Herudover vil der for regnskabsåret 1984 kun blive foretaget ændringer af vejledningen, såfremt lovændringer el. lign. særlige forhold nødvendiggør dette, og apotekerne vil i givet fald hurtigst muligt blive underrettet herom.

Opmærksomheden henledes på, at receptordinationer på opgørelsesskemaets side 4 med virkning fra 1. januar 1984 skal opføres med antal, samlet beløb og gennemsnitspris for henholdsvis apoteksfremstillede magistrelle lægemidler, apoteksfremstillede farmaceutiske specialiteter og industrifremstillede farmaceutiske specialiteter.

Til gruppen »apoteksfremstillede magistrelle lægemidler« henføres de apoteksfremstillede lægemidler, for hvilke der ikke er anført en pris på den af Danmarks Apotekerforening udarbejdede mikrofiche, medens de apoteksfremstillede lægemidler, for hvilke der er opført en pris på mikrofichen henføres til gruppen »apoteksfremstillede farmaceutiske specialiteter«.

Endvidere skal man gøre opmærksom på, at der ligeledes med virkning fra 1. januar 1984

Lovsamling

Apotekerlov, 17 → 19

ikke længere kræves særskilt opgørelse af omsætningen af V-mærkede farmaceutiske specialiteter, hverken på apoteksopgørelsen eller i de månedlige indberetninger om apotekernes bruttoomsætning.

Det kan oplyses, at ændringer i forhold til den for regnskabsåret 1982 gældende vejledning er stregmarkeret i margin.

Endvidere vedlægges »Undersøgelse over apotekernes driftsforhold« for året 1982.

P.D.V.

Jens Overø / E. H. Pedersen

18. Sundhedsstyrelsens bekendtgørelse nr. 271 af 28. maj 1984.

Bekendtgørelse om ændring af bekendtgørelse om rekvirering og udlevering af lægemidler m.v.

I medfør af § 26, stk. 2, og § 41 i lov om apotekervæsenet (indenrigsministeriets lovbekendtgørelse nr. 513 af 24. september 1975) fastsætter sundhedsstyrelsen hermed følgende ændringer af og tilføjelser til sundhedsstyrelsens bekendtgørelse nr. 585 af 1. december 1977 om rekvirering og udlevering af lægemidler m.v., som ændret senest ved bekendtgørelse nr. 609 af 1. december 1982:

§ 1.

1. § 17, stk. 2, formuleres således:

»Hjemmesygeplejersker er berettiget til at rekvirere adrenalininjektionsvæske 0,1 pct. i ampuller à 1 ml. Rekvitionerne er kun gyldige for én udlevering.«

2. Bilag 1 ændres således:

I gruppe B slettes: »Podofyllin«.

I gruppe A optages: »Podofyllin«.

§ 2.

Bekendtgørelsen træder i kraft den 1. juli 1984.

Sundhedsstyrelsen, den 28. maj 1984

P.D.V.

Jens Overø / Erling Hugo Pedersen

19. Lov nr. 280 af 6. juni 1984.

Lov om ændring af lov om apotekervæsenet. (Opkrævning af pensionsbidrag for medlemmer af apotekervæsenets pensionsordning).

§ 1.

I lov om apotekervæsenet, jfr. lovbekendtgørelse nr. 513 af 24. september 1975, som ændret ved § 11 i lov nr. 299 af 8. juni 1977, foretages følgende ændringer:

1. I § 55, stk. 4, indsættes som 2. pkt.:

»Indenrigsministeren kan stille vilkår om, at der for sådanne farmaceutiske kandidater og

eksaminater skal indbetales pensionsbidrag til apotekerfonden, jfr. § 57, stk. 3, 2. pkt.«

2. § 57 affattes således:

»§ 57. De institutioner og organisationer, hvor personer omfattet af § 55, stk. 1, nr. 2 eller 3, er ansat, indbetaler bidrag til apotekerfonden til dækning af fondens pensionsforpligtelse.

Stk. 2. Apotekerne indbetaler bidrag til apotekerfonden til dækning af den del af fondens pensionsforpligtelse, der ikke dækkes ind gennem de bidrag, der er nævnt i stk. 1 og § 55,

stk. 4, med fradrag for fondens provenu ved afgifter og tilskud efter kapitel VIII.

Stk. 3. Indenrigsministeren fastsætter regler om pensionsbidragenes størrelse, beregning, opkrævning og indbetaling. Bidraget for hvert af de i stk. 1 nævnte medlemmer fastsættes til et beløb svarende til 15 pct. af den pensionsgivende løn for en farmaceut i staten med 12 års anciennitet. Bidrag efter stk. 2 beregnes med en af indenrigsministeren fastsat procent-sats af apotekets omsætning.

Stk. 4. Beløb, der danner grundlag for beregning af afgifter og tilskud efter § 47, reduceres før beregning af afgifter og tilskud med indbetalte bidrag efter stk. 2.

Stk. 5. Bidrag, der ikke indbetales rettidigt, tillægges rente på 1,3 pct. månedlig for hver påbegyndt måned fra forfaldsdagen at regne.«

§ 2.

Loven træder i kraft den 1. juli 1984.

*Givet på Amalienborg, den 6. juni 1984
Under Vor Kongelige Hånd og Segl*

Margrethe R. / Britta Schall Holberg

20. Lov nr. 279 af 6. juni 1984

Lov om apoteksvirksomhed.

Kapitel 1

Almindelige bestemmelser

§ 1.

Apoteksvirksomhed må kun udøves i henhold til:

- 1) apotekerbevilling, jfr. kapitel 4,
- 2) bestemmelse om midlertidig drift, jfr. § 19, eller
- 3) tilladelse til oprettelse af sygehusapotek, jfr. kapitel 11.

Stk. 2. Apoteksvirksomhed må kun udøves fra apoteker og dertil knyttede apoteksfilialer, apoteksudsalg, håndkøbsudsalg og medicinudleveringssteder.

§ 2.

Kun den, der har apotekerbevilling eller er ansat som leder af et sygehusapotek, er berettiget til at betegne sig som apoteker.

Stk. 2. Betegnelsen apotek eller betegnelser, hvori apotek indgår, er forbeholdt de enheder, der er nævnt i § 1, stk. 2.

Stk. 3. Apoteker og apoteksfilialer skal betegnes med et navn, der er godkendt af sundhedsstyrelsen.

§ 3.

Apotekere må ikke udøve virksomhed som læge, tandlæge eller dyrlæge.

Stk. 2. Den, der udøver læge-, tandlæge- eller dyrlægevirksomhed, må ikke uden sundhedsstyrelsens samtykke drive eller være knyttet til en virksomhed, der har tilladelse efter § 8, stk. 1, i lov om lægemidler.

Kapitel 2

Oprettelse, nedlæggelse og flytning af apoteker, apoteksfilialer og apoteksudsalg m.v.

§ 4.

Indenrigsministeren træffer bestemmelse om oprettelse, nedlæggelse og flytning af apoteker og apoteksfilialer.

Stk. 2. Et apotek eller en apoteksfilial kan dog kun nedlægges eller flyttes i forbindelse med bortfald eller tilbagekaldelse af apotekerbevillingen, eller såfremt apotekeren samtykker heri. Tilsvarende gælder bestemmelse om overførelse af en apoteksfilial fra ét apotek til et andet samt omdannelse af en apoteksfilial til et apotek.

§ 5.

Ved oprettelse og flytning af et apotek eller en apoteksfilial angiver indenrigsministeren det område, inden for hvilket apoteket eller apoteksfilialen skal ligge.

Stk. 2. Apotekers og apoteksfilialers beliggenhed godkendes af indenrigsministeren.

§ 6.

Sundhedsstyrelsen kan fastsætte en frist for oprettelse eller flytning af et apotek eller en apoteksfilial.

§ 7.

Sundhedsstyrelsen meddeler tilladelse til og giver påbud om oprettelse, nedlæggelse og flytning af apoteksudsalg.

Stk. 2. En apoteker kan oprette og nedlægge håndkøbsudsalg og medicinudleveringssteder inden for apotekets naturlige forsyningsområde. Apotekeren underretter sundhedsstyrelsen om sådanne oprettelser og nedlæggelser.

Stk. 3. Sundhedsstyrelsen kan i særlige tilfælde give påbud om oprettelse, flytning eller nedlæggelse af et håndkøbsudsalg eller et medicinudleveringssted.

Stk. 4. Når særlige forhold taler derfor, kan sundhedsstyrelsen påbyde, at et apoteksudsalg eller et håndkøbsudsalg overføres fra ét apotek til et andet.

Stk. 5. Apoteksudsalgs beliggenhed godkendes af sundhedsstyrelsen.

§ 8.

I særlige tilfælde kan sundhedsstyrelsen meddele tilladelse til, at en læge på nærmere vilkår til sine patienter kan forhandle lægemidler og andre varer, der er indkøbt på et apotek, der er angivet i tilladelsen.

§ 9.

Dyrlæger, der har ret til at praktisere her i landet, må udlevere lægemidler, som er indkøbt på et dansk apotek, til brug for dyr, de har under behandling.

Stk. 2. Landbrugsministeren fastsætter bestemmelser om dyrlægers omgang med lægemidler til dyr.

§ 10.

Ved afgørelser efter dette kapitel skal indenrigsministeren og sundhedsstyrelsen tage hensyn til, at der bør opnås en rimelig let og sikkerhedsmæssigt forsvarlig adgang til lægemidler til rimelige priser og samfundsmæssige omkostninger, og at det enkelte apotek bør få mulighed for at opnå et rimeligt tilfredsstillende driftsøkonomisk resultat.

Kapitel 3

Apotekers forhandling og fremstilling af lægemidler m.v.

§ 11.

Bevilling til at drive et apotek omfatter:

1) forhandling til forbrugerne af de lægemidler, som det ifølge lov om lægemidler er forbeholdt apoteker at forhandle,

- 2) forhandling til forbrugerne af andre lægemidler, varer inden for sundheds- og sygeplejen og andre varer, som naturligt og hensigtsmæssigt forhandles sammen med lægemidler, og
- 3) fremstilling af lægemidler til den enkelte patient under angivelse af deklaration og uden anden form for navneangivelse (magistretret fremstillede lægemidler).

Stk. 2. Sundhedsstyrelsen kan fritage en apoteker for pligten til fremstilling af de lægemidler, der er nævnt i stk. 1, nr. 3.

§ 12.

Apotekerbevilling giver endvidere adgang til fremstilling af:

- 1) farmaceutiske specialiteter, der i henhold til registreringen i sundhedsstyrelsens specialitetsregister kan fremstilles på apoteker, når disse specialiteter kun forhandles fra det pågældende apotek til forbrugerne, og
- 2) varer, som ikke er lægemidler, jfr. § 11, stk. 1, nr. 2.

Stk. 2. Sundhedsstyrelsen kan give tilladelse til, at de i stk. 1 nr. 1, nævnte specialiteter sælges til andre apoteker.

Stk. 3. Ud over hvad der er omfattet af bevillingen, kan apotekere kun fremstille farmaceutiske specialiteter til levering til det selskab, som er nævnt i § 13.

§ 13.

Indenrigsministeren tillægger for 5 år retten til registrering af de i stk. 2 nævnte farmaceutiske specialiteter til et selskab eller lignende, der påtager sig de af indenrigsministeren fastsatte vilkår herfor. Perioden forlænges for 5 år ad gangen, såfremt de vilkår, der er fastsat i forbindelse med tildelingen af registreringsretten eller forlængelsen af perioden, er iagttaget.

Stk. 2. De i stk. 1 nævnte lægemidler omfatter de farmaceutiske specialiteter, som er optaget i sundhedsstyrelsens specialitetsregister i henhold til § 49, stk. 2, i lov om lægemidler, og som ifølge registreringen kan fremstilles på apoteker.

§ 14.

Bortset fra den registreringsindehaver, der omfattes af § 13, stk. 1, kan apotekere, sammenlutninger af apotekere eller selskaber ejet af apotekere ikke få registreret farmaceutiske specialiteter.

Kapitel 4 *Apotekerbevillinger m.v.*

§ 15.

Bevilling til at drive et apotek meddeles af kongen.

Stk. 2. Apotekerbevilling kan kun meddeles til en person, der:

- 1) har dansk indfødsret eller er statsborger i et andet EF-medlemsland,
- 2) er myndig og ikke er under lavværgemål,
- 3) ikke er under konkurs,
- 4) ikke er fyldt 50 år, medmindre den pågældende er eller har været indehaver af en apotekerbevilling.
- 5) har bestået dansk farmaceutisk kandidateksamen eller en tilsvarende udenlandsk eksamen, som er godkendt af indenrigsministeren til opfyldelse af overenskomster med andre lande eller direktiver vedtaget af De europæiske Fællesskaber, og
- 6) gennem forudgående beskæftigelse har gjort sig egnet til at lede driften af et apotek.

Stk. 3. Indenrigsministeren kan fastsætte regler om, at den i stk. 2, nr. 5, krævede uddannelse skal være suppleret med efter- eller videreuddannelse.

§ 16.

Indenrigsministeren kan i særlige tilfælde meddele en apotekerbevilling for et begrænset tidsrum, som skal være angivet i opslaget om bevillingen. Såfremt apotekeren samtykker heri, kan indenrigsministeren uden opslag forlænge en fastsat tidsbegrænsning for en pe-

Lovsamling

Apotekerlov, 20

riode på indtil 3 år eller lade den tidsbegrænsede bevilling afløse af en bevilling uden tidsbegrænsning.

Stk. 2. Senest 6 måneder før en tidsbegrænset apotekerbevillings bortfald skal indenrigsministeren tilbyde apotekeren en apotekerbevilling uden tidsbegrænsning.

§ 17.

Ved omdannelse af en apoteksfilial til apotek har apotekeren fortrinsret til bevillingen til det nye apotek.

§ 18.

Apotekerbevillinger opslås ledige af sundhedsstyrelsen med en ansøgningsfrist på mindst 14 dage.

Stk. 2. Efter anmodning meddeles der ansøgere og organisationer, hvis medlemmer er naturlige ansøgere til apotekerbevillinger, oplysning om ansøgernes navne.

Stk. 3. Bevilling opslås ikke ledig, når en apoteker anvender sin fortrinsret efter § 17, eller når en apoteker tilbydes en bevilling i henhold til § 16, stk. 2.

§ 19.

Når en apotekerbevilling er ledig, kan indenrigsministeren bestemme, at apoteket midlertidigt skal drives af sundhedsstyrelsen for statens regning.

§ 20.

Ansøgning om en apotekerbevilling indsendes til sundhedsstyrelsen, der afgiver en begrundet udtalelse til indenrigsministeren om de efter styrelsens opfattelse tre bedst egnede ansøgere i nummerorden. Forinden udtalelsen afgives, rådfører sundhedsstyrelsen sig med de konsulenter, der er nævnt i § 67. Ved udtalelsens afgivelse offentliggør sundhedsstyrelsen navnene på de anbefalede ansøgere i alfabetisk orden.

Stk. 2. Har en apoteker søgt om en ledig bevilling, kan sundhedsstyrelsen uanset bestemmelsen i stk. 1 anbefale, at bevillingen meddeles denne, såfremt dette er begrundet i hensynet til at kunne nedlægge det apotek, hvortil den pågældende har bevilling, og såfremt den pågældende skønnes egnet til at lede driften af det ledige apotek.

Stk. 3. En ansøger har ret til at blive gjort bekendt med de udtalelser, der afgives om den pågældende.

§ 21.

Hvis sundhedsstyrelsen skønner, at ingen af de ansøgere, der rettidigt har ansøgt om den ledige bevilling, er egnet til at lede driften af det ledige apotek, eller styrelsen skønner, at der ved nyt opslag kan fremskaffes ansøgning fra bedre egnede ansøgere, opslår sundhedsstyrelsen bevillingen ledig på ny.

§ 22.

Apotekerbevilling bortfalder:

- 1) med udgangen af den måned, hvori indehaveren fylder 70 år,
- 2) når indehaveren dør, jfr. dog § 23,
- 3) når indehaveren får anden bevilling eller får ansættelse som sygehusapoteker,
- 4) når indehaveren ikke længere opfylder betingelserne i § 15, stk. 2, nr. 1-3,
- 5) når indehaveren efter § 5 i lov om sundhedsvæsenets centralstyrelse, der finder tilsvarende anvendelse på udøvelse af apoteksvirksomhed, eller § 79 i borgerlig straffelov mister retten til at drive apotek, og
- 6) når indehaveren har været fraværende fra apoteket i ét år og fraværet ikke skyldes sygdom, jfr. § 31, stk. 4.

Stk. 2. En apoteker kan til enhver tid efter ansøgning fritages for bevillingen.

§ 23.

Efter en apotekers død kan dennes bo med sundhedsstyrelsens godkendelse fortsætte

driften af apoteket med en bestyrer i indtil 6 måneder efter dødsfaldet. I særlige tilfælde kan sundhedsstyrelsen forlænge denne periode.

Stk. 2. Ved fratræden efter § 22, stk. 1, nr. 1 og 3, og stk. 2, kan sundhedsstyrelsen bestemme, at bevillingen for en periode på indtil ét år ikke bortfalder, og at apotekeren i denne periode er pligtig at fortsætte driften.

§ 24.

Har en apoteker som følge af sygdom været fraværende fra apoteket i mere end ét år, rejser sundhedsstyrelsen sag om tilbagekaldelse af apotekerbevillingen. Til brug ved afgørelsen af sagen skal sundhedsstyrelsen foranledige, at der indhentes en erklæring fra apotekerens læge samt eventuelle yderligere erklæringer.

Stk. 2. Kan apotekeren forventes varigt at genoptage driften af apoteket, udsætter sundhedsstyrelsen spørgsmålet om tilbagekaldelse af apotekerbevillingen i indtil ét år.

Stk. 3. Kan driften af apoteket ikke forventes varigt genoptaget, eller er driften ikke genoptaget inden for den frist, der er fastsat i henhold til stk. 2, udvirker indenrigsministeren kongelig resolution for tilbagekaldelse af apotekerbevillingen, jfr. dog § 27.

§ 25.

Såfremt en apoteker groft eller gentagne gange tilsidesætter sine forpligtelser efter § 31 og de udviste forhold giver grund til at antage, at apotekeren ikke fremover vil lede driften af apoteket på forsvarlig måde, kan indenrigsministeren udvirke kongelig resolution for tilbagekaldelse af apotekerbevillingen.

Stk. 2. Forinden en bevilling kan tilbagekaldes efter stk. 1, skal indenrigsministeren lade sagens faktiske omstændigheder undersøge ved en forhørsleder efter de i lov om tjenestemænd i staten, folkeskolen og folkekirken fastsatte regler om afholdelse af tjenstligt forhør.

§ 26.

Indenrigsministeren kan udvirke kongelig resolution for tilbagekaldelse af en apotekerbevilling, såfremt indehaveren ikke inden en frist, der er fastsat af sundhedsstyrelsen i henhold til § 6 eller § 28, stk. 1, opretter eller overtager et apotek.

§ 27.

Forinden en bevilling kan tilbagekaldes efter §§ 24-26, skal der gives apotekeren og hans faglige organisation lejlighed til at udtale sig.

Kapitel 5 *Apoteksovertagelse*

§ 28.

Tidspunktet for apoteksovertagelse samt de nærmere vilkår herfor, jfr. §§ 29 og 30, fastsættes ved aftale mellem den tiltrædende og den fratrædende apoteker eller dennes bo. Aftalen fremsendes til sundhedsstyrelsen, der kan fastsætte eller ændre en frist for overtagelsen.

Stk. 2. Uenighed mellem den tiltrædende og den fratrædende apoteker om vilkårene for apoteksovertagelsen, bortset fra fristen, jfr. stk. 1, 2. pkt., afgøres ved voldgift, jfr. § 68.

Stk. 3. Spørgsmål om vilkårene for apoteksovertagelse kan ikke indbringes for domstolene, før der er truffet afgørelse ved voldgift.

§ 29.

Ved apoteksovertagelse er den tiltrædende apoteker berettiget og forpligtet til at overtage inventaret og varebeholdningen, i det omfang inventaret og varebeholdningen er i brugbar og tidssvarende stand og er passende i forhold til den eller de pågældende apoteksenheders behov.

§ 30.

Såfremt den tiltrædende apoteker ikke erhverver den eller de ejendomme, hvori apotek eller

apoteksfilial er indrettet, er apotekeren berettiget til at overtage de hidtidige lokaler som lejer for et tidsrum af indtil 2 år.

Stk. 2. Er den fratrædende apoteker lejer af de lokaler, hvori apotek eller apoteksfilial er indrettet, er den tiltrædende apoteker berettiget til at indtræde i bestående lejekontrakter i indtil 2 år.

Kapitel 6

Ledelse af apotek og apotekspersonale

§ 31.

Apotekeren leder driften af apoteket og er ansvarlig for, at virksomheden udøves forsvarligt og i overensstemmelse med gældende bestemmelser og meddelte påbud.

Stk. 2. Under fravær skal apotekeren sørge for forsvarlig ledelse af apoteket.

Stk. 3. Ved fravær i mere end 2 måneder skal apoteket ledes af en apoteksbestyrer. Sundhedsstyrelsen kan om fornødent foranledige, at apoteket midlertidigt ledes af en apoteksbestyrer for apotekerens regning.

Stk. 4. En apoteker kan ikke være fraværende fra apoteket i mere end ét år, jfr. dog § 24.

§ 32.

Såfremt sundhedsstyrelsen skønner, at en apotekerbevilling vil kunne tilbagekaldes efter § 25, eller at en apoteker vil kunne fratages retten til at drive apoteksvirksomhed efter § 5 i lov om sundhedsvæsenets centralstyrelse, eller såfremt der er rejst sigtelse mod en apoteker for strafbart forhold, der kan medføre frakendelse af retten til at drive apoteksvirksomhed efter § 79 i borgerlig straffelov, kan sundhedsstyrelsen påbyde apotekeren at overdrage ledelsen af apoteket til en bestyrer, indtil sagen er endeligt afgjort.

Stk. 2. Såfremt påbud efter stk. 1 ikke efterkommes, kan sundhedsstyrelsen midlertidigt indsætte en apoteksbestyrer for apotekerens regning.

§ 33.

Sundhedsstyrelsen fastsætter regler om antagelse og godkendelse af apoteksbestyrere og om indberetning af apotekeres eller apoteksbestyreres fravær.

Stk. 2. Ved indsættelse af apoteksbestyrer efter § 31, stk. 3, og § 32, stk. 2, skal der gives apotekeren og hans faglige organisation lejlighed til at udtale sig om valget af bestyrer.

§ 34.

Indenrigsministeren fastsætter regler om beføjelser og betegnelser for det personale, som beskæftiges på apotekerne.

Stk. 2. Undervisningsministeren fastsætter regler om uddannelse af apotekernes tekniske personale.

§ 35.

Apotekere har pligt til at modtage farmaceutstuderende og andre uddannelsessøgende, jfr. § 34, stk. 2, hvis uddannelse giver adgang til senere beskæftigelse med lægemiddelforsyning, til praktisk oplæring og undervisning. Sundhedsstyrelsen kan fastsætte regler herom.

§ 36.

Indenrigsministeren kan til gennemførelse af overenskomster med andre lande og direktiver vedtaget af De europæiske Fællesskaber fastsætte bestemmelser om adgang til ansættelse på apotek for personer med udenlandsk uddannelse, der sigter på beskæftigelse på apoteker.

Stk. 2. Sundhedsstyrelsen kan give tilladelse til beskæftigelse på apotek til personer med udenlandsk uddannelse, der kan ligestilles med en dansk uddannelse, som berettiger til beskæftigelse på apotek. I tilladelsen angives de beføjelser, den pågældende må udøve. Tilladelsen kan tidsbegrænses.

§ 37.

Indenrigsministeren kan i tilfælde af konflikt mellem apotekerne og apotekspersonalet mid-

lertidigt gøre undtagelse fra regler, der er fastsat i medfør af § 34 eller i henhold til kapitel 7, når hensynet til sikring af befolkningens forsyning med lægemidler tilsiger det.

Kapitel 7 *Apotekers indretning og drift*

§ 38.

Sundhedsstyrelsen fastsætter regler om de forskellige apoteksenheders opgaver og kan fastsætte regler om de forskellige enheders drift.

Stk. 2. Sundhedsstyrelsen kan fastsætte regler om indretning og udstyr af lokaler, hvorfra der drives apoteksvirksomhed.

§ 39.

Sundhedsstyrelsen kan påbyde en apoteker eller ejeren af et sygehusapotek at foretage ændringer i indretning og udstyr af apotekslokaler og kan fastsætte en frist for påbuddets efterkommelse.

§ 40.

Indenrigsministeren fastsætter regler om apotekers åbningstid.

§ 41.

Apoteker skal have et varelager, som er passende og tilstrækkeligt i forhold til efterspørgslen det pågældende sted.

Stk. 2. Apoteker skal hurtigst muligt efterkomme anmodninger om fremskaffelse af ethvert lægemiddel, hvis forhandling er forbeholdt apotekerne, eller som ordineres ved recept og lovligt kan forhandles her i landet.

Stk. 3. Indenrigsministeren kan af beredskabsmæssige hensyn påbyde apoteker eller nogle af disse at have en mindstebeholdning af nærmere bestemte lægemidler og andre varer.

§ 42.

Sundhedsstyrelsen fastsætter regler om, hvilke lægemidler der kun må udleveres efter udleveringsforskrifter fra læger, tandlæger og dyrlæger (recepter), om forskrifternes affattelse m.v. samt om apotekers udlevering af sådanne lægemidler, herunder om udlevering i særlige tilfælde uden sikkerhed for betaling.

Stk. 2. Sundhedsstyrelsen kan fastsætte regler, hvorefter også andre personer er berettiget til at udstede forskrifter om udlevering af lægemidler fra apoteker.

Stk. 3. Indenrigsministeren kan til gennemførelse af overenskomster med andre lande og direktiver vedtaget af De europæiske Fællesskaber fastsætte bestemmelse om, at udleveringsforskrifter udstedt af personer, der er berettiget hertil ifølge andre landes regler herom, også må ekspederes her i landet.

§ 43.

Sundhedsstyrelsen fastsætter regler om fremstilling, kontrol, lagerhold og opbevaring af lægemidler og andre varer på apoteker.

Kapitel 8 *Prisfastsættelse*

§ 44.

Indenrigsministeren fastsætter regler for beregning af apotekernes priser ved salg til forbrugerne af lægemidler, hvis forhandling er forbeholdt apoteker. Reglerne fastsættes efter indhentet udtalelse fra sundhedsstyrelsen, jfr. § 66.

§ 45.

Størrelsen af de samlede beløb, der udgør apotekernes bruttoavance ved salg af lægemid-

ler og andre varer m.v. samt regulering af disse, fastsættes ved aftale mellem indenrigsministeren og apotekernes organisation.

Stk. 2. Aftale indgås for 2 år. I aftalen fastlægges de forudsætninger, under hvilke aftalen kan tages op til forhandling i aftaleperioden.

§ 46.

Er der ikke indgået ny aftale ved aftaleperiodens udløb, kan indenrigsministeren forlænge den bestående aftale, dog længst med i alt et år.

Stk. 2. Kan der ikke indgås aftale som nævnt i § 45, stk. 1, fremsætter indenrigsministeren særligt lovforslag.

Kapitel 9
Regnskabsoplysninger m.v.

§ 47.

Apotekerne skal udarbejde regnskabsoplysninger efter regler, som fastsættes af indenrigsministeren. Ministeren kan i reglerne fastsætte bestemmelser om, at regnskabsoplysningerne skal vedlægges sådant materiale vedrørende apotekets forhold, som indgives med apotekernes selvangivelse, og om, at regnskabsoplysningerne skal attesteres af en statsautoriseret revisor eller en registreret revisor.

Stk. 2. Apotekernes regnskabsoplysninger indsendes inden for nærmere af sundhedsstyrelsen fastsatte frister til sundhedsstyrelsen, som kan kræve indsendt eller forevist det materiale, der ligger til grund for regnskabsoplysningerne.

§ 48.

Apotekerne og deres forening skal efter anmodning give indenrigsministeren og sundhedsstyrelsen oplysninger vedrørende apotekernes forhold, herunder oplysninger om fremstilling og salg af lægemidler og andre varer.

Kapitel 10
Udligning

§ 49.

Indenrigsministeren fastsætter årligt en beløbsgrænse, i forhold til hvilken apotekere betaler en afgift, såfremt deres omsætning i det pågældende år overstiger beløbsgrænsen, eller modtager et tilskud, såfremt deres omsætning i det pågældende år er mindre end beløbsgrænsen.

Stk. 2. Den beløbsgrænse, der er nævnt i stk. 1, skal fastsættes således, at apoteksafgifterne efter § 50, stk. 1, for et kalenderår dækker statens tilskud efter § 50, stk. 2, i det pågældende kalenderår med tillæg af et beløb, der fastsættes efter forhandling med Danmarks Apotekerforening, til dækning af statens udgifter til tilskud til apotekere efter § 51 og til erstatninger efter § 70.

§ 50.

Apoteker, hvis omsætning i et kalenderår overstiger den i § 49, stk. 1, nævnte beløbsgrænse, betaler til staten en omsætningsafgift beregnet på grundlag af forskelsbeløbet efter følgende skala:

Af beløb indtil 20 pct. af beløbsgrænsen	3 pct.
Af beløb på 20 pct. og indtil 40 pct. af beløbsgrænsen	6 pct.
Af beløb på 40 pct. og indtil 50 pct. af beløbsgrænsen	9 pct.
Af beløb på 50 pct. og indtil 60 pct. af beløbsgrænsen	11 pct.
Af beløb derudover	13 pct.

Stk. 2. Til apoteker, hvis omsætning i et kalenderår er mindre end den beløbsgrænse, der er nævnt i § 49, stk. 1, betaler staten et omsætningstilskud beregnet på grundlag af forskelsbeløbet efter følgende skala:

Af beløb indtil 25 pct. af beløbsgrænsen	3 pct.
Af beløb derudover	6 pct.

Stk. 3. For apoteker, hvortil der er knyttet apoteksfilial, reduceres den omsætning, der er nævnt i stk. 1 og 2, med halvdelen af filialens eller filialernes omsætning i det pågældende år.

Stk. 4. For hver apoteksfilial, der er tilknyttet apoteket, reduceres afgiften efter stk. 1 eller forhøjes tilskuddet efter stk. 2 med et beløb, der udgør 2 pct. af den i § 49, stk. 1, nævnte beløbsgrænse.

Stk. 5. For apoteker, hvortil der er knyttet apoteksudsalg eller håndkøbsudsalg, reduceres den omsætning, der er nævnt i stk. 1 og 2, med $\frac{1}{10}$ af de tilknyttede udsalgs omsætning i det pågældende år.

§ 51.

Når særlige forhold taler derfor, kan indenrigsministeren tilstå en apoteker afgiftslempelse eller tilskud for ét år ad gangen.

§ 52.

Indenrigsministeren fastsætter regler om, hvilke beløb der indgår i den omsætning, der danner grundlag for beregningen af afgift og tilskud efter § 50, og kan herunder fastsætte, at omsætningen af varer, der ikke er lægemidler, ikke indgår i omsætningen.

§ 53.

Indenrigsministeren kan fastsætte regler om beregning og betaling af afgifter og tilskud, herunder om, at der i årets løb skal betales foreløbige afgifter og tilskud.

Stk. 2. Afgifter, der ikke betales rettidigt, tillægges rente på 1,3 pct. månedlig for hver påbegyndt måned fra forfaldsdagen at regne.

Kapitel 11 Sygehusapoteker

§ 54.

Sygehusapoteker og sygehusapoteksfilialer kan med indenrigsministerens tilladelse oprettes af staten, en amtskommune og Københavns og Frederiksberg kommuner.

Stk. 2. Nedlæggelse af et sygehusapotek eller en sygehusapoteksfilial kan kun ske efter tilladelse fra indenrigsministeren.

§ 55.

I tilladelsen til oprettelse af et sygehusapotek eller en sygehusapoteksfilial fastsættes, til hvilke sygehuse og institutioner sygehusapoteket eller sygehusapoteksfilialen kan levere lægemidler og andre varer til behandling af patienter på sygehusene og institutionerne.

Stk. 2. Tilladelse efter stk. 1 kan omfatte sygehuse og institutioner, som ejes eller drives af den myndighed, der ejer sygehusapoteket eller sygehusapoteksfilialen. Indenrigsministeren kan udvide eller indskrænke det leveringsområde, der er fastsat i tilladelsen.

Stk. 3. Indenrigsministeren kan meddele sygehusapoteker og sygehusapoteksfilialer tilladelse til at levere lægemidler og andre varer til statsinstitutioner.

§ 56.

Sygehusapoteker kan fremstille:

- 1) magistrelle lægemidler,
- 2) de i § 57, stk. 1, nævnte lægemidler, såfremt disse af registreringsindehaveren er anmeldt til sundhedsstyrelsen inden den 1. januar 1987 til fortsat fremstilling på sygehusapotek,
- 3) farmaceutiske specialiteter, der inden den 1. januar 1985 er registreret i henhold til § 15 i lov om lægemidler til fremstilling på sygehusapotek,
- 4) farmaceutiske specialiteter, der efter den 1. januar 1985 registreres til fremstilling på

sygehusapotek, såfremt de pågældende lægemidler helt eller fortrinsvis er bestemt til at anvendes til sygdomsbehandling på sygehuse, og

5) andre varer, der anvendes i sundheds- og sygeplejen på sygehusene.

Stk. 2. De lægemidler og de andre varer, der er nævnt i stk. 1, kan forhandles til andre sygehusapoteker. De lægemidler, der er nævnt i stk. 1, nr. 4, kan endvidere forhandles til apoteker.

§ 57.

Indenrigsministeren tillægger registreringsretten til de lægemidler, der er optaget i sundhedsstyrelsens specialitetsregister i henhold til § 49, stk. 2, i lov om lægemidler, og som ifølge registreringen fremstilles på sygehusapotek, til sygehusapotekernes ejere eller en organisation, der repræsenterer disse.

Stk. 2. Farmaceutiske specialiteter kan kun søges registreret til fremstilling på sygehusapotek af de ejere og den organisation, der er nævnt i stk. 1.

Stk. 3. Sundhedsstyrelsen kan fastsætte særlige regler for de specialiteter, der ifølge registreringer i sundhedsstyrelsens specialitetsregister fremstilles på sygehusapoteker.

§ 58.

Indenrigsministeren fastsætter regler om sygehusapotekers indberetning af oplysninger til sundhedsstyrelsen, herunder om omsætning og omkostninger. Ejere af sygehusapoteker skal efter anmodning give sundhedsstyrelsen oplysninger vedrørende apotekets forhold.

§ 59.

De myndigheder, der ejer sygehusapotekerne, indhenter forud for ansættelsen af en sygehusapoteker en udtalelse om ansøgernes egnethed fra sundhedsstyrelsen, jfr. § 67. Sygehusapotekere skal opfylde den betingelse, der er nævnt i § 15, stk. 2, nr. 5.

§ 60.

Sygehusapoteker er omfattet af bestemmelserne i §§ 3, 34, 35, 36, 38, 41, 42, 43 og 65.

§ 61.

Bestemmelserne om sygehusapoteker finder anvendelse på apoteket ved den kongelige veterinær- og landbohøjskole, i det omfang indenrigsministeren ikke efter forhandling med undervisningsministeren fastsætter særlige regler om dette apotek.

Kapitel 12 *Pensionsbestemmelser*

§ 62.

Staten yder efter nærmere regler, der fastsættes af indenrigsministeren, pension til:

- 1) apotekere,
- 2) sygehusapotekere, farmaceutiske kandidater og eksaminater, der inden et tidspunkt, der fastsættes af indenrigsministeren, er optaget i apotekervæsenets pensionsordning i henhold til § 56 eller § 86, stk. 4, i lov om apotekervæsenet, jfr. lovbekendtgørelse nr. 513 af 24. september 1975, som ændret ved § 11 i lov nr. 299 af 8. juni 1977, og
- 3) de under nr. 1 og 2 nævnte farmaceuters efterlevende ægtefæller og børn.

Stk. 2. Ved fastsættelsen af regler efter stk. 1 lægges de for statens tjenestemænd gældende bestemmelser til grund, medmindre særlige forhold taler for afvigelse.

§ 63.

De institutioner og organisationer, hvor personer omfattet af § 62, stk. 1, nr. 2, er ansat, indbetaler bidrag til dækning af statens pensionsforpligtelse.

Stk. 2. Apotekerne indbetaler bidrag til dækning af den del af statens pensionsforpligtelse, der ikke dækkes ind gennem de bidrag, der er nævnt i stk. 1.

Stk. 3. Indenrigsministeren fastsætter regler om pensionsbidragenes størrelse, beregning, opkrævning og indbetaling. Bidraget for hvert af de i stk. 1 nævnte medlemmer fastsættes

til et beløb svarende til 15 pct. af den pensionsgivende løn for en farmaceut i staten med 12 års anciennitet. Bidrag efter stk. 2 beregnes med en af indenrigsministeren fastsat procent-sats af apotekets omsætning.

Stk. 4. Bidrag, der ikke indbetales rettidigt, tillægges rente på 1,3 pct. månedlig for hver påbegyndt måned fra forfaldsdagen at regne.

Kapitel 13

Tilsynsbestemmelser, konsulenter m.v.

§ 64.

Indenrigsministeren kan henlægge sine beføjelser efter loven til sundhedsstyrelsen.

Stk. 2. Indenrigsministeren kan fastsætte regler om klage over sundhedsstyrelsens afgørelser, herunder regler om klagefrister.

§ 65.

Sundhedsstyrelsen fører tilsyn med, at loven og de i medfør heraf fastsatte regler overholdes. Tilsynet med dyrlægers omgang med lægemidler føres dog af veterinærdirektoratet.

Stk. 2. Sundhedsstyrelsen fører tilsyn og kontrol med apoteksenheder. Sundhedsstyrelsens repræsentanter har mod behørig legitimation og uden retskendelse adgang til lokaler og til at kræve udleveret regnskabsmateriale, jfr. § 47, som er af betydning for udøvelsen af tilsynet.

Stk. 3. Sundhedsstyrelsen kan vederlagsfrit udtage eller kræve udleveret prøver til undersøgelser af lægemidler og andre varer, som forhandles fra apoteker m.v.

Stk. 4. Sundhedsstyrelsen kan give en apoteker eller en sygehusapoteksejer påbud om afhjælpning af mangler, som påvises ved kontrollen, og kan fastsætte en frist herfor.

§ 66.

Ved sundhedsstyrelsens udtalelse til indenrigsministeren om de regler, der i henhold til § 44 fastsættes om apotekernes priser ved salg af lægemidler til forbrugerne, tiltrædes sundhedsstyrelsen af 7 konsulenter. Disse beskikkes for en periode af 4 år ad gangen af indenrigsministeren efter indstilling fra henholdsvis Amdrårdsforeningen i Danmark og Københavns og Frederiksberg kommuner i forening, monopoltilsynet, Danmarks Apotekerforening, Grosserer-Societetet, Industrirådet, Forbrugerrådet samt De danske Landboforeninger, Landbrugsrådet og Danske Husmandsforeninger i forening.

§ 67.

I sager om meddelelse af apotekerbevillinger rådfører sundhedsstyrelsen sig med 3 konsulenter om ansøgernes egnethed. Konsulenterne beskikkes for 4 år ad gangen af indenrigsministeren efter indstilling fra henholdsvis Dansk Farmaceutforening, Danske Apoteksteknikeres Forening og Danmarks Apotekerforening.

Stk. 2. I sager om ansættelse af sygehusapotekere rådfører sundhedsstyrelsen sig med de i stk. 1 nævnte konsulenter, der beskikkes efter indstilling fra Dansk Farmaceutforening og Danske Apoteksteknikeres Forening, samt en konsulent, som skal være ansat på sygehusapotek, og som beskikkes af indenrigsministeren for 4 år ad gangen efter indstilling fra sygehusapoteksejerne i forening.

Stk. 3. For hver konsulent beskikkes en stedfortræder efter samme regler som for beskikkelse af konsulenter.

§ 68.

Voldgiftsnævnet træffer afgørelser i de sager, som omhandles i kapitel 5. Nævnet bestemmer fordelingen af en sags omkostninger mellem parterne.

Stk. 2. Nævnet består af 3 uvildige medlemmer, der beskikkes for 4 år ad gangen af indenrigsministeren. Formanden skal opfylde betingelserne for udnævnelse til dommer. For den enkelte sag tiltrædes nævnet af en repræsentant udvalgt af hver af parterne. For hvert medlem beskikkes en stedfortræder efter samme regler som for beskikkelse af medlemmer.

Stk. 3. Indenrigsministeren kan fastsætte en forretningsorden for nævnet.

§ 69.

Borgerlig straffelovs § 152 og § 264 b finder tilsvarende anvendelse på:

- 1) medlemmer af og stedfortrædere i det i § 68 omhandlede nævn,
- 2) sagkyndige, der afgiver erklæringer til nævnet,
- 3) repræsentanter, der er nævnt i § 68, stk. 2,
- 4) medhjælpere for de personer, der er nævnt under nr. 1-3, og
- 5) konsulenter, der er nævnt i § 66 og § 67.

Stk. 2. Hvad de personer, der er nævnt i stk. 1, erfarer i forbindelse med virksomheden, skal betragtes som hemmelighed.

Kapitel 14

Forskellige bestemmelser

§ 70.

Ved nedlæggelse af et apotek, en apoteksfilial eller et apoteksudsalg yder staten hel eller delvis erstatning for det tab, en apoteker lider ved, at varelageret og inventaret ved salg indbringer mindre end ved salg til en efterfølgende apoteker.

Stk. 2. I de i stk. 1 nævnte tilfælde samt i de tilfælde, hvor et apotek eller en apoteksfilial i forbindelse med ledighed påbydes flyttet, kan staten, når særlige grunde taler derfor, yde erstatning for det tab, en apoteker lider ved, at apotekerens faste ejendom, hvori der har været indrettet apotek eller apoteksfilial, ved salg indbringer et mindre beløb end ved salg til en efterfølgende apoteker.

Stk. 3. Erstatning efter stk. 1 og 2 fastsættes af sundhedsstyrelsen.

Stk. 4. Gennemføres nedlæggelse af et apotek eller en apoteksfilial, før gældende opsigelsesvarsler for apotekspersonalet er udløbet, kan lønningsudgifter fra nedlæggelsen til opsigelsesvarslets udløb erstattes af staten.

§ 71.

Staten kan yde garanti for løn til apotekere til overtagelse og etablering samt til flytning og ombygning af apotek, apoteksfilial og apoteksudsalg. Staten kan endvidere yde garanti for lån til apotekere i særlige tilfælde, hvor det må anses for påkrævet til opretholdelse af den løbende drift af apoteket.

Stk. 2. Indenrigsministeren fastsætter regler om vilkår for statsgarantier for løn til apotekere. Tilsagn om garanti meddeles af sundhedsstyrelsen inden for beløbsrammer, der fastsættes ved de årlige finanslove.

Stk. 3. Til sikkerhed for meddelte garantier skal der gives staten pant i apotekets inventar og varelager og disses brandforsikringssummer eller i andre aktiver efter sundhedsstyrelsens bestemmelse. Pant i inventar og varelager kan stiftes uanset reglerne i § 47 b, stk. 1, i lov om tinglysning.

Kapitel 15

Straffebestemmelser m.v.

§ 72.

Medmindre højere straf er forskyldt efter den øvrige lovgivning, straffes med bøde den, der:

- 1) overtræder § 1, § 2, § 3, § 12, stk. 3, eller § 31, stk. 3, 1. pkt.,
- 2) undlader at efterkomme et påbud eller en oplysningspligt, der har hjemmel i § 6, § 7, stk. 1-4, § 23, stk. 2, § 28, stk. 1, 2. pkt., § 39, § 41, stk. 3, § 48 eller § 65, stk. 3 eller 4,
- 3) tilsidesætter vilkår, som er fastsat i tilladelse eller godkendelse i henhold til loven eller forskrifter, der er udstedt i medfør af loven, eller
- 4) afgiver urigtige eller vildledende oplysninger til brug ved afgørelser om afgift eller tilskud i henhold til kapitel 10.

Stk. 2. I forskrifter, der udstedes i medfør af loven, kan fastsættes straf at bøde for overtrædelse af bestemmelser i forskrifterne.

Stk. 3. For overtrædelser, der begås af aktieselskaber, anpartsselskaber, andelsselskaber eller lignende, kan der pålægges selskabet som sådant bødeansvar.

§ 73.

I sager om straf efter § 72 eller efter forskrifter udstedt i medfør af loven kan indenrigsministeren tilkendegive, at sagen kan afgøres uden retslig forfølgning, såfremt den pågældende erkender sig skyldig i overtrædelsen og erklærer sig rede til inden en nærmere angiven frist, der efter begæring kan forlænges, at betale en i tilkendegivelsen angiven bøde.

Stk. 2. Retsplejelovens bestemmelse om indhold af anklageskrift i politisager finder tilsvarende anvendelse på den tilkendegivelse, der er nævnt i stk. 1.

Stk. 3. Betales bøden i rette tid, eller bliver den efter vedtagelse inddrevet eller afsonet, bortfalder videre forfølgning.

§ 74.

Undlader en apoteker i rette tid at efterkomme de pligter, som påhviler den pågældende i henhold til lovens kapitel 9 eller forskrifter, der er udstedt i medfør heraf, kan sundhedsstyrelsen som tvangsmiddel pålægge apotekeren daglige eller ugentlige bøder.

Kapitel 16

Ikrafttrædelses- og overgangsbestemmelser

§ 75.

Loven træder i kraft den 1. januar 1985.

Stk. 2. Lov om apotekervæsenet, jfr. lovbekendtgørelse nr. 513 af 24. september 1975, ophæves Lovens § 16 og § 17 ophæves dog først på et tidspunkt, der fastsættes af indenrigsministeren. Efter den 1. januar 1985, og indtil de nævnte bestemmelser ophæves, afholder indenrigsministeren udgifterne til nævnets administration. Indtil det tidspunkt, der er nævnt i denne lovs § 62, indtræder, sker optagelse af medlemmer i apotekervæsenets pensionsordning efter de hidtil gældende regler.

Stk. 3. For så vidt angår forhold, hvorom der efter loven skal eller kan fastsættes administrative forskrifter, forbliver administrative forskrifter udstedt i medfør af lov om apotekervæsenet i kraft, indtil de ophæves eller afløses af regler udstedt i medfør af denne lov.

Stk. 4. Overtrædelse af de bestemmelser, der forbliver i kraft efter stk. 3, kan straffes med bøde. § 73 i denne lov finder tilsvarende anvendelse.

Stk. 5. Apotekerfonden ophæves, og dens aktiver og passiver overføres til staten.

Stk. 6. For apotekerbevillinger, der er meddelt i henhold til lov nr. 107 af 31. marts 1932 om apotekervæsenet, gælder reglerne i den nævnte lovs § 62, stk. 2, om bortfald af apotekerbevillinger fortsat.

§ 76.

For hvert apotek beregnes et gennemsnit af det udbytte, som apotekeren ville have haft i årene 1980, 1981, 1982 og 1983, såfremt § 49 og § 50 havde været gældende i disse år.

Stk. 2. Indenrigsministeren fastsætter regler om, hvorledes de aflagte apoteksregnskaber for de år, der er nævnt i stk. 1, samt for 1984 skal korrigeres på grund af ændringer i lovgivningen.

Stk. 3. De apotekere, hvis beregnede gennemsnitsudbytte efter stk. 1 overstiger 256.000 kr., betaler til staten en fast årlig afgift på 30 pct. af forskelsbeløbet i 3 år efter denne lovs ikrafttræden.

Stk. 4. De apotekere, hvis beregnede gennemsnitsudbytte efter stk. 1 er mindre end 256.000 kr., modtager fra staten et fast årligt tilskud på 30 pct. af forskelsbeløbet i 3 år efter denne lovs ikrafttræden. Dette gælder dog ikke apotekere, hvis afgiftspligtige omsætning i året forud for tilskudsåret overstiger samtlige apotekeres gennemsnitlige afgiftspligtige omsætning i dette år forhøjet med halvdelen.

Stk. 5. Afgifter efter stk. 3 fratrækkes og tilskud efter stk. 4 tillægges statens tilskud efter § 50, stk. 2, inden den beløbsgrænse, der er nævnt i § 49, stk. 2, fastsættes.

§ 77.

En virksomhed, som pr. 31. december 1984 er godkendt som kontrolleret laboratorium i

Lovsamling

Apotekerlov → Arbejdsmiljølov

henhold til § 67 i lov om apotekervæsenet, har i 5 år fra denne lovs ikrafttræden tilladelse til lægemiddelfremstilling m.v. efter § 8, stk. 1, i lov om lægemidler.

Stk. 2. En virksomhed, som pr. 31. december 1984 er godkendt som kontrolleret engrosvirksomhed i henhold til § 68 i lov om apotekervæsenet, har i 5 år fra denne lovs ikrafttræden tilladelse efter § 8, stk. 1, i lov om lægemidler.

Stk. 3. 5 år efter lovens ikrafttræden bortfalder tilladelser, som pr. 31. december 1984 er givet til dyrlæger i henhold til § 45, stk. 2, i lov om apotekervæsenet til dispensering af lægemidler til brug for dyr, som de har under behandling.

§ 78.

De farmaceutiske specialiteter, der er optaget i sundhedsstyrelsens specialitetsregister i henhold til § 49, stk. 2, i lov om lægemidler, og som ifølge registreringen fremstilles på sygehusapotek, kan uanset bestemmelsen i § 56, stk. 1, nr. 2, fremstilles på sygehusapotek indtil den 1. januar 1987.

§ 79.

Sygehusapoteker, der er oprettet i henhold til den tidligere lovgivning, kan fra den 1. januar 1985 uden særlig tilladelse levere lægemidler og andre varer til behandling af patienter på det sygehus, hvor sygehusapoteket er indrettet.

Stk. 2. Inden den 1. juli 1985 indsender ejerne af sygehusapotekerne oplysning til indenrigsministeren om sygehusapotekets leverancer til andre sygehuse og til offentlige institutioner i øvrigt. Indenrigsministeren giver herefter i henhold til § 55 meddelelse om, til hvilke sygehuse og institutioner sygehusapoteket kan levere.

§ 80.

Loven gælder ikke for Færøerne og Grønland, men kan ved kongelig anordning sættes i kraft for Grønland med de afvigelser, som de særlige grønlandske forhold tilsiger.

*Givet på Amalienborg, den 6. juni 1984
Under Vor Kongelige Hånd og Segl*

Margrethe R./Britta Schall Holberg

II. ARBEJDSMILJØLOV

1. Arbejdsministeriets bekendtgørelse af 2. november 1964, som ændret ved bekendtgørelse af 2. august 1966.

Bekendtgørelse om lægers anmeldelse af erhvervssygdomme.

I medfør af lov nr. 226 af 11. juni 1954 om almindelig arbejderbeskyttelse § 58, stk. 2, jfr. § 25 i lov nr. 227 af s. d. om arbejderbeskyttelse indenfor handels- og kontorvirksomhed og § 24 i lov nr. 228 af s. d. om arbejderbeskyttelse indenfor landbrug, skovbrug og gartneri, fastsættes følgende regler for lægers anmeldelse af erhvervssygdomme:

§ 1.

Læger, sygehuse, hospitaler og lignende er – medmindre erhvervssygdommen er eller vil blive anmeldt til direktoratet for ulykkesforsikringen – forpligtet til at foretage anmeldelse til

arbejdstilsynet, jfr. § 4, stk. 1, angående de erhvervssygdomme, der måtte komme til deres kundskab.

§ 2.

Anmeldelsespligten omfatter ethvert tilfælde af erhvervssygdomme, der er optaget i bilaget til denne bekendtgørelse, hvad enten tilfældet konstateres ved en endelig – mere eller mindre bekræftet – diagnose eller ved en foreløbig observationsdiagnose.

Stk. 2. Anmeldelsespligten omfatter tillige andre sikkert konstaterede erhvervssygdomme.

Stk. 3. Undtaget fra anmeldelsespligten er sygdomme, hidrørende fra

- 1) arbejde, der udføres af søfolk, og som må henføres til skibstjeneste, hvad enten det udføres ombord eller ikke, samt alt arbejde ombord på skibe,
- 2) beskæftigelse ved fiskeri og
- 3) beskæftigelse inden for luftfartstjeneste.

Stk. 4. Også sygdomme som kun formodes at være erhvervssygdomme bedes anmeldt, såfremt arbejdstilsynets assistance kan være af betydning for opklaringen.

§ 3.

Anmeldelsespligten påhviler enhver læge, for så vidt angår de i hans praksis forekommende tilfælde. På sygehuse, sanatorier, diagnosestationer m.v. påhviler anmeldelsespligten den ledende læge på hver enkelt afdeling.

§ 4.

Anmeldelsen sendes til overlægen ved direktoratet for arbejdstilsynet.

Stk. 2. Anmeldelsen skal ske på en særlig blanket, der godkendes af arbejdsministeriet, og som udleveres gratis ved henvendelse til det stedlige arbejdstilsyn eller til overlægen ved direktoratet for arbejdstilsynet eller arbejdslægerne.

Stk. 3. Anmeldelsen honoreres lægen uden indsendelse af regning i overensstemmelse med den af arbejdsministeren til enhver tid fastsatte takst.

§ 5.

Denne bekendtgørelse træder i kraft den 1. januar 1965, således at erhvervssygdomme, der konstateres første gang fra og med denne dato, er omfattet af anmeldelsespligten. Samtidig ophæves bekendtgørelse nr. 303 af 7. december 1955 om lægeanmeldelser af erhvervssygdomme.

Arbejdsministeriet, den 2. november 1964
Erling Dinesen / H. W. Saxild

2. Arbejdsministeriets cirkulære af 26. november 1964.

Cirkulære om samarbejde mellem sundhedsstyrelsen og arbejdstilsynet om arbejderbeskyttelseslovgivningens overholdelse i apoteker.

I henhold til § 47, stk. 3, og § 58, stk. 1, i lov nr. 226 af 11. juni 1954 om almindelig arbejderbeskyttelse, jfr. § 25 i lov nr. 227 af samme dato om arbejderbeskyttelse indenfor handels- og kontorvirksomhed, fastsættes herved efter forhandling med indenrigsministeren følgende regler for samarbejde mellem arbejdstilsynet og sundhedsstyrelsen og om dennes anmeldelsespligt og øvrige bistand ved tilsynet med arbejderbeskyttelseslovgivningens overholdelse i apoteker.

Lovsamling

Arbejdsmiljølov, 2 → 3

§ 1.

Bliver en farmaceutisk visitator under inspektion i et apotek opmærksom på forhold, der må antages at stride mod arbejderbeskyttelseslovgivningen, giver han meddelelse herom til det stedlige arbejdstilsyn. Hvis visitator ønsker det, holder tilsynet ham underrettet om, hvad der passerer i sagen. Visitators opmærksomhed bør navnlig være henvendt på, om der foreligger åbenbare mangler med hensyn til sikkerhedsforanstaltninger ved de anvendte tekniske hjælpemidler.

§ 2.

Bliver arbejdstilsynet under inspektion af et apotek opmærksomt på forhold, der må antages at stride mod reglerne for apotekers indretning og drift, gør tilsynet pågældende visitator opmærksom herpå. Hvis tilsynet ønsker det, holder visitator dette underrettet om, hvad der passerer i sagen.

§ 3.

Når der til arbejdstilsynet indkommer andragende vedrørende godkendelse af planer til nybygning og indretning af nye apoteker eller planer til ombygning eller udvidelse af sådanne bestående virksomheder, skal arbejdstilsynet underrette pågældende visitator, medmindre denne allerede er gjort bekendt hermed. Samtidig henledes andragerens opmærksomhed på, at sundhedsstyrelsens tiltrædelse af planerne eventuelt også må indhentes.

§ 4.

Når der til sundhedsstyrelsen indkommer andragender vedrørende godkendelse af planer af den i § 3, omhandlede art, som må antages at vedrøre arbejdstilsynet, skal sundhedsstyrelsen henlede andragerens opmærksomhed på, at der bør rettes henvendelse til det stedlige arbejdstilsyn, ligesom sundhedsstyrelsen giver direktoratet underretning om andragendet.

§ 5.

Det påhviler det stedlige arbejdstilsyn og visitatorerne under sundhedsstyrelsen at etablere en sådan indbyrdes kontakt, at tilsynet med apoteker bliver mest mulig effektivt, og således at inspektion af samme forhold ved begge myndigheder undgås.

*Arbejdsministeriet, den 26. november 1964
Erling Dinesen / Lundbeck*

3. Arbejdsministeriets bekendtgørelse nr. 474 af 4. december 1970.

Bekendtgørelse om lægeundersøgelse af personer under 18 år.

I henhold til § 41, stk. 4, i lov om almindelig arbejderbeskyttelse, jfr. lovbekendtgørelse nr. 297 af 4. juli 1968 og § 19, stk. 3, i lov om arbejderbeskyttelse inden for handels- og kontorvirksomhed, jfr. lovbekendtgørelse nr. 298 af 4. juli 1968, fastsættes:

§ 1.

Bekendtgørelsen omfatter enhver beskæftigelse af personer under 18 år i en arbejdsgivers tjeneste bortset fra beskæftigelse udelukkende ved:

- 1) arbejde i en arbejdsgivers private husholdning;
- 2) arbejde, der udføres alene af sådanne medlemmer af arbejdsgiverens familie, som hører til hans husstand;
- 3) arbejde, der udføres af søfolk, og som må henføres til skibstjeneste, hvad enten det udføres om bord eller ikke, samt alt arbejde om bord i skibe. Dog finder bekendtgørelsen anvendelse på:
 - a. arbejde med lastning og losning, hvad enten det udføres om bord eller ikke;

- b. værftsarbejde og arbejde, der må ligestilles hermed;
- 4) fiskeri;
- 5) budtjeneste;
- 6) arbejde i virksomheder, der omfattes af lov nr. 228 af 11. juni 1954 om arbejderbeskyttelse inden for landbrug, skovbrug og gartneri.

§ 2.

Det påhviler enhver arbejdsgiver, der antager en person under 18 år til arbejde ved en beskæftigelse, der ikke er omfattet af undtagelserne i § 1, at foranledige den unge undersøgt af en læge med henblik på, om den unges helbredstilstand skønnes at være sådan, at det er utilrådeligt, at han anvendes til det påtænkte arbejde, eller at det er nødvendigt at træffe særlige foranstaltninger til værn for ham, jfr. § 7. Lægeundersøgelsen bør foretages snarest muligt efter den unges antagelse og skal være foretaget senest 4 uger efter, at den unge har begyndt arbejdet.

Stk. 2. Lægeundersøgelse kræves ikke i tilfælde, hvor arbejdsforholdet er iværksat under medvirken af et revalideringscenter, eller når der foreligger erklæring om en i henhold til lovgivningen om erhvervsvejledning inden for de sidste 6 måneder foretagen lægeundersøgelse med henblik på arbejde af lignende art.

Stk. 3. Lægeundersøgelse kræves ej heller, dersom den unge er i besiddelse af en ifølge denne bekendtgørelse udstedt erklæring om en inden for de sidste 6 måneder foretagen lægeundersøgelse vedrørende arbejde af lignende art, såfremt arbejdsgiveren inden for den i stk. 1 nævnte frist af 4 uger sender erklæringen med oplysning om, ved hvilket arbejde den unge skal beskæftiges, til den fabriksinspektør, i hvis kreds virksomheden ligger, eller arbejdet skal udføres.

Stk. 4. I de fag, for hvilke det i medfør af § 41, stk. 2, i lov om almindelig arbejderbeskyttelse eller § 19, stk. 2, i lov om arbejderbeskyttelse inden for handels- og kontorvirksomhed bestemmes, at personer under 18 år skal lægeundersøges, umiddelbart før de begynder arbejdet i faget samt regelmæssigt under dette, erstattes den i stk. 1 nævnte lægeundersøgelse af denne særlige undersøgelse, der foretages af en arbejds læge eller en dertil af tilsynet udpeget læge.

§ 3.

Arbejdsgiveren pålægger den unge at blive lægeundersøgt og medgiver ham en af arbejdsministeriet hertil godkendt blanket. Forinden skal arbejdsgiveren omhyggeligt have udfyldt og underskrevet blankettens afsnit om arbejdsgiverens oplysninger.

Stk. 2. Blanket til lægeundersøgelse udleveres vederlagsfrit af den fabriksinspektør, i hvis kreds virksomheden ligger, eller arbejdet skal udføres.

Stk. 3. Såfremt det ikke er muligt at foretage lægeundersøgelsen uden for arbejdstiden, skal arbejdsgiveren give den unge den hertil fornødne frihed.

Stk. 4. Betalingen for lægeundersøgelsen og udstedelsen af lægeerklæringen afholdes af arbejdsgiveren med den til enhver tid af arbejdsministeren fastsatte takst.

Stk. 5. Hvor særlige forhold måtte tale herfor, såsom ved ansættelse i statens tjeneste, kan der til lægeundersøgelsen anvendes en særlig af arbejdsministeren i overensstemmelse med § 41, stk. 4, i lov om almindelig arbejderbeskyttelse godkendt blanket.

§ 4.

Fratræder den unge pladsen før sit fyldte 18 år, skal arbejdsgiveren udlevere ham den under hensyn til lægeundersøgelsens resultat udfærdigede erklæring om hans ansættelse, hvis erklæringen ikke er over 6 måneder gammel, jfr. § 2, stk. 3.

§ 5.

Lægeundersøgelsen skal så vidt muligt foretages af den unges sædvanlige læge.

Stk. 2. Lægen skal udsperge og undersøge den unge ved benyttelse af blankettens afsnit herom, idet det påhviler lægen herved at skaffe fornødent grundlag for en fyldestgørende og motiveret besvarelse af de i blanketten stillede spørgsmål om eventuelle indskrænkninger af den unges beskæftigelsesområde.

Lovsamling

Arbejdsmiljølov, 3

Stk. 3. Senest dagen efter, at undersøgelsen er afsluttet, skal lægen sende attesten i underskrevet stand i lukket kuvert direkte til den af arbejdsgiveren angivne fabrikinspektør.

§ 6.

Om arbejdsforhold, der er iværksat under et revalideringscenters medvirken, skal arbejdsformidlingskontoret i samarbejde med revalideringscentret drage omsorg for, at der sendes meddelelse til vedkommende fabrikinspektør med nærmere oplysninger om den unges lidelser. Har centret ydet støtte til et arbejdsforhold, der ikke er etableret af arbejdsformidlingskontoret, påhviler indberetningspligten dog centret.

Stk. 2. Hvor et arbejdsforhold er iværksat efter forudgående erhvervsvejledning ved arbejdsformidlingen og efter dertil knyttet særlig lægeundersøgelse, skal arbejdsformidlingskontoret, når det har etableret arbejdsforholdet, sende afskrift af den udstedte lægeerklæring til vedkommende fabrikinspektør.

§ 7.

Fabrikinspektøren skal ved modtagelsen af lægeerklæringen sammenholde arbejdsgiverens oplysninger om det arbejde, hvorved den unge skal beskæftiges, med lægens erklæring for på grundlag heraf og sit kendskab til den pågældende beskæftigelse og vedkommende virksomheds arbejdsforhold at afgøre, om den unges påtænkte beskæftigelse under hensyn til attestens oplysninger om hans helbredstilstand og udvikling skal gøres afhængig af særlige foranstaltninger eller eventuelt skal forbydes helt eller delvis.

Stk. 2. Skønner fabrikinspektøren, jfr. dog stk. 6, at den unges påtænkte beskæftigelse kan tillades, tilstiller han omgående arbejdsgiveren erklæring herom på den dertil indrettede del af blanketten.

Stk. 3. Skønner fabrikinspektøren, at den unges påtænkte beskæftigelse ifølge lægens erklæring må gøres afhængig af, at der træffes særlige foranstaltninger til værn for den unge, såsom særlige beskyttelsesforanstaltninger, begrænset arbejdsområde, nedsat arbejdstid eller andet, skal han omgående meddele dette såvel til den unge (evt. tillige til dennes fader, moder eller værge) som til arbejdsgiveren og i fornødent fald træffe aftale med denne om sådanne foranstaltninger. Oplysning om aftalen påtegnes såvel lægeattesten som den til arbejdsgiveren afgivne erklæring, jfr. stk. 2.

Stk. 4. Skønner fabrikinspektøren, at den unges beskæftigelse ved det angivne arbejde hos vedkommende arbejdsgiver ifølge lægens erklæring må forbydes helt, skal han give underretning som angivet i stk. 3 og indføre forbudet på såvel lægeattesten som den til arbejdsgiveren afgivne erklæring.

Stk. 5. Hvis fabrikinspektøren efter attestens indhold særlig i tilfælde, hvor lægen har erklæret, at han ikke mener at kunne tage stilling til, hvilke erhvervs-mæssige begrænsninger der skal foretages, anser det for tvivlsomt, om den unge bør anvendes til det pågældende arbejde, forelægger han spørgsmålet for det ifølge § 41, stk. 3, i lov om almindelig arbejderbeskyttelse nedsatte lægeligt-tekniske fællesudvalg.

Stk. 6. Har lægen i erklæringen klart tilkendegivet, at han anser pågældende for anvendelig eller uanvendelig, og mener fabrikinspektøren ikke at kunne tiltræde lægens skøn, forelægger han sagen for det i stk. 5 nævnte udvalg, der skal indhente en erklæring fra vedkommende arbejds-læge.

Stk. 7. Finder fabrikinspektøren, at et arbejdsforhold, der er iværksat under medvirken af et revalideringscenter eller efter forudgående særlig lægeundersøgelse af arbejdsformidlingens erhvervsvejledning, ikke er tilrådeligt, meddeler han pågældende institution dette. Er denne ikke enig med fabrikinspektøren, forelægger sidstnævnte sagen for det i stk. 5 nævnte udvalg under vedlæggelse af en fra pågældende institution indhentet skriftlig erklæring over sagen.

Stk. 8. I tilfælde, hvor en sag i medfør af stk. 5-7 er indbragt for det i stk. 5 nævnte udvalg, giver fabrikinspektøren arbejdsgiveren, den unge selv samt eventuelt tillige dennes fader, moder eller værge meddelelse herom.

§ 8.

Det lægeligt-tekniske fællesudvalgs afgørelser om arbejdsforhold, iværksat ved et revalideringscenters medvirken, er endelige, jfr. lovens § 41, stk. 1, i slutningen.

Stk. 2. Fabrikinspektørens afgørelser kan inden for et tidsrum af 3 uger indbringes for direktøren for arbejdstilsynet, der afgør sagen efter i de i § 7, stk. 3 og 4, omhandlede tilfælde at have indhentet en udtalelse fra det lægelig-tekniske fællesudvalg.

Stk. 3. Direktørens afgørelser kan inden for et tidsrum af 14 dage indbringes for arbejdsministeren, der, forinden afgørelse træffes, indhenter en udtalelse fra arbejdsrådet.

Stk. 4. Klagen har opsættende virkning, med mindre fabrikinspektøren for at afværge en overhængende betydelig fare for den unges liv eller sundhed har krævet ufortøvet efterlevelse af sit forbud eller påbud, jfr. § 55, stk. 1, i lov om almindelig arbejderbeskyttelse og § 25 i lov om arbejderbeskyttelse inden for handels- og kontorvirksomhed.

§ 9.

Overtrædelse af denne bekendtgørelse straffes efter § 71 i lov om almindelig arbejderbeskyttelse og § 25 i lov om arbejderbeskyttelse inden for handels- og kontorvirksomhed med bøder, med mindre forholdet efter lovgivningens almindelige regler medfører højere straf.

§ 10.

Bekendtgørelsen træder i kraft den 1. januar 1971. Den finder anvendelse på lægeundersøgelser, der foretages fra denne dato.

Stk. 2. Arbejdsministeriets bekendtgørelse nr. 330 af 16. september 1968 om lægeundersøgelse af personer under 18 år ophæves.

*Arbejdsministeriet, den 4. december 1970
Lauge Dahlgaard / Lundbeck*

4. Arbejdsministeriets bekendtgørelse af 13. april 1971.

Bekendtgørelse om ændring i bekendtgørelse om lægers anmeldelse af erhvervssygdomme.

I medfør af § 58 stk. 2 i lov om almindelig arbejderbeskyttelse, § 25 i lov om arbejderbeskyttelse inden for handels- og kontorvirksomhed, og § 24 i lov om arbejderbeskyttelse inden for landbrug, skovbrug og gartneri, jfr. lovbekendtgørelserne nr. 297, 298 og 299 af 4. juli 1968, fastsættes følgende ændring i den fortegnelse over erhvervssygdomme, der er optaget som bilag 1 til arbejdsministeriets bekendtgørelse nr. 318 af 2. november 1964 om lægers anmeldelse af erhvervssygdomme:

§ 1.

1. Punkt 2 c) affattes således:

»Enzymer, farvestoffer, kunstharpiks eller medikamenter og forstadier til disse«.

2. Punkt 7 affattes således:

»Sygdomme fremkaldt ved den direkte eller indirekte ioniserende virkning eller anden biologisk skadelig virkning af elektromagnetisk stråling eller partikelstråling, f.eks. stråling fra radioaktive stoffer, røntgenanlæg og andre anlæg, der udsender elektromagnetisk stråling, neutronstråling eller anden partikelstråling samt ultraviolet og infrarød stråling«.

§ 2.

Denne bekendtgørelse træder i kraft den 1. juli 1971.

*Arbejdsministeriet, den 13. april 1971
Lauge Dahlgaard / Lundbeck*

5. Arbejdsministeriets bekendtgørelse af 29. februar 1972.

Bekendtgørelse om lægelig kontrol med arbejde med ioniserende stråling.

I medfør af § 1, stk. 2c, § 9, stk. 1 og § 27A i lov om almindelig arbejderbeskyttelse, jfr. lovbekendtgørelse nr. 297 af 4. juli 1968, § 11 i lov om arbejderbeskyttelse inden for handels- og kontorvirksomhed, jfr. lovbekendtgørelse nr. 298 af s.d. og § 19A i lov om arbejderbeskyttelse inden for landbrug, skovbrug og gartneri, jfr. lovbekendtgørelse nr. 299 af s.d., fastsættes:

§ 1.

Denne bekendtgørelse omfatter enhver, der udfører arbejde med ioniserende stråling, hvad enten det sker i eller uden for et arbejdsforhold. Bestemmelsen i § 4 omfatter dog kun beskæftigelse i et arbejdsforhold.

Stk. 2 Arbejde med ioniserende stråling må kun udføres af personer, hvis helbredstilstand ikke derved udsættes for forringelse.

§ 2.

Enhver, der agtes beskæftiget eller agter at arbejde selvstændigt under forhold, som normalt kan udsætte ham for ioniserende stråling i doser, der overstiger 1,5 rem pr. år, skal gennemgå en lægeundersøgelse til konstatering af, om hans helbredstilstand gør arbejdet utilrådeligt. Lægeundersøgelsen skal finde sted så vidt muligt inden arbejdet påbegyndes og senest 1 uge efter dette tidspunkt. For virksomheder eller grupper af virksomheder, hvor særlige forhold taler herfor, kan direktøren for arbejdstilsynet efter forhandling med sundhedsstyrelsen forlænge tidsfristen for undersøgelsen med indtil 4 måneder. Direktøren for arbejdstilsynet kan fastsætte nærmere regler om fritagelse for undersøgelse af personer, som tidligere er undersøgt i medfør af denne bekendtgørelse.

Stk. 2 Enhver, der beskæftiges eller arbejder selvstændigt som anført i stk. 1, skal med passende mellemrum gennemgå en lægeundersøgelse til konstatering af, om hans helbredstilstand gør fortsat arbejde af denne art utilrådelig.

§ 3.

Såfremt en person på grund af uregelmæssigheder som følge af uheld, fejlbetjening eller af andre årsager er blevet eller må formodes at være blevet udsat for ioniserende stråling i mere end det tilladelige omfang, jfr. bekendtgørelse nr. 192 af 15. juni 1955 om sikkerhedsforanstaltninger ved brug m.v. af radioaktive stoffer, samt bekendtgørelse nr. 141 af 27. marts 1956 af røntgenreglement, som ændret ved bekendtgørelse nr. 307 af 16. oktober 1964, skal arbejdsgiveren omgående træffe de fornødne sikkerhedsmæssige foranstaltninger. Han skal endvidere underrette den i § 4, stk. 1, nævnte læge, eller hvis en sådan ikke er foreskrevet, pågældende arbejdslæge, det stedlige arbejdstilsyn og sundhedsstyrelsens strålehygiejniske laboratorium samt virksomhedens sikkerhedstjeneste, såfremt en sådan er oprettet. For personer, der ikke er i arbejdsforhold, påhviler nævnte pligter den pågældende selv.

Stk. 2 Lægen skal snarest muligt foretage de fornødne undersøgelser af den pågældende.

§ 4.

Til ethvert arbejdssted, hvor beskæftigelse af den i § 2, stk. 1, nævnte art forekommer, skal der være knyttet en uden for denne beskæftigelse stående læge, som til stadighed skal holde sig underrettet om det pågældende arbejde og de dermed forbundne sundhedsmæssige problemer.

Stk. 2 Denne læge foretager de i §§ 2 og 3 omhandlede undersøgelser; den i § 2, stk. 1, omhandlede undersøgelse kan dog foretages af den af arbejderen sædvanligt benyttede læge.

§ 5.

Direktøren for arbejdstilsynet fastsætter efter forhandling med sundhedsstyrelsen nærmere regler om de i §§ 2 og 3 nævnte lægeundersøgelser.

Stk. 2. Den læge, der foretager undersøgelse i henhold til § 2, stk. 1, skal indsende erklæring om resultatet af undersøgelsen til den pågældende fabriksinspektør, der efter nærmere i medfør af stk. 1, fastsatte regler meddeler den pågældende arbejdsgiver, hvorvidt ansættelse kan finde sted. Såfremt den undersøgte agter at arbejde selvstændigt, gives der ham meddelelse om, hvorvidt arbejdet kan påbegyndes.

Stk. 3. Den læge, der foretager undersøgelser i henhold til § 2, stk. 2, og § 3, skal efter nærmere i medfør af stk. 1 fastsatte retningslinier indsende erklæring om undersøgelsens resultat til overlægen ved arbejdstilsynet, der træffer beslutning om eventuelt nødvendige foranstaltninger, om fornødent efter forhandling med sundhedsstyrelsen.

§ 6.

Personer, som ved bekendtgørelsens ikrafttrædelse er beskæftiget med arbejde af den i § 2, stk. 1, omhandlede art, omfattes ikke af de i nævnte bestemmelse indeholdte krav om lægeundersøgelse.

§ 7.

Nærmere regler om ydelse af honorar for de af bekendtgørelsen omfattede lægeundersøgelser fastsættes af arbejdsministeren efter forhandling med indenrigsministeren.

§ 8.

Overtrædelse af denne bekendtgørelse straffes efter § 71 i lov om almindelig arbejderbeskyttelse, § 25 i lov om arbejderbeskyttelse inden for handels- og kontorvirksomhed samt § 24 i lov om arbejderbeskyttelse inden for landbrug, skovbrug og gartneri med bøde, for så vidt forholdet ikke efter lovgivningens almindelige bestemmelser medfører højere straf.

§ 9.

Bekendtgørelsen træder i kraft den 1. juli 1972.

Arbejdsministeriet, den 29. februar 1972
Erling Dinesen / Lundbeck

6. Arbejdsministeriets bekendtgørelse nr. 236 af 2. maj 1973.

Bekendtgørelse om anmeldelse af arbejdsulykker m.v. til arbejdstilsynet.

I henhold til § 54, stk. 3, i lov om almindelig arbejderbeskyttelse, jfr. lovbekendtgørelse nr. 297 af 4. juli 1968 som ændret ved lov nr. 216 af 19. maj 1971 og lov nr. 153 af 31. marts 1973 samt lovbekendtgørelse nr. 298 af 4. juli 1968 om arbejderbeskyttelse inden for handels- og kontorvirksomhed § 25 og lovbekendtgørelse nr. 299 af samme dato om arbejderbeskyttelse inden for landbrug, skovbrug og gartneri § 24 fastsættes herved følgende:

§ 1.

Arbejdsgiveren skal snarest og inden 9 dage efter første fraværsdag anmelde arbejdsulykker og forgiftningstilfælde, der er sket i hans tjeneste ved arbejde omfattet af ovennævnte love, såfremt ulykken eller forgiftningen har medført arbejdsudygtighed i 1 dag eller mere udover tilskadekomstdagen.

Stk. 2. Hvor der ikke foreligger et sådant arbejdsgiverforhold, skal ejeren (brugeren) af

Lovsamling

Arbejdsmiljølov, 6 → 7

maskiner, tekniske indretninger m.v., som er omfattet af ovennævnte love, tilsvarende anmelde arbejdsulykker og forgiftninger, der er sket ved brugen af maskiner m.v.

§ 2.

Anmeldelse efter § 1 skal ske på særlige blanketter, der udleveres gennem arbejdstilsynet og Danmarks Statistik.

Stk. 2. Anmeldeblanketten indsendes til direktoratet for arbejdstilsynet under den adresse, som er anført på blanketten.

Stk. 3. På særlig blanket kan arbejdstilsynet og Danmarks Statistik supplerende kræve indsendt oplysning om fraværperiodens længde. Denne særlige blanket vil i så fald blive sendt til den anmeldtepligtige.

Stk. 4. Kopi af anmeldeblanketten afgives tillige til virksomhedens sikkerhedsorganisation (sikkerhedsrepræsentanten), eller hvor sådan ikke findes, til den tilskadekomne.

§ 3.

Overtrædelse af bekendtgørelsen straffes med bøde i henhold til § 71 i lov om almindelig arbejderbeskyttelse.

§ 4.

Bekendtgørelsen træder i kraft ved bekendtgørelse i lovtidende.

*Arbejdsministeriet, den 2. maj 1973
Erling Dinesen / H. Winther*

7. Arbejdsministeriets bekendtgørelse nr. 97 af 5. marts 1974.

Bekendtgørelse om ændring i bekendtgørelse om lægers anmeldelse af erhvervssygdomme.

I den fortegnelse over erhvervssygdomme, der er optaget som bilag 1 til arbejdsministeriets bekendtgørelse nr. 318 af 2. november 1964 om lægers anmeldelse af erhvervssygdomme, og som er ændret ved bekendtgørelse nr. 184 af 13. april 1971, foretages følgende ændring:

§ 1.

Punkt 2 affattes således:

»2) Asthma bronchiale og svær rhinitis vasomotorica opstået ved indånding af støv eller dampe fra:

- a) bomuld, frø, korn, mel, kaffe, tobak, træ, hamp, jute, hør og gummi arabicum eller møbelvegetabil samt forureninger af disse stoffer,
- b) dyr og dyriske produkter,
- c) enzymer, farvestoffer, kunstharpiks eller medikamenter og forstadier til disse«.

§ 2.

Bekendtgørelsen træder i kraft ved bekendtgørelsen i Lovtidende.

*Arbejdsministeriet, den 5. marts 1974
Joh. Philipsen / H. Winther*

8. Lov nr. 681 af 23. december 1975.

Lov om arbejdsmiljø.

Kapitel 1
Formål og område

§ 1.

Ved loven tilstræbes at skabe

- 1) et sikkert og sundt arbejdsmiljø, der til enhver tid er i overensstemmelse med den tekniske og sociale udvikling i samfundet, samt
- 2) grundlag for, at virksomhederne selv kan løse sikkerheds- og sundhedsspørgsmål med vejledning fra arbejdsmarkedets organisationer og vejledning og kontrol fra arbejdstilsynet.

§ 2.

Loven omfatter arbejde for en arbejdsgiver.

Stk. 2. Undtaget er

- 1) arbejde i arbejdsgiverens private husholdning,
- 2) arbejde, der udelukkende udføres af de medlemmer af arbejdsgiverens familie, som hører til hans husstand, jfr. dog § 59, stk. 1-3,
- 3) arbejde, der udføres af militære, og som kan henregnes til egentlig militærtjeneste.

Stk. 3. Følgende bestemmelser omfatter også arbejde, der ikke udføres for en arbejdsgiver, samt det arbejde, der er nævnt i stk. 2:

- 1) § 20 om flere arbejdsgivere m.v. på samme arbejdssted, §§ 30-36 om leverandører m.fl. og § 37 om bygherrer m.v.,
- 2) §§ 38 og 39, for så vidt angår de i § 39, stk. 1, nr. 1 og 2, omhandlede arbejder, samt § 41,
- 3) §§ 45-47 om tekniske hjælpemidler m.v.,
- 4) §§ 48-49 om stoffer og materialer,
- 5) § 58 om vejtransport.

§ 3.

Loven gælder kun for luftfart for så vidt angår arbejde på landjorden.

Stk. 2. Loven gælder kun for søfart og fiskeri for så vidt angår

- 1) lastning og losning af skibe, herunder fiskerfartøjer,
- 2) værftsarbejde om bord i skibe og arbejde, der må ligestilles hermed.

§ 4.

Arbejdsministeren kan fastsætte, at loven kun i begrænset omfang skal gælde for arbejde, som udføres i den ansattes hjem.

Kapitel 2
*Virksomhedernes sikkerheds-
og sundhedsarbejde*

Personlig kontakt

§ 5.

I virksomheder med 1-9 ansatte skal virksomhedens arbejde for sikkerhed og sundhed udføres ved personlig kontakt mellem arbejdsgiveren, eventuelle arbejdsledere, jfr. § 24, og de øvrige ansatte. Arbejdsministeren kan dog give regler om opbygning af en sikkerhedsorganisation, hvor dette findes særlig påkrævet, jfr. § 8.

*Sikkerhedsorganisation***§ 6.**

I virksomheder med 10 ansatte eller derover skal virksomhedens arbejde for sikkerhed og sundhed organiseres.

Stk. 2. Arbejdslederen for en afdeling eller et arbejdsområde skal sammen med sikkerhedsrepræsentanten danne en sikkerhedsgruppe for den pågældende afdeling eller det pågældende arbejdsområde.

Stk. 3. De ansatte skal vælge en sikkerhedsrepræsentant for hver afdeling eller hvert arbejdslederområde til at indtræde i sikkerhedsgruppen og repræsentere sig i spørgsmål om de ansattes sikkerhed og sundhed.

§ 7.

I virksomheder med 20 ansatte eller derover, jfr. dog § 8, stk. 2, skal der oprettes et sikkerhedsudvalg. Er der i virksomheden oprettet en eller to sikkerhedsgrupper, udgør sikkerhedsgruppens eller -gruppernes medlemmer og virksomhedens leder eller en ansvarlig repræsentant for denne sikkerhedsudvalget. Er der oprettet flere sikkerhedsgrupper, vælger sikkerhedsrepræsentanterne imellem sig 2 medlemmer og arbejdslederne i sikkerhedsgrupperne imellem sig 2 medlemmer til et sikkerhedsudvalg, hvori virksomhedens leder eller en ansvarlig repræsentant for denne indtræder. Sikkerhedsudvalget skal planlægge, lede, rådgive og orientere om samt føre kontrol med sikkerheds- og sundhedsarbejdet inden for virksomheden.

Stk. 2. Den tilsynsførende fra arbejdstilsynet skal ved besøg i virksomheden jævnligt træde i forbindelse med vedkommende sikkerhedsrepræsentanter, sikkerhedsgrupper og repræsentanter for sikkerhedsudvalget. Disse har fri adgang til at forelægge spørgsmål af sikkerheds- og sundhedsmæssig art for tilsynet.

§ 8.

Arbejdsministeren fastsætter nærmere regler for opbygning og funktion af virksomhedernes arbejde for sikkerhed og sundhed, herunder regler om valg af sikkerhedsrepræsentanter, om deres rettigheder og pligter, om oprettelse af sikkerhedsgrupper og sikkerhedsudvalg og om disses opgaver samt om daglig ledelse af sikkerhedsarbejdet.

Stk. 2. Arbejdsministeren kan for fag, faglige områder eller arbejdssteder, for hvis vedkommende det skønnes påkrævet eller uhensigtsmæssigt at opbygge sikkerhedsarbejdet efter reglerne i § 6 og § 7, stk. 1, § 9, stk. 4, og § 10, stk. 2, gøre undtagelse fra disse regler eller tillempe dem efter de særlige forhold.

§ 9.

Arbejdsgiveren har pligt til, hvis han ikke selv er medlem af sikkerhedsudvalget, at lade sig repræsentere ved en ansvarlig person.

Stk. 2. Arbejdsgiveren skal sørge for, at medlemmerne af sikkerhedsgrupperne og sikkerhedsudvalget får en efter forholdene rimelig tid til rådighed til at varetage deres pligter i sikkerhedsarbejdet.

Stk. 3. Arbejdsgiveren skal give såvel sikkerhedsudvalgets som sikkerhedsgruppernes medlemmer lejlighed til at erhverve sig den fornødne viden om eller uddannelse i sikkerhedsmæssige spørgsmål.

Stk. 4. Arbejdsgiveren skal give sikkerhedsgrupperne og sikkerhedsudvalget lejlighed til at deltage i planlægningen for så vidt angår spørgsmål om sikkerhed og sundhed på arbejdspladsen.

Stk. 5. I virksomheder, hvor der i medfør af § 6 er oprettet en eller flere sikkerhedsgrupper, men ikke skal oprettes sikkerhedsudvalg efter § 7, skal arbejdsgiveren sørge for, at de opgaver, som hører under et sikkerhedsudvalg, varetages effektivt i samarbejde med sikkerhedsgruppen eller -grupperne.

§ 10.

Arbejdsgiveren afholder udgifterne ved sikkerhedsrepræsentantens hverv og godtgør sik-

kerhedsrepræsentanten tab af indtægt.

Stk. 2. Sikkerhedsrepræsentanten er beskyttet mod afskedigelse og anden forringelse af sine forhold på samme måde som tillidsmænd inden for vedkommende eller tilsvarende faglige område.

Stk. 3. Uoverensstemmelser om beskyttelsen efter stk. 1 og 2, herunder spørgsmål om, hvilke regler der finder anvendelse, og om brud på eller fortolkning af reglerne, afgøres ved fagretlig behandling, jfr. § 22 i lov nr. 317 af 13. juni 1973 om arbejdsretten.

§ 11.

Såfremt en arbejdsleder i sikkerhedsgruppen afskediges efter udløbet af en eventuel prøvetid og det af en af parterne gøres gældende, at afskedigelsen er begrundet i sikkerhedsmæssige forhold, kan hans ansættelsesforhold i opsigelsesperioden ikke afbrydes, før spørgsmålet har været undergivet organisationsmæssig forhandling efter reglerne inden for det pågældende overenskomstområde eller behandlet i overensstemmelse med funktionærlovens regler om forhandling og mægling. Forhandlingen og mæglingen skal fremmes mest muligt.

§ 12.

Arbejdsministeren kan fastsætte regler om, at virksomheder skal stille sagkyndig bistand til rådighed for sikkerhedsarbejdet, hvor hensynet til de ansattes sikkerhed eller sundhed taler for det.

Bedriftssundhedstjeneste

§ 13.

Arbejdsministeren kan fastsætte regler om, at der ved virksomheder, hvor hensynet til de ansattes sikkerhed eller sundhed taler for det, skal oprettes en bedriftssundhedstjeneste.

Stk. 2. For grupper af virksomheder kan arbejdsministeren under tilsvarende betingelser fastsætte regler om, at der skal oprettes en fælles bedriftssundhedstjeneste.

Stk. 3. Arbejdsministeren kan fastsætte regler om bedriftssundhedstjenesternes opbygning, opgaver, funktion og finansiering.

Kapitel 3 Branchesikkerhedsråd

§ 14.

Arbejdsministeren kan godkende branchesikkerhedsråd, der er repræsentativt sammensat og oprettet for at medvirke ved løsning af sikkerheds- og sundhedsspørgsmål inden for en eller flere brancher.

Stk. 2. Arbejdsministeren kan yde et godkendt branchesikkerhedsråd tilskud til konsulent-tjeneste, der enten knyttes direkte til rådet eller til en eller flere af de organisationer, der er repræsenteret gennem branchesikkerhedsrådet.

Stk. 3. Et godkendt branchesikkerhedsråd kan stille forslag og udtale sig om nye regler samt om enkelte sager, som arbejdsmiljørådet eller direktøren for arbejdstilsynet forelægger for det.

Stk. 4. Arbejds miljørådet skal, inden det udtaler sig om regler, der er særlige for en branche, jfr. § 66, stk. 1, nr. 3, indhente udtalelse fra vedkommende godkendte branchesikkerhedsråd.

Stk. 5. Det er branchesikkerhedsrådets opgave at give oplysning og vejledning om de regler og bestemmelser, der gælder for vedkommende branche. Et branchesikkerhedsråd kan give indstilling til arbejdsmiljørådet om ændringer i branchens regler og bestemmelser.

Stk. 6. Arbejdsministeren kan i øvrigt fastsætte regler om branchesikkerhedsrådenes opbygning, opgaver, funktion og finansiering.

Kapitel 4 Almindelige pligter Arbejdsgiveren

§ 15.

Arbejdsgiveren skal sørge for, at arbejdsforholdene sikkerheds- og sundhedsmæssigt er fuldt forsvarlige. Der henvises her særlig til

- 1) kapitel 5 om arbejdets udførelse,
- 2) kapitel 6 om indretning af arbejdsstedet,
- 3) kapitel 7 om tekniske hjælpemidler m.v.,
- 4) kapitel 8 om stoffer og materialer.

§ 16.

Arbejdsgiveren skal sørge for, at der føres effektivt tilsyn med, at arbejdet udføres sikkerheds- og sundhedsmæssigt forsvarligt.

§ 17.

Arbejdsgiveren skal gøre de ansatte bekendt med de ulykkes- og sygdomsfarer, der eventuelt er forbundet med deres arbejde.

Stk. 2. Arbejdsgiveren skal endvidere sørge for, at de ansatte får nødvendig oplæring og instruktion i at udføre arbejdet på farefri måde.

Stk. 3. Arbejdsministeren kan fastsætte nærmere regler om arbejdsgiverens pligter efter stk. 1 og 2.

§ 18.

Arbejdsgiveren har pligt til at gøre de ansattes sikkerhedsrepræsentanter og tillidsmænd inden for vedkommende område bekendt med de påbud, som arbejdstilsynet skriftligt har afgivet. Tilsvarende pligt påhviler arbejdsgiveren over for andre sikkerhedsrepræsentanter og tillidsmænd, der fremsætter anmodning om at blive gjort bekendt med påbudet, jfr. § 78.

§ 19.

Arbejdsgiveren skal sørge for, at samarbejde om sikkerhed og sundhed efter kap. 2 kan finde sted, samt deltage i samarbejdet.

§ 20.

Flere arbejdsgivere, der lader arbejde udføre på samme arbejdssted, og alle, der er beskæftigede på samme arbejdssted, skal samarbejde om at skabe sikre og sunde arbejdsforhold for alle beskæftigede.

Stk. 2. Arbejdsministeren kan fastsætte nærmere regler om samarbejdet herom.

§ 21.

Når arbejdstilsynet forlanger det, eller når forholdene i øvrigt giver anledning dertil, skal arbejdsgiveren lade foretage undersøgelser, prøver eller besigtigelser, eventuelt ved særligt sagkyndige, for at konstatere, om arbejdsforholdene er sikkerheds- og sundhedsmæssigt forsvarlige.

§ 22.

Arbejdsgiveren skal foretage anmeldelse til arbejdstilsynet og føre registre efter regler, som fastsættes af arbejdsministeren.

Stk. 2. Direktøren for arbejdstilsynet kan til statistisk brug forlange oplysninger af arbejdsgivere om

- 1) de ansattes antal, køn, alder og sundhedsforhold,
- 2) maskiner, maskindele, beholdere, præfabrikerede konstruktioner, apparater, redskaber og andre tekniske hjælpemidler,
- 3) stoffer og materialer,
- 4) andre forhold af arbejdsmiljømæssig betydning.

Stk. 3. Hvis statistikken offentliggøres, må navn eller firma ikke nævnes.

§ 23.

Arbejdsgiveren kan ved aftale overføre det strafferetlige ansvar, der er pålagt ham i lovens § 82, til driftsledere, arbejdsledere eller andre kvalificerede overordnede. Det er en betingelse for aftalens gyldighed, at den er skriftlig, og at den tydeligt angiver, i hvilket omfang ansvaret overdrages, herunder hvilke lokale eller faglige områder den omfatter.

Stk. 2. Arbejdsgiveren skal i rimeligt omfang føre tilsyn med hvervets udførelse.

Arbejdslederen

§ 24.

Ved arbejdsleder forstås den, hvis arbejde udelukkende eller i det væsentlige består i på arbejdsgiverens vegne at lede eller føre tilsyn med arbejdet i en virksomhed eller en del deraf.

§ 25.

Arbejdslederen skal deltage i samarbejdet om sikkerhed og sundhed, jfr. kapitel 2, § 20 og § 37.

§ 26.

Arbejdslederen skal medvirke til, at arbejdsforholdene sikkerheds- og sundhedsmæssigt er fuldt forsvarlige inden for det arbejdsområde, som han leder. Han skal herunder påse, at de foranstaltninger, der træffes for at fremme sikkerhed og sundhed, virker efter deres hensigt.

Stk. 2. Bliver arbejdslederen bekendt med fejl eller mangler, som kan medføre fare for ulykker eller sygdom, skal han sørge for at afværge faren. Kan faren ikke afværges ved hans indgriben på stedet, skal han straks gøre arbejdsgiveren bekendt med forholdet.

Ansatte

§ 27.

De ansatte skal deltage i samarbejdet om sikkerhed og sundhed, jfr. kapitel 2.

§ 28.

De ansatte skal medvirke til, at arbejdsforholdene sikkerheds- og sundhedsmæssigt er fuldt forsvarlige inden for deres arbejdsområde, herunder at de foranstaltninger, der træffes for at fremme sikkerhed og sundhed, virker efter deres hensigt.

Stk. 2. Bliver de ansatte opmærksomme på fejl eller mangler, som kan forringe sikkerheden eller sundheden, og som de ikke selv kan rette, skal de meddele det til et medlem af sikkerhedsgruppen, arbejdslederen eller arbejdsgiveren.

Stk. 3. Den, som for at udføre et arbejde såsom reparation eller installation midlertidigt må fjerne en sikkerhedsforanstaltning, skal påse, at denne umiddelbart efter arbejdsprocessens afslutning sættes på plads, eller at anden lige så sikker beskyttelsesforanstaltning foretages.

§ 29.

De, der arbejder på et arbejdssted, hvor flere arbejdsgivere lader arbejde udføre, skal rette sig efter de regler, der gælder for virksomhedernes samarbejde, jfr. §§ 20 og 37, foruden efter de regler, der gælder for det arbejde, de skal udføre.

Stk. 2. De, der arbejder på en fremmed virksomheds område, skal rette sig efter de regler om sikkerhed og sundhed, der gælder for denne virksomhed, foruden efter de regler, der gælder for det arbejde, de skal udføre.

*Leverandører, installatører, reparatører
og planlæggere m.fl.*

Lovsamling

Arbejds miljølov, 8

§ 30.

Den, der overdrager, overlader eller udstiller maskiner, maskindele, beholdere, præfabrikerede konstruktioner, apparater, redskaber eller andre tekniske hjælpemidler, skal sørge for, at genstandene, når de udleveres til brug eller udstilles, er forsynet med nødvendigt beskyttelsesudstyr og kan anvendes efter deres hensigt uden at være farlige for sikkerhed eller sundhed, jfr. kapitel 7. Nødvendige og let forståelige anvisninger om betjening, vedligeholdelse, transport og opstilling skal følge med ved leveringen.

Stk. 2. Overdrages eller overlades brugsfærdige tekniske hjælpemidler til videresalg, udlejning eller udlån, gælder samme pligter.

Stk. 3. Når arbejdstilsynet forlanger det, eller når forholdene i øvrigt giver anledning dertil, skal importøren eller fremstilleren lade foretage undersøgelser, prøver eller besigtigelser, eventuelt ved særligt sagkyndige, for at konstatere, om det tekniske hjælpemiddel er sikkerheds- og sundhedsmæssigt forsvarligt.

Stk. 4. Hvis et teknisk hjælpemiddel fremstilles efter bestillerens skriftlige, udførlige anvisninger, er importøren eller fremstilleren ikke omfattet af pligterne i stk. 1-3.

§ 31.

Enhver maskine, der udleveres eller udstilles her i landet, skal være forsynet med fremstillernes eller for importerede maskiners vedkommende importørens navn og adresse eller med anden markering, som gør det let at identificere fremstilleren, henholdsvis importøren.

§ 32.

Den, der som selvstændig virksomhed installerer, ombygger eller hovedreparerer et teknisk hjælpemiddel, skal påse, at de sikkerhedsmæssige forskrifter og anvisninger, der gælder for hjælpemidlet, er opfyldt.

Stk. 2. Hvis en reparation kun berører én eller nogle dele af det, der repareres, skal reparatøren påse, at de sikkerhedsmæssige forskrifter og anvisninger, som gælder for delene, er opfyldt. Blicher reparatøren under sit arbejde opmærksom på andre fejl eller mangler, der har sikkerhedsmæssig betydning, skal han gøre ejeren eller brugeren bekendt med dem.

§ 33.

Den, der leverer et projekt til et teknisk hjælpemiddel, et produktionsanlæg eller et bygge- eller anlægsarbejde, skal i projektet tage hensyn til sikkerhed og sundhed ved arbejdets udførelse og driften af det færdige byggeri eller anlæg m.v. Det samme gælder den, der på lignende måde rådgiver om arbejdsmiljømæssige forhold.

§ 34.

Reglerne i §§ 30, 31, 33 og 35, stk. 2, gælder også for leverandører m.fl. af stoffer og materialer med egenskaber, der kan være farlige for eller i øvrigt forringe sikkerhed eller sundhed.

§ 35.

Arbejdsministeren kan fastsætte nærmere regler om de i §§ 30-34 omhandlede forhold.

Stk. 2. Reglerne i §§ 30-34 fritager ikke brugeren for forpligtelser efter loven.

§ 36.

Arbejdsministeren kan, når særlige forhold foreligger, fastsætte regler eller træffe bestemmelser, der fraviger kravene i §§ 30-34. Sådanne bestemmelser kan endvidere i enkelttilfælde, når særlige forhold foreligger, træffes af direktøren for arbejdstilsynet.

Bygherrer m.v.

§ 37.

Ved bygge- og anlægsvirksomhed, som udføres af mere end 10 personer, skal bygherren eller en person, som han overdrager det til, samordne de foranstaltninger til fremme af de

beskæftigedes sikkerhed og sundhed, der skal udføres af arbejdspladsens forskellige arbejdsgivere.

Stk. 2. Arbejdsministeren kan fastsætte nærmere regler herom.

Kapitel 5 *Arbejdets udførelse*

§ 38.

Arbejdet skal planlægges, tilrettelægges og udføres således, at det sikkerheds- og sundhedsmæssigt er fuldt forsvarligt.

Stk. 2. Anerkendte normer eller standarder, som har sikkerheds- eller sundhedsmæssig betydning, skal følges.

§ 39.

Arbejdsministeren kan fastsætte nærmere regler om, hvilke krav der skal være opfyldt, for at arbejdet kan anses for fuldt forsvarligt planlagt, tilrettelagt og udført, herunder om

- 1) sikkerheds- og sundhedsmæssige foranstaltninger vedrørende arbejder, arbejdsprocesser og -metoder, f.eks. for at undgå sammenstyrtning, nedstyrtning, sammenskridning, rystelser, stråling, støj eller eksplosions-, brand- eller sundhedsfare ved luftarter, dampe, støv og røg, hede, kulde eller lugt, sygdomssmitte eller forkerte arbejdsstillinger, bevægelser eller belastninger,
- 2) forbud mod særlig farlige arbejder, arbejdsprocesser og -metoder,
- 3) opslag eller egnet markering.

Stk. 2. Arbejdsministeren kan endvidere fastsætte regler om særligt arbejdstøj og personlige værnemidler, herunder om, hvem der skal afholde udgifterne hertil.

§ 40.

Hvor hensynet til de ansattes sikkerhed eller sundhed kræver det, kan arbejdsministeren fastsætte regler om,

- 1) at der skal udarbejdes planer over arbejdsgang, arbejdsprocesser og -metoder, og
- 2) at sådanne planer og ændringer i dem skal forelægges arbejdstilsynet til udtalelse eller godkendelse, før de bringes til udførelse.

§ 41.

Arbejdsministeren kan fastsætte regler om,

- 1) at arbejder, der kan medføre betydelig fare for ulykker eller sygdom, kun må udføres af personer, der har gennemgået en nærmere angivet uddannelse, aflagt en prøve eller opnået en bestemt alder,
- 2) beskæftigelse af personer med legemlige eller åndelige mangler eller lidelser, der kan indebære øget fare for ulykker eller sygdom ved visse arbejder,
- 3) begrænsninger i adgangen til at lade ansatte arbejde alene.

Stk. 2. For international vejtransport, herunder for kørsel i udlandet, kan arbejdsministeren fastsætte regler om

- 1) køretøjernes bemanning,
- 2) de betingelser, som skal opfyldes af førere af køretøjerne, herunder om mindstealder,
- 3) tilladelige kørselsperioder for førere og besætningsmedlemmer på køretøjerne,
- 4) kontrolbøger og kontrolapparater til optegnelse af arbejdstider, hvileperioder m.v.

Kapitel 6 *Arbejdsstedets indretning*

§ 42.

Arbejdsstedet skal indrettes således, at det sikkerheds- og sundhedsmæssigt er fuldt forsvarligt.

Stk. 2. Anerkendte normer og standarder, som har sikkerheds- eller sundhedsmæssig betydning, skal følges.

Lovsamling

Arbejdsmiljølov, 8

§ 43.

Arbejdsministeren kan fastsætte regler om indretning af faste, midlertidige, skiftende og udendørs arbejdssteder, herunder om

- 1) arbejdsrum, f.eks. loftshøjde, luftrum, gulve, vægge, lofter, belysning, temperatur, luftfornyelse og støj,
- 2) velfærdsforanstaltninger m.v., f.eks. opholds- og spiserum, garderober, omklædningsrum, toiletter, vaske- og baderum samt sovesteder og stole,
- 3) udgangsforhold, f.eks. færdselsveje, trapper og udgange.

Stk. 2. Det kan i reglerne i medfør af stk. 1 fastsættes, at de gælder for udlejere af bygninger, lokaler, arealer m.v.

§ 44.

Hvor hensynet til de ansattes sikkerhed eller sundhed kræver det, kan arbejdsministeren fastsætte regler om, at

- 1) projekter og lignende til opførelse eller ombygning af virksomheder skal forelægges arbejdstilsynet til udtalelse eller godkendelse, før de bringes til udførelse,
- 2) planer om indretning eller ændring af lokaler, tekniske anlæg og hjælpemidler m.v. skal forelægges arbejdstilsynet til udtalelse eller godkendelse, før de bringes til udførelse,
- 3) bygninger, lokaler, arealer m.v. ikke må udlejes til erhvervsvirksomhed, før spørgsmålet, om lokalerne m.v. kan anvendes til det påtænkte formål, har været forelagt arbejdstilsynet til udtalelse eller godkendelse.

Kapitel 7

Tekniske hjælpemidler m.v.

§ 45.

Maskiner, maskindele, beholdere, præfabrikerede konstruktioner, apparater, redskaber og andre tekniske hjælpemidler skal være indrettet og skal anvendes således, at de sikkerheds- og sundhedsmæssigt er fuldt forsvarlige.

Stk. 2. Anerkendte normer og standarder, som har sikkerheds- eller sundhedsmæssig betydning, skal følges.

§ 46.

Arbejdsministeren kan fastsætte regler om indretning og anvendelse af tekniske hjælpemidler m.v., herunder om

- 1) konstruktion, udførelse, opstilling, anmeldelse og afprøvning,
- 2) forelæggelse for arbejdstilsynet til udtalelse eller godkendelse af planer for konstruktion, udførelse og opstilling,
- 3) godkendelse fra arbejdstilsynet af et teknisk hjælpemiddel m.v., før det overdrages eller overlades til brugeren eller tages i brug,
- 4) anvendelse, vedligeholdelse og pasning.

§ 47.

Arbejdsministeren kan fastsætte regler om forbud mod at fremstille, importere, overdrage, overlade, udstille eller anvende særlig farlige tekniske hjælpemidler.

Kapitel 8

Stoffer og materialer

§ 48.

Stoffer og materialer med egenskaber, der kan være farlige for eller i øvrigt forringe sikkerhed eller sundhed, må kun fremstilles og anvendes ved arbejdsprocesser og -metoder, der effektivt sikrer de beskæftigede mod ulykker og sygdomme.

Stk. 2. Anerkendte normer eller standarder, som har sikkerheds- eller sundhedsmæssig betydning, skal følges.

§ 49.

Arbejdsministeren kan fastsætte nærmere regler om fremstilling, import, oplagring, transport og anvendelse af stoffer og materialer med egenskaber, der kan være farlige for eller i øvrigt forringe sikkerhed eller sundhed, herunder om emballering, omfyldning og mærkning.

Stk. 2. Arbejdsministeren kan give regler om forbud imod fremstilling, import og anvendelse af særlig farlige stoffer og materialer.

Kapitel 9 *Hviletid og fridøgn*

§ 50.

Arbejdstiden skal tilrettelægges således, at der i hvert døgn, regnet fra normal arbejdstids begyndelse, gives den ansatte en sammenhængende hvileperiode på mindst 11 timer.

Stk. 2. Hvileperioden kan nedsættes til 8 timer ved

- 1) holdskifte i virksomheder, der arbejder i flerholdsdrift,
- 2) landbrugsarbejde indtil 30 dage i et kalenderår.

Stk. 3. Lastning og losning, der fortrinsvis udføres af løsarbejdere, og nødvendige arbejder i tilslutning hertil, såsom lager- og pakhusarbejde, omfattes ikke af stk. 1 og 2. Såfremt der ved sådant arbejde udføres overarbejde, bortset fra arbejder, der udføres med skiftende hold, samt arbejder ved de indenrigske rutebåde og landbrugseksportbådene, skal der fra overarbejdets ophør være mindst 9 timers samlet hvil, forinden de pågældende arbejder atter beskæftiges.

§ 51.

Når naturomstændigheder, ulykker, maskinsammenbrud eller lignende uforudsete begivenheder forstyrrer eller har forstyret den regelmæssige drift af virksomheden, kan bestemmelserne i § 50 fraviges i det omfang, det er nødvendigt, indtil regelmæssig drift er genoprettet. Fravigelsen skal noteres i tilsynsbogen eller anden tilsvarende dokumentation, jfr. § 78.

§ 52.

Fravigelser fra § 50 kan i øvrigt tillades af direktøren for arbejdstilsynet, når

- 1) arbejdets udførelse efter dets art ikke kan opsættes, eller
- 2) særlige arbejdsformer gør en fravigelse nødvendig.

Stk. 2. Fravigelser for en enkelt hvileperiode kan i disse tilfælde ske uden forudgående tilladelse, hvor denne ikke kan indhentes i rette tid. Fravigelsen skal da snarest muligt meddeles skriftligt til arbejdstilsynet.

Stk. 3. For fag og faglige områder eller særlige arbejdsformer, hvor forholdene gør det nødvendigt, kan arbejdsministeren fastsætte regler om den daglige hvileperiode, herunder om

- 1) nedsættelse af den daglige hvileperiodes længde til 8 timer,
- 2) hvileperiodens beliggenhed.

Stk. 4. Arbejdsministeren kan fastsætte regler om, under hvilke vilkår bestemmelserne om den daglige hvileperiode kan fraviges ved aftale.

§ 53.

Inden for hver periode på 7 døgn skal de ansatte have et ugentligt fridøgn, der skal ligge i umiddelbar tilslutning til en daglig hvileperiode. Det ugentlige fridøgn skal så vidt muligt falde på søndage og så vidt muligt samtidig for alle, der er ansat i virksomheden.

Stk. 2. Reglen i stk. 1, 2. pkt., gælder ikke for landbrug og gartneri.

Stk. 3. Hvis det er påkrævet, kan det ugentlige fridøgn udskydes og erstattes af tilsvarende frihed senere

- 1) ved arbejde med pasning af mennesker, dyr og planter,
- 2) ved arbejde, der er nødvendigt for at bevare værdier.

Stk. 4. Stk. 1 kan endvidere fraviges, når naturomstændigheder, ulykker, maskinsammenbrud eller lignende uforudsete begivenheder forstyrrer eller har forstyret den regelmæssige

Lovsamling

Arbejds miljølov, 8

drift af virksomheden. Fravigelsen skal noteres i tilsynsbogen eller anden tilsvarende dokumentation, jfr. § 78.

§ 54.

Fravigelse fra § 53, stk. 1, kan i øvrigt tillades af direktøren for arbejdstilsynet, når

- 1) arbejdets udførelse efter dets art ikke kan opsættes, eller
- 2) særlige arbejdsformer gør en fravigelse nødvendig.

Stk. 2. Fravigelse for et enkelt fridøgn kan i disse tilfælde ske uden forudgående tilladelse, hvor denne ikke kan indhentes i rette tid. Fravigelsen skal da snarest muligt meddeles skriftligt til arbejdstilsynet.

Stk. 3. Under særlige forhold kan arbejdsministeren fastsætte tidsbegrænsede undtagelser fra reglen om det egentlige fridøgn i § 53.

§ 55.

For fag og faglige områder eller særlige arbejdsformer, hvor forholdene gør det nødvendigt, kan arbejdsministeren fastsætte regler om det egentlige fridøgn, herunder om omlægning af det egentlige fridøgn.

§ 56.

Arbejdsministeren kan fastsætte regler om, under hvilke vilkår bestemmelserne om det egentlige fridøgn kan fraviges ved aftale.

Stk. 2. Personer i overordnede stillinger samt repræsentanter og agenter, der arbejder uden for virksomhedens faste arbejdssted, omfattes kun af §§ 50 og 53 i det omfang, det nærmere fastsættes af arbejdsministeren.

§ 57.

For arbejde, der i særlig grad kan bringe sikkerhed og sundhed i fare, kan arbejdsministeren fastsætte regler om begrænset arbejdstid for dette arbejde.

§ 58.

Regler, der fastsættes efter § 52, stk. 3, § 55 og § 57, kan uanset § 2, stk. 1 og 2, omfatte enhver, der fører eller er besætningsmedlem på et køretøj, herunder køretøjer i international vejtransport, såvel her i landet som i udlandet.

Kapitel 10 Unge under 18 år

§ 59.

Unge mennesker under 15 år må ikke anvendes til erhvervsmæssigt arbejde bortset fra let hjælpearbejde i 2 timer daglig. For unge af arbejdsgiverens familie, som hører til hans husstand, gælder forbudet kun arbejde med tekniske anlæg, maskiner, hjælpemidler, stoffer eller materialer, der kan frembyde fare for dem.

Stk. 2. For landbrug kan arbejdsministeren fastsætte regler om en lavere aldersgrænse end 15 år for beskæftigelse af unge af arbejdsgiverens familie, som hører til hans husstand, ved arbejde med tekniske anlæg, maskiner, hjælpemidler, stoffer eller materialer, der kan frembyde fare for dem.

Stk. 3. Arbejdsministeren fastsætter regler om højere aldersgrænse end 15 år for beskæftigelse ved arbejde, som efter sin beskaffenhed eller de omstændigheder, hvorunder det udføres, kan være farligt for de unges sikkerhed, sundhed eller udvikling. Disse regler kan også omfatte de under stk. 1, 2. pkt., og stk. 2 omhandlede unge.

Stk. 4. Arbejdsministeren kan i øvrigt fastsætte regler om, at unge under 15 år

- 1) kan have lettere erhvervsmæssigt arbejde,
- 2) kan optræde i offentlige forestillinger eller ved optagelse af film eller lignende.

Stk. 5. Der skal ved udformningen af regler i henhold til stk. 4 tages hensyn til de unges alder, udvikling og helbredstilstand samt til skole- eller anden uddannelse.

§ 60.

Arbejdstiden for unge under 18 år må normalt ikke overstige den sædvanlige arbejdstid for voksne, der er beskæftiget i samme fag, jfr. § 62, nr. 1.

Stk. 2. De unge må ikke beskæftiges mere end i alt 10 timer pr. dag. Arbejdstiden skal ligge samlet, kun afbrudt af passende spise- og hvilepauser.

§ 61.

Unge under 18 år skal have en samlet hvileperiode på mindst 12 timer i døgnet. Hvileperioden skal i almindelighed omfatte tidsrummet mellem kl. 20 og kl. 6.

Stk. 2. Arbejdsministeren kan give særlige regler om hvileperiodens varighed og beliggenhed for fag eller faglige områder, hvor forholdene gør det nødvendigt eller ønskeligt.

§ 62.

Arbejdsministeren kan fastsætte regler om,

- 1) i hvilket omfang unge under 18 år må beskæftiges ud over fagets sædvanlige arbejdstid,
- 2) begrænsninger i adgangen til at beskæftige unge under 18 år i de i § 53, stk. 3, og § 54, stk. 1, nævnte tilfælde.

Kapitel 11

Lægeundersøgelser m.v.

§ 63.

For virksomheder, fag, faglige områder eller andre grupper af ansatte, hvis arbejde er forbundet med fare for de ansattes sundhed, kan arbejdsministeren fastsætte regler om,

- 1) at de ansatte skal lægeundersøges før ansættelsen, under ansættelsen og efter ansættelsens ophør, eventuelt ved regelmæssige undersøgelser, og
- 2) at der regelmæssigt eller i enkelte tilfælde skal foretages arbejdsmedicinske, arbejdshygiejniske eller andre undersøgelser af sundhedsforholdene.

Stk. 2. Arbejdsministeren kan fastsætte regler om tilsvarende undersøgelser med henblik på, om et arbejde kan medføre fare for sundheden.

Stk. 3. Udgifterne ved undersøgelserne afholdes af arbejdsgiveren, den ansatte eller staten efter regler, der fastsættes af arbejdsministeren.

Stk. 4. Arbejdsgiveren skal sørge for, at undersøgelserne kan foregå uden tab af indtægt for de ansatte og så vidt muligt i arbejdstiden.

Stk. 5. De ansatte og tidligere ansatte har pligt til at lade sig undersøge i overensstemmelse med de fastsatte regler.

§ 64.

Arbejdsministeren kan fastsætte særlige regler om lægeundersøgelse af unge under 18 år med henblik på deres påbegyndelse af arbejde for en arbejdsgiver. § 63, stk. 3-5, finder tilsvarende anvendelse.

Stk. 2. I reglerne kan det fastsættes, at en skolelæge på grundlag af en undersøgelse, foretaget før eleven forlader skolen, skal afgive en erklæring, om eleven lider eller har lidt af sygdomme, der kan have indflydelse på hans sikkerhed og sundhed under erhvervsarbejde. Tilsvarende regler kan fastsættes for unge under 18 år, der er under faglig uddannelse.

Stk. 3. I reglerne kan det endvidere fastsættes, at arbejdsgivere ved ansættelse af en ung under 18 år skal sikre sig, at det arbejde, den unge antages til, er foreneligt med hans helbredstilstand.

§ 65.

Arbejdsministeren kan nedsætte et repræsentativt sammensat, sagkyndigt nævn til at træffe afgørelser efter de regler, der udstedes i medfør af loven, i spørgsmål om, hvorvidt en ung under 18 år må udføre et arbejde under hensyn til pågældendes helbredstilstand.

Stk. 2. Nævnets afgørelser kan ikke indbringes for højere administrativ myndighed.

Stk. 3. Arbejdsministeren fastsætter regler om nævnets sammensætning, virksomhed samt om finansiering af nævnets virksomhed.

Kapitel 12
Arbejdsmiljørådet og arbejdsmiljøfondet
Arbejdsmiljørådet

§ 66.

Formålet med arbejdsmiljørådet er at give arbejdsmarkedets parter medindflydelse på indsatsen for et sikkert og sundt arbejdsmiljø. Rådet har følgende opgaver:

- 1) Rådet drøfter på eget initiativ spørgsmål, som det finder af betydning for arbejdsmiljøet, og udtaler sig herom til arbejdsministeren og direktøren for Arbejdstilsynet.
- 2) Rådet udtaler sig om og giver forslag til lovændringer og nye regler samt om de enkelte sager, som arbejdsministeren eller direktøren for Arbejdstilsynet forelægger for rådet.
- 3) Ved udarbejdelse af regler i henhold til bemyndigelse i denne lov skal arbejdsmiljørådet medvirke gennem repræsentanter, udpeget af rådet inden for eller uden for dets medlemskreds. Endvidere skal rådets udtalelse indhentes, forinden reglerne fastsættes.
- 4) Før godkendelse af branchesikkerhedsråd efter § 14, stk. 1, fastsættelse af undtagelser efter § 54, stk. 3, samt afgørelse af klager efter § 81, stk. 2, skal rådets udtalelse indhentes.
- 5) Rådet følger branchesikkerhedsrådenes arbejde.
- 6) Rådet afgiver hvert år en indstilling til arbejdsministeren om udviklingen inden for arbejdsmiljøområdet og om de forbedringer, som det finder ønskelige.

Stk. 2. Rådet kan nedsætte arbejdsudvalg og udpege medlemmer til disse, også uden for rådets medlemskreds.

Stk. 3. Rådet nedsætter et stående udvalg til at følge branchesikkerhedsrådenes arbejde.

Stk. 4. Rådet kan indhente erklæringer fra sagkyndige og iværksætte undersøgelser til brug for sit arbejde.

Stk. 5. Arbejdsministeren godkender rådets forretningsorden.

§ 67.

Arbejdsmiljørådet består af en formand, 11 repræsentanter for de ansatte, 9 repræsentanter for arbejdsgiverne, en læge og en videnskabelig medarbejder ved Danmarks tekniske højskole. Arbejdsministeren udnævner rådets formand og øvrige medlemmer og stedfortrædere for disse.

Stk. 2. Af repræsentanterne for de ansatte skal 3 repræsentere industri og transport, 2 håndværk, 2 landbrug, 1 handel, 1 de tekniske funktionærer, 1 de merkantile funktionærer og 1 de offentligt ansatte. Af repræsentanterne for arbejdsgiverne skal 3 repræsentere industri og transport, 2 håndværk, 2 landbrug, 1 handel og 1 det offentlige.

Stk. 3. Repræsentanterne og stedfortrædere indstilles af de mest repræsentative organisationer inden for hver gruppe. En af repræsentanterne for arbejdsgiverne indstilles dog af finansministeren efter samråd med Amtsrådsforeningen i Danmark, Kommunernes Landsforening samt Københavns og Frederiksberg kommuner. Lægen og en stedfortræder for ham indstilles af sundhedsstyrelsen. Den videnskabelige medarbejder ved Danmarks tekniske højskole indstilles af denne.

Stk. 4. Medlemmerne og stedfortræderne udnævnes normalt for en periode af 6 år.

Stk. 5. Arbejdsministeriet, Arbejdstilsynet, Sikringsstyrelsen og Miljøstyrelsen deltager hver med en repræsentant uden stemmeret i arbejdsmiljørådets møder.

Arbejdsmiljøfondet

§ 68.

Arbejdsmiljøfondets formål er gennem oplysning og uddannelse og på anden egnet måde at fremme et bedre arbejdsmiljø.

Stk. 2. Fondets midler tilvejebringes ved bidrag fra staten, de ulykkesforsikringsselskaber, der er anerkendt efter ulykkesforsikringsloven, samt fra kommuner og arbejdsgivere, der er fritaget for lovpligtig ulykkesforsikring.

Stk. 3. Bidragene udgør 7,5 mill. kr. for tiden 1. juli-31. december 1977. I 1978 udgør bidra-

gene 22 mill. kr. Fra 1. januar 1979 udgør bidragene årlig 30 mill. kr., der reguleres af arbejdsministeren efter indstilling fra arbejdsmiljørådet og med tilslutning fra folketingets finansudvalg.

Stk. 4. Den del af bidraget, de i stk. 2 nævnte ulykkesforsikrings selskaber, kommuner og arbejdsgivere skal betale, pålignes i forhold til de bidragspligtiges præmieindtægt i det forløbne regnskabsår af pligtig ulykkesforsikring eller, når forsikring ikke er tegnet, i forhold til et af sikringsstyrelsen skønmæssigt beregnet præmiebeløb svarende til den pågældende risiko efter ulykkesforsikringsloven. Statens bidrag beregnes som en andel af det samlede bidrag svarende til den andel, de statsansatte udgør af det samlede antal arbejdsgivere.

Stk. 5. Til dækning af bidraget til arbejdsmiljøfondet kan ulykkesforsikrings selskaberne uanset de trufne forsikringsaftaler forholds mæssigt forhøje præmierne for lovpligtig ulykkesforsikring bortset fra forsikring efter ulykkesforsikringslovens § 58.

Stk. 6. Arbejdsministeren fastsætter nærmere regler for beregning og indbetaling af bidragene.

Stk. 7. Arbejds miljørådet er fondets øverste myndighed og godkender fondets budget, regnskab og arbejdsplan. Revisionen af regnskabet varetages af statens revisions myndighed.

Stk. 8. Fondets daglige ledelse varetages af bestyrelsen, som består af direktøren for arbejdstilsynet som formand og 3 medlemmer, valgt af arbejdsmiljørådet. Medlemmerne skal repræsentere henholdsvis arbejdere, arbejdsgivere og funktionærer.

Stk. 9. Fondets forretningsorden fastsættes af arbejdsministeren efter forhandling med arbejdsmiljørådet.

Stk. 10. Fondets bestyrelse afgiver hvert år beretning om sin virksomhed til arbejdsmiljørådet og arbejdsministeren.

Kapitel 13 Arbejdstilsynet

§ 69.

Arbejdsministeren er øverste administrative myndighed vedrørende arbejdsmiljøspørgsmål.

§ 70.

Arbejdstilsynet består af et direktorat, et arbejdsmiljøinstitut samt tilsynskredse.

Stk. 2. Arbejdsministeren fastsætter regler om landets inddeling i tilsynskredse.

§ 71.

Arbejdstilsynet ledes af direktøren for arbejdstilsynet.

§ 72.

Arbejdstilsynet har til opgave at

- 1) vejlede virksomheder, branchesikkerhedsråd, arbejdsmarkedets organisationer og offentligheden om arbejdsmiljø mæssige spørgsmål,
- 2) bistå arbejdsministeriet med forberedelse af regler i henhold til loven,
- 3) udstede forskrifter i henhold til bemyndigelse fra arbejdsministeren,
- 4) holde sig orienteret om den tekniske og sociale udvikling med henblik på forbedring af arbejdet for sikkerhed og sundhed i arbejdsmiljøet,
- 5) behandle planer for arbejdsprocesser, arbejdssteder, tekniske hjælpemidler m.v. samt stoffer og materialer og meddele tilladelser i henhold til loven eller administrative regler.
- 6) påse, at loven og de forskrifter, der gives med hjemmel i loven, overholdes.

§ 73.

Arbejdsministeren kan bemyndige direktøren for arbejdstilsynet til at udøve beføjelser, der ved loven er tillagt arbejdsministeren. Arbejdsministeren kan i forbindelse hermed efter forhandling med arbejdsmiljørådet bestemme, at § 66, stk. 1, nr. 3 og 4, kan fraviges.

Lovsamling

Arbejds miljølov, 8

§ 74.

Arbejdsministeren kan bestemme, at arbejdstilsynets opgaver i nærmere angivet omfang henlægges til anden offentlig myndighed eller privat institution, samt i hvilket omfang arbejdstilsynet skal føre kontrol med sådant tilsyn.

Stk. 2. Arbejdsministeren kan fastsætte regler om anerkendelse af prøvninger og anden dokumentation for, at forskrifter om sikkerhed og sundhed er fulgt.

Stk. 3. Arbejdsministeren fastsætter regler om betaling, eventuelt i form af takstmæssigt fastsatte afgifter for undersøgelser m.v. foretaget eller iværksat af arbejdstilsynet.

§ 75.

Arbejdsministeren kan fastsætte regler om pligt til anmeldelse af arbejdsulykker, forgiftningstilfælde, erhvervssygdomme og andre forhold af arbejdsmiljømæssig betydning.

Stk. 2. Den, som under udøvelse af offentlig tjeneste eller hverv får kendskab til forhold, der strider mod denne lov eller regler udstedt i henhold til loven, skal underrette arbejdstilsynet herom.

Stk. 3. En læge, der konstaterer eller får mistanke om, at en person har været udsat for skadelige påvirkninger på sin arbejdsplads, skal underrette arbejdstilsynet. Arbejdsministeren kan fastsætte nærmere regler herom.

§ 76.

Arbejdstilsynets medarbejdere har adgang til offentlige og private arbejdssteder i det omfang, det er påkrævet, for at de kan varetage deres hverv.

Stk. 2. Politiet yder om fornødent bistand hertil. Nærmere regler om bistanden kan fastsættes af arbejdsministeren efter forhandling med justitsministeren.

Stk. 3. Arbejdstilsynets medarbejdere skal forevise legitimation på forlangende.

§ 77.

Arbejdstilsynet kan påbyde, at forhold, der strider mod loven eller mod regler eller afgørelser i medfør af loven, bringes i orden straks eller inden en frist.

Stk. 2. Skønner arbejdstilsynet det nødvendigt for at afværge en overhængende, betydelig fare for de ansattes eller andres sikkerhed eller sundhed, kan det påbyde, at faren straks imødegås, herunder

- 1) at de tilstedeværende øjeblikkelig fjerner sig fra farezonen,
- 2) at brugen af en maskine, en maskindæl, en beholder, en præfabrikeret konstruktion, et apparat, et redskab, et andet teknisk hjælpemiddel eller et stof eller et materiale standses, eller
- 3) at arbejde i øvrigt standses.

§ 78.

Arbejdsministeren kan fastsætte regler om, at der på arbejdssteder skal findes en tilsynsbog eller anden tilsvarende dokumentation for tilsynets inspektioner, påbud og andre meddelelser om arbejdsmiljømæssige forhold og om anvendelse og opbevaring af tilsynsbogen eller dokumentationen.

§ 79.

Personer, der udøver opgaver efter kapitel 13, er under ansvar efter borgerlig straffelovs § 152 og § 264 b forpligtet til over for alle uvedkommende at hemmeligholde, hvad de igennem deres arbejde bliver vidende om.

Stk. 2. En medarbejder ved arbejdstilsynet må ikke over for arbejdsgiveren eller dennes repræsentant oplyse, at et tilsynsbesøg foretages som følge af en klage.

§ 80.

Efter forhandling med pågældende minister fastsætter arbejdsministeren regler om arbejdstilsynets samarbejde med andre offentlige myndigheder.

Kapitel 14
Klageadgang

§ 81.

Tilsynskredsenes afgørelser kan indbringes for direktøren for arbejdstilsynet inden 4 uger efter, at afgørelsen er meddelt den pågældende.

Stk. 2. Direktørens afgørelse kan indbringes for arbejdsministeren inden 4 uger efter, at afgørelsen er meddelt den pågældende.

Stk. 3. Rettidig klage har opsættende virkning, indtil klagemyndighedens afgørelse foreligger, eller klagemyndigheden bestemmer andet. Klage over afgørelser efter § 77, stk. 2, har ikke opsættende virkning.

Stk. 4. Når særlige grunde taler derfor, kan klagemyndigheden behandle en klage og tillægge denne opsættende virkning, selv om klagen først fremkommer efter udløbet af den frist, der er nævnt i stk. 1 og 2.

Kapitel 15
Straf

§ 82.

Med bøde eller hæfte straffes den, der

- 1) overtræder §§ 15-19, § 20, stk. 1, § 21, § 23, stk. 2, §§ 25-34, § 37, stk. 1, § 38, stk. 1, § 42, stk. 1, § 45, stk. 1, § 48, stk. 1, § 63, stk. 5, eller § 75, stk. 3,
- 2) lader arbejde udføre i strid med kapitel 9 og 10, leder eller fører tilsyn med sådant arbejde eller udfører arbejde i strid med kapitel 9,
- 3) ikke efterkommer påbud efter § 77 eller
- 4) undlader at meddele oplysninger efter § 22, stk. 2.

§ 83.

For overtrædelse af § 15, § 16, § 38, stk. 1, § 42, stk. 1, § 45, stk. 1, § 48, stk. 1, § 82, nr. 2 og 3, kan der pålægges en arbejdsgiver bødeansvar, selv om overtrædelsen ikke kan tilregnes ham som forsættelig eller uagtsom. For bødeansvaret fastsættes ingen forvandlingsstraf.

§ 84.

I forskrifter, der udstedes i henhold til loven, kan der fastsættes straf af bøde eller hæfte for overtrædelse af bestemmelser i forskrifterne og påbud eller forbud i henhold til forskrifterne. Det kan endvidere fastsættes, at en arbejdsgiver, der overtræder bestemmelser, påbud eller forbud som anført, kan pålægges bødeansvar, selv om overtrædelsen ikke kan tilregnes ham som forsættelig eller uagtsom. For sådant bødeansvar fastsættes ingen forvandlingsstraf.

§ 85.

Arbejdsgiveren er fritaget for ansvar i det omfang, han efter § 23, stk. 1, har overdraget sine pligter til driftsledere, arbejdsledere eller andre kvalificerede overordnede.

§ 86.

For overtrædelser, der begås af aktieselskaber, andelsselskaber eller lignende, kan der pålægges selskabet som sådant bødeansvar.

§ 87.

Når unge under 18 år beskæftiges i strid med bestemmelserne i denne lov eller de i henhold til loven fastsatte forskrifter, kan forældremyndighedens indehavere straffes med bøde, såfremt arbejdet er foregået med deres viden.

Kapitel 16
*Ikrafttræden m.v.***§ 88.**

Loven træder i kraft den 1. juli 1977. Tidspunktet for ikrafttrædelsen af § 13 fastsættes dog ved lov.

Stk. 2. Arbejdsministeren kan bestemme, at bestemmelser i kapitel 3, kapitel 12 og kapitel 13 træder i kraft på et tidligere tidspunkt.

§ 89.

Lovene nr. 226, 227 og 228 af 11. juni 1954 om henholdsvis almindelig arbejderbeskyttelse, arbejderbeskyttelse inden for handels- og kontorvirksomhed og arbejderbeskyttelse inden for landbrug, skovbrug og gartneri ophæves.

Stk. 2. For så vidt angår forhold, hvorom der efter loven skal eller kan fastsættes nærmere regler administrativt, kan arbejdsministeren bestemme, at reglerne herom i de i stk. 1 nævnte love forbliver i kraft indtil de afløses af bestemmelser fastsat i henhold til denne lov. Det samme gælder regler, der er fastsat med hjemmel i de nævnte love samt regler, der er holdt i kraft ved § 76 i lov om almindelig arbejderbeskyttelse.

Stk. 3. Overtrædelse af de bestemmelser, der forbliver i kraft efter stk. 2, straffes med bøde eller hæfte. §§ 83 og 85-87 finder tilsvarende anvendelse.

§ 90.

Loven gælder ikke for Færøerne og Grønland.

Givet på Marselisborg slot, den 23. december 1975

Under Vor Kongelige Hånd og Segl

Margrethe R. / Erling Dinesen

9. Arbejdsministeriets bekendtgørelse nr. 234 af 26. maj 1977.**Bekendtgørelse om branchesikkerhedsråd.**

I henhold til § 14, stk. 6, i lov nr. 681 af 23. december 1975 om arbejdsmiljø fastsættes:

Kapitel 1
*Godkendelse og opgaver***§ 1.**

Arbejdsministeren kan godkende branchesikkerhedsråd, der er oprettet for at medvirke ved løsning af sikkerheds- og sundhedsspørgsmål inden for en eller flere brancher. Ansøgning herom indsendes gennem direktoratet for arbejdstilsynet.

Stk. 2. Godkendelse efter stk. 1 forudsætter, at branchesikkerhedsrådet er repræsentativt sammensat, således at rådet repræsenterer såvel de forskellige arter af virksomheder som de forskellige kategorier af beskæftigede.

Stk. 3. Før godkendelse af branchesikkerhedsråd skal arbejdsmiljørådets udtalelse indhentes.

§ 2.

Et branchesikkerhedsråd har til opgave at

- 1) kortlægge branchens særlige arbejdsmiljøproblemer,
- 2) bistå branchens virksomheder ved løsning af arbejdsmiljømæssige spørgsmål,

- 3) stille forslag og udtale sig om nye regler samt om enkelte sager, som arbejdsmiljørådet eller direktøren for arbejdstilsynet forelægger for det,
- 4) give oplysning og vejledning om de regler og bestemmelser, der gælder inden for branchen,
- 5) foretage indstilling til arbejdsmiljørådet om ændringer i branchens regler og bestemmelser,
- 6) i samarbejde med direktoratet for arbejdstilsynet at udarbejde vejledninger med henblik på forbedring af arbejdet for sikkerhed og sundhed inden for branchen,
- 7) indstille partsrepræsentanter til medvirken ved udarbejdelse af brancherettede regelsæt.

Stk. 2. Rådet kan nedsætte arbejdsudvalg og udpege medlemmer til disse, også uden for rådets medlemskreds.

Stk. 3. Rådet afgiver hvert år til arbejdsmiljørådet og til direktøren for arbejdstilsynet en beretning om udviklingen inden for arbejdsmiljøområdet og om de forbedringer, som det finder ønskelige.

Kapitel 2 *Opbygning og sammensætning*

§ 3.

Branchesikkerhedsråd består af repræsentanter for henholdsvis de ansatte, arbejdslederne og arbejdsgiverne.

Stk. 2. Repræsentanter og stedfortrædere udpeges af de mest repræsentative organisationer for de i stk. 1 nævnte grupper.

Stk. 3. Repræsentanter for det offentlige som arbejdsgiver udpeges af finansministeren efter samråd med Amtsrådsforeningen i Danmark, Kommunernes Landsforening samt Københavns og Frederiksberg kommuner.

§ 4.

Arbejdsmiljørådet nedsætter et permanent udvalg til at følge og samordne branchesikkerhedsrådenes arbejde. Arbejdstilsynet deltager med en repræsentant i udvalgets møder.

Kapitel 3 *Konsulenttjeneste*

§ 5.

Arbejdsministeren kan yde et branchesikkerhedsråd tilskud til branchesikkerhedskonsulenter, der enten knyttes direkte til rådet eller til en eller flere af de organisationer, der er repræsenteret gennem rådet. Ansøgning herom indsendes gennem direktoratet for arbejdstilsynet.

§ 6.

Ved branchesikkerhedskonsulenter forstås personer, der af et branchesikkerhedsrådet eller af de organisationer, der er repræsenteret gennem dette, er antaget med den opgave at bistå branchesikkerhedsrådet med løsning af dets opgaver, herunder medvirke ved udarbejdelsen af branchens egne vejledninger om sikkerhed og sundhed og deltage i oplysnings- og undervisningsvirksomhed om arbejdsmiljøproblemer.

Branchesikkerhedskonsulenterne skal endvidere yde organisationerne og de enkelte virksomheder vejledning om arbejdsmiljømæssige spørgsmål i det omfang, disse ønsker det.

Stk. 2. Direktøren for arbejdstilsynet kan efter forelæggelse for arbejdsmiljørådet fastsætte krav med hensyn til alder, uddannelse og forudgående praktisk erfaring for personer, der skal virke som branchesikkerhedskonsulenter.

§ 7.

Branchesikkerhedskonsulenter må ikke under nogen form personligt have økonomisk interesse i køb eller salg af produkter, materialer eller tjenesteydelser inden for deres ansættelsesområde.

Lovsamling

Arbejds miljølov, 9

§ 8.

Til delvis dækning af udgifterne ved aflønning af branchesikkerhedskonsulenter kan rådet eller den ansættende organisation opnå et statstilskud på 60 pct. af den udbetalte løn, dog at tilskud til aflønning af en konsulent ikke kan overstige 75.000 kr. pr. år.

Stk. 2. De nævnte beløb forhøjes respektive nedsættes pr. 1. april og 1. oktober med 624 kr. for hver fulde 3 points, hvormed det i lov nr. 52 af 11. marts 1975 om ændring af lov om beregning af et reguleringspristal fastsatte prisindeks, der har januar 1975 = 100, stiger eller falder i forhold til 109.

Stk. 3. Til dækning af udgifter i forbindelse med rejser og kørsel inden for landets grænser, herunder diæter ved rejser uden for hjemstedet, kan der refunderes 50 pct. af udgiften beregnet efter regler godkendt af arbejdsministeren efter forhandling med finansministeriet.

Stk. 4. Såfremt rådet eller den ansættende organisation har indtægter ved sin konsulentvirksomhed, kan tilskuddet ikke overstige de samlede omkostninger ved konsulentvirksomheden med fradrag af konsulenttjenestens indtægter.

§ 9.

Den daglige administration af konsulentordningen varetages af direktoratet for arbejdstilsynet, herunder godkendelse af den enkelte konsulent, beregning og udbetaling af tilskud samt tilsyn med overholdelse af bestemmelser og vilkår for ordningen.

§ 10.

Ansøgning om udbetaling af tilskud til konsulentvirksomhed indsendes til direktoratet for arbejdstilsynet.

Stk. 2. Såfremt en konsulent fratræder sin stilling i løbet af året, eller der i øvrigt sker ændringer i de forhold, hvorom der tidligere er indsendt oplysninger, skal dette omgående meddeles til direktoratet for arbejdstilsynet.

Stk. 3. En gang årligt skal der af vedkommende råd eller organisation til direktoratet for arbejdstilsynet aflægges beretning om den konsulentvirksomhed, hvortil der er ydet statstilskud.

§ 11.

Regnskabsåret er finansåret. Direktoratet for arbejdstilsynet kan dog tillade, at en anden periode anvendes. Revideret regnskab indsendes til direktoratet for arbejdstilsynet, der fastsætter fristen for indsendelsen og nærmere regler for regnskabs udarbejdelse og revision.

Stk. 2. Direktoratet for arbejdstilsynet er berettiget til hos tilskudsmodtagende råd eller organisationer at indhente sådanne oplysninger, som anses for at være af betydning til belysning af konsulentvirksomheden og for godkendelse af regnskabet.

Stk. 3. Udbetaling af tilskud finder sted på grundlag af det af direktoratet for arbejdstilsynet godkendte regnskab. Der kan dog udbetales forskud på de i § 8, stk. 1, bevilgede tilskud for indtil ét kvartal.

Kapitel 4 Klageadgang

§ 12.

Arbejdstilsynets afgørelse kan indbringes for arbejdsministeren inden 4 uger.

Kapitel 5 Ikrafttræden

§ 13.

Denne bekendtgørelse træder i kraft ved bekendtgørelse i Lovtidende.

Arbejdsministeriet, den 26. maj 1977
Erling Jensen / Vibeke Lomholt

10. Lov nr. 158 af 12. april 1978.

**Lov om ændring af lov om arbejdsmiljø.
(Bedriftssundhedstjeneste)**

§ 1.

I lov nr. 681 af 23. december 1975 om arbejdsmiljø foretages følgende ændringer:

1. § 13, stk. 3, affattes således:

»Stk. 3. Arbejdsministeren kan fastsætte regler om bedriftssundhedstjenestens opbygning, opgaver, funktion og finansiering. Dette gælder såvel bedriftssundhedstjenester efter stk. 1 og 2 som bedriftssundhedstjenester, der etableres frivilligt.«

2. Efter § 13, stk. 3, indsættes som nye stykker:

»Stk. 4. Staten yder tilskud til etablering af bedriftssundhedstjenester, der opfylder reglerne, der er fastsat i medfør af stk. 3. Arbejdsministeren fastsætter de nærmere regler om tilskudet.

Stk. 5. Kommuner og amtskommuner kan yde tilskud til bedriftssundhedstjenester, der opfylder reglerne, der er fastsat i medfør af stk. 3. Arbejdsministeren fastsætter efter forhandling med indenrigsministeren de nærmere vilkår for kommunernes og amtskommunernes adgang til at yde tilskud.«

3. § 88, stk. 1, 2. pkt., affattes således:

»§ 13 træder i kraft den 1. maj 1978.«

§ 2

Denne lov træder i kraft den 1. maj 1978.

*Givet på Christiansborg slot, den 12. april 1978
Under Vor Kongelige Hånd og Segl
Margrethe R. / Svend Auken*

11. Arbejdsministeriets bekendtgørelse nr. 288 af 22. juni 1978.

Bekendtgørelse om bedriftssundhedstjeneste

I henhold til §§ 8, 13, 73 og 84 i lov nr. 681 af 23. december 1975 om arbejdsmiljø som ændret ved lov nr. 158 af 12. april 1978 fastsættes:

Kapitel 1
Formål og område.

§ 1.

Formålet med en bedriftssundhedstjeneste er

at forebygge arbejdsmiljøskader, herunder arbejdsulykker, erhvervs sygdomme og nedslidning ved at bekæmpe påvirkninger i arbejdet, som fysisk eller psykisk virker skadelige, samt

at fremme de ansattes sikkerhed og sundhed både fysisk og psykisk.

§ 2.

Hvor hensynet til de ansattes sikkerhed og sundhed taler for det, skal virksomheder etablere bedriftssundhedstjeneste. Arbejdsministeren bestemmer på grundlag af bl.a. arbejds-

miljørådets årlige indstilling, jfr. lovens § 66, stk. 1, nr. 6, ved hvilke virksomheder og fra hvilket tidspunkt denne forpligtelse gælder.

Stk. 2. I bilag til bekendtgørelsen er optaget de brancher og områder, der fra 1978 og fra 1979 er omfattet af pligten til at oprette bedriftssundhedstjeneste. Ændringer i bilagets fortegnelse sker efter reglerne i stk. 1.

Stk. 3. For bedriftssundhedstjeneste der oprettes af virksomheder, som ikke er omfattet af § 2, stk. 1, gælder reglerne i denne bekendtgørelse ligeledes.

Kapitel 2

Funktion og opgaver

§ 3.

Virksomhederne skal som led i løsningen af sikkerheds- og sundhedsopgaverne gennem bedriftssundhedstjenesten arbejde for at opfylde formålet i § 1.

Stk. 2. Bedriftssundhedstjenestens opgaver omfatter rådgivning og deltagelse i planlægning og i gennemførelse af foranstaltninger, som kan have indflydelse på arbejdsmiljøet, samt forslag til at bedre dette.

§ 4.

Bedriftssundhedstjenestens opgaver tilrettelægges efter en vurdering af den enkelte virksomheds eller branches arbejdsmiljømæssige problemer og er især følgende:

- registrere, analysere og vurdere arbejdsmiljøets påvirkninger, samt de krav, arbejdet og arbejdsforholdene stiller,
- rådgive ved planlægning af nye produktioner og ændringer af eksisterende,
- rådgive ved eller foretage arbejdshygiejniske målinger,
- rådgive ved indkøb af og kontrol med personlige værnemidler,
- medvirke til ergonomisk planlægning, der sigter mod tilpasning af arbejdsmiljøet og arbejdsprocessen til menneskets forudsætninger,
- forestå systematiske helbredsundersøgelser af særligt udsatte grupper eller enkeltpersoner med sigte som nævnt i nr. 1,
- forestå helbredsundersøgelser i øvrigt efter bestemmelser fastsat med hjemmel i arbejdsmiljølovens § 63,
- forestå helbredsundersøgelser efter fravær på grund af muligt arbejdsbetinget sygdom eller ulykkestilfælde,
- forestå helbredsundersøgelser ved ansættelsen og rådgivning af den enkelte om muligt arbejdsbetingede helbredsproblemer og deres løsning, herunder placering af den enkelte og i begrænset omfang deltage i erhvervsmæssig genoptræning og revalidering af erhvervshæmmede,
- medvirke ved undervisning og rådgivning i sundheds- og sikkerhedsmæssige og hygiejniske spørgsmål og
- medvirke til indsamling og revision af statistisk materiale om sikkerheds- og sundhedsforholdene i virksomhederne bortset fra virksomhedernes almindelige fraværskontrol.

Stk. 2. Bedriftssundhedstjenestens opgaver ved behandling af sygdomstilfælde skal begrænses til

- behandling ved ulykkestilfælde og livstruende eller lignende sygdomstilfælde, som måtte indtræffe, mens bedriftssundhedspersonalet er på arbejdspladsen,
- rådgivning af den praktiserende læge i forbindelse med nærmere undersøgelse og behandling,
- behandling efter aftale med den ansattes praktiserende læge af sygdomme, hvor arbejdsmiljø alene eller i overvejende grad er årsag til sygdommens opståen, og hvor en effektiv behandling kun kan gennemføres sideløbende med en justering af den eller de udløsende faktorer i arbejdsmiljøet,
- efterkontrol efter aftale med den praktiserende læge.

Stk. 3. Deltagelse i helbredsundersøgelse forudsætter den pågældendes samtykke, med mindre andet fastsættes af arbejdsministeren.

Stk. 4. Der skal på den enkelte virksomhed efter drøftelse med bedriftssundhedstjenesten

fastlægges nærmere retningslinier for bedriftssundhedstjenestens opgaver, jfr. § 5, stk. 2. Sådanne retningslinier skal falde inden for de rammer, der er angivet i stk. 1-3 og indsendes til arbejdstilsynet.

Kapitel 3 *Samarbejdet med sikkerhedsorganisationer og myndigheder m.fl.*

§ 5.

Ved valg af formen for bedriftssundhedstjeneste skal repræsentanter for arbejdslederne og øvrige ansatte inddrages.

Stk. 2. Ved udformningen af tjenestens opgaver på den enkelte virksomhed skal virksomheden inddrage arbejdslederne og øvrige ansatte. Hvor der i henhold til reglerne om virksomhedernes interne sikkerheds- og sundhedsarbejde skal være etableret en sikkerhedsorganisation, skal sikkerhedsorganisationen afgive indstilling.

§ 6.

Ved bedriftssundhedstjeneste oprettet på en enkelt virksomhed skal sikkerhedsudvalget afgive indstilling forud for ansættelse og afskedigelse af tjenestens personale.

§ 7.

Bedriftssundhedstjenesten og sikkerhedsorganisationen skal samarbejde og løbende informere hinanden på fælles områder.

Stk. 2. Bedriftssundhedstjenesten rådgiver sikkerhedsorganisationen ved løsningen af dennes opgaver.

Stk. 3. Bedriftssundhedstjenesten kan deltage uden stemmeret i sikkerhedsudvalgets møder i det omfang, det nærmere aftales.

§ 8.

Er der ikke en sikkerhedsorganisation i virksomheden skal bedriftssundhedstjenesten tage kontakt direkte til arbejdsgiveren, arbejdsledere og øvrige ansatte om de opgaver, der er nævnt i § 7.

§ 9.

Bedriftssundhedstjenesten skal samarbejde med og deltage i en gensidig udveksling af informationer med berørte myndigheder og organer.

Stk. 2. Bedriftssundhedstjenesten kan, når omstændighederne taler for det med den ansattes samtykke tage direkte kontakt med social- og sundhedsforvaltningen.

Stk. 3. Informationspligten efter stk. 1 gælder kun i det omfang, bedriftssundhedstjenestens personale ikke er bundet af tavshedspligten efter § 18.

Kapitel 4 *Organisering*

§ 10.

Bedriftssundhedstjenester oprettes af de pågældende arbejdsgivere, private såvel som offentlige.

§ 11.

Virksomheder, der etablerer bedriftssundhedstjeneste, skal gøre dette ved enten

- 1) at oprette bedriftssundhedstjeneste på virksomheden eller
 - 2) deltage i et bedriftssundhedscenter eller
 - 3) deltage i en *branche*bedriftssundhedstjeneste eller
 - 4) indgå aftale om *bistand* fra en anden virksomheds bedriftssundhedstjeneste, jfr. nr. 1.
- Stk. 2.* Ved bedriftssundhedstjeneste oprettet på den enkelte virksomhed forstås en tjeneste, der kan betjene en eller flere virksomheder, men som organisatorisk og ansættelsesmæssigt er en del af pågældende virksomhed.

Stk. 3. Ved et bedriftssundhedscenter forstås en tjeneste, der efter aftale betjener virksomheder inden for flere brancher, beliggende inden for et afgrænset geografisk område.

Stk. 4. Ved en branchebedriftssundheds tjeneste forstås en tjeneste, der efter aftale kun betjener virksomheder inden for samme branche. Tjenesten kan være landsdækkende eller lokal.

§ 12.

Direktøren for arbejdstilsynet udarbejder efter indstilling fra det centrale bedriftssundhedsudvalg normalvedtægter for de i § 11, stk. 1, nævnte modeller. Det samme gælder standarder for etablering af tjenester, jfr. § 11, stk. 1, nr. 2-4.

Stk. 2. Normalvedtægterne indeholder regler om etablering af bestyrelser for bedriftssundhedscentre og branchebedriftssundheds tjenester. Bestyrelsen sammensættes med ligelig repræsentation fra ledelse og ansatte i de tilknyttede virksomheder. Vedtægterne indeholder endvidere nærmere regler om personale dimensionering.

§ 13.

Virksomheder med bedriftssundheds tjeneste efter § 11, stk. 1, nr. 1, opretter en vedtægt i overensstemmelse med normalvedtægten for modellen. Virksomheder med bedriftssundheds tjeneste efter § 11, stk. 1, nr. 2-4, opretter en tiltrædelsesvedtægt, som er i overensstemmelse med normalvedtægten for den pågældende model og de standarder, der knytter sig hertil.

§ 14.

Tiltrædelsesvedtægter skal indsendes til arbejdstilsynet. Spørgsmål om tiltrædelsesvedtægters overensstemmelse med normalvedtægten for det pågældende bedriftssundheds tjenestemodell forelægges for den centrale bedriftssundhedsudvalg, før afgørelse træffes af direktøren for arbejdstilsynet.

Stk. 2. Hvor virksomheders særlige forhold begrundet dette, kan arbejdstilsynet stille krav, der går udover normalvedtægten med hensyn til omfanget og sammensætningen af bedriftssundheds personalet.

Kapitel 5 Personale

§ 15.

Bedriftssundheds tjenestens personale sammensættes under hensyn til karakteren af de pågældende virksomheders arbejdsmiljøproblemer.

Stk. 2. Direktøren for arbejdstilsynet kan efter forelæggelse for det centrale bedriftssundhedsudvalg stille krav med hensyn til bedriftssundheds personalets uddannelse.

§ 16.

I virksomheder med bedriftssundheds tjeneste oprettet på virksomheden ansætter og afskediger virksomhedens ledelse det personale, der udfører bedriftssundhedsarbejde, efter indstilling fra sikkerhedsudvalget, jfr. § 6.

Stk. 2. Ved andre former for bedriftssundheds tjeneste foretages ansættelse og afskedigelse af personale, der udfører bedriftssundhedsarbejde, af tjenestens bestyrelse. Ansættelse og afskedigelse af andet personale foretages dog af tjenestens daglige ledelse.

Stk. 3. Forud for ansættelse af personale, der udfører bedriftssundhedsarbejde, skal ledige stillinger annonceres.

Stk. 4. Opstår ved ansættelse og afskedigelse af bedriftssundheds personale uenighed i tjenestens bestyrelse, i sikkerhedsorganisationen eller mellem denne og virksomhedens ledelse vedrørende personalets faglige kvalifikationer og vurderingen af det hidtidige arbejde, kan de nævnte parter indhente en udtalelse herom fra et fagligt udvalg, nedsat af arbejdsmiljørådet efter indstilling fra det centrale bedriftssundhedsudvalg. Udvalget sammensættes af repræsentanter fra arbejdsmarkedets parter samt de faglige organisationer for bedriftssundheds tjenesternes personale.

§ 17.

Virksomhederne skal sikre bedriftssundhedstjenestens adgang til alle virksomhedens arbejdssteder og til øvrige installationer i det omfang, det er nødvendigt til varetagelsen af tjenestens opgaver. Virksomhederne skal meddele tjenesten oplysninger om virksomhedens produktion og planlægning, herunder oplysning om de arbejdsprocesser, arbejdsnormer, tekniske hjælpemidler, stoffer og materialer, der anvendes eller påtænkes anvendt, i det omfang det er nødvendigt til varetagelsen af tjenestens opgaver.

§ 18.

Bedriftssundhedstjenestens personale har pligt til over for alle uvedkommende at hemmeligholde, hvad de gennem deres arbejde bliver vidende om. Tavshedspligten begrænses dog af en eventuel oplysningspligt, der måtte være fastsat ifølge anden lovgivning.

Stk. 2. Helbredsundersøgelser ved ansættelsen er en foreløbig vejledning fra bedriftssundhedstjenesten til den pågældende med henblik på en hensigtsmæssig placering. Personlige oplysninger herunder sygdomsdiagnoser m.v., der stammer herfra eller fra andre helbredsundersøgelser, eller personlige oplysninger, der på anden måde er kommet i tjenestens besiddelse, må alene videregives i form af anbefalinger om arbejdsplacering eller lignende og kun med den pågældendes samtykke.

Stk. 3. En medarbejder ved bedriftssundhedstjenesten må ikke over for arbejdsgiveren eller dennes repræsentant oplyse, at en undersøgelse eller lignende foretages som følge af en henvendelse fra en eller flere ansatte.

Kapitel 6

Det centrale bedriftssundhedsudvalg

§ 19.

Arbejdsmiljørådet nedsætter et rådgivende bedriftssundhedsudvalg med følgende sammensætning:

1 formand valgt af arbejdsmiljørådet

8 repræsentanter for de arbejdstagere, arbejdsgivere og arbejdsledere, som er repræsenteret i arbejdsmiljørådet,

1 repræsentant fra arbejdsministeriet,

1 repræsentant fra direktoratet for arbejdstilsynet,

1 repræsentant fra socialministeriet,

1 repræsentant fra indenrigsministeriet,

2 repræsentanter, der udpeges af Kommunernes Landsforening, Amtsrådsforeningen og København og Frederiksberg kommuner i forening.

Samtidig udpeges på tilsvarende måde stedfortrædere for hvert medlem.

Stk. 2. Udvalget kan suppleres med repræsentanter fra de berørte personaleorganisationer i spørgsmål af interesse for disse. Repræsentanter for personaleorganisationerne kan desuden være medlemmer af underudvalg.

Stk. 3. Det centrale bedriftssundhedsudvalgs medlemmer og disses stedfortrædere udnævnes for en periode af 6 år sammenfaldende med arbejdsmiljørådets funktionsperiode, første gang for tiden indtil 30. juni 1982.

Stk. 4. Sekretariatet for det centrale bedriftssundhedsudvalg varetages af direktoratet for arbejdstilsynet.

Kapitel 7

Kontaktudvalg om bedriftssundhedstjeneste.

§ 20.

Arbejdsministeren nedsætter i hver amtskommune et kontaktudvalg om bedriftssundhedstjeneste. For København og Frederiksberg kommuner nedsættes et fælles kontaktudvalg.

Stk. 2. Kontaktudvalget har følgende opgaver:

– at følge udviklingen af bedriftssundhedstjeneste inden for området og på grundlag heraf

udarbejde en årlig redegørelse bl.a. til brug for arbejdsmiljørådets årlige indstilling til arbejdsministeren, jfr. lovens § 66, stk. 1.

- at virke koordinerende og initiativtagende for at fremme bedriftssundhedstjenesternes samarbejde og en gensidig udveksling af information med berørte lokale og regionale myndigheder, organer m.v. i området.

Udvalgets opgaver herudover fastlægges af arbejdsministeren efter indstilling fra det centrale bedriftssundhedsudvalg.

Stk. 3. Kontaktudvalget består af

3 repræsentanter for områdets lønmodtagerorganisationer udpeget af Landsorganisationen i Danmark.

3 repræsentanter for områdets arbejdsgiverorganisationer udpeget af Dansk Arbejdsgiverforening, den ene repræsentant udpeges dog efter forhandling med det offentlige som arbejdsgiver,

1 repræsentant for områdets arbejdslederorganisationer,

1 repræsentant for Fællesrådet for danske Tjenestemand- og funktionsforeninger,

1 repræsentant for den primær kommunale social- og sundhedsforvaltning udpeget af kommunerne i amtet,

2 repræsentanter fra amtskommunens forvaltning, henholdsvis fra sygehusforvaltningen og fra social- og sundhedsforvaltningen udpeget af amtsrådet,

1 repræsentant fra områdets arbejdsformidlingskontor,

2 repræsentanter fra områdets arbejdstilsyn, hvoraf den ene er kredsens arbejdslæge.

Stk. 4. Samtidig udpeges på tilsvarende måde stedfortrædere for hvert medlem. Formanden vælges af udvalget blandt dets medlemmer.

Stk. 5. I det fælles kontaktudvalg for København og Frederiksberg kommuner erstattes de primær- og amtskommunale repræsentanter med 4 medlemmer:

2 repræsentanter for Københavns kommunes social- og sundhedsforvaltning og sygehusforvaltning udpeget af borgerrepræsentationen

2 repræsentanter for Frederiksberg kommunes social- og sundhedsforvaltning og sygehusforvaltning udpeget af Frederiksberg kommunalbestyrelse.

Stk. 6. Repræsentanter for personaleorganisationerne kan udpeges som medlemmer af underudvalg.

Stk. 7. Sekretariatet for kontaktudvalget varetages af områdets arbejdstilsyn.

Stk. 8. Kontaktudvalgets medlemmer og disses stedfortræder udpeges med virkning for den kommunale valgperiode.

Kapitel 8

Finansiering og tilskud

§ 21.

Arbejdsgiveren afholder udgifterne ved oprettelse og drift af bedriftssundhedstjenesten. Foranstaltninger, som bedriftssundhedstjenesten iværksætter som følge af denne bekendtgørelse, må ikke medføre udgifter for de ansatte.

§ 22.

Til delvis dækning af udgifterne ved oprettelse af bedriftssundhedstjeneste ydes statstilskud.

Stk. 2. Tilskud er betinget af, at reglerne i denne bekendtgørelse er overholdt samt af, at der for bedriftssundhedstjenesten gælder en vedtægt, der er i overensstemmelse med reglerne i kapitel 4.

Stk. 3. Nærmere regler om tilskud fastsættes særskilt. Arbejdstilsynet administrerer tilskudsordningen af bestemmelser og vilkår for tilskuddet.

Kapitel 9
Arbejdstilsynet

§ 23.

Arbejdstilsynet påser, at bekendtgørelsens bestemmelser overholdes og kan påbyde, at forhold, der strider mod bekendtgørelsen, bringes i orden straks eller inden en frist.

§ 24.

Arbejdstilsynet kan afkræve virksomheder og bedriftssundhedstjenester oplysning til brug ved vurdering af bedriftssundhedstjenestens funktion og virkninger.

Stk. 2. Det påhviler bedriftssundhedstjenesten at indsende periodiske oplysninger til arbejdstilsynet til statistisk brug om tjenestens virksomhed og funktion. Direktøren for arbejdstilsynet fastsætter nærmere regler herom, samt om oplysningernes art og omfang.

§ 25.

Direktøren for arbejdstilsynet kan i enkelttilfælde, hvor særlige forhold foreligger, tillade afvigelser fra bestemmelserne i bekendtgørelsen.

Kapitel 10
Klageadgang

§ 26.

Tilsynskredsens afgørelse kan indbringes for direktøren for arbejdstilsynet inden 4 uger efter, at afgørelsen er meddelt den pågældende.

Stk. 2. Direktørens afgørelse kan indbringes for arbejdsministeren inden 4 uger efter, at afgørelsen er meddelt den pågældende.

Stk. 3. Rettidig klage har opsættende virkning, indtil klagemyndighedens afgørelse foreligger, eller klagemyndigheden bestemmer andet.

Stk. 4. Når særlige grunde taler derfor, kan klagemyndigheden behandle en klage og tillægge denne opsættende virkning, selvom klagen først fremkommer efter udløbet af den frist, der er nævnt i stk. 1 og 2.

Kapitel 11
Straf

§ 27.

Med bøde eller hæfte straffes

- den arbejdsgiver, der ikke senest et år efter bestemmelse herom, har etableret en bedriftssundhedstjeneste, jfr. § 2,
- den arbejdsgiver, der ikke meddeler bedriftssundhedstjenesten oplysninger i henhold til § 17,
- den, der undlader at efterkomme påbud, som arbejdstilsynet har udstedt i henhold til § 23,
- den, der undlader at meddele oplysninger efter § 24.

Stk. 2. Endvidere straffes med bøde eller hæfte den, der overtræder tavshedspligten efter § 18 med mindre højere straf herfor er forskyldt efter den øvrige lovgivning.

Stk. 3. For overtrædelser, der begås af aktieselskaber, andelsselskaber eller lignende, kan der pålægges selskabet som sådant bødeansvar.

Kapitel 12
Ikrafttræden

§ 28.

Bekendtgørelsen træder i kraft den 1. juli 1978.

Arbejdsministeriet, den 22. juni 1978
Svend Auken / Vibeke Lomholt

12. Arbejdsministeriets bekendtgørelse nr. 392 af 10. august 1978.

Bekendtgørelse om virksomhedernes sikkerheds- og sundhedsarbejde.

I henhold til § 5, § 8, § 20, stk. 2, § 37, stk. 2, § 73 og § 84 i lov nr. 681 af 23. december 1975 om arbejdsmiljø fastsættes følgende:

Kapitel 1
Område

§ 1.

Bekendtgørelsen gælder for arbejde for en arbejdsgiver, jfr. lov om arbejdsmiljø § 2 og § 3. Bekendtgørelsen gælder ikke for arbejde, der udføres i den ansattes hjem, bortset fra reglerne i § 21 om sikkerhedsudvalgets rådgivende virksomhed, jfr. bekendtgørelse nr. 322 af 22. juni 1977 om begrænsninger i anvendelsen af lov om arbejdsmiljø på arbejde som udføres i den ansattes hjem.

Stk. 2. Bestemmelserne i kapitel 11 om samarbejde mellem flere arbejdsgivere, der lader arbejde udføre på samme arbejdssted, gælder også for arbejde, der ikke udføres for en arbejdsgiver.

Kapitel 2
Organisation for sikkerheds- og sundhedsarbejde

§ 2.

I virksomheder med 10 ansatte eller derover skal arbejdet for sikkerhed og sundhed organiseres gennem en sikkerhedsorganisation.

Stk. 2. I virksomheder, hvor de ansatte udelukkende eller hovedsagelig er beskæftiget med kontorarbejde eller andet administrativt arbejde, skal arbejdet for sikkerhed og sundhed dog først organiseres, når der i virksomheden er beskæftiget 20 ansatte eller derover.

§ 3.

For arbejde, der helt eller delvis udføres på midlertidige eller skiftende arbejdssteder uden for virksomhedens faste arbejdssted, skal sikkerheds- og sundhedsarbejdet organiseres efter reglerne i § 2 med de ændringer som følger af § 27, § 35 og § 46.

Stk. 2. Hvor flere arbejdsgivere lader arbejde udføre på samme arbejdssted, skal sikkerheds- og sundhedsarbejdet tillige organiseres efter reglerne i kapitel 11.

§ 4.

Ved kontorarbejde eller andet administrativt arbejde og ved arbejde i butikker, herunder supermarkeder, stormagasiner og lign., medregnes ved organiseringen af sikkerheds- og sundhedsarbejdet efter § 2 kun ansatte, der er beskæftiget 10 timer eller derover ugentligt.

§ 5.

I virksomheder, hvor der ikke skal være sikkerhedsorganisation efter reglerne i denne bekendtgørelse, skal arbejdet med sikkerhed og sundhed udføres ved personlig kontakt mellem arbejdsgiveren, eventuelle arbejdsledere og de øvrige ansatte.

Kapitel 3
Sikkerhedsgruppen

§ 6.

I virksomheder, bortset fra de i § 2, stk. 2, nævnte, er arbejdslederen og sikkerhedsrepræ-

sentanten for hver afdeling eller hvert arbejdsområde sikkerhedsgruppe for den pågældende afdeling eller det pågældende arbejdsområde.

Stk. 2. Afdelinger eller arbejdsområder med 1-9 ansatte kan organiseres i en fælles sikkerhedsgruppe eller tilsluttes en i øvrigt eksisterende gruppe.

Stk. 3. Afdelinger eller arbejdsområder, hvor de ansatte udelukkende eller hovedsagelig er beskæftiget med kontorarbejde eller andet administrativt arbejde, kan uanset antallet af ansatte organiseres i en fælles sikkerhedsgruppe eller tilsluttes en i øvrigt eksisterende gruppe.

Stk. 4. Hvor de i stk. 2 og 3 nævnte afdelingers art eller arbejdsområdets størrelse eller geografiske beliggenhed gør det hensigtsmæssigt, skal der dog oprettes flere sikkerhedsgrupper.

Stk. 5. Hvor arbejdet mere regelmæssigt foregår i holddrift, skal der for hvert skiftehold oprettes en sikkerhedsgruppe. Flere afdelinger eller arbejdsområder kan organiseres i en fælles gruppe, jfr. stk. 2 og 3.

§ 7.

I virksomheder, der er omfattet af § 2, stk. 2, er en arbejdsleder og sikkerhedsrepræsentanten sikkerhedsgruppe for virksomheden.

Stk. 2. I virksomheder, der er omfattet af stk. 1, og hvor der er beskæftiget flere end 50 ansatte, skal der normalt oprettes flere sikkerhedsgrupper. Det samme gælder, hvor arbejdets art eller arbejdsstedernes geografiske opdeling og beliggenhed gør dette hensigtsmæssigt.

§ 8.

For arbejde der er omfattet af § 3 stk. 1, skal der oprettes sikkerhedsgrupper efter bestemmelserne i § 6 og § 7 med de ændringer som følger af §§ 28 og 29, §§ 36 stk. 1 og 37 og §§ 47 stk. 1 og 48 stk. 1.

Opgaver, pligter og rettigheder

§ 9.

Sikkerhedsgruppen skal arbejde for at løse afdelingens eller arbejdsområdets sikkerheds- og sundhedsproblemer. Hvis arbejdsleder eller sikkerhedsrepræsentant ikke samtidig er til stede i afdelingen eller arbejdsområdet, varetager den tilstedeværende gruppens opgaver og pligter. Foranstaltninger, der foretages i den andens fravær, skal hurtigst muligt meddeles denne.

Stk. 2. Sikkerhedsgruppen skal kontrollere, at arbejdsforholdene sikkerheds- og sundhedsmæssigt er fuldt forsvarlige, og at arbejdet, arbejdsprocesser og -metoder er tilrettelagt og bliver udført fuldt forsvarligt. Gruppen skal herunder kontrollere, at stoffer og materialer kun anvendes ved arbejdsprocesser og metoder, der effektivt sikrer de beskæftigede mod ulykker og sygdomme. Den skal ligeledes kontrollere, at der gives effektiv instruktion, og at maskiner, redskaber og andre tekniske hjælpemidler m.v. er indrettet og anvendes på en sikkerheds- og sundhedsmæssig fuldt forsvarlig måde.

Stk. 3. Sikkerhedsgruppen skal påvirke den enkelte til en adfærd, der fremmer egen og andres sikkerhed og sundhed. Gruppen skal herunder orientere de ansatte om de bestemmelser, der er fastsat til at fremme sikkerhed og sundhed.

Stk. 4. Sikkerhedsgruppen skal deltage i planlægningen af afdelingens sikkerheds- og sundhedsarbejde.

Stk. 5. Sikkerhedsgruppen skal deltage i undersøgelse af ulykker, giftninger, sundhedsskader samt tilløb hertil og anmelde dem til arbejdsgiveren eller dennes repræsentant.

Stk. 6. Sikkerhedsgruppen skal virke som kontakttled mellem de ansatte og sikkerhedsudvalget og holde udvalget underrettet om arbejdsmiljømæssige problemer og forelægge eventuelle forslag til forbedringer for udvalget.

§ 10.

Sikkerhedsgruppen skal imødegå risici i forbindelse med de i § 9 nævnte arbejdsmiljømæs-

Lovsamling

Arbejds miljølov, 12

sige spørgsmål. Hvis risikoen ikke kan imødegås på stedet, skal gruppen indberette forholdet til sikkerhedsudvalgets formand eller virksomhedens ledelse.

Stk. 2. Hvor der ikke er tid til at underrette sikkerhedsudvalgets formand eller virksomhedens ledelse, og gruppen skønner, der er en overhængende betydelig fare for de ansattes sikkerhed og sundhed, som den ikke selv kan afværge, kan gruppen standse arbejdet eller arbejdsprocessen i det omfang, det er nødvendigt for at afværge faren. Gruppen skal omgående melde standsningen til sikkerhedsudvalgets formand eller virksomhedens ledelse og afgive forklaring om, hvorfor den var nødvendig.

§ 11.

Sikkerhedsgruppen skal samarbejde med bedriftssundhedstjenesten og løbende informere denne på fælles områder.

§ 12.

For arbejde omfattet af § 3 stk. 1 gælder bestemmelserne i §§ 9-11 med de ændringer som følger af § 30, § 47 stk. 2 og § 48 stk. 2.

Kapitel 4

Sikkerhedsrepræsentanten

§ 13.

I virksomheder, der er omfattet af § 2, skal de ansatte vælge en sikkerhedsrepræsentant til at indtræde i sikkerhedsgruppen eller -grupperne, jfr. §§ 6 og 7.

Stk. 2. Valg af sikkerhedsrepræsentant foretages af samtlige ansatte i virksomheden, afdelingen eller arbejdsområdet, jfr. dog § 4.

Stk. 3. Reglerne for tillidsmandsvalg inden for pågældendes eller tilsvarende overenskomstområde gælder normalt for valgbarhed og valgenes gyldighed.

Stk. 4. Valget gælder for 2 år, eller indtil sikkerhedsrepræsentantens arbejdsfunktion i virksomheden, afdelingen, arbejdsområdet eller skifteholdet ophører. Genvalg kan finde sted.

Stk. 5. Sikkerhedsrepræsentanten er beskyttet mod afskedigelse eller anden forringelse af sine forhold på samme måde som tillidsmænd inden for vedkommende eller tilsvarende faglige område.

Stk. 6. Uoverensstemmelser om sikkerhedsrepræsentantens valg, valgbarhed og beskyttelse, herunder spørgsmål om, hvilke regler der finder anvendelse og om brud på eller fortolkning af reglerne, afgøres ved fagretlig behandling, jfr. § 22 i lov nr. 317 af 13. juni 1973 om arbejdsretten.

§ 14.

For arbejde omfattet af § 3, stk. 1 skal der vælges sikkerhedsrepræsentant til at indtræde i sikkerhedsgruppen eller grupperne efter bestemmelserne i § 13 med de ændringer som følger af § 31, § 38 og § 49.

Kapitel 5

Arbejdslederen

§ 15.

Arbejdslederen skal deltage i samarbejdet om sikkerhed og sundhed og indgå i sikkerhedsgruppen.

Stk. 2. Hvis flere arbejdsledere kan komme i betragtning til samme sikkerhedsgruppe, skal de imellem sig forhandle om, hvem der skal indgå i gruppen. Kan de ikke blive enige, udpeger arbejdsgiveren gruppens arbejdslederrepræsentant.

Stk. 3. Såfremt en arbejdsleder i sikkerhedsgruppen afskediges efter udløbet af en eventuel prøvetid og det af en af parterne gøres gældende, at afskedigelsen er begrundet i sikkerhedsmæssige forhold, kan hans ansættelsesforhold i opsigelsesperioden ikke afbrydes, før spørgsmålet har været undergivet organisationsmæssig forhandling efter reglerne inden for det pågældende overenskomstområde eller behandlet i overensstemmelse med funktionær-

lovens regler om forhandling og mægling. Forhandlingen og mæglingen skal fremmes mest muligt.

Kapitel 6 *Sikkerhedsudvalget*

§ 16.

I virksomheder, der er omfattet af § 2, og hvor der er beskæftiget 20 ansatte eller derover skal virksomhedens sikkerheds- og sundhedsarbejde planlægges og koordineres af et sikkerhedsudvalg, jfr. dog § 4.

Stk. 2. Er der i virksomheden oprettet en eller to sikkerhedsgrupper, består sikkerhedsudvalget af sikkerhedsgruppen eller -gruppernes medlemmer og virksomhedens leder eller en af denne udpeget ansvarlig repræsentant.

Stk. 3. Er der mere end 2 sikkerhedsgrupper, vælger sikkerhedsrepræsentanterne imellem sig 2 medlemmer, og arbejdslederne i sikkerhedsgrupperne vælger imellem sig 2 medlemmer til udvalget, hvori virksomhedslederen eller en ansvarlig repræsentant for denne indtræder.

Stk. 4. Udvalgets medlemmer vælges for 2 år. Genvalg kan finde sted. Der vælges suppleanter til udvalget efter samme regler som for valg til sikkerhedsudvalget. Hvis arbejdsleder eller sikkerhedsrepræsentant afgår som medlem af sikkerhedsgruppen, afgår den pågældende som medlem af udvalget.

§ 17.

Formand for udvalget er virksomhedens leder eller dennes ansvarlige repræsentant.

§ 18.

På større virksomheder kan der oprettes flere sikkerhedsudvalg. Hvis der er oprettet flere udvalg, skal der, hvor virksomhedens struktur taler herfor, dannes et hovedsikkerhedsudvalg, som skal planlægge og koordinere de enkelte udvalgs arbejde for sikkerhed og sundhed.

Stk. 2. Medlemmer til hovedsikkerhedsudvalget udpeges og vælges af og blandt sikkerhedsudvalgenes medlemmer efter samme retningslinier som valg til sikkerhedsudvalg.

§ 19.

For arbejde, der er omfattet af § 3 stk. 1, gælder ved oprettelse af sikkerhedsudvalg bestemmelserne i §§ 16-18 med de ændringer som følger af § 32 stk. 2, § 39 og § 50.

Opgaver, pligter og rettigheder

§ 20.

Sikkerhedsudvalget skal planlægge, lede og koordinere sikkerheds- og sundhedsarbejdet. Udvalget skal registrere virksomhedens arbejdsmiljøproblemer og rådgive ved løsning af arbejdsmiljømæssige spørgsmål.

Stk. 2. Sikkerhedsudvalget skal kontrollere virksomhedens sikkerheds- og sundhedsarbejde og sørge for, at sikkerhedsgrupperne orienteres og vejledes om arbejdet.

Stk. 3. Sikkerhedsudvalget skal sørge for, at årsagerne til ulykkestilfælde, forgiftninger og sundhedsskader og tilløb hertil undersøges, og foranledige gennemført foranstaltninger, der hindrer gentagelser. Udvalget skal én gang om året udarbejde en samlet oversigt over ulykker, forgiftninger og sundhedsskader i virksomheden.

Stk. 4. Udvalget skal holde sig orienteret om de bestemmelser for sikkerhed og sundhed, der er fastsat for at beskytte de ansatte. Udvalget skal opstille principper for nødvendig oplæring og instruktion og sørge for, at der føres en stadig kontrol med overholdelse af sikkerhedsforskrifter.

Stk. 5. Udvalget skal foranledige en samordning af arbejdet for sikkerhed og sundhed med andre virksomheder, når der udføres arbejde på samme arbejdssted.

Lovsamling

Arbejds miljølov, 12

Stk. 6. Sikkerhedsudvalget skal samarbejde med bedriftssundhedstjenesten og løbende informere denne på fælles områder.

Stk. 7. Sikkerhedsudvalget eller hovedsikkerhedsudvalget skal sørge for, at der udarbejdes en plan over sikkerhedsorganisationens opbygning med oplysning om, hvem der er medlemmer af udvalgene, og at denne sendes til den stedlige arbejdstilsynskreds. Udvalget skal endvidere sørge for, at de ansatte på virksomheden bliver bekendt med, hvem der er medlemmer af udvalget samt den pågældende sikkerhedsgruppe.

§ 21.

Sikkerhedsudvalget rådgiver virksomheden ved løsning af arbejdsmiljømæssige spørgsmål. Udvalget skal herunder deltage i virksomhedens planlægning.

Stk. 2. Når sikkerhedsudvalget rådgiver virksomheden, og virksomheden ikke følger rådet, skal dette begrundes i et efterfølgende møde, som afholdes inden 3 uger. Det samme gælder normalt, når udvalget giver flere indstillinger om samme sag.

Daglig leder

§ 22.

Sikkerhedsudvalget sørger for, at der bliver udpeget en daglig leder af sikkerhedsarbejdet, som kan handle på udvalgets vegne. Er der ikke ansat en sikkerhedsleder specielt til dette arbejde, skal arbejdsgiveren efter drøftelse med sikkerhedsudvalget blandt udvalgets medlemmer udpege en leder.

Stk. 2. Den daglige leder skal holde sikkerhedsudvalget orienteret om sikkerheds- og sundhedsarbejdet og inddrage udvalget i løsning af problemer, der opstår mellem møderne. Arbejdsgiveren skal meddele den stedlige arbejdstilsynskreds, hvem der er daglig leder af sikkerhedsarbejdet.

Møder

§ 23.

Sikkerhedsudvalget skal holde ordinært møde mindst én gang i kvartalet. Udvalget skal holde ekstraordinære møder, når der indtræffer alvorlige ulykker, alvorlige forgiftninger eller andre sundhedsskader eller tilløb hertil, samt når der i øvrigt er behov herfor. Ekstraordinære møder afholdes, hvis formanden skønner det nødvendigt, eller mindst 2 udvalgsmedlemmer fremsætter begæring herom.

Stk. 2. Sikkerhedsudvalget skal herudover mindst to gange årligt holde møde med samtlige sikkerhedsgrupper.

Stk. 3. Der skal indkaldes til ordinære møder i god tid. Medlemmerne og øvrige ansatte skal gøres bekendt med dagsordenen senest 10 dage før mødet.

Stk. 4. I sikkerhedsudvalgets møder deltager, foruden de egentlige medlemmer, lederen af det daglige sikkerhedsarbejde samt efter behov medlemmer af bedriftssundhedstjenesten og lignende.

Stk. 5. Der skal udarbejdes referat af sikkerhedsudvalgets møder. Referatet sendes til sikkerhedsorganisationens medlemmer, virksomhedens ledelse, tillidsmænd samt til samarbejdsudvalget. Arbejdstilsynet skal efter anmodning gøres bekendt med referatet.

Kapitel 7
Arbejdsgiveren

§ 24.

Arbejdsgiveren skal sørge for, at samarbejdet om sikkerhed og sundhed kan finde sted.

Stk. 2. I virksomheder, hvor der ikke er oprettet sikkerhedsudvalg, skal arbejdsgiveren sørge for, at de opgaver, som hører under udvalget, effektivt varetages i samarbejde med sikkerhedsgruppen eller -grupperne.

Stk. 3. Arbejdsgiveren skal sørge for, at de ansatte ved skiftehold og ved overarbejde, hvor

der ikke er sikkerhedsgruppe til stede, har mulighed for at tilkalde en ansvarlig repræsentant for virksomheden.

Stk. 4. Arbejdsgiveren skal sørge for, at medlemmerne af sikkerhedsgrupperne, sikkerhedsudvalget og den daglige leder af sikkerheds- og sundhedsarbejdet får den tid til rådighed til at varetage deres pligter i sikkerhedsarbejdet, der er rimelig i forhold til den pågældende virksomheds art og dens sikkerheds- og sundhedsmæssige standard.

Stk. 5. Arbejdsgiveren skal give medlemmerne af sikkerhedsudvalget og sikkerhedsgrupperne samt den daglige leder af sikkerhedsarbejdet, lejlighed til at erhverve sig den fornødne viden om eller uddannelse i sikkerheds- og sundhedsmæssige spørgsmål.

Stk. 6. Arbejdsgiveren afholder udgifterne ved sikkerhedsrepræsentantens hverv og godtgør tab af indtægt, herunder udgifter og indtægtstab i forbindelse med nødvendig deltagelse i sikkerhedskurser m.v. Det samme gælder for arbejdslederens nødvendige deltagelse i sikkerhedskurser m.v.

Stk. 7. Uoverensstemmelser om de i stk. 6 nævnte forhold, herunder spørgsmål om, hvilke regler der finder anvendelse og om brud på eller fortolkning af reglerne, afgøres ved fagretlig behandling, jfr. § 22 i lov nr. 317 af 13. juni 1973 om arbejdsretten.

Stk. 8. Arbejdsgiveren har pligt til at gøre sikkerhedsorganisationens medlemmer bekendt med påbud, som arbejdstilsynet skriftligt afgiver.

Kapitel 8

Arbejde på midlertidige og skiftende arbejdssteder uden for virksomhedens faste arbejdssted

§ 25.

Bestemmelserne i dette kapitel gælder for arbejde, der helt eller delvis udføres på midlertidige eller skiftende arbejdssteder uden for virksomhedens faste arbejdssted.

Stk. 2. Undtaget er:

- 1) bygge- og anlægsarbejde, der udføres på et midlertidigt arbejdssted med ansatte, der er antaget til det pågældende arbejde, jfr. kap. 9.
- 2) lastning og losning af skibe, som overvejende udføres af havnearbejdere, jfr. kap. 10.

§ 26.

Sikkerhedsarbejdets opbygning og funktion m.v. sker efter bestemmelserne i kap. 2-7 med de fravigelser og tilføjelser, som følger af reglerne i dette kapitel.

Organisation af sikkerheds- og sundhedsarbejde

§ 27.

Ansatte, der er beskæftiget med arbejde, der er omfattet af dette kapitel, medregnes ved organiseringen af sikkerheds- og sundhedsarbejdet på virksomhedens faste arbejdssted, jfr. § 2.

Stk. 2. Ved arbejde uden for virksomhedens faste arbejdssted, hvor der på samme arbejdssted er beskæftiget 5 ansatte eller derover, skal sikkerheds- og sundhedsarbejdet tillige organiseres på dette arbejdssted.

Sikkerhedsgruppen

§ 28.

Såfremt de ansatte ikke er omfattet af en eksisterende sikkerhedsgruppe, jfr. §§ 6 og 7 skal der oprettes en sikkerhedsgruppe specielt for de udearbejdende.

Stk. 2. Ved arbejde uden for virksomhedens faste arbejdssted, hvor der på samme arbejdssted er beskæftiget 5 ansatte eller derover, skal der tillige oprettes sikkerhedsgruppe på dette arbejdssted.

§ 29.

Hvor arbejdets organisation ved udearbejdet gør det naturligt, kan der oprettes flere sikkerhedsgrupper.

Lovsamling

Arbejds miljølov, 12

§ 30.

Sikkerhedsgrupper, der er oprettet efter § 28, stk. 1, har de opgaver, pligter og rettigheder, som er fastsat i §§ 9, 10 og 11, men har normalt ingen opsøgende funktion på de midlertidige eller skiftende arbejdssteder.

Sikkerhedsrepræsentanter

§ 31.

Ved arbejde, der er omfattet af dette kapitel, skal de ansatte vælge sikkerhedsrepræsentant til at indtræde i sikkerhedsgruppen eller -grupperne, jfr. §§ 28 og 29.

Stk. 2. Fordelingen og antallet af sikkerhedsrepræsentanter skal tilpasses den arbejdsmæssige udvikling.

Sikkerhedsudvalg

§ 32.

Ved arbejde, der er omfattet af dette kapitel, skal sikkerheds- og sundhedsarbejdet planlægges og koordineres af et sikkerhedsudvalg, når der sammenlagt i virksomheden og ved arbejdet uden for virksomhedens faste arbejdssted er beskæftiget 20 ansatte eller derover.

Stk. 2. Medlemmer af sikkerhedsgrupper, der er oprettet efter § 28, stk. 2, har ikke valgret og er ikke valgbare til sikkerhedsudvalget.

Kapitel 9

Bygge- og anlægsarbejde, der udføres på et midlertidigt arbejdssted med ansatte, der er antaget til at udføre det pågældende arbejde

§ 33.

Bestemmelserne i dette kapitel gælder for bygge- og anlægsarbejde, der udføres på et midlertidigt arbejdssted med ansatte, der er antaget til at udføre det pågældende arbejde.

§ 34.

Sikkerhedsarbejdets opbygning og funktion m.v. sker efter bestemmelserne i kap. 2.7 med de fravigelser og tilføjelser, der følger af reglerne i dette kapitel.

Organisation af sikkerheds- og sundhedsarbejde

§ 35.

Ansatte, der er beskæftiget med arbejde, der er omfattet af dette kapitel, medregnes ikke ved organiseringen af sikkerheds- og sundhedsarbejdet på virksomhedens faste arbejdssted, jfr. § 2.

Stk. 2. Ved arbejde, der er omfattet af dette kapitel eller ved arbejde omfattet af dette kapitel og kapitel 8, skal arbejdet for sikkerhed og sundhed organiseres, når der på samme arbejdssted er beskæftiget 5 ansatte eller derover.

Sikkerhedsgruppen

§ 36.

Ved arbejde, som nævnt i § 35 stk. 2, skal der oprettes sikkerhedsgruppe, hvis der på samme arbejdssted er beskæftiget 5 ansatte eller derover.

Stk. 2. Sikkerhedsgruppen har de opgaver, pligter og rettigheder, der er fastsat i §§ 9-11.

§ 37.

Hvor arbejdets organisation gør det naturligt, kan der oprettes flere sikkerhedsgrupper.

Sikkerhedsrepræsentanter

§ 38.

Ved arbejde, som nævnt i § 35 stk. 2, og hvor der beskæftiges 5 ansatte eller derover på samme arbejdssted, skal de ansatte vælge en sikkerhedsrepræsentant til at indtræde i sikkerhedsgruppen, jfr. § 36.

Stk. 2. Fordeling og antallet af sikkerhedsrepræsentanter skal tilpasses arbejdets organisation og den arbejdsmæssige udvikling.

Sikkerhedsudvalg

§ 39.

Direktøren for arbejdstilsynet kan i det enkelte tilfælde bestemme, at der ved arbejde, der er omfattet af dette kapitel, oprettes sikkerhedsudvalg, hvor der er beskæftiget 20 ansatte eller derover, specielt antaget til dette arbejde, på samme arbejdssted.

Stk. 2. Medlemmerne af sikkerhedsgrupper, der er oprettet efter § 36, har valget og er valgbare til det i stk. 1 nævnte sikkerhedsudvalg og til sikkerhedsrådet, jfr. § 58.

§ 40.

Hvor der ikke i medfør af § 39 stk. 1 er oprettet sikkerhedsudvalg, men hvor der på virksomhedens faste arbejdssted er oprettet sikkerhedsudvalg, skal dette udvalg planlægge, lede og koordinere sikkerheds- og sundhedsarbejdet for de midlertidige arbejdssteder, der er omfattet af dette kapitel.

Stk. 2. Er der intet sikkerhedsudvalg, skal arbejdsgiveren varetage sikkerhedsudvalgets opgaver.

§ 41.

Medlemmer af sikkerhedsgrupper, der er oprettet efter § 36, har ikke valget og er ikke valgbare til sikkerhedsudvalg på virksomhedens faste arbejdssted.

§ 42.

Hvor der er enighed mellem arbejdsgiveren, arbejdsledere og de ansatte, kan sikkerhedsarbejdet organiseres efter reglerne i kapitel 8.

Kapitel 10

Arbejde med lastning og losning af skibe

§ 43.

Bestemmelserne i dette kapitel, gælder for arbejde med lastning og losning af skibe og alt arbejde i forbindelse hermed, hvor arbejdet overvejende udføres af havnearbejdere.

Stk. 2. Ved havnearbejdere forstås i dette kapitel enhver, der udelukkende eller hovedsagelig er beskæftiget med lastnings- og losningsarbejde, uanset om den pågældende er ansat som løsarbejder, eller ansættelsesforholdet er mere fast.

§ 44.

Sikkerhedsarbejdets opbygning, funktion m.v. sker efter bestemmelserne i kap. 2-7 med de fravigelser og tilføjelser, der følger af reglerne i dette kapitel.

§ 45.

Arbejdstilsynet kan forlange, at der foretages en opdeling i havneområder. Opdelingen skal godkendes af arbejdstilsynet.

Organisation af sikkerheds- og sundhedsarbejde

§ 46.

Ved arbejde, der er omfattet af dette kapitel, skal arbejdet for sikkerhed og sundhed orga-

Lovsamling

Arbejds miljølov, 12

niseres uanset antallet af ansatte.

Stk. 2. Ansatte, der er beskæftiget med arbejde, der er omfattet af dette kapitel, skal ikke medregnes ved organiseringen af sikkerheds- og sundhedsarbejdet på virksomhedens faste arbejdssted, jfr. § 2.

Sikkerhedsgruppen

§ 47.

Arbejdslederen i virksomheden og sikkerhedsrepræsentanten for hvert havneområde er sikkerhedsgruppe for den pågældende virksomheds arbejde i havneområdet.

Stk. 2. Sikkerhedsgruppen for havneområdet har de opgaver, pligter og rettigheder, som er fastsat i §§ 9, 10 og 11, men har normalt ingen opsøgende funktion på de enkelte arbejdssteder.

§ 48.

Ved arbejde på det enkelte arbejdssted er arbejdslederen sammen med lugemanden eller den, der udfører tilsvarende funktion som sikkerhedsmand, sikkerhedsgruppe på dette arbejdssted.

Stk. 2. Sikkerhedsgruppen på det enkelte arbejdssted har de opgaver, pligter og rettigheder, som er fastsat i § 9, stk. 1-3 og stk. 5, §§ 10 og 11. Gruppen skal virke som et kontakttled mellem de ansatte på det enkelte arbejdssted og sikkerhedsgruppen for havneområdet, jfr. § 47.

Sikkerhedsrepræsentanter

§ 49.

Ved arbejde, der er omfattet af dette kapitel, skal havnearbejderne vælge en sikkerhedsrepræsentant for hvert havneområde til at indtræde i sikkerhedsgruppen eller -grupperne, jfr. § 47.

Stk. 2. Ved arbejde på det enkelte arbejdssted er lugemanden eller den, der udfører tilsvarende funktion som sikkerhedsmand, sikkerhedsrepræsentant og skal indtræde i sikkerhedsgruppen, jfr. § 48.

Stk. 3. Sikkerhedsrepræsentanten i havneområdet vælges normalt for 2 år ad gangen. Genvalg kan finde sted. Valget er gyldigt, når resultatet senest 8 dage efter valget er meddelt til arbejdsgiveren og virksomhedens ledelse.

Stk. 4. Sikkerhedsrepræsentanten for havneområdet og på det enkelte arbejdssted er beskyttet mod afskedigelse og anden forringelse af sine forhold på grund af udførelse af sit hverv som sikkerhedsrepræsentant.

Stk. 5. Uoverensstemmelser efter stk. 4 afgøres ved fagretlig behandling, jfr. § 22 i lov nr. 317 af 13. juni 1973 om arbejdsretten.

Sikkerhedsudvalg

§ 50.

Ved arbejde, der er omfattet af dette kapitel, skal sikkerheds- og sundhedsarbejdet planlægges og koordineres af et sikkerhedsudvalg, der består af medlemmerne af havneområdets eller havneområdernes sikkerhedsgrupper og virksomhedens leder eller en af denne udpeget ansvarlig repræsentant.

Stk. 2. Er der i havneområderne oprettet 2 eller flere sikkerhedsgrupper, vælger sikkerhedsrepræsentanterne og arbejdslederne i sikkerhedsgrupperne imellem sig hvert et medlem til udvalget.

Stk. 3. Bestemmelserne i § 18 om hovedsikkerhedsudvalg gælder ikke for arbejde, der er omfattet af dette kapitel.

Kapitel 11
*Samarbejde mellem flere arbejdsgivere,
og andre på samme arbejdssted*

§ 51.

Bestemmelserne i dette kapitel gælder for arbejde på et arbejdssted, hvor flere arbejdsgivere lader arbejde udføre.

Stk. 2. Bestemmelserne gælder også for arbejde, der ikke udføres for en arbejdsgiver.

§ 52.

Flere arbejdsgivere, der lader arbejde udføre på samme arbejdssted, og alle, der er beskæftiget på dette, skal samarbejde om at skabe sikre og sunde arbejdsforhold for alle beskæftigede.

§ 53.

De, der arbejder på et arbejdssted, hvor flere arbejdsgivere lader arbejde udføre, skal rette sig efter de regler, der gælder for virksomhedernes samarbejde, jfr. §§ 52 og 55, foruden de regler, der gælder for det arbejde, de skal udføre.

Stk. 2. De, der arbejder på en fremmed virksomheds område, skal rette sig efter de regler om sikkerhed og sundhed, der gælder for denne virksomhed, foruden efter de regler, der gælder for det arbejde, de skal udføre.

§ 54.

Arbejdslederen skal deltage i samarbejdet om sikkerhed og sundhed, jfr. §§ 52 og 55.

Bygherren

§ 55.

Ved bygherren forstås den, for hvis regning anlægs-, nybygnings-, ombygnings- eller vedligeholdelsesarbejde foretages.

Stk. 2. Bygherren kan overdrage sine pligter efter dette kapitel til en koordinator.

Stk. 3. Ved bygge- og anlægsarbejde, hvor to eller flere arbejdsgivere samtidig på samme arbejdssted beskæftiger flere end 10 personer, skal bygherren afgrænse og koordinere de foranstaltninger til fremme af de beskæftigedes sikkerhed og sundhed i fællesområderne, der skal udføres af de enkelte arbejdsgivere på arbejdsstedet.

Stk. 4. Inden arbejdet sættes i gang, skal bygherren sørge for, at der med de enkelte arbejdsgivere træffes aftale om, hvem det påhviler at tilvejebringe og vedligeholde sikkerhedsforanstaltningerne i fællesområderne. Den samme forpligtelse har den arbejdsgiver, der lader dele af sit arbejde udføre af andre.

Stk. 5. Medens arbejdet er i gang, skal bygherren koordinere de foranstaltninger til fremme af sikkerhed og sundhed i fællesområderne, der skal udføres af arbejdsstedets arbejdsgivere.

De enkelte arbejdsgivere på pladsen

§ 56.

Den enkelte arbejdsgiver på arbejdsstedet skal sørge for, at de foranstaltninger for fællesområderne, som er aftalt med bygherren eller andre, jfr. § 55, stk. 4, tilvejebringes og vedligeholdes, samt føre et effektivt tilsyn hermed.

Sikkerhedsmøder m.v.

§ 57.

Bygherren skal koordinere virksomhedernes sikkerheds- og sundhedsarbejde, jfr. § 55, stk. 5, ved sikkerhedsmøder samt ved personlig kontakt på arbejdsstedet.

Stk. 2. I møderne deltager bygherren, arbejdsgiverne eller disses repræsentanter, sikker-

Lovsamling

Arbejdsmiljølov, 12

hedsgupperne på arbejdsstedet, jfr. § 28, stk. 2 og § 36.

Stk. 3. Ordinære sikkerhedsmøder skal holdes mindst én gang om måneden, f.eks. i forbindelse med byggemøder. Ekstraordinære møder holdes, når der indtræffer alvorlige ulykker, alvorlige forgiftninger eller andre sundhedsskader eller tilløb hertil, samt når der i øvrigt er behov herfor. Ordinære møder skal berammes i god tid i forvejen.

Stk. 4. Bygherren indkalder til sikkerhedsmøderne og sørger for, at der udarbejdes referat af mødet. Referatet sendes til mødedeltagerne, alle arbejdslederne, alle de beskæftigede virksomheder, alle sikkerhedsgrupperne samt eventuelle tillidsmænd.

Sikkerhedsråd

§ 58.

Ved bygge- og anlægsarbejde, hvor der i en periode på 4 uger eller derover sammenlagt er beskæftiget flere end 100 ansatte, skal der oprettes sikkerhedsråd, medmindre arbejdstilsynet skønner, at sikkerhedsarbejdet kan koordineres ved sikkerhedsmøder efter § 57.

Stk. 2. Sikkerhedsrådet består af bygherren samt repræsentanter for arbejdsstedets sikkerhedsrepræsentanter, arbejdsgivere og arbejdsledere. Arbejdsstedets sikkerhedsrepræsentanter vælger imellem sig 2 medlemmer, og arbejdsgiverne og arbejdslederne vælger imellem sig hver ét medlem til sikkerhedsrådet, hvori bygherren indtræder som formand.

Stk. 3. Hvor der er oprettet sikkerhedsråd, overtager rådet sikkerhedsmødernes funktion og opgaver.

Stk. 4. Møder i sikkerhedsrådet afholdes efter samme retningslinjer som sikkerhedsmøder, jfr. § 57, stk. 3. Sikkerhedsrådet skal endvidere afholde møde med samtlige sikkerhedsgrupper mindst én gang i kvartalet.

Kapitel 12 *Bemyndigelse*

§ 59.

Direktøren for arbejdstilsynet kan fastsætte nærmere regler om antallet af sikkerhedsgrupper og deres indbyrdes afgrænsning efter §§ 6-8, § 29 og § 37.

Kapitel 13 *Dispensationer m.v.*

§ 60.

Direktøren for arbejdstilsynet kan for fag og faglige områder eller enkeltvirksomheder, hvor særlige forhold foreligger, tillade afvigelser fra enkelte bestemmelser i bekendtgørelsen.

Stk. 2. Tilsynskredsen kan for virksomheder eller arbejdssteder, hvor det skønnes rimeligt og forsvarligt, tillade afvigelser fra bestemmelserne i §§ 16, 18, 23 og 58.

Kapitel 14 *Klageadgang*

§ 61.

Efter lov om arbejdsmiljø § 81 kan tilsynskredsens afgørelse indbringes for direktøren for arbejdstilsynet inden 4 uger efter, at afgørelsen er meddelt den pågældende.

Stk. 2. Direktørens afgørelse kan indbringes for arbejdsministeren inden 4 uger efter, at afgørelsen er meddelt den pågældende.

Stk. 3. Rettidig klage har opsættende virkning, indtil klagemyndighedens afgørelse foreligger eller klagemyndigheden bestemmer andet. Klage over afgørelser efter lovens § 77, stk. 2, har ikke opsættende virkning.

Stk. 4. Når særlige grunde taler derfor, kan klagemyndigheden behandle en klage og tillægge denne opsættende virkning, selv om klagen først fremkommer efter udløbet af den frist, der er nævnt i stk. 1 og 2.

Kapitel 15
Straf

§ 62.

Med bøde eller hæfte straffes den, der

- 1) overtræder § 13, stk. 1 og 2, § 14, § 15, stk. 1 og 2, § 24, stk. 1-5 og stk. 8, § 31, stk. 1, § 38, stk. 1, og § 49, stk. 1 og 2,
- 2) udfører, fører tilsyn med eller lader arbejde udføre i strid med kapitel 11.
- 3) undlader at efterkomme påbud som arbejdstilsynet har udstedt i henhold til bekendtgørelsens bestemmelser.

Stk. 2. For overtrædelser, der begås af aktieselskaber, andelsselskaber eller lign., kan der pålægges selskabet som sådant bødeansvar.

Kapitel 16
Ikrafttræden

§ 63.

Bekendtgørelsen træder i kraft den 1. oktober 1978.

Stk. 2. Sikkerhedsrepræsentanter, der er valgt før bekendtgørelsens ikrafttræden fortsætter valgperioden ud. Tvivlsspørgsmål om retsstillingen for disse sikkerhedsrepræsentanter afgøres ved fagretlig behandling, jfr. § 22 i lov nr. 317 af 13. juni 1973 om arbejdsretten.

Stk. 3. Samtidig ophæves bekendtgørelse nr. 335 af 15. juni 1973 om internt sikkerhedsarbejde på virksomheder, bekendtgørelse nr. 596 af 15. november 1973 om internt sikkerhedsarbejde ved lastning og losning, og kap. 1-4 og kap. 6 i bekendtgørelse nr. 358 af 2. juli 1974 om internt sikkerhedsarbejde ved bygge- og anlægsarbejde, jfr. bekendtgørelse nr. 321 af 21. juni 1977 om regler efter den tidligere arbejderbeskyttelseslovgivning der med mindre ændringer forbliver i kraft efter arbejdsmiljølovens ikrafttræden.

Arbejdsministeriet, den 10. august 1978
Svend Auken / Vibeke Lomholt

13. Arbejdsministeriets bekendtgørelse nr. 533 af 24. oktober 1978.

Bekendtgørelse om statstilskud til delvis dækning af udgifterne ved oprettelse af bedriftssundhedstjeneste.

Kapitel 1
Område

I henhold til § 22, stk. 3, i arbejdsministeriets bekendtgørelse nr. 288 af 22. juni 1978 om bedriftssundhedstjeneste fastsættes herved nærmere regler om statstilskud til delvis dækning af udgifterne ved oprettelse af bedriftssundhedstjeneste.

§ 1.

Der kan ydes statstilskud til oprettelse af bedriftssundhedstjeneste, der etableres med henblik på at opfylde det formål, der er beskrevet i bekendtgørelsens § 1.

Stk. 2. Tilskud ydes til både obligatoriske og frivillige ordninger, der opfylder kravene i bekendtgørelsen, herunder om normalvedtægt m.v. for den pågældende model.

§ 2.

Etablerer virksomheden bedriftssundhedstjeneste ved at oprette tjenesten på virksomhe-

Lovsamling

Arbejdsmiljølov, 13

den eller ved at indgå aftale om bistand fra en bedriftssundhedstjeneste på en anden virksomhed, kan tilskud søges af den virksomhed, på hvilken tjenesten oprettes.

Stk. 2. Deltager virksomheden i et bedriftssundhedscenter eller i en branchebedriftssundhedstjeneste, kan tilskud søges af den institution m.v., som forestår oprettelsen af tjenesten, og som er ansvarlig for de dermed forbundne udgifter.

Kapitel 2

Tilskuddets art og størrelse

§ 3.

Tilskud kan ydes til forandring og indretning af lokaler, oprettelse af mobile enheder, anskaffelse af inventar og udstyr m.m. i forbindelse med etablering af bedriftssundhedstjeneste eller ved væsentlig udvidelse af en tidligere oprettet tjeneste, som opfylder betingelserne, jfr. § 1, stk. 2, for at modtage tilskud. Der kan ydes tilskud i forbindelse med udvidelse, selv om der ikke er ydet etableringstilskud ved oprettelsen af tjenesten.

Stk. 2. Tilskud kan ydes til udgifter, afholdt efter den 1. maj 1978.

§ 4.

Til delvis dækning af etableringsudgifter, jfr. § 3, ydes tilskud med 50 pct. af udgifterne inden for følgende udgiftsgrænser pr. 1. juli 1978:

Antal ansatte omfattet af bedriftssundhedstjenesten	Udgifter Indretning af lokaler	Udgifter Inventar/udstyr
Mindre end 2.500	115.000	321.550
2.501– 5.000	125.000	342.200
5.001–10.000	200.000	460.200
10.001–15.000	275.000	578.200
15.001–20.000	350.000	696.200

Hvis en bedriftssundhedstjeneste omfatter mere end 20.000 ansatte, forhøjes grænserne pr. 5.000 ansatte med 75.000 kr. til indretning og 118.000 kr. til udstyr/inventar.

Stk. 2. Bedriftssundhedstjenester, der opbygges omkring mobile enheder, vil kunne søge om at disponere inden for den samlede ramme til indretning og udstyr/inventar.

Stk. 3. Hvis en særlig sammensætning af bedriftssundhedstjenestens personale eller særlige geografiske forhold foreligger, jfr. § 14, stk. 2, eller § 15 i bekendtgørelse nr. 288 af 22. juni 1978 om bedriftssundhedstjeneste kan der ydes tilskud udover de i stk. 1 fastsatte udgiftsgrænser.

Stk. 4. Udgiftsgrænserne i stk. 1 reguleres 1 gang årligt med virkning fra 1. januar. Første regulering sker dog med virkning fra 1. juli 1979.

§ 5.

Hvis der tillige ydes kommunale etableringstilskud, må det samlede offentlige tilskud ikke overstige 75 pct. af de faktiske udgifter, og statstilskuddet nedsættes i det omfang tilskuddet overstiger 75 pct. Statstilskuddets størrelse påvirkes ikke af eventuel kommunal driftsstøtte.

§ 6.

Ved helt eller delvis ophør af en bedriftssundhedstjeneste, hvortil der er ydet statstilskud inden for de seneste 5 år, kan tilskuddet eller en del heraf kræves tilbagebetalt.

Kapitel 3
Ansøgning

§ 7.

Ansøgning om statstilskud sendes til den stedlige arbejdstilsynskreds på særligt skema, som rekvireres hos arbejdstilsynet.

Stk. 2. Det er en betingelse for at opnå tilskud, at projektet først påbegyndes etableret, efter at arbejdstilsynets skriftlige forhåndstilsagn om statstilskud er modtaget.

Stk. 3. Der kan dog ydes tilskud til udgifter, der er afholdt i perioden mellem 1. maj 1978 og 15. november 1978, uanset om arbejdstilsynets forhåndstilsagn er indheritet.

Kapitel 4
Regnskab m.v.

§ 8.

Afsluttet regnskab for etableringen af projektet sendes til arbejdstilsynet inden 2 år efter, at arbejdstilsynets skriftlige forhåndstilsagn er modtaget. Regnskabet skal være revideret af statsautoriseret revisor eller kommunernes revisionsafdeling.

Stk. 2. Ydes der kommunale tilskud aflægges regnskab tillige efter reglerne herom.

Stk. 3. Arbejdstilsynet er berettiget til hos den tilskudsmodtagende at indhente sådanne oplysninger, som anses for at være af betydning til belysning af projektet og for godkendelse af regnskabet.

Stk. 4. Udbetaling af tilskud finder sted på grundlag af det af arbejdstilsynet godkendte regnskab. Der kan dog udbetales forskud på tilskud for allerede afholdte udgifter mod indsendelse af attesterede kvitteringer. Arbejdstilsynet fastsætter mindstebeløb for forskudsvis udbetaling, som højst kan udgøre 25 pct. af de afholdte tilskudsberettigede udgifter.

§ 9.

Den tilskudsmodtagende er forpligtet til at aflægge årligt revideret regnskab for bedrifts-sundhedstjenesten for arbejdstilsynet i de første 5 år efter at regnskab for etablering er aflagt. Regnskaberne skal være godkendt af statsautoriseret revisor eller af kommunernes revisionsafdeling.

Stk. 2. Ydes der tillige kommunale tilskud indsendes regnskabet til den kommunale myndighed. Regnskaberne videresendes til arbejdstilsynet med den kommunale myndigheds attestation.

Kapitel 5
Bortfald

§ 10.

Direktøren for arbejdstilsynet kan bestemme, at tilsagn om tilskud helt eller delvis skal bortfalde, samt at udbetalt tilskud helt eller delvis skal tilbagebetales,

- 1) hvis ansøgeren har givet urigtige eller vildledende oplysninger eller har fortiet oplysninger af betydning for afgørelsen om tilsagn om tilskud,
- 2) hvis projektet viser sig at lide af væsentlige fejl eller mangler,
- 3) hvis de som forudsætning for tilsagn om eller udbetaling af tilskud stillede betingelser ikke opfyldes,
- 4) hvis forudsætningerne for meddelelse af tilsagn om eller udbetaling af tilskud efter arbejdstilsynets skøn i øvrigt ikke er opfyldt.

Kapitel 6
Ikrafttræden

§ 11.

Bekendtgørelsen træder i kraft den 15. november 1978.

Arbejdsministeriet, den 24. oktober 1978
Svend Auken / Vibeke Lomholt

14. Arbejdsministeriets bekendtgørelse nr. 32 af 29. januar 1979.

Bekendtgørelse om arbejdstøj og personlige værnemidler efter lov om arbejdsmiljø.

I henhold til § 35, § 39, § 43, § 57, § 73 og § 84 i lov nr. 681 af 23. december 1975 om arbejdsmiljø fastsættes:

Kapitel 1
Område og definitioner

§ 1.

Bekendtgørelsen omfatter almindeligt arbejdstøj, særligt arbejdstøj og personlige værnemidler.

§ 2.

Ved almindeligt arbejdstøj forstås en beklædning, der anvendes hvor sikkerheds- eller sundhedsmæssige hensyn ikke gør særligt arbejdstøj påkrævet. Almindeligt arbejdstøj skal være hensigtsmæssigt og afpasset arbejdets art.

Stk. 2. Ved særligt arbejdstøj forstås en beklædning, der er nødvendig for at arbejdet kan udføres sikkerheds- og sundhedsmæssigt fuldt forsvarligt for den ansatte. Denne beklædning skal have særlige egenskaber og være udformet på en særlig måde.

Stk. 3. Ved personlige værnemidler forstås ethvert apparat, udstyr og lignende, som skal beskytte brugeren mod påvirkninger af såvel fysisk som kemisk art.

Kapitel 2
Arbejdsgiveren

§ 3.

Hvis arbejdet ikke på anden måde kan udføres sikkerheds- og sundhedsmæssigt fuldt forsvarligt, må arbejdsgiveren kun lade arbejdet udføre, såfremt der anvendes særligt arbejdstøj og personlige værnemidler.

Stk. 2. Arbejdsgiveren skal forsyne den ansatte med særligt arbejdstøj og personlige værnemidler.

Stk. 3. Arbejdsgiveren skal ved skiltning angive det område, inden for hvilket særligt arbejdstøj og/eller personlige værnemidler skal bruges samt disses art. Skiltene skal være af solidt materiale, forsvarligt vedligeholdt, og i overensstemmelse med den aktuelle arbejds-situation.

Stk. 4. Arbejdsgiveren skal sørge for, at der gives de ansatte instruktion i brugen af særligt arbejdstøj og personlige værnemidler samt oplysning om de risici, der er forbundet med at undlade benyttelsen.

Stk. 5. Begrænset arbejdstid, pauser og særlige velfærdsforanstaltninger kan være nødvendige for de ansatte, der arbejder med særligt arbejdstøj og personlige værnemidler, under hensyn til den fysiske og psykiske belastning, ulempe m.v., der ved de enkelte arbejdsformer er forbundet med anvendelsen af sådant udstyr. Nærmere regler fastsættes efter § 12 i denne bekendtgørelse.

Stk. 6. Personlige værnemidler og særligt arbejdstøj skal yde den tilsigtede beskyttelse og må ikke medføre unødige gener eller forringe eventuelle korrigerende hjælpemidler for f.eks. syn og hørelse.

§ 4.

Arbejdsgiveren skal sørge for, at særligt arbejdstøj og personlige værnemidler bliver benyttet straks ved det pågældende arbejdes begyndelse og under hele dets udstrækning.

§ 5.

Arbejdsgiveren afholder udgifterne til anskaffelse, vedligeholdelse og renholdelse af særligt arbejdstøj og personlige værnemidler og har ejendomsretten hertil.

§ 6.

Hvor brugen af særligt arbejdstøj og personlige værnemidler gør omklædning nødvendig, skal arbejdsgiveren sørge for passende mulighed for omklædning og opbevaring.

Stk. 2. Arbejdsgiveren skal tillige sørge for, at forurenede særligt arbejdstøj og forurenede personlige værnemidler bliver rengjort, tørret og desinficeret.

Arbejdslederen

§ 7.

Arbejdslederen skal påse og medvirke til, at det særlige arbejdstøj og de personlige værnemidler er til stede, hvor det er påkrævet, og bliver benyttet på sikkerheds- og sundhedsmæssigt fuldt forsvarlig måde.

Ansatte

§ 8.

De ansatte skal bruge det udleverede særlige arbejdstøj og personlige værnemidler straks ved arbejdets begyndelse og under hele dets udstrækning, og medvirke til at udstyret virker efter hensigten, herunder meddele evt. fejl og mangler til et medlem af sikkerhedsgruppen, arbejdslederen eller arbejdsgiveren.

Stk. 2. De ansatte skal bruge arbejdstøj, der er hensigtsmæssigt og afpasset efter arbejdets art.

Leverandører m.v.

§ 9.

Leverandøren skal sørge for at særligt arbejdstøj og personlige værnemidler er således udført, at det yder den tilsigtede beskyttelse og ikke medfører unødige gener eller forringer eventuelle korrigerende hjælpemidler for f.eks. syn og hørelse.

Stk. 2. Leverandøren skal sørge for, at særligt arbejdstøj og personlige værnemidler bliver afprøvet, godkendt og mærket i overensstemmelse med de regler, der fastsættes efter § 12 i denne bekendtgørelse.

§ 10.

Leverandøren skal i en brugsanvisning på dansk angive, hvorledes særligt arbejdstøj og personlige værnemidler skal tilpasses, bruges, vedligeholdes og opbevares forsvarligt.

Stk. 2. Hvis udstyrets driftssikkerhed påvirkes gennem længere tids brug, skal udstyret tillige være forsynet med holdbar angivelse af fabriktionsår. Brugsanvisningen skal følge med ved levering.

Rådgivere m.v.

§ 11.

Den, der leverer et projekt eller rådgiver om arbejdstøj eller personlige værnemidler, skal tage hensyn til sikkerhed og sundhed ved arbejdets udførelse.

Kapitel 3

Bemyndigelse og dispensationer

§ 12.

Direktøren for arbejdstilsynet kan efter indhentet udtalelse fra arbejdsmiljørådet fastsætte nærmere regler og retningslinier for anvendelse af arbejdstøj og personlige værnemidler.

Stk. 2. Direktøren for arbejdstilsynet kan efter indhentet udtalelse fra arbejdsmiljørådet fast-

Lovsamling

Arbejdsmiljølov, 14

sætte regler og retningslinier om anmeldelse, afprøvning, godkendelse og mærkning af arbejdstøj og personlige værnemidler.

§ 13.

Direktøren for arbejdstilsynet kan, hvor særlige forhold foreligger, tillade afvigelser fra bestemmelserne i denne bekendtgørelse.

Stk. 2. Tilsynskredsene kan efter bemyndigelse i enkelttilfælde, hvor det er rimeligt og forsvarligt, tillade afvigelser fra bekendtgørelsens regler om anvendelse af arbejdstøj og personlige værnemidler.

Kapitel 4 Klageadgang

§ 14.

Efter lov om arbejdsmiljø § 81 kan tilsynskredsenes afgørelse indbringes for direktøren for arbejdstilsynet inden 4 uger efter, at afgørelsen er meddelt den pågældende.

Stk. 2. Direktørens afgørelse kan indbringes for arbejdsministeren inden 4 uger efter, at afgørelsen er meddelt den pågældende.

Stk. 3. Rettidig klage har opsættende virkning, indtil klagemyndighedens afgørelse foreligger, eller klagemyndigheden bestemmer andet.

Klage over afgørelser efter lov om arbejdsmiljø § 77, stk. 2 har ikke opsættende virkning.

Stk. 4. Når særlige grunde taler derfor, kan klagemyndigheden behandle en klage og tillægge denne opsættende virkning, selv om klagen først fremkommer efter udløbet af den frist, der er nævnt i stk. 1 og 2.

Kapitel 5 Ansvar og straf

§ 15.

Med bøde eller hæfte straffes den, der

- 1) overtræder §§ 3-11,
- 2) undlader at efterkomme påbud eller forbud, som arbejdstilsynet har udstedt i henhold til bekendtgørelsens bestemmelser.

Stk. 2. En arbejdsgiver kan pålægges bødeansvar for overtrædelse af § 3, stk. 2, 3 og 6, § 4 og § 6, selv om overtrædelsen ikke kan tilregnes ham som forsætlig eller uagtsom. For bødeansvaret fastsættes ingen forvandlingsstraf.

Stk. 3. For overtrædelser der begås af aktieselskaber, andelsselskaber eller lignende, kan der pålægges selskabet som sådant bødeansvar efter lov om arbejdsmiljø § 86.

Kapitel 6 Ikrafttrædelses- og overgangsbestemmelser m.v.

§ 16.

Bekendtgørelsen træder i kraft den 1. april 1979.

Stk. 2. § 5 finder ikke anvendelse på allerede eksisterende overenskomster, der regulerer afholdelsen af udgifter til anskaffelse, vedligeholdelse og renholdelse af særligt arbejdstøj og personlige værnemidler. Forpligtelsen efter § 3, stk. 2 berøres ikke af denne bestemmelse.

Stk. 3. Uoverensstemmelser om arbejdsgiverens fritagelse for pligten til at betale for det særlige arbejdstøj eller personlige værnemidler afgøres ved fagretlig behandling, jfr. lov nr. 317 af 13. juni 1973 om arbejdsretten § 22. Den fagretlige behandling har ikke opsættende virkning for et af arbejdstilsynet givet påbud om anskaffelse og brug af særligt arbejdstøj eller personlige værnemidler.

Stk. 4. Samtidig ophæves følgende bestemmelser om arbejdstøj og personlige værnemidler i de regler, der er opretholdt ved bekendtgørelse nr. 321 af 21. juni 1977 om ikraftholdelse af regler i den tidligere arbejderbeskyttelseslovgivning:

Under § 2. Lovbestemmelser:

Lov nr. 226 af 11. juni 1954 om almindelig arbejderbeskyttelse, som senest ændret ved lov nr. 330 af 19. juni 1974, § 13, nr. 11, og § 28, stk. 1 og 2.

Lov nr. 227 af 11. juni 1954 om arbejderbeskyttelse inden for handels- og kontorvirksomhed, som senest ændret ved lov nr. 153 af 31. marts 1973, § 11, stk. 1, for så vidt angår anvendelsen af almindelig lov § 28.

Lov nr. 228 af 11. juni 1954 om arbejderbeskyttelse inden for landbrug, skovbrug og gartneri, som senest ændret ved lov nr. 153 af 31. marts 1973, § 20, stk. 1 og 2.

Under § 3. A. Regulativer:

§ 13, 2. stk. i nr. 4) om stentrykkerier og andre reproduktionsanstalter.

§ 13, stk. 6 i nr. 6) om sækkfabrikker samt sækkesorterings- og sækkereparationsvirksomhed.

§ 13, stk. 8 i nr. 7) om akkumulatorfabrikker.

§ 13, stk. 8 i nr. 8) om lervarefabrikker.

§§ 18 og 19 i nr. 11) om tekstilfabrikker og kludesorteringsvirksomhed.

§§ 18 og 19 i nr. 12) om træindustrielle virksomheder og korkvarefabrikker.

§ 29 i nr. 13) om lastning og losning af skibe.

§§ 18 og 19 i nr. 14) om jern- og metalindustrielle virksomheder.

Nr. 15) om byggevirksomhed, bilagets afsnit nr. 15.

§§ 18 og 19 i nr. 16) om tovværksfabrikker og rebslagerier.

§§ 18 og 19 i nr. 17) om bogbinderier, papirvare- og papvarefabrikker.

§§ 18 og 19 i nr. 18) om porcelæn og fajancefabrikker.

§§ 18 og 19 i nr. 19) om tobaksindustrielle virksomheder.

§ 16 i nr. 20) om virksomheder inden for frisørfaget.

Under § 3 B. Bekendtgørelser:

§ 3, stk. 3 i nr. 6) om giftige, ætsende og lignende sundhedsfarlige stoffer.

§ 7, stk. 1 i nr. 10) om organiske opløsningsmidler og produkter indeholdende sådanne.

*Arbejdsministeriet, den 29. januar 1979
Svend Auken / Vibeke Lomholt*

15. Arbejdsministeriets bekendtgørelse nr. 107 af 7. marts 1979.

Bekendtgørelse om ændring af bekendtgørelse om branchesikkerhedsråd.

§ 1.

I bekendtgørelse nr. 234 af 26. maj 1977 om branchesikkerhedsråd § 3 indsættes som stk. 4 og stk. 5:

»Stk. 4. Branchesikkerhedsrådet vælger selv sin formand og næstformand blandt rådets medlemmer for en periode af 4 år. Kan enighed ikke opnås, udpeges formanden for den første halvdel af perioden af medlemmerne for arbejdsgiverne og arbejdslederne og næstformanden af medlemmerne for de ansatte. I den resterende del af perioden overtages formandshvervet af et medlem udpeget af arbejdsgiverne og arbejdslederne.

Stk. 5. Branchesikkerhedsrådet fastsætter selv sin forretningsorden.«

§ 2.

Bekendtgørelsen træder i kraft ved bekendtgørelsen i Lovtidende.

*Arbejdsministeriet, den 7. marts 1979
Svend Auken / Vibeke Lomholt*

16. Lov nr. 247 af 8. juni 1979.

Lov om ændring af lov om arbejdsmiljø. (Stoffer og materialer, arbejdsmiljørådet, bidrag til arbejdsmiljøfondet, tavshedspligt)

§ 1.

I lov nr. 681 af 23. december 1975 om arbejdsmiljø, som ændret ved lov nr. 158 af 12. april 1978, foretages følgende ændringer:

1. § 2, stk. 3, nr. 4, affattes således:

»4) kapitel 8 om stoffer og materialer,«

2. Efter § 49 indsættes:

»§ 49 a. Med henblik på at forebygge og imødegå sundheds- og ulykesskader i arbejdsmiljøet kan arbejdsministeren fastsætte regler om, at den, der fremstiller eller importerer et stof eller materiale, skal foretage undersøgelser eller fremskaffe fornøden dokumentation for allerede foretagne undersøgelser og indgive anmeldelse. Der kan herunder fastsættes regler for alle stoffer og materialer, for enkelte stoffer og materialer, for bestemte grupper af stoffer og materialer eller for stoffer og materialer til særlige anvendelser.

Stk. 2. Det kan fastsættes, at anmeldelsen skal indeholde:

- 1) Oplysninger om forhold, som har betydning for vurdering af stoffets eller materialets egenskaber og virkninger, herunder om det har egenskaber, der kan være farlige for eller i øvrigt forringe sikkerhed eller sundhed.
- 2) Forslag til klassificering, emballering og mærkning.
- 3) Oplysninger om forebyggende foranstaltninger, der effektivt sikrer de beskæftigede mod forringelse af sikkerhed og sundhed.

Stk. 3. Det kan endvidere fastsættes, at nye stoffer og materialer tidligst må tages i brug en måned efter anmeldelsen. Denne frist skal kunne forlænges for tilfælde, hvor anmeldelsen er mangelfuld eller fejlagtig, således at stoffet eller materialet tidligst må tages i brug en måned efter, at de oplysninger, anmeldelsen skal indeholde, er modtaget.

Stk. 4. Arbejdsministeren fastsætter regler om oprettelse, drift og brug af et register for stoffer og materialer. Lov nr. 294 af 8. juni 1978 om offentlige myndigheders registre finder ikke anvendelse på dette register.

§ 49 b. Arbejdsministeren kan fastsætte regler om, at tekniske datablade og lignende, som udsendes af fremstillere eller importører af stoffer og materialer, skal indeholde alle væsentlige oplysninger om stoffets eller materialets virkninger på sikkerhed og sundhed i arbejdsmiljøet.

§ 49 c. Arbejdsministeren kan fastsætte regler om, at et stof eller materiale, der kan være farligt for eller i øvrigt forringe sikkerhed eller sundhed, ikke må anvendes, hvis det kan erstattes af et ufarligt, mindre farligt eller mindre generende stof eller materiale.

Stk. 2. Arbejdsministeren kan fastsætte regler om, at stoffer og materialer, der kan være farlige for eller i øvrigt forringe sikkerhed eller sundhed, ikke må anvendes til bestemte formål eller inden for særlige områder, før arbejdstilsynets udtalelse eller godkendelse foreligger.«

3. I § 67, stk. 1, ændres »11« til »12« og »9« til »10«.

4. I § 67, stk. 2, ændres i 1. pkt. »I de offentligt ansatte« til: »2 de offentligt ansatte« og i 2. pkt. »I det offentlige« til: »2 det offentlige«.

5. § 67, stk. 3, 2. pkt., affattes således:

»En af repræsentanterne for arbejdsgiverne indstilles dog af finansministeren, og en indstilles af Amtsrådsforeningen i Danmark, Kommunernes Landsforening, Københavns kommune og Frederiksberg kommune i fællesskab.«

6. § 68, stk. 2-5, affattes således:

Stk. 2. Fondets midler tilvejebringes ved bidrag fra staten, fra de forsikringsselskaber, der er godkendt til tegning af arbejdsskade-forsikring, samt fra de kommuner og arbejdsgivere, der ikke har tegnet forsikring efter loven om arbejdsskade-forsikring, jfr. dennes § 41 og § 68, stk. 1.

Stk. 3. Bidragene udgør årlig 30 mill. kr., der reguleres af arbejdsministeren efter indstilling fra arbejdsmiljørådet og tilslutning fra folketingets finansudvalg.

Stk. 4. Statens bidrag beregnes som en andel af det samlede bidrag svarende til den andel, de statsansatte udgør af det samlede antal arbejdstagere inden for lovens område. Forsikringsselskabernes bidrag fordeles på de enkelte selskaber i forhold til præmieindtægt af pligtig arbejdsskade-forsikring i det regnskabsår, fordelingen vedrører. For kommuner og arbejdsgivere, der ikke har tegnet forsikring, fastsættes bidraget i forhold til et af sikringsstyrelsen skønmæssigt beregnet præmiebeløb svarende til den pågældendes risiko efter loven om arbejdsskade-forsikring.

Stk. 5. Til dækning af bidraget til arbejdsmiljøfondet kan forsikringsselskaberne forhøje præmierne for lovpligtig arbejdsskade-forsikring forholdsmæssigt uanset de truffe forsikringsaftaler.»

7. § 79, stk. 1, affattes således:

»Myndigheder og personer, der udøver opgaver efter §§ 13-14 og kap. 11-14, samt enhver, der i øvrigt yder bistand hertil, er underkastet tavshedspligt efter borgerlig straffelovs § 152 og § 264 b.«

§ 2.

Loven træder i kraft ved bekendtgørelsen i Lovtidende.

*Givet på Christiansborg slot, den 8. juni 1979
Under Vor Kongelige Hånd og Segl
Margrethe R / Svend Auken*

17. Arbejdsministeriets bekendtgørelse nr. 268 af 15. juni 1979.

Bekendtgørelse om kommuners og amtskommuners adgang til at yde tilskud til bedriftssundhedstjenester.

Område

I henhold til § 13, stk. 5, i lov om arbejdsmiljø som ændret ved lov nr. 158 af 12. april 1978 og lov nr. 247 af 8. juni 1979 fastsættes herved nærmere regler om kommuners og amtskommuners adgang til at yde tilskud til dækning af udgifterne ved bedriftssundhedstjenester.

§ 1.

Der kan ydes kommunalt og amtskommunalt tilskud til oprettelse og drift af bedriftssundhedstjenester, der etableres og drives med henblik på at opfylde det formål, der er beskrevet i § 1 i arbejdsministeriets bekendtgørelse nr. 288 af 22. juni 1978 om bedriftssundhedstjeneste.

Stk. 2. Tilskud kan ydes til både obligatoriske og frivillige ordninger, der opfylder kravene i bekendtgørelsen, herunder om normalvedtægt m.v. for den pågældende model.

§ 2.

Etablerer virksomheden bedriftssundhedstjeneste ved at oprette tjenesten på virksomhe-

den eller ved at indgå aftale om bistand fra en bedriftssundhedstjeneste på en anden virksomhed, kan tilskud søges af den virksomhed, på hvilken tjenesten oprettes.

Stk. 2. Deltager virksomheden i et bedriftssundhedscenter eller i en branchebedriftssundhedstjeneste, kan tilskud søges af den institution m.v., som forestår oprettelsen og driften af tjenesten, og som er ansvarlig for de dermed forbundne udgifter.

Tilskuddets art og størrelse

§ 3.

Tilskud kan ydes til erhvervelse, forandring og indretning af lokaler, oprettelse af mobile enheder, anskaffelse af inventar og udstyr m.v. i forbindelse med etablering af bedriftssundhedstjenester eller ved væsentlig udvidelse af en tidligere oprettet tjeneste, som opfylder betingelserne for at modtage tilskud, jfr. § 1, stk. 2. Der kan ydes tilskud i forbindelse med udvidelse, selv om der ikke er ydet etableringstilskud ved oprettelsen af tjenesten.

Stk. 2. Det kommunale/amtskommunale etableringstilskud kan udgøre indtil 50 pct. af de faktisk afholdte udgifter. Er der ydet statstilskud, kan det kommunale/amtskommunale tilskud til de udgifter, hvortil der er ydet statstilskud, dog kun udgøre indtil 50 pct. af statstilskuddet. Det samlede offentlige etableringstilskud må ikke overstige 75 pct. af de faktisk afholdte udgifter, jfr. §§ 4 og 5 i arbejdsministeriets bekendtgørelse nr. 533 af 24. oktober 1978 om statstilskud til delvis dækning af udgifterne ved oprettelse af bedriftssundhedstjenester.

§ 4.

Tilskud til tjenestens drift, herunder leje af lokaler og forrentning af lån m.v. ydes med et årligt beløb, der beregnes som en procentdel af de anslåede driftsudgifter inden for et af kommunen/amtskommunen fastsat maximumsbeløb jfr. § 9.

§ 5.

Kommunen/amtskommunen kan i stedet for tilskud yde garanti for lån til de i §§ 3 og 4 nævnte udgifter. Garantien for de i § 3 nævnte udgifter er underkastet de samme procentuelle begrænsninger, som gælder for etableringstilskud efter § 3. Garantien for de i § 4 nævnte udgifter må ikke overstige det af kommunen fastsatte maximum for driftstilskud.

§ 6.

Ved helt eller delvis ophør af en bedriftssundhedstjeneste, hvortil der er ydet kommunalt/amtskommunalt etableringstilskud inden for de sidste 5 år, kan tilskuddet eller en del heraf kræves tilbagebetalt.

Ansøgning

§ 7.

Ansøgning om tilskud skal ske på et særligt skema. Det skal fremgå af ansøgningen, om der er søgt andet offentligt tilskud. Ansøgningen stiles til kommunen/amtskommunen sammen med et eventuelt skriftligt forhåndstilsagn om statstilskud.

Stk. 2. Indkomne ansøgninger om tilskud sendes af kommunen/amtskommunen til det lokale kontaktudvalg for bedriftssundhedstjeneste til orientering, før endeligt tilsagn om tilskud gives. Såfremt flere kommuner og amtskommuner har modtaget ansøgning om tilskud til etablering og drift af samme bedriftssundhedstjeneste, orienteres de involverede kommuner og amtskommuner herom. Kommunalt/amtskommunalt tilskud ydes først, når der fra arbejdstilsynet er indhentet en udtalelse om, hvorvidt der vil blive ydet statstilskud. Kopi af kommunens/amtskommunens tilsagn om tilskud skal sendes til den stedlige arbejdstilsynskreds til orientering. Der kan ydes kommunalt/amtskommunalt tilskud, selvom der ikke ydes tilskud fra staten jfr. § 1 stk. 2.

Regnskab m.v.

§ 8.

Yder kommunen/amtskommunen etableringstilskud, skal afsluttet regnskab for etableringen af projektet sendes til den tilskudsgivende kommune/amtskommune inden 2 år efter, at kommunens/amtskommunens tilsagn er modtaget. Kommunen/amtskommunen videregiver regnskaberne til arbejdstilsynet med den kommunale myndigheds attestation. Regnskabet skal være revideret af en statsautoriseret revisor, af Kommunernes Revisionsafdeling eller ved kommunal ansat revision.

Stk. 2. Kommunen/amtskommunen er berettiget til hos den tilskudsmodtagende at indhente sådanne oplysninger, som anses at være af betydning til belysning af projektet og for godkendelse af regnskabet.

Stk. 3. Udbetaling af etableringstilskud finder sted på grundlag af det af kommunen/amtskommunen godkendte regnskab. Der kan dog udbetales forskud for allerede afholdte udgifter mod indsendelse af attesterede kvitteringer.

§ 9.

Yder kommunen/amtskommunen driftstilskud i henhold til § 4, fastsættes tilskuddet foreløbigt på grundlag af bedriftssundhedstjenestens årsbudget og ydes i henhold til retningslinier, som fastsættes af kommunen/amtskommunen. Forslag til årsbudget sendes til kommunen/amtskommunen forud for tilskudsperiodens begyndelse inden for en af kommunen/amtskommunen fastsat frist.

Stk. 2. Den endelige fastsættelse af kommunens/amtskommunens driftstilskud sker på grundlag af det reviderede årsregnskab, der skal omfatte både driftsregnskab og status.

Stk. 3. Overstiger det af kommunen/amtskommunen ydede driftstilskud det efter § 4 fastsatte maksimum, skal det overskydende beløb tilbagebetales kommunen/amtskommunen.

Bortfald

§ 10.

Kommunen/amtskommunen kan bestemme, at tilsagn om tilskud til etablering og drift helt eller delvis skal bortfalde, samt at udbetalt tilskud skal tilbagebetales helt eller delvis

- 1) hvis ansøgeren har opgivet urigtige eller vildledende oplysninger, eller har fortiet oplysninger af betydning for afgørelse om tilsagn og tilskud,
- 2) hvis projektet viser sig at lide af væsentlige fejl og mangler,
- 3) hvis de som forudsætning for tilsagn eller om udbetaling af tilskud stillede betingelser ikke opfyldes,
- 4) hvis forudsætninger for meddelelse af tilsagn om eller udbetaling af tilskud efter kommunens/amtskommunens skøn i øvrigt ikke er opfyldt.

Stk. 2. I de tilfælde, hvor statens tilskud i henhold til bekendtgørelse om statstilskud er bortfaldet, kan kommunen/amtskommunen bestemme, at tilskuddet ligeledes skal bortfalde.

Arbejdstilsynet

§ 11.

Arbejdstilsynet påser, at bekendtgørelsens bestemmelser overholdes for så vidt angår bestemmelserne omfattet af bekendtgørelse nr. 288 af 22. juni 1978 om bedriftssundhedstjeneste og bekendtgørelse nr. 533 af 24. oktober 1978 om statstilskud til delvis dækning af udgifterne ved oprettelse af bedriftssundhedstjeneste.

Stk. 2. Arbejdstilsynet kan påbyde at forhold der strider mod de i stk. 1 omtalte bestemmelser i bekendtgørelsen bringes i orden straks eller inden en frist.

Klageadgang

§ 12.

Tilsynskredsens afgørelse kan indbringes for direktoratet for arbejdstilsynet inden 4 uger

Lovsamling

Arbejdsmiljølov, 17 → 18

efter, at afgørelsen er meddelt den pågældende.

Stk. 2. Direktørens afgørelse kan indbringes for arbejdsministeren inden 4 uger efter at afgørelsen er meddelt pågældende.

Stk. 3. Rettidig klage har opsættende virkning, indtil klagemyndighedens afgørelse foreligger eller klagemyndigheden bestemmer andet.

Stk. 4. Når særlige grunde taler derfor, kan klagemyndigheden behandle en klage og tillægge denne opsættende virkning, selvom klagen først fremkommer efter udløbet af den frist, der er nævnt i stk. 1 og 2.

Ikrafttræden

§ 13.

Bekendtgørelsen træder i kraft den 1. september 1979.

Arbejdsministeriet den 15. juni 1979

Svend Auken / Vibeke Lomholt

18. Arbejdsministeriets bekendtgørelse nr. 468 af 13. november 1979.

Bekendtgørelse om anvendelse m.v. af asbest.

I henhold til §§ 17, stk. 3, 35, 39, 43, 46, 49, 49a, 49c, 57, 59, stk. 3, 63, 73 og 84 i lov nr. 681 af 23. december 1975 om arbejdsmiljø, som ændret ved lov nr. 247 af 8. juni 1979 fastsættes:

Kapitel 1

Område og definitioner

§ 1.

Bekendtgørelsen omfatter ethvert arbejde med asbest eller asbestholdigt materiale med de indskrænkninger, der følger af § 3 i lov om arbejdsmiljø. Også arbejde, der ikke udføres for en arbejdsgiver, er omfattet, jfr. arbejdsmiljølovens § 2, stk. 3.

§ 2.

Udover reglerne i denne bekendtgørelse skal arbejdsmiljølovgivningens almindelige regler samt regler, som i medfør af anden lovgivning måtte være fastsat om de i denne bekendtgørelse omhandlede forhold, følges.

§ 3.

Ved anvendelse forstås håndtering, bearbejdning, transport, installation, opsætning og lignende.

Kapitel 2

Almindelige bestemmelser

§ 4.

Det er forbudt at fremstille, importere eller anvende asbest eller asbestholdigt materiale under enhver form, jfr. dog stk. 2-4.

Stk. 2. Indtil 1. januar 1985 er det tilladt at fremstille, importere eller anvende asbest eller asbestholdigt materiale, bortset fra crocidolit, til de produkter, som er nævnt under pkt. 1 i bilaget til denne bekendtgørelse og i overensstemmelse med reglerne i kap. 3-7 og 9.

Stk. 3. Indtil videre er det tilladt at fremstille, importere eller anvende asbest eller asbesthol-

digt materiale, bortset fra crocidolit, til de produkter, som er nævnt under pkt. 2 i bilaget til bekendtgørelsen og i overensstemmelse med reglerne i kap. 3-7 og 9.

Stk. 4. Reparation og ombygning af bygninger og anlæg, hvortil der er anvendt asbestholdigt materiale, er tilladt, såfremt det kan ske uden anvendelse af de materialer, der er omfattet af stk. 1, og i overensstemmelse med reglerne i kap. 8.

Stk. 5. Nedrivningsarbejde skal udføres i overensstemmelse med reglerne i kap. 8.

§ 5.

Uanset bestemmelserne i § 4, stk. 2 og 3, må asbest eller asbestholdigt materiale ikke fremstilles, importeres eller anvendes, hvis det kan erstattes af et ufarligt, mindre farligt eller mindre generende stof eller materiale.

§ 6.

Unge under 18 år, herunder også unge af arbejdsgiverens familie, som hører til hans husstand, må ikke beskæftiges ved arbejde med asbest eller ved arbejde, hvor de kan udsættes for asbeststøvpåvirkninger.

Kapitel 3 *Meddelelse og mærkning*

§ 7.

Enhver, der fremstiller eller importerer asbest eller asbestholdigt materiale til de i bilaget angivne formål, skal foretage meddelelse herom til arbejdstilsynet.

Stk. 2. Meddelelsen skal navnlig indeholde oplysning om:

- 1) leverandørens/importørens navn og adresse,
- 2) materialets navn, type og påtænkte anvendelsesområde,
- 3) årlig mængde leveret/importeret asbest eller asbestholdigt materiale.
- 4) mærkning og anvisning i henhold til § 8.

Stk. 3. Meddelelse skal foretages på et skema, der udfærdiges af direktøren for arbejdstilsynet.

Stk. 4. Direktøren for arbejdstilsynet kan give nærmere regler om disse meddelelser.

§ 8.

Asbest og asbestholdigt materiale skal af leverandøren mærkes med procentindhold og forsynes med en anvisning på, hvorledes materialet kan anvendes sikkerheds- og sundhedsmæssigt fuldt forsvarligt.

Stk. 2. Bestemmelsen i stk. 1 gælder uanset, om der efter anden lovgivning er fastsat andre mærkningsbestemmelser.

§ 9.

Asbest og asbestholdigt materiale må ikke anvendes, medmindre det er mærket efter reglerne i § 8 og forsynet med et af arbejdstilsynet tildelt løbenummer.

Kapitel 4 *Forbehandling*

§ 10.

Råasbest skal leveres i støvtæt og holdbar emballage, der skal tilintetgøres efter brugen.

Stk. 2. Halvfabrikata og andre asbestmaterialer til forarbejdning skal være rengjorte, emballerede og/eller præparerede således, at oplagring, transport og håndtering kan ske, uden at der frigøres asbestholdigt støv.

Stk. 3. Færdigprodukter skal leveres tilpasset til den påtænkte anvendelse. Nødvendig tilpasning kan ske, men produkterne må ved almindelig brug ikke afgive asbestholdigt støv.

Kapitel 5 *Lægeundersøgelse og instruktion*

§ 11.

Ansatte, der er beskæftiget ved arbejde med asbest eller asbestholdigt materiale, skal lægeundersøges i overensstemmelse med arbejdsmiljølovens § 63 og de i medfør heraf udfærdigede regler.

§ 12.

De ansatte skal have en grundig information om de sundhedsmæssige risici, der er forbundet med arbejdet, og skal instrueres omhyggeligt i, hvorledes arbejdet kan udføres på farefri måde, herunder om, hvilke tekniske hjælpemidler og personlige værnemidler der skal anvendes.

Kapitel 6 *Sikkerhedsforanstaltninger ved arbejdets udførelse*

§ 13.

Ved fremstilling og anden bearbejdning af de produkter, der er nævnt i bilaget, bortset fra nedrivnings- og reparationsarbejder, skal reglerne i §§ 14-25 overholdes.

Stk. 2. Ved nedrivnings- og reparationsarbejder gælder reglerne i kapitel 8.

§ 14.

Asbest eller asbestholdigt materiale må ikke påføres ved sprøjtning, medmindre der anvendes totalt indkapslet apparatur.

§ 15.

Arbejde med asbest eller asbestholdigt materiale må ikke finde sted, medmindre forureningen er søgt fjernet på det sted, hvor den opstår, normalt ved hjælp af mekanisk ventilation. *Stk. 2.* Hvis det undtagelsesvis ikke er muligt at fjerne luftforureningen efter stk. 1, skal egnet, godkendt åndedrætsværn anvendes under iagttagelse af § 22.

§ 16.

Opskæring og tømning af råasbestsække og anden emballage samt enhver klargøring af asbestmasse skal ske med lukket, automatisk arbejdende anlæg forsynet med effektiv ventilation, så spredning af asbeststøv ved åbninger m.v. undgås.

Stk. 2. Transport af råasbestmasse skal ske gennem indkapslede, ventilerede transportarrangementer.

Stk. 3. Iblanding af tilsatmateriale, presning, tørring, hærdning, tilskæring m.v. skal foregå med effektivt indkapslet apparatur, forsynet med effektiv ventilation.

Stk. 4. Forarbejdning af pladematerialer, formgods m.v., og udskiftning af bremse- og andre friktionsbelægninger, skal foretages ved særligt indrettede arbejdspladser, hvor der er foretaget foranstaltninger, der effektivt fjerner støv.

Stk. 5. Rengøring af maskindele, bremse- og friktionsbelægning m.v. for asbest må ikke udføres ved hjælp af en fri trykluftstråle, men kan finde sted i lukket apparatur med effektiv ventilation.

§ 17.

Værktøj, der frembringer sundhedsfarligt støv, skal være forsynet med effektiv afsugning.

Kapitel 7 *Arbejdsstedets indretning m.v.*

§ 18.

Alle ventilationsanordninger skal være forsynet med alarm, der reagerer ved nedsat effektivitet og driftsstop. Produktionsmaskineriet skal være indrettet således, at det kun kan fun-

gere, når den ventilation, der er installeret af hensyn til arbejdet med asbest, fungerer tilfredsstillende.

§ 19.

Effektiviteten af ventilationsanlægget samt alle komponenter heri skal kontrolleres ved luft-hastighedsmålinger i nødvendigt omfang og mindst 4 gange årligt. Målingsrapport skal være tilgængelig for arbejdstilsynet.

Stk. 2. For kontrol af arbejdsstedets arbejdshygiejniske standard skal der mindst 4 gange årligt udføres asbeststøvmålinger. Rapport over måleresultaterne skal indsendes til den stedlige arbejdstilsynskreds i 2 eksemplarer.

§ 20.

Recirkulation af udsuget luft må ikke finde sted.

§ 21.

Under arbejde med asbest eller asbestholdigt materiale skal de ansatte være iført særligt støvafvisende arbejdstøj og hovedbeklædning. Når det kræves efter § 15 skal der endvidere anvendes åndedrætsværn.

Stk. 2. Arbejdstøjet skal skiftes hyppigt og må ikke bæres under spisepauser. Det skal opbevares adskilt fra dagligt tøj. Før arbejdstøjet tages af, skal det rengøres for støv.

Stk. 3. Det særlige arbejdstøj skal efter endt brug samles i støvtæt emballage, der er tydeligt mærket med indholdet og skal vaskes adskilt fra andet tøj.

§ 22.

Hvis anvendelsen af særligt arbejdstøj eller personlige værnemidler medfører fysiske eller psykiske belastninger som følge af arbejdets art, temperaturforhold eller lignende, skal den ansattes beskæftigelse ved det omhandlede arbejde begrænses, f.eks. ved særlige hvilepauser i det daglige arbejde.

§ 23.

Arbejdsstedet skal være indrettet således, at rengøring kan udføres sikkerheds- og sundhedsmæssigt fuldt forsvarligt.

Stk. 2. Inventar og tekniske hjælpemidler skal udformes således, at der ikke findes unødvendige flader, revner, lister o. lign., hvor der kan opsamles støv.

§ 24.

Rengøring af arbejdsstedet skal udføres ved hjælp af støvsugning eller afvaskning. Støvsugning skal ske til centralt støvsugeanlæg. Rengøring skal foretages regelmæssigt og så ofte, at der ikke opstår risiko for støvforurening.

§ 25.

I umiddelbar nærhed af arbejdsstedet skal der indrettes 2 omklædningsrum, ét til arbejdstøj og ét til dagligt tøj, samt et baderum. Omklædningsrummene skal være placeret således, at færdsel imellem dem kun kan ske gennem baderummet.

Stk. 2. Der skal indrettes særskilt spiserum.

Kapitel 8

Særlige regler om nedrivnings- og reparationsarbejder

§ 26.

Reglerne i dette kapitel træder i stedet for reglerne i kapitel 6 og 7 og gælder for nedrivnings- og reparationsarbejder på bygninger, anlæg m.v., medmindre det kan godtgøres, at der ikke indgår asbest eller asbestholdigt materiale i konstruktionen.

§ 27.

Der skal anvendes arbejdsmetoder og værktøj, der begrænser støvudviklingen mest muligt.

Lovsamling

Arbejds miljølov, 18

Stk. 2. Værktøj, der frembringer sundhedsfarligt støv, skal være forsynet med effektiv afsugning.

§ 28.

Nedrivnings- og reparationsarbejder af bygninger og anlæg, hvortil der er anvendt asbest eller asbestholdigt materiale må ikke finde sted, medmindre forureningen i indåndingszonen er søgt fjernet, normalt ved hjælp af mekanisk ventilation.

Stk. 2. Hvis det undtagelsesvis ikke er muligt at fjerne luftforureningen efter stk. 1, skal egnet, godkendt åndedrætsværn anvendes under iagttagelse af § 31.

§ 29.

Der skal foretages forsvarlig afgrænsning af arbejdsstedet, således at uvedkommende ansatte eller andre ikke færdes her. Der skal endvidere opsættes advarselsskilte.

Stk. 2. Ved demonteringsarbejder, hvor asbest forekommer i væsentligt omfang, skal det pågældende arbejdssted afskærmes fra omgivelserne ved hjælp af et telt eller lignende, der er uigennemtrængeligt for støv. Adgang til teltet skal ske gennem luftsluse.

Stk. 3. Ventilation af teltet skal foretages således, at et undertryk hindrer spredning af støv til andre arbejdspladser. Recirkulation af udsuget luft må ikke finde sted.

§ 30.

Under arbejde med asbest eller asbestholdigt materiale skal de ansatte være iført særligt støvafvisende arbejdstøj og hovedbeklædning. Når det kræves efter § 28 skal der endvidere anvendes åndedrætsværn.

Stk. 2. Alle ansatte skal have udleveret en egnet godkendt støvmaske uanset om luftforureningen er søgt fjernet efter § 28, stk. 1.

Stk. 3. Arbejdstøjet skal skiftes hyppigt og må ikke bæres under spisepauser. Det skal opbevares adskilt fra dagligt tøj. Før arbejdstøj tages af, skal det rengøres for støv. Det særlige arbejdstøj skal efter endt brug samles i støvtæt emballage, der er tydeligt mærket med indholdet, og skal vaskes adskilt fra andet tøj.

§ 31.

Hvis anvendelsen af særligt arbejdstøj eller personlige værnemidler medfører fysiske eller psykiske belastninger som følge af arbejdets art, temperaturforhold eller lignende, skal den ansattes beskæftigelse ved det omhandlede arbejde begrænses, f.eks. ved særlige hvilepauser i det daglige arbejde.

§ 32.

I umiddelbar nærhed af arbejdsstedet skal der være adgang til lokaler til opbevaring af arbejdstøj adskilt fra dagligt tøj samt håndvask med varmt og koldt vand. Der skal herudover være adgang til bruserum med varmt og koldt vand samt til særskilt spiserum.

§ 33.

Arbejdsstedet skal rengøres forsvarligt, såvel under arbejdet som efter dets ophør. Rengøring udføres ved hjælp af støvsuger. Hvis det er nødvendigt for at undgå støvforurening, holdes gulve o. lign. fugtige under arbejdets udførelse.

Kapitel 9

Affald

§ 34.

Asbestholdigt affald, som afgiver asbestfibre til luften, skal opbevares og bortskaffes i lukket og tæt emballage. Asbestholdigt affald, som vil kunne afgive asbestfibre til luften, skal anmeldes til kommunalbestyrelsen og bortskaffes i overensstemmelse med miljøministeriets bekendtgørelse nr. 121 af 17. marts 1976 om kemikalieaffald.

Kapitel 10
Bemyndigelse og dispensationer

§ 35.

Direktøren for arbejdstilsynet kan efter indhentet udtalelse fra arbejdsmiljørådet foretage ændringer i bilaget, og i forbindelse hermed fastsætte tidsfrister for anvendelse af de omhandlede produkter.

§ 36.

Direktøren for arbejdstilsynet kan i særlige tilfælde tillade afvigelser fra §§ 4, stk. 1, 19, 21, 24, 25, stk. 1, 30 og 32, når det skønnes rimeligt og fuldt forsvarligt.

Kapitel 11
Klageadgang

§ 37.

Tilsynskredsens afgørelser kan indbringes for direktøren for arbejdstilsynet inden 4 uger efter, at afgørelsen er meddelt den pågældende.

Stk. 2 Direktørens afgørelser kan indbringes for arbejdsministeren inden 4 uger efter, at afgørelsen er meddelt den pågældende.

Stk. 3 Rettidig klage har opsættende virkning, indtil klagemyndighedens afgørelse foreligger, eller klagemyndigheden bestemmer andet. Klage over afgørelser efter lov om arbejdsmiljø § 77, stk. 2, har ikke opsættende virkning.

Stk. 4 Når særlige grunde taler derfor, kan klagemyndigheden behandle en klage og tillægge denne opsættende virkning, selv om klagen først fremkommer efter udløbet af den frist, der er nævnt i stk. 1.

Kapitel 12
Ansvar og straf

§ 38.

Med bøde eller hæfte straffes den, der

- 1) overtræder §§ 4, 5, 9, 14-25 og 27-34,
- 2) lader arbejde udføre i strid med § 6 samt undlader at lade foretage lægeundersøgelse som nævnt i § 11,
- 3) undlader at foretage meddelelse og mærkning som foreskrevet i §§ 7 og 8 samt at instruere som nævnt i § 12,
- 4) undlader at afgive oplysninger om de i § 7, stk. 2, nævnte forhold,
- 5) leverer materialer, som ikke opfylder kravene i § 10,
- 6) overtræder betingelser eller vilkår fastsat i medfør af § 36 samt,
- 7) undlader at efterkomme påbud eller forbud, som udstedes i henhold til bekendtgørelsen.

Stk. 2 For overtrædelse af §§ 4-9 og 14-34 kan der pålægges en arbejdsgiver bødeansvar, selv om overtrædelsen ikke kan tilregnes ham som forsætlig eller uagtsom. For bødeansvaret fastsættes ingen forvaldningsstraf.

Stk. 3 For overtrædelser, der begås af aktieselskaber, andelsselskaber eller lignende, kan der pålægges selskabet som sådant bødeansvar.

Kapitel 13
Ikræfttrædelses- og overgangsbestemmelser m.v.

§ 39.

Bekendtgørelsen træder i kraft den 1. januar 1980. Indtil 1. oktober 1980 er det dog tilladt at levere og anvende asbest eller asbestholdigt materiale, bortset fra crocidolit, der er fremstillet eller importeret inden 1. april 1980. Dette gælder også, selvom meddelelse og mærkning efter §§ 7 og 8 ikke har fundet sted, og godkendt brugsanvisning ikke er vedlagt.

Stk. 2 Samtidig ophæves arbejdsministeriets bekendtgørelse nr. 18 af 14. januar 1972 om

forbud mod anvendelse af asbest til visse former for isolering og arbejdstilsynets meddelelser nr. 5/1970 og nr. 7/1972.

Arbejdsministeriet, den 13. november 1979
Svend Auken / Vibeke Lomholt

19. Arbejdsministeriets bekendtgørelse nr. 148 af 30. april 1980.

Bekendtgørelse om ændring af bekendtgørelse om anvendelse m.v. af asbest.

§ 1.

I bekendtgørelse nr. 468 af 13. november 1979 om anvendelse m.v. af asbest foretages følgende ændringer:

1. § 4 affattes således:

§ 4.

»Det er forbudt at fremstille, importere eller anvende asbest eller asbestholdigt materiale under enhver form, jfr. dog stk. 2-6.

Stk. 2. Indtil 1. april 1982 er det tilladt at fremstille, importere eller anvende asbest eller asbestholdigt materiale, bortset fra crocidolit, til de produkter, som er nævnt under pkt. 4 i bilaget til denne bekendtgørelse og i overensstemmelse med reglerne i kap. 3-7 og 9.

Stk. 3. Indtil 1. januar 1985 er det tilladt at fremstille, importere eller anvende asbest eller asbestholdigt materiale, bortset fra corcidolit, til de produkter, som er nævnt under pkt. 1 i bilaget til denne bekendtgørelse og i overensstemmelse med reglerne i kap. 3-7 og 9.

Stk. 4. Indtil 1. januar 1990 er det tilladt at fremstille, importere eller anvende asbest eller asbestholdigt materiale, bortset fra crocidolit, til de produkter, som er nævnt under pkt. 6 i bilaget til denne bekendtgørelse og i overensstemmelse med reglerne i kap. 3-7 og 9.

Stk. 5. Indtil videre er det tilladt at fremstille, importere eller anvende asbest eller asbestholdigt materiale, bortset fra crocidolit, til de produkter, som er nævnt under pkt. 2, 3 og 5 i bilaget til denne bekendtgørelse og i overensstemmelse med reglerne i kap. 3-7 og 9.

Stk. 6. Reparation og ombygning af bygninger og anlæg, hvortil der er anvendt asbestholdigt materiale, er tilladt, såfremt det kan ske uden anvendelse af de materialer, der er omfattet af stk. 1, og i overensstemmelse med reglerne i kap. 8.

Stk. 7. Nedrivningsarbejde skal udføres i overensstemmelse med reglerne i kap. 8.«

2. § 5 affattes således:

§ 5.

»Asbest eller asbestholdigt materiale må ikke fremstilles, importeres eller anvendes, hvis det kan erstattes af et ufarligt, mindre farligt eller mindre generende stof eller materiale, der har tilsvarende tekniske egenskaber. Dette gælder dog ikke for produkter m.v., der er optaget på bilaget til bekendtgørelsen, og for hvilke der er fastsat en bestemt tidsfrist, eller produkter, for hvilke der er meddelt dispensation efter § 36. For disse produkter m.v. kan direktøren for arbejdstilsynet i enkelttilfælde stille krav om, at de erstattes som foran nævnt, når tilfredsstillende erstatning findes.«

3. I bilagets titel ændres »stk. 2 og 3« til »stk. 2-5«.

4. I bilagets pkt. 1 udgår »blomsterkasser«.

5. I bilaget indsættes efter pkt. 2 som nye punkter:

»3. *Bundne pakningsmaterialer* (der samtidig skal kunne modstå temperatur og tryk): Luk-

kede metalasbestpakninger (eksempelvis kobberasbestpakninger).
Gummiasbestpakninger o.l. (eksempelvis »it« pakninger).
Bundne, flettede pakninger (eksempelvis med PTFE eller lignende coatede »firkant« pakninger til roterende dele).

4. Ubundne pakningsmaterialer: Åbne metalasbestpakninger.
Flettede, smurte, grafiterede asbestpakninger (bortset fra rene asbestplader (hvidasbestplader) og tørre, snoede og flettede pakninger).
Blomsterkasser (asbestcement med maksimalt 20 vægtprocent asbest).

5. Lejeforinger

Phenolharpiks-baserede lejeforinger indeholdende maksimalt 50 vægtprocent asbest til anvendelse i skibe i henhold til klassifikationsselskabernes krav.

6. Kommutatorer

Kommutatorer (med maksimalt 60 vægtprocent asbest).«

§ 2.

Bekendtgørelsen træder i kraft ved bekendtgørelsen i Lovtidende.

Arbejdsministeriet, den 30. april 1980
Svend Auken / Vibeke Lomholt

Bilaget til bekendtgørelsen, som det fremtræder efter nærværende ændring

Liste over produkter, der er tilladt ifølge § 4, stk. 2-5.

1. Asbestcementprodukter (med maksimalt 20 vægtprocent asbest):
Tagbeklædning, Facadebeklædning, Trykrør, Ventilationsrør, Sålbænke, Vinduesbundstykker, Murafdækning, Skillerumselementer, Støjskærme.

2. Friktionsbelægninger

Friktionsbelægninger (med maksimalt 70 vægtprocent asbest).

3. Bundne pakningsmaterialer (der samtidig skal kunne modstå høj temperatur og tryk):

Lukkede metalasbestpakninger (eksempelvis kobberasbestpakninger).
Gummiasbestpakninger o. l. (eksempelvis »it« pakninger).
Bundne, flettede pakninger (eksempelvis med PTFE eller lignende coatede »firkant« pakninger til roterende dele.

4. Ubundne paknings materialer:

Åbne metalasbestpakninger.
Flettede, smurte, grafiterede asbestpakninger (bortset fra rene asbestplader (hvidasbestplader) og tørre, snoede og flettede pakninger).
Blomsterkasser (asbestcement med maksimalt 20 vægtprocent asbest).

5. Lejeforinger

Phenolharpiks-baserede lejeforinger indeholdende maksimalt 50 vægtprocent asbest til anvendelse i skibe i henhold til klassifikationsselskabernes krav.

6. Kommutatorer

Kommutatorer (med maksimalt 60 vægtprocent asbest).

20. Arbejdsministeriets bekendtgørelse nr. 202 af 28. maj 1980.

Bekendtgørelse om ændring af bekendtgørelse om kommuners og amtskommuners adgang til at yde tilskud til bedriftssundhedstjenester.

§ 1.

I arbejdsministeriets bekendtgørelse nr. 268 af 15. juni 1979 om kommuners og amtskommuners adgang til at yde tilskud til bedriftssundhedstjenester foretages følgende ændring:

1. I § 8, stk. 1, 3. pkt., indsættes efter »statsautoriseret«: »eller registreret«.

§ 2.

Bekendtgørelsen træder i kraft ved bekendtgørelsen i Lovtidende.

*Arbejdsministeriet, den 28. maj 1980
Svend Auken / Vibeke Lomholt*

21. Arbejdsministeriets bekendtgørelse nr. 203 af 28. maj 1980.

Bekendtgørelse om ændring af bekendtgørelse om statstilskud til delvis dækning af udgifterne ved oprettelse af bedriftssundhedstjeneste.

§ 1.

I arbejdsministeriets bekendtgørelse nr. 533 af 24. oktober 1978 om statstilskud til delvis dækning af udgifterne ved oprettelse af bedriftssundhedstjeneste foretages følgende ændringer:

1. I § 8, stk. 1, 2. pkt., og i § 9, stk. 1, 2. pkt., indsættes efter »statsautoriseret revisor«: », registreret revisor«.

§ 2.

Bekendtgørelsen træder i kraft ved bekendtgørelsen i Lovtidende.

*Arbejdsministeriet, den 28. maj 1980
Svend Auken / Vibeke Lomholt*

22. Arbejdsministeriets bekendtgørelse nr. 317 af 27. juni 1980.

Bekendtgørelse om ændring af bekendtgørelse om branchesikkerhedsråd.

§ 1.

I bekendtgørelse nr. 234 af 26. maj 1977 om branchesikkerhedsråd som ændret ved bekendtgørelse nr. 107 af 7. marts 1979 foretages følgende ændringer:

1. i § 8, stk. 1 ændres »ikke kan overstige 75.000 kr. pr. år« til »fra 1. april 1980 at regne ikke kan overstige 82.000 kr. pr. år«

2. § 8, stk. 2 affattes således:

»Det nævnte beløb pristalsreguleres pr. 1. april og 1. oktober. Statstilskuddet dyrtidsreguleres med 624 kr. for de første 3 points udsving over 100 i reguleringspristallet, der i henhold til lov nr. 8 af 9. januar 1980 om ændring af lov om beregning af et reguleringspristal har januar 1980 = 100. For hver følgende 3 points udsving i reguleringspristallet forhøjes, respektive nedsættes, dyrtidsreguleringen af statstilskuddet med 936 kr.«

§ 2.

Bekendtgørelsen træder i kraft ved bekendtgørelsen i Lovtidende.

Arbejdsministeriet, den 27. juni 1980
Svend Auken / Vibeke Lomholt

23. Arbejdsministeriets bekendtgørelse nr. 365 af 13. august 1980.

Bekendtgørelse om ændring af bilag til bekendtgørelse om bedrifts-sundhedstjeneste. (Udbygning af bedriftssundhedstjeneste)

I henhold til bekendtgørelse nr. 288 af 22. juni 1978 § 2, fastsættes følgende:

Ved afgrænsning af brancher omfattet af pligten til at oprette bedriftssundhedstjeneste anvendes Danmarks Statistiks erhvervsgrupperingskode af 1. april 1977.

§ 1.

I. Den 1. juli 1978 omfattes følgende virksomheder af bekendtgørelsen:

1. Læderindustri og garverier. 323

a. Garverier. 32310

1) herunder læderfarverier.

b. Pelsberedning m.v. 32320

1) herunder garvning, farvning, rensning og lignende af egne pelsskind samt slagtning af pelsdyr (pelsning). Fremstilling af beklædningsgenstande hører under anden beklædningsindustri 3229, 32294.

c. Lædervarefabrikker. 32330

1) herunder fremstilling af kufferter, tasker, mapper, punge, bæltter og urremme m.m. af læder, plastic m.v. og maskindele af læder.

2) skotøjsfabrikker hører under fodtøjsindustri 324, 32401.

2. Gummiindustri. 355

1) herunder fremstilling og reparation af alle former af gummiprodukter på basis af såvel natur som syntetisk gummi, guttaperka, ballata og lignende.

a. Vulkaniseringsanstalter m.v. 35510

1) herunder fremstilling af slidbanedæk, gummidæk og gummislinger til hjul.

c. Gummifabrikker. 35590

1) herunder fremstilling af gummistøvler, gummifodtøj og gummiletøjet.

3. Jern- og metalværker, støberier. 37

Stålværker og jernstøberier 3710

a. Jern- og stålværker. 37101

1) herunder hærderier samt fremstilling af jern og stål i blokke, stænger og plader.

Lovsamling

Arbejds miljølov, 23

- b. Jernstøberier. 37102
 - 1) herunder fremstilling af maskinstøbegods, kloakstøbegods, smedegods og støbte rør. Andre rør er undtaget.
- Metalværker og støberier 3720
- c. Metalværker. 37201
- d. Metalstøberier. 37202
 - 1) herunder varmepresset metalgods.
- 4. *Renovationsvirksomhed og kloakvæsen.* 9201
 - Kloakvæsen og renovationsvæsen 9201
 - a. Kloakvæsen. 92011
 - b. Renovationsvirksomheder. 92012
 - 1) herunder reholdningsselskaber, lossepladser og forbrændingsanstalter.
- 5. *Skibsværfter og bådebyggeri.* 3841
 - a. Jernskibsværfter. 38411
 - 1) herunder stålskibe på 100 BRT og derover.
 - b. Træskibsværfter og bådebyggerier. 38412
 - c. Skibsmotorfabrikker. 38413
 - 1) herunder forbrændingsmotorer, dampmaskiner og -turbiner til fremdrift af skibe.
 - d. Fremstilling af skibsmateriel i øvrigt. 38419
 - 1) herunder fremstilling af flåder og lignende flydende materiel.
 - 2) skibsofhugning er undtaget.
- 6. *Fodtøjsindustri.* 324
 - a. Skotøjsfabrikker. 32401
 - 1) herunder hjemmesko. Gummifodtøj hører under gummiindustri 355, 35590.
 - b. Håndskomagere. 32402
 - 1) skotøjsreparationer er undtaget.
 - c. Træskofabrikker. 32403
 - d. Fodtøjsindustri i øvrigt. 32409
 - 1) herunder hæle og andre dele til fodtøj.
- 7. *Slakteri- og kødvarer tilberedning.* 3111
 - a. Svin slagterier. 31111
 - 1) herunder slagteriernes kødkonserverafdelinger og pølsemagerier.
 - b. Kødvarer- og kødkonserverfabrikker. 31112
 - 1) herunder kødekstrakt, bouillonterninger, fedevarer, pølser og fars.
 - c. Kreaturslagterier. 31113
 - d. Offentlige slagtehuse. 31114
 - e. Talgsmelterier. 31115
 - f. Tarmrenserier. 31116
 - 1) herunder enheder, der på slagterierne, men for tarmrenseriernes regning udfører forberedende tarmbehandling.
 - g. Fjerkræslagterier. 31117
 - 1) herunder konservering af fjerkræ.
 - h. Kødtilberedning i øvrigt. 31119
 - 1) herunder røgning og saltning af indleverede kødvarer. Hjemmeslagtere hører også under denne branche.
- 8. *Chokolade- og sukkervarefabrikker.* 31190
 - 1) herunder lakrids, tyggegummi og skumvarer.

II. Den 1. juli 1979 omfattes følgende virksomheder af bekendtgørelsen:

9. Kemisk industri. 35

Kemisk råstofindustri 351

- a. Fremstilling af ilt og andre industrigasser. 35111
 - 1) herunder andre komprimerede luftarter samt flydende og fast kulsyre.
- b. Anden fremstilling af kemiske grundstoffer og primære kemiske forbindelser. 35119
 - 1) herunder emulgatorer, enzymer, osteløbe, garveekstrakt, soda og farvestoffer. Endvidere sulfonamider, ikke doserede og ikke i detailpakninger, samt pesticider i form af isolerede kemiske forbindelser.
- Fremstilling af kunstgødning og færdigblandede bekæmpelsesmidler 3512
- c. Fremstilling af kunstgødning. 35121
 - 1) herunder fremstilling af superfosfat.
- d. Fremstilling af færdigblandede bekæmpelsesmidler. 35122
 - 1) herunder træimpregneringsmidler uden bindemiddel.
- Fremstilling af basisplast og plasthalvfabrikata m.v. 3513
- e. Fremstilling af basisplast. 35131
 - 1) herunder kunstharpiks.
- f. Fremstilling af plader, folier, rør m.v. af plast. 35132
 - 1) herunder fremstilling af dug, bånd, monofilamenter, slanger, stænger og profiler af plast.
- g. Fremstilling af klæbestrimler. 35133
- h. Fremstilling af plastemballage. 35601
 - 1) herunder fremstilling af poser, spande, flasker, kasser, æsker og anden emballage af plast.
- i. Anden fremstilling af plastvarer. 35609
 - 1) fremstilling af legetøj, skilte og navneplader samt lampeskærme er undtaget.
- Fremstilling af andre kemiske produkter 352
- j. Farve- og lakfabrikker. 35210
 - 1) herunder fernis og fortynder. Kunstnerfarver er undtaget.
- k. Medicinalvarefabrikker. 35220
 - 1) herunder hormoner, vitaminer og antibiotica uanset indpakning, endvidere andre lægemidler, doserede eller i detailpakninger.
- Fremstilling af sæbe- og toiletmidler 3523
- l. Sæbefabrikker. 35231
- m. Kosmetikfabrikker. 35232
 - 1) herunder parfume, tandpasta, barbersprit, shampoo og lignende.
- Fremstilling af øvrige kemiske produkter 3529
- n. Sprængstoffabrikker. 35291
 - 1) patron- og granathylstre er undtaget.
- o. Pudse- og rensningsmiddelindustri. 35292
 - 1) herunder møbelpolitur, bonevoks, skosværite og ovnsværite.
- p. Fremstilling af stearinlys. 35293
- q. Limfabrikker. 35294
- r. Fremstilling af lysfølsomt papir og pap. 35295
- s. Kemisk industri i øvrigt. 35299
 - 1) herunder tændstikker, trykfarver, blæk, tusch, antifrostpræparater samt organiske overfladeaktive stoffer.

10. Konfektionsfabrikation. 3221

1) omfatter kun egentlig konfektion og således ikke fremstilling af tekstiler og tekstilvarer, skrædderi, buntmageri m.m. der hører under tekstilindustri 321 og anden beklædningsfremstilling 3229.

- a. Herrekonfektionsfabrikker. 32211
 - 1) herunder arbejdstøj.
- c. Kjolekonfektionsfabrikker. 32212
 - 1) herunder kjoler, bluser, nederdele og buksedragter.
- c. Konfektionsfabrikker for dameovertøj. 32213

Lovsamling

Arbejds miljølov, 23

- 1) herunder dameyderbeklædning i øvrigt.
 - d. Skjortefabrikker. 32214
 - 1) herunder herrepyjamas.
 - e. Fremstilling af korsetter m.v. 32215
 - f. Anden konfektionsindustri. 32219
 - 1) herunder undertøj, nattøj til damer, badedragter, småbørnsbeklædning, kimonoer, slips og kitler.
11. Mineralolie- og asfaltindustri. 353-354
- Mineralolieindustri 353
- a. Mineralieraffinaderier. 35300
Fremstilling af asfalt, tagpap, smøremidler og andre kulprodukter 354
 - b. Asfaltfabrikker. 35401
 - 1) herunder tjæreprodukter.
 - 2) udlægning af asfalt samt asfaltfabrikkernes entreprenøraftdelinger hører under bygge- og anlægsområdet 50.
 - c. Tagpapfabrikker. 35402
 - d. Anden fremstilling af olie og kulprodukter. 35409
 - 1) herunder blanding og krakning af mineralolier.
12. Sten-, ler- og glasindustri. 36
- 1) herunder fremstilling af ikke-metalliske mineralprodukter.
Porcelænsindustri 361
 - a. Porcelæns- og fajancefabrikker. 36101
 - b. Fremstilling af keramik- og lervarer. 36102
 - c. Porcelænsmalere og -brænderier. 36103
 - 1) herunder klinkerier.
Glas- og glasvareindustri 362
 - d. Glasværker. 36201
 - 1) herunder vinduesglas, glasflasker, serviceglas m.v.
 - e. Glasbearbejdning. 36202
 - 1) herunder slibning og mattering, spejlfabrikker samt fremstilling af isolationsruder på grundlag af indkøbt glas.
Fremstilling af tegl, cement og andre mineralske produkter 369
 - f. Teglværker. 36911
 - 1) herunder fremstilling af mursten, tagsten, drænrør samt keramikfliser til vægbeklædning.
 - g. Fremstilling af molerprodukter m.v. 36912
 - 1) herunder fremstilling af kiselgurprodukter samt ildfast mørtel.
 - 2) udvinding af moler og kiselgur fra brud hører under anden råstofudvinding 29, 29090.
Cementfabrikker, kalk- og kridtværker, mørtelfabrikker 3692
 - h. Cementfabrikker. 36921
 - i. Kalk- og kridtværker. 36922
 - 1) herunder fremstilling af brændt kalk. Rå kalk og jordbrugskalk hører under anden råstofudvinding 29, 29013.
 - 2) kalkbrud, stenbrud, grusgravere og skærvfabrikker hører under 2901.
 - j. Mørtelfabrikker. 36923
Anden sten-, ler- og glasindustri 3699
 - k. Stenhuggerier. 36991
 - 1) herunder stensliberier og fremstilling af gravmonumenter, marmorvarer og møllesten.
 - l. Fremstilling af færdigblandet beton. 36992 m. Betonvarefabrikker. 36993
 - 1) herunder beton- og cementstøberier (cementvarefabrikker), fremstilling af betonmursten, -tagsten, -fliser, -trappesten og træbeton. Endvidere terrazzo-, klinke-, beton- (le-cabeton), slaggebeton- og asbestcementfabrikker.
 - n. Fremstilling af galsuld og glasfiber. 36994
 - o. Fremstilling af kalksandsten og gipsplader. 36995

- p. Fremstilling af slibematerialer. 36996
- q. Fremstilling af andre sten-, ler- og glasprodukter. 36999
- 1) herunder bremseskiver, asbestvarer, pakninger med mineralske bestanddele, kryolit-fabrikker, kunstgipsrier, rockwool samt ekspanderet ler.
13. *Tobaksindustri.* 314
- 1) herunder fremstilling af alle former for tobaksvarer, cigarer, cigaretter, shagtabak og lignende.
 - 2) tobaksfabrikkernes engrosoplæg betragtes som lokale hjælpeenheder.
- III. Den 1. juli 1980 omfattes følgende virksomheder af pligten til at oprette bedriftssundhedstjeneste:*
14. *Tekstilindustri.* 321
- Spinderier, væverier og efterbehandling af tekstiler 3211
- a. Uldspinderier og -væverier. 32111
- 1) herunder uld sammen med korte kemofibre.
 - 2) herunder konfektionerede boligtekstiler fremstillet af stoffer vævet i egen virksomhed.
- b. Bomuldspinderier og -væverier. 32112
- 1) herunder bomuld sammen med korte kemofibre.
 - 2) herunder konfektionerede boligtekstiler fremstillet af stoffer vævet i egen virksomhed.
- c. Fremstilling af garner og stoffer af kemofibre. 32113
- 1) fremstilling af garner og stoffer af korte kemofibre sammen med uld hører til 32111 og sammen med bomuld hører til 32112.
- d. Håndvæverier. 32114
- e. Fremstilling af bånd, possement og elastik. 32115
- 1) herunder etiketter, tyl, blonder og kniplinger.
- f. Andre spinderier og væverier. 32116
- 1) herunder hør og tynde garner af hamp og jute.
- g. Tekstilfarverier og -imprægneringsfabrikker. 32117
- 1) herunder også virksomheder, der alene udfører mercericering, dekatering o.l. ikke synlig efterbehandling.
 - 2) farvning, mercericering, dekatering o.l. efterbehandling i forbindelse med spinding, vævning, strikning eller rebslagning henhører under virksomhedens hovedaktivitet.
 - 3) imprægnering af stoffer med plast eller olie hører under 32190. Tekstilstoffer overtrukket med gummi hører under gummifabrikker 35590
 - 4) garderobenserier og garderobefarverier er undtaget.
- Fremstilling af færdige tekstilvarer ekskl. beklædningsgenstande 3212
- h. Fremstilling af broderier. 32121
- i. Plissé- og hulsømforretninger. 32122
- 1) herunder fremstilling af stofknapper, slåning af knaphuller samt kunststopning.
- j. Flag- og teltfabrikker (incl. sejlmagerier). 32123
- 1) herunder fremstilling af presseninger og markiser.
- k. Fremstilling af gardiner, sengetæpper og linned. 32124
- l. Anden tekstilvareindustri. 32129
- 1) herunder fremstilling af dyner, puder, stoftryk, malerlærred, autoindtræk og måtter samt sække.
- m. Trikotagefabrikker. 32130
- 1) herunder fremstilling af strømper.
 - 2) konfektionering udelukkende eller næsten udelukkende på grundlag af indkøbte trikotagestoffer hører under konfektionsfabrikation 3221
- n. Tæppefabrikker. 32140
- 1) herunder fremstilling af måtter og løbere af jute, sisal og kokos.
- o. Rebslagerier. 32151
- o. Fiskenetfabrikker. 32152
- q. Anden tekstilindustri. 32190

Lovsamling

Arbejdsmiljølov, 23

- 1) herunder halmvarefabrikker, fremstilling af rørvæv, opkradsning af gammelt stof, shoddyfabrikker, tvistfabrikker, vatfabrikker samt filt- og krølhårsfabrikker.
 - 2) herunder imprægnering af tekstilstoffer med plast eller olie.
- Anden beklædningsfremstilling 3229
- r. Skrædderforretninger. 32291
 - 1) herunder skræddermestre, som fremstiller damedragter og -frakker.
 - s. Kjolesyning m.v. 32292
 - 1) herunder syersker.
 - 2) fabriksmæssig fremstilling af kjoler hører under konfektionsindustri 32212.
 - t. Hattefabrikker. 32293
 - u. Buntmagerier. 32294
 - 1) pelsberedere og pelsfarvere hører under pelsberedning 32320.
 - w. Damehatte- og modevarefremstilling. 32295
 - x. Handskefabrikker. 32296
 - y. Beklædningsindustri i øvrigt. 32299
 - 1) herunder fremstilling af indlæg o.l.
 - 2) fremstilling af parasoller og paraplyer er undtaget.
15. *Fiskeindustri.* 3114
- a. Røgning og saltning af fisk. 31141
 - b. Fiskehermetik-, fiskefars- og fiskefiletfabrikker. 31142
 - 1) herunder dybfrysning af fisk.
16. *Akkumulator- og tørrelementfabrikker.* 38392
- 1) herunder fremstilling af tørrelementer, akkumulatorkasser og udskiftning af akkumulatørelementer med indbytning.
17. *Stenbrud, skærvefabrikker, skærveknuseri, boring i granit og sandsten.* 29 anden råstofudvinding.
- Grusgrave, stenbrud, kalk- og kridtbrud 2901
- a. Ler- og grusgrave samt stenbrud. 29011
 - b. Kalk- og kridtbrud. 29013
 - 1) herunder udvinding af jordbrugskalk samt indsamling af kalkholdige skaller.
 - c. Udvinding af mineraler til gødnings- og kemisk brug. 29020
 - 1) herunder kaliboring.
 - d. Saltudvinding. 29030
 - e. Anden ikke-metallisk råstofudvinding i øvrigt. 29090
 - 1) herunder brydning af kiselgur, flint og moler. Endvidere henhører fremstilling af briketter og tørvestrøelse til denne branche.
18. *Skorstensfejere.* 92023
19. *Autobranchen.* 3843 karosserifabrikker, 9513 autoreparation.
- a. Fremstilling af biler. 38431
 - 1) samling af biler, lokalt kombineret med engroshandel, opfattes som én virksomhed men med udskillelse af bifunktion. En kombineret enhed henføres normalt til fremstilling, når mindst 30 pct. af omsætningen hidrører fra samling.
 - b. Karosserifabrikker. 38432
 - 1) herunder fremstilling af påhængsvogne, landbrugsvogne, campingvogne, skurvogne, lad til biler og tippelad.
 - 2) karosseriopretning hører under autoreparation. 95132
 - c. Bilindustri i øvrigt. 38439
 - 1) herunder motorer, bremser, gear, hjul o.l.
 - 2) gummi hører under gummifabrikker 35590, plast hører under anden fremstilling af plastvarer 35609, glas til billygter o.l. hører under glasbearbejdning 36202.
 - 3) elektrisk udstyr til biler er undtaget.

- d. Autoreparationsværksteder. 95131
- e. Karosseriværksteder. 95132
 - 1) karosserifremstilling hører under karosserifabrikker. 38432
- f. Autolakerier. 95133
- g. Autoelektrikere. 95134
- h. Autoservice i øvrigt. 95139
 - 1) herunder autobugsering.

IV. Den 1. juli 1981 omfattes følgende virksomheder af pligten til at oprette bedriftssundhedstjeneste:

20. Bygge- og anlægsområdet. 50

- a. Bygge- og anlægsvirksomhed uden nærmere angivelse. 50000
- b. Offentlig bygge- og anlægsvirksomhed. 50110
 - 1) herunder bygge- og anlægsvirksomhed, der udføres af offentlige (herunder koncessionerede) virksomheder eller forvaltningsorganers eget personale, men derimod ikke udliciteret arbejde.
- c. Entreprenørvirksomheder m.v. 5012
 - 1) læsseentreprenører og kørselsentreprenører er undtaget. Maskinstationer der udfører landbrugsarbejde er undtaget.
 - 2) virksomheder, der ikke selv har arbejdskraft, men som indgår hovedentreprisekontrakter til udførelse af underentreprenører, medregnes.
- d. Almindelige entreprenørforretninger. 50121
 - 1) herunder entreprenørforretninger, der påtager sig arbejde inden for et videre felt af bygge- og anlægsarbejde.
 - 2) anlægs- og byggeforretninger med mere specialiserede arbejdsområder henføres til en af grupperne 50122-50199.
- e. Dræningsmestre. 50122
- f. Brolæggermestre. 50123
- g. Kloakmestre. 50124
- h. Murerforretninger. 50130
- i. Tømrer- og snedkerforretninger. 50140
 - 1) herunder maskinsnedkerier, der selv opstiller de fremstillede bygningsmaterialer. Snedkerier og fabrikker, der fremstiller bygnings-snedkerartikler til salg, er undtaget.
- j. Malerforretninger. 50150
 - 1) herunder bygningstapetserere.
 - 2) skiltemalere, møbellakerier og industrilakering er undtaget. Autolakerier hører under autoreparation 95133.
- k. Blikkenslagerforretninger. 50160
- l. Elektroinstallationsforretninger. 50170
 - 1) herunder også el-installatører med butikshandel.
 - 2) reparation af elektriske husholdningsmaskiner er undtaget.
- m. Glarmesterforretninger. 50180
 - 1) herunder også glarmestre med butikshandel.
 - 2) rammelstefabrikker er undtaget.
- n. gulvbelægnings- og terrazzoforretninger. 50191
 - 1) herunder gulvafhøvling o.l.
- o. Isoleringsforretninger. 50192
- p. Tagtækkere og tagpapdækkere. 50193
- q. Brøndborere. 50194
- r. Ovnsætning. 50195
 - 1) herunder reparation af kakkelovne.
- s. Stilladsforretninger. 50196
- t. Byggevirksomhed i øvrigt. 50199
 - 1) herunder stukkatører, facadesandblæsning, lynaflederopsætning og møllebyggere.

Lovsamling

Arbejds miljølov, 23 → 24

V. Vejledende retningslinier om afgrænsningsproblemer.

På virksomheder, hvis hovedaktivitet hører under de ovennævnte brancher m.v., skal samtlige ansatte omfattes af bedriftssundhedstjenesten, uanset om de pågældende personalegrupper beskæftiges ved egentlig produktion eller ved diverse servicefunktioner såsom administration, kantine, rengøring, kørsel m.v.

Ved virksomhed forstås i denne forbindelse den lokaløkonomiske enhed. Ved hovedaktivitet forstås i denne forbindelse den del af den egentlige produktion, hvorved flest er beskæftiget.

På virksomheder, hvor der i en afgrænset del af virksomheden udføres en produktion, der hører under de ovennævnte brancher m.v., men hvor denne produktion ikke er hovedaktiviteten, skal kun de i denne del af virksomheden beskæftigede omfattes af bedriftssundhedstjenesten.

VI. I supplerende bilag vil blive fastsat hvilke virksomheder, der bliver omfattet af bekendtgørelsen i senere etaper af udbygningen.

§ 2.

Bekendtgørelsen træder i kraft ved bekendtgørelsen i Lovtidende.

*Arbejdsministeriet, den 13. august 1980
Svend Auken / Ulrich Burg*

24. Arbejdsministeriets bekendtgørelse nr. 372 af 15. august 1980.

Bekendtgørelse om hviletid og fridøgn.

I henhold til § 52, stk. 3 og 4, § 55, § 56 og § 84 i lov nr. 681 af 23. december 1975 om arbejdsmiljø fastsættes:

Kapitel 1 *Personer i overordnede stillinger*

§ 1.

Personer i overordnede stillinger omfattes af bestemmelserne i lovens § 50 og § 53, medmindre de

- 1) udelukkende eller hovedsagelig udfører arbejde af ledende art og ikke er forpligtet til arbejdstidsmæssigt at følge dem, de skal lede, eller følge en forud fastlagt arbejdsrutine, eller
- 2) på grund af specialviden eller lignende forhold har en særlig selvstændig stilling.

Kapitel 2 *Rejsetid m.v.*

§ 2.

Rejsetid til og fra et andet arbejdssted end det faste betragtes ikke som hviletid i det omfang, den overstiger den ansattes normale rejsetid til arbejdsstedet.

§ 3.

Ved hjemkomsten fra en tjenesterejse til udlandet eller Færøerne og Grønland skal der ydes den ansatte 11 timers sammenhængende hvil regnet fra hjemkomsten, medmindre den ansatte har haft en tilsvarende hvileperiode i det sidste døgn forud for genoptagelsen af sit sædvanlige arbejde.

Stk. 2. Efter en tjenesterejse som nævnt i stk. 1 skal der endvidere ydes den ansatte et erstatningsfridøgn, medmindre den ansatte før eller under rejsen har haft et fridøgn inden for en periode af 7 døgn forud for det første fridøgn efter hjemkomsten.

Kapitel 3
*Rådighedstjeneste, anden særlig tjeneste
og landbrugsarbejde*

§ 4.

Rådighedstjeneste på arbejdsstedet betragtes ikke som hviletid.

§ 5.

Rådighedstjeneste udenfor arbejdsstedet betragtes som hviletid for så vidt angår den daglige hvileperiode.

Stk. 2. Hvis den ansatte under rådighedstjenesten kaldes til arbejde, anses hvileperioden for afbrudt, når udkaldet foretages eller den ansatte pålægges anden arbejdsforpligtelse, og den indtræder først påny ved hjemkomsten henholdsvis arbejdets ophør.

Stk. 3. Når den ansatte kaldes til arbejde som nævnt i stk. 2, kan hvileperioden nedsættes til 8 timer eller udskydes, således at den gives efter afslutningen af det sidste arbejde. Nedsættelse eller udskydelse af hvileperioden kan højst ske i 10 døgn i hver kalendermåned og i højst 45 døgn i et kalenderår. Nedsættes den ansattes hvileperiode efter reglerne i § 7, begrænses muligheden for ændring af hvileperiodens længde eller beliggenhed yderligere med et tilsvarende antal døgn.

§ 6.

I forbindelse med rådighedstjeneste i hjemmet, på arbejdsstedet eller andet sted, kan det ugentlige fridøgn omlægges. Der må dog ikke være mere end 12 døgn mellem 2 fridøgn.

Stk. 2. Ved omlægning af fridøgnet bør dette så vidt muligt lægges i sammenhæng med et andet fridøgn og således, at mindst det ene fridøgn ligger i umiddelbar tilslutning til en daglig hvileperiode.

§ 7.

Den ansattes daglige hvileperiode kan nedsættes til 8 timer:

- 1) i forbindelse med virksomhedens årlige regnskabs- og statusopgørelse eller udsalg, men højst 14 gange i et kalenderår,
- 2) ved arbejde i lagre og butikker de sidste 14 dage før juleaften,
- 3) ved mødevirksomhed, kulturelle arrangementer og lignende i forbindelse med arbejde, som normalt udføres i dagtimerne, men hvor navnlig kontakten til andre persongrupper gør det hensigtsmæssigt, at dette arbejde lægges i aftentimerne. Nedsættelsen af hvileperioden kan i sådanne tilfælde højst ske 20 gange i et kalenderår.

§ 8.

Ved landbrugsarbejde kan det ugentlige fridøgn omlægges efter samme regler som i § 6.

§ 9.

Arbejdsgiveren skal drøfte tilrettelæggelsen af arbejdet og omfanget af hviletidsnedsættelsen med tillidsrepræsentanten eller, hvis en sådan ikke findes, med de ansatte før han træffer beslutning efter reglerne i §§ 5-8.

Kapitel 4
Aftaler

§ 10.

Vedkommende arbejdsgiverpart og arbejdstagerorganisation kan aftale, at den daglige hvileperiode i et begrænset omfang kan udskydes eller nedsættes til 8 timer.

Stk. 2. De i stk. 1 nævnte parter kan endvidere aftale, at den daglige hvileperiode ved

Lovsamling

Arbejdsmiljølov, 24

rådighedstjeneste kan udskydes eller nedsættes til 8 timer, og at hvileperioden kan ligge i rådighedstjenestetiden.

§ 11.

Vedkommende arbejdsgiverpart og arbejdstagerorganisation kan aftale, at det ugentlige fridøgn kan omlægges. Der må dog ikke være mere end 12 døgn mellem 2 fridøgn. Fridøgnene bør endvidere så vidt muligt lægges i sammenhæng og således, at mindst det ene døgn ligger i umiddelbar tilslutning til en daglig hvileperiode.

§ 12.

Vedkommende arbejdsgiverpart og arbejdstagerorganisation kan aftale, at hviletids- og fridøgnreglerne fraviges i videre omfang end nævnt i §§ 10 og 11. Sådanne aftaler er kun gyldige, hvis de godkendes af direktøren for arbejdstilsynet.

§ 13.

Hvis rammerne for de fravigelser af hviletids- og fridøgnreglerne, der kan aftales efter reglerne i §§ 10-12, er fastlagt i en aftale mellem vedkommende arbejdsgiverpart og arbejdstagerorganisation, kan aftale om fravigelse for enkelte arbejdsopgaver eller ved udarbejdelse af en arbejdstidsplan ske lokalt.

§ 14.

Arbejdsgiveren og de ansatte kan uanset reglerne i § 11 aftale en omlægning af det ugentlige fridøgn ved fastlæggelse af en arbejdstidsplan eller tilrettelæggelse af en konkret arbejdsopgave. Der må dog ikke være mere end 7 døgn mellem 2 fridøgn.

§ 15.

I virksomheder, der beskæftiger arbejdstagere, som ikke er omfattet af kollektive overenskomster eller aftaler, kan arbejdsgiveren indgå aftaler som nævnt i §§ 10-12 med disse ansatte.

Stk. 2. Aftaler efter stk. 1 er kun gyldige, hvis de godkendes af arbejdstilsynet. Godkendelse af aftaler efter §§ 10 og 11 meddeles af den stedlige tilsynskreds, og sådanne aftaler må højst indgås for 2 år ad gangen. Aftaler efter § 12 skal godkendes af direktøren for arbejdstilsynet.

§ 16.

Aftaler i henhold til bestemmelserne i dette kapitel er kun gyldige, hvis de er indgået skriftligt.

Stk. 2. Aftaler, der indgås lokalt efter bestemmelserne i §§ 13 og 14, skal tillige noteres i virksomhedens tilsynsbog.

§ 17.

Aftaler efter bestemmelserne i §§ 10-14 kan opsiges til samme tidspunkt og efter samme regler, som gælder for den kollektive overenskomst eller aftale for det pågældende område, medmindre andet aftales.

§ 18.

Hvis en aftale efter §§ 10-12, en rammeaftale eller en lokalaftale efter § 13 giver anledning til arbejdsmiljømæssige uacceptable forhold, kan direktøren for arbejdstilsynet kræve, at aftalen ophæves.

Kapitel 5

Klage

§ 19.

Efter lovens § 81 kan tilsynskredsens afgørelser indbringes for direktøren for arbejdstilsy-

net inden 4 uger efter, at afgørelsen er meddelt den pågældende.

Stk. 2. Direktørens afgørelse kan indbringes for arbejdsministeren inden 4 uger efter, at afgørelsen er meddelt den pågældende.

Stk. 3. Rettidig klage har opsættende virkning, indtil klagemyndighedens afgørelse foreligger, eller klagemyndigheden bestemmer andet. Klage over afgørelser efter lovens § 77, stk. 2, har ikke opsættende virkning.

Stk. 4. Når særlige grunde taler derfor, kan klagemyndigheden behandle en klage og tilføje denne opsættende virkning, selv om klagen først fremkommer efter udløbet af den frist, der er nævnt i stk. 1 og 2.

Kapitel 6 *Straf*

§ 20.

Med bøde eller hæfte straffes den, der

- 1) udfører, fører tilsyn med eller lader arbejde udføre i strid med §§ 2-8,
- 2) undlader at efterkomme påbud, som arbejdstilsynet har udstedt i henhold til bekendtgørelsen.

Stk. 2. For overtrædelse af §§ 2-8 kan der pålægges en arbejdsgiver bødeansvar, selv om overtrædelsen ikke kan tilregnes ham som forsætlig eller uagtsom. For bødeansvaret fastsættes ingen forvandlingsstraf.

Stk. 3. For overtrædelser, der begås af aktieselskaber, andelsselskaber eller lignende, kan der pålægges selskabet som sådant bødeansvar.

Kapitel 7 *Ikræfttrædelse m.v.*

§ 21.

Bekendtgørelsen træder i kraft den 1. oktober 1980.

Stk. 2. Bestemmelserne i §§ 1-4 træder dog først i kraft den 1. april 1981.

Stk. 3. Aftaler, der indholdsmæssigt angår §§ 10-15 men som er indgået før 1. oktober 1980, er kun gyldige efter 1. april 1981, hvis de fornyes med virkning fra 1. oktober 1980 eller senere.

Stk. 4. Den 1. oktober 1980 ophæves følgende bestemmelser om hviletid i de regler, der er opretholdt ved arbejdsministeriets bekendtgørelse nr. 321 af 21. juni 1977 om ikræftholdelse af regler i den tidligere arbejderbeskyttelseslovgivning:

Under § 2 lovbestemmelser:

Lovbekendtgørelse nr. 297 af 4. juli 1968 om almindelig arbejderbeskyttelse, § 31, stk. 2, nr. 4.

Lovbekendtgørelse nr. 298 af 4. juli 1968 om arbejderbeskyttelse inden for handels- og kontorvirksomhed, § 13, stk. 2, nr. 3.

Stk. 5. § 31, stk. 2, nr. 3 om natarbejde i bagerier i lovbekendtgørelse nr. 297 af 4. juli 1968 om almindelig arbejderbeskyttelse forbliver dog i kraft.

§ 22.

Bekendtgørelsen gælder ikke for arbejde, der er omfattet af

- 1) rådsforordning (EØF) nr. 543/69 af 25. marts 1969 med senere ændringer om harmonisering af visse bestemmelser på det sociale område inden for landevejstransport,
- 2) europæisk overenskomst om arbejde for besætninger på køretøjer i international vejtransport (AETR).

Stk. 2. Reglerne i denne bekendtgørelse om daglig hvileperiode gælder ikke for unge under 18 år.

*Arbejdsministeriet, den 15. august 1980
Svend Auken / Ulrich Burg*

25. Arbejdsministeriets bekendtgørelse nr. 505 af 19. november 1980.

Bekendtgørelse om sikkerhedsskiltning.

I henhold til § 39, stk. 1, nr. 3, § 73 og § 84 i lov nr. 681 af 23. december 1975 om arbejdsmiljø fastsættes:

§ 1.

Bekendtgørelsen omfatter sikkerhedsskiltning på arbejdsstedet med de begrænsninger, der følger af § 2, stk. 2, og § 3 i lov om arbejdsmiljø. Bekendtgørelsen gælder dog ikke for arbejde, som udføres i den ansattes hjem.

Stk. 2. Bekendtgørelsens regler finder kun anvendelse i det omfang, der ikke gælder særlige regler efter lovgivning om kemiske stoffer og produkter/materialer eller færdselslovgivningen.

Stk. 3. Bekendtgørelsens regler finder ikke anvendelse for jernbanetrafik.

§ 2.

Hvor der er angivet en bestemt udformning af sikkerhedsskilte i bekendtgørelsens bilag II, skal denne udformning bruges på de steder og i de situationer, hvor de er anvendelige.

§ 3.

Hvor der i øvrigt ved skiltning gives anvisninger eller påbud om sikkerhedsmæssige forhold i forbindelse med bestemte situationer eller bestemte genstande, der kan frembyde fare for sikkerhed eller sundhed, skal de anvendte skilte udformes i overensstemmelse med principperne i bekendtgørelsens bilag I.

Stk. 2. Ved udformningen af skilte som nævnt i stk. 1, der er individuelt udformede med henblik på særlige behov inden for enkelte faglige områder eller enkelte virksomheder, skal det desuden iagttages,

- a) at skiltene ikke forsynes med tekst udover det, der er nødvendigt for at gøre opmærksom på forhold af betydning for sikkerhed eller sundhed på den hurtigste og lettest forståelige måde.
- b) at tekst kun anvendes i tilfælde, hvor farens art eller de nødvendige foranstaltninger imod den ikke let kan anskueliggøres gennem klare, letforståelige symboler.

§ 4.

Sikkerhedsskiltning erstatter ikke nødvendige beskyttelsesforanstaltninger.

§ 5.

Til regulering af trafik inden for virksomhedens område skal anvendes de samme skilte, som anvendes efter færdselslovgivningen.

§ 6.

De ansatte skal have nødvendig oplæring i betydning af sikkerhedsskiltning, herunder om principperne for skiltningens udformning, jfr. bekendtgørelsens bilag.

§ 7.

Direktøren for arbejdstilsynet kan efter indhentet udtalelse fra arbejdsmiljørådet fastsætte nærmere regler og retningslinier for materialernes kolorimetrisk og fotometrisk egenskab.

§ 8.

Efter lov om arbejdsmiljø § 81 kan tilsynskredsens afgørelse indbringes for direktøren for arbejdstilsynet inden 4 uger efter, at afgørelsen er meddelt den pågældende.

Stk. 2. Direktørens afgørelse kan indbringes for arbejdsministeren inden 4 uger efter, at afgørelsen er meddelt den pågældende.

Stk. 3. Rettidig klage har opsættende virkning, indtil klagemyndighedens afgørelse foreligger, eller klagemyndigheden bestemmer andet.

Stk. 4. Når særlige grunde taler derfor, kan klagemyndigheden behandle en klage og tillægge denne opsættende virkning, selv om klagen først fremkommer efter udløbet af den frist, der er nævnt i stk. 1 og 2.

§ 9.

Overtrædelse af §§ 2, 3, 5 og 6 straffes med bøde.

Stk. 2. For overtrædelse af §§ 2, 3, 5 og 6, der begås af aktieselskaber, andelsselskaber eller lignende, kan der pålægges selskabet som sådant bødeansvar efter lov om arbejdsmiljø § 86.

§ 10.

Bekendtgørelsen træder i kraft den 1. januar 1981.

*Arbejdsministeriet, den 19. november 1980
Svend Auken / H. C. Laurberg*

26. Arbejdsministeriets bekendtgørelse nr. 43 af 22. januar 1981.

Bekendtgørelse om tekniske hjælpemidlers indretning og anvendelse.

I medfør af § 35, stk. 1, og §§ 41, 46, 47, 73, 74, 78, 84 og 86 i lov nr. 681 af 23. december 1975 om arbejdsmiljø fastsættes:

Kapitel 1
Område og definitioner

§ 1.

Bekendtgørelsen omfatter tekniske hjælpemidler, der anvendes ved arbejde eller arbejdsprocesser, hvad enten udførelsen heraf sker for en arbejdsgiver eller ikke.

Stk. 2. Undtaget fra bekendtgørelsen er:

- 1) tekniske hjælpemidler inden for luftfart bortset fra dem, der anvendes i arbejdet på landjorden,
- 2) tekniske hjælpemidler om bord på skibe og fiskerfartøjer, idet bekendtgørelsen dog gælder for
 - a) de hjælpemidler, der anvendes ved lastning og losning, bortset fra skibes hejsemidler og øvrigt fastinstalleret udstyr,
 - b) de hjælpemidler, der anvendes til værftsarbejde om bord i skibe og til arbejde, der må ligestilles hermed.

Stk. 3. Foruden denne bekendtgørelses bestemmelser gælder tillige sådanne regler, som i medfør af anden lovgivning måtte være fastsat for visse arter af tekniske hjælpemidler.

§ 2.

Ved tekniske hjælpemidler forstås i denne bekendtgørelse:

- 1) maskiner, beholdere, apparater, redskaber og enhver anden lignende indretning, der
 - anvendes ved forarbejdningen af et produkt,
 - anvendes til frembringelsen af et arbejdsresultat, herunder til transport og opbevaring, eller

- tjener til udførelsen af en teknisk proces, og
- 2) dele til sådanne indretninger, præfabrikerede konstruktioner og enhver anden tilvirket genstand, der er beregnet til sammen med andre genstande at indgå i en færdig enhed.

Kapitel 2

Almindelige bestemmelser

§ 3.

Tekniske hjælpemidler skal være indrettet og skal anvendes således, at de sikkerheds- og sundhedsmæssigt er fuldt forsvarlige. Herved skal reglerne i denne bekendtgørelse og de detalregler, der fastsættes for tekniske hjælpemidlers indretning og anvendelse, opfyldes.

§ 4.

Forpligtelserne ifølge denne bekendtgørelse påhviler arbejdsgivere, arbejdsledere og øvrige ansatte, brugere, leverandører, projekterende, reparatører m.fl. efter arbejdsmiljølovens almindelige regler, jfr. § 2 og kapitel 4 i arbejdsmiljøloven.

Kapitel 3

Indretning

Konstruktion, udførelse og udstyr

§ 5.

Et teknisk hjælpemiddel skal være således konstrueret, udført og udstyret samt holdes i en sådan stand, at det er sikkerheds- og sundhedsmæssigt fuldt forsvarligt.

§ 6.

Et teknisk hjælpemiddel skal være forsvarligt konstrueret og forsvarligt udført af egnede materialer under hensyn til de påvirkninger, som det kan påregnes at blive udsat for, så det har den ud fra sikkerheds- og sundhedsmæssige hensyn fornødne styrke og holdbarhed.

Stk. 2. Et teknisk hjælpemiddel, hvori der er eller kan opstå tryk, temperaturer, materiale-spændinger eller andre påvirkninger, som kan forårsage farlige tilstande, skal være således konstrueret og udført eller være forsynet med sådant udstyr til begrænsning af påvirkningerne, at de forsvarlige og eventuelt fastsatte grænser herfor ikke overskrides. Om nødvendigt skal hjælpemidlet være forsynet med et varslingsudstyr, der automatisk træder i funktion, hvis sådanne grænser overskrides.

§ 7.

I konstruktionen af et teknisk hjælpemiddel skal indgå sikring mod farer ved hjælpemidlet. Det skal herunder sikres, at

- 1) personer ikke kan komme i berøring med farlige maskindele eller stoffer,
- 2) værktøj, emner eller dele heraf, stænk o.l. ikke kan udslynges til fare for sikkerhed og sundhed,
- 3) varme, kulde, stråling, støj, vibrationer, støv, fugtighed, røg, dampe, gasser eller andet, som udvikles ved anvendelsen af hjælpemidlet, ikke afgives på en sådan måde, at det frembyder fare for sikkerhed eller sundhed.

Stk. 2. Hvis fornøden sikring ikke kan opnås gennem konstruktionen, skal den gennemføres på betryggende måde ved afskærmning, udsugning, andet sikkerhedsudstyr eller andre sikkerhedstekniske forholdsregler.

§ 8.

Udrustning for energitilførsel skal være således konstrueret, udført og monteret, at den ikke frembyder fare for sikkerhed eller sundhed.

§ 9.

Et teknisk hjælpemiddel skal være konstrueret, udført og udstyret således, at betjening af det kan udføres uden fare for sikkerhed eller sundhed, og uden at andre udsættes for fare.

Stk. 2. For ethvert andet ved hjælpemidlet forekommende arbejde finder stk. 1 tilsvarende anvendelse i det omfang, det er muligt under hensyn til hjælpemidlets art.

§ 10.

Den måde, hvorpå indkobling, styring og afbrydelse af energi til et teknisk hjælpemiddel eller andre former for påvirkning af funktioner eller arbejdsprocesser i dette sker, skal i videst muligt omfang sikre, at der ikke opstår fare for sikkerhed eller sundhed. Det skal herunder sikres, at betjeningen kan ske under de bedst mulige overblik- og kontrolforhold, og om nødvendigt skal hjælpemidlet være forsynet med udstyr, som automatisk giver varsel forud for igangsætning, standsning eller andre påvirkninger.

Stk. 2. Standsning af funktioner eller arbejdsprocesser skal – med mindre afbrydelse af disse kan frembyde fare – kunne ske hurtigt fra hensigtsmæssige steder på eller ved hjælpemidlet. Hvor sikkerhedsmæssige grunde taler for det, skal standsning kunne indtræde automatisk. Om fornødt skal standsningen være kombineret med en bremsning.

Stk. 3. Hvis unormale driftsforhold, herunder variationer eller afbrydelse i energitilførslen til et teknisk hjælpemiddel, kan frembyde fare, skal hjælpemidlet have effektiv sikring herimod. Om nødvendigt, skal hjælpemidlet være forsynet med automatisk og hensigtsmæssigt virkende varslingsanordning.

§ 11.

Belysning, der er indbygget eller påmonteret et teknisk hjælpemiddel, skal være hensigtsmæssigt udformet, herunder blændfri.

§ 12.

Betjeningsanordninger og styresystemer skal være således konstrueret, udført og udformet, at risiko for utilsigtet eller fejlagtig udløsning, ændring eller standsning af funktioner, hvorved der kan opstå fare, er forhindret eller imødegået.

Stk. 2. Betjeningsanordninger skal være let tilgængelige, anbragt og udformet ergonomisk hensigtsmæssigt og være godt belyst.

Særligt udstyr

§ 13.

Automatisk drevne, styrede eller overvågede tekniske hjælpemidler skal, i det omfang det kan have sikkerhedsmæssig betydning, være udstyret med anordninger til nedregulering af processerne, udkobling af den automatiske styring og udstyr til manuel betjening samt eventuelt nødstop.

Stk. 2. Et sådant hjælpemiddel skal desuden være forsynet med anvisninger, diagrammer, planer eller lignende materiale, som i tilfælde af automatikkens svigten eller andre ekstraordinære situationer giver grundlag for fuldt ud at vurdere den sikkerhedsmæssige betydning heraf og at gennemføre de foranstaltninger eller indgreb, som måtte være nødvendige til afværgelse af fare for sikkerhed eller sundhed.

Stk. 3. Materialets tekst og de instruktioner, der knytter sig hertil, skal være på dansk, med mindre andet følger af særegler eller bestemmes af direktøren for arbejdstilsynet.

Stk. 4. Materialet skal finde sig på hjælpemidlet eller i tilknytning til dette på en måde, der er hensigtsmæssig for dets anvendelse.

§ 14.

Tekniske hjælpemidler, hvis sikkerhed er afhængig af driftstilstanden, skal i nødvendigt omfang være forsynet med udstyr til overvågning, kontrol og beherskelse heraf.

Stk. 2. Overvågnings- og kontrolorganer skal være forsvarligt konstrueret og forsvarligt udført af egnede materialer, så de fungerer pålideligt på en sikkerheds- og sundhedsmæssigt fuldt forsvarlig måde.

Stk. 3. Overvågnings- og kontrolorganer skal være konstrueret og anbragt således, at de ikke uforståeligt kan bringes ud af indstilling. Deres visning skal være korrekt, tydelig og godt belyst. Aflæsning og indstilling skal kunne foretages fra et let tilgængeligt sted, og det skal være muligt at foretage nødvendige justeringer eller udskiftninger.

Lovsamling

Arbejds miljølov, 26

§ 15.

Hvor der ved eller på et teknisk hjælpemiddel skal ske færdsel eller ophold af hensyn til betjening, vedligeholdelse, eftersyn eller anden pasning, skal der indrettes adgangs- og færdselsveje samt arbejdsplatforme i nødvendigt omfang. Disse skal være således udformet og udført, sikret og belyst, at deres benyttelse er sikkerheds- og sundhedsmæssigt fuldt forsvarlig.

Udformning

§ 16.

Hvor form eller farve af et teknisk hjælpemiddel eller dele heraf kan have sikkerheds- eller sundhedsmæssig betydning, skal der i videst muligt omfang være taget hensyn hertil.

§ 17.

Markeringsfarver og -symboler skal være tydelige og holdbare, og af hensyn til synsopfattelsen skal der i det hele tilstræbes en hensigtsmæssig form- og farvegivning af hjælpemidlet.

§ 18.

Tilgængelige dele af hjælpemidlet skal, i den udstrækning dets anvendelse efter bestemmelsen tillader det, være udformet således, at skarpe hjørner, kanter, ru overflader o.l., som kan medføre personskade, ikke forekommer.

Stk. 2. Udformningen skal så vidt muligt sikre, at hjælpemidlet nemt kan renholdes, og at rengøringen af og ved det kan ske uden fare for sikkerhed eller sundhed.

§ 19.

Et teknisk hjælpemiddel, som må påregnes at kunne blive genstand for flytning, transport, opstilling og montage, skal udformes under hensyn hertil og om nødvendigt forsynes med anordninger, således at flytning m.v. kan ske på sikkerheds- og sundhedsmæssigt fuldt forsvarlig måde.

Opstilling

§ 20.

Et teknisk hjælpemiddels opstilling skal være sikkerheds- og sundhedsmæssigt fuldt forsvarlig.

Stk. 2. Det skal herunder påses, at

- 1) underlag, understøtning, fastgørelse og stabilitet er forsvarlig under hensyn til hjælpemidlets masse, form og anvendelse,
- 2) støj, vibrationer eller andre svingninger, som udgår fra hjælpemidlet, er imødegået så effektivt som muligt ved opstilling på dæmpende underlag, afskærmning eller andre foranstaltninger,
- 3) farer og gener fra varme, støv, røg, dampe, gasser m.v., som bortledes fra hjælpemidlet, og eventuelle andre faremomenter ved dette, er effektivt imødegået,
- 4) placering og opstillingsmåde er forsvarlig under hensyn til de omgivende forhold,
- 5) opstillingen – i lighed med hvad der gælder for konstruktionen m.v., jfr. § 9 – sikrer, at betjening og andet arbejde ved hjælpemidlet kan udføres sikkerheds- og sundhedsmæssigt fuldt forsvarligt, samt at
- 6) opstillingen er i overensstemmelse med gældende regler for arbejdsstedets indretning.

Kapitel 4

Mærkning og brugsanvisning fra leverandør

§ 21.

Enhver maskine, der udleveres eller udstilles her i landet, skal være forsynet med fremstillers eller for importerede maskiners vedkommende importørens navn og adresse eller med anden markering, som gør det let at identificere fremstilleren, henholdsvis importøren.

Stk. 2. I det omfang det har sikkerheds- eller sundhedsmæssig betydning, kan der i regler for nærmere angivne arter af tekniske hjælpemidler, jfr. § 32, fastsættes bestemmelser om:

- 1) mærkning som anført i stk. 1 af andre tekniske hjælpemidler,
- 2) anden mærkning af tekniske hjælpemidler, herunder maskiner, hvoraf tekniske data, art og oprindelse af de materialer, de er fremstillet af, godkendelser, afprøvninger eller andre forhold af betydning for arbejdsmiljøet nemt kan konstateres.

§ 22.

Med leveringen af et teknisk hjælpemiddel skal følge sådan brugsanvisning, som er nødvendig for, at hjælpemidlet kan anvendes, transporteres og opstilles sikkerheds- og sundhedsmæssigt fuldt forsvarligt samt holdes i forskriftsmæssig stand. Hertil hører fornødne angivelser, planer, diagrammer o.l. for hjælpemidlets indretning og funktion, oplysning om farer eller andre særlige forhold ved hjælpemidlet, herunder begrænsninger i brugen, som kan have betydning for sikkerhed og sundhed i arbejdsmiljøet, og som ikke er almindelig kendt. Den skal desuden indeholde oplysning om eventuelle særlige sikkerhedsforanstaltninger, som er nødvendige i forbindelse med hjælpemidlets anvendelse, transport, opstilling og vedligeholdelse. Er personlige værnemidler nødvendige, skal brugsanvisningen give oplysning om disses art og anvendelse, som er i overensstemmelse med de regler, der måtte være givet herom.

Stk. 2. Brugsanvisningen skal være fyldestgørende og let forståelig for dem, der kan påregnes at skulle benytte den. Den skal være affattet på dansk, medmindre andet følger af særregler, eller direktøren for arbejdstilsynet tillader eller stiller krav om et andet sprog.

Stk. 3. I det omfang, det kan have sikkerheds- eller sundhedsmæssig betydning, skal brugsanvisningen, væsentlige dele heraf eller henvisninger til den være angivet direkte på hjælpemidlet, eller på skilt, opslag eller lignende til opsætning ved dette.

§ 23.

Mærkning efter § 21 og § 22, stk. 3, må ikke fjernes og skal under anvendelsen af det tekniske hjælpemiddel til stadighed holdes tilgængelig og tydelig.

Kapitel 5 Anvendelse

§ 24.

Anvendelsen af et teknisk hjælpemiddel skal ske på en sikkerheds- og sundhedsmæssigt fuldt forsvarlig måde. Ved anvendelse forstås brug af hjælpemidlet med alle hermed forbundne arbejdsfunktioner ved dette, som f.eks. betjening og overvågning, vedligeholdelse, indstilling, rengøring og reparation af hjælpemidlet.

§ 25.

Anvendelse af et teknisk hjælpemiddel, der kan frembyde fare for den, der beskæftiges herved, eller for omgivelserne, må kun ske ved personer, der har den hertil fornødne indsigt, og som er blevet instrueret i nødvendigt omfang.

§ 26.

I det omfang, det har betydning for sikkerhed eller sundhed, skal anvisninger for anvendelsen af et teknisk hjælpemiddel altid findes let tilgængelige ved hjælpemidlet og så vidt muligt være angivet direkte på dette.

Stk. 2. Hvis driftsforstyrrelser, svigt af automatik eller andre ekstraordinære situationer ved hjælpemidlet kan bevirke farlige tilstande, skal anvisningerne indeholde advarsel herom og instruktion for, hvilke sikkerhedsforanstaltninger der skal træffes i de pågældende situationer.

Stk. 3. Anvisningerne skal være på dansk, medmindre andet følger af særregler, eller sikkerhedshensyn tilsiger anvendelsen af et andet sprog.

§ 27.

Et teknisk hjælpemiddel skal anvendes under hensyn til dets bestemmelse, så heraf følgende begrænsninger ikke overskrides til fare for sikkerhed eller sundhed. Sikringsdele eller andet beskyttelsesudstyr skal anvendes efter hensigten, og foreskrevne sikkerhedsforanstaltninger skal iagttages.

Stk. 2. Anvendelse må ikke ske under forhold og omstændigheder, som frembyder særlig fare, medmindre der er truffet effektive sikkerhedsforanstaltninger herimod.

§ 28.

Igangsætning, standsning, omstyring eller anden ændring eller indgreb i driften eller indstillingen af et teknisk hjælpemiddel skal ske i overensstemmelse med de anvisninger og instruktioner, der er givet herfor, og må kun foretages, når der er skabt sikkerhed for, at det kan ske uden fare.

Stk. 2. Hvis der under særlige arbejdsoperationer ved et teknisk hjælpemiddel kan være risiko for, at personer kommer i berøring med farlige dele eller stoffer eller på anden måde bliver udsat for skadelige påvirkninger, skal der træffes effektive foranstaltninger til, at arbejdet kan foregå sikkerheds- og sundhedsmæssigt fuldt forsvarligt.

§ 29.

Et teknisk hjælpemiddels forskriftsmæssige stand under anvendelsen skal sikres gennem passende eftersyn og vedligeholdelse. Leverandørens anvisninger i så henseende skal følges.

§ 30.

Opstår der fejl eller skade på et teknisk hjælpemiddel, som kan medføre ulykkes- eller sundhedsfare, eller opstår der omstændigheder, der kan betyde, at betjenings-, overvågnings- eller kontrolorganer, hvorpå hjælpemidlets sikkerhed beror, ikke fungerer efter hensigten, skal hjælpemidlet tages ud af drift på en efter forholdene forsvarlig måde, indtil manglerne er afhjulpet.

§ 31.

Hvis brugen af et teknisk hjælpemiddel er forbundet med fare for sikkerhed eller sundhed på grund af mangler ved hjælpemidlet eller andre særlige omstændigheder, skal der, så længe faren består, være truffet passende foranstaltninger mod, at brug finder sted. Eventuelt skal hjælpemidlet være fjernet fra arbejdsstedet, demonteret eller lignende.

Kapitel 6

Detailregler og dispensationer

§ 32.

Direktøren for arbejdstilsynet bemyndiges til, under medvirken af arbejdsmiljørådet, jfr. arbejdsmiljølovens § 66, stk. 1, nr. 3, for enkelte arter af tekniske hjælpemidler at fastsætte detailregler i overensstemmelse med foranstående bestemmelser.

Stk. 2. I reglerne kan der desuden fastsættes bestemmelser om

- 1) anmeldelse til arbejdstilsynet af et teknisk hjælpemiddel,
- 2) afprøvning eller andre kontrolundersøgelser, herunder periodiske, ved arbejdstilsynet, anden offentlig myndighed, offentlig eller privat institution eller særlig sagkyndige,
- 3) pasning, vedligeholdelse og eftersyn,
- 4) at betjening og andre arbejdsfunktioner i forbindelse med et teknisk hjælpemiddels anvendelse kun må foretages af personer, der har gennemgået en nærmere angivet uddannelse, aflagt en prøve eller opnået en bestemt alder, for så vidt de pågældende arbejdsfunktioner kan medføre betydelig fare for ulykke eller sygdom,
- 5) anvendelse og opbevaring af tilsynsbøger eller anden tilsvarende dokumentation for arbejdstilsynets inspektioner og påbud vedrørende hjælpemidlet, afprøvninger m.v. af det, samt oplysning om andre forhold af sikkerheds- og sundhedsmæssig betydning vedrørende dette.

Stk. 3. Der kan i reglerne anvendes henvisninger til normer og standarder, når disse angives entydigt, herunder med datering.

Stk. 4. Direktøren for arbejdstilsynet kan i reglerne bemyndige tilsynskredsene til i nærmere angivet omfang at tillade afvigelser fra detailreglerne.

§ 33.

Direktøren for arbejdstilsynet udsender anvisninger, hvori der gives nærmere retningslinier for, hvorledes bestemmelser i bekendtgørelsen og detailregler kan opfyldes.

§ 34.

For tekniske hjælpemidler, der tillige er omfattet af anden lovgivning vedrørende indretning og anvendelse af disse, kan der ikke fastsættes regler efter foranstående bestemmelser uden forudgående forhandling med de respektive myndigheder.

§ 35.

Direktøren for arbejdstilsynet kan i det enkelte tilfælde tillade afvigelser fra denne bekendtgørelse, hvor det på grund af hjælpemidlets særlige indretning og anvendelse eller særlige forhold i øvrigt skønnes rimeligt og forsvareligt.

Kapitel 7 *Klageadgang*

§ 36.

Tilsynskredsens afgørelser kan indbringes for direktøren for arbejdstilsynet inden 4 uger efter, at afgørelsen er meddelt den pågældende.

Stk. 2. Direktørens afgørelse kan indbringes for arbejdsministeren inden 4 uger efter, at afgørelsen er meddelt den pågældende.

Stk. 3. Rettidig klage har opsættende virkning, indtil klagemyndighedens afgørelse foreligger, eller klagemyndigheden bestemmer andet. Klage over afgørelser efter arbejdsmiljølovens § 77, stk. 2, har ikke opsættende virkning.

Stk. 4. Når særlige grunde taler derfor, kan klagemyndigheden behandle en klage og tillægge denne opsættende virkning, selv om klagen først fremkommer efter udløbet af den frist, der er nævnt i stk. 1 og 2.

Kapitel 8 *Straf*

§ 37.

Med bøde eller hæfte straffes den, der:

- 1) overtræder §§ 3 og 5-31,
- 2) ikke efterkommer påbud eller forbud, der er meddelt i henhold til bekendtgørelsen,
- 3) tilsidesætter vilkår for tilladelser i henhold til bekendtgørelsen.

Stk. 2. For overtrædelse af §§ 3, 5-20 og 23-31 kan der pålægges en arbejdsgiver bødeansvar, selv om overtrædelsen ikke kan tilregnes ham som forsætlig eller uagtsom. For bødeansvaret fastsættes ingen forvandlingsstraf.

Stk. 3. For overtrædelser, der begås af aktieselskaber, andelsselskaber eller lignende kan der pålægges selskabet som sådant bødeansvar.

§ 38.

I detailregler efter bekendtgørelsen kan der fastsættes straf for overtrædelse af bestemmelser i disse efter § 84 i arbejdsmiljøloven.

Kapitel 9

*Ikrafttrædelses- og overgangsbestemmelser***§ 39.**

Bekendtgørelsen træder i kraft den 1. juli 1981.

Stk. 2. Samtidig ophæves følgende bestemmelser, optaget i bekendtgørelse nr. 321 af 21. juni 1977 om regler efter den tidligere arbejderbeskyttelseslovgivning, der med mindre ændringer forbliver i kraft efter arbejdsmiljølovens ikrafttræden:

Under § 2, nr. 1:

Lov om almindelig arbejderbeskyttelse, jfr. lovbekendtgørelse nr. 297 af 4. juli 1968, som ændret ved lov nr. 330 af 19. juni 1974, § 19, stk. 1-4 og stk. 6-8 samt §§ 20, 21, 22, 23, 25 og 26, stk. 2 og 3.

Under § 2, nr. 3:

Lov om arbejderbeskyttelse inden for handels- og kontorvirksomhed, jfr. lovbekendtgørelse nr. 298 af 4. juli 1968, som ændret senest ved lov nr. 153 af 31. marts 1973, § 11, stk. 1, for så vidt angår dennes henvisning til foranstående bestemmelser i lov om almindelig arbejderbeskyttelse.

Under § 2, nr. 4:

Lov om arbejderbeskyttelse inden for landbrug, skovbrug og gartneri, jfr. lovbekendtgørelse nr. 299 af 4. juli 1968, som ændret senest ved lov nr. 153 af 31. marts 1973, § 11, stk. 1-4 og stk. 6-8 samt §§ 12, 13, 14, 15, 17 og 18.

§ 40.

Tekniske hjælpemidler, som er taget i brug inden ikrafttrædelsesdatoen, og som opfylder hidtil gældende regler, kan ikke kræves ændret, medmindre de undergår væsentlig reparation, ændring eller ombygning, eller de overlades eller overdrages til brug.

Stk. 2. Bestemmelsen i stk. 1 kan fraviges i de regler for nærmere angivne arter af tekniske hjælpemidler, som udstedes efter bekendtgørelsen. Det kan herunder fastsættes, at ibrugværende hjælpemidler skal opfylde reglerne.

*Arbejdsministeriet, den 22. januar 1981
Svend Auken / Ulrich Burg*

27. Arbejdsministeriets bekendtgørelse nr. 466 af 14. september 1981.**Bekendtgørelse om registret for stoffer og materialer.**

I henhold til § 49 a, stk. 4, § 80 og § 84 i lov nr. 681 af 23. december 1975 om arbejdsmiljø, som ændret ved lov nr. 247 af 8. juni 1979 samt efter forhandling med miljøministeren, fastsættes:

Kapitel 1

*Myndigheder og formål***§ 1.**

Arbejdsministeren opretter et fællesregister for stoffer, materialer og produkter.

Stk. 2. Arbejdstilsynet forestår oprettelse og drift af registret.

§ 2.

Registret har til formål at samle oplysninger om og vurderinger af stoffer, materialer og

produkter, herunder om deres forekomst og brug. Registrrets indhold danner grundlag for vurdering af og forebyggelse mod skadelige virkninger af stoffer, materialer og produkter.

§ 3.

Registeret skal indeholde oplysninger og vurderinger af betydning for varetagelsen af de opgaver, der efter miljø- og arbejdsmiljølovgivningen er pålagt arbejdstilsynet, miljøstyrelsen, kemikaliekontrollen og statens levnedsmiddelinstitut. Desuden skal der tilgå registret oplysninger og vurderinger, der er af betydning for de personer m.v., der skal udøve funktioner efter denne lovgivning. Oplysningerne indhentes efter nærmere fastsatte regler.

Stk. 2. Registreringen skal foretages således, at de enkelte stoffer, materialer og produkter kan identificeres ved registreringsnummer (PR-nr.), handelsnavn, synonymnavne o.a.

Kapitel 2

Registrering og opbevaring af oplysninger

§ 4.

Opbevaring af registreret oplysninger, overføring til maskinlæsbar form, indlæsning og elektronisk databehandling sker i arbejdstilsynet, jfr. dog stk. 3.

Stk. 2. Arbejdstilsynet skal føre kontrol til sikring af, at de overførte oplysninger er i overensstemmelse med de modtagne oplysninger.

Stk. 3. Direktøren for arbejdstilsynet kan, efter forhandling med direktøren for miljøstyrelsen, tillade, at den elektroniske databehandling af registreret oplysninger foregår på maskinel, som er placeret på I/S Datacentralen af 1959, såfremt oplysningerne kan beskyttes lige så godt som i arbejdstilsynet.

§ 5.

Ved anmeldelse til registeret af et stof, materiale eller produkt kan anmelderen fremsætte begrundet anmodning om, at visse oplysninger, f.eks. om fremstillingsmetoder, stofidentifikation, sammensætning eller renhed, registreres som bedrifts- eller fabrikanthemmeligheder. Den myndighed, under hvis område anmeldelsen hører, afgør om anmelderen har en så væsentlig økonomisk interesse heri, at anmodningen helt eller delvis bør imødekommes. *Stk. 2.* Efter 10 års forløb er de i stk. 1 nævnte bedrifts- og fabrikanthemmeligheder offentligt tilgængelige, medmindre den myndighed, under hvis område anmeldelsen hører, efter indhentet udtalelse fra anmelderen afgør, at oplysningerne fortsat skal være registreret som bedrifts- og fabrikanthemmeligheder.

§ 6.

Direktøren for arbejdstilsynet skal efter forhandling med direktøren for miljøstyrelsen udarbejde et internt sikkerhedsreglement for fællesregistret samt et sikkerhedsreglement for brugere, jfr. § 7, stk. 1. Reglementerne er ikke offentligt tilgængelige.

Stk. 2. Det interne reglement skal omfatte organisatoriske forhold og fysisk sikring, herunder administration af adgangskontrolordninger og retningslinier for tilsynet med overholdelsen af de sikkerhedsforanstaltninger, der er fastsat for fællesregistret. Reglementet skal desuden fastsætte, at kun de af arbejdstilsynets medarbejdere, som er beskæftigede i registret, og som direktøren for arbejdstilsynet udpeger hertil, må have adgang til at indberette og ændre i registret.

Stk. 3. Vedkommende myndighed, jfr. § 7, stk. 1, udpeger de personer, som skal have direkte adgang til registret. Direktøren for arbejdstilsynet skal tiltræde indstillingen. Der må kun godkendes personer, hvis arbejde gør det nødvendigt, at de har direkte adgang til registret, og den enkelte må kun få adgang til de oplysninger, som den pågældende har behov for i sit arbejde.

Kapitel 3

Adgang til registrerede oplysninger

§ 7.

De i § 3, stk. 1, nævnte myndigheder samt rigshospitalets giftinformationscentral, civilfor-

Lovsamling

Arbejds miljølov, 27

svarsstyrelsens kemiske rådgivergruppe, statens brandinspektion og sundhedsstyrelsen har direkte adgang til de registrerede oplysninger i overensstemmelse med sikkerhedsforskrifterne.

Stk. 2. Andre myndigheder kan få udleveret de oplysninger, som er nødvendige for den forsvarlige varetagelse af deres opgaver. Det samme gælder personer, der varetager opgaver efter miljø- og arbejdsmiljølovgivningen, og som har tavshedspligt.

§ 8.

Virksomheder, der anvender stoffer, materialer og produkter, som skal anmeldes, medlemmer af disse virksomheders sikkerhedsorganisationer samt bedriftssundhedspersonale kan få udleveret enhver registreret oplysning, som ikke er fortrolig efter § 5.

Stk. 2. Det samme gælder forskere, planlæggere og institutioner, der arbejder med afværgelse af person-, miljø- og tingsskader.

§ 9.

Registrets oplysninger kan i øvrigt udleveres efter lov om offentlighed i forvaltningen.

Kapitel 4 *Tavshedspligt*

§ 10.

Myndigheder og personer, der udøver opgaver efter denne bekendtgørelse samt enhver, der i øvrigt yder bistand hertil, har tavshedspligt efter borgerlig straffelovs §§ 152 og 264 b.

Kapitel 5 *Klageadgang*

§ 11.

Klager over direktøren for arbejdstilsynets afgørelser kan indbringes for arbejdsministeren, jfr. arbejdsmiljølovens § 81.

Stk. 2. Klager vedrørende registrering, jfr. § 5, og retten til at få meddelt oplysninger efter denne bekendtgørelse indbringes for den minister, under hvis forretningsområde den påklagede afgørelse er truffet.

Kapitel 6 *Straf og ikrafttræden*

§ 12.

Medmindre højere straf er forskyldt efter anden lovgivning, straffes med bøde eller hæfte den, der forsætligt

- 1) i strid med sandheden angiver at opfylde betingelserne i § 7, stk. 2, og derved får adgang til fortrolige oplysninger, eller
- 2) benytter oplysninger til andre formål, end de er meddelt til.

Stk. 2. For overtrædelser, der begås af aktieselskaber, andelselskaber el. lign., kan der pålægges selskabet som sådant bødeansvar.

§ 13.

Bekendtgørelsen træder i kraft ved bekendtgørelsen i Lovtidende.

*Arbejdsministeriet, den 14. september 1981
Svend Auken / Ulrich Burg*

28. Arbejdsministeriets bekendtgørelse nr. 471 af 13. august 1982.

Bekendtgørelse om ændring af bekendtgørelse om sikkerhedsskiltning.

§ 1.

I bekendtgørelse nr. 505 af 19. november 1980 om sikkerhedsskiltning foretages følgende ændringer:

1. § 5 affattes således:

»§ 5. Færdselslovgivningens regler om afmærkning (skiltning) og godkendelse i forbindelse med regulering af trafik inden for en virksomheds område berøres ikke af reglerne i denne bekendtgørelse.«

2. § 7 ophæves.

3. Bilag I nr. 5 affattes således:

»Materialernes farver

De af Dansk Standardiseringsråd ved DS 735, 2. udgave marts 1982 fastsatte standarder for farver til mærkning skal anvendes til materialerne.

Sikkerhedsfarverne har betegnelsen rød, nr. 5 DS 735, gul, nr. 25 DS 735, grøn, nr. 40 DS 735 og blå, nr. 52 DS 735.

Kontrastfarverne og symbolernes farver har betegnelsen hvid, nr. 65 DS 735 og sort, nr. 70 DS 735.«

§ 2.

Bekendtgørelsen træder i kraft ved bekendtgørelsen i Lovtidende.

*Arbejdsministeriet, den 13. august 1982
Svend Auken / Ulrich Burg*

29. Arbejdsministeriets bekendtgørelse nr. 540 af 2. september 1982.

Bekendtgørelse om stoffer og materialer.

I henhold til § 17, stk. 3, § 22, stk. 1, § 35, stk. 1, § 39, stk. 1, § 41, stk. 1, § 49, stk. 1, § 49 a, stk. 1-3, § 49 b, § 49 c, stk. 1, § 73 og § 84 i lov nr. 681 af 23. december 1975 om arbejdsmiljø som ændret senest ved lov nr. 247 af 8. juni 1979 fastsættes:

Kapitel 1
Område og definitioner

§ 1.

Bekendtgørelsen omfatter stoffer og materialer, der anvendes ved arbejde eller arbejdsprocesser, jfr. dog lov om arbejdsmiljø §§ 2 og 3.

Stk. 2. Undtaget fra bekendtgørelsen er stoffer og materialer, der ikke anvendes ved erhvervmæssigt arbejde. Det kan dog, når særlige forhold taler derfor, i særskilte bekendtgørelser fastsættes, at reglerne skal gælde for ethvert arbejde med stoffer og materialer.

Stk. 3. Foruden denne bekendtgørelses bestemmelser gælder tillige sådanne regler, som i medfør af anden lovgivning måtte være fastsat om stoffer og materialer.

§ 2.

Ved anvendelse af bestemmelserne i denne bekendtgørelse skal følgende definitioner lægges til grund:

- 1) Stoffer: Grundstoffer og deres forbindelser
 - 2) Materialer: S sammensætninger af to eller flere stoffer, herunder biologiske materialer.
- Stk. 2* Ved stoffer og materialer, der kan være farlige for eller i øvrigt forringe sikkerhed eller sundhed forstås i denne bekendtgørelse:
- a) stoffer og materialer, der skal klassificeres i overensstemmelse med de af miljøministeriet fastsatte regler om klassificering.
 - b) stoffer og materialer, der er optaget i arbejdstilsynets liste over grænseværdier for stoffer og materialer og bilag hertil.
 - c) stoffer og materialer, som direktøren for arbejdstilsynet bestemmer skal anses som farlige for eller forringende for sikkerhed eller sundhed, jfr. stk. 3.
 - d) materialer, som ifølge særskilt bekendtgørelse, jfr. § 23, stk. 3, skal anses for farlige for eller i øvrigt forringende for sikkerhed eller sundhed.

Stk. 3 Direktøren for arbejdstilsynet kan bestemme, at stoffer og materialer, hvorom der foreligger oplysninger om en særlig risiko ved deres anvendelse, skal anses for farlige for eller forringende for sikkerhed eller sundhed. Afgørelsen skal offentliggøres.

Kapitel 2

Almindelige bestemmelser

§ 3.

Arbejde med stoffer og materialer skal i alle led udføres sikkerheds- og sundhedsmæssigt fuldt forsvarligt ud fra både en enkeltvis og en samlet vurdering af de forhold i arbejdsmiljøet, som på kort eller langt sigt kan have indvirkning på den fysiske eller psykiske sundhed.

Stk. 2 Forpligtelserne ifølge denne bekendtgørelse påhviler fremstillere, importører, leverandører, projekterende, rådgivende, arbejdsgivere, arbejdsledere og øvrige ansatte samt brugere m.fl. efter arbejdsmiljølovens almindelige regler.

Kapitel 3

Emballering og mærkning

§ 4.

Stoffer og materialer, der kan være farlige for eller i øvrigt forringe sikkerhed eller sundhed, skal, for så vidt der ikke er foreskrevet andet, være emballeret således, at emballagen med hensyn til modstandsdygtighed og uigennemtrængelighed opfylder følgende krav:

- 1) emballagen skal være udformet og tillukket således, at indholdet ikke utilsigtet kan trænge ud,
- 2) emballagens og lukningens materiale må ikke kunne angribes af indholdet eller kunne indgå farlige forbindelser med dette,
- 3) emballagen og lukningen skal i alle dele være så solid og stærk, at den ikke utilsigtet kan løsne sig og den skal med sikkerhed kunne tåle den behandling, som den erfaringsmæssigt udsættes for,
- 4) emballage med lukkeordning, der gør det muligt at lukke emballagen igen, skal være konstrueret således, at emballagen kan lukkes gentagne gange, uden at indholdet utilsigtet kan trænge ud,
- 5) emballagen skal være udformet, så hel eller delvis tømning kan ske på forsvarlig måde.

§ 5.

Emballage skal mærkes i overensstemmelse med de af miljøministeriet fastsatte regler om mærkning, samt med et eventuelt tildelt produktregistreringsnummer (PR-nr.), jfr. § 12 og efter regler, der måtte blive fastsat i henhold til § 23, stk. 2, nr. 4.

Kapitel 4
Fremstillere og importører m.fl.

Anmeldelse

§ 6.

Den som påbegynder erhvervsmæssig fremstilling eller import af et stof eller materiale, der kan være farligt for eller i øvrigt forringe sikkerhed eller sundhed, og som den pågældende ikke har fremstillet eller importeret tidligere, skal forinden indgive anmeldelse til direktoratet for arbejdstilsynet med de i bekendtgørelsens bilag angivne oplysninger.

Stk. 2. Stoffer og materialer, der fremstilles eller importeres til forsknings- eller analyseformål, omfattes ikke af bestemmelsen i stk. 1.

§ 7.

Pligten til at anmelde påhviler desuden fremstillere og importører af stoffer og materialer, der kan være farlige for eller i øvrigt forringe sikkerhed eller sundhed, hvis stoffet eller materialet får et nyt handelsnavn.

§ 8.

En fremstillere eller importør, der har anmeldt efter § 6, stk. 1 eller § 7, skal underrette registret for stoffer og materialer om enhver ændring af de anmeldte oplysninger. Det skal herunder oplyses, om stoffet eller materialet anvendes eller forudsættes anvendt til andre formål, om der foreligger ny toksikologisk viden, eller ændringer i sammensætningen af et materiale.

§ 9.

En fremstillere eller importør, der har anmeldt efter § 6, stk. 1 eller § 7, skal efter anmodning fra direktoratet for arbejdstilsynet foretage eller lade foretage undersøgelser med henblik på yderligere oplysninger.

§ 10.

Anmeldelse skal ske på særlige skemaer, der udleveres af arbejdstilsynet.

Stk. 2. Anmeldelser indsendes til registret for stoffer og materialer, eller til et andet sted som direktøren for arbejdstilsynet bestemmer.

§ 11.

En anmelder af et stof eller materiale kan henvise til en tidligere anmelders oplysninger om det samme stof eller materiale, hvis det dokumenteres, at denne er indforstået hermed.

Stk. 2. En anmelder af et stof, som anmelderen tidligere har anmeldt til miljøstyrelsen, kan opfylde sin pligt efter § 6, stk. 1 ved at henvise til den tidligere anmeldelse.

§ 12.

Produktregistreringsnummeret (PR-nr.) skal være påført stoffets eller materialets emballage senest et år efter tildelingen.

Almindelig oplysnings- og undersøgelsespligt

§ 13.

Når arbejdstilsynet forlanger det, eller når forholdene i øvrigt giver anledning dertil, skal fremstilleren eller importøren af et stof eller materiale lade foretage undersøgelser, eventuelt ved særligt sagkyndige, samt give alle oplysninger, som er nødvendige for at konstatere, om stoffet eller materialet har virkninger, som kan indebære en fare for sikkerhed eller sundhed.

§ 14.

Undersøgelse af stoffernes og materialernes fysisk-kemiske egenskaber samt deres giftig-

hed skal foretages efter metoder, der kan anerkendes af direktoratet for arbejdstilsynet.
Stk. 2. Direktøren for arbejdstilsynet kan påbyde, at analyser og undersøgelser af stoffer og materialer skal udføres efter bestemte metoder, på statslige eller på autoriserede laboratorier.

Tekniske datablade

§ 15.

Tekniske datablade og lignende om stoffer og materialer, der kan være farlige for eller i øvrigt forringe sikkerhed eller sundhed, skal indeholde alle væsentlige oplysninger om stoffets eller materialets virkning på sikkerhed og sundhed i arbejdsmiljøet.

Brugsanvisninger fra leverandører

§ 16.

Den, der overdrager eller overlader et stof eller et materiale, der kan være farligt for eller i øvrigt forringe sikkerhed eller sundhed, skal sørge for, at det er forsynet med en letforståelig brugsanvisning, når det leveres.

Stk. 2. En brugsanvisning skal indeholde oplysninger om:

- 1) handelsnavn samt et eventuelt produktregistreringsnummer (PR-nr.), tildelt af arbejdstilsynet,
- 2) anvendelsesområder,
- 3) anvendelsesbegrænsninger,
- 4) krav om særlig uddannelse,
- 5) sundhedsfarlige egenskaber, herunder evt. symptomer ved indtagelse eller optagelse i organismen,
- 6) forholdsregler ved omgang med stoffet eller materialet, herunder om særligt arbejdstøj og personlige værnemidler,
- 7) førstehjælp,
- 8) egenskaber ved opvarmning og brand,
- 9) forholdsregler ved brand,
- 10) forholdsregler ved spild og bortskaffelse,
- 11) sikkerhedsforskrifter ved oplagring,
- 12) mærkning, jfr. § 5.

Stk. 3. En brugsanvisning skal være affattet på dansk, medmindre andet følger af særregler, eller direktøren for arbejdstilsynet tillader eller stiller krav om et andet sprog.

Kapitel 5 *Arbejdsgiveren m.fl.*

Almindelige regler

§ 17.

Arbejde med stoffer og materialer skal planlægges, tilrettelægges og udføres, således at det sikkerheds- og sundhedsmæssigt er fuldt forsvarligt.

Stk. 2. Arbejdsgiveren skal inden et stof eller materiale tages i brug sørge for at

- 1) undersøge, om der foreligger et forbud imod det påtænkte stofs eller materiales anvendelse til formålet, og hvis det ikke er tilfældet,
- 2) undersøge, om der kan anvendes et ufarligt, mindre farligt eller mindre generende stof eller materiale, jfr. § 19,
- 3) undersøge, om arbejdet med stoffet eller materialet kan udføres sikkerheds- og sundhedsmæssigt fuldt forsvarligt,
- 4) undersøge, om der foreligger en begrænsning i personkredsen, der må omgås det påtænkte stof eller materiale og
- 5) udarbejde brugsanvisning, jfr. § 20.

§ 18.

Arbejdsgiveren skal sørge for, at der foreligger tilstrækkelige oplysninger om stoffer og materialer, der kan være farlige for eller i øvrigt forringe sikkerhed eller sundhed, hvor disse håndteres med henblik på eksport eller som transitgods, således at håndteringen kan foregå på en sikkerheds- og sundhedsmæssig fuldt forsvarlig måde.

Erstatningsstoffer og -materialer (substitution)

§ 19.

Et stof eller materiale, der kan være farligt for eller i øvrigt forringe sikkerhed eller sundhed må ikke anvendes, hvis det kan erstattes af et ufarligt, mindre farligt eller mindre generende stof eller materiale.

Stk. 2. Når brugen af et erstatningsstof eller -materiale vil medføre ikke uvæsentlige forskelle i tekniske egenskaber eller udgifter, skal der foretages en samlet afvejning af de tekniske og økonomiske konsekvenser over for de sikkerheds- og sundhedsmæssige hensyn.

Stk. 3. Virksomhedens sikkerhedsorganisation skal inddrages i vurderingen af, om erstatning kan foretages.

Stk. 4. Hvis erstatning ikke kan foretages efter stk. 1 eller undlades, fordi en samlet afvejning efter stk. 2 viser, at brugen af et erstatningsstof eller -materiale vil medføre urimelige merudgifter for arbejdsgiveren, skal dette på forlangende dokumenteres over for arbejdstilsynet.

Brugsanvisninger

§ 20.

Hvor der beskæftiges ansatte ved arbejde med stoffer og materialer, der kan være farlige for eller i øvrigt forringe sikkerhed eller sundhed, skal der for hvert enkelt stof eller materiale udarbejdes en brugsanvisning med følgende oplysninger, såfremt dette er teknisk og fagligt muligt:

- 1) handelsnavn samt et eventuelt produktregistreringsnummer (PR-nr.) tildelt af arbejdstilsynet,
- 2) anvendelsesområder på virksomheden,
- 3) anvendelsesbegrænsninger på virksomheden,
- 4) krav om særlig uddannelse,
- 5) sundhedsfarlige egenskaber, herunder evt. symptomer ved indtagelse eller optagelse i organismen,
- 6) forholdsregler ved omgang med stoffet eller materialet, herunder om særligt arbejdstøj og personlige værnemidler samt eventuelt forbud mod enegang,
- 7) førstehjælp,
- 8) egenskaber ved opvarmning og brand,
- 9) forholdsregler ved brand,
- 10) forholdsregler ved spild og bortskaffelse på virksomheden,
- 11) sikkerhedsforskrifter ved oplagring på virksomheden,
- 12) mærkning, jfr. § 5.

Stk. 2. Brugsanvisninger skal opbevares tilgængeligt for de ansatte.

Stk. 3. De ansatte, der er beskæftiget med stoffet eller materialet, skal vejledes i brugen heraf og have brugsanvisningen udleveret med effektiv instruktion.

Personlige værnemidler

§ 21.

Hvis arbejdet med stoffer og materialer ikke kan planlægges og tilrettelægges således, at det på anden måde kan udføres sikkerheds- og sundhedsmæssigt fuldt forsvarligt, skal der anvendes personlige værnemidler eller særligt arbejdstøj, der effektivt værner mod faren. Der henvises i øvrigt til arbejdsministeriets bekendtgørelse om arbejdstøj og personlige værnemidler.

Kapitel 6
Grænseværdier

§ 22.

Direktøren for arbejdstilsynet fastsætter og bekendtgør grænseværdier for stoffer og materialer samt regler for udførelse af arbejds hygiejniske luftforureningsmålinger.

Kapitel 7
Detailregler og dispensationer

§ 23.

Direktøren for arbejdstilsynet bemyndiges til, under medvirken af arbejdsmiljørådet, jfr. arbejdsmiljølovens § 66, stk. 1, nr. 3, at fastsætte detailregler for stoffer og materialer i overensstemmelse med foranstående bestemmelser.

Stk. 2. I reglerne kan der desuden fastsættes bestemmelser om

- 1) anmeldelse til arbejdstilsynet af
 - a) andre end de i § 6 og § 7 nævnte stoffer og materialer, som en fremstiller eller importør ikke tidligere har fremstillet eller importeret,
 - b) stoffer og materialer, som en fremstiller eller importør allerede fremstiller eller importerer,
- 2) anmeldelse fra arbejdsgiveren til arbejdstilsynet om anvendelse af stoffer og materialer på virksomheden,
- 3) at arbejde med visse stoffer og materialer kun må udføres af personer, der har gennemgået en nærmere angivet uddannelse, aflagt en prøve eller opnået en bestemt alder,
- 4) at der i særlige tilfælde skal foretages yderligere mærkning, når stoffer og materialer anvendes ved arbejde,
- 5) inddeling af stoffer og materialer i særlige risikogrupper,
- 6) at der skal føres registre over ansatte, der er udsat for stoffer og materialer, der er farlige for eller i øvrigt kan forringe sikkerhed eller sundhed,
- 7) at der for visse stoffer og materialer kræves en mere detaljeret brugsanvisning.

Stk. 3. Direktøren for arbejdstilsynet kan fastsætte, at § 2, stk. 2, skal omfatte materialer, der ikke skal klassificeres, men som indeholder stoffer og materialer, der er optaget på arbejdstilsynets liste over grænseværdier for stoffer og materialer.

Stk. 4. Ved fastsættelse af kriterier for klassificering og mærkning af stoffer og materialer inddrages arbejdsmiljørådet i overensstemmelse med arbejdsmiljølovens § 66, stk. 1.

Stk. 5. Der kan i reglerne anvendes henvisning til normer og standarder, når disse angives entydigt, herunder med datering.

Stk. 6. Direktøren for arbejdstilsynet kan i reglerne bemyndige tilsynskredsene til i nærmere angivet omfang at tillade fravigelser fra detailreglerne.

§ 24.

Direktøren for arbejdstilsynet udsender anvisninger, hvori der gives nærmere retningslinier for, hvorledes bestemmelserne i bekendtgørelsen og detailregler kan opfyldes.

§ 25.

Regler efter foranstående bestemmelser om stoffer og materialer, der kan berøre anden lovgivning, fastsættes efter forhandling med de respektive myndigheder.

§ 26.

Direktøren for arbejdstilsynet kan, hvor særlige forhold foreligger, tillade afvigelse i enkelttilfælde fra bestemmelserne i denne bekendtgørelse, samt for særlige grupper af stoffer og materialer, når det skønnes rimeligt og fuldt forsvarligt.

Kapitel 8
Klageadgang

§ 27.

Tilsynskredsenes afgørelser kan indbringes for direktøren for arbejdstilsynet inden 4 uger efter, at afgørelsen er meddelt den pågældende.

Stk. 2. Direktørens afgørelse kan indbringes for arbejdsministeren inden 4 uger efter, afgørelsen er meddelt den pågældende.

Stk. 3. Rettidig klage har opsættende virkning, indtil klagemyndighedens afgørelse foreligger, eller klagemyndigheden bestemmer andet. Klage over afgørelser efter lov om arbejdsmiljø § 77, stk. 2, har ikke opsættende virkning.

Stk. 4. Når særlige grunde taler derfor, kan klagemyndigheden behandle en klage og tillægge denne opsættende virkning, selv om klagen først fremkommer efter udløbet af den frist, der er nævnt i stk. 1 og 2.

Kapitel 9
Straf

§ 28.

Med bøde eller hæfte straffes den, der:

- 1) overtræder § 4, § 6, stk. 1, §§ 7-9, §§ 12-13, §§ 15-17, stk. 1, § 18, § 19, stk. 1, og § 20,
- 2) ikke efterkommer påbud eller forbud, der er meddelt i henhold til bekendtgørelsen,
- 3) tilsidesætter vilkår for tilladelser i henhold til bekendtgørelsen.

Stk. 2. For overtrædelse af § 17, stk. 1, og § 18, kan der pålægges en arbejdsgiver bødeansvar, selv om overtrædelsen ikke kan tilregnes ham som forsættelig eller uagtsom. For bødeansvaret fastsættes ingen forvandlingsstraf.

Stk. 3. For overtrædelser, der begås af aktieselskaber, andelselskaber eller lign., kan der pålægges selskabet som sådant bødeansvar.

Stk. 4. I detailregler efter bekendtgørelsen kan der fastsættes straf for overtrædelse af bestemmelserne i disse efter § 84 i arbejdsmiljøloven.

Kapitel 10
Ikræfttrædelses- og overgangsbestemmelser

§ 29.

Bekendtgørelsen træder i kraft den 1. januar 1983, dog træder bestemmelserne i §§ 6-12 først i kraft den 1. april 1983, § 16 træder i kraft den 1. juni 1983 og § 20 den 1. november 1983.

Stk. 2. Den 1. januar 1983 ophæves følgende bestemmelser, optaget i bekendtgørelse nr. 321 af 21. juni 1977, om regler efter den tidligere arbejderbeskyttelseslovgivning, der med mindre ændringer forbliver i kraft efter arbejdsmiljølovens ikrafttræden:

a) Under § 2, nr. 1:

Lov om almindelig arbejderbeskyttelse, jfr. lovbekendtgørelse nr. 297 af 4. juli 1968, som ændret senest ved lov nr. 330 af 19. juni 1974, § 13, nr. 19.

b) Under § 2, nr. 3:

Lov om arbejderbeskyttelse inden for handels- og kontorvirksomhed, jfr. lovbekendtgørelse nr. 298 af 4. juli 1968, som ændret senest ved lov nr. 153 af 31. marts 1973, § 7, stk. 1, nr. 18.

c) Under § 3, A. Regulativer:

- 11) Socialministeriets regulativ af 19. marts 1963 om arbejderbeskyttelse inden for tekstilfabrikker og kludesorteringsvirksomheder § 15, stk. 1, 3. punktum.
- 12) Arbejdsministeriets regulativ af 19. januar 1964 om arbejderbeskyttelse inden for træindustrielle virksomheder og korkvarefabrikker § 15, stk. 1, 3. punktum.

Lovsamling

Arbejds miljølov, 29 → 30

- 14) Arbejdsministeriets regulativ af 28. maj 1965 om arbejderbeskyttelse inden for jern- og metalindustrielle virksomheder § 15, stk. 1, 3. punktum.
- 16) Arbejdsministeriets regulativ af 27. december 1965 om arbejderbeskyttelse inden for tovværksfabrikker og rebslagerier § 15, stk. 1, 3. punktum.
- 17) Arbejdsministeriets regulativ af 11. februar 1966 om arbejderbeskyttelse inden for bogbinderier, papirvare- og papvarefabrikker § 15, stk. 1, 3. punktum.
- 18) Arbejdsministeriets regulativ af 18. marts 1966 om arbejderbeskyttelse inden for porcelæn- og fajancefabrikker § 15, stk. 1, 3. punktum.

*Arbejdsministeriet, den 2. september 1982
Svend Auken / Ulrich Burg*

30. Arbejdsministeriets bekendtgørelse nr. 323 af 7. juli 1983.

Bekendtgørelse om arbejdets udførelse.

I henhold til § 12, § 17, stk. 3, § 39, stk. 1, § 40, § 41, stk. 1, § 57, § 63, § 73 og § 84 i lov nr. 681 af 23. december 1975 om arbejdsmiljø fastsættes:

Kapitel 1 Område

§ 1.

Bekendtgørelsen gælder for ethvert arbejde, der udføres for en arbejdsgiver.

Stk. 2. Bekendtgørelsen gælder endvidere:

- 1) for arbejde, der ikke udføres for en arbejdsgiver, bortset fra §§ 7-10 og §§ 18-24 i denne bekendtgørelse,
- 2) for arbejde, der udføres i arbejdsgiverens private husholdning, bortset fra § 7, stk. 1, §§ 8-10 og §§ 18-24,
- 3) for arbejde, der udelukkende udføres af de medlemmer i arbejdsgiverens familie, som hører til hans husstand, bortset fra § 7, stk. 1, §§ 8-10 og §§ 18-24.

§ 2.

Forpligtelserne i følge denne bekendtgørelse påhviler arbejdsgivere, arbejdsledere og øvrige ansatte, leverandører, projekterende, reparatører m.fl. efter arbejdsmiljølovens almindelige regler.

§ 3.

Foruden denne bekendtgørelses bestemmelser gælder tillige sådanne regler, som i medfør af anden lovgivning måtte være fastsat om arbejdets udførelse.

Kapitel 2 Planlægning og tilrettelæggelse af arbejdet

§ 4.

Arbejdet skal i alle led planlægges og tilrettelægges således, at det kan udføres sikkerheds- og sundhedsmæssigt fuldt forsvareligt. Det skal iagttages, at der ikke foreskrives eller forudsættes anvendt konstruktioner, planudformninger, detailløsninger og arbejdsmetoder, der kan være farlige for eller i øvrigt forringe sikkerhed eller sundhed ved arbejdets udførelse. Endvidere skal det sikres, at de samlede påvirkninger i arbejdsmiljøet på kort eller lang sigt ikke forringer de ansattes sikkerhed eller sundhed.

Stk. 2. Virksomhedens sikkerhedsorganisation skal deltage i den i stk. 1 nævnte planlægning af arbejdet samt i kontrollen med arbejdsmiljøet.

§ 5.

Ved planlægning af nye eller ændring af eksisterende arbejdspladser, arbejdsprocesser og -metoder, anskaffelse af tekniske hjælpemidler, personlige værnemidler og stoffer og materialer skal det sikres, at arbejdsmiljøet bringes i overensstemmelse med arbejdsmiljølovgivningens almindelige og specielle krav.

§ 6.

De foranstaltninger, som planlægningen har vist er nødvendige, skal iværksættes inden arbejdet påbegyndes.

Kapitel 3 *Arbejdets udførelse*

Almene krav

§ 7.

Arbejdet skal i alle led udføres sikkerheds- og sundhedsmæssigt fuldt forsvarligt ud fra både en enkeltvis og samlet vurdering af de forhold i arbejdsmiljøet, som på kort eller lang sigt kan have indvirkning på den fysiske eller psykiske sundhed.

Stk. 2. Ved arbejde, som virker fysisk eller psykisk skadeligt eller belastende på kort eller lang sigt, kan arbejdstilsynet stille krav om, at særlige arbejdsmiljømæssige foranstaltninger skal gennemføres. Sådanne foranstaltninger kan være: Særlige velfærdsforanstaltninger og andre arbejdsmiljømæssige foranstaltninger, som er nødvendige for at forebygge sygdom, nedslidning, ulykker m.v.

Stk. 3. Hvor arbejdet i særlig grad kan bringe sikkerhed eller sundhed i fare, kan arbejdstilsynet, hvor denne fare ikke kan imødegås på anden måde, stille krav om pauser og begrænset arbejdstid for dette arbejde. Samme krav kan stilles, hvor der anvendes særligt arbejdstøj og personlige værnemidler.

§ 8.

Ved arbejdets udførelse skal der tages hensyn til de ansattes alder, indsigt, arbejdsevne og øvrige forudsætninger.

§ 9.

Ved udførelsen af arbejdet skal det tilstræbes,

- 1) at ensidigt belastende arbejde, som medfører fare for fysisk eller psykisk helbredsforringelse på kort eller lang sigt, undgås eller begrænses,
- 2) at arbejdstempoet er således, at det ikke medfører fare for fysisk eller psykisk helbredsforringelse på kort eller lang sigt,
- 3) at isoleret arbejde, som kan medføre fare for psykisk helbredsforringelse, undgås eller begrænses.

§ 10.

Ved udførelsen af arbejdet skal det sikres,

- 1) at inventar og tekniske hjælpemidler så vidt muligt passer til de personer, der skal benytte disse,
- 2) at egnede og effektive hjælpemidler, såsom løfteanordninger og transportmidler m.v., er tilgængelige i det omfang, det er nødvendigt, for at arbejdet kan udføres sikkerheds- og sundhedsmæssigt fuldt forsvarligt.

Særlige krav

§ 11.

Hvis den ansatte går alene ved en arbejdsproces, og dette kan medføre en særlig fare for

Lovsamling

Arbejds miljølov, 30

den pågældende, skal arbejdet tilrettelægges således, at denne fare imødegås. Kan faren ikke imødegås, må den ansatte ikke arbejde alene.

§ 12.

Hvis den legemlige eller åndelige tilstand hos en ansat ved visse arbejder kan betyde øget fare for den ansatte selv eller dennes omgivelser, må den ansatte ikke beskæftiges ved sådanne arbejder.

§ 13.

Ved udførelsen af arbejdet skal det sikres,

- 1) at der er truffet effektive foranstaltninger til at forebygge risiko for sammenstyrtning, nedstyrtning, sammenskrivning, ulykker hidrørende fra elektrisk strøm, rystelser og lignende,
- 2) at fare for eksplosion, brand, forgiftning og kvælning m.v. er effektivt forebygget,
- 3) at der træffes effektive foranstaltninger for at forhindre udslip, lækage, samt udvikling af støv, røg, damp, lugt, gas m.v., hvor dette kan medføre fare for sikkerhed eller sundhed,
- 4) at der træffes effektive foranstaltninger for at beskytte de ansatte, hvor arbejdsprocessen eller de forhold, hvorunder arbejdet foregår, rummer mulighed for sygdomssmitte,
- 5) at klima- og belysningsforholdene er sikkerheds- og sundhedsmæssigt fuldt forsvarlige, under hensyntagen til det arbejde, der skal udføres. Der skal herunder træffes foranstaltninger til at beskytte de ansatte mod stærk hede eller kulde.

§ 14.

Unødig støjbelastning skal undgås. Støjniveauet under arbejdet skal derfor holdes så lavt, som det er rimeligt under hensyntagen til den tekniske udvikling, og fastsatte grænseværdier skal overholdes.

§ 15.

Unødig påvirkning fra stråling skal undgås. Påvirkningen fra stråling under arbejdet skal derfor holdes så lavt, som det er rimeligt under hensyntagen til den tekniske udvikling, og fastsatte strålingsnormer skal overholdes.

§ 16.

Unødig påvirkning fra stoffer og materialer skal undgås. Påvirkningen fra stoffer og materialer under arbejdet skal derfor nedbringes så meget, som det er rimeligt under hensyntagen til den tekniske udvikling, og fastsatte grænseværdier skal overholdes.

§ 17.

Unødige fysiske belastninger samt u hensigtsmæssige arbejdsstillinger eller bevægelser skal undgås. Belastningen under arbejdet skal derfor være så lille, som det er rimeligt under hensyntagen til den tekniske udvikling, og fastsatte grænser skal overholdes.

Kapitel 4

Kontrol med arbejdsmiljøet

§ 18.

For at sikre, at arbejdsmiljøet til stadighed er sikkerheds- og sundhedsmæssigt fuldt forsvarligt, skal arbejdsgiveren sørge for,

- 1) at virksomhedens arbejdsmiljø vurderes med hensyn til sikkerheds- og sundhedsforhold, og nødvendige foranstaltninger iværksættes, samt
- 2) at arbejdsmiljøet undersøges, når der kan være risiko for ulykker eller sundhedsfremmende påvirkninger på kort eller lang sigt. Sagkyndig bistand indhentes, når dette er nødvendigt for at konstatere, om arbejdsforholdene er sikkerheds- og sundhedsmæssigt forsvarlige.

§ 19.

Der skal udarbejdes

- 1) arbejdsforskrifter for rengøring, reparation og vedligeholdelse i det omfang, det er nødvendigt, for at arbejdet kan udføres sikkerheds- og sundhedsmæssigt fuldt forsvarligt,
- 2) beredskabs- og øvelsesplaner, hvis der kan foreligge særlig risiko for udslip af sundhedsfarlige stoffer, eller hvis der kan foreligge særlig fare for brand, eksplosion, ulykker eller lignende.

Stk. 2. Der skal føres effektivt tilsyn med, at de forskrifter og planer, der er nævnt i stk. 1, nr. 1 og 2, overholdes. Tilsyn skal føres af personer med fornøden indsigt inden for det pågældende arbejdsområde.

§ 20.

Der skal føres effektiv kontrol med, at de sundhedsskadelige påvirkninger, der er nævnt i §§ 13-16, imødegås. Hvor der kan opstå sundhedsfare på grund af gasser, dampe og støv hidrørende fra stoffer og materialer eller på grund af støj og stråling, skal arbejdsgiveren sørge for, at det jævnligt eller, hvor det er nødvendigt, til stadighed kontrolleres, at forholdene er i orden, herunder foretage de nødvendige målinger for at gennemføre kontrollen. Måleresultater skal opbevares og på forlangende fremvises for arbejdstilsynet.

Kapitel 5 *Anmeldelse og godkendelse m.v. af planer*

§ 21.

Nye og bestående virksomheder, der er opført på bilag 1 til denne bekendtgørelse, skal foretage anmeldelse til arbejdstilsynet til godkendelse som nævnt i stk. 3.

Stk. 2. Anmeldelsespligten påhviler arbejdsgiveren.

Stk. 3. Anmeldelsespligten omfatter

- 1) planer over nye arbejds gange, arbejdsprocesser og -metoder (arbejdsprocesser m.v.) samt
- 2) væsentlige ændringer i arbejdsprocesser m.v., der berører produktionsanlæg, laboratorier, lagre og lignende, og som kan indebære fare for sikkerhed eller sundhed.

§ 22.

Arbejdsgiveren skal indgive anmeldelse til arbejdstilsynet i det amt, hvor arbejdsprocessen m.v. agtes påbegyndt. Anmeldelsen skal være skriftlig og indeholde oplysninger som angivet i bilag 2 til denne bekendtgørelse i det omfang, det skønnes nødvendigt for arbejdstilsynets bedømmelse af arbejdsprocessen m.v.

Stk. 2. I det omfang, det må anses nødvendigt for bedømmelse af arbejdsprocessen m.v., eller når forholdene i øvrigt giver anledning dertil, kan arbejdstilsynet indhente yderligere oplysninger. Arbejdstilsynet kan kræve oplysningerne vurderet af særligt sagkyndige, jfr. arbejdsmiljølovens § 21.

§ 23.

Sikkerhedsorganisationen skal inddrages i udarbejdelsen af planer efter dette kapitel.

Stk. 2. Det skal fremgå af anmeldelsen, at sikkerhedsorganisationen har været inddraget i planlægningen, ligesom sikkerhedsorganisationen skal orienteres om indholdet af arbejdstilsynets afgørelse.

§ 24.

En godkendelse kan betinges af opfyldelsen af nærmere fastsatte vilkår, ligesom en godkendelse kan gøres tidsbegrænset.

Stk. 2. En godkendelse kan tilbagekaldes, såfremt fastsatte vilkår ikke overholdes, eller nye oplysninger, der har væsentlig betydning for sikkerhed eller sundhed, gør det nødvendigt.

Kapitel 6
Detailregler og dispensationer

§ 25.

Direktøren for arbejdstilsynet bemyndiges til at fastsætte detailregler for arbejdets udførelse i overensstemmelse med foranstående bestemmelser.

Stk. 2. I reglerne kan der desuden fastsættes bestemmelser om:

1. Særlige velfærdsforanstaltninger samt sådanne andre arbejdsmiljømæssige foranstaltninger, som er nødvendige for at forebygge sygdom, nedslidning, ulykker m.v. for arbejde, som må anses for at virke fysisk eller psykisk belastende på kort eller lang sigt.
2. Opslag eller egnet markering.
3. Grænseværdier, herunder støjgrænser, vægtgrænser, temperaturer, stråling m.v. samt kontrol med deres overholdelse.
4. At virksomheder med igangværende industrielle aktiviteter, der er opført på bilag 1 til denne bekendtgørelse, skal indsende oplysninger til arbejdstilsynet.
5. At arbejder, der kan medføre betydelig fare for ulykker eller sygdomme, kun må udføres af personer, der har gennemgået en nærmere angivet uddannelse, aflagt en prøve eller opnået en bestemt alder.
6. Beskæftigelse af personer med legemlige eller åndelige mangler eller lidelser, der kan indebære øget fare for ulykker eller sygdomme ved visse arbejder.
7. Begrænsninger i adgangen til at lade ansatte arbejde alene.

Stk. 3. Der kan i reglerne anvendes henvisninger til anerkendte normer og standarder, når disse angives entydigt, herunder med datering.

Stk. 4. Direktøren for arbejdstilsynet kan i reglerne bemyndige tilsynskredsene til i nærmere angivet omfang at tillade afvigelser fra detailreglerne.

§ 26.

Direktøren for arbejdstilsynet udsender anvisninger og vejledninger, hvori der gives nærmere retningslinier for, hvorledes bestemmelserne i bekendtgørelsen og detailregler kan opfyldes.

§ 27.

Hvor der for udførelsen af et arbejde tillige gælder anden lovgivning, kan der ikke fastsættes regler efter foranstående bestemmelser uden forudgående forhandling med de respektive myndigheder.

§ 28.

Direktøren for arbejdstilsynet kan, hvor særlige forhold foreligger, tillade afvigelser fra bestemmelserne i denne bekendtgørelse, når det skønnes rimeligt og fuldt forsvarligt.

Kapitel 7
Klageadgang

§ 29.

Tilsynskredsenes afgørelse kan indbringes for direktøren for arbejdstilsynet inden 4 uger efter, at afgørelsen er meddelt den pågældende.

Stk. 2. Direktørens afgørelse kan indbringes for arbejdsministeren inden 4 uger efter, at afgørelsen er meddelt den pågældende.

Stk. 3. Rettidig klage har opsættende virkning, indtil klagemyndighedens afgørelse foreligger, eller klagemyndigheden bestemmer andet. Klage over afgørelser efter lov om arbejdsmiljø § 77, stk. 2, har ikke opsættende virkning.

Stk. 4. Når særlige grunde taler derfor, kan klagemyndigheden behandle en klage og tillægge denne opsættende virkning, selv om klagen først fremkommer efter udløbet af den frist, der er nævnt i stk. 1 og 2.

Kapitel 8
Straf

§ 30.

Med bøde eller hæfte straffes den, der

- 1) overtræder § 4, stk. 1, §§ 5-7, stk. 1, § 8, §§ 10-20,
- 2) ikke indsender anmeldelse efter § 21 eller tilsidesætter vilkår, knyttet til en godkendelse efter § 24,
- 3) ikke efterkommer påbud eller forbud, der er meddelt i henhold til bekendtgørelsens bestemmelser.

Stk. 2. For overtrædelse af § 4, stk. 1, §§ 5-7, stk. 1, § 10, § 11, §§ 13-20, kan der pålægges en arbejdsgiver bødeansvar, selv om overtrædelsen ikke kan tilregnes ham som forsættelig eller uagtsom. For bødeansvaret fastsættes ingen forvandlingsstraf.

Stk. 3. For overtrædelser, der begås af aktieselskaber, andelsselskaber eller lignende, kan der pålægges selskabet som sådant bødeansvar.

§ 31.

I detailregler efter bekendtgørelsen kan der fastsættes straf for overtrædelse af bestemmelser i disse efter § 84 i arbejdsmiljøloven.

Kapitel 9
Ikrafttræden m.v.

§ 32.

Bekendtgørelsen træder i kraft den 1. september 1983.

Stk. 2. Samtidig ophæves følgende bestemmelser, optaget i bekendtgørelse nr. 321 af 21. juni 1977 om regler efter den tidligere arbejderbeskyttelseslovgivning, der med mindre ændringer forbliver i kraft efter arbejdsmiljølovens ikrafttræden:

Under § 2, nr. 1:

Lov om almindelig arbejderbeskyttelse, jfr. lovbekendtgørelse nr. 297 af 4. juli 1968, som senest ændret ved lov nr. 330 af 19. juni 1974, § 13, nr. 20, § 16, stk. 4 og stk. 6, § 26, stk. 1 og § 27.

Under § 2, nr. 3:

Lov om arbejderbeskyttelse inden for handels- og kontorvirksomhed, jfr. lovbekendtgørelse nr. 298 af 4. juli 1968, som senest ændret ved lov nr. 153 af 31. marts 1973, § 7, nr. 19, § 8, stk. 4 og stk. 6 og § 11, stk. 1, så vidt angår dennes henvisning til foranstående bestemmelser i lov om almindelig arbejderbeskyttelse.

Under § 2, nr. 4:

Lov om arbejderbeskyttelse inden for landbrug, skovbrug og gartneri, jfr. lovbekendtgørelse nr. 299 af 4. juli 1968, som senest ændret ved lov nr. 153 af 31. marts 1973, § 8, stk. 4 og stk. 6 og § 19.

Arbejdsministeriet, den 7. juli 1983
Grethe Fenger Møller / Ulrich Burg

Bilag 1

Virksomheder, der skal foretage anmeldelse efter bekendtgørelsens kapitel 5

Danmarks Statistiks erhvervsgrupperingskode af 1. april 1977

1. 31151 Oliemøller.
2. 31153 Fiskemølsfabrikker,
herunder fiskepasta og -ensilage.
3. 31154 Destruktionsanstalter og kødfoderfabrikker.

Lovsamling

Arbejds miljølov, 30 → 31

4. 31310 Sprit- og likørfabrikker,
herunder fremstilling af whisky, gin m.m. samt sprit til teknisk brug.
5. 34110 Papir- og papfabrikker,
herunder fremstilling af halmcellulose.
6. 35111 Fremstilling af ilt og andre industrigasser,
herunder andre komprimerede luftarter samt flydende og fast kulsyre.
7. 35119 Anden fremstilling af kemiske grundstoffer og primære kemiske forbindelser,
herunder emulgatorer, enzymer, osteløbe, garveekstrakt, soda og farvestoffer.
Endvidere sulfonamider, ikke doserede og ikke i detailpakninger samt pesticider i form af isolerede kemiske forbindelser.
8. 35121 Fremstilling af kunstgødning,
herunder fremstilling af superfosfat.
9. 35122 Fremstilling af færdigblandede bekæmpelsesmidler,
herunder træimpregneringsmidler uden bindemiddel.
10. 35131 Fremstilling af basisplast, herunder kunstharpiks.
11. 35210 Farve- og lakfabrikker,
herunder fernis og fortynder.
12. 35220 Medicinalvarefabrikker,
herunder hormoner, vitaminer og antibiotica uanset indpakning, endvidere andre lægemidler.
13. 35291 Sprængstoffabrikker.
14. 35300 Mineralolieraffinaderier.
15. 35401 Asfaltfabrikker.
16. 35402 Tagpapfabrikker.
17. 35409 Anden fremstilling af olie- og kulprodukter,
herunder blanding og krakning af mineralolier samt behandling af kemikalieaf-fald.
18. 41020 Gasværker.

31. Bilag til arbejdsministeriets bekendtgørelse nr. 392 af 8. august 1983.

Bekendtgørelse om regler efter den tidligere arbejderbeskyttelses-lovgivning, der med mindre ændringer forbliver i kraft efter arbejds-miljølovens ikrafttræden.

De opretholdte lovbestemmelser er citeret ordret efter lovteksten. Ikke-opretholdte bestem-melser, hvortil der henvises, er i det omfang, det er nødvendigt for forståelsen af teksten, gengivet i parentes.

1. Lov om almindelig arbejderbeskyttelse, jfr. lovbekendtgørelse nr. 297 af 4. juli 1968, som ændret ved lov nr. 216 af 19. maj 1971, lov nr. 153 af 31. marts 1973 og lov nr. 330 af 19. juni 1974:

§ 6, stk. 3:

Kommer en arbejder til skade under arbejdet, skal han snarest muligt anmelde det til sin foresatte eller på det dertil anordnede sted, og han må ikke genoptage arbejdet, forinden der er foretaget det fornødne over for beskadigelsen.

§ 6, stk. 4:

For så vidt der er indrettet særlige, af arbejdstilsynet godkendte spiserum, er det forbudt arbejderne at indtage måltider i arbejdsrum, jfr. § 13, nr. 12, medmindre arbejdets art kræver arbejderens tilstedeværelse i arbejdsrummet.

§ 9, stk. 1 og 2:

Til forebyggelse og bekæmpelse af erhvervs sygdomme kan direktøren for arbejdstilsynet bestemme, at der som betingelse for en arbejders beskæftigelse i en virksomhed skal ske regelmæssig lægeundersøgelse af ham, om fornødent også lægeundersøgelse, forinden han tiltræder arbejdet. Tilsvarende bestemmelse kan træffes for virksomheder, hvis arbejde i øvrigt er forbundet med stor sundhedsfare. Arbejdsgiveren er forpligtet til at afholde udgifterne ved lægeundersøgelse, dog bortset fra den lægeundersøgelse af arbejdere over 21 år, der eventuelt skal finde sted, forinden arbejderne tiltræder arbejdet. Arbejdsgiveren er forpligtet til at opbevare lægeattesterne for arbejderne under 21 år og at holde attesterne tilgængelige for arbejdstilsynet.

Stk. 2. I tilfælde, hvor direktøren for arbejdstilsynet skønner, at forholdene i en virksomhed, et fag eller fagligt område rummer en væsentlig sundhedsfare for arbejderne, kan han – for fag eller faglige områders vedkommende efter forhandling med arbejdsrådet – til konstatering heraf lade iværksætte lægeundersøgelse af vedkommende arbejdere og arbejdshygieniske undersøgelser af forholdene, herunder undersøgelser af den luft, som arbejderne indånder, og af de stoffer, som de er udsat for at blive påvirket af.

§ 12, stk. 2, 1. pkt:

Direktøren for arbejdstilsynet kan i enkelttilfælde, hvor særlige forhold foreligger, tillade lempelser i bestemmelserne i dette afsnit.

§ 13:

For virksomhed der foregår på fast arbejdssted, gælder følgende bestemmelser:

1) *Lofthøjde.* Arbejdsrum skal have en lofthøjde af mindst 2,5 m. I arbejdslokaler, der indrettes efter lovens ikrafttræden, og i hvilke der foregår en stærk udvikling af hede, fugtighed, støv, os, røg, stank o.lign. eller fremkommer giftige eller eksplosive luftarter, eller hvor der under loftet findes drivværk i væsentligt omfang, skal lofthøjden være mindst 3 m. Arbejdsministeren kan bestemme, at det samme skal gælde i virksomheder, hvor særlige sundhedsmæssige hensyn gør sig gældende.

2) *Luftrum.* Arbejdsrum skal indeholde et luftrum af 12 m³ for hver i rummet beskæftiget arbejder. Hvor der er truffet effektive foranstaltninger med hensyn til luftfornyelse, kan det krævede luftrum nedsættes, dog ikke til under 8 m³. Hvor andre end de beskæftigede opholder sig i lokalerne, f.eks. i lokaler med betydelig tilgang af kunder, kan der af arbejdstilsynet påbydes en forholdsmæssig forhøjelse. Ved beregning af luftrummet kommer højder over 4 m ikke i betragtning.

3) *Gulve.* Arbejdsrummets gulv skal være af en efter arbejdets art passende beskaffenhed, og det skal yde fornøden tæthed og varmeisolation. Det må ikke ligge lavere end 1 m under jordsmonnet, medmindre der er truffet sådanne foranstaltninger, at en lavere beliggenhed efter tilsynets skøn må anses for ikke at forringe arbejdslokalet. Der skal træffes foranstaltninger til modvirkning af, at fugtighed fra grunden trænger ind gennem gulv og væg. Gulv og væg skal slutte tæt til hinanden.

4) *Tag, vægge og lofter* i arbejdsrum skal yde fornøden tæthed og varmeisolation. Vægges og lofters bestrygning skal vedligeholdes på tilbørlig måde, og hvidtning skal fornyes med passende mellemrum, i almindelighed en gang om året. Tapet på vægge og lofter i arbejdsrum kan forbydes af tilsynet, hvor anvendelsen må anses for uheldig af sundheds- eller renlighedshensyn.

5) *Belysning.* Belysningsforholdene skal være således ordnet, at arbejdet kan udføres, uden at arbejderens syn påvirkes uheldigt deraf. Hvor det ikke vil betyde en afgørende ulempe for virksomhedens drift, skal der i lokaler, hvor arbejde regelmæssigt foregår, være adgang for tilstrækkeligt dagslys. Kunstig belysning skal være af passende art og styrke og skal være således indrettet, at den ikke blænder arbejderne eller fremkalder uheldige skyggevirksomheder.

6) *Rengøring.* Arbejdsstedet skal tilbørligt renholdes. Rengøring skal, så vidt gørligt, udføres uden for arbejdstiden og på en sådan måde, at der ikke udvikles støv. Hvor rengøring af tekniske grunde må foretages i arbejdstiden, skal der træffes foranstaltninger til at undgå forurening af luften med støv eller skadelige stoffer.

- 7) *Temperatur.* Arbejdsrum skal i arbejdstiden have en under hensyn til arbejderne og arbejdets art passende varmegrad. I den kolde årstid skal spiserum være opvarmet.
- 8) *Drikkevand.* Arbejderne skal have let adgang til rigeligt, sundt og frisk drikkevand. Forsyningen hermed skal ske på forsvarlig og hygiejnisk måde.
- 9) *Vaskeindretninger og bade.* I eller i passende nærhed af omkædningsrum eller, hvor sådanne ikke findes, arbejdsrum skal der – medmindre arbejdstilsynet efter forholdene anser det for unødvendigt – findes hensigtsmæssige og tilbørligt renholdte vaskeindretninger i passende antal. Gør sundhedshensyn eller arbejdets art det påkrævet, kan der kræves tilførsel af varmt vand til vaskeindretningerne og om fornødent kræves indrettet passende vaske- og baderum med varmt vand, som arbejderne er forpligtet til at benytte. Hvor arbejderne beskæftiges med giftige, ætsende eller på anden måde sundhedsfarlige stoffer, hvis fjernelse fra huden kræver anvendelse af særlige rensningsmidler, påhviler det arbejdsgiveren at stille disse til rådighed for arbejderne; nødvendiggør de nævnte stoffer, at arbejderne bruger længere tid til vask end ved almindeligt arbejde, kan arbejdstilsynet påbyde, at der skal gives dem adgang til uden tab af arbejdsindsigt at benytte vaske- og baderum i 10 minutter før hovedmåltid; arbejderne er forpligtet til i dette tidsrum at fjerne de nævnte stoffer fra huden. Hvor vaske- og badeindretninger ikke er umiddelbart ved eller i garderobe, skal der gives mulighed for, at arbejderne sikkert kan opbevare deres håndklæder og rensningsmidler. Arbejdere, der er beskæftiget med sundhedsfarlige stoffer, skal skifte tøj inden spisning.
- 10) *Garderobes, cykleskure m.v.* I virksomheder, hvor omklædning finder sted, skal der være adgang til ugenert omklædning for hvert køn for sig, og det kan hvor det efter tilsynets skøn er muligt at indrette sådanne, kræves, at der skal findes passende beliggende og forsvarligt indrettede omklædningsrum for hvert køn for sig. Arbejdernes tøj skal opbevares på hensigtsmæssig måde. Opbevaringen må ikke finde sted i spiserum, medmindre tilsynet tillader det, og i arbejdsrum kun, for så vidt der dertil er indrettet passende skabe, medmindre arbejdstilsynet skønner, at dette er upåkrævet. Arbejdsrådet kan dog efter indstilling fra direktøren for arbejdstilsynet bestemme, at der for visse kategorier af virksomheder ikke stilles særlige krav om opbevaringen af arbejdernes tøj. Hvor arbejdstøj er særlig udsat for forurening, kan det påbydes, at det skal opbevares adskilt fra de klædningsstykker, der ikke bruges under arbejdet. Cykler og lignende befordringsmidler, der anvendes af arbejderne ved befordring til arbejdsstedet, skal i arbejdstiden kunne opbevares på hensigtsmæssig måde, for så vidt ikke de stedlige forhold umuliggør det.
- 12) *Opholds- og spiserum.* Der skal anvises arbejderne passende plads til at indtage deres måltider og gives dem mulighed for at opvarme medbragt mad og drikke. Hvor arbejdets art gør det påkrævet eller naturligt, at arbejderne ikke spiser i arbejdslokalet, skal der indrettes passende spiserum for vedkommende arbejdere, hvis dette i øvrigt er rimeligt. Det samme kan af tilsynet påbydes i andre tilfælde, for så vidt det ikke volder virksomheden meget store vanskeligheder at indrette sådanne spiserum, hvor arbejderne kan opholde sig i aftalte og påbudte hvilepauser, jfr. § 6, stk. 4.
- 13) *Aftrædelsesrum.* Der skal forefindes forsvarligt indrettede og passende beliggende aftrædelsesrum i tilstrækkelig antal og forsynet med papir; de skal så vidt muligt være forsynet med vandudskylning. Særskilt aftrædelsesrum skal forefindes for hvert køn, medmindre der normalt beskæftiges færre end 5 af det ene køn. I forbindelse med aftrædelsesrum skal der findes mulighed for at vaske hænder.
- 14) *Stole.* Til arbejdere, hvis arbejde uden fordyrelse af eller ulempe for produktionen kan foregå i siddende stilling, skal der anvendes hensigtsmæssige stole. Foregår arbejdet i stående stilling, kan det kræves, at der anbringes siddepladser, som kan benyttes, når der under arbejdet måtte være lejlighed dertil, for så vidt anbringelsen kan ske uden at lægge arbejdet hindringer i vejen og uden at frembyde fare for arbejderne.
- 15) *Luftfornyelse m.v.* Der skal på hensigtsmæssig måde, så tilfredsstillende som skyldigt hensyn til virksomhedens art tillader det, sørges for tilstrækkelig tilførsel af frisk luft, om fornødent ved luftfornyelse ad kunstig vej, idet dog skadelig luftstrømning skal søges undgået.
- 16) *Røg, damp, giftige og eksplosive luftarter m.v.* Sundhedsskadelige eller eksplosive luftarter samt røg, damp, stærk hede eller stank, som udvikler sig i enkelte arbejdsrum eller i

dele af bedrifter, skal så vidt muligt fjernes på udviklingsstedet og hindres i at trænge ind i andre arbejdsrum. Hvor sundhedsskadelig forurening af luften ikke kan undgås, skal der træffes enhver mulig foranstaltning til beskyttelse af arbejderne. Arbejderne skal så vidt muligt beskyttes mod stærk varme- eller kuldepåvirkning.

17) *Skadelig fugtighedsgrad.* Medfører arbejdsprocessen skadelig afvigelse fra luftens naturlige fugtighedsgrad, skal der træffes enhver mulig foranstaltning til at beskytte arbejderne mod virkningerne heraf.

18) *Støv.* Arbejdsprocesserne skal så vidt muligt være støvfri. Kan udvikling af støv ikke undgås, skal der i det omfang, hvori det er muligt, træffes hensigtsmæssige foranstaltninger til at beskytte arbejderne herimod.

20) *Smittefare.* Hvor arbejdsprocessen eller de forhold, hvorunder arbejdet foregår, rummer særlig mulighed for smitte, skal der træffes passende foranstaltninger herimod.

21) *Sovesteder.* Er arbejdsstedet så afsides eller isoleret beliggende, at arbejderne ikke uden videre kan skaffe sig ophold for natten, skal arbejdsgiveren sørge for forsvarligt indrettede sovesteder, særskilt for mænd og kvinder.

(Bestemmelserne i § 1, stk. 1, og § 1, stk. 2, litra c, lyder:

Denne lov omfatter beskæftigelse af enhver art, offentlig eller privat, hvorved arbejdere (medhjælpere) anvendes i en arbejdsgivers tjeneste inden for

- a) industri,
- b) håndværk,
- c) byggevirksomhed,
- d) anlægsvirksomhed,
- e) laboratorier,
- f) transportvirksomhed, herunder lastning og losning.
- g) lager- og pakhusarbejde.

Stk. 2. I følgende tilfælde, jfr. dog stk. 3, har loven et videre område end angivet i stk. 1:

- c) de i § 13, nr. 1-10 og 12-20, givne forskrifter for lokalernes (arbejdspladsernes) indretning og brug skal for virksomheder, der ikke omfattes af stk. 1, og som beskæftiger arbejdere (medhjælpere) på fast arbejdsplads, komme til anvendelse, når en virksomhed tager lokaler i brug, der ikke inden for det sidste år har været anvendt til samme art af virksomhed, eller når en virksomhed foretager væsentlig ombygning af lokaler, selv om disse har været anvendt til samme art af virksomhed;)

§ 14.

Foregår arbejdet helt eller delvis under åben himmel eller i åbne skure, under halvtage eller lignende, finder bestemmelserne i § 13 kun anvendelse med de afgivelser, som forholdenes natur medfører.

Stk. 2. Hvor det af hensyn til ulykkesrisikoen eller arbejderens sundhed er nødvendigt og forholdene gør det muligt, kan arbejdstilsynet påbyde, at arbejdet skal foregå indendørs eller under halvtag, såvel som at der skal opføres læskure og/eller passende opholdsrum.

§ 15, stk. 1.

Hvor arbejdere beskæftiges inden for et fast afgrænset område, men på skiftende steder inden for dette område, som f.eks. inden for et havneområde, kan direktøren for arbejdstilsynet efter forhandling med arbejdsrådet påbyde, at de i § 13 indeholdte bestemmelser for indretning og brug af garderøber og spisestuer, aftrædelsesrum m.v. skal finde anvendelse på vedkommende virksomhed. Til opfyldelse af disse bestemmelser må der i fornødent omfang, afpasset efter det normalt beskæftigede antal arbejdere, være adgang til sådanne lokaler hensigtsmæssigt fordelt over området. Det påhviler ejeren af området at opfylde de krav, som stilles i henhold til nærværende stykke.

§ 15, stk. 2, 1. pkt.

Hvor mere end 5 arbejdere beskæftiges på midlertidig arbejdsplads ud over en kortere tid, f.eks. byggepladser, entreprenørarbejder og lignende, skal der forefindes forsvarligt indrettede og opvarmede skure til spisning og omklædning, såfremt andre egnede lokaler ikke kan anvendes.

§ 15, stk. 3.

Hvor arbejdere i en virksomhed i øvrigt beskæftiges på skiftende steder, men ved arbejdstidens begyndelse og slutning normalt indfinder sig på virksomhedens forretningssted eller på et andet af virksomheden anvist, fast samlingssted, såsom skorstensfejere, renovationsarbejdere, transportarbejdere o.lign., kan direktøren for arbejdstilsynet i det omfang, hvori det anses for påkrævet eller naturligt, efter forhandling med arbejdsrådet bestemme, at § 13, nr. 6, nr. 7, 2. pkt., nr. 8-10, nr. 12 og nr. 13 skal finde anvendelse på vedkommende virksomhed, således at det kan pålægges virksomheden at stille de nævnte foranstaltninger til de beskæftigedes rådighed på det faste samlingssted og at renholde dem på tilbørlig måde.

§ 16, stk. 2.

Ved indretning af bygninger og bedriftsanlæg skal det bl.a. iagttages, at arbejdsstedet forsynes med færdselsveje, trapper og udgange, der tilbørligt sikrer arbejderne under brand eller andre farefulde forhold, samt at farlige gruber, fordybninger o.lign. indhegnes eller dækkes. Tunneler, minegange o.lign. skal være forsvarligt udført og vedligeholdt. Gulve skal holdes i en sådan stand, at fare for fald er tilbørligt afværget, og at transport af materialer eller færdige produkter kan ske uden fare. Der skal være den af hensyn til ulykkesfaren fornødne og hensigtsmæssige belysning.

§ 16, stk. 3.

Indretninger til værn mod ulykkesfarer skal være hensigtsmæssige og anbragt på rigtig måde samt være forsvarligt vedligeholdt.

§ 16, stk. 4.

Til udførelse af særlig farlige arbejder må ikke anvendes arbejdere, om hvilke arbejdsgiveren ved eller burde vide, at de efter deres legemlige eller åndelige tilstand må anses for uskikket dertil. Ligeledes må arbejdsgiveren ikke beskæftige arbejdere, der ham bekendt lider af besvimelsesanfald, svimmelhed, tunghørighed, stærk nærsynethed eller andre lidelser ved arbejder, hvor tilstedeværelsen af disse lidelser kan betyde en særlig fare for arbejdernes omgivelser, jfr. herved lov om udøvelse af lægegerning nr. 72 af 14. marts 1934 § 12.

§ 16, stk. 5.

I tilfælde, hvor tilstedeværelse af ovennævnte lidelser kan betyde en særlig fare for arbejderne selv, men ikke for deres omgivelser, kommer samme bestemmelse til anvendelse, men i sådanne tilfælde vil direktøren for arbejdstilsynet efter forudgående forhandling med chefen for socialstyrelsen kunne meddele dispensation, såfremt arbejdsforbudet i væsentlig grad begrænser pågældendes muligheder for at opnå arbejde.

§ 16, stk. 6.

For så vidt det må skønnes at rumme en særlig fare for en arbejder, at han går alene ved en arbejdsproces, er arbejdstilsynet berettiget til at kræve, at virksomheden tilrettelægger sit arbejde på en sådan måde, at denne fare imødegås. Hvor faren ikke kan imødegås, må den pågældende arbejder ikke arbejde alene.

§ 17, stk. 1.

Ingen leverandør, sælger eller udlejer må udlevere til brug her i landet eller her udstille til salg, leje eller i reklameøjemed maskiner, maskindele, apparater eller andre tekniske hjælpemidler, mod hvis brug der i henhold til § 29, nr. 3, er nedlagt forbud.

§ 18.

I virksomheder og ved arbejde, der er omfattet af denne lov, skal der findes de efter arbejdstilsynets skøn fornødne midler til første hjælp i ulykkestilfælde, ligesom direktøren for arbejdstilsynet kan påbyde indretning af særlig skadestue i større virksomheder, hvis det findes påkrævet.

Stk. 2. Hvor der på en arbejdsplads beskæftiges mindst 20 arbejdere, kan det af tilsynet

påbydes, at mindst én af de beskæftigede skal have gennemgået et af direktøren for arbejdstilsynet anerkendt kursus i nødhjælp.

§ 19, stk. 5.

Under maskineriets gang må pålægning af remme, snore o.lign., rensning, smøring og eftersyn af drivværk og maskiner kun foretages, når det er uomgængelig nødvendigt, og da kun under iagttagelse af særlig forsigtighed, derunder at vedkommende arbejder ikke er iført klæder, der forøger faren ved arbejdet. Personer under 18 år må aldrig anvendes til dette arbejde.

§ 26, stk. 1.

Ved al transport skal der, når godsets vægt eller form gør det påkrævet og det er praktisk muligt, anvendes særlige hjælpemidler – såsom hejseværker, kraner, tipvogne, trucks, slidsker og transportbøer – af solid og hensigtsmæssig konstruktion for at værne arbejderne imod ulykker og sundhedsmæssige eller deformerende skader.

§ 27.

I tilfælde af fare for sammenstyrtning eller omstyrtning af bygninger, skorstene, broer, beholdere o.lign. eller for nedstyrtning eller skred af jordmasser, opstabilede materialer o.lign. skal der træffes fornødne sikkerhedsforanstaltninger.

Stk. 2. Under arbejde i brønde, gruber, tunneler, rørledninger, kedler, beholdere o.lign. ligesom under arbejde med giftige, eksplosive eller på anden måde farlige stoffer skal der være truffet de fornødne foranstaltninger til forebyggelse af ulykker ved kvælning, forgiftning eller eksplosion.

§ 27 A, stk. 1 og 2.

Ved arbejde, der udsætter de beskæftigede for ioniserende stråling, skal der træffes fornødne foranstaltninger til at sikre de pågældende en effektiv beskyttelse mod ulykkes- og sundhedsfaren.

Stk. 2. Ingen arbejder må i strid med en sagkyndig læges råd beskæftiges eller vedblive at være beskæftiget ved arbejde, der vil kunne udsætte ham for ioniserende stråling.

§ 31, stk. 2, nr. 3.

Hvileperioden kan dog nedsættes til 8 timer:

3) i de tilfælde, der nævnes i stk. 7, nr. 1 og 2,

(Bestemmelserne i § 31, stk. 7, nr. 1 og 2, lyder:

1) arbejde i brød- og kagebagerier samt konditorier for så vidt angår følgende tidsrum:

a. tiden fra torsdag kl. 20 til søndag kl. 20;

b. indtil 20 nætter i hvert kalenderår efter arbejdsgiverens eget valg. Det er dog en betingelse herfor, at der senest 2 døgn forinden det tidspunkt, da denne bestemmelse ønskes benyttet, er tilstillet vedkommende fabrikinspektør anmeldelse herom. Arbejderne skal have godtgjort en tilsvarende arbejdsfrihed i løbet af samme eller efterfølgende uge;

c. natten forud for juleaftensdag og nytårsaftensdag;

d. kl. 3-4 i følgende omfang:

natten forud for fastelavnsmandag, 2. påskedag, 2. pinsedag og grundlovsdagen, og indtil 52 nætter i et kalenderår efter arbejdsgiverens eget valg på betingelse af anmeldelse til vedkommende fabrikinspektør efter reglerne under litra b ovenfor;

e. i det omfang, hvori arbejdstilsynet i anledning af ombygning eller reparation af arbejdslokale, bageovn eller maskineri meddeler en virksomhedstilladelse til at påbegynde arbejdet forud for kl. 4 i egne eller et andet bageris lokaler. I virksomheder, hvor der findes særlig ovnpasser, maskinpasser eller fyrbøder ved siden af det egentlige bageripersonale, kan de nævnte personer dog uden videre foretage løbende reparationer og tilpasninger ved ovn, maskiner og fyr;

f. overskridelse efter kl. 20 som følge af uheld eller andre rent ekstraordinære forhold ved tilvirkningen.

- 2) arbejde i sådanne brødfabrikker samt brød- og kagebagerier, som arbejder med fremstilling af rugbrød, for så vidt angår følgende tidsrum:
- a. kl. 20-22, i hvilken tid det strengt nødvendige mandskab kan anvendes ved udbagning, hensættning af brød i brødkamre og eventuelt stabling af brød. Arbejdet skal udføres på skift mellem de beskæftigede arbejdere i henhold til nærmere aftale inden for den enkelte virksomhed, og de ved arbejdet anvendte arbejdere må, bortset fra holdskifte, tidligst påbegynde arbejdet kl. 6 næste dag;
 - b. 4 nætter før samt natten efter 2 sammenhængende helligdage og officielle fridage;
 - c. natten forud for dagen før helligdage, der ikke falder på en søndag, eller før officielle fridage og natten efter sådanne dage;
 - d. i det omfang, hvori pasning og fyring af gasovne og kedler må foretages i tiden mellem kl. 20 og kl. 4;
 - e. i tilsvarende omfang som angivet foran under nr. 1), e og f.)

§ 41, stk. 3.

Der nedsættes af arbejdsministeren et lægeligt-teknisk fællesudvalg, bestående af en repræsentant for sundhedsstyrelsen, en repræsentant for socialstyrelsen, overlægen ved arbejdstilsynet eller en anden af arbejdstilsynets læger samt 2 fabrikinspektører, hvoraf den ene skal gøre tjeneste i København, den anden i provinsen. Direktøren for arbejdstilsynet eller en under direktoratet hørende tjenestemand fungerer som formand for udvalget. Udvalget træffer afgørelse i de udvalgte forelagte tvivlsspørgsmål vedrørende tilladeligheden af at anvende unge mennesker til arbejde i de under nærværende lov hørende virksomheder under hensyn til deres helbredstilstand og skal i øvrigt ved offentliggørelse af udvalgets afgørelser og på anden måde i videst muligt omfang give vejledning om nævnte forhold.

§ 43, stk. 1, nr. 2 og 4.

Med hensyn til anvendelsen af unge mennesker til arbejde om aftenen og natten gælder følgende begrænsninger:

- 2) I de til brød- og kagebagerier samt konditorier hørende værksteder må unge mennesker under 18 år ikke beskæftiges i tiden mellem kl. 20 og kl. 4, lærlinge dog ikke efter kl. 18; der skal derhos gives de pågældende unge mennesker en samlet hvileperiode på mindst 12 timer i døgnet.
- 4) I barber- og frisørfaget må unge mennesker under 18 år ikke anvendes til arbejde før kl. 6 og efter det tidspunkt om aftenen, fra hvilket barber- og frisørvirksomheder ifølge den gældende lovgivning skal holdes lukkede for publikum, og der skal derhos gives de pågældende unge arbejdere en samlet hvileperiode på mindst 12 timer i døgnet.

§ 43, stk. 1, nr. 5 og nr. 7.

- 5) I udleveringssteder, lagre o.lign. må unge mennesker under 18 år ikke anvendes til arbejde i tiden før kl. 6 og efter kl. 22 og ikke efter det tidspunkt om aftenen, fra hvilket de pågældende lokaler ifølge den gældende lovgivning skal holdes lukkede for publikum. Bortset fra de sidste 7 dage før juleaften skal der gives de pågældende unge arbejdere en samlet hvileperiode på mindst 12 timer i døgnet. Endvidere kan virksomhedens indehaver indtil 12 gange årlig benytte de pågældende unge arbejdere til arbejde uanset de angivne begrænsninger dog ikke udover kl. 22.
- 7) Der skal gives unge mennesker under 18 år, der beskæftiges i forlystelsesetablissementer, en samlet hvileperiode på mindst 12 timer i døgnet.

§ 45, stk. 3.

Ud over den ifølge stk. 1 gældende arbejdstid kan unge arbejdere over 16 år anvendes til arbejde under de i § 32, stk. 1, omhandlede forhold i det omfang, hvori det er nødvendigt.

(Bestemmelsen i § 32, stk. 1, lyder:

I tilfælde, hvor naturomstændigheder, ulykker, maskinsammenbrud eller andre lignende uforudsete begivenheder har forstyrret den regelmæssige drift eller udsætter den for forstyrrelser, kan arbejdstilsynet efter derom modtaget skriftligt andragende og for en nær-

mere begrænset tid tilstede afvigelse fra bestemmelserne i § 31, indtil den regelmæssige drift atter er tilvejebragt eller sikret. Når arbejdets udførelse efter dets art ikke kan opsættes, eller når en indtrådt forstyrrelse eller skade kræver uopholdelig udbedring, skal det dog være tilstrækkeligt, at skriftlig meddelelse om den derved nødvendiggjorte afvigelse snarest muligt efter arbejdets påbegyndelse afgives til arbejdstilsynet.)

§ 47, stk. 1, 2. pkt.

Dampkedler, der hører til statsbanernes og de af staten kontrollerede private jernbaners rullende materiel, skal dog alene være underkastet tilsyn efter de for disse baner gældende særlige love og forskrifter.

§ 54, stk. 2, 3. pkt.

Ulykkestilfælde, forgiftninger og erhvervslidelser af alvorligere karakter skal tillige straks anmeldes til vedkommende fabrikinspektør.

§ 57, stk. 2.

Direktøren for arbejdstilsynet kan bestemme, at der på steder, hvor det af hensyn til sundheds- eller ulykkesfare skønnes påkrævet, skal anbringes opslag indeholdende advarsler eller forsigtighedskrav, som kan stilles i medfør af de ifølge loven gældende forskrifter.

2. Lov nr. 245 af 13. juni 1968 om ændring af lov om almindelig arbejderbeskyttelse.

§ 3, stk. 1.

For arbejdslokaler i virksomheder, der efter lov nr. 226 af 11. juni 1954 § 13, stk. 2, eller § 77, stk. 1-4, jfr. stk. 5 og 6, kun delvis har skullet opfylde nævnte lovs § 13, stk. 1, kan bestemmelserne i § 13, nr. 1, om loftshøjde, nr. 3, 2. pkt., om gulvdybde og nr. 5, 2. pkt., om dagslys først kræves opfyldt, når der foretages væsentlig bygningsmæssig ændring af lokalerne, eller ved ejerskifte, medmindre ejerskiftet sker ved arv eller ved salg til ægtefælle, børn eller svigerbørn. Hvis der er et særligt faremoment ved en sådan virksomhed, kan direktøren for arbejdstilsynet dog bestemme, at den skal opfylde de ovennævnte bestemmelser i det omfang, det er nødvendigt for at imødegå dette faremoment.

3. Lov om arbejderbeskyttelse inden for handels- og kontorvirksomhed, jfr. lovbekendtgørelse nr. 298 af 4. juli 1968, som ændret ved lov nr. 216 af 19. maj 1971 og lov nr. 153 af 31. marts 1973:

§ 5, stk. 3.

Kommer en handels- og kontorfunktionær (arbejder) til skade under arbejdet, skal han snarest muligt anmelde det til sin foresatte eller på det dertil anordnede sted, og han må ikke genoptage arbejdet, forinden der er foretaget det fornødne over for beskadigelsen.

§ 5, stk. 4.

For så vidt der er indrettet særlige, af arbejdstilsynet godkendte spiserum, kan det af tilsynet forbydes handels- og kontorfunktionærer (arbejdere) at indtage måltider i arbejdsrum, jfr. § 7, stk. 1, nr. 11, medmindre arbejdets særlige art kræver arbejdernes tilstedeværelse i arbejdsrummet.

§ 6, stk. 2, 1. pkt.

Direktøren for arbejdstilsynet kan i enkelttilfælde, hvor særlige forhold foreligger, tillade lempelser i bestemmelserne i dette afsnit.

§ 7.

For virksomheder, der beskæftiger handels- og kontorfunktionærer (arbejdere) på fast arbejdssted, skal følgende bestemmelser opfyldes, når en virksomhed tager lokaler i brug, der ikke inden for det sidste år har været anvendt til samme art af virksomhed, eller når en

virksomhed foretager en væsentlig ombygning af lokaler, selv om disse har været anvendt til samme art af virksomhed, jfr. dog stk. 2:

1) *Løftshøjde.* Arbejdsrum skal have en løftshøjde af mindst 2,5 m. I arbejdslokaler, hvor der foregår en stærk udvikling af hede, fugtighed, støv, os, røg, stank o.lign. eller fremkommer giftige eller eksplosive luftarter, skal løftshøjden være mindst 3 m. Arbejdsministeren kan bestemme, at det samme skal gælde i virksomheder, hvor særlige sundhedsmæssige hensyn gør sig gældende.

2) *Luftrum.* Arbejdsrum skal indeholde et luftrum af 12 m³ for hver i rummet beskæftiget handels- og kontorfunktionær (arbejder). Hvor der er truffet effektive foranstaltninger med hensyn til luftfornyelse, kan det krævede luftrum nedsættes, dog ikke til under 8 m³. Hvor andre end de beskæftigede opholder sig i lokalerne, f.eks. i butiklokaler med betydelig tilgang af kunder, kan der af arbejdstilsynet påbydes en forholds­mæssig forhøjelse. Ved beregning af luftrummet kommer højder over 4 m ikke i betragtning.

3) *Gulve.* Arbejdsrummets gulv skal være af en efter arbejdets art passende beskaffenhed, og det skal yde fornøden tæthed og varmeisolation. Det må ikke ligge lavere end 1 m under jordsmonnet, medmindre der er truffet sådanne foranstaltninger, at en lavere beliggenhed efter tilsynets skøn må anses for ikke at forringe arbejdslokalet. Der skal træffes foranstaltning til modvirkning af, at fugtighed fra grunden trænger ind gennem gulv og væg. Gulv og væg skal slutte tæt til hinanden.

4) *Tag, vægge og lofter.* Tag, vægge og lofter i arbejdsrum skal yde fornøden tæthed og varmeisolation. Vægges og lofters bestrygning skal vedligeholdes på tilbørlig måde, og hvidtning skal fornyes med passende mellemrum. Tapet på vægge og lofter i arbejdsrum kan forbydes af tilsynet, hvor anvendelsen må anses for uheldig af sundheds- eller renlighedshensyn.

5) *Belysning.* Belysningsforholdene skal være således ordnet, at arbejdet kan udføres, uden at arbejderne påvirkes uheldigt deraf. Hvor det ikke vil betyde en afgørende ulempe for virksomhedens drift, skal der i lokaler, hvor arbejde regelmæssigt foregår, være adgang for tilstrækkeligt dagslys. Kunstig belysning skal være af passende art og styrke og skal være således indrettet, at den ikke blænder arbejderne eller fremkalder uheldige skyggevirksomheder.

6) *Rengøring.* Arbejdsstedet skal tilbørligt renholdes. Rengøring skal, så vidt gørligt, udføres uden for arbejdstiden og på en sådan måde, at der ikke udvikles støv. Hvor rengøring af tekniske grunde må foretages i arbejdstiden, skal der træffes foranstaltninger til at undgå forurening af luften med støv eller skadelige stoffer.

7) *Temperatur.* Arbejdsrum skal i arbejdstiden have en under hensyn til arbejderne og arbejdets art passende varmegrad. I den kolde årstid skal spiserum være opvarmet.

8) *Drikkevand.* Handels- og kontorfunktionærerne (arbejderne) skal have let adgang til rigeligt sundt og frisk drikkevand. Forsyningen hermed skal ske på forsvarlig og hygiejnisk måde.

9) *Vaskeindretninger og bade.* I eller i passende nærhed af omklædningsrum eller, hvor sådanne ikke findes, arbejdsrum skal der – medmindre arbejdstilsynet efter forholdene anser det for unødvendigt – findes hensigtsmæssige og tilbørligt renholdte vaskeindretninger i passende antal. Gør sundhedshensyn eller arbejdets art det påkrævet, kan der kræves tilførsel af varmt vand til vaskeindretningerne og om fornødent kræves indrettet passende vaske- og baderum med varmt vand, som handels- og kontorfunktionærerne (arbejderne) er forpligtede til at benytte. Hvor handels- og kontorfunktionærerne (arbejderne) beskæftiges med giftige, ætsende eller på anden måde sundhedsfarlige stoffer, hvis fjernelse fra huden kræver anvendelse af særlige rensningsmidler, påhviler det arbejdsgiveren at stille disse til rådighed for handels- og kontorfunktionærerne (arbejderne); nødvendiggør de nævnte stoffer, at handels- og kontorfunktionærerne (arbejderne) bruger længere tid til vask end ved almindeligt arbejde, kan arbejdstilsynet påbyde, at der skal gives dem adgang til uden tab af arbejdsindsigt til at benytte vaske- og baderum i 10 minutter før hovedmåltid; handels- og kontorfunktionærerne (arbejderne) er forpligtede til i dette tidsrum at fjerne de nævnte stoffer fra huden. Hvor vaske- og badeindretninger ikke er umiddelbart ved eller i garderobe, skal der gives mulighed for, at handels- og kontorfunktionærerne (arbejderne) sikkert kan opbevare deres håndklæder og rensningsmidler. Arbejdstilsynet kan påbyde, at

handels- og kontorfunktionærer (arbejdere), der er beskæftiget med sundhedsfarlige stoffer, skal skifte tøj inden spisning.

10) *Garderobes, cykleskure m.v.* I virksomheder, hvor omklædning finder sted, skal der være adgang til ugenert omklædning for hvert køn for sig, og det kan, hvor det efter tilsynets skøn er muligt at indrette sådanne, kræves, at der skal findes passende beliggende og forsvarligt indrettede omklædningsrum for hvert køn for sig. Handels- og kontorfunktionærernes (arbejdernes) tøj skal opbevares på hensigtsmæssig måde. Opbevaringen må ikke finde sted i spiserum, medmindre tilsynet tillader det, og i arbejdsrum kun, for så vidt der dertil er indrettet passende skabe, medmindre tilsynet skønner dette upåkrævet. Arbejdsrådet kan dog efter indstilling af direktøren for arbejdstilsynet bestemme, at der for visse kategorier af virksomheder ikke stilles særlige krav med hensyn til opbevaringen af kontor- og handelsfunktionærernes (arbejdernes) tøj. Hvor arbejdstøj er særlig udsat for forurening, kan det påbydes, at det skal opbevares adskilt fra de klædningsstykker, der ikke bruges under arbejdet. Cykler og lignende befordringsmidler, der anvendes af handels- og kontorfunktionærerne (arbejderne) ved befordring til arbejdsstedet, skal i arbejdstiden kunne opbevares på hensigtsmæssig måde, for så vidt ikke de stedlige forhold umuliggør det.

11) *Opholds- og spiserum.* Der skal anvises handels- og kontorfunktionærerne (arbejderne) passende plads til at indtage deres måltider og gives dem mulighed for at opvarme medbragt mad og drikke. Hvor arbejdets art gør det påkrævet eller naturligt, at handels- og kontorfunktionærerne (arbejderne) ikke spiser i arbejdslokalet, skal der indrettes passende spiserum for vedkommende handels- og kontorfunktionærer (arbejdere), hvis dette i øvrigt er rimeligt. Det samme kan af tilsynet påbydes i andre tilfælde, for så vidt det ikke volder virksomheden meget store vanskeligheder at indrette sådanne spiserum, hvor handels- og kontorfunktionærerne (arbejderne) kan opholde sig i aftalte og påbudte hvilepauser, jfr. § 5, stk. 4.

12) *Aftrædelsesrum.* Der skal forefindes forsvarligt indrettede og passende beliggende aftrædelsesrum i tilstrækkeligt antal og forsynet med papir; de skal så vidt muligt være forsynet med vandudskylning. Særskilt aftrædelsesrum skal forefindes for hvert køn, medmindre der normalt beskæftiges færre end 5 af det ene køn. I forbindelse med aftrædelsesrum skal der findes mulighed for at vaske hænder.

13) *Stole.* Til handels- og kontorfunktionærer (arbejdere), hvis arbejde uden fordyrelse af eller ulempe for produktionen kan foregå i siddende stilling, skal der anvendes hensigtsmæssige stole. Foregår arbejdet i stående stilling, skal der anbringes siddepladser, som kan benyttes, når der under arbejdet måtte være anledning dertil, for så vidt anbringelsen kan ske uden at lægge arbejdet hindringer i vejen og uden at frembyde fare for handels- og kontorfunktionærerne (arbejderne).

14) *Luftfornyelse m.v.* Der skal på hensigtsmæssig måde, så tilfredsstillende som skyldigt hensyn til virksomhedens art tillader det, sørges for tilstrækkelig tilførsel af frisk luft, om fornødent ved luftfornyelse ad kunstig vej, idet dog skadelig luftstrømning skal søges undgået.

15) *Røg, damp, giftige og eksplosive luftarter m.v.* Sundhedsskadelige eller eksplosive luftarter samt røg, damp, stærk hede eller stank, som udvikler sig i enkelte arbejdsrum eller i dele af bedrifter, skal så vidt muligt fjernes på udviklingsstedet og hindres i at trænge ind i andre arbejdsrum. Hvor sundhedsskadelig forurening af luften ikke kan undgås, skal der træffes enhver mulig foranstaltning til beskyttelse af handels- og kontorfunktionærerne (arbejderne). Handels- og kontorfunktionærerne (arbejderne) skal så vidt muligt beskyttes mod stærk varme- eller kuldepåvirkning.

16) *Skadelig fugtighedsgrad.* Medfører arbejdsprocessen skadelig afvigelse fra luftens naturlige fugtighedsgrad, skal der træffes enhver mulig foranstaltning til at beskytte handels- og kontorfunktionærerne (arbejderne) mod virkningerne heraf.

17) *Støv.* Arbejdsprocesserne skal så vidt muligt være støvfri. Kan udvikling af støv ikke undgås, skal der i det omfang, hvori det er muligt, træffes hensigtsmæssige foranstaltninger til at beskytte handels- og kontorfunktionærerne (arbejderne) herimod.

19) *Smittefare.* Hvor arbejdsprocessen eller de forhold, hvorunder arbejdet foregår, rummer særlig mulighed for smitte, skal der træffes passende foranstaltninger herimod.

Lovsamling

Arbejds miljølov, 31

20) *Sovesteder.* Er arbejdsstedet så afsides eller isoleret beliggende, at handels- og kontorfunktionærerne (arbejderne) ikke uden videre kan skaffe sig ophold for natten, skal arbejdsgiveren sørge for forsvarligt indrettede sovesteder, særskilt for mænd og kvinder.

Stk. 2. Bestemmelserne i stk. 1, nr. 5, 1. og 3. pkt., nr. 6-8, nr. 12-17 og nr. 19, skal dog være opfyldt af alle arbejdslokaler.

§ 8, stk. 2.

Ved indretning af bygninger og bedriftsanlæg skal det bl.a. iagttages, at arbejdsstedet forsynes med færdigsveje, trapper og udgange, der tilbørligt sikrer handels- og kontorfunktionærerne (arbejderne) under brand eller andre farefulde forhold, samt at farlige fordybninger o.lign. indhegnes eller dækkes. Gulve skal holdes i en sådan stand, at fare for fald er tilbørligt afværget, og at transport af materialer eller færdige produkter kan ske uden fare. Der skal være den af hensyn til ulykkesfaren fornødne og hensigtsmæssige belysning.

§ 8, stk. 3.

Indretninger til værn mod ulykkesfarer skal være hensigtsmæssige og anbragt på rigtig måde samt være forsvarligt vedligeholdt.

§ 8, stk. 4.

Til udførelse af særlig farlige arbejder må ikke anvendes handels- og kontorfunktionærer (arbejdere), om hvilke arbejdsgiveren ved eller burde vide, at de efter deres legemlige eller åndelige tilstand må anses for uskikket dertil. Ligeledes må arbejdsgiveren ikke beskæftige handels- og kontorfunktionærer (arbejdere), der ham bekendt lider af besvimelsesanfald, svimmelhed, tunghørighed, stærk nærsynethed eller andre lidelser, ved arbejder, hvor tilstedeværelsen af disse lidelser kan betyde en særlig fare for handels- og kontorfunktionærernes (arbejdernes) omgivelser, jfr. herved lov om udøvelse af lægegerning nr. 72 af 14. marts 1934 § 12.

§ 8, stk. 5.

I tilfælde, hvor tilstedeværelse af ovennævnte lidelser kan betyde en særlig fare for handels- og kontorfunktionærerne (arbejderne) selv, men ikke for deres omgivelser, kommer samme bestemmelse til anvendelse, men i sådanne tilfælde vil direktøren for arbejdstilsynet efter forudgående forhandling med chefen for socialstyrelsen kunne meddele dispensation, såfremt arbejdsforbudet i væsentlig grad begrænser pågældendes muligheder for at opnå arbejde.

§ 8, stk. 6.

For så vidt det må skønnes at rumme en særlig fare for en handels- og kontorfunktionær (arbejder), at han går alene ved en arbejdsproces, er arbejdstilsynet berettiget til at kræve, at virksomheden tilrettelægger sit arbejde på en sådan måde, at denne fare imødegås. Hvor faren ikke kan imødegås, må den pågældende handels- og kontorfunktionær (arbejder) ikke arbejde alene.

§ 9, stk. 1, 1. pkt.

Personer, der fremstiller, leverer, sælger, udlejer, udlåner, udstiller til salg, leje eller i reklamøjemed, installerer eller reparerer maskiner, maskindele, apparater eller andre tekniske hjælpemidler til anvendelse ved handels- og kontorarbejde, er underkastet de i § 17, stk. 1-4, i lov nr. 226 af 11. juni 1954 om almindelig arbejderbeskyttelse indeholdte bestemmelser.

§ 10.

I virksomheder og ved arbejder, der er omfattet af denne lov, skal der findes de efter arbejdstilsynets skøn fornødne midler til første hjælp i ulykkestilfælde, ligesom direktøren for arbejdstilsynet kan påbyde indretning af særlig skadestue i større virksomheder, hvis det findes påkrævet.

Stk. 2. Hvor der på en arbejdsplads beskæftiges mindst 20 handels- og kontorfunktionærer (arbejdere), kan det af tilsynet påbydes, at mindst én af de beskæftigede skal have gennemgået et af direktøren for arbejdstilsynet anerkendt kursus i nødhjælp.

§ 11, stk. 1.

For så vidt de i handels- og kontorvirksomheder benyttede maskiner, beholdere med dampe eller luftarter under tryk eller andre beholdere, transportindretninger, bygninger m.m. samt arbejdsprocesser efter arbejdstilsynets skøn frembyder en sådan fare, at der er grund til at træffe foranstaltninger herimod, er de pågældende indretninger og arbejdsprocesser undergivet de i §§ 19-23 og §§ 25-27, § 28 og § 29, jfr. § 10, stk. 2, i lov nr. 226 af 11. juni 1954 om almindelig arbejderbeskyttelse indeholdte bestemmelser. Bestemmelserne i nævnte lovs § 27A finder anvendelse på ethvert arbejde, der er omfattet af nærværende lov.

§ 20, stk. 1, nr. 1 og 2.

Med hensyn til anvendelsen af unge mennesker til arbejde om aftenen og natten gælder følgende begrænsninger:

- 1) I butikker (derunder udsalgssteder fra bagerier og konditorier), udleveringssteder, auktionslokaler og lignende må personer under 18 år ikke anvendes til arbejde i tiden før kl. 6 og efter kl. 22 og ikke ud over $\frac{1}{4}$ time efter det tidspunkt om aftenen, fra hvilket de pågældende lokaler ifølge den gældende lovgivning skal holdes lukkede for publikum; dog tillades det, at lærlinge og andre personer under 18 år i detailforretninger i to udsalgsmåneder sammen med det udlærte personale må deltage i det fornødne oprydningsarbejde samt mærkning af varer og lignende, dog ikke ud over kl. 22 og efter at have haft en times spisetid efter lukketiden. Bortset fra de sidste 7 dage før juleaften skal der gives de pågældende en samlet hvileperiode på mindst 12 timer i døgnet. Endvidere kan virksomhedens indehaver indtil 4 gange årlig benytte personer under 18 år til arbejde uanset de angivne begrænsninger, dog ikke ud over kl. 22.
- 2) Personer under 18 år, der beskæftiges med kontorarbejde, der indgår som et led i en virksomhed, der omfattes af de i lov nr. 226 af 11. juni 1954 om almindelig arbejderbeskyttelse § 43, stk. 1, nr. 1-8, indeholdte bestemmelser om begrænsning i anvendelsen af unge mennesker til arbejde om aftenen og natten, må ikke benyttes til arbejde ud over de for virksomheden fastsatte tidsgrænser. Til andet kontorarbejde må personer under 18 år kun benyttes i tiden efter kl. 18 i det omfang, i hvilket den pågældende virksomhed holdes åben for publikum og ikke ud over kl. 22. Dog kan virksomhedens indehaver anvende de pågældende unge mennesker uanset de angivne begrænsninger til arbejde med periodiske regnskabsopgørelser, dog ikke ud over kl. 22.

§ 22, stk. 4.

Ud over den ifølge stk. 1, gældende arbejdstid kan personer over 16 år anvendes til arbejde under de i § 13, stk. 4, omhandlede forhold i det omfang, hvori det er nødvendigt.

(Bestemmelsen i § 13, stk. 4, lyder:

I tilfælde, hvor naturomstændigheder, ulykker, maskinsammenbrud eller andre lignende uforudsete begivenheder har forstyrret den regelmæssige drift eller udsætter den for forstyrrelser, kan arbejdstilsynet efter derom modtaget skriftligt andragende og for en nærmere begrænset tid tilstede afvigelse fra bestemmelserne i stk. 1-3, indtil den regelmæssige drift atter er tilvejebragt eller sikret. Når arbejdets udførelse efter dets art ikke kan opsættes, eller når en indtrådt forstyrrelse eller skade kræver uopholdelig udbedring, skal det dog være tilstrækkeligt, at skriftlig meddelelse om den derved nødvendiggjorte afvigelse snarest muligt efter arbejdets påbegyndelse afgives til arbejdstilsynet).

§ 25.

Kapitel 10-15, jfr. § 75, stk. 3, i lov nr. 226 af 11. juni 1954 om almindelig arbejderbeskyttelse finder tilsvarende anvendelse på nærværende lov.

4. Lov om arbejderbeskyttelse inden for landbrug, skovbrug og gartneri, jfr. lovbe- kendtgørelse nr. 299 af 4. juli 1968, som ændret ved lov nr. 216 af 19. maj 1971 og lov nr. 153 af 31. marts 1973.

§ 5, stk. 3.

Kommer en arbejder (medhjælper) til skade under arbejdet, skal han snarest muligt anmelde det til sin foresatte eller på det dertil anordnede sted, og han må ikke genoptage arbejdet, forinden der er foretaget det fornødne overfor beskadigelsen.

§ 7, stk. 2, 1. pkt.

Direktøren for arbejdstilsynet kan i enkelttilfælde, hvor særlige forhold foreligger, tillade lempelser i bestemmelserne i dette kapitel og kapitel 3.

§ 8, stk. 2.

Ved indretning af bygninger og bedriftsanlæg skal det bl.a. iagttages, at arbejdsstedet forsynes med færdselsveje, trapper og udgange, der tilbørligt sikrer arbejderne under brand eller andre farefulde forhold, samt at farlige gruber, fordybninger o.lign. indhegnes eller dækkes. Tunneler, minegange o.lign. skal være forsvarligt udført og vedligeholdt. Gulve skal holdes i en sådan stand, at fare for fald er tilbørligt afværget, og at transport af materialer eller færdige produkter kan ske uden fare. Der skal være den af hensyn til ulykkesfaren fornødne og hensigtsmæssige belysning.

§ 8, stk. 3.

Indretninger til værn mod ulykkesfarer skal være hensigtsmæssige og anbragt på rigtig måde samt være forsvarligt vedligeholdt.

§ 8, stk. 4.

Til udførelse af særlig farlige arbejder må ikke anvendes arbejdere (medhjælpere), om hvilke arbejdsgiveren ved eller burde vide, at de efter deres legemlige eller åndelige tilstand må anses for uskikket dertil. Ligeledes må arbejdsgiveren ikke beskæftige arbejdere (medhjælpere), der ham bekendt lider af besvimelsesanfald, svimmelhed, tunghørighed, stærk nærsynethed eller andre lidelser, ved arbejder, hvor tilstedeværelsen af disse lidelser kan betyde en særlig fare for arbejdernes omgivelser, jfr. herved lov om udøvelse af lægegerning nr. 72 af 14. marts 1934 § 12.

§ 8, stk. 5.

I tilfælde, hvor tilstedeværelse af ovennævnte lidelser kan betyde en særlig fare for arbejderne (medhjælperne) selv, men ikke for deres omgivelser, kommer samme bestemmelse til anvendelse, men i sådanne tilfælde vil direktøren for arbejdstilsynet efter forudgående forhandling med chefen for socialstyrelsen kunne meddele dispensation, såfremt arbejdsforbudet i væsentlig grad begrænser pågældendes muligheder for at opnå arbejde.

§ 8, stk. 6.

For så vidt det må skønnes at rumme en særlig fare for en arbejder (medhjælper), at han går alene ved en arbejdsproces, er arbejdstilsynet berettiget til at kræve, at virksomheden tilrettelægger sit arbejde på en sådan måde, at denne fare imødegås. Hvor faren ikke kan imødegås, må den pågældende arbejder (medhjælper) ikke arbejde alene.

§ 9, stk. 1.

Ingen leverandør, sælger eller udlejer må udlevere til brug her i landet eller her udstille til salg, leje eller i reklameøjemed, maskiner, maskindele, apparater eller andre tekniske hjælpemidler, mod hvis brug der i henhold til § 21, nr. 3, er nedlagt forbud.

§ 10.

I virksomheder og ved arbejde, der er omfattet af denne lov, skal der findes de efter arbejdstilsynets skøn fornødne midler til første hjælp i ulykkestilfælde.

Stk. 2. Hvor der på en arbejdsplads beskæftiges mindst 20 arbejdere, kan det af tilsynet påbydes, at mindst een af de beskæftigede skal have gennemgået et af direktøren for arbejdstilsynet anerkendt kursus i nødhjælp.

§ 11, stk. 5.

Under maskineriets gang må pålægning af remme, snore o.lign., rensning, smøring og eftersyn af drivværk og maskiner kun foretages, når det er uomgængelig nødvendigt, og da kun under iagttagelse af særlig forsigtighed, derunder at vedkommende arbejder (medhjælper) ikke er iført klæder, der forøger faren ved arbejdet. Personer under 18 år må aldrig anvendes til dette arbejde.

§ 19.

I tilfælde af fare for sammenstyrtning eller omstyrtning af bygninger, skorsten, broer, beholdere o.lign. eller for nedstyrtning eller skred af jordmasser, opstablede materialer o.lign. skal der træffes fornødne sikkerhedsforanstaltninger.

Stk. 2. Under arbejde i brønde, gruber, tunneler, rørledninger, kedler, beholdere o.lign. ligesom under arbejde med giftige eksplosive eller på anden måde farlige stoffer skal der være truffet de fornødne foranstaltninger til forebyggelse af ulykker ved kvælning, forgiftning eller eksplosion.

§ 19 A, stk. 1.

Ved arbejde, der udsætter de beskæftigede for ioniserende stråling, skal der træffes fornødne foranstaltninger til at sikre de pågældende en effektiv beskyttelse mod ulykkes- og sundhedsfaren.

§ 19 A, stk. 2.

Ingen arbejder må i strid med en sagkyndig læges råd beskæftiges eller vedblive at være beskæftiget ved arbejde, der vil kunne udsætte ham for ioniserende stråling.

§ 19 A, stk. 4.

Ved arbejde, der udsætter de beskæftigede for ioniserende stråling, må personer under 18 år ikke anvendes.

§ 22, 1. pkt.

Til arbejde, hvorved der anvendes sådanne tekniske anlæg, hjælpemidler og materialer, der frembyder fare for den beskæftigede, jfr. kapitel 3, må børn under 10 år ikke benyttes og børn mellem 10 og 12 år kun, når arbejdet udføres under umiddelbart og stadigt tilsyn af en af forældrene.

§ 24.

Kapitel 10-15, jfr. § 75, stk. 3, i lov nr. 226 af 11. juni 1954 om almindelig arbejderbeskyttelse finder tilsvarende anvendelse på nærværende lov.

32. Arbejdsministeriets bekendtgørelse nr. 469 af 6. oktober 1983.

Bekendtgørelse om sikkerhedsuddannelse m.v.

I henhold til § 8, stk. 1, jfr. §§ 9, 19, 25 og 27, § 73 og § 84, i lov nr. 681 af 23. december 1975 om arbejdsmiljø fastsættes:

§ 1.

Arbejdsgiveren skal give medlemmerne af sikkerhedsudvalget og sikkerhedsgrupperne,

Lovsamling

Arbejds miljølov, 32

samt den daglige leder af sikkerhedsarbejdet lejlighed til at erhverve sig den fornødne viden om eller uddannelse i sikkerheds- og sundhedsmæssige spørgsmål.

Stk. 2. Direktøren for arbejdstilsynet kan efter indhentet udtalelse fra arbejdsmiljørådet fastsætte regler eller retningslinier om form, indhold og varighed heraf. Det kan herunder fastsættes, hvilke krav der skal stilles til kursusinstruktører.

§ 2.

Uddannelsen skal for sikkerhedsgruppemedlemmer have en varighed på 32 timer, jfr. dog stk. 2-4.

Stk. 2. For sikkerhedsgruppemedlemmer, der dækker følgende arbejde:

- 1) butikker, samt
- 2) dag- og døgninstitutioner for børn og unge, dog undtaget institutioner for fysisk eller psykisk handicappede,

skal uddannelsen have en varighed på 16 timer.

Stk. 3. For sikkerhedsgruppemedlemmer, der dækker følgende arbejde:

- 1) kontor og administration,
- 2) biblioteker, samt
- 3) undervisning, dog undtaget undervisning på tekniske skoler, specialarbejderskoler, undervisningslaboratorier o.lign.,

skal arbejdsgiveren stille rimelig tid samt egnet undervisningsmateriale til rådighed til erhvervelse af den fornødne viden om sikkerheds- og sundhedsmæssige spørgsmål.

Stk. 4. Hvis sikkerhedsgruppemedlemmer dækker flere afdelinger/arbejdsområder, der omfattes af sikkerhedsuddannelse af forskellig længde, gælder følgende:

- Udfører $\frac{3}{4}$ eller flere af de ansatte arbejde, der er omfattet af stk. 3 skal sikkerhedsgruppen erhverve viden efter dette stk.
- Udfører mere end $\frac{1}{4}$ af de ansatte arbejde, der er omfattet af stk. 1 og/eller 2, skal sikkerhedsgruppens medlemmer have 32 timers kursus, hvis halvdelen eller flere af disse ansatte er beskæftiget med arbejde, der er omfattet af stk. 1, og 16 timers kursus, hvis over halvdelen af disse ansatte er beskæftiget med arbejde, der er omfattet af stk. 2.

§ 3.

Senest 4 uger efter oprettelsen af en sikkerhedsgruppe eller ved nyvalg til sikkerhedsgruppen skal arbejdsgiveren tilmelde sikkerhedsgruppens medlemmer til et godkendt kursus, der skal være blandt de først afholdte i området. Dette gælder dog ikke for sikkerhedsgruppemedlemmer inden for de områder, der er nævnt i § 2, stk. 3, for hvilke arbejdsgiveren inden 8 uger skal stille tid og undervisningsmateriale til rådighed.

Stk. 2. For sikkerhedsgrupper, der dannes på midlertidige arbejdssteder, er tilmeldingsfristen 2 uger.

Stk. 3. Undtaget fra stk. 1 og 2 er sikkerhedsgruppemedlemmer, der i forvejen har fået den foreskrevne sikkerhedsuddannelse.

Stk. 4. Sikkerhedsgruppens medlemmer har pligt til at deltage i den fastsatte uddannelse m.v. efter denne bekendtgørelse.

§ 4.

Direktøren for arbejdstilsynet kan for fag og faglige områder eller enkeltvirksomheder, hvor særlige forhold foreligger, tillade afvigelser fra enkelte bestemmelser i bekendtgørelsen.

Stk. 2. Tilsynskredsens kan for enkeltvirksomheder, hvor det skønnes rimeligt og forsvarligt, tillade afvigelser fra § 3.

§ 5.

Tilsynskredsens afgørelser kan indbringes for direktøren for arbejdstilsynet inden 4 uger efter, at afgørelsen er meddelt den pågældende.

Stk. 2. Direktørens afgørelse kan indbringes for arbejdsministeren inden 4 uger efter, at afgørelsen er meddelt den pågældende.

Stk. 3. Rettidig klage har opsættende virkning, indtil klagemyndighedens afgørelse foreligger, eller klagemyndigheden bestemmer andet.

Stk. 4. Når særlige grunde taler derfor, kan klagemyndigheden behandle en klage og tillægge denne opsættende virkning, selv om klagen først fremkommer efter udløbet af den frist, der er nævnt i stk. 1 og 2.

§ 6.

Med bøde eller hæfte straffes den, der:

- 1) overtræder § 1, stk. 1, § 2 samt § 3, stk. 1, 2 og 4,
- 2) undlader at efterkomme påbud, som arbejdstilsynet har udstedt i henhold til bekendtgørelsen.

Stk. 2. For overtrædelse af § 2 samt § 3, stk. 1 og 2, kan der pålægges en arbejdsgiver bødeansvar, selv om overtrædelsen ikke kan tilregnes ham som forsætlig eller uagtsom. For bødeansvaret fastsættes ingen forvandlingsstraf.

Stk. 3. For overtrædelser, der begås af aktieselskaber, andelsselskaber eller lignende, kan der pålægges selskabet som sådant bødeansvar.

§ 7.

Bekendtgørelsen træder i kraft ved bekendtgørelsen i Lovtidende.

Stk. 2. § 2, stk. 2 og 3 og § 3, stk. 1, sidste pkt. gælder kun for sikkerhedsgruppemedlemmer, der ved bekendtgørelsens ikrafttræden ikke har påbegyndt en godkendt uddannelse.

Stk. 3. Samtidig ophæves bekendtgørelse nr. 93 af 26. februar 1981 om sikkerhedsuddannelse.

*Arbejdsministeriet, den 6. oktober 1983
Grethe Fenger Møller / Ulrich Burg*

33. Direktoratet for arbejdstilsynets bekendtgørelse nr. 161 af 26. marts 1984.

Bekendtgørelse om ændring af bekendtgørelse om anvendelse m.v. af asbest. **(Ændring af bilaget)**

I henhold til § 35 i arbejdsministeriets bekendtgørelse nr. 468 af 13. november 1979 om anvendelse m.v. af asbest, og efter indhentet udtalelse fra arbejdsmiljørådet, fastsættes:

§ 1.

I bekendtgørelse nr. 468 af 13. november 1979, som ændret ved bekendtgørelse nr. 148 af 30. april 1980, om anvendelse m.v. af asbest, foretages følgende ændringer:

1. I § 4 stk. 3 ændres »1. januar 1985« til »1. januar 1990«

2. Punkt 1 i bilaget til bekendtgørelsen erstattes med følgende:

»1. *Asbestcementprodukter* (med maksimalt 10 vægtprocent asbest):

Tagbeklædning
Facadebeklædning
Ventilationsrør
Støjskærme«.

§ 2.

Bekendtgørelsen træder i kraft den 1. januar 1985

*Direktoratet for arbejdstilsynet, den 26. marts 1984
Erik Andersen / Erik Kjærsgaard*

IV. KEMISKE STOFFER OG PRODUKTER

1. Miljøministeriets bekendtgørelse nr. 38 af 2. januar 1979.

Bekendtgørelse om kosmetiske produkter.

I medfør af §§ 1, stk. 3, 13, 15, 17, stk. 3, og 19, stk. 1, i lov nr. 119 af 3. maj 1961 om gifte og sundhedsfarlige stoffer, § 45, stk. 3, i lov nr. 372 af 13. juni 1973 om miljøbeskyttelse samt efter forhandling med arbejdsministeren og handelsministeren fastsættes:

Kapitel 1

Bekendtgørelsens område. Definitioner

§ 1.

Denne bekendtgørelse er udarbejdet under hensyn til De Europæiske Fællesskabers Råds Direktiv af 27. juni 1976 om indbyrdes tilnærmelse af medlemsstaternes lovgivning om kosmetiske midler (76/768/EØF).

§ 2.

Ved *kosmetiske produkter* forstås i bekendtgørelsen de produkter, som er nævnt i bilag 1, samt andre lignende produkter, der er bestemt til at komme i kontakt med tænderne, mundens slimhinder, øjnene eller forskellige dele af det menneskelige legemes overflade (hud, hovedhår, øjenvipper, øjenbryn og anden hårvækst, negle, læber og kønsorganer) for udelukkende eller hovedsageligt at rense, beskytte eller parfumere dem med henblik på at bevare dem i god stand, ændre deres udseende eller påvirke kropslugten.

Stk. 2. Ved kosmetiske produkter, der er bestemt til at komme i berøring med *slimhinderne*, forstås i bekendtgørelsen produkter, der er bestemt til anvendelse i og omkring øjnene, på læberne, i mundhulen eller på kønsorganerne.

§ 3.

Bekendtgørelsen omfatter ikke varer, som er bestemt til at tilføres mennesker eller dyr for at forebygge, erkende, lindre, behandle eller helbrede sygdom, sygdomssymptomer og smerter eller for at påvirke legemsfunktioner. For sådanne varer gælder lægemiddellovgivningen.

§ 4.

Kosmetiske produkter, der eksporteres til lande uden for De Europæiske Fællesskaber, er ikke omfattet af bekendtgørelsen.

Stk. 2. Kosmetiske produkter, der er fremstillet i udlandet, og som føres gennem landet som transitgods eller oplagres som transitgods, er ikke omfattet af bekendtgørelsen.

Kapitel 2

Sammensætningen af kosmetiske produkter

§ 5.

Kosmetiske produkter må kun forhandles, såfremt de opfylder betingelserne i §§ 6-10.

Stk. 2. Kosmetiske produkter, der forhandles må ikke ved sædvanlig anvendelse kunne være til fare for menneskets sundhed.

§ 6.

Kosmetiske produkter må ikke indeholde stoffer, som er optaget i bilag 2.

§ 7.

De stoffer, som er optaget i bilag 3, 1. og 2. del, må kun anvendes i kosmetiske produkter, såfremt de i bilaget for hvert enkelt stof fastsatte grænser og betingelser overholdes.

§ 8.

Kosmetiske produkter, som er bestemt til at komme i berøring med slimhinderne, må ikke indeholde andre farvestoffer end dem, der er optaget i bilag 4, 1. og 2. del. De farvestoffer, der er optaget i bilaget, må kun anvendes, såfremt de for hvert stof fastsatte grænser og betingelser overholdes.

Stk. 2. De i bilag 4, 1. og 2. del, nævnte farvestoffers lakker eller salte er tilladt under de betingelser, som er nævnt i stk. 1, 2.pkt., såfremt disse lakker eller salte i øvrigt ikke indeholder stoffer, der er forbudt efter § 6.

§ 9.

Kosmetiske produkter, der ikke er bestemt til at komme i berøring med slimhinderne, må indeholde de farvestoffer, som er optaget i bilag 4 og 5.

§ 10.

Kosmetiske produkter, der er bestemt til kun at komme i kortvarig berøring med huden, må indeholde de farvestoffer, som er optaget i bilag 4, 5 og 6.

Kapitel 3
Mærkning

§ 11.

Kosmetiske produkter må kun forhandles, såfremt den ydre pakning, beholderen eller etiketten er forsynet med følgende angivelser:

- 1) navn og firmaadresse på producenten eller – for importerede produkter – importøren, jfr. § 12,
- 2) det nominelle indhold på pakningstidspunktet, angivet ved vægt, rumfang eller antal,
- 3) holdbarhedsdatoen for produkter, hvis holdbarhed er under 3 år,
- 4) særlige oplysninger om indholdet samt forsigtighedsregler for anvendelsen, jfr. § 13, og
- 5) fabrikationsseriens nummer eller referenceangivelse til identifikation af produktionen, jfr. § 14.

§ 12.

Navn og firmaadresse på producenten eller importøren kan forkortes, såfremt forkortelsen gør det muligt at identificere virksomheden.

§ 13.

De særlige oplysninger om indholdet og forsigtighedsreglerne for anvendelsen af et kosmetisk produkt, herunder dem, der er angivet i spalten »obligatorisk brugsanvisning og advarsel« i bilag 3, skal anføres på beholderen eller på en etiket, der anbringes på beholderen.

Stk. 2. Såfremt beholderen er af en sådan størrelse eller art, at disse angivelser ikke tilstrækkelig tydeligt kan anføres herpå, kan de anføres på den ydre pakning eller på en vedlagt meddelelse. I så fald skal der i forkortet form henvises hertil på beholderen eller på en etiket, der anbringes på beholderen.

§ 14.

Såfremt det på grund af produktets ringe størrelse ikke er muligt at anføre fabrikationsseriens nummer eller referenceangivelse til identifikation af produktet på den ydre pakning, beholderen eller etiketten, kan nummeret eller referenceangivelsen anføres på den yderkar-ton, hvori produktet leveres til detailhandleren.

§ 15.

De i §§ 11-14 nævnte angivelser skal være affattet på dansk. Teksten skal være let læselig og må ikke kunne udviskes.

Lovsamling

Kemiske stoffer, 1

Kapitel 4 Kontrol m.v.

§ 16.

Tilsyn og kontrol med overholdelse af reglerne i bekendtgørelsen udøves af miljøstyrelsen og kemikaliekontrollen.

§ 17.

Til brug ved afgørelsen af, om et kosmetisk produkt opfylder betingelserne i kapitel 2 og 3, er tilsynsmyndigheden, jfr. § 16, berettiget til at afkræve producenten eller importøren erklæring på tro og love om indholdet i det omfang, dette er nødvendigt til at afgøre spørgsmålet. Den pågældende producent eller importør kan forlange, at de meddelte oplysninger skal behandles fortroligt.

§ 18.

Tilsynsmyndigheden er berettiget til efter giftlovens § 19, stk. 2, at åbne emballage og at udtage prøver til nærmere undersøgelse.

§ 19.

Såfremt et kosmetisk produkt ikke opfylder kravene i kapitel 2, kan miljøstyrelsen forbyde import og salg af produktet.

§ 20.

Miljøstyrelsen kan tillade, at reglerne i denne bekendtgørelse fraviges.

§ 21.

Miljøstyrelsens afgørelse efter §§ 19 og 20 kan påklages til miljøministeren. Klagefristen er 4 uger fra den dag, afgørelsen er meddelt den pågældende. Klage over afgørelsen har ikke opsættende virkning, med mindre ministeren bestemmer andet.

Kapitel 5 Straf og ikrafttræden m.v.

§ 22.

Med bøde straffes den, der

- 1) overtræder § 5, stk. 1, jfr. §§ 6-10, og § 15.
- 2) undlader at foretage mærkning efter §§ 11-14,
- 3) undlader at meddele oplysninger efter § 17, stk. 1, eller at afgive prøve efter § 18, eller
- 4) undlader at efterkomme forbud efter § 19.

Stk. 2. For overtrædelser, der begås af aktieselskaber, andelsselskaber eller lignende, kan der pålægges selskabet som sådant bødeansvar. For bødeansvar fastsætte ingen forvandlingsstraf.

§ 23.

Bekendtgørelsen træder i kraft den 1. april 1979. Samtidig ophæves § 11 i miljøministeriets bekendtgørelse nr. 349 af 16. juni 1977 om anvendelse af gifte og sundhedsfarlige stoffer til specielt angivne formål.

Stk. 2. Kosmetiske produkter, som ikke opfylder bekendtgørelsens krav, må, såfremt de opfylder hidtil stillede krav, forhandles indtil 1. april 1980 i detailledet, herunder hos frisører, må produkterne dog, såfremt de er leveret inden 1. april 1980, forhandles indtil 1. oktober 1980.

Stk. 3. Kosmetiske produkter, der indeholder stofferne: *meta*-Phenylendiamin, 2 Nitro-*para*-phenylen-diamin, 4-Nitro-*ortho*-phenylen-diamin, jfr. bilag 2, er ikke omfattet af stk. 2 i detailledet, herunder hos frisører, må disse produkter dog, såfremt de er leveret inden 1. juni 1979, forhandles indtil 1. december 1979.

Stk. 4. Kosmetiske produkter, der indeholder stofferne: 2,4-Toluendiamin og Chloroform, jfr.

bilag 2, og Safrol, jfr. bilag 3, er ikke omfattet af stk. 2. I detailledet, herunder hos frisører, må disse produkter dog, såfremt de er leveret inden 1. april 1979, forhandles indtil 1. oktober 1979.

*Miljøministeriet, den 2. januar 1979
Ivar Nørgaard / Gertrud Goldschmidt*

Bilag 1

Vejledende liste over produkter, der betragtes som kosmetiske produkter

- Creme, emulsion, lotion, gelé og olie til huden (hænder, ansigt, fødder m.v.),
- Ansigtsmaske (undtagen peeling-produkter),
- Farvet underlag (i flydende og fast form samt pudder),
- Ansigtspudder, badepudder, talkum m.v.,
Toiletsæbe, deodorantsæbe m.v.,
- Parfume, »eau toilette«, »eau de Cologne«,
- Bademidler (salt, skumbad, olie, gelé m.v.),
- Hårfjerningsmidler,
- Deodoranter og antitranspirationsmidler,
- Præparater til hårets pleje:
 - hårfarvnings- og affarvningsmidler,
 - permanent- og udtrækningsvæsker samt hårsætningsmidler,
 - vandondulationsvæsker,
 - hårvaskemidler (lotion, tørshampoo og shampoo),
 - diverse hårplejemidler (lotion, creme, olie),
 - frisermidler (lotion, lak, brillantine),
- Barbermidler (sæbe, barberskum, lotion m.v.),
- Ansigts- og øjenmakeup samt rensmidler hertil,
- Læbemakeup, læbepomade m.v.,
- Tand- og mundplejemidler,
- Negleplejemidler og neglelak,
- Midler til udvortes intim pleje,
- Sololie m.v.,
- Midler til solbruning uden sol,
- Blegemidler til huden,
- Midler mod rynker.

2. Miljøministeriets bekendtgørelse nr. 185 af 15. april 1981.

Bekendtgørelse om udbringning af bekæmpelsesmidler fra luftfartøjer (flysprøjtning).

I medfør af § 30, § 32, § 45, stk. 1, § 56, stk. 2 og § 61 i lov nr. 212 af 23. maj 1979 om kemiske stoffer og produkter, som ændret ved lov nr. 68 af 20. februar 1980 fastsættes:

Kapitel 1 Bekendtgørelsens område m.v.

§ 1.

Denne bekendtgørelse omfatter udbringning af bekæmpelsesmidler, som skal godkendes efter kapitel 7, jfr. bilag 1, i lov om kemiske stoffer og produkter, når udbringningen sker fra luftfartøjer.

Lovsamling

Kemiske stoffer, 2

§ 2.

Fra luftfartøjer må kun udbringes insekticider og fungicider med de i bilag 1, anførte virksomme stoffer, til de i bilag 1, anførte formål og under de i bilag 1 anførte vilkår.

Stk. 2. Når særlige forhold taler herfor, kan miljøstyrelsen bestemme, at et bekæmpelsesmiddel aldrig eller under visse forhold ikke må udbringes fra luftfartøjer, uanset om dets virksomme stof(fer) er optaget i bilag 1.

Stk. 3. Bejdsede korn eller frø, må ikke udbringes (udsås) fra luftfartøjer.

Kapitel 2

Tilladelse til udbringning

§ 3.

Udbringning af bekæmpelsesmidler fra luftfartøjer må kun foretages af virksomheder, som har miljøstyrelsens tilladelse dertil. Tilladelsen kan meddeles på nærmere vilkår. Når en virksomhed har en sådan tilladelse, skal den hvert år meddele miljøstyrelsen, om den agter at udnytte tilladelsen det pågældende år.

§ 4.

Virksomheder, som har miljøstyrelsens tilladelse til udbringning af bekæmpelsesmidler fra luftfartøjer, jfr. § 3, må kun lade udbringningen foretage af piloter, der har erhvervet luftfartsdirektoratet landbrugsflyvningsbevis eller er under uddannelse hertil, og som har miljøstyrelsens tilladelse til denne form for udbringning.

Stk. 2. Tilladelse til piloterne søges af virksomhederne. En tilladelse gælder kun en bestemt navngiven pilot under ansættelse i en bestemt virksomhed. En tilladelse kan tilbagekaldes.

Stk. 3. Forinden tilladelse udstedes, kan miljøstyrelsen kræve, at den pågældende pilot dokumenterer fornødent kendskab til omgangen med bekæmpelsesmidler.

Kapitel 3

Mindsteareal- og afstandskrav m.v.

§ 5.

Insekticider må kun udbringes på arealer, der er mindst 6 ha.

Stk. 2. Fungicider må kun udbringes på arealer, der er mindst 2 ha.

Stk. 3. I mindstearealstørrelsen kan medregnes tilgrænsende arealer, der lovligt kan behandles med samme middel.

Stk. 4. Det er tilladt kun at behandle en mindre del af et større areal, uanset om den behandlede del herved ikke opfylder de forannævnte mindstearealkrav.

§ 6.

Udbringning må ikke ske indenfor en afstand af 300 m fra tættere bebyggelse.

Stk. 2. Udbringning må ikke ske indenfor en afstand af 25 m til enlig beliggende huse.

Stk. 3. Udbringning må ikke ske indenfor en afstand af 25 m til offentlig vej eller privat fællesvej, hvis de under sprøjtningen passerer personer eller køretøjer på vejen.

§ 7.

Udbringning må ikke ske, når det skønnes uforvarsomt på grund af arealets form, vejrliget eller andre forhold.

Stk. 2. Spredning af bekæmpelsesmidler udenfor det areal, der skal behandles, må ikke finde sted. Beboelse, private haver, naboarealer, offentlig vej, privat fællesvej og lignende må således ikke oversprøjtes.

Kapitel 4

Indberetningsregler m.v.

§ 8.

Såfremt der under udbringningen sker spredning udenfor det areal, som skal behandles,

eller i øvrigt uheld eller lignende, skal miljøstyrelsen omgående underrettes herom telefonisk og senest en uge herefter skriftligt på en af miljøstyrelsen udfærdiget blanket.

Stk. 2. I de i stk. 1 nævnte tilfælde skal ejeren eller brugeren af det pågældende areal eller den, hvem uheldet i øvrigt er overgået, omgående underrettes om, hvilket middel der er blevet udbragt og om den for midlet eventuelt gældende behandlingsfrist.

§ 9.

Underretningspligten efter § 8 påhviler den virksomhed, som har foretaget udbringningen.

Stk. 2. Underretning, jfr. § 8, skal også ske, når virksomheden bliver bekendt med en klage vedrørende udbringningen, uanset om virksomheden mener, der er sket en overtrædelse af bekendtgørelsens bestemmelser.

§ 10.

Virksomheder, der har foretaget udbringning af bekæmpelsesmidler fra luftfartøjer, skal årligt foretage indberetning herom til miljøstyrelsen. Indberetning skal ske på en af miljøstyrelsen udfærdiget blanket og indeholde de her ubedte oplysninger.

§ 11.

Miljøstyrelsen, eller den styrelsen bemyndiger hertil, skal til enhver tid have adgang til at gennemse virksomhedens arbejdsedler eller andet materiale, som udfærdiges i forbindelse med virksomhedens udbringning af bekæmpelsesmidler fra luftfartøjer.

Kapitel 5 *Dispensation og klage*

§ 12.

Miljøstyrelsen kan i særlige tilfælde dispensere fra reglerne i denne bekendtgørelse.

§ 13.

Miljøstyrelsens afgørelse efter § 2, stk. 2, kan inden 4 uger fra den dag, afgørelsen er meddelt den pågældende, påklages til miljøankenævnet.

Stk. 2. Miljøstyrelsen har den endelige administrative afgørelse i sager, der ikke kan indbringes for miljøankenævnet.

Kapitel 6 *Særlige bestemmelser*

§ 14.

Ved udbringningen af bekæmpelsesmidler fra luftfartøjer er det tilladt at anvende midlerne i mindre fortynding end anført i brugsanvisningen på midlets etiket, forudsat at der ikke spredes mere middel pr. arealenhed end bestemt på etiketten.

Stk. 2. Fortynding må alene ske med vand.

§ 15.

Miljøstyrelsen kan ændre bekendtgørelsens bilag.

Kapitel 7 *Straf*

§ 16.

Med mindre højere straf er forskyldt efter den øvrige lovgivning, straffes den, der overtræder bekendtgørelsens bestemmelser, med bøde eller hæfte.

Stk. 2. For overtrædelser, der begås af aktieselskaber, andelsselskaber eller lignende, kan der pålægges selskabet som sådant bødeansvar.

Kapitel 8 Ikrafttræden

§ 17.

Denne bekendtgørelse træder i kraft dagen efter bekendtgørelsen i Lovtidende. Samtidig ophæves giftnævnets regulativ af 30. april 1980 om udbringning af bekæmpelsesmidler fra luftfartøjer.

*Miljøministeriet, den 15. april 1981
Erik Holst / Henning Hummelose*

3. Miljøministeriets bekendtgørelse nr. 428 af 19. juli 1982.

Bekendtgørelse om ændring af bekendtgørelse om kosmetiske produkter.

I medfør af § 30 lov nr. 212 af 23. maj 1979 om kemiske stoffer og produkter som ændret ved lov nr. 68 af 20. februar 1980 og med henvisning til artikel 2 i Kommissionens direktiv af 11. februar 1982 om tilpasning til den tekniske udvikling af bilag II til Rådets direktiv (76/768/EØF) om indbyrdes tilnærmelse af medlemsstaternes lovgivning om kosmetiske midler fastsættes:

§ 1.

I bekendtgørelse nr. 38 af 2. januar 1979 om kosmetiske produkter foretages følgende ændring:

1. I *bilag 2*, »Liste over stoffer, som ikke må anvendes i kosmetiske produkter,« indsættes efter nr. 372:

»373. 3'-ethyl-5', 6', 7', 8'-tetrahydro-5', 6', 8', 8'-tetramethyl-2'-acetonaphthone.

Syn.: 1, 1, 4, 4-tetramethyl-6-ethyl-7-acethyl-1, 2, 3, 4-tetrahydronaphtalene (acetylethyltetramethyl tetralin, AEET)«.

§ 2.

Bekendtgørelsen træder i kraft den 1. januar 1983.

*Miljøministeriet, den 19. juli 1982
Erik Holst / Henning Hummelose*

4. Miljøministeriets bekendtgørelse nr. 524 af 28. september 1982.

Bekendtgørelse om anvendelse af methylbromid til jorddesinfektion.

I henhold til § 23, § 30, § 45, stk. 1 og § 61 i lov nr. 212 af 23. maj 1979 om kemiske stoffer og produkter samt efter bemyndigelse fra arbejdsministeren i henhold til § 17, stk. 3, § 39, § 41, stk. 1, nr. 1, § 49, stk. 1, § 74 og § 84 i lov nr. 681 af 23. november 1975 om arbejdsmiljø fastsættes:

Kapitel 1
Bekendtgørelsens område m.v.

§ 1.

Bekendtgørelsen omfatter anvendelse af methylbromid til jorddesinfektion.

Stk. 2. Som methylbromid betragtes i denne bekendtgørelse også blandinger, hvori methylbromid indgår.

§ 2.

Jorddesinfektion med methylbromid må kun foretages i væksthuse på jord, der anvendes erhvervsmæssigt, og kun med midler, der er godkendt hertil af miljøstyrelsen eller giftnævnet.

Stk. 2. Væksthuse, der er sammenbygget med beboelsesrum eller butik, må ikke desinficeres med methylbromid.

Kapitel 2
Arbejdets udførelse m.v.

§ 3.

Desinfektionen må kun foretages af personer, som har fået autorisation hertil af kemikaliekontrollen efter den 1. januar 1982 (desinfektører).

Stk. 2. Autorisationen, der meddeles på nærmere vilkår, kan tilbagekaldes.

Stk. 3. Desinfektøren skal instruere medhjælpere om bestemmelserne i denne bekendtgørelse, samt om etikettens advarselstekst og brugsanvisning, jfr. dog § 23 og påse, at disse bestemmelser m.v. overholdes.

Stk. 4. Desinfektøren må ikke anvende personer under 18 år som medhjælpere.

Stk. 5. Foretages desinfektionen for andre, skal desinfektøren underrette den han udfører arbejdet for om bestemmelserne i denne bekendtgørelses §§ 10, 12, 15 og 16.

§ 4.

Senest 48 timer inden behandlingen påbegyndes skal desinfektøren give den stedlige arbejdstilsynskreds, hvor behandlingen skal foregå, meddelelse om behandlingen. Meddelelsen skal være skriftlig og indeholde oplysning om, hvor behandlingen skal foregå og de forventede tidspunkter for dens begyndelse og afslutning.

§ 5.

Inden behandlingen skal væksthuset tætnes så omhyggeligt som muligt, især ved åbninger eller kanaler, hvorigennem rør, ledninger eller lignende føres.

Stk. 2. Klæder, drikke- og madvarer samt tobak skal fjernes fra væksthuset og tilstødende arbejdsrum og fra alle rum, der står i kanalforbindelse med væksthuset. Al åben ild skal være slukket og ovne og lignende afkølede.

Stk. 3. Tilstødende arbejdsrum, der står i kanalforbindelse med væksthuset, må ikke benyttes, før fristen i § 10, stk. 2 er udløbet.

§ 6.

Under behandlingen skal desinfektør og medhjælper bære:

- 1) hensigtsmæssig, dækkende arbejdstøj, som slutter tæt ved håndled og ankler og
- 2) handsker, støvler og hætte, der ikke kan gennemtrænges af methylbromid.

Stk. 2. Ved ophold i væksthuset skal desinfektør og medhjælper bære luftforsynet åndedrætsværn i form af:

- 1) friskluftsapparat med slange til kompressor, eller
- 2) trykflaskeapparat.

Stk. 3. Desinfektøren skal instruere medhjælpere i tilpasning og brug af åndedrætsværnet og kontrollere, at apparatet fungerer tilfredsstillende.

§ 7.

Inden desinfektionen med methylbromid dækkes jorden med en velegnet plastikfolie.

Lovsamling

Kemiske stoffer, 4

§ 8.

Der må højst anvendes 100 g methylbromid pr. m².

Stk. 2. Behandlingstiden må ikke overstige 5 døgn.

§ 9.

Umiddelbart efter frigørelsen af methylbromid aflåses væksthuset, tilstødende arbejdsrum og alle rum, der står i kanalforbindelse med væksthuset.

Stk. 2. Alle indgange til væksthuset skal være forsynet med en advarselsplakat som angivet i bilag 1.

Stk. 3. Den i stk. 2 omhandlede advarselsplakat trykkes med sort på gul baggrund. Plakatens sider skal være mindst 30 gange 25 cm. Advarselsteksten skal være trykt med mindst 1,5 cm høje bogstaver. Plakaten skal desuden angive navn og adresse på desinfektøren samt tid for behandlingens begyndelse.

§ 10.

Desinfektøren skal fjerne plastikdækket og tætningsmaterialet. Under arbejdet skal desinfektør og medhjælper bære det i § 6 nævnte sikkerhedsudstyr.

Stk. 2. Efter fjernelsen af plastikdækket skal væksthuset og de øvrige i § 9, stk. 1, nævnte rum henstå aflåst i 8 dage. I denne periode skal jorden i væksthuset holde en minimumstemperatur på 10° celcius.

§ 11.

Efter behandlingens afslutning skal desinfektøren sørge for, at plastikfolien og tætningsmaterialet destrueres, og at andet anvendt materiel og beklædningsgenstande rengøres.

§ 12.

Efter udløbet af det i § 10, stk. 2, nævnte tidsrum, skal advarselsplakaterne fjernes. Arbejdet i væksthuset kan genoptages, når det ved hjælp af et gassporeapparat er målt, at koncentrationen af methylbromid ikke overstiger 5 ppm. I den efterfølgende uge skal sådanne målinger foretages 2 gange dagligt efter 1-2 timers arbejde, såvel om formiddagen som om eftermiddagen. Arbejdet skal straks afbrydes og væksthuset aflåses, hvis koncentrationen af methylbromid overstiger 5 ppm.

Stk. 2. Desinfektøren skal give den fornødne instruktion i anvendelsen af apparatur til måling af koncentrationen af methylbromid.

Stk. 3. Den som arbejdet udføres for, skal fjerne plakaterne og foretage de i stk. 1 krævede målinger.

Kapitel 3 Opbevaring

§ 13.

Beholdere med methylbromid og tom emballage, hvori der har været methylbromid, skal opbevares i giftrum, jfr. § 21 i miljøministeriets bekendtgørelse nr. 410 af 17. september 1980 om bekæmpelsesmidler.

Stk. 2. Giftrummet skal være forsvarligt adskilt fra beboede bygninger. Kun desinfektøren må have nøgle til rummet.

Stk. 3. Beholderne må ikke udsættes for solbestråling eller anden form for opvarmning. Omfyldning må ikke finde sted.

§ 14.

Tom emballage skal snarest muligt returneres til leverandøren eller afleveres til en kommunal modtageplads eller station.

Kapitel 4
Særlige bestemmelser

§ 15.

På arealer, der er behandlet med methylbromid, må der ikke dyrkes bladgrøntsager, før de er udvasket med mindst 400 mm vand.

§ 16.

Desinfektøren skal indberette ethvert tilfælde af ildebefindende eller forgiftning, som opstår under eller i tilknytning til desinfektionen til arbejdstilsynet.

Stk. 2. Indberetningen skal foretages snarest muligt og senest dagen efter, at desinfektøren er blevet bekendt med tilfældet. Indberetningen skal indeholde oplysning om navn og adresse på den eller de, der har været udsat for ildebefindende eller forgiftning, og om hvilken behandling der er foretaget.

Kapitel 5
Myndighederne

§ 17.

Tilsyn og kontrol med overholdelsen af reglerne i denne bekendtgørelse udøves af arbejdstilsynet og kemikaliekontrollen.

§ 18.

Miljøstyrelsen kan i særlige tilfælde tillade, at reglerne i § 2, § 11 og § 15 fraviges. Fravigelse af § 2, stk. 2 og § 11 sker efter forhandling med arbejdstilsynet.

Stk. 2. Miljøstyrelsens afgørelser efter stk. 1 kan ikke indbringes for anden administrativ myndighed.

§ 19.

Kemikaliekontrollens afgørelser kan inden 4 uger fra den dag, afgørelsen er meddelt den pågældende, påklages til miljøstyrelsen, der har den endelige administrative afgørelse.

Kapitel 6
Straf og ikrafttræden

§ 20.

Med bøde eller hæfte straffes den, der

- 1) overtræder § 2, § 3, stk. 1, 3 og 4, § 4, § 5, § 6, § 7, § 8, § 9, § 10, § 11, § 12, stk. 1 og 3, § 13, § 14 eller § 15,
- 2) undlader at foretage den nødvendige instruktion, underretning eller indberetning, jfr. § 3, stk. 3 og 5, § 4, § 6, stk. 3, § 12, stk. 2 eller § 16,
- 3) tilsidesætter vilkår knyttet til en autorisation, jfr. § 3, stk. 2, eller
- 4) ved anden uforsvarlig adfærd i forbindelse med desinfektionen udsætter menneskers eller husdyrs liv eller sundhed for fare.

§ 21.

For overtrædelser af § 13 kan der pålægges en virksomheds ejer eller bruger bødeansvar, selv om overtrædelserne ikke kan tilregnes denne som forsætlig eller uagtsom. For sådant bødeansvar fastsættes ingen forvandlingsstraf.

§ 22.

For overtrædelser, der begås af aktieselskaber, andelsselskaber, anpartsselskaber eller lignende, kan der pålægges selskabet som sådant bødeansvar.

§ 23.

Bekendtgørelsen træder i kraft den 1. november 1982. Samtidig ophæves forskrifter, som er

Lovsamling

Kemiske stoffer, 4 → 5

angivet i advarselsteksten eller brugsanvisningen på etiketten af midler med methylbromid, godkendt af giftnævnet, hvis forskrifterne m.v. er i modstrid med bestemmelser i denne bekendtgørelse.

Miljøministeriet, den 28. september 1982

Chr. Christensen / H. Hummelose

5. Miljøstyrelsens bekendtgørelse nr. 186 af 11. maj 1983.

Bekendtgørelse om ændring af bilaget til bekendtgørelse om udbringning af bekæmpelsesmidler fra luftfartøjer (flysprøjtning).

I medfør af § 30 og § 32 i lov nr. 212 af 23. maj 1979 om kemiske stoffer og produkter som ændret ved lov nr. 68 af 20. februar 1980, samt i henhold til § 15 i bekendtgørelse nr. 185 af 15. april 1981 om udbringning af bekæmpelsesmidler fra luftfartøjer (flysprøjtning) fastsættes:

§ 1.

Fra luftfartøjer må kun udbringes insekticider og fungicider med de i bilaget anførte virksomme stoffer, til de i bilaget anførte formål og under de anførte vilkår.

§ 2.

Denne bekendtgørelse træder i kraft den 1. juni 1983

Stk. 2. Samtidig ophæves bilag 1 i bekendtgørelse nr. 185 af 15. april 1981 om udbringning af bekæmpelsesmidler fra luftfartøjer (flysprøjtning).

Miljøstyrelsen, den 11. maj 1983

Jens Kampmann / Suzanne Arup Veltzé

Bilaget til bekendtgørelse nr. 185 af 15. april 1981

A. Insekticider

Ethiofencarb, fenitrothion, formothion, malathion og pirimicarb – tilladt til arealer med korn, majs, ærter, frøafgrøder, raps og sennep, når det udbringes ved konstateret eller varslet skadedyrangreb.

Cypermethrin, deltamethrin, fenvalerat, permethrin – tilladt til arealer med korn og korsblomstrede frøafgrøder, når det udbringes ved konstateret eller varslet skadedyrangreb. Over blomstrende korsblomstrede afgrøder må udbringning kun ske uden for biernes flyvetid (fra kl. 20 til kl. 05).

Methoxychlor – tilladt til arealer med raps og sennep, når det udbringes ved konstateret eller varslet skadedyrangreb.

Fenitrothion, lindan og malathion – tilladt til behandling af skovarealer, som på udbringningstidspunktet ved skiltning og lignende er lukket for publikum.

B. Fungicider

Kobber, mancozeb, maneb, svovl, thiram og zineb – tilladt til arealer med korn, kartofler, ærter, frøafgrøder samt raps og sennep.

Metalaxyl – tilladt til arealer med kartofler.

Propineb – tilladt til arealer med korn og kartofler.

Chlorothalonil – tilladt til arealer med korn, kartofler og ærter.

Iprodion – tilladt til arealer med raps og sennep.

Vinclozolin – tilladt til arealer med frøafgrøder, ærter, raps og sennep.

Benomyl, captafol carbendazim, prochloraz, propiconazol, thiophanatmethyl, triadimefon og tridemorph – tilladt til arealer med korn.

6. Miljøministeriets bekendtgørelse nr. 396 af 26. juli 1983.

Bekendtgørelse om fremstilling og import af cadmiumholdige produkter.

I medfør af §§ 30, 43, 45, stk. 1, samt § 61 i lov nr. 212 af 23. maj 1979 om kemiske stoffer og produkter, som ændret ved lov nr. 68 af 20. februar 1980, fastsættes:

Kapitel 1

Anvendelsesområde m.v.

§ 1.

Denne bekendtgørelse omfatter fremstilling og import af cadmiumholdige produkter.

Stk. 2 Ved cadmiumholdige produkter forstås i denne bekendtgørelse produkter, hvori cadmium indgår som overfladebehandling (cadmiering), farvepigment eller plaststabilisator med mere end 75 ppm i produktets homogene enkeltdele

§ 2.

Bekendtgørelsen finder ikke anvendelse på cadmiumholdige produkter, der er fremstillet i udlandet, og som kun føres gennem landet som transitgods eller oplagres her i landet som rådtant.

§ 3.

Bekendtgørelsen berører ikke de bestemmelser, der følger af anden lovgivning vedrørende cadmiumholdige produkter

Kapitel 2

Begrænsninger

§ 4.

Fremstilling og import af cadmiumholdige produkter er forbudt.

Stk. 2 Uanset forbudet i stk. 1, kan de cadmiumholdige produkter, som er nævnt i bilaget til denne bekendtgørelse, dog fortsat fremstilles og importeres på de deri fastsatte vilkår og i de deri anførte gyldighedsperioder.

Stk. 3 Miljøstyrelsen kan foretage ændringer i bilaget.

Kapitel 3

Kontrol, dispensation, klageadgang

§ 5.

Tilsyn og kontrol med overholdelse af reglerne i denne bekendtgørelse udøves af kemikaliekontrollen.

Stk. 2 Miljøstyrelsen kan fastsætte regler om, at kontrolanalyser af cadmiumholdige produkter skal udføres efter bestemte metoder og foretages på statslige eller autoriserede laboratorier og institutioner. Miljøstyrelsen kan endvidere fastsætte regler om, at der skal betales en afgift, svarende til de faktiske udgifter til kontrolanalysen, foretaget af statslige laboratorier og institutioner.

Lovsamling

Kemiske stoffer, 6

§ 6.

Kemikaliekontrollens afgørelser efter § 48 i lov om kemiske stoffer og produkter kan påklages til miljøstyrelsen, som har den endelige administrative afgørelse.

§ 7.

Miljøstyrelsen kan i særlige tilfælde tillade, at reglerne i denne bekendtgørelse fraviges.

Stk. 2. Miljøstyrelsens afgørelser efter stk. 1 kan påklages til miljøministeren.

§ 8.

Klagefristen er 4 uger fra den dag, afgørelsen er meddelt den pågældende.

Stk. 2. Klage indgives til den myndighed, der har truffet afgørelsen, og fremsendes herfra til klagemyndigheden, ledsaget af det materiale, der er indgået i sagens bedømmelse.

Kapitel 4

Straf og ikrafttræden m.v.

§ 9.

Med mindre højere straf er forskyldt efter den øvrige lovgivning, straffes overtrædelse af § 4, stk. 1 og 2, med bøde eller hæfte.

Stk. 2. For overtrædelser, der begås af aktieselskaber, andelsselskaber, anpartsselskaber eller lignende, kan der pålægges selskabet som sådant bødeansvar.

§ 10.

Bekendtgørelsen træder i kraft den 1. januar 1984.

*Miljøministeriet, den 26. juli 1983
Chr. Christensen / H. Hummelmosse*

Note til § 3:

Endvidere finder følgende bestemmelser anvendelse:

- ministeriet for forureningsbekæmpelses bekendtgørelse nr. 450 af 11. oktober 1972 om keramiske og emailerede genstande samt glasvarer til anvendelse i forbindelse med levnedsmidler.
- miljøministeriets bekendtgørelse nr. 349 af 16. juni 1977 om anvendelse af gifter og sundhedsfarlige stoffer til specielt angivne formål (§ 3).
- miljøministeriets bekendtgørelse nr. 106 af 21. marts 1980 om ændring af ovennævnte bekendtgørelse nr. 349 (§ 1 nr. 4).
- arbejdsministeriets bekendtgørelse nr. 183 af 15. maj 1975 om forbud mod anvendelse af visse cadmiumholdige loddemidler.

Liste over cadmiumholdige produkter, der – uanset forbudet i § 4, stk. 1 – på visse vilkår fortsat må fremstilles og importeres efter den 1. januar 1984

	Produktkategori	Vilkår for tilladelse til fremstilling og import	Gyldighedsperiode
1.	Alle produkter (med mindre andet følger nedenfor)	Anvendelse af farvepigment	Indtil 1. jan. 1987
2.	Plastmaterialer, bortset fra PVC til udendørs anvendelse (med mindre andet følger nedenfor)	Anvendelse som stabilisator	Indtil 1. jan. 1987
3.	PVC til udendørs anvendelse (med mindre andet følger nedenfor)	Anvendelse som stabilisator	Indtil 1. jan. 1988

	Produktkategori	Vilkår for tilladelse til fremstilling og import	Gyldighedsperiode
4.	Alle produkter (med mindre andet følger nedenfor)	Anvendelse som cadmiering	Indtil 1. jan. 1989
5.	Reserve dele m.v. til reparation og vedligeholdelse af produkter, fremstillet eller importeret inden gyldighedsperiodens udløb	Meddelelse indgives til miljøstyrelsen inden fremstilling eller import	Indtil videre
6.	Dele af produkter, hvori tilstedeværelsen af cadmium er af afgørende betydning ud fra advarsels-/sikkerhedssynspunkter (færdselstavler, trafiksignaler, brandslukningsudstyr m.v.)	Meddelelse indgives til miljøstyrelsen inden fremstilling eller import	Indtil videre
7.	Motorer og maskiner, væsentligst bestemt for erhvervsmæssigt anvendelse	Anvendelse som cadmiering. Meddelelse indgives til miljøstyrelsen inden fremstilling eller import	Indtil videre
8.	Lastbiler og busser	Anvendelse som pigment i plast, som stabilisator samt cadmiering	Indtil videre
9.	Præcisionsinstrumenter (optik, høreapparater m.v.)	Anvendelse som cadmiering	Indtil videre
10.	Brændere og ovne	Meddelelse indgives til miljøstyrelsen inden fremstilling og import	Indtil videre
11.	Keramiske produkter, glasvarer, tændcement, kunstnerfarver, kunstværker m.v.	Anvendelse som farvepigment	Indtil videre
12.	Musikinstrumenter	Anvendelse som cadmiering	Indtil videre

7. Miljøministeriets bekendtgørelse nr. 442 af 6. september 1983.

Bekendtgørelse om ændring af bekendtgørelse om anvendelse af gifte og sundhedsfarlige stoffer til specielt angivne formål.

I medfør af § 30 i lov nr. 212 af 23. maj 1979 om kemiske stoffer og produkter og under henvisning til Rådets direktiv af 22. november 1982 om anden ændring (benzen) af direktiv 76/769/EØF om indbyrdes tilnærmelser af medlemsstaternes administrativt eller ved lov fastsatte bestemmelser om begrænsninger i markedsføring og anvendelse af visse farlige stoffer og præparater fastsættes:

§ 1.

I bekendtgørelse nr. 349 af 16. juni 1977 om anvendelse af gifte og sundhedsfarlige stoffer til specielt angivne formål, senest ændret ved bekendtgørelse nr. 106 af 21. marts 1980, foretages følgende ændringer:

Lovsamling

Kemiske stoffer, 7 → 8

1. I § 6, indsættes som nyt stk. 2:

»Stk. 2. Fremstilling og import af legetøj, herunder modelbyggesæt, eller dele heraf er forbudt, såfremt indholdet af benzen i fri form overstiger 0,0005 vægtprocent af legetøjet, eller af delen heraf.

§ 2.

Bekendtgørelsen træder i kraft den 1. november 1983.

*Miljøministeriet, den 6. september 1983
Christian Christensen / H. Hummellose*

8. Miljøministeriets bekendtgørelse nr. 443 af 6. september 1983.

Bekendtgørelse om overfladeaktive stoffers biologiske nedbrydelighed i vaske- og rengøringsmidler.

I medfør af §§ 30 og 31, § 45, stk. 1 og § 61 i lov nr. 212 af 23. maj 1979 om kemiske stoffer og produkter, som ændret ved lov nr. 68 af 20. februar 1980, fastsættes:

Kapitel 1 *Bekendtgørelsens område*

§ 1.

Denne bekendtgørelse omfatter den biologiske nedbrydelighed af anioniske og nonioniske overfladeaktive stoffer i vaske- og rengøringsmidler.

Stk. 2. Ved vaske- og rengøringsmidler forstås i denne bekendtgørelse produkter, som er specielt fremstillet til vaske- og rengøringsformål, og som indeholder anioniske og nonioniske overfladeaktive stoffer samt i almindelighed supplerende bestanddele såsom tilsætningsstoffer, hjælpestoffer, fyldstoffer og andre bestanddele.

Stk. 3. Ved anioniske overfladeaktive stoffer forstås i denne bekendtgørelse overfladeaktive stoffer, der efter passage gennem kation- og anionbyttere adskilles ved fraktionselevering og bestemmes som methylenblåt aktivt stof (MBAS) ifølge den analytiske fremgangsmåde, der er beskrevet i bilag I.

Stk. 4. Ved nonioniske overfladeaktive stoffer forstås i denne bekendtgørelse overfladeaktive stoffer, der efter passage gennem kation- og anionbyttere kan bestemmes som bismuth-aktive stoffer (BIAS) ifølge den analytiske fremgangsmåde, der er beskrevet i bilag II.

Kapitel 2 *Anvendelsesbegrænsninger m. v.*

§ 2.

Fremstilling og import af vaske- og rengøringsmidler er forbudt, såfremt der indgår de i § 1 nævnte overfladeaktive stoffer med en gennemsnitlig biologisk nedbrydelighed på mindre end 90 pct., jfr. dog stk. 2 og 3 samt § 7, stk. 1.

Stk. 2. Uanset bestemmelsen i stk. 1 må midler til opvaskemaskiner indtil 1. april 1986 indeholde følgende stoffer: Lavtskummende alkenoxid-tilsætningsstoffer af alkohol, alkylfenoler, glycoler, polyoler, fedtsyrer samt amider/aminer.

Stk. 3. Uanset bestemmelsen i stk. 1 må rengøringsmidler til levnedsmiddel- og metalindustrien indtil 1. april 1986 indeholde de i stk. 2 nævnte stoffer samt baseresistente terminalt blokerede alkyl- og alkyl-arylpolyglycolethere.

§ 3.

Vaske- og rengøringsmidler, hvis gennemsnitlige biologiske nedbrydelighed er mindst 90 pct., må ikke ved normal anvendelse være til fare for sundheden. Det samme gælder de i § 2, stk. 2 og 3, nævnte nonioniske overfladeaktive stoffer.

§ 4.

På den emballage, hvori vaske- eller rengøringsmidlet markedsføres, skal, affattet på dansk med let læselige, synlige og uforgængelige typer, anføres:

- a) produktets anvendelsesformål,
- b) navn eller firmanavn og adresse eller registreret varemærke, tilhørende den ansvarlige for markedsføringen,

Stk. 2. Samme oplysninger skal fremgå af de dokumenter, der ledsager vaske- eller rengøringsmidler, som transporteres i løs vægt.

Kapitel 3

Myndigheder, kontrol, forbud m.v.

§ 5.

Tilsyn og kontrol med overholdelse af bestemmelserne i denne bekendtgørelse udøves af kemikaliekontrollen, jfr. dog § 7.

§ 6.

Kontrol med overholdelse af bestemmelserne i § 2, stk. 1, foretages på grundlag af analyser efter en af de metoder, der er beskrevet i bilag I og II til bekendtgørelsen.

§ 7.

Såfremt der ved analyse efter en af screenings-metoderne i bilag I A eller bilag II A til bekendtgørelsen påvises en biologisk nedbrydelighed på mindre end 80 pct. kan miljøstyrelsen meddele forbud mod fremstilling og import af vaske- og rengøringsmidlet.

Stk. 2. Såfremt vaske- eller rengøringsmidlet er importeret fra et land, der er medlem af de europæiske fællesskaber, underretter miljøstyrelsen, senest samtidig med at forbud meddeles efter stk. 1, importøren om proceduren i art. 5, pkt. 2, i Rådets direktiv af 22. november 1973 om harmonisering af medlemsstaternes lovgivning om vaske- og rengøringsmidler (73/404/EØF), jfr. EFT nr. L 347 af 17. december 1973, side 55.

Kapitel 4

Klage

§ 8.

Kemikaliekontrollens afgørelse som tilsynsmyndighed, jfr. § 48 i lov om kemiske stoffer og produkter kan påklages til miljøstyrelsen.

Stk. 2. Miljøstyrelsens afgørelse efter § 7 og § 8, stk. 1, kan ikke indbringes for anden administrativ myndighed.

§ 9.

Klagefristen er 4 uger fra den dag, afgørelsen er meddelt den pågældende.

Stk. 2. Klage indgives til den myndighed, der har truffet afgørelsen og fremsendes herfra til klagemyndigheden, ledsaget af det materiale, der er indgået i sagens bedømmelse.

Stk. 3. En klage har opsættende virkning, medmindre miljøstyrelsen bestemmer andet.

Kapitel 5

Straf og ikrafttræden

§ 10.

Medmindre højere straf er forskyldt efter den øvrige lovgivning, straffes den, der overtræder

Lovsamling

Kemiske stoffer, 8 → 9

bestemmelserne i kap. II samt undlader at efterkomme forbud efter § 7, stk. 1, med bøde eller hæfte.

Stk. 2. For overtrædelser, der begås af aktieselskaber, andelsselskaber, anpartsselskaber eller lignende, kan der pålægges selskabet som sådant bødeansvar.

§ 11.

Bekendtgørelsen træder i kraft den 1. oktober 1983.

Stk. 2. Samtidig ophæves bekendtgørelse nr. 347 af 27. juni 1975 om vaske- og rengøringsmidlers nedbrydelighed.

*Miljøministeriet, den 6. september 1983
Christian Christensen / Henning Hummelose*

9. Miljøministeriets bekendtgørelse nr. 565 af 14. oktober 1983.

Bekendtgørelse om klassificering, emballering og mærkning af farlige malevarer.

I medfør af § 20, stk. 1 og 3, § 21, § 22, stk. 2 og 3, § 43, § 45, stk. 1 og § 61 i lov nr. 212 af 23. maj 1979 om kemiske stoffer og produkter, som ændret ved lov nr. 68 af 20. februar 1980 og under hensyn til De Europæiske Fællesskabers Råds Direktiv af 7. november 1977 om tilnærmelse af lovgivning om klassificering, emballering og etikettering af farver, maling, lakker, lim og klister og dermed beslægtede varer, samt 1. ændring og 1. tilpasning hertil, fastsættes:

Kapitel 1 Anvendelsesområde m.m.

§ 1.

Denne bekendtgørelse vedrører klassificering, emballering og mærkning af farlige malevarer. jævnfør dog lovens § 7, stk. 1.

§ 2.

Ved malevarer forstås i denne bekendtgørelse

- *kemiske produkter*, der skal anvendes som farve, maling, lakker, trykfarver, strygemidler, klæbestoffer, tætnings- og spartelmasser, kit, fugemasser, grundere, maling- og lakfjernere, affedtningsmidler, kunstnerfarver, slipmidler samt overfladebeskyttelsesmidler og træbejdse,
- *kemiske produkter*, der sælges eller importeres med henblik på fremstilling af ovennævnte produkter,

Stk. 2. Malevarer, som opfylder de i kapitel 2 fastsatte kriterier, betegnes som farlige.

§ 3.

Ved klassificeringsbekendtgørelsen forstås i denne bekendtgørelse miljøministeriets bekendtgørelse nr. 408 af 17. september 1980 om klassificering, emballering, mærkning, salg og opbevaring af farlige kemiske stoffer og produkter.

Stk. 2. Ved opløsningsmiddelbekendtgørelsen forstås i denne bekendtgørelse miljøministeriets bekendtgørelse nr. 566 af 14. oktober 1983 om klassificering, emballering og mærkning af farlige kemiske produkter der anvendes som opløsningsmidler.

Stk. 3. Ved listen over farlige stoffer forstås i denne bekendtgørelse bilag 6 til klassificeringsbekendtgørelsen.

§ 4.

Visse af de farlige kemiske stoffer, der forekommer i malevarer, er optaget på bilag 1.

Stk. 2. De faresymboler med tilhørende fareklasser, der skal anvendes ved mærkningen af en malevare, er optaget i bilag 2.

Stk. 3. De risikoangivelser (R-sætninger), der skal anvendes ved mærkningen af en malevare, skal anføres med de standardpåskrifter, som fremgår af bilag 4 i klassificeringsbekendtgørelsen.

Stk. 4. De sikkerhedsforskrifter (S-sætninger), der skal anvendes ved mærkningen af en malevare, skal anføres med de standardpåskrifter, som fremgår af bilag 5 i klassificeringsbekendtgørelsen.

§ 5.

Miljøstyrelsen kan ændre bekendtgørelsens bilag.

§ 6.

Bekendtgørelsen finder ikke anvendelse i forbindelse med

- a) transport,
- b) malevarer, der er fremstillet i udlandet, for så vidt de ikke er genstand for nogen behandling eller forarbejdning, men kun føres gennem landet som transitgods eller oplagres som sådant,
- c) eksport.

Stk. 2. Bekendtgørelsen finder ikke anvendelse på kemiske produkter omfattet af miljøministeriets bekendtgørelse nr. 38 af 2. januar 1979 om kosmetiske produkter.

Stk. 3. Bekendtgørelsen finder ikke anvendelse på kemiske produkter omfattet af miljøministeriets bekendtgørelse nr. 410 af 17. september 1980 om bekæmpelsesmidler.

§ 7.

Reglerne i kapitel V og VI i klassificeringsbekendtgørelsen om henholdsvis salg og opbevaring finder også anvendelse på malevarer.

Kapitel 2
Klassificering

§ 8.

Farlige malevarer klassificeres i følgende fareklasser med tilhørende faresymboler:

<i>Fareklasser</i>	<i>Faresymboler</i>
a) giftig (T)	dødningshoved på korslagte knogler
b) sundhedsskadelig (Xn)	andreskors
c) ætsende (C)	reagensglas med ætsende væske
d) lokalirriterende (Xi)	andreskors
e) brandnærende (O)	flamme over en cirkel
f) yderst let antændelig (Fx)	flamme
g) let antændelig (F)	flamme
h) antændelig	intet faresymbol

§ 9.

Klassificeringen af en malevare i fareklasserne giftig, sundhedsskadelig, ætsende, lokalirriterende og brandnærende sker på basis af klassificeringen af de stoffer, der indgår i malevaren.

Stk. 2. En malevare må kun importeres eller sælges såfremt malevaren mindst er klassificeret på baggrund af de stoffer, der er optaget på bilag I til bekendtgørelsen og bilag I og/eller II til opløsningsmiddelbekendtgørelsen og listen over farlige stoffer jfr. stk. 1 i §§ 10-14.

Stk. 3. Producenten eller importøren skal skaffe sig oplysning om hvilke øvrige stoffer, der

Lovsamling

Kemiske stoffer, 9

indgår i malevaren og på forlangende oplyse tilsynsmyndigheden herom. Om disse stoffers egenskaber og virkninger skal producenten eller importøren endvidere skaffe sig sådanne oplysninger, at det kan vurderes om stoffet er farligt i henhold til klassificeringsbekendtgørelsen.

Stk. 4. Hvis stoffet må anses for farligt jfr. stk. 3 skal producenten eller importøren meddele miljøstyrelsen stoffets navn i overensstemmelse med internationalt anerkendt nomenklatur, samt hvilken fareklasse og hvilke R- og S-sætninger, der er valgt, jfr. klassificeringsbekendtgørelsen. Endvidere skal de oplysninger, der danner grundlaget for klassificeringen fremsendes.

Stk. 5. De under stk. 4 omhandlede stoffer kan inddrages i klassificeringen af malevaren jfr. stk. 2 i §§ 10-14.

§ 10.

En malevare klassificeres som *giftig*

- såfremt den indeholder et eller flere stoffer i klasserne I og/eller II på bilag 1 til opløsningsmiddelbekendtgørelsen i en koncentration, der medfører en klassificering som giftig i henhold til § 10 i opløsningsmiddelbekendtgørelsen, eller
- såfremt den indeholder et eller flere stoffer i koncentrationer, der hver for sig medfører klassificering af malevaren som giftig i henhold til bilag 1,
- såfremt den indeholder et eller flere stoffer, som hverken er anført under a) eller b), men som på listen over farlige stoffer er klassificeret som meget giftig eller giftig samtidig med at den samlede koncentration af disse stoffer i malevaren overstiger 1 pct. (eller den lavere grænse, der eventuelt måtte fremgå af listen). Ved beregningen tages kun hensyn til hvert enkelt stof, såfremt dets koncentration overstiger 0,2 pct.

Stk. 2. En malevare kan desuden klassificeres som giftig, hvis den indeholder et eller flere stoffer, som ikke er anført under stk. 1, men som i henhold til meddelelse efter § 9, stk. 4, foreslås klassificeret som meget giftig, eller giftig samtidig med at den samlede koncentration af disse stoffer samt eventuelle stoffer omfattet af stk. 1 c) i malevaren overstiger 1 pct. Ved beregningen tages kun hensyn til hvert enkelt stof, såfremt dets koncentration overstiger 0,2 pct.

§ 11.

En malevare skal klassificeres som *sundhedsskadelig*

- såfremt den indeholder et eller flere stoffer, der er optaget i klasserne I og/eller II på bilag 1 til opløsningsmiddelbekendtgørelsen i en koncentration, der medfører en klassificering som sundhedsskadelig i henhold til § 11 i opløsningsmiddelbekendtgørelsen, eller
- såfremt den indeholder et eller flere stoffer i koncentrationer, der hver for sig medfører klassificering af malevaren som sundhedsskadelig i henhold til bilag 1,
- såfremt den indeholder et eller flere stoffer, som hverken er anført under a) eller b), men som på listen over farlige stoffer er klassificeret som sundhedsskadelig, samtidig med at den samlede koncentration af disse stoffer i malevaren overstiger 10 pct. (eller den lavere grænse der eventuelt måtte fremgå af listen). Ved beregningen tages kun hensyn til hvert enkelt stof, såfremt dets koncentration overstiger 1 pct.

Stk. 2. En malevare kan desuden klassificeres som sundhedsskadelig, hvis den indeholder et eller flere stoffer, som ikke er anført under stk. 1, men som i henhold til meddelelse efter § 9, stk. 4 foreslås klassificeret som sundhedsskadelig samtidig med at den samlede koncentration af disse stoffer samt eventuelle stoffer omfattet af stk. 1 c) i malevaren overstiger 10 pct. Ved beregningen tages kun hensyn til hvert enkelt stof, såfremt dets koncentration overstiger 1 pct.

§ 12.

En malevare skal klassificeres som *ætsende*

- såfremt den indeholder et eller flere stoffer, der er optaget på bilag 1 til opløsningsmiddelbekendtgørelsen i en koncentration, der medfører en klassificering af malevaren som ætsende i henhold til § 12 i opløsningsmiddelbekendtgørelsen, eller
- såfremt den indeholder et eller flere stoffer i koncentrationer, der hver for sig medfører

klassificering af malevaren som ætsende i henhold til bilag 1, eller

c) såfremt den indeholder et eller flere stoffer, som hverken er anført under a) eller b), men som på listen over farlige stoffer er klassificeret som ætsende, samtidig med at den samlede koncentration af disse stoffer i malevaren overstiger 5 pct. (eller den lavere grænse der eventuelt måtte fremgå af listen). Ved beregningen tages der kun hensyn til hvert enkelt stof, såfremt dets koncentration overstiger 1 pct.

Stk. 2. En malevare kan desuden klassificeres som ætsende, hvis den indeholder et eller flere stoffer, som ikke er anført under stk. 1, men som i henhold til meddelelse efter § 9, stk. 4 foreslås klassificeret som ætsende, samtidig med at den samlede koncentration af disse stoffer samt eventuelle stoffer omfattet af stk. 1 c) i malevaren overstiger 5 pct. Ved beregningen tages kun hensyn til hvert enkelt stof, såfremt dets koncentration overstiger 1 pct.

§ 13.

En malevare skal klassificeres som *lokalirriterende*

a) såfremt den indeholder et eller flere stoffer, der er optaget på bilag 1 til opløsningsmiddelbekendtgørelsen i en koncentration, der medfører klassificering af malevaren som lokalirriterende i henhold til § 13 i opløsningsmiddelbekendtgørelsen,

b) såfremt den indeholder et eller flere stoffer i koncentrationer, der hver for sig medfører klassificering af malevaren som lokalirriterende i henhold til bilag 1, eller

c) såfremt den indeholder et eller flere stoffer, som hverken er anført under a) eller b), men som på listen over farlige stoffer er klassificeret som lokalirriterende, samtidig med at den samlede koncentration af disse stoffer i malevaren overstiger 5 pct. (eller den lavere grænse der eventuelt måtte fremgå af listen). Ved beregningen tages der kun hensyn til hvert enkelt stof, såfremt dets koncentration overstiger 2 pct.

Stk. 2. En malevare kan desuden klassificeres som lokalirriterende, hvis den indeholder et eller flere stoffer, som ikke er anført under stk. 1, men som i henhold til meddelelse efter § 9, stk. 4 foreslås klassificeret som lokalirriterende samtidig med at den samlede koncentration af disse stoffer samt eventuelle stoffer omfattet af stk. 1 c) i malevaren overstiger 5 pct. Ved beregningen tages der kun hensyn til hvert enkelt stof, såfremt dets koncentration overstiger 2 pct.

§ 14.

En malevare skal klassificeres som *brandnærende*

a) såfremt den indeholder et eller flere brandnærende stoffer i koncentrationer, der hver for sig medfører en klassificering af malevaren som brandnærende i henhold til bilag 1 eller

b) såfremt den indeholder et eller flere stoffer som ikke er optaget på bilag 1, men som i henhold til listen over farlige stoffer skal klassificeres som brandnærende, samtidig med at den samlede koncentration af disse stoffer i malevaren overstiger 25 pct.

Stk. 2. En malevare kan desuden klassificeres som brandnærende, hvis den indeholder et eller flere stoffer som ikke er anført under stk. 1, men som i henhold til meddelelse efter § 9, stk. 4, foreslås klassificeret som brandnærende, samtidig med at den samlede koncentration af disse stoffer samt eventuelle stoffer omfattet af stk. 1 b) i malevaren overstiger 25 pct.

§ 15.

En malevare klassificeres som *yderst let antændelig*, hvis den forekommer i flydende form og har et flammepunkt under 0° C og et kogepunkt under 35° C.

§ 16.

En malevare klassificeres som *let antændelig*, hvis den forekommer i flydende form og har et flammepunkt under 21° C.

§ 17.

En malevare klassificeres som *antændelig*, hvis den forekommer i flydende form og har et flammepunkt, der ligger mellem 21° C og 55° C, begge incl.

Stk. 2. Dog skal en malevare i aerosolbeholder klassificeres som antændelig, hvis den forekommer i flydende form og har et flammepunkt, der ligger mellem 21° C og 100° C, begge incl., jfr. § 21, stk. 2 og 3.

Lovsamling

Kemiske stoffer, 9

§ 18.

De undersøgelser, der skal foretages for at bestemme, om en malevare er yderst let antændelig, let antændelig eller antændelig, jfr. § 15-17, skal foretages efter de metoder, der er fastlagt i henhold til § 16 i miljøministeriets bekendtgørelse nr. 409 af 17. september 1980 om anmeldelse af kemiske stoffer.

Kapitel 3 Emballering

§ 19.

Emballagen til farlige malevarer skal opfylde følgende krav:

- 1) emballagen skal være således udformet og fremstillet, at indholdet ikke utilsigtet kan trænge ud,
 - 2) det materiale, som emballagen og lukningen er fremstillet af, må ikke kunne angribes af indholdet eller kunne indgå sundhedsfarlige eller på anden måde farlige forbindelser med denne,
 - 3) emballagen skal i alle dele være så solid og stærk, at den med sikkerhed kan tåle den behandling, som den erfaringsmæssigt udsættes for,
 - 4) emballager med lukkeanordning, der gør det muligt at lukke emballagen igen, skal være konstrueret således, at emballagen kan lukkes gentagne gange, uden at indholdet utilsigtet kan trænge ud,
 - 5) emballagen skal være udformet, så hel eller delvis tømning kan ske på forsvarlig måde.
- Stk. 2. Emballagen skal i øvrigt, såfremt den sælges en detail til offentligheden, have en sådan udformning, at der ikke kan opstå mulighed for, at den farlige malevare forveksles med ufarlige stoffer og/eller produkter.
- Stk. 3. Emballager, der er standardiserede som emballage til farlige stoffer eller produkter, må ikke anvendes til andre formål.

§ 20.

Emballager med et rumindhold på 3 l eller derunder indeholdende farlige malevarer, som sælges en detail til offentligheden, skal være forsynet med børnesikrede lukninger og følbare advarsler, såfremt dette er foreskrevet i klassificeringsbekendtgørelsen.

Kapitel 4 Mærkning

§ 21.

Emballagen til farlige malevarer skal være forsynet med en etiket, jfr. dog §§ 28 og 29, med følgende angivelser:

- 1) handelsnavn
- 2) det kemiske navn på det eller de farlige stoffer, som findes i malevaren i overensstemmelse med følgende:
Stoffer, der er optaget på bilag 1 skal angives på etiketten, når de forekommer i en koncentration, der overstiger de laveste grænser i bilaget.
Stoffer, der er optaget på bilag 1 til opløsningsmiddelbekendtgørelsen skal angives på etiketten i overensstemmelse med § 22 i opløsningsmiddelbekendtgørelsen.
Stoffer, der er optaget på listen over farlige stoffer skal angives på etiketten ved en af de betegnelser der er anført i listen, når de forekommer i en koncentration større end:

meget giftig	0,2 vægt pct.
giftig	0,2 vægt pct.
sundhedsskadelig	1 vægt pct.
ætsende	1 vægt pct.
lokalliriterende	2 vægt pct.

Er malevaren klassificeret ud fra de i § 9, stk. 4 omhandlede stoffer angives det kemiske navn på etiketten, når disse stoffer forekommer i koncentrationer som angivet ovenfor.

For lokalirriterende opløsningsmidler, som ikke er forsynet med risikosætning 42, 43 eller 42/43, er det tilstrækkeligt at angive betegnelsen »lokalirriterende opløsningsmidler«. Betegnelsen skal kun anføres, såfremt malevaren ikke indeholder meget giftige, giftige, sundhedsskadelige og/eller ætsende stoffer.

Det kemiske navn skal være angivet ved en af de betegnelser, der er anført i listen over farlige stoffer eller for stoffer, der ikke er optaget der, i overensstemmelse med internationalt anerkendt nomenklatur.

- 3) producentens eller importørens navn og firmaadresse
- 4) fareklasse(r) og symbol(er) jfr. § 4, stk. 2, § 8 og § 22
- 5) risikoangivelser (R-sætninger) jfr. § 4, stk. 3, § 23 og § 24
- 6) sikkerhedsforskrifter (S-sætninger) jfr. § 4, stk. 4, § 23 og § 24.

Yderst let antændelige og let antændelige malevarer i aerosolbeholdere skal kun forsynes med faresymboler, og antændelige malevarer i aerosolbeholdere skal kun forsynes med R-sætningen 10 (»brandfarlig«), såfremt indholdet af brændbare bestanddele udgør mere end 45 pct. eller overstiger 250 g, jfr. arbejdsministeriets bekendtgørelse nr. 443 af 19. august 1977 om EF-direktiv om aerosoler.

Stk. 3. Aerosolbeholdere skal udover reglerne i denne bekendtgørelse mærkes efter reglerne i arbejdsministeriets ovennævnte bekendtgørelse.

§ 22.

Faresymbolerne skal trykkes i sort på orangegul baggrund og skal udfærdiges som angivet i bilag 2. Hvert symbol skal optage mindst $\frac{1}{10}$ af etikettens overflade. Fareklassen skal altid angives under symbolet.

Stk. 2. Såfremt en malevare i medfør af bestemmelserne i denne bekendtgørelse skal klassificeres i flere fareklasser, er det tilstrækkeligt at mærke med et faresymbol, som angiver sundhedsfaren, og et faresymbol, som angiver brandfaren, og således at faresymbolet for fareklassen »T« går forud for faresymbolerne for fareklasserne »C«, »Xn« og »Xi«, faresymbolet for fareklassen »C« går forud for faresymbolerne for fareklasserne »Xn« og »Xi«, faresymbolet for fareklassen »Xn« går forud for faresymbolet for fareklassen »Xi«.

§ 23.

Ved mærkningen er det ikke påkrævet at angive mere end fire R-sætninger og fire S-sætninger. Kombinationssætningerne, der skal benyttes, jfr. bilag 4 og 5 i klassificeringsbekendtgørelsen, betragtes i den forbindelse som enkelte sætninger.

Stk. 2. De R- og S-sætninger, som skal benyttes ved mærkningen, udvælges således, at de angiver de væsentligste risici ved malevaren og forholdsregler til imødegåelse af disse risici.

Stk. 3. Malevarer, der indeholder et stof med en eller flere af R-sætningerne 39, 40, 42 og/eller 43, skal altid forsynes med disse sætninger, når stoffet forekommer i malevaren i en koncentration større end:

meget giftig	0,2 vægt pct.
giftig	0,2 vægt pct.
sundhedsskadelig	1 vægt pct.
ætsende	1 vægt pct.
lokalirriterende	2 vægt pct.

Såfremt stoffet er optaget på bilag 1 til opløsningsmiddelbekendtgørelsen eller på bilag 1 til denne bekendtgørelse med angivelse af særlig koncentrationsgrænse, skal sætningerne angives, når stoffet overskrider de laveste grænser i disse bilag.

Stk. 4. Malevarer, som er bestemt til at påføres ved sprøjtning, skal altid forsynes med S-sætningerne 23 og 38.

Stk. 5. S-sætningen 2 »opbevares utilgængeligt for børn« skal altid benyttes til malevarer, der sælges en detail til offentligheden.

Stk. 6. Såfremt en malevare på grundlag af bestemmelserne i § 22, stk. 2, ikke nødvendigvis skal forsynes med et givet faresymbol, skal den pågældende virkning ved malevaren udtrykkes i valget af R- og S-sætninger.

Lovsamling

Kemiske stoffer, 9

§ 24.

Såfremt emballagens rumfang er på 125 ml og derunder, er mærkning med risikoangivelser og sikkerhedsforskrifter ikke påkrævet, hvis malevaren er klassificeret som lokalirriterende, let antændelig, antændelig eller brandnærende.

Stk. 2. Stk. 1 gælder også for sundhedsskadelige malevarer, som ikke sælges en detail til offentligheden

Stk. 3. Stk. 1 og stk. 2 gælder dog ikke for de i §§ 33-35 omhandlede malevarer.

§ 25.

Den i § 21 anførte etiket skal mindst have følgende format:

<i>Emballagens rumindhold</i>	<i>Format (i mm)</i>
- 3 liter eller derunder	52× 74
- over 3 liter og mindre end eller lig med 50 liter	74×105
- over 50 liter og mindre end eller lig med 500 liter	105×148
- over 500 liter	148×210

Det foreskrevne mindstereale for etiketten må kun anvendes til de i denne bekendtgørelse påbudte oplysninger samt eventuelle supplerende hygiejne- eller sikkerhedsforskrifter

§ 26.

Etiketten skal fastgøres på emballagen, således at teksten kan læses vandret, når emballagen er anbragt på sædvanlig måde.

Etiketten skal med hele sin overflade være fastklæbet på den emballage, som umiddelbart indeholder malevaren og på en sådan måde, at den forbliver på emballagen, indtil indholdet er opbrugt

Stk. 2 Såfremt en malevare sælges i dobbelt salgsemballage, skal såvel indre som ydre emballage være forsynet med de krævede angivelser.

Stk. 3. Etiketter eller rester af sådanne fra emballagens tidligere anvendelse skal være fjernet.

§ 27.

Etikettens tekst skal være affattet på dansk. Etikettens – eller i de i § 29 nævnte tilfælde emballagens – farve og udseende skal sikre, at faresymbolet og dets orange-gule baggrund træder klart frem. Teksten skal være let læselig og må ikke let kunne udviskes.

§ 28.

Mærkningen kan anføres på en særskilt mærkeseddel, såfremt emballagen er af en så begrænset størrelse, at det ikke er muligt at anvende en etiket af størrelsen 52×74 mm, og teksten ikke kan udtrykkes tydeligt på en mindre etiket. Særskilt mærkeseddel kan ligeledes anvendes, såfremt emballagen er af en sådan art at det ikke er hensigtsmæssigt at anvende en etiket. Mærkesedlen skal i øvrigt opfylde de stillede krav vedrørende format, tekst og farve og skal fastgøres således, at den forbliver på emballagen, indtil indholdet er opbrugt

Stk. 2. Såfremt der anvendes en mindre etiket, jfr. stk. 1, må faresymbolet ikke være mindre end 1 cm².

§ 29.

En etiket er ikke påkrævet, når angivelserne er tydeligt anført på selve emballagen i overensstemmelse med de foranstående regler.

§ 30.

Emballagen må ikke forsynes med etiketter eller påskrifter, herunder brugsanvisninger og lignende, der virker vildledende eller dominerer i en sådan grad, at opmærksomheden bortledes fra den mærkning, der er foreskrevet i de foranstående bestemmelser.

§ 31.

Kravene i denne bekendtgørelse med hensyn til mærkning anses for opfyldt:

1. når en transportemballage omslutter en eller flere indvendige emballager, der er mærket i overensstemmelse med bekendtgørelsen, såfremt transportemballagen som minimum er mærket i overensstemmelse med de internationale bestemmelser om transport af farlige stoffer, eller
2. når der anvendes en enkelt transportemballage, såfremt denne er mærket i overensstemmelse med internationale bestemmelser om transport af farlige stoffer samt i overensstemmelse med § 21, nr. 1, 2, 3, 5 og 6.

§ 32.

Ved import af farlige malevarer påhviler det importøren umiddelbart efter hjemtagelsen på lager at emballere og mærke efter reglerne i denne bekendtgørelse.

Stk. 2. Farlige malevarer, der ikke hjemtages på lager, men transporteres direkte fra udlandet til importørens danske kunde, skal forinden udlevering til kunden være emballeret og mærket efter reglerne i denne bekendtgørelse.

Kapitel 5

Særlige mærkningsbestemmelser

§ 33.

Klæbestoffer, der fremstilles på cyanoacrylatbasis, skal på emballagen være forsynet med en etiket med følgende tekst:

»Cyanoacrylat. Farligt, Klæber til huden og øjnene på få sekunder. Opbevares utilgængeligt for børn«.

§ 34.

Malevarer, som indeholder mere end 0,5 pct. bly (udtrykt i metallets vægt) beregnet af præparatets samlede vægt, skal være forsynet med følgende påskrift:

»Indeholder bly. Må ikke anvendes på genstande, som børn tygger eller sutter på«.

Stk. 2. Emballager, hvis indhold er på under 125 ml, kan dog forsynes med følgende påskrift: »Advarsell! Indeholder bly«.

§ 35.

Malevarer, som indeholder isocyanater, skal være forsynet med følgende påskrift:

»Indeholder isocyanater. Se fabrikantens oplysninger«.

§ 36.

De i §§ 33-35 omhandlede produkter skal i øvrigt mærkes i overensstemmelse med reglerne i kapitel 4.

Kapitel 6

Myndighederne, klage og dispensation

§ 37.

Tilsyn og kontrol med overholdelse af reglerne i bekendtgørelsen udføres af kemikaliekontrollen. Før så vidt angår reglerne i § 9, stk. 3 og 4 medvirker miljøstyrelsen i tilsynet og kontrollen.

Stk. 2. Kommunalbestyrelserne bistår kemikaliekontrollen ved tilsyn og kontrol med overholdelse af mærkningsreglerne hos detailhandlere o.lign.

§ 38.

Miljøstyrelsen kan i særlige tilfælde tillade, at reglerne i bekendtgørelsen fraviges, dog bortset fra reglerne i kapitel 3, 4 og 5.

Stk. 2. Miljøstyrelsens afgørelser efter stk. 1 kan påklages til miljøministeren.

Stk. 3. Kemikaliekontrollen kan i særlige tilfælde tillade, at reglerne i bekendtgørelsens kapitel 3, 4 og 5 fraviges.

Lovsamling

Kemiske stoffer, 9 → 10

§ 39.

Kemikaliekontrollens afgørelse efter § 38, stk. 3 samt kemikaliekontrollens afgørelse efter lovens § 48 kan påklages til miljøstyrelsen.

Stk. 2. Kommunalbestyrelsens afgørelser efter lovens § 48 kan påklages til miljøstyrelsen.

Stk. 3. Miljøstyrelsens afgørelser efter stk. 1 og 2 kan ikke indbringes for anden administrativ myndighed.

§ 40.

Klagefristen er 4 uger fra den dag, afgørelsen er meddelt den pågældende:

Stk. 2. Klage indgives til den myndighed, der har truffet afgørelsen, og fremsendes herfra til klagemyndigheden ledsaget af det materiale, der er indgået i sagens bedømmelse.

Kapitel 7 Straf

§ 41.

Medmindre højere straf er forskyldt efter den øvrige lovgivning, straffes med bøde eller hæfte overtrædelser af §§) 9, 18, 19, 20, 21, 22, 23, 25, 26, 27, 28, 30, 32, 33, 34, 35 og 36.

Stk. 2. For overtrædelser af bestemmelserne i §§ 19, 20, 21, 22, 23, 25, 26, 27, 28, 29, 30, 32, 34, 35 og 36 kan der pålægges en producent eller importør bødeansvar, selv om overtrædelserne ikke kan tilregnes denne som forsætlig eller uagtsom. For sådant bødeansvar fastsættes ingen forvandlingsstraf.

Stk. 3. For overtrædelser, der begås af aktieselskaber, andelselskaber, anpartsselskaber eller lign., kan der pålægges selskabet som sådant bødeansvar.

Kapitel 8 Ikrafttrædelses- og overgangsbestemmelser

§ 42.

Bekendtgørelsen træder i kraft 1. januar 1984. Samtidig ophæves § 29, stk. 2 i klassificeringsbekendtgørelsen og § 12 b i miljøministeriets bekendtgørelse nr. 106 af 21. marts 1980 om ændring af bekendtgørelse om anvendelse af farlige stoffer til specielt angivne formål.

Stk. 2. Såfremt en farlig malevare opfylder reglerne om klassificering, emballering og mærkning i klassificeringsbekendtgørelsen, skal den dog først opfylde kravene i denne bekendtgørelse den 1. juli 1984.

Stk. 3. Afgørelser truffet efter de hidtil gældende regler herom bevarer deres gyldighed, indtil der i medfør af denne bekendtgørelse træffes ny afgørelse.

*Miljøministeriet, den 14. oktober 1983
Christian Christensen / Henning Hummelose*

10. Miljøministeriets bekendtgørelse nr. 566 af 14.oktober 1983.

Bekendtgørelse om klassificering, emballering og mærkning af farlige kemiske produkter, der skal anvendes som opløsningsmidler.

I medfør af § 20, stk. 1 og 3, § 21, § 22, stk. 2 og 3, § 43, § 45, stk. 1 og § 61 i lov nr. 212 af 23. maj 1979 om kemiske stoffer og produkter, som ændret ved lov nr. 68 af 20. februar 1980 og under hensyn til De Europæiske Fællesskabers Råds Direktiv af 4. juni 1973 om tilnærmelse af lovgivning om klassificering, emballering og etikettering af farlige præparater (opløsningsmidler) fastsættes:

Kapitel 1
Anvendelsesområde m.m.

§ 1.

Denne bekendtgørelse vedrører klassificering, emballering og mærkning af farlige produkter, der skal anvendes som opløsningsmidler, jfr. dog lovens § 7, stk. 1.

§ 2.

Ved opløsningsmidler forstås i denne bekendtgørelse

- *kemiske produkter*, der skal anvendes som opløsningsmidler, og som indeholder enten to eller flere af de farlige kemiske stoffer, der er optaget i bilag 1, eller blandinger af et eller flere af disse kemiske stoffer med andre kemiske stoffer, der efter reglerne i den i § 3, stk. 1 omtalte klassificeringsbekendtgørelse enten ikke klassificeres som farlige eller klassificeres som yderst let antændelige, let antændelige eller antændelige,
- *kemiske produkter*, der skal anvendes som opløsningsmidler, og som udover ovennævnte stoffer indeholder urenheder og tilsætningsstoffer, som defineret i § 14.

Stk. 2. Opløsningsmidler, som opfylder de i kapitel 2 fastsatte kriterier, betegnes som farlige.

§ 3.

Ved klassificeringsbekendtgørelsen forstås i denne bekendtgørelse miljøministeriets bekendtgørelse nr. 408 af 17. september 1980 om klassificering, emballering, mærkning, salg og opbevaring af farlige kemiske stoffer og produkter.

Stk. 2. Ved listen over farlige stoffer forstås i denne bekendtgørelse bilag 6 til klassificeringsbekendtgørelsen.

§ 4.

De faresymboler med tilhørende fareklasser, der skal anvendes ved mærkningen af opløsningsmidler, er optaget i bilag 2.

Stk. 2. De risikoangivelser (R-sætninger), der skal anvendes ved mærkningen af opløsningsmidler, skal anføres med de standardpåskrifter, som fremgår af bilag 4 i klassificeringsbekendtgørelsen.

Stk. 3. De sikkerhedsforskrifter (S-sætninger), der skal anvendes ved mærkningen af opløsningsmidler, skal anføres med de standardpåskrifter, som fremgår af bilag 5 i klassificeringsbekendtgørelsen.

§ 5.

Miljøstyrelsen kan ændre bekendtgørelsens bilag.

§ 6.

Bekendtgørelsen finder ikke anvendelse i forbindelse med

- a) transport,
- b) opløsningsmidler, der er fremstillet i udlandet, for så vidt de ikke er genstand for nogen behandling eller forarbejdning, men kun føres gennem landet som transitgods eller oplagres som sådant,
- c) eksport.

Stk. 2. Bekendtgørelsen finder ikke anvendelse på kemiske produkter omfattet af miljøministeriets bekendtgørelse nr. 38 af 2. januar 1979 om kosmetiske produkter.

Stk. 3. Bekendtgørelsen finder ikke anvendelse på kemiske produkter omfattet af miljøministeriets bekendtgørelse nr. 565 af 14. oktober 1983 om klassificering, emballering og mærkning af farlige malevarer.

Stk. 4. Bekendtgørelsen finder ikke anvendelse på kemiske produkter omfattet af miljøministeriets bekendtgørelse nr. 410 af 17. september 1980 om bekæmpelsesmidler.

Lovsamling

Kemiske stoffer, 10

§ 7.

Reglerne i kapitel V og VI i klassificeringsbekendtgørelsen om henholdsvis salg og opbevaring finder også anvendelse på opløsningsmidler.

Kapitel 2 Klassificering

§ 8.

Farlige opløsningsmidler klassificeres i følgende fareklasser med tilhørende faresymboler.

Fareklasser	Faresymboler
a) giftig (T)	dødningehoved på korslagte knogler
b) sundhedsskadelig (Xn)	andreas kors
c) ætsende (C)	reagensglas med ætsende væske
d) lokalirriterende (Xi)	andreas kors
e) yderst let antændelig (F+)	flamme
f) let antændelig (F)	flamme
g) antændelig	intet faresymbol

§ 9.

Klassificeringen af et opløsningsmiddel i fareklasserne giftig, sundhedsskadelig, ætsende og lokalirriterende sker på basis af klassificeringen af de stoffer, der indgår i opløsningsmidlet.

Stk. 2. Stoffer, som er klassificeret som meget giftig og giftig, er i bilag 1 opført som stoffer i klasse I/a, I/b og I/c, og stoffer, som er klassificeret som sundhedsskadelig, er i bilag 1 opført som stoffer i klasse II/a, II/b, II/c og II/d.

Hver klasse tildeles et tal, I₁, som kaldes indextal for klassificering som giftig, og et tal, I₂, som kaldes indextal for klassificering som sundhedsskadelig. Indextallene fremgår af nedenstående tabel

		I ₁	I ₂
meget giftig og giftig	I/a	500	500
	I/b	100	100
	I/c	25	25
sundhedsskadelig	II/a	5	20
	II/b	2	8
	II/c	1	4
	II/d	0,5	2

Stk. 3. For stoffer, som er klassificeret som ætsende i bilag 1, er fastsat koncentrationsgrænser, der angiver, ved hvilke koncentrationer forekomsten af dette stof alene medfører klassificering af et opløsningsmiddel som henholdsvis ætsende og lokalirriterende

Stk. 4. For stoffer, som er klassificeret som lokalirriterende i bilag 1, er ligeledes fastsat koncentrationsgrænser, der angiver, ved hvilke koncentrationer forekomsten af dette stof alene medfører klassificering af et opløsningsmiddel som lokalirriterende.

Stk. 5. Klassificeringen af et opløsningsmiddel i fareklasserne yderst let antændelig, let antændelig og antændelig sker på basis af undersøgelser udført på opløsningsmidlet.

§ 10.

Et opløsningsmiddel klassificeres som *giftig*, såfremt summen af de tal, der fås ved at gange vægtprocenterne (P) af de forskellige meget giftige, giftige og/eller sundhedsskade-

lige stoffer, der indgår i opløsningsmidlet, med de respektive indextal I_1 , er større end 500, det vil sige såfremt:

$$\sum (P \times I_1) > 500$$

§ 11.

Et opløsningsmiddel, der ikke kan klassificeres som giftig, jfr. § 10, klassificeres som *sundhedsskadelig*, såfremt summen af de tal, der fås ved at gange vægtprocenterne (P) af de forskellige meget giftige, giftige og/eller sundhedsskadelige stoffer, der indgår i opløsningsmidlet, med de respektive indextal I_2 er større end 100, det vil sige såfremt:

$$\sum (P \times I_2) > 100$$

§ 12.

Et opløsningsmiddel klassificeres som *ætsende*

- a) såfremt det indeholder et eller flere stoffer i koncentrationer, der hver for sig medfører en klassificering af opløsningsmidlet som ætsende i henhold til bilag 1, eller
- b) såfremt det indeholder flere stoffer i koncentrationer, der hver for sig ikke overstiger den i bilag 1 fastsatte grænse for klassificering af opløsningsmidlet som ætsende, og når summen af de tal, der fås ved at dividere vægtprocenterne (P_c) af de forskellige ætsende stoffer, der indgår i opløsningsmidlet med de tilhørende referenceværdier (R_c), er større end 1, det vil sige såfremt:

$$\sum \frac{P_c}{R_c} > 1$$

Stk. 2. Referenceværdien (R_c) er lig med den i bilag 1 fastsatte koncentrationsgrænse for klassificering som ætsende.

§ 13.

Et opløsningsmiddel klassificeres som *lokalirriterende*,

- a) såfremt det indeholder et eller flere stoffer i koncentrationer, der hver for sig medfører en klassificering af opløsningsmidlet som lokalirriterende i henhold til bilag 1 eller
- b) såfremt det indeholder flere stoffer i koncentrationer, der hver for sig ikke overstiger den i bilag 1 fastsatte grænse for klassificering af opløsningsmidlet som lokalirriterende, og når summen af de tal, der fås ved at dividere vægtprocenterne (P_{x_i}) af de forskellige ætsende og/eller lokalirriterende stoffer, der indgår i opløsningsmidlet med de tilhørende referenceværdier (R_{x_i}) er større end 1, det vil sige såfremt:

$$\sum \frac{P_{x_i}}{R_{x_i}} > 1$$

Stk. 2. Referenceværdien (R_{x_i}) for lokalirriterende stoffer er lig med den i bilag 1 fastsatte koncentrationsgrænse for klassificering som lokalirriterende.

Stk. 3. Referenceværdien (R_{x_i}) for ætsende stoffer er lig med den i bilag 1 fastsatte koncentrationsgrænse for klassificering som lokalirriterende.

§ 14.

Ved beregningerne i §§ 10-13 medregnes stoffer, der ikke findes i bilag 1, når de forekommer som urenheder og tilsætningsstoffer, og såfremt de skal klassificeres som meget giftig, giftig, sundhedsskadelig, ætsende og/eller lokalirriterende i henhold til klassificeringsbekendtgørelsen, jfr. stk. 2-6 og § 15.

Lovsamling

Kemiske stoffer, 10

Stk. 2. Ved en urenhed forstås et stof, som forekommer i et opløsningsmiddel uden at være bevidst tilsat.

Stk. 3. Ved et tilsætningsstof forstås et til et opløsningsmiddel bevidst tilsat stof, hvis tilstedeværelse er nødvendig af hensyn til opløsningsmidlets fysiske eller kemiske stabilitet, eller såfremt det er tilsat med hjemmel i anden lovgivning.

Stk. 4. Urenheder og tilsætningsstoffer klassificeret som meget giftig eller giftig betragtes som stoffer i klasse I/a ved beregninger efter § 10 og § 11. Urenheder og tilsætningsstoffer klassificeret som sundhedsskadelig betragtes som stoffer i klasse II/a ved beregninger efter § 10 og § 11.

Stk. 5. Ved beregninger efter § 12, stk. 1 b) er referenceværdien for ætsende urenheder og tilsætningsstoffer 5 vægt pct., medmindre anden koncentrationsgrænse fremgår af listen over farlige stoffer.

Stk. 6. Ved beregninger efter § 13, stk. 1 b) er referenceværdien for lokalirriterende urenheder og tilsætningsstoffer 5 vægt pct. og for ætsende urenheder eller tilsætningsstoffer 1 vægt pct., medmindre anden koncentrationsgrænse fremgår af listen over farlige stoffer.

Stk. 7. Stoffer, som indgår i beregningerne i medfør af § 14, stk. 1, og som ikke er optaget på listen over farlige stoffer, skal meddeles til miljøstyrelsen i overensstemmelse med klassificeringsbekendtgørelsens § 7.

§ 15.

Ved beregningerne efter §§ 10-13 medtages stofferne ikke, når deres koncentration er under

0,2 vægt pct. for stoffer klassificeret som meget giftig og giftig,

1 vægt pct. for stoffer klassificeret som sundhedsskadelige og ætsende,

2 vægt pct. for stoffer klassificeret som lokalirriterende.

§ 16.

Et opløsningsmiddel klassificeres som *yderst let antændelig*, hvis det har et flammepunkt under 0° C og et kogepunkt under 35° C.

§ 17.

Et opløsningsmiddel klassificeres som *let antændelig*, hvis det har et flammepunkt under 21° C.

§ 18.

Et opløsningsmiddel klassificeres som *antændelig*, hvis det har et flammepunkt, der ligger mellem 21° og 55° C, begge incl.

Stk. 2. Dog skal opløsningsmidler i aerosolbeholdere klassificeres som antændelig, hvis de har flammepunkt mellem 21° C og 100° C, begge incl., jfr. § 22, stk. 2 og 3.

§ 19.

De undersøgelser, der skal foretages for at bestemme, om et opløsningsmiddel er yderst let antændelig, let antændelig eller antændelig, jfr. § 16-18, skal foretages efter de metoder, der er fastlagt i henhold til § 16 i miljøministeriets bekendtgørelse nr. 409 af 17. september 1980 om anmeldelse af kemiske stoffer.

Kapitel 3 Emballering

§ 20.

Emballagen til farlige opløsningsmidler skal opfylde følgende krav:

- 1) emballagen skal være således udformet og fremstillet, at indholdet ikke utilsigtet kan trænge ud,
- 2) det materiale, som emballagen og lukningen er fremstillet af, må ikke kunne angribes af indholdet eller kunne indgå sundhedsfarlige eller på anden måde farlige forbindelser med dette,

- 3) emballagen skal i alle dele være så solid og stærk, at den med sikkerhed kan tåle den behandling, som den erfaringsmæssigt udsættes for,
- 4) emballager med lukkeanordning, der gør det muligt at lukke emballagen igen, skal være konstrueret således, at emballagen kan lukkes gentagne gange, uden at indholdet utilsigtet kan trænge ud,
- 5) emballagen skal være udformet, så hel eller delvis tømning kan ske på forsvarlig måde.
Stk. 2. Emballagen skal i øvrigt, såfremt den sælges en detail til offentligheden, have en sådan udformning, at der ikke kan opstå mulighed for, at det farlige opløsningsmiddel forveksles med ufarlige stoffer og/eller produkter.
Stk. 3. Emballager, der er standardiserede som emballage til farlige stoffer eller produkter, må ikke anvendes til andre formål.

§ 21.

Emballager med et rumindhold på 3 liter eller derunder indeholdende farlige opløsningsmidler, som sælges en detail til offentligheden, skal være forsynet med børnesikrede lukninger og følbare advarsler, såfremt dette er foreskrevet i klassificeringsbekendtgørelsen.

Kapitel 4 Mærkning

§ 22.

Emballagen til farlige opløsningsmidler skal være forsynet med en etiket, jfr. dog §§ 29 og 30, med følgende angivelser:

- 1) Handelsnavn
- 2) Det kemiske navn på det eller de *meget giftige* og *giftige* stoffer, som findes i et opløsningsmiddel i en koncentration større end 0,2 vægt pct. samt procentdelen eller det procentvise indhold indenfor følgende intervaller:

	konc. ≤ 1 vægt pct.
1 < konc. ≤ 5 vægt pct.	
5 < konc. ≤ 20 vægt pct.	
20 < konc. ≤ 50 vægt pct.	
konc. > 50 vægt pct.	

Det er dog ikke nødvendigt at angive det kemiske navn eller procenten eller procentdelen, hvis opløsningsmidlet ikke skal klassificeres som giftig eller sundhedsskadelig.

- det kemiske navn på det eller de *sundhedsskadelige* stoffer, som findes i et opløsningsmiddel i en mængde, der overstiger:

3 vægt pct. for stoffer i klasse II/a
6 vægt pct. for stoffer i klasse II/b
10 vægt pct. for stoffer i klasse II/c
20 vægt pct. for stoffer i klasse II/d

Det er dog ikke nødvendigt at angive det kemiske navn, hvis opløsningsmidlet ikke skal klassificeres som giftig eller sundhedsskadelig.

- det kemiske navn på det eller de *ætsende* stoffer, som findes i et opløsningsmiddel i en koncentration, der overstiger den laveste grænse i bilag 1. Når et opløsningsmiddel klassificeres på baggrund af bestemmelsen i § 12, stk. 1 b) eller § 13, stk. 1 b), skal det kemiske navn på det eller de ætsende stoffer angives, når koncentrationen er større end 1 vægt pct.
- det kemiske navn på det eller de *lokallirriterende* stoffer, som findes i et opløsningsmiddel i en koncentration, der overstiger den i bilag 1 fastsatte grænse. Når et opløsningsmiddel klassificeres på baggrund af bestemmelsen i § 13, stk. 1 b), skal det kemiske navn på det eller de lokallirriterende stoffer, der er forsynet med R-sætningerne 42, 43 eller 42/43, angives, når koncentrationen er større end 2 vægt pct. For øvrige lokallirriterende stoffer

Lovsamling

Kemiske stoffer, 10

er det tilstrækkeligt at angive betegnelsen »lokalirriterende opløsningsmidler«. Denne betegnelse er kun nødvendig, hvis produktet ikke skal klassificeres som ætsende.

- det kemiske navn på de *yderst let antændelige* stoffer skal angives, hvis opløsningsmidlet skal klassificeres som *yderst let antændelig*.

Det kemiske navn skal være angivet ved en af de betegnelser, der er anført i listen over farlige stoffer eller for stoffer, der ikke er optaget der, i overensstemmelse med internationalt anerkendt nomenklatur.

- 3) Producentens eller importørens navn og firmaadresse.
- 4) Fareklasser og faresymboler jfr. § 4, stk. 1, § 8 og § 23.
- 5) Risikoangivelser jfr. § 4, stk. 2 og § 24 og § 25.
- 6) Sikkerhedsforskrifter jfr. § 4, stk. 3, § 24 og § 25.

Stk. 2. Yderst let antændelige og let antændelige opløsningsmidler i aerosolbeholdere skal kun forsynes med faresymboler og antændelige opløsningsmidler i aerosolbeholdere skal kun forsynes med R-sætningen 10 (»brandfarlig«), såfremt indholdet af brændbare bestanddele udgør mere end 45 pct. eller overstiger 250 g, jfr. arbejdsministeriets bekendtgørelse nr. 443 af 19. august 1977 om EF-direktiv om aerosoler.

Stk. 3. Aerosolbeholdere skal i øvrigt mærkes efter reglerne i arbejdsministeriets ovennævnte bekendtgørelse.

§ 23.

Faresymbolerne skal trykkes i sort på orangegul baggrund og skal udfærdiges som angivet i bilag 2. Hvert symbol skal optage mindst $\frac{1}{10}$ af etikettens overflade. Fareklassen skal altid angives under symbolet.

Stk. 2. Såfremt et opløsningsmiddel i medfør af bestemmelserne i denne bekendtgørelse skal klassificeres i flere fareklasser, er det tilstrækkeligt at mærke med et faresymbol, som angiver sundhedsfaren og et faresymbol, som angiver brandfaren, og således at faresymbolet for fareklassen »T« går forud for faresymbolerne i fareklasserne »C«, »Xn« og »Xi«, faresymbolet for fareklassen »C« går forud for faresymbolerne for fareklasserne »Xn« og »Xi«, faresymbolet for fareklassen »Xn« går forud for faresymbolet for fareklassen »Xi«.

§ 24.

Ved mærkningen er det ikke påkrævet at angive mere end fire R-sætninger og fire S-sætninger. Kombinationssætningerne, der skal benyttes, jfr. bilag 4 og 5 i klassificeringsbekendtgørelsen, betragtes i den forbindelse som enkelte sætninger.

Stk. 2. De R- og S-sætninger, som skal benyttes ved mærkningen udvælges således, at de angiver de væsentligste risici ved opløsningsmidlet og forholdsregler til imødegåelse af disse risici.

Stk. 3. Opløsningsmidler, der indeholder et stof med en eller flere af R-sætningerne 39, 40, 42 og/eller 43, skal altid forsynes med disse sætninger, når stoffet forekommer i opløsningsmidlet i en koncentration større end:

meget giftig	0,2 vægt pct.
giftig	0,2 vægt pct.
sundhedsskadelig	1 vægt pct.
ætsende	1 vægt pct.
lokalirriterende	2 vægt pct.

Såfremt stoffet er optaget på bilag 1 med angivelse af særlig koncentrationsgrænse, skal sætningerne angives, når stoffet overskrider de laveste grænser i bilaget.

Stk. 4. S-sætningen 2 »opbevares utilgængeligt for børn« skal altid benyttes til opløsningsmidler, der sælges en detail til offentligheden.

Stk. 5. Såfremt et opløsningsmiddel på grund af bestemmelserne i § 23, stk. 2 ikke nødvendigvis skal forsynes med et givet faresymbol, skal den pågældende virkning ved opløsningsmidlet udtrykkes i valget af R- og S-sætninger.

§ 25.

Såfremt emballagens rumfang er på 125 ml eller derunder, er mærkning med risikoangivelser og sikkerhedsforskrifter ikke påkrævet, hvis opløsningsmidlet er klassificeret som lokalirriterende, let antændelig eller antændelig.

Stk. 2. Stk. 1 gælder også for sundhedsskadelige opløsningsmidler, som ikke sælges en detail til offentligheden.

§ 26.

Den i § 22 anførte etiket skal mindst have følgende format:

<i>Emballagens rumindhold</i>	<i>Format (i mm)</i>
– 3 liter eller derunder	52 × 74
– over 3 liter og mindre end eller lig med 50 liter	74 × 105
– over 50 liter og mindre end eller lig med 500 liter	105 × 148
– over 500 liter	148 × 210

Det foreskrevne mindsteareal for etiketten må kun anvendes til de i denne bekendtgørelse påbudte oplysninger samt eventuelle supplerende hygiejne- eller sikkerhedsforskrifter.

§ 27.

Etiketten skal fastgøres på emballagen, således at teksten kan læses vandret, når emballagen er anbragt på sædvanlig måde. Etiketten skal med hele sin overflade være fastklæbet på den emballage, som umiddelbart indeholder opløsningsmidlet og på en sådan måde, at den forbliver på emballagen, indtil indholdet er opbrugt.

Stk. 2. Såfremt et opløsningsmiddel sælges i dobbelt salgsemballage, skal begge emballagens dele være forsynet med de krævede angivelser.

Stk. 3. Etiketter eller rester af sådanne fra emballagens tidligere anvendelse skal være fjernet.

§ 28.

Etikettens tekst skal være affattet på dansk. Etikettens – eller i de i § 30 nævnte tilfælde emballagens – farve og udseende skal sikre, at faresymbolet og dets orange-gule baggrund træder klart frem. Teksten skal være let læselig og må ikke let kunne udviskes.

§ 29.

Mærkningen kan anføres på en særskilt mærkeseddel, såfremt emballagen er af en så begrænset størrelse, at det ikke er muligt at anvende en etiket af størrelsen 52×74 mm, og teksten ikke kan udtrykkes tydeligt på en mindre etiket. Særskilt mærkeseddel kan ligeledes anvendes, såfremt emballagen er af en sådan art, at det ikke er hensigtsmæssigt at anvende en etiket. Mærkesedlen skal i øvrigt opfylde de stillede krav vedrørende format, tekst og farve og skal fastgøres således, at den forbliver på emballagen, indtil indholdet er opbrugt.

Stk. 2. Såfremt der anvendes en mindre etiket, jfr. stk. 1, må faresymbolet ikke være mindre end 1 cm².

§ 30.

En etiket er ikke påkrævet, når angivelserne er tydeligt anført på selve emballagen i overensstemmelse med de foranstående regler.

§ 31.

Emballagen må ikke forsynes med etiketter eller påskrifter, herunder brugsanvisninger og lignende, der virker vildledende eller dominerer i en sådan grad, at opmærksomheden bortledes fra den mærkning, der er foreskrevet i de foranstående bestemmelser.

§ 32.

Kravene i denne bekendtgørelse med hensyn til mærkning anses for opfyldt:

Lovsamling

Kemiske stoffer, 10

- 1) når en transportemballage omslutter en eller flere indvendige emballager, der er mærket i overensstemmelse med bekendtgørelsen, såfremt transportemballagen som minimum er mærket i overensstemmelse med de internationale bestemmelser om transport af farlige stoffer, eller
- 2) når der anvendes en enkelt transportemballage, såfremt denne er mærket i overensstemmelse med internationale bestemmelser om transport af farlige stoffer samt i overensstemmelse med § 22, nr. 1, 2, 3, 5 og 6.

§ 33.

Ved import af farlige opløsningsmidler påhviler det importøren umiddelbart efter hjemtagelsen på lager at emballere og mærke efter reglerne i denne bekendtgørelse.

Stk. 2. Farlige opløsningsmidler, der ikke hjemtages på lager, men transporteres direkte fra udlandet til importørens danske kunde, skal forinden udlevering til kunden være emballeret og mærket efter reglerne i denne bekendtgørelse.

Kapitel 5

Myndighederne, klage og dispensation

§ 34.

Tilsyn og kontrol med overholdelse af reglerne i bekendtgørelsen udøves af kemikaliekontrollen.

Stk. 2. Kommunalbestyrelserne bistår kemikaliekontrollen ved tilsyn og kontrol med overholdelse af mærkningsreglerne hos detailhandlere o.lign.

§ 35.

Miljøstyrelsen kan i særlige tilfælde tillade, at reglerne i bekendtgørelsen fraviges, dog bortset fra reglerne i kapitel 3 og 4.

Stk. 2. Miljøstyrelsens afgørelser efter stk. 1 kan påklages til miljøministeren.

Stk. 3. Kemikaliekontrollen kan i særlige tilfælde tillade, at reglerne i bekendtgørelsens kapitel 3 og 4 fraviges.

§ 36.

Kemikaliekontrollens afgørelse efter § 35, stk. 3 og kemikaliekontrollens afgørelse efter lovens § 48 kan påklages til miljøstyrelsen.

Stk. 2. Kommunalbestyrelsens afgørelse efter lovens § 48 kan påklages til miljøstyrelsen.

Stk. 3. Miljøstyrelsens afgørelse efter stk. 1 og 2 kan ikke indbringes for anden administrativ myndighed.

§ 37.

Klagefristen er 4 uger fra den dag, afgørelsen er meddelt den pågældende.

Stk. 2. Klage indgives til den myndighed, der har truffet afgørelsen, og fremsendes herfra til klagemyndigheden ledsaget af det materiale, der er indgået i sagens bedømmelse.

Kapitel 6

Straf

§ 38.

Medmindre højere straf er forskyldt efter den øvrige lovgivning, straffes med bøde eller hæfte overtrædelse af §§ 14, 19, 20, 21, 22, 23, 24, 26, 27, 28, 29, 30, 31 og 33.

Stk. 2. For overtrædelse af bestemmelserne i §§ 20, 21, 22, 23, 24, 26, 27, 28, 29, 30, 31 og 33 kan der pålægges en producent eller importør bødeansvar, selv om overtrædelsen ikke kan tilregnes denne som forsætlig eller uagtsom. For sådant bødeansvar fastsættes ingen forvindlingsstraf.

Stk. 3. For overtrædelse, der begås af aktieselskaber, andelsselskaber, anpartsselskaber eller lignende, kan der pålægges selskabet som sådant bødeansvar.

Kapitel 7

Ikrafttrædelses- og overgangsbestemmelse

§ 39.

Bekendtgørelsen træder i kraft den 1. januar 1984.

Stk. 2. Såfremt et farligt opløsningsmiddel opfylder reglerne om klassificering, emballering og mærkning i klassificeringsbekendtgørelsen, skal det først opfylde kravene i denne bekendtgørelse den 1. juli 1984.

Stk. 3. Afgørelser truffet efter de hidtil gældende regler herom bevarer deres gyldighed, indtil der i medfør af denne bekendtgørelse træffes ny afgørelse.

Miljøministeriet, den 14. oktober 1983

Christian Christensen / Henning Hummelose

V. LEVNEDSMIDDELLOVGIVNING

1. Landbrugsministeriets bekendtgørelse nr. 169 af 2. juni 1931.

Bekendtgørelse om tilvirkning og forhandling af ermol (fedtemulsioner) m.m.

I medfør af lov nr. 111 af 31. marts 1930 om tillæg til lov nr. 95 af 1. april 1925 om tilvirkning og forhandling af margarine m.m. fastsættes herved følgende bestemmelser:

§ 1.

1. Bestemmelserne i denne bekendtgørelse omfatter:

- a. Fedtemulsioner, der er bestemt eller egnet til menneskeføde, og uanset om de er opblandet med pulverformede stoffer, f.eks. cocoa pulver. Ved fedtemulsioner forstås blandinger af vædske og fedtstof (herunder olier og fedtstofblandinger), hvor fedtstoffet holder sig svævende i vædsken.
 - b. Stoffer, der er fremstillet ved inddampning eller indtørring af de under a nævnte fedtemulsioner.
 - c. Stoffer, der ved opblanding med vædske giver de under a nævnte fedtemulsioner.
 - d. Surrogater for flødeis (mælkeis). Ved surrogater for flødeis (mælkeis) forstås ethvert produkt, der ligner flødeis (mælkeis), men indeholder andre fedtstoffer end mælkefedt.
2. I nærværende bekendtgørelse benævnes, jfr. i øvrigt § 10, stykke 1, de under a angivne stoffer »Ermol«, de under b og c angivne stoffer efter deres beskaffenhed »Ermol« eller »Tør-Ermol«, og de under d angivne stoffer »Ermol-is«. De under a-d angivne stoffer sammenfattes under benævnelsen »Ermol m.m.«.

§ 2.

1. Enhver, der til salg eller fordeling vil tilvirke eller hertil landet indføre Ermol m.m., skal skriftlig anmelde dette til politiet med angivelse af, hvor virksomheden agtes drevet. Flytning af virksomheden skal også anmeldes.
2. Forhandling en gros og hertil svarende fordeling eller udlevering skal ligeledes anmeldes.

Lovsamling

Levnedsmidler, 1

§ 3.

1. Ermol, jfr. § 1, a, der her i landet tilvirkes til salg eller fordeling, skal anbringes i spande, flasker eller dåser som angivet i stykkerne 2-4, og andre beholdere må ikke benyttes.
2. Spandene skal have cylindrisk form (tromleform) og må ikke have indtrukket hals, dog kan der umiddelbart under låget være presset en sik i spandens cylindriske flade.
3. Flaskerne skal have oval form, således at ethvert snit parallelt med flaskens bund indenfor de nederste to trediedele af flasken danner en oval, hvis længde er mindst 1½ gang så stor som bredden. Dog må runde glasflasker anvendes, såfremt glasset har en stærk gulbrun farve.
4. Dåserne skal have cylindrisk form.

§ 4.

1. De i § 3, stykkerne 2-4, foreskrevne beholdere skal være forsynet med mindst een skarp og tydelig gengivelse af nedenstående mærke:



2. Ovalens længde skal altid være det dobbelte af dens højde og 6 gange højden af bogstaverne i »Ermol«.
3. På spandene skal mærket være presset i siden. Bogstaverne skal være 25 mm høje.
4. På flaskerne skal mærket være støbt i siden. Bogstaverne skal på flasker med mindre end ¼ liter rumindhold være 6 mm høje, på flasker med ¼ liter rumindhold 8 mm høje, på flasker med mere end ¼ liter og højst 1 liter rumindhold 10 mm høje og på større flasker 15 mm høje.
5. På dåserne skal mærket være presset enten i siden eller i såvel låg som bund. Når mærkningen er presset i siden, skal bogstaverne være 10 mm høje, såfremt dåsens rumindhold er 1 liter eller derunder, og 15 mm høje, såfremt dåsens rumindhold er mere end 1 liter. Når mærket er presset i låg og bund, skal bogstaverne være halvt så høje som fornævnt.
6. Såfremt beholderne er så små, at mærket ikke lader sig anbringe i foran anførte størrelse, kan mærket formindskes med dertil af statskontrollen med smør og æg m.m. i hvert enkelt tilfælde meddelt skriftlig tilladelse.
7. På beholderne skal tillige fabrikantens navn (firma) og navnet på tilvirkningsstedet være tydeligt angivet. På spandene skal navnene være indpresset eller indhugget eller tydeligt og holdbart, f.eks. ved ætsning, anført på en påloddet plade. På flaskerne skal navnene være støbt eller være trykt på en omhyggelig fastklæbet etikette. På dåserne skal navnene være presset i eller trykt på blikket eller trykt på en omhyggelig fastklæbet etikette.
8. Såfremt beholderne forsynes med etiketter, på hvilke der foruden de i stykke 7 foreskrevne angivelser er anført tekst, skal enten etiketten være anbragt umiddelbart under eller over det i beholderen støbte eller pressede mærke, jfr. stykke 1, eller mærket skal, foruden at være støbt på eller presset i beholderen, være trykt med tydeligt fremtrædende farve på hver etikette i størrelse som foreskrevet i stykkerne 2-5. For dåseetiketternes vedkommende skal mærket dog altid være trykt i den for mærkning i dåsens side foreskrevne størrelse, jfr. stykke 5. Hvis etiketterne er så små, at mærket vanskeligt lader sig påtrykke i den foreskrevne størrelse, kan mærket formindskes med dertil af statskontrollen med smør og æg m.m. i hvert enkelt tilfælde meddelt skriftlig tilladelse.

§ 5.

1. På pakninger om de i § 1, b og c, nævnte varer, der her i landet tilvirkes til salg eller

fordeling, skal efter varernes beskaffenhed være anbragt mindst een gengivelse af nedenstående mærke:



eller mindst een gengivelse af det i § 4, stykke 1, viste mærke.

2. Bogstaverne i »Ermol« skal være 25 mm høje og i »Tør« 15 mm høje. I mærket »Tør-Ermol« skal ovalens længde være det dobbelte af dens højde og $6\frac{1}{2}$ gange højden af bogstaverne i »Ermol«.
3. Gengivelserne skal være skarpe og anbragt på holdbar og iøjnefaldende måde med tydeligt fremtrædende farve. På kasser skal de være anbragt på begge endestykker. Desuden skal fabrikantens navn (firma) og navnet på tilvirkningsstedet være tydeligt og holdbart angivet på pakningerne.
4. Såfremt pakningerne er så små, at det foreskrevne mærke ikke lader sig anbringe i foran anførte størrelse, kan mærket formindskes med dertil af statskontrollen med smør og æg m.m. i hvert enkelt tilfælde meddelt skriftlig tilladelse.

§ 6.

1. På beholdere (pakninger) om de i § 1, d, nævnte varer, der her i landet tilvirkes til salg eller fordeling, skal være anbragt mindst een skarp og tydelig gengivelse af nedenstående mærke:



2. Ovalens længde skal altid være det dobbelte af dens højde og $6\frac{1}{2}$ gang højden af bogstaverne i mærket.
3. På beholdere af blik skal mærket være presset i bund og låg eller tydeligt og holdbart, f.eks. ved indpresning eller ætsning, være anbragt på en plade, der er lodret på siden af beholderen. På beholdere eller pakninger af træ, pap, papir eller lignende skal mærket være malet eller trykt på iøjnefaldende og holdbar måde med tydelig fremtrædende farve. Bogstaverne skal, forsåvidt indholdet af beholderen eller pakningen er 1 liter eller derunder, være 10 mm høje, og skal, såfremt rumindholdet er større, være 15 mm høje.
4. På beholderne og pakningerne skal tillige fabrikantens navn (firma) og navnet på tilvirkningsstedet være tydeligt og holdbart angivet. Såfremt beholderne er af blik, skal navnene være presset eller indhugget i bunden eller tydeligt og holdbart, f.eks. indpresning eller ætsning, være anbragt på en plade, der er lodret på siden af beholderen.
5. Såfremt beholderne (pakningerne) er så små, at det foreskrevne mærke ikke lader sig anbringe i foran anførte størrelse, kan mærket formindskes med dertil af statskontrollen med smør og æg m.m. i hvert enkelt tilfælde meddelt skriftlig tilladelse.

§ 7.

På emballage, hvori de i §§ 4, 5 og 6 ommeldte beholdere og pakninger anbringes, skal for nævnte for de pågældende beholdere og pakninger foreskrevne mærke være anbragt i

Lovsamling

Levnedsmidler, 1

sort farve på lys bund. Mærkerne skal være skarpt og tydeligt gengivet og holdbart anbragt på iøjnefaldende måde, for kassers vedkommende på begge ende- eller sidestykker. Bogstaverne i »Ermol« skal være 25 mm høje. Tillige skal fabrikantens navn (firma) og navnet på tilvirkningsstedet være tydeligt og holdbart angivet på emballagen.

§ 8.

1. Ved indførsel fra udlandet af Ermol m.m. skal varerne være emballeret og mærket som foreskrevet i §§ 3-7, og desuden skal ordet »udenlandsk« eller det tillægsord, der angiver oprindelseslandet, være tydeligt anført umiddelbart over hvert af de foreskrevne mærker på samme måde som disse og med bogstaver af bloktype og af den halve højde af den for bogstaverne i ordet »Ermol« foreskrevne.
2. Varer, der transiteres på gennemgående fragtbrev, omfattes ikke af disse bestemmelser.

§ 9.

Enhver, der udfører, forhandler, fordeler eller fra konsignationslager udleverer Ermol m.m., skal holde varerne anbragt og udlevere dem i emballage af form og med mærkning som i §§ 3-8 foreskrevet. Forsåvidt Ermol-is udleveres en detail i spiselige beholdere, der ikke kan mærkes, skal varen i modtagerens påsyn udstikkes af en beholder, der på en for modtageren tydelig og iøjnefaldende måde er mærket med et skilt med det for »Ermol-is« foreskrevne mærke, hvori bogstaverne skal være 40 mm høje. Mærket skal være trykt i sort farve på lys bund, og såfremt varen er indført fra udlandet, skal ordet »udenlandsk« eller det tillægsord, der angiver oprindelseslandet, være anført i sort farve umiddelbart over mærket med 20 mm høje bogstaver af bloktype.

§ 10.

1. Ermol m.m. skal ved falbydelse, forhandling, fordeling, avertering og reklamering af enhver art efter varens beskaffenhed benævnes henholdsvis »Ermol«, »Tør-Ermol« eller »Ermol-is«. Som tillægsbetegnelse må kun benyttes fabrikantens navn eller firma, navnet på tilvirkningsstedet, samt ordene »Prima«, »Sekunda«, »Ekstra«. »Fineste«, »Fin«, et enkelt bogstav, sammenstillinger af samme bogstav samt tal. Ordene »Ermol«, »Tør-Ermol« eller »Ermol-is« skal på tydelig og iøjnefaldende måde være anbragt umiddelbart før eller efter tillægsbetegnelsen og med bogstaver, der er mindst halvt så store som de til tillægsbetegnelsen anvendte bogstaver. Andre – skriftlige eller billedlige – tillægsbetegnelser end de fornævnte må kun benyttes med dertil fra Landbrugsministeriet indhentet tilladelse, og sådan tilladelse meddeles ikke, såfremt betegnelsen er hentet fra mejeri- eller landbrug eller afledt af ord, der er hentet herfra. På billedlige tillægsbetegnelser (billedmærker) skal altid være anbragt en skriftlig tillægsbetegnelse. Andragenderne skal indsendes gennem statskontrollen med smør og æg m.m.
2. I slutsedler, konnossementer, fragtbreve, følgesedler, manifeste, fakturaer, regninger og lignende dokumenter skal Ermol m.m. efter varens beskaffenhed benævnes »Ermol«, »Tør-Ermol« eller »Ermol-is«.
3. Ved en hvilken som helst art af avertering eller reklamering for Ermol m.m. er det forbudt at benytte ordene »mælk«, »fløde«, »smør«, »mejeri« eller andre fra mejeri- eller landbrug hentede betegnelser eller gengivelser af disse ord eller betegnelser på fremmede sprog samt ord, hvori de nævnte ord eller betegnelser eller gengivelser deraf på fremmede sprog indgår som led. Ligeledes er det forbudt at benytte billedlige gengivelser, der er hentet fra mejeri- eller landbrug. Det er dog tilladt i anvisninger til tilberedning af madvarer, der skal fremstilles ved opblanding af Ermol m.m. med mælk, skummetmælk eller kærnemælk, at anvende ordet »mælk« i det til anvisningernes forståelse fornødne omfang.

§ 11.

Det er forbudt at tilvirke, indføre, udføre, falbyde, forhandle eller fordele Ermol m.m., der angives at hidrøre fra et firma eller en fabrik, i hvis navn findes ordene »smør«, »fløde«, »mælk«, »mejeri« eller andre fra mejeri- og landbrug hentede betegnelser eller gengivelser af

disse ord eller betegnelser på fremmede sprog samt ord, hvori de fornævnte ord eller betegnelser eller gengivelser deraf på fremmede sprog indgår som led.

§ 12.

1. Det er forbudt at tilvirke, indføre, udføre, falbyde, forhandle eller fordele Ermol m.m., hvis indhold af smørfedt overstiger 10% af det totale fedtindhold. I udsalgs- eller fordelingslokaler må de nævnte varer ikke blandes eller tillades blandet med mælk, fløde, flødeis (mælkeis) eller lignende.
2. Såfremt Ermol m.m., der er bestemt til salg eller fordeling, angives at indeholde visse mængder tørstof, fedtstof eller lignende, må indholdet ikke være mindre end angivet. Forsåvidt vandindhold angives, må varernes indhold af vand ikke være større end angivet.

§ 13.

Det er forbudt at tilvirke, indføre, udføre, falbyde, forhandle eller fordele Ermol m.m., der indeholder voksarter eller kulbrinter (paraffin, vaselin, ceresin og lignende stoffer), eller som indeholder andre konserveringsmidler end kogsalt eller er farvet med tjærefarvestoffer.

§ 14.

1. Ermol m.m. skal indeholde sesamolie i så stor mængde, at de af produkterne udskilte fedtstoffer reagerer som nedenfor angivet:
2. Af det smeltede, klart filtrerede fedtstof blandes $\frac{1}{2}$ cm³ med $9\frac{1}{2}$ cm³ jordnøddolie eller bomuldsfrøolie, som er prøvet på den nedenfor angivne måde. Blandingen rystes kraftigt et minut i et reagensglas af 18 mm diameter og af ca. 180 mm længde med 10 cm³ rygende saltsyre af vægtfylde 1,19 og med 0,1 cm³ af en 2% alkoholisk furfurolopøsning (2 rumdele farveløs furfurool blandet med 98 rumdele absolut alkohol); blandingen skal have en temperatur af 20 grader C. Når blandingen har henstået 15 minutter i glasset, skal det saltsyrelag, som aflejrer sig under fedtlaget, have antaget en rød farve, hvis styrke ikke må være mindre end den, som er angivet på de ved Landbrugsministeriets foranstaltning fremstillede farvetavler, der udleveres ved henvendelse til statskontrollen med smør og æg m.m.
3. Sammenligningen med farvetavlen udføres således, at den, som foretager undersøgelsen, stiller sig med ryggen mod dagslyset og holder prøveglasset fast op mod farvetavlens hvide papir ved siden af det farvede billede.
4. Den til undersøgelsen anvendte jordnøddolie eller bomuldsfrøolie skal være frisk og må, når 10 cm³ af olien rystes sammen med 4 dråber af en 2% alkoholisk furfurolopøsning og 10 cm³ rygende saltsyre af vægtfylde 1,19, ikke farve saltsyrelaget.
5. Det er forbudt at tilvirke, indføre, udføre, falbyde, forhandle, fordele eller fra konsignationslagre udlevere Ermol m.m., der ikke indeholder sesamolie i så stor mængde, at de af produkterne udskilte fedtstoffer reagerer som førnævnt.

§ 15.

1. Ermol m.m. må ikke findes i de til mejerivirksomhed hørende lokaler eller i lokaler, der står i umiddelbar forbindelse med sådanne lokaler.
2. Fra ejendomme, hvor der tilvirkes Ermol m.m. til salg eller fordeling, eller fra lokaler, der står i umiddelbar forbindelse med sådanne ejendomme, må der ikke forhandles eller fordeles, udleveres eller udsendes mælk, fløde, smør, ost eller andre mejeriprodukter.
3. Ved »umiddelbar forbindelse« forstås enhver forbindelse, der er mulig, uden at åben (ikke overdækket) gård, vej eller gade passerer, eller som er tilvejet bragt ved transportindretninger, rørledninger, åbninger, lemme eller lignende, hvorigennem Ermol m.m. kan føres.

§ 16.

1. Enhver, der til salg eller fordeling tilvirker Ermol m.m., skal føre bog over tilvirkningen. Over indførsel, udførsel, forhandling en gros og hertil svarende fordeling samt udlevering fra oplag eller konsignationslagre skal der ligeledes føres bog.
2. Bøgerne skal være indrettet efter skemaer, der udleveres af statskontrollen med smør og

Lovsamling

Levnedsmidler, 1 → 2

æg m.m., og skal være autoriseret af politiet. Dog kan de pågældendes forretningsbøger træde i stedet for de særlige bøger vedrørende udførsel, forhandling, udlevering og fordeling, såfremt de indeholder de ifølge skemaet krævede oplysninger og er tilgængelige for kontrollen.

3. De i nærværende paragraf omhandlede bøger skal være tilgængelige for kontrollen i de pågældende virksomheder i disses sædvanlige arbejds- eller forretningstid.

§ 17.

Meddelelse om de i henhold til bestemmelserne i § 2 afgivne anmeldelser skal af politimesteren uopholdelig tilstilles den pågældende inspektør ved statskontrollen med smør og æg m.m.

§ 18.

Tilsyn med overholdelsen af de i nærværende bekendtgørelse indeholdte bestemmelser føres af statskontrollen med smør og æg m.m., der har adgang til ethvert sted, hvor Ermol m.m. tilvirkes, forhandles, fordeles eller oplagres. Kontrollen har ret til efter gangbar pris at udtage prøver samt efterse de i § 16 ommeldte bøger. De pågældende, hos hvem eftersyn og prøveudtagning finder sted, skal yde kontrollen al fornøden bistand ved nævnte eftersyn og prøveudtagning. Emballerede varer anses altid for færdigtilvirkede.

§ 19.

Denne bekendtgørelse træder i kraft den 1. august 1931, og samtidig ophæves Landbrugsministeriets bekendtgørelse af 19. juli 1930 om tilvirkning og forhandling af fedtemulsioner m.m. Det er dog tilladt indtil udgangen af året 1932 at benytte de ved nærværende bekendtgørelses udstedelse foreliggende beholdninger af spande og flasker, der i overensstemmelse med tidligere forskrifter er mærket »indeholder andre fedtstoffer end mælkefedt«.

*Landbrugsministeriet, den 2. juni 1931
Kr. Bording / J. C. Mogensen*

2. Indenrigsministeriets bekendtgørelse nr. 68 af 25. marts 1957.

Bekendtgørelse om anvendelse af antibiotika m.m. i levnedsmidler.

I medfør af §§ 12 og 13 i lov nr. 174 af 28. april 1950 om levnedsmidler m.m. fastsættes herved efter forhandling med ministeren for handel, industri og søfart, landbrugsministeren og fiskeriministeren følgende:

§ 1.

Det er forbudt ved tilvirkning og opbevaring af levnedsmidler og nydelsesmidler at tilsætte eller anvende – herunder som hjælpestoffer under enhver form – antibiotika og antibiotikadestruerende stoffer. Ved anvendelse som hjælpestoffer forstås også imprægnering af eller tilsætning til emballage og lignende – herunder vand og is – som kommer i berøring med levnedsmidler og nydelsesmidler.

Det er ligledes forbudt at indføre, forhandle, fordele, udlevere samt overdrage til andre levnedsmidler og nydelsesmidler, ved hvis tilvirkning eller opbevaring de foran nævnte stoffer er blevet tilsat eller har været anvendt.

§ 2.

Såfremt det måtte vise sig, at det af erhvervsmæssige grunde er ønskeligt i konserveringsøjemed eller lignende at tilsætte antibiotika eller antibiotikadestruerende stoffer af nærmere angiven art og mængde til et eller flere bestemt angivne levnedsmidler, og dette efter

sundhedsstyrelsens skøn ikke medfører sundhedsmæssige betænkeligheder, udsteder indenrigsministeriet efter forhandling med vedkommende ministerier en bekendtgørelse om undtagelse fra det i § 1 fastsatte forbud.

§ 3.

Bestemmelserne i lovgivningen om handel med foder- og gødningsstoffer samt grundforbedringsmidler, jfr. herved landbrugsministeriets bekendtgørelse nr. 224 af 8. juli 1955 og nr. 22 af 27. januar 1956 om opblandede lægemidler, berøres ikke af bestemmelserne i nærværende bekendtgørelse.

§ 4.

Overtrædelse af bestemmelserne i § 1 straffes i medfør af § 23 i levnedsmiddeloven.

Indenrigsministeriet, den 25. marts 1957
Carl Petersen / Fl. Martensen-Larsen

3. Indenrigsministeriets bekendtgørelse nr. 301 af 28. oktober 1959.

Bekendtgørelse om vin og spiritus.

I henhold til lov nr. 174 af 28. april 1950 om levnedsmidler m.m. §§ 12 og 13 og efter forhandling med handelsministeren fastsættes herved følgende bestemmelser om vin og spiritus, som sælges, udbydes til salg eller udleveres.

Kapitel I

§ 1.

Ved vin forstås i denne bekendtgørelse sådanne drikke:

- a) der er fremstillet alene ved alkoholisk gæring af friske vindruer, af frisk vindruesaft eller af vindruer, der er tørret på vinstokken, idet der dog til hedvin på produktionsstedet må være tilsat alkohol i overensstemmelse med de der gældende love m.v., ligesom der til hedvin på produktionsstedet må være tilsat urter, barkudtræk o.lign. (vermouth og apéritifvin),
- b) der ikke ved indhold af bitter- eller aromastoffer, sukker m.v. har karakter af spiritus,
- c) hvis alkoholindhold ikke er over 23 rumfangsprocent, og hvis vægtfylde ikke er højere end 1,07 ved en temperatur af 15° C, og
- d) som er indført her til landet i samme stand som den, hvori de er udført fra produktionsstedet (for vermouth og apéritifvin betragtes det udenlandske blandingsted som produktionsstedet).

Stk. 2. Ved bordvin forstås udgæret rød- og hvidvin af typerne bordeaux-, bourgogne-, rhinsk- og moselvin med et alkoholindhold af ikke over 14 rumfangsprocent.

Stk. 3. Ved mousserende vin forstås vin, der er gjort mousserende enten ved

- a) eftergæring eller ved
- b) tilsætning af kulsyre.

Stk. 4. Ved hedvin forstås anden vin end den i stk. 2 og 3 nævnte.

§ 2.

Betegnelsen spiritus omfatter enhver alkoholig drik, der ikke er:

vin,

frugtvin, rosinvin eller lign. samt mjød med et alkoholindhold på højst 20 rumfangsprocent og – bortset fra mjød – med en vægtfylde på højst 1,06 ved en temperatur af 15° C, og som

Lovsamling

Levnedsmidler, 3

ikke ved indhold af bitter- eller aromastoffer, sukker m.v. har karakter af spiritus, øl, saft eller most.

Stk. 2. Spiritus må ikke udleveres med mindre alkoholstyrker end følgende:

cognac, her aftappet	38 rumfangsprocent
whisky	37 rumfangsprocent
likør, punch, bitter og cocktail	20 rumfangsprocent
anden spiritus	30 rumfangsprocent

Stk. 3. Likører o.lign. med et alkoholindhold af under 30 rumfangsprocent skal have en vægtfylde på mindst 1,03 ved 15° C.

Stk. 4. For spiritus skal den pågældende vares alkoholstyrke altid angives tydeligt på etiketten med mindst 3 mm høje typer.

Kapitel II

§ 3.

Vin og spiritus må ikke indføres her til landet, med mindre varen ved indførselen er ledsaget af et oprindelsescertifikat, udstedt af en i produktionslandet dertil kompetent myndighed. Udgør varen kun en del af det parti, hvorpå det originale oprindelsescertifikat er udstedt, kan oprindelsescertifikatet dog erstattes af en genpart eller ekstraktgenpart af dette, for så vidt denne er bekræftet af en kompetent myndighed i den havn, hvor partiets deling har fundet sted.

Stk. 2. Såfremt omladning har fundet sted, skal varen desuden ledsages af en af en kompetent myndighed i omladningshavnen udstedt attest for, at varen ikke i omladningshavnen har været undergivet tilsætning eller behandling af nogen art. Ved forsendelse på gennemgangskonossement er omladningsattest ikke nødvendig.

Stk. 3. For så vidt oprindelsescertifikat, henholdsvis omladningsattest på grund af en fejl fra afskiberens side eller af anden årsag ikke er fremkommet samtidig med varen, kan varepartiet tillades indført mod erklæring om, at certifikatet eller attesten vil blive fremskaffet inden 3 måneder fra indklaringsdagen, samt om at det pågældende vareparti ikke under nogen form vil blive solgt, udbudt til salg eller udleveret, forinden oprindelsescertifikatet eller attesten er forelagt for og godkendt af toldvæsenet. Fremskaffes oprindelsescertifikat, respektive omladningsattest, ikke inden denne frist, skal varerne genudføres.

Stk. 4. Oprindelsescertifikat er ikke fornødent ved indførsel af

- vareprøver
- varer, der indføres som rejsegods og kun er bestemt til personlig brug af den pågældende
- gaver, der efter særlig af toldvæsenet meddelt tilladelse af private indføres til eget brug
- flyttegods eller
- varer, der oplægges på frilager, lager i frihavn eller særligt proviantlager i lufthavn, og som er bestemt til salg uden for toldgrænsen, på betingelse af, at der af den pågældende afgives erklæring herom.

Kapitel III

§ 4.

Ved behandling af vin og spiritus er det kun tilladt at foretage:

- Klaring under anvendelse af uskadelige klaringsmidler såsom æggehvite, gelatine, tannin (garvesyre), husblas og spansk jord samt ved anvendelse af uskadelig, mekanisk virkende filtermasse (asbest, cellulose eller andre uopløselige stoffer af lignende art).
- Ekspresklaring (ved kaliumferrocyanid og zinksulfat) på betingelse af, at de anvendte kemikalier ikke forefindes i den klarede vin.
- Afsyring af vin med rent udfældet kalciumkarbonat.
- Svovling af fade ved forbrænding af teknisk rent, arsenfrit svovl eller med arsenfri svovlsyrling. Den på disse fade omstukne vin må dog ved aftapningen eller udleveringen ikke indeholde mere end 500 mg svovlsyrling (SO₂) i 1 liter.

- 5) Tilsætning af svovlsyrling (SO₂) til vin kan dog også ske ved direkte opløsning i vinen af arsenfri svovlsyrling (SO₂) eller svovltabletter (pyrosulfit) på betingelse af, at varen ved aftapningen og udleveringen ikke har større svovlsyrlingindhold end ovenfor under nr. 4 angivet.
- 6) Pasteurisering.
- 7) Tilsætning til vin af 96 rumfangsprocent rektificeret alkohol. Mængden af denne tilsætning må ikke overstige 1 liter pr. 100 l bordvin, respektive 5 liter pr. 100 l hedvin, og vinen alkoholindhold må efter tilsætningen ikke overstige 20 rumfangsprocent.
- 8) Tilsætning af sukkerkulør i små mængder til vin, dog med undtagelse af bordvin.
- 9) Blanding af vin med anden vin, jfr. dog § 5, nr. 6. Endvidere blanding af spiritus med anden spiritus eller ubetydelige mængder vin.
- 10) Farvning af spiritus med uskadelige farvestoffer, herunder sukkerkulør, jfr. indenrigsministeriets cirkulære af 10. september 1957 om anvendelse af farvestoffer i levnedsmidler.
- 11) Nedsættelse af alkoholstyrken i spiritus ved tilsætning af vand.
- 12) Tilsætning af uskadelige konserveringsmidler.
- 13) Fremstilling af mousserende vin ved eftergæring af eller tilsætning af kulsyre til vin.
- 14) Tilsætning til spiritus af uskadelige essenser, ekstrakter, udtræk, urter etc. samt sukker. Endvidere tilsætning af honning samt af kunstige sødestoffer, dog under forudsætning af, at dette deklarerer, jfr. indenrigsministeriets bekendtgørelse nr. 54 af 17. februar 1951 om syntetiske (kunstige) sødestoffer.
- 15) Tilsætning til vin af uskadelige essenser, ekstrakter, udtræk, urter etc.

§ 5.

Det er forbudt at tilsætte vin

- 1) vand
- 2) frugtvin
- 3) rosincider
- 4) sukker
- 5) farve, jfr. dog § 4, nr. 8.
Det er endvidere forbudt at
- 6) sammenstikke bordvin og hedvin.

Kapitel IV

§ 6.

For drikkevarer, der ikke opfylder de i denne bekendtgørelse opstillede betingelser, må ordet »vin«, samt oversættelser eller efterligninger heraf ikke anvendes bortset fra undtagelser, som følger af anordning nr. 17 af 22. januar 1930 om frugtvin og rosinvin, jfr. anordning nr. 310 af 18. november 1935.

Stk. 2. Endvidere er det forbudt til vin og spiritus at anvende en betegnelse for sådanne varer eller en betegnelse, hvori en sådan indgår som led, medmindre varen har den pågældende varearts karakter.

Stk. 3. Betegnelser, der i henhold til denne bekendtgørelses bestemmelser er beskyttet, er også beskyttet mod anvendelse for drikkevarer, der i øvrigt falder uden for bekendtgørelsens område.

§ 7.

Geografiske og originale betegnelser samt betegnelser, som er forvekslelige med sådanne, eller hvori sådanne indgår som led, må kun benyttes for uomdannet vin eller spiritus og kun i det omfang, som oprindelsescertifikatet for den pågældende vare berettiger til. Når to eller flere udenlandske vine, henholdsvis spirituosa, sammenstikkes, må der for en sådan vare dog anvendes de fælles betegnelser, som alle de pågældende vine eller spirituosa har ret til.

Stk. 2. For vine, der er gjort mousserende her i landet, skal betegnelsen »mousserende« angives på etiketten tydeligt og med bogstaver af mindst 3 mm højde.

Lovsamling

Levnedsmidler, 3

§ 8.

Årgangsangivelser – eller hvad der dermed kan forveksles – må kun anvendes for vin og spiritus, som udelukkende hidrører fra den pågældende årgang (høst).

Stk. 2. Udenlandske adresser, etableringssteder, sted for registrering af varemærker og lign. må kun anvendes, når varen ifølge sit oprindelsescertifikat har ret til de pågældende geografiske betegnelser.

§ 9.

Til vin, der her i landet er tilsat rektificeret alkohol i overensstemmelse med reglen i § 4, nr. 7, eller tilsat essenser, ekstrakter, udtræk, urter etc., jfr. § 4, nr. 15, må ikke anvendes nogen af de i henhold til §§ 7 og 8 beskyttede betegnelser. Betegnelserne »Vermouth« og »Apéritif« anses i denne forbindelse ikke for beskyttede vinbetegnelser.

Stk. 2. Til udenlandsk spiritus, der her i landet er tilsat dansk spiritus eller vin i relativt ubetydelige mængder, jfr. § 4, nr. 9, eller som er tilsat sukker (bortset fra det i § 4, nr. 10, omhandlede forhold) eller essenser, ekstrakter, udtræk, urter etc., jfr. § 4, nr. 14, må ikke anvendes nogen af de i henhold til §§ 7 og 8 beskyttede betegnelser.

§ 10.

For en vare, der er fremstillet her i landet med anvendelse af essenser eller ekstrakter, leveret fra et udenlandsk firma og eventuelt på licensbasis kan det karakteristiske hovedord, hvorunder den tilsvarende udenlandske vare er kendt, angives på etiketten, såfremt det udenlandske firma er indforstået hermed, og uanset om der ved varens fremstilling er anvendt dansk spiritus eller sukker. Det udenlandske firmas domicil og hjemland m.v. må ikke angives, heller ikke som adresse etc., jfr. §§ 7 og 8.

Kapitel VI

§ 11.

Nærværende bekendtgørelse gælder også ved salg til skibsprovantering i danske havne.

Kapitel VII

§ 12.

Dispensationer fra denne bekendtgørelses bestemmelser kan meddeles af indenrigsministeriet.

Kapitel VIII

§ 13.

Overtrædelser af denne bekendtgørelse straffes efter levnedsmiddellovens § 23.

§ 14.

Denne bekendtgørelse træder i kraft den 1. januar 1960. Samtidig ophæves anordning nr. 18 af 22. januar 1930 om vin og spirituosa, anordning nr. 311 af 18. november 1935, anordning nr. 590 af 9. november 1940 samt anordning nr. 257 af 7. juni 1941.

Stk. 2. Tilbageværende beholdninger ved bekendtgørelsens ikrafttræden af etiketter, der var lovlige i henhold til den hidtidige anordnings bestemmelser kan dog af de banderolerende virksomheder anvendes indtil 1. juli 1960. Varer, der lovligt er udleveret fra banderolerende virksomheder, kan lovligt videreforhandles eller udskænkes indtil 1. juli 1962, selv om de ikke opfylder bestemmelserne i nærværende bekendtgørelse.

*Indenrigsministeriet, den 28. oktober 1959
Søren Olesen / Fl. Martensen-Larsen*

4. Indenrigsministeriets bekendtgørelse nr. 337 af 19. december 1959.

Bekendtgørelse om grønt- og frugtkonserveres.

I henhold til § 12 i lov nr. 174 af 28. april 1950 om levnedsmidler m.m. fastsættes efter forhandling med handelsministeren og landbrugsministeren herved følgende:

§ 1.

Ved grønt- og frugtkonserveres forstås i denne bekendtgørelse grøntsager og frugt, nedlagt i dåser eller glas, der derefter er hermetisk lukkede og varmebehandlede med henblik på lang tids holdbarhed (helkonserveres).

Stk. 2. Bestemmelserne i nærværende bekendtgørelse omfatter de i stk. 1 nævnte konservervarer, for så vidt de udbydes til salg eller overdrages til andre (udleveres).

§ 2.

Grønt- og frugtkonserveres skal være tilvirket af friske og velbehandlede råvarer. Rensningen af disse skal være så godt udført, at færdigvaren er praktisk taget fri for fremmede og uvedkommende bestanddele. Grøntkonserveres må ikke fremstilles af tørrede råvarer.

Stk. 2. Konserveres af grønkål og spinat skal indeholde mindst 7 pct. total tørstof beregnet af nettovægtindholdet.

Stk. 3. Grønt- og frugtkonserveres, som frembyder tegn på bombage eller gæring, må ikke udbydes til salg eller overdrages til andre (udleveres).

Stk. 4. Den emballage, hvori grønt- og frugtkonserveres forhandles, skal være fuldpakket.

Stk. 5. For så vidt angår her i landet fremstillet grønt- og frugtkonserveres af de i bilaget til nærværende bekendtgørelse nævnte arter, skal nettovægtindholdet, jfr. § 4, stk. 3, være som angivet i bilaget.

§ 3.

Ved fremstilling af konserveres af spinat skal der pr. kg færdigvare tilsættes så store mængder calciumchlorid, calciumkarbonat, calciumlactat eller calciumorthofosfat, at den færdige konserveres pr. kg højst indeholder 0,5 g vandopløselig oxalat, beregnet som oxalsyre, og højst 5 g vandopløselige calciumsalte, beregnet som vandfri calciumchlorid. De tilsatte kemikalier må ikke indeholde stoffer, der er skadelige for sundheden. De foranævnte kemikalier skal, såfremt de er optaget i farmakopeen, opfylde dennes renhedskrav. Den færdige vare må højst indeholde 1 mg arsen og 2 mg bly pr. kg.

Stk. 2. Konserveres af agurker, bønner, grønkål, kørvel, reineclaude-blommer og spinat må være farvet med kobbersulfat på betingelse af, at varen efter behandlingen ikke indeholder mere end 100 mg kobber pr. kg. Tilsætning af kobberforbindelser til andre produkter er ikke tilladt.

Stk. 3. Farvning må i øvrigt ske i overensstemmelse med de til enhver tid i henhold til levnedsmiddeloven eller anden lovgivning herom udfærdigede bestemmelser.

§ 4.

Emballagen for grønt- og frugtkonserveres skal være forsynet med etikette eller påtryk med tydelig og holdbar angivelse af varens art, nettovægtindhold, jfr. stk. 3, producentens eller forhandlerens firmanavn og hjemsted samt årstal – udtrykt ved de to sidste cifre – for varens fremstilling. Oplysning om fremstillingsåret kræves dog ikke for importerede varer. For produkter fremstillet i Danmark gælder det endvidere, at emballagen i de tilfælde, hvor producentens navn ikke er anført, skal være mærket med et registreringsnummer for den pågældende fabrik; indenrigsministeriet tildeler registreringsnumre på begæring af de enkelte fabrikker.

Stk. 2. Såfremt konserveres er farvet, skal emballagen på tydelig måde være mærket »farvet«. Dette gælder også for varer, der i henhold til § 3, stk. 2, er tilsat kobbersulfat.

Stk. 3. Ved nettovægtindholdet af frugtkonserveres samt af den grøntkonserveres, hvori de

Lovsamling

Levnedsmidler, 4 → F

faste bestanddele ikke ved sining lader sig adskille fra lagen (f.eks. tomatpuré, grønkål og spinat), forstås vægten af glassets eller dåsens samlede indhold. I øvrigt skal nettovægten angive vægten af glassets eller dåsens indhold af faste bestanddele, efter at disse er siet fra lagen (den drænedede vægt). Den drænedede vægt findes ved anvendelse af den af nordisk metodikomite for levnedsmidler fastlagte standardmetode nr. 29/1958 angående bestemmelse af drænet vægt i grønt- og frugtkonserves, hvorfra lagen umiddelbart kan bortsies. De enkelte pakninger må ikke veje under den angivne nettovægt med fradrag af 5 pct., og desuden skal den angivne vægt forefindes gennemsnitlig ved vejning af et rimeligt antal pakninger.

Stk. 4. Såfremt varen er fremstillet i udlandet, skal det udtrykkelig angives, i hvilket land varen er fremstillet, ligesom producentens eller eksportørens eller importørens navn og hjemsted skal være påtrykt emballagen.

Stk. 5. Hvis varen er fremstillet her i landet, må der ikke ved etikettens tekst eller udformning gives køberen indtryk af, at varen er af udenlandsk oprindelse. Varens art og nettovægt skal være angivet på dansk.

Stk. 6. De foran omhandlede mærkningsangivelser skal i øvrigt være trykt på dansk, svensk eller norsk eller på et af hovedsprogene med tydelige, let læselige og mindst 2 mm høje bogstaver uden sammenhæng med anden tekst.

§ 5.

De til enhver tid ved landbrugsministeriets foranstaltning udfærdigede bestemmelser om kontrol med udførsel af dansk, bærfrugtkonserves, jfr. lov nr. 68 af 7. marts 1952 om kontrol med udførsel af dansk frugt, berøres ikke af reglerne i nærværende bekendtgørelse.

§ 6.

Overtrædelse af denne bekendtgørelse straffes efter bestemmelserne i § 23 i levnedsmiddelloven.

§ 7.

Denne bekendtgørelse træder i kraft straks. Samtidig bortfalder bekendtgørelse af 30. marts 1955 om grønt- og frugtkonserves samt bekendtgørelserne af 14. april 1956, 10 november 1956, 6. januar 1959 og 21. maj 1959 om ændring i nævnte bekendtgørelse. Varer, der er fremstillet inden ikrafttrædelsen af den nævnte bekendtgørelse af 6. januar 1959, kan dog udbydes til salg eller udleveres til forbrugerne indtil den 1. juli 1960, uanset at de ikke opfylder bestemmelsen i § 4, stk. 1, 3. pkt., i nærværende bekendtgørelse, og varer, der er fremstillet inden ikrafttrædelsen af den nævnte bekendtgørelse af 21. maj 1959, kan dog udbydes til salg eller udleveres til forbrugerne indtil den 31. december 1960, uanset at de ikke opfylder bestemmelsen i § 2, stk. 5, i nærværende bekendtgørelse.

Indenrigsministeriet, den 19. december 1959

Søren Olesen / Fl. Martensen-Larsen

5. Sundhedsstyrelsens cirkulære nr. 178 af 20. juli 1962.

Cirkulære om anvendelse af plast (plastics) i forbindelse med levnedsmidler og drikkevand.

(Til politidirektøren i København, samtlige politimestre, embedslæger, sundhedskommissioner og de interesserede erhvervsorganisationer)

Den stadig mere udbredte anvendelse af plast som emballage for levnedsmidler til afløsning af traditionelle emballagematerialer har givet anledning til mange henvendelser til sundhedsstyrelsen med henblik på spørgsmålet om, hvorvidt anvendelsen af plast til det nævnte

formål kunne give anledning til sundhedsmæssige betænkeligheder. Tilsvarende spørgsmål har været rejst med hensyn til anvendelse af plast-rør til drikkevandsledninger, og lignende problemer har foreligget for benyttelsen af plast i andet øjemed, f.eks. til køkkenredskaber. Sundhedsstyrelsen har derfor fundet det rigtigt i nærværende cirkulære som vejledning for de interesserede myndigheder og erhverv at henlede opmærksomheden på nogle bestemmelser i lovgivningen, der vedrører de nævnte spørgsmål samt at meddele sundhedsstyrelsens synspunkter vedrørende anvendelse af plast til de omhandlede formål.

I. Lovregler

A. Regler om levnedsmiddellemballage

1. Almindelige regler

I § 7 i lov nr. 174 af 28. april 1950 om levnedsmidler m.m. er det fastsat, at kar, redskaber, maskiner, indpakningsmateriale, flasker, dåser, glas, krukker og anden emballage, som kommer i berøring med levnedsmidler, der er bestemt til salg, skal være af sådant materiale og af sådan beskaffenhed, samt i en sådan tilstand, at levnedsmidlerne ikke kan forurennes eller skades derved. De nærmere regler herom fastsættes af indenrigsministeren efter forhandling med handelsministeren. Efter lovens § 2 a er det forbudt at forhandle levnedsmidler, der kan antages at kunne overføre eller fremkalde sygdom eller kan medføre forgiftning. I § 2 c fastsættes, at levnedsmidlerne heller ikke må være forurenede eller af anden årsag være utjenlige til menneskeføde. Forskellige steder i lovgivningen har man bestemmelser, der foreskriver, at materialer, der anvendes til emballage eller på anden måde kommer i direkte berøring med bestemte levnedsmidler, skal godkendes af myndighederne.

2. Særregler for enkelte levnedsmidler

Ost. Opmærksomheden henledes på, at der i landbrugsministeriets bekendtgørelse (nr. 341) af 11. december 1958 om behandling af overfladen af dansk ost er fastsat bestemmelse om, at plastemulsioner og plastfolier kun må anvendes til ost på nærmere af statskontrollen med mejeriprodukter og æg m.m. fastsatte betingelser, hvorunder bl.a. kræves, at sundhedsstyrelsen skal have godkendt materialet med hensyn til sundhedsmæssige forhold og statens forsøgsmejeri med hensyn til den tekniske brugbarhed.

Færdigpakkede, udskårne kødvarer i detailpakning må være pakket i film af plast eller lignende materiale, som er i overensstemmelse med de af indenrigsministeriet til enhver tid herom fastsatte regler, jfr. § 3 i landbrugsministeriets bekendtgørelse (nr. 245) af 14. juli 1959. Nærværende vejledning udsendes med tilslutning fra indenrigsministeriet, hvoraf følger, at den omhandlede emballage enten skal være fremstillet ud fra de i bilaget nævnte stoffer eller, hvis dette ikke er tilfældet, skal forelægges sundhedsstyrelsen til udtalelse.

Mælk. I normalmælkevedtægten er det i § 22, stk. 5, fastsat, at hvis mælk eller fløde forhandles i anden emballage end glasflasker, skal emballagens materiale være godkendt af indenrigsministeriet. Det vil f.eks. betyde, at papemballage og dennes indvendige hydrofobe belægning skal godkendes. I de anførte tilfælde er sundhedsstyrelsen rådgivende over for de pågældende ministerier.

B. Drikkevandsledninger

Ifølge § 14 i levnedsmiddelloven kan indenrigsministeren træffe bestemmelser om de fordringer, som af sundhedsmæssige hensyn stilles til drikkevand, samt give regler om tilsyn med drikkevandsanlæg. I den foreløbige danske standard for *vandrør* af uplastificeret PVC (DS F 972) findes krav til rørens hygiejniske egenskaber (lugt, smag, farve og skadelige stoffer). At disse betingelser bliver opfyldt, søges sikret ved, at dansk standardiseringsråds mærkningsudvalg forinden mærkningen hører sundhedsstyrelsen. For at sundhedsstyrelsen kan bedømme materialet, må der indsendes fuldstændige oplysninger om råmaterialerne og de under fremstilling og forarbejdning tilsatte stoffer, f.eks. katalysatorer, emulgatorer, acceleratorer, stabilisatorer og slipmidler. Endvidere må der foreligge resultater af egnede opløselighedsprøver udført på det færdige materiale.

C. Andre forhold

I henhold til § 13 i levnedsmiddeloven kan indenrigsministeren efter forhandling med handelsministeren fastsætte nærmere regler til forebyggelse af sundhedsfare fra brugs- og forbrugsgenstande.

Der er utvivlsomt i de citerede lovbestemmelser fornøden hjemmel til at fastsætte almindeligt bindende regler for, hvorledes plast skal være sammensat for at kunne benyttes som levnedsmiddelemballage, til vandrør eller på anden måde, hvorved den menneskelige sundhed kunne komme i fare, hvis skadelige komponenter indgik i materialerne. Under hensyn til den hastige udvikling inden for plastindustrien synes der imidlertid at være grund til at søge på *andre måder end i form af ubetinget bindende regler* at give retningslinjer for opnåelse og bevarelse af sundhedsmæssigt forsvarlige forhold på dette område.

II. Sundhedsstyrelsens retningslinjer

I medfølgende bilag findes en fortegnelse over stoffer, der af sundhedsstyrelsen anses for egnede til at indgå i plast, der benyttes til levnedsmiddelemballage, drikkevandsledninger o.lign., således at der ikke ved anvendelsen af plast kan antages at opstå sundhedsmæssige ulemper for konsumenterne. På grund af den stærke udvikling som foregår med hensyn til fremstilling af plastmaterialer, kan listen ikke være fuldstændig ajourført. Sundhedsstyrelsen skal henlede opmærksomheden på, at sundhedsmyndighederne i USA, Food and Drug Administration i Washington, udsender retningslinier for såvel sammensætningen af plastmaterialer som undersøgelsesmetoder for hvert enkelt af disse. Endvidere offentliggør de vesttyske sundhedsmyndigheder tilsvarende retningslinier både med hensyn til sammensætning og laboratoriemæssig undersøgelse. Sundhedsstyrelsen skal ikke rejse indvendinger mod, at plastmaterialer fremstillet og laboratoriemæssigt afprøvet i overensstemmelse med de til enhver tid gældende regler i disse lande finder anvendelse her i landet.

Anvendelse af stoffer, som ikke er opført i cirkulæret

Såfremt man til fremstilling af plastvarer i forbindelse med levnedsmidler og drikkevand ønsker at anvende andre komponenter end de i bilaget anførte, må fabrikanten skaffe sig sikkerhed for varernes uskadelighed i sundhedsmæssig henseende og øvrige egnethed ved at indhente behørig erklæring herom fra anerkendt råvareleverandør eller at foretage løbende laboratoriekontrol med den færdige vare.

Der kan ikke for nye stoffer foreskrives laboratorieundersøgelser, der vil være relevante for alle plastmaterialer, og metoderne må derfor i hvert enkelt tilfælde afpasses efter

- a) plastmaterialet,
- b) de pågældende komponenter,
- c) anvendelsen af den færdige vare,

hvorefter man desuden må tage i betragtning, under hvilken form komponenterne er tilsat plastmaterialet. Eksempelvis kan det nævnes, at tørfarvning til sprøjttestøbning gennemføres til højere homogenitet ved snekkeforplastificering end ved simpel tromling.

Efter de indledende orienterende undersøgelser over komponenternes mulige egnethed opfordres man til at forelægge resultaterne heraf for sundhedsstyrelsen til udtalelse med henblik på, om de fundne mængder kan anses for at være sundhedsskadelige, eller om de vil kunne indgå til den pågældende anvendelse under behørig kontrol.

Forarbejdningens indflydelse

Det indskræpkes, at en i øvrigt forsvarlig og hensigtsmæssig emballage kan gøres uegnet i sundhedsmæssig henseende, hvis der under forarbejdningen af plastmaterialer ud fra de i bilaget anførte stoffer anvendes en forkert teknik, hvorved der skabes mulighed for dannelse af smagende og lugtende stoffer eller stoffer med for stor opløselighed. Anvendelsen af sådanne materialer til emballage for levnedsmidler kan gøre levnedsmidlerne uegnede som menneskeføde.

Desuden kan der ved lakering, udvendig dekorerung eller behandling påføres stoffer, der trænger ind i plastmaterialet.

Fabrikantens og importørens ansvar

Uanset at nærværende cirkulære har karakter af en vejledning, finder sundhedsstyrelsen anledning til at indskærpe, at den, der anvender levnedsmiddelemballage af plast, til hvis fremstilling der er anvendt *andre komponenter end anført i bilaget*, selv må skaffe sig den nødvendige sikkerhed for, at der ikke kan rejses sundhedsmæssige indvendinger imod anvendelsen af disse komponenter. Man skal herved henvise til, at der ifølge levnedsmiddellovens § 7 påhviler såvel levnedsmiddelfabrikanten som emballagefabrikanten et ansvar, men at førstnævnte vil være den umiddelbart ansvarlige for det færdige produkt. Levnedsmiddelfabrikanten bør derfor indhente en erklæring eller garanti (som evt. kan påføres fakturaen) fra leverandøren af plastemballagen m.v., hvorefter denne emballage er fremstillet i overensstemmelse med de i nærværende vejledning og eventuelt senere ændringer angivne retningslinjer og – såfremt emballagens anvendelse er begrænset til visse levnedsmidler – til anvendelse for disse levnedsmidler. For at fremstilleren af emballagen kan afgive en sådan erklæring eller garanti, må han på sin side indhente tilsvarende erklæringer fra sine råvareleverandører.

Revision af listen

Det bemærkes, at fortegnelsen i bilaget over de sundhedsmæssigt forsvarlige stoffer i det mulige omfang vil blive ajourført, når forholdene gør det ønskeligt. Ønsker om ændringer i fortegnelsen i bilaget kan til enhver tid – om muligt med henvisning til de data, der begrunder ændring – rettes til sundhedsstyrelsen.

Ved udsendelsen af nærværende cirkulære bortfalder cirkulære nr. 177 af 25. juli 1960 om anvendelse af plast (plastics) i forbindelse med levnedsmidler og drikkevand.

Den væsentligste ændring fra det tidligere cirkulære til det nugældende er, at man i listen over hjælpestoffer (III) har udeladt fortegnelsen over katalysatorer og emulgatorer. Med hensyn til anvendelsen af sådanne stoffer henvises til cirkulærets indledende tekst »II. Sundhedsstyrelsens retningslinier« og til bemærkningen i bilaget under »I. Resiner«. Endvidere er der i bilaget til det nye cirkulære omtalt polyesterstøbninger og acrylstøbninger, samt de heri indgående komponenter, inklusive monomere, katalysatorer, acceleratore, dispersions-, henhv. opløsningsmidler.

Sundhedsstyrelsen, den 20. juli 1962
Esther Ammundsen / Øhlschlæger

6. Lov nr. 167 af 12. maj 1965.

Lov om kvalitetskontrol med fisk og fiskevarer.

Kapitel 1 *Lovens område*

§ 1.

Omsætning samt fangst, opbevaring, transport, frysning, konservering og anden tilvirkning eller behandling i omsætningsøjemed af fisk og fiskevarer er undergivet de i denne lov fastsatte bestemmelser og underkastet tilsyn i overensstemmelse med lovens forskrifter herom.

Stk. 2. For så vidt der i levnedsmiddelloven, i kommunale sundhedsvedtægter eller i bestemmelser udfærdiget i medfør heraf indeholdes strengere regler end de i nærværende lov eller i medfør af denne fastsatte, kommer disse strengere regler til anvendelse på det pågældende forhold.

§ 2.

Ved fisk forstås i denne lov enhver art af fisk, krebs- og bløddyr samt bestanddele heraf.

Lovsamling

Levnedsmidler, 6

Stk. 2. Ved fiskevarer forstås produkter, der består af eller indeholder fisk, krebs- eller bløddyr eller bestanddele heraf. Salater, margarineprodukter og levertranvarer henregnes dog ikke til fiskevarer, og yderligere undtagelser kan fastsættes af fiskeriministeren.

Stk. 3. Ved fersk fisk forstås i denne lov fisk, som ikke er tilvirket. Til tilvirkning henregnes ikke slagtning og rensning.

Stk. 4. Ved ferske fiskevarer forstås udskårne dele af ferske fisk.

Stk. 5. Fiskekonserves er fisk og fiskevarer, som er konserveret således, at sundhedsfarlige kim er dræbt, eller i hvert fald således, at vækst af sundhedsfarlige kim og dannelse af sundhedsfarlige stoffer er hindret, og som er emballeret i lufttæt lukket detailemballage af et materiale med den efter varens karakter fornødne modstandsdygtighed. Til fiskekonserves henregnes ikke fisk og fiskevarer, der alene er frosset, tørret eller røget.

Stk. 6. Ved foderfisk forstås i denne lov fisk bestemt til anvendelse som fiske- eller dyrefoder eller til tilvirkning i destruktionsanstalter, fiskemølsfabrikker eller lignende virksomheder samt ferske og frosne fiskevarer af dårlig beskaffenhed, jfr. § 3.

Kapitel 2

Kvalitetskrav m.v.

A. Fisk og fiskevarer af dårlig beskaffenhed

§ 3.

Omsætning, opbevaring, tilvirkning eller transport af fisk og fiskevarer, der er bestemt til menneskeføde, og som er af dårlig beskaffenhed, er forbudt, med mindre de tilsynsførende myndigheder i det enkelte tilfælde måtte bestemme andet, jfr. stk. 4.

Stk. 2. Ved fisk og fiskevarer af dårlig beskaffenhed forstås:

- a. Varer, der på grund af sygelig forandring, fordærvethed, forurening, fejlagtig tilberedning eller af anden årsag må anses for utjenlige til menneskeføde.
- b. Varer, der, selv om de er tjenlige til menneskeføde, på grund af mangelfuld behandling, isning, pakning eller af anden årsag ikke kan betragtes som værende i god og velbehandlet tilstand eller, hvis varerne skal forsendes, ikke kan påregnes at ville fremkomme til bestemmelsesstedet i sådan tilstand.

Stk. 3. De i stk. 2 a nævnte varer kan, medmindre de tilsynsførende myndigheder af særlige grunde påbyder andet, anvendes som foderfisk. Såfremt de tilsynsførende myndigheder bliver opmærksomme på sådanne varer, skal varerne af vedkommende tilsynsførende myndighed mærkes eller på anden tydelig og holdbar måde kendetegnes som foderfisk.

Stk. 4. De i stk. 2 b nævnte varer må, såfremt manglerne ikke kan afhjælpes eller straks bliver afhjulpet, kun anvendes efter nærmere bestemmelse af vedkommende tilsynsførende myndighed i det enkelte tilfælde. Varerne mærkes med angivelse af den anvendelse, der må gøres af dem.

Stk. 5. I tilfælde, hvor de tilsynsførende myndigheder kasserer et parti fisk eller fiskevarer eller træffer bestemmelse om, at varen kun må anvendes til særlige formål, påhviler det vedkommende myndighed snarest muligt at give ejeren eller dennes repræsentant underretning herom.

B. Klageadgang

§ 4.

De tilsynsførende myndigheders afgørelser, der vedrører andre varer end de i stk. 2 nævnte, kan inden for en frist af 14 dage, efter at afgørelsen er meddelt, indbringes for det i § 24 omtalte ankenævn.

Stk. 2. De af de tilsynsførende myndigheder trufne afgørelser om, hvorvidt ferske fisk og fiskevarer, fiskefars, kogte og stegte fiskevarer samt varer med tilsvarende holdbarhed kan anses for at være af dårlig beskaffenhed, samt hvorvidt varen skal henføres under § 3, stk. 2, a eller b, er endelige.

C. Udbydelse til salg af fisk og fiskevarer

§ 5.

Fisk og fiskevarer må ikke udbydes til salg under omstændigheder der er egnet til at vildlede køberen eller modtageren med hensyn til arten eller kvaliteten i sin helhed, fangsten, sorteringen, oprindelsen, fremstillingstidspunktet, mængden, sammensætningen, tilvirkningsmåden, næringsværdien eller øvrige egenskaber.

Stk. 2. Ved bedømmelsen heraf skal der særlig tages hensyn til den måde, hvorpå fisk og fiskevarer fremstilles til salg, varens betegnelse, de oplysninger, der gives mundtligt eller ved reklamer eller skilte eller ved billeder eller tegninger på varen eller dennes emballage.

D. Tilsætningsstoffer

§ 6.

Fiskeriministeren bemyndiges til efter forhandling med indenrigsministeren at fastsætte bestemmelser om tilsætning eller anvendelse af konserveringsmidler, farvestoffer samt andre tilsætnings- eller hjælpestoffer ved tilvirkning og opbevaring af fisk og fiskevarer, der er bestemt til menneskeføde. Ved anvendelse af hjælpestoffer forstås også imprægnering af eller tilsætning til emballage og lignende – herunder vand og is – som kommer i berøring med fisk og fiskevarer.

E. Opbevaring og transport af fisk og fiskevarer

§ 7.

Opbevaring og transport af fisk og fiskevarer, der er bestemt til menneskeføde, skal ske på en under hensyn til den enkelte vares nærmere art og karakter hensigtsmæssig måde under rene og hygiejniske forhold og således, at varens kvalitet ikke unødvendigt forringes eller udsættes for forringelse ved forurening, indtørring, tryk, beskadigelse af emballagen eller på anden måde. Fisk og fiskevarer skal i fornødent omfang holdes nedkølet.

Stk. 2. Til opbevaring af levende fisk, skylning af fisk og fiskevarer samt til rengøring af lokaler, inventar, redskaber og emballage må kun benyttes vand af god beskaffenhed. Til isning af fisk og fiskevarer må kun anvendes ren is.

Stk. 3. Ferske og frosne fisk og fiskevarer må ikke afhændes til menneskeføde, såfremt de har været opbevaret eller transporteret i emballage eller beholdere til foderfisk eller har været opbevaret på anden måde end angivet i stk. 1.

Stk. 4. Fiskeriministeren kan efter forhandling med det i § 26 nævnte kvalitetsudvalg fastsætte særlige krav, der af sundheds-, ernærings- og kvalitetsmæssige grunde skal stilles med hensyn til forskellige fisk og fiskevarers rensning, tilvirkning, sortering, emballering, mærkning, opbevaring, transport og øvrige behandling.

Stk. 5. Fiskeriministeren kan ligeledes efter forhandling med det i § 26 nævnte kvalitetsudvalg foreskrive nærmere regler for kasser og anden emballage, der benyttes til opbevaring og transport af fisk og fiskevarer.

F. Lokaler, redskaber og personer

§ 8.

Lokaler, boder, køretøjer, rum i fartøjer m.v., der erhvervsmæssigt anvendes til opbevaring, transport eller tilvirkning af fisk og fiskevarer, der er bestemt til menneskeføde, eller hvorfra der forhandles sådanne varer, skal være rene, vel vedligeholdte samt fri for ildelugt. De må ikke benyttes til opbevaring, forhandling og tilvirkning m.v. af varer, der ved lugt eller på anden måde kan forringe fiskenes og fiskevarernes kvalitet, smag eller udseende eller i øvrigt til formål, der kan medføre eller fremskynde, at varen forringes.

Stk. 2. Inventar, redskaber og emballage af enhver art, der forefindes i de i stk. 1 omhandlede lokaler m.v., eller som i øvrigt kommer i berøring med de til salg bestemte varer, skal være rene og vel vedligeholdte og således indrettet, at de er lette at renholde.

Lovsamling

Levnedsmidler, 6

Stk. 3. Der skal i de i stk. 1 omhandlede lokaler forefindes installationer til vand af god beskaffenhed.

Stk. 4. Fiskeriministeren bemyndiges til efter forhandling med det i § 26 omhandlede kvalitetsudvalg at fastsætte sådanne nærmere regler, som af sundheds-, ernærings- og kvalitetsmæssige grunde skal iagttages ved indretning og udstyr af lokaler og rum samt boder, køretøjer m.v., hvorfra der drives handel med fisk eller fiskevarer, eller som anvendes til opbevaring, transport, tilvirkning eller anden behandling af fisk og fiskevarer samt for ren- og vedligeholdelsen af de nævnte lokaler, rum, boder, køretøjer m.v.

§ 9.

Med tilvirkning af fisk og fiskevarer, der er bestemt til menneskeføde, må kun beskæftigede personale, der iagttager tilbørlig renlighed med hensyn til person og klædedragt.

Stk. 2. Fiskeriministeren bemyndiges til efter forhandling med det i § 26 omhandlede kvalitetsudvalg at give forskrifter vedrørende sundheds- og renlighedstilstanden hos personer, der er beskæftiget ved handel med samt ved transport, tilvirkning eller anden behandling af fisk og fiskevarer.

§ 10.

Opfylder en virksomhed ikke betingelserne efter §§ 8 og 9 eller de yderligere betingelser vedrørende virksomhedens indretning, udstyr m.v., der gælder efter anden lovgivning, kan fiskeriministeren påbyde, at virksomheden skal indstilles, indtil forholdene er bragt i overensstemmelse med disse betingelser.

§ 11.

Fiskeriministeren bemyndiges til efter forhandling med det i § 26 nævnte kvalitetsudvalg at fastsætte sådanne regler, der af sundheds-, ernærings- og kvalitetsmæssige grunde skal iagttages med hensyn til indretning og udstyr samt ren- og vedligeholdelse af fisketorve samt fiskerihavne og andre pladser, hvor der ilandbringes fisk. For så vidt angår havne- og landingspladser, sker dette dog efter samråd med ministeren for offentlige arbejder.

Kapitel 3.

Anmeldelse, godkendelse og autorisation

A. Engroshandel med ferske eller frosne fisk og fiskevarer

§ 12.

Enhver, der ønsker at drive engroshandel med ferske eller frosne fisk og fiskevarer, skal til fiskeriministeriet indgive anmeldelse herom. Handelen må ikke påbegyndes, forinden fiskeriministeriets bekræftelse af anmeldelsen foreligger. Det samme gælder i tilfælde af forretningens flytning. Ved forretningens overgang til andre og ved dens ophør skal anmeldelse ske snarest muligt.

Stk. 2. Engrospakning af fersk fisk, der er bestemt til menneskeføde, må kun finde sted i pakhuse, der er godkendt af fiskeriministeren. Sådant godkendelse meddeles, når betingelserne efter § 8 er opfyldt. Bestemmelserne i dette stykke gælder ikke engrospakning af blankfisk, der sendes direkte til eksport.

Stk. 3. Engrosforsendelse af her i landet frosne eller frostlagrede fisk og fiskevarer, der er bestemt til menneskeføde, må kun finde sted direkte fra en virksomhed, der efter § 14 er autoriseret til frostlagring.

B. Detailhandel med ferske og frosne fisk og fiskevarer, der er bestemt til menneskeføde

§ 13.

Enhver, der ønsker at drive detailhandel med ferske og ikke-detailemballerede frosne fisk og fiskevarer, der er bestemt til menneskeføde, skal til fiskeriministeriet indgive anmeldelse herom. Anmeldelsen skal indeholde oplysning om, hvorvidt handelen agtes drevet fra butik, fast studeplads eller ved omførsel.

Stk. 2. Tilsvarende anmeldelse skal indgives til fiskeriministeriet i tilfælde af forretningens flytning, overgang til andre eller ophør eller i tilfælde af væsentlige ændringer i forretningens karakter eller indretning.

Stk. 3. Handelen må ikke påbegyndes, forinden fiskeriministerens godkendelse foreligger. Sådan godkendelse meddeles, når betingelserne efter § 8 er opfyldt.

Stk. 4. Fiskeriministeren kan bestemme, hvilke krav der skal stilles for detailfiskeforretningers fremstilling af dybfrosne fiskevarer i originalpakning til detailsalg i den pågældende forretning, herunder med hensyn til tilberedningslokalets størrelse og karakteren af det til forretningen hørende fryseanlæg. Sådan tilberedning og frysning er betinget af sundhedskommissionens godkendelse.

C. Autorisation

§ 14.

Erhvervs-mæssig tilvirkning og frostlagring af fisk og fiskevarer samt ompakning af fiskevarer må kun finde sted i en af fiskeriministerens autoriseret virksomhed.

Stk. 2. Autorisation kræves dog ikke til

- a. ompakning af fiskevarer i detailforretninger,
- b. dybfrysning samt filetering og anden forbehandling af fersk fisk i fiskeforretninger,
- c. fremstilling af fiskehalvkonserves, letkonserverede fiskevarer og stegning og kogning af fisk i fiske-, viktualie- og lignende levnedsmiddelforretninger,
- d. opbevaring af dybfrossen fisk i ubrudt detailemballage i de til sådan opbevaring godkendte lokaler

under forudsætning af, at det drejer sig om fisk og fiskevarer, der er bestemt til menneskeføde, og at ompakningen eller fremstillingen m.v. kun sker med henblik på detailsalg i den pågældende forretning.

Stk. 3. Bestemmelsen om autorisation kommer ikke til anvendelse på fremstilling af fiskefoder, og fiskeriministeren kan undtage andre varer fra denne bestemmelse.

Stk. 4. Ved autorisation tildeler fiskeriministeriet virksomheden et eller flere autorisationsnumre, der skal anvendes ved mærkning af færdigvarer.

Stk. 5. For autorisationen betales en af fiskeriministeren fastsat årlig afgift, der anvendes til dækning af de med kontrollen med virksomhederne forbundne udgifter.

Stk. 6. Autorisationen må ikke overdrages.

§ 15.

Autorisation meddeles virksomheder, der opfylder betingelserne efter § 8 samt de yderligere betingelser vedrørende virksomhedens indretning, udstyr m.v., der gælder efter anden lovgivning.

Stk. 2. Væsentlige ændringer i virksomhedernes lokaler og indretning må ikke foretages, forinden fiskeriministerens godkendelse er indhentet.

§ 16.

Fiskeriministeren kan fastsætte bestemmelser, hvorefter eksport af fisk og fiskeyngel, der hidrører fra opdrætningsvirksomheder, kun må finde sted, såfremt disse virksomheder er autoriseret af fiskeriministeren. Sådan autorisation meddeles virksomheder, hvis indretning og drift må antages at sikre en produktion af fisk af god beskaffenhed.

Kapitel 4. *Import og eksport*

§ 17.

De efter denne lov fastsatte bestemmelser med hensyn til fisk og fiskevarers sortering, pakning, mærkning, emballering, opbevaring og kvalitet kommer også til anvendelse på sådanne udenlandske varer, der importeres her til landet, medmindre varen kun føres gennem landet som transitgods.

Stk. 2. I øvrigt kan fiskeriministeren bestemme, at de efter denne lov fastsatte forskrifter

Lovsamling

Levnedsmidler, 6

med hensyn til tilvirkning af fisk og fiskevarer også skal bringes til anvendelse på importerede varer, samt at genudførelse af sådanne varer kun må finde sted, når varerne på vedkommende fremmede sprog eller på et af hovedsprogene er mærket således, at det på tydelig måde fremgår, at varerne ikke er af dansk oprindelse. Ved genudførelse forstås også udførelse fra transitoplæg, frilager og lignende oplæg.

§ 18.

Efter forhandling med det i § 26 nævnte kvalitetsudvalg kan fiskeriministeren under hensyntagen til de forskellige eksportmarkeder fastsætte særlige regler vedrørende kvalitet, sortering, emballering og mærkning af fisk og fiskevarer, der eksporteres.

Stk. 2. Fiskeriministeren kan endvidere efter forhandling med kvalitetsudvalget bestemme, at eksport af fisk og fiskevarer kun må finde sted mod betaling af en afgift, der anvendes til dækning af de med kvalitetskontrollen og administrationen af eksporten forbundne omkostninger, samt til fremme af afsætningen af fisk og fiskevarer.

Kapitel 5. *Foder til fisk*

§ 19.

Foderblandinger, som er bestemt til foder for fisk, må ikke importeres, fremstilles med salg for øje eller forhandles, forinden blandingen er anmeldt til og registreret i fiskeriministeriet.

Stk. 2. Ændringer af bestanddelene i en registreret foderblanding må ikke ske, forinden ny registrering har fundet sted.

Stk. 3. Fiskeriministeren fastsætter nærmere regler om registreringsanmeldelse.

§ 20.

Foderblandinger må ikke indeholde stoffer, der må anses for skadelige for fisken eller i øvrigt kan medføre sundhedsfare.

Stk. 2. Erhvervs-mæssig tilsætning af lægemidler til foderblandinger kan kun finde sted efter bestemmelser fastsat af fiskeriministeren efter forhandling med sundhedsstyrelsen og det veterinære sundhedsråd. Endvidere kan fiskeriministeren efter tilsvarende forhandling fastsætte særlige regler om salg af foderblandinger, der indeholder lægemidler.

§ 21.

Fiskeriministeren kan efter forhandling med dambrugernes organisationer fastsætte regler angående de oplysninger, der skal gives ved salg af foderblandinger, og om kontrollen med fremstilling af og handel med disse.

§ 22.

De i §§ 19-21 omhandlede bestemmelser finder ikke anvendelse på foder til akvariefisk.

Kapitel 6 *Lovens administration*

A. Tilsynet

§ 23.

Tilsynet med overholdelsen af denne lov og de i medfør af denne fastsatte forskrifter føres af fiskeriministeriet gennem fiskerikontrollen og fiskeriministeriets industritilsyn samt eventuelle andre, der af fiskeriministeren måtte blive bemyndiget hertil.

Stk. 2. Fiskeriministeren fastsætter grænserne for de enkelte tilsynsmyndigheders virksomhedsområde.

Stk. 3. De tilsynsførende myndigheder har adgang overalt, hvor de af denne lov omfattede varer omsættes eller pakkes, opbevares, transporteres eller tilvirkes i omsætningsøjemed, og har til enhver tid ret til at åbne forsendelser indeholdende fisk og fiskevarer, til at udtage prøver og foretage kontrolvejning samt til at kræve sig fornøden dokumentation forelagt i

det omfang og på de områder, hvor det skønnes nødvendigt for tilsynets udøvelse. Virksomhedens indehaver eller hans stedfortræder er pligtige at være de tilsynsførende behjælpelig ved udøvelsen af tilsynet.

Stk. 4. Fiskeriministeren udfærdiger efter forhandling med det i § 26 nævnte kvalitetsudvalg nærmere bestemmelser for de tilsynsførende myndigheder, herunder regler om udtagelse af prøver.

B. Ankenævn

§ 24.

Fiskeriministeren nedsætter et ankenævn til behandling af de i § 4, stk. 1, omtalte klager.
Stk. 2. Ankenævnet består af 1 repræsentant for fiskeriministeriet, 1 repræsentant for fiskeriministeriets forsøgslaboratorium samt af 3 erhvervsrepræsentanter, hvoraf de 2 udpeges af den brancheforening, hvorunder sagen henhører. Formanden beskikkes af ministeren blandt nævnets medlemmer.

Stk. 3. Klageren skal efter anmodning have adgang til personligt møde for nævnet.

Stk. 4. Fiskeriministeren fastsætter nærmere regler om nævnets forretningsgang.

C. Dispensation

§ 25.

Fiskeriministeren kan efter indstilling fra det i § 26 omtalte kvalitetsudvalg gøre undtagelser fra lovens bestemmelser om virksomheders indretning og udstyr m.v. samt fra lovens bestemmelser om fisk og fiskevarers opbevaring, tilvirkning, sortering, pakning, mærkning og emballering.

D. Kvalitetsudvalg

§ 26.

Fiskeriministeren nedsætter et kvalitetsudvalg bestående af 6 erhvervsrepræsentanter, 1 repræsentant for sundhedsstyrelsen og 1 repræsentant for fiskeriministeriet. Erhvervsrepræsentanterne beskikkes efter forslag fra vedkommende erhvervsorganisationer. Der beskikkes en stedfortræder for hvert af udvalgets medlemmer. Formanden beskikkes af ministeren blandt udvalgets medlemmer.

Stk. 2. Fiskeriministeren fastsætter regler om udvalgets forretningsgang.

Stk. 3. Udvalget er berettiget til at tilkalde sagkyndige til at deltage i udvalgets møder.

Kapitel 7. *Statistiske anmeldelser*

§ 27.

Fiskeriministeren kan påbyde afgivelse af oplysninger, der vedrører omsætning og produktion af fisk og fiskevarer.

Kapitel 8 *Straffebestemmelser*

§ 28.

Med bøde eller hæfte straffes den, der

- tilvirker eller frostlagrer fisk og fiskevarer eller ompakker fiskevarer uden at være i besiddelse af fornøden autorisation eller
- forhandler fisk og fiskevarer uden at have opnået fornøden godkendelse fra fiskeriministeren.

Stk. 2. Den, der meddeler urigtige eller vildledende oplysninger til brug ved behandling af spørgsmålet om meddelelse af autorisation, tilladelse eller godkendelse eller i forbindelse med ansøgning herom fortier oplysninger af betydning for sagens afgørelse, straffes med

Lovsamling

Levnedsmidler, 6 → 7

bøde eller hæfte, medmindre strengere straf er forskyldt efter borgerlig straffelov. Det samme gælder den, der handler i strid med de vilkår, under hvilke en sådan autorisation, tilladelse eller godkendelse er meddelt.

Stk. 3. Den, der overtræder bestemmelserne i § 3, stk. 1, § 5, stk. 1, § 7, stk. 1-3, § 8, stk. 1-3, § 9, stk. 1, § 12, § 14, stk. 4, § 15, stk. 2, § 17, stk. 1, § 19, stk. 1-2, § 20, stk. 1 og stk. 2, 1. punktum, eller § 23, stk. 3, sidste punktum, straffes med bøde eller hæfte.

Stk. 4. På samme måde straffes den, der undlader at efterkomme påbud eller forbud, der udstedes i henhold til loven eller de i medfør af denne fastsatte forskrifter.

Stk. 5. I forskrifter, der udstedes i medfør af loven, kan der fastsættes straf af bøde eller hæfte for overtrædelser af bestemmelser i forskrifterne.

Stk. 6. Der kan pålægges virksomhedens ejer eller bruger bødeansvar, selv om overtrædelser ikke kan tilregnes ham som forsætlig eller uagtsom. For overtrædelser, der begås af aktieselskaber, andelsselskaber eller lignende, kan der pålægges selskabet som sådant bødeansvar. For bødeansvar fastsættes ingen forvandlingsstraf.

Stk. 7. De i lov om rettens pleje kap. 68, 69 og 71 omhandlede retsmidler finder anvendelse i samme omfang som i sager, som det efter de almindelige regler tilkommer statsadvokaten at forfølge.

Kapitel 9 *I krafttræden*

§ 29.

Loven træder i kraft den 1. juli 1965.

Stk. 2. Lov nr. 150 af 11. maj 1954 om kvalitetskontrol med fisk og fiskevarer ophæves.

Stk. 3. De efter denne lov udstedte forskrifter forbliver i kraft, således at overtrædelser straffes med bøde eller hæfte.

§ 30.

Loven gælder ikke for Færøerne.

Stk. 2. Lovens §§ 13 og 27 gælder ikke for Grønland, men kan ved fiskeriministerens bestemmelse sættes i kraft for denne landsdel.

*Givet på Christiansborg slot, den 12. maj 1965
Under Vor Kongelige Hånd og Segl
Frederik R. / J. Risgaard Knudsen*

7. Indenrigsministeriets bekendtgørelse nr. 267 af 24. juni 1965.

Bekendtgørelse om forbud mod reklamering for termoindretninger til brug ved spædbørnsernæring.

I medfør af § 13, stk. 2, i lov nr. 174 af 28. april 1950 om levnedsmidler m.m. fastsættes herved følgende:

§ 1.

De er forbudt direkte eller indirekte under en hvilken som helst form at reklamere for, herunder mærke eller deklarerer, termoindretninger (termoflasker, opvarmningsapparater med termostat eller anden termoindretning) som anvendelige til opbevaring af mælk og mælkeprodukter til brug ved spædbørnsernæring.

§ 2.

Overtrædelse af denne bekendtgørelse straffes efter bestemmelserne i levnedsmiddellovens § 23.

*Indenrigsministeriet, den 24. juni 1965
Hans Hækkerup / Blom-Hanssen*

8. Indenrigsministeriets bekendtgørelse nr. 382 af 22. september 1967.

Bekendtgørelse om forbud mod at betegne levneds- eller nydelsesmidler som egnede for diabetikere.

I medfør af §§ 12 og 13 i lov nr. 174 af 28. april 1950 om levnedsmidler m.m. bestemmes efter forhandling med fiskeriministeriet, handelsministeriet og landbrugsministeriet herved følgende:

§ 1.

Når et levneds- eller nydelsesmiddel udbydes til salg, er det forbudt over for forbrugerne at betegne det som egnet for diabetikere (sukkersyge).

§ 2.

Overtrædelse af denne bekendtgørelse straffes efter bestemmelserne i § 23 i lov nr. 174 af 28. april 1950 om levnedsmidler m.m.

§ 3.

Denne bekendtgørelse træder i kraft den 1. december 1967.

Stk. 2. Uanset bestemmelsen i § 1 kan levneds- og nydelsesmidler, der er emballeret henholdsvis importeret før bekendtgørelsens ikrafttræden, og som på emballagen betegnes som egnet for diabetikere, udbydes til salg indtil 1. december 1968.

*Indenrigsministeriet, den 22. september 1967
Hans Hækkerup / Blom-Hanssen*

9. Indenrigsministeriets bekendtgørelse nr. 413 af 31. oktober 1967.

Bekendtgørelse om behandling af levnedsmidler med ioniserende stråling.

I medfør af lov nr. 174 af 28. april 1950 om levnedsmidler m.m. fastsættes følgende:

§ 1.

Levnedsmidler må ikke behandles med ioniserende stråling, jfr. dog §§ 2 og 3.

§ 2.

Det er tilladt i overensstemmelse med lov nr. 94 af 31. marts 1953 om brug m.v. af radioaktive stoffer og med lov nr. 147 af 15. april 1930 om brug af røntgenstråler m.v. at anvende ioniserende stråling til kontrol- og måleformål i forbindelse med levnedsmidler. Den af lev-

Lovsamling

Levnedsmidler, 9

nedsmidlerne herved absorberede stråledosis må ikke overskride 10 rad, og energien af strålingen må maksimalt være 5 MeV.

§ 3.

Indenrigsministeriet kan efter indhentet erklæring fra sundhedsstyrelsen tillade, at nærmere angivne levnedsmidler behandles med ioniserende stråling på dertil af indenrigsministeriet godkendte virksomheder.

§ 4.

Godkendelse som nævnt i § 3 kan kun gives sådanne virksomheder, hvis indretning og drift må antages at sikre en i sundhedsmæssig henseende forsvarlig behandling af levnedsmidlerne. Ansøgning om godkendelse skal ledsages af de for en bedømmelse af virksomheden fornødne oplysninger, herunder om indretning, apparatur, personalets uddannelse og de påtænkte foranstaltninger til kontrol med den korrekte bestråling af levnedsmidlerne. Sundhedsstyrelsen yder efter anmodning vejledning om, hvilke oplysninger der er nødvendige i hvert enkelt tilfælde.

§ 5.

Ansøgning om tilladelse som nævnt i § 3 til bestråling af et levnedsmiddel skal indsendes til indenrigsministeriet og skal for hvert enkelt levnedsmiddel indeholde de til en bedømmelse af bestrålingens forsvarlighed fornødne oplysninger, herunder for hvert enkelt levnedsmiddel bl.a. om

arten af strålingskilde,

den maksimalt absorberede strålingsdosis (i rad),

den maksimalt anvendte strålingsenergi (i MeV),

den yderligere behandling, det pågældende levnedsmiddel vil blive underkastet,

arten af den anvendte emballering og

foreliggende forskningsresultater, der sandsynliggør, at den påtænkte strålingsbehandling er uden sundhedsrisiko for konsumenterne.

§ 6.

Ved meddelelse af tilladelse til bestråling af levnedsmidler eller til import af bestrålede levnedsmidler, jfr. § 8, fastsætter indenrigsministeriet de nærmere vilkår og forskrifter. Ministeriet etablerer endvidere det fornødne tilsyn. Udgifterne til tilsyn og kontrolforanstaltninger afholdes af den virksomhed, der foretager bestrålingen.

§ 7.

Bestrålede levnedsmidler skal på tydelig og let læselig måde være mærket »Behandlet med ioniserende stråling«.

§ 8.

Bestrålede levnedsmidler – bortset fra de i § 2 omhandlede – må kun indføres her til landet af en her bosat importør, der er godkendt hertil af indenrigsministeriet. Sådant godkendelse kan kun gives, hvis det dokumenteres, at de pågældende levnedsmidler i hjemlandet underkastes strålebehandling under vilkår, der svarer til, hvad der kræves for virksomheder og levnedsmidler i henhold til § 3.

§ 9.

Overtrædelse af denne bekendtgørelse straffes efter § 23 i lov nr. 174 af 28. april 1950 om levnedsmidler m.m.

§ 10.

Denne bekendtgørelse træder i kraft den 15. november 1967.

*Indenrigsministeriet, den 31. oktober 1967
Hans Hækkerup / Blom-Hanssen*

10. Landbrugsministeriets bekendtgørelse nr. 269 af 2. juli 1968.

Bekendtgørelse om tilvirkning, indførelse og forhandling af konsumis m.m.

I medfør af §§ 5, 12 og 15 i lov om levnedsmidler m.m., jfr. lovbekendtgørelse nr. 26 af 9. februar 1968, og efter indenrigsministerens bemyndigelse samt i medfør af § 1, stk. 2, i lov nr. 109 af 31. marts 1930 om tillæg til lov nr. 129 af 12. april 1911 om handel med smør og fremmede landbrugsprodukter m.m. fastsættes herved følgende bestemmelser.

§ 1.

Ved konsumis (med undtagelse af frossen konsumisblanding, jvf. stk. 9) forstås i denne bekendtgørelse ethvert til salg eller fordeling til menneskeføde bestemt produkt, der udleveres i frossen eller delvis frossen tilstand, og som er tilvirket ved afkøling af

1. blandinger, hvori mælk eller fløde udgør en væsentlig bestanddel, og som ikke indeholder andre fedtstoffer end mælkefedt, jfr. dog § 2,
2. blandinger af vand, sukker samt frugtsaft, frugtmasse eller smagsstoffer med eller uden tilsætning af farve m.m.

Stk. 2. Bestemmelserne i denne bekendtgørelse omfatter dernæst de til frysning såvel på som uden for tilvirkningsstedet bestemte flødeis-, mælkeis- og sherbetblandinger samt flødeis-, mælkeis- og sherbetpulver, jfr. stk. 9, 10 og 11.

Stk. 3. Under de i stk. 1, 1. nævnte, af blandinger, der indeholder mælk eller fløde, tilvirkede varer, henregnes flødeis, mælkeis og sherbet.

Stk. 4. Flødeis skal indeholde mindst 9 pct. mælkefedt og mindst 7 pct. fedtfri mælketørstof.

Stk. 5. Mælkeis skal indeholde mindst 3 pct. mælkefedt og mindst 7 pct. fedtfri mælketørstof.

Stk. 6. Sherbet skal være tilvirket af mælk eller fløde og/eller flødeis- eller mælkeisblanding samt vand, sukker og frugtsaft eller frugtmasse. Sherbet skal indeholde mindre end 7 pct. mælketørstof.

Stk. 7. De i stk. 1, 2. nævnte varer må ikke indeholde mælkebestanddele. Varerne benævnes i det følgende »limonadeis«.

Stk. 8. Konsumis må ikke tilvirkes, udføres, forhandles eller fordeles, medmindre varen opfylder de i denne bekendtgørelse fastsatte bestemmelser for flødeis, mælkeis, sherbet eller limonadeis.

Stk. 9. Ved flødeis-, mælkeis- og sherbetblanding (konsumisblanding) forstås i denne bekendtgørelse enhver flydende eller frossen blanding, der er bestemt til tilvirkning af henholdsvis flødeis, mælkeis og sherbet.

Stk. 10. Flødeis- og mælkeisblanding skal indeholde mindst 7 pct. fedtfri mælketørstof og henholdsvis mindst 9 pct. og mindst 3 pct. mælkefedt. Sherbetblanding skal indeholde mindre end 7 pct. mælketørstof.

Stk. 11. Ved flødeis-, mælkeis- og sherbetpulver (konsumispulver) forstås i denne bekendtgørelse enhver indtørret flødeis-, mælkeis- og sherbetblanding.

Stk. 12. For ermolis er bestemmelser fastsat i bekendtgørelse nr. 169 af 2. juni 1931 om tilvirkning og forhandling af ermol (fedtemulsioner) m.m.

§ 2.

Uanset bestemmelserne i § 1 er det tilladt ved tilvirkning af flødeis, mælkeis, sherbet og de tilsvarende blandinger at anvende hønseæg, jfr. § 4, stk. 2, samt emulgeringsmidler, der indeholder andre fedtstoffer og/eller omdannede fedtstoffer end mælkefedt, men indholdet af emulgeringsmidler må udgøre højst 0,5 pct. af den færdige vare.

Stk. 2. Til overtræk på konsumis må kun anvendes chokolade, sukkervarer og andre ved almindelig temperatur faste bestanddele. Overtræk, der tydeligt adskiller sig fra isen, og iblandinger, der lader sig adskille fra isen ved sigtning af det smeltede produkt gennem en sigte med maskeåbning 1 mm, regnes ikke som bestanddel af isen, jfr. dog § 8, stk. 3. Det

Lovsamling

Levnedsmidler, 10

samme gælder indlagte lag, men disse må ikke indeholde andre fedtstoffer end mælkefedt. *Stk. 3.* Sammenfrysning af de i § 1 nævnte sorter konsumis (flødeis, mælkeis, sherbet og limonadeis) er tilladt på betingelse af, at sammenfrysningen kun fremstilles i forbrugerpakninger, at issorterne forefindes i adskilte lag, samt at det i varens mærkning tydeligt anføres, hvilke issorter der indgår i sammenfrysningen, jfr. § 10, stk. 1.

Stk. 4. Overfladen af pinde til indfrysning i konsumis skal være glat og må ikke være forsynet med forsiringer, indhak o.lign. eller med mærkning af nogen art. Dog må pinde af plasticmateriale være riflede.

§ 3.

Enhver, der her i landet til salg eller fordeling vil tilvirke konsumis og/eller blandinger til frysning af konsumis, jfr. § 1, stk. 9, eller som inden salg (fordeling) vil ændre tilstandsformen af indkøbt konsumis ved mekanisk behandling, skal til Statskontrollen med Mejeriprodukter og æg m.m. (i det følgende benævnt statskontrollen) skriftligt anmelde, hvor virksomheden agtes drevet, ligesom senere flytning også skal anmeldes.

Stk. 2. Enhver, der agter her til landet at indføre konsumis eller flødeis-, mælkeis- eller sherbetpulver, skal skriftligt anmelde det til statskontrollen med angivelse af, hvor de importerede varer agtes opbevaret, indtil forhandling (fordeling) finder sted, jfr. stk. 3.

Stk. 3. Indførsel her til landet af konsumis eller flødeis-, mælkeis- eller sherbetpulver må kun finde sted, såfremt der for hver enkelt forsendelse af de pågældende varer til toldvæsenet afleveres en af statskontrollen på importørens begæring udfærdiget passerseddel, der indeholder angivelse af importørens navn, varens art, mængde og importland, samt hvor varen skal opbevares, indtil forhandling (fordeling) finder sted. Statskontrollen kan som betingelse for udstedelse af passerseddel kræve fornøden dokumentation for, at der i det pågældende land er fastsat krav til varenes fremstilling af mindst tilsvarende art som de krav, der er gældende for vedkommende varer fremstillet her i landet.

Stk. 4. Den i stk. 3 nævnte passerseddel skal ved varens udlevering påtegnes af toldvæsenet og skal af importøren senest 3 dage efter påtegningen tilbagesendes til statskontrollen. Ikke udnyttede passersedler skal straks efter gyldighedsfristens udløb tilbagesendes til statskontrollen.

Stk. 5. Indført konsumis og konsumispulver må ikke forhandles her i landet, forinden statskontrollen efter undersøgelse af varerne i de enkelte forsendelser har meddelt tilladelse dertil. Statskontrollen kan fastsætte særlige betingelser for opbevaring af importeret konsumis og konsumispulver.

Stk. 6. Enhver virksomhed her i landet, hvori foregår industrimæssig tilvirkning af de i stk. 1 nævnte varer, er underkastet de til enhver tid af landbrugsministeriet udstedte bestemmelser om indretning og drift af samt renlighed i mejerier m.m., jfr. bekendtgørelse nr. 344 af 27. september 1966.

§ 4.

Ved tilvirkning her i landet af flødeis, mælkeis, sherbet og de tilsvarende blandinger må kun anvendes god, frisk og velbehandlet fløde og/eller mælk, der har været opvarmet til mindst 80° C og ikke giver reaktion ved parafenylendiaminprøven (Storch's prøve). Det er dog tilladt til tilvirkning af flødeis, mælkeis og sherbet at anvende flødeis- eller mælkeispulver samt mælkekonserves under forudsætning af, at disse varer er tilvirket i en af landbrugsministeriet til tilvirkning af mælkekonserves til udførsel autoriseret fabrik, og at samtlige de i de indtørrede blandinger anvendte bestanddele, herunder æg og ægprodukter, har været opvarmet i blandingen til mindst 80° C. Undtaget herfra er dog tilsætninger som egentlige smagsstoffer, der ikke er egnede til at underkastes højpasteurisering. Det er endvidere tilladt til tilvirkning af flødeis, mælkeis og sherbet at anvende importeret flødeis-, mælkeis- eller sherbetpulver, der opfylder de i §§ 8 og 11 fastsatte krav til pulverets bakteriologiske kvalitet m.m. Pulveret skal tillige med hensyn til den forholdsvis sammensætning modsvare de i denne bekendtgørelse fastsatte bestemmelser om sammensætning med hensyn til indhold af mælkebestanddele og tilladte mængder og arter af emulgatorer, stabilisatorer og farvestoffer m.m., jfr. stk. 3-5 samt §§ 2 og 5.

Stk. 2. Smør, der måtte blive anvendt ved tilvirkning her i landet af de i stk. 1 nævnte varer,

skal være lurmærket og have bevaret sin fejlfri beskaffenhed. Når hønseæg anvendes, skal de være af prima kvalitet og udsåls i den pågældende virksomhed umiddelbart før brugen. Æggprodukter af prima kvalitet må anvendes på betingelse af, at varerne hidrører fra en af landbrugsministeriet til tilvirkning af danske æggprodukter autoriseret virksomhed. Anvendelse af andeæg og andre æg, der ikke er hønseæg, er forbudt.

Stk. 3. Ved tilvirkning af de i denne bekendtgørelse omhandlede varer må tilsætning af kunstige sødestoffer ikke finde sted, medmindre der af statskontrollen på nærmere betingelser efter samråd med Sundhedsstyrelsen er meddelt tilladelse dertil. Som bindemidler må kun anvendes gelatine, pektin, tragant, alginat, karboxymethylcellulose, carrageenan, samt johannesbrødkærnemel, medmindre statskontrollen efter samråd med Sundhedsstyrelsen har meddelt tilladelse til anvendelse af andre bindemidler. Det samlede indhold af bindemidler må ikke overstige 1 pct. af den færdige blanding, og for så vidt angår johannesbrødkærnemel må indholdet ikke overstige 0,4 pct. Tilsætning af mel er forbudt.

Stk. 4. Når konsumis sælges under betegnelser, hvori indgår navnet på en frugt- eller bærsort, skal varen indeholde saft eller frugtmasse af den pågældende sort, og varen skal være tydeligt karakteriseret af tilsætningen.

Stk. 5. Alle tilsætninger, der anvendes ved tilvirkning af konsumis, skal være af sund og god kvalitet.

§ 5.

Det er forbudt at tilvirke, indføre, udføre, falbyde, forhandle eller fordele flødeis og mælkeis samt flødeis- og mælkeisblanding og flødeis- og mælkeispulver, der indeholder konserveringsstoffer, uorganiske farvestoffer eller andre syntetiske, organiske farvestoffer (tjærefarvestoffer) end Tartrazin, Sunset Yellow E. G., Ponceau 4 R og Amaranth (Color Index 1956 henholdsvis numrene 19140, 15985, 16255 og 16185). De fire nævnte farvestoffer må hver for sig eller i blanding anvendes i en mængde af højst 300 mg pr. liter konsumisblanding.

Stk. 2. I kandiserede kirsebær og lignende pyntefrugter, der anvendes i konsumis som helhed, samt i sherbet, sherbetblanding og sherbetpulver samt limonadeis må anvendes de i Indenrigsministeriets vejledning om farvestoffer til levned- og nydelsesmidler angivne farvestoffer.

§ 6.

Enhver til tilvirkning af flødeis, mælkeis eller sherbet bestemt blanding, indeholdende mælk og/eller fløde, skal, senest en time efter at sammenblandingen af råstofferne har fundet sted, opvarmes til mindst 65° C og holdes på denne temperatur i mindst 30 minutter eller underkastes en dermed ligestillet opvarmning. Det er dog tilladt at tilsætte smags- og farvestoffer, jfr. § 5, efter at den fornævnte opvarmning af blandingen har fundet sted. Umiddelbart efter opvarmningen – eventuelt dog først efter homogenisering – skal blandingen nedkøles til og, indtil frysning eller udlevering finder sted, opbevares ved en temperatur, der ikke overstiger 5° C. Blandingen skal fryses eller udleveres senest dagen efter dens tilvirkning.

Stk. 2. Frossen flødeis-, mælkeis- og sherbetblanding skal på tilvirkningsstedet emballeres i dertil egnede beholdere, hvis rumindhold ikke må overstige 5 liter. Beholderne, der skal godkendes af statskontrollen, skal være forarbejdet af materiale, der ikke kan påvirke mixen i skadelig retning. Beholdere eller indsatsposer af plastmateriale skal opfylde kravene i Sundhedsstyrelsens cirkulære af 20. juli 1962 (eller senere cirkulærer) om anvendelse af plast (plastics) i forbindelse med levnedsmidler og drikkevand. Beholderne, der ikke må genanvendes til mix, skal være af en sådan styrke, at de er fuldstændig tætte under åbning af mixen. De enkelte beholdere skal tæt til lukkes inden udlevering af mixen fra tilvirkningsstedet og skal på tydelig, øjnefaldende og holdbar måde være mærket med varens art. Ordet »Mix« må benyttes i mærkningen, f.eks. »Frossen flødeismix«. Beholderen skal endvidere være mærket med virksomhedens kontrolnummer eller dens navn og adresse samt en mærkning, der angiver tilvirkningsdatoen, jfr. § 7. Luftindholdet i frossen blanding (Mix) må ikke være forøget.

Stk. 3. Afsenderen af frossen blanding er ansvarlig for, at blandingens temperatur på intet tidspunkt under udbringningen (afhentningen), indtil modtagelsen på bestemmelsesstedet finder sted, overstiger -5° C.

Lovsamling

Levnedsmidler, 10

Stk. 4. Indkøbt frossen flødeis-, mælkeis- og sherbetblanding skal, indtil optøning finder sted, opbevares ved en temperatur, der ikke overstiger -5°C . Optøning af blandingen må tidligst påbegyndes 24 timer, før frysning til konsumis finder sted. Optøet blanding skal opbevares ved en temperatur, der ikke overstiger 5°C , indtil frysning finder sted. Optøning og opbevaring af mixen må kun finde sted i den beholder, hvori mixen er leveret.

Stk. 5. Transport (udbringning og afhentning) af flydende flødeis-, mælkeis- og sherbetblanding må kun finde sted i afkølet vogn eller termopakning. Der må kun anvendes vogne og termopakninger, der er godkendt af statskontrollen. Afsenderen er ansvarlig for, at blandingsens temperatur på intet tidspunkt under udbringningen (afhentningen) indtil modtagelsen på bestemmelsesstedet overstiger 5°C .

Stk. 6. Indkøbt flydende flødeis-, mælkeis- og sherbetblanding skal i den virksomhed, hvor blandingen skal anvendes, opbevares ved en temperatur, der ikke overstiger 5°C , og der må ikke tilsættes blandingen andre stoffer end smagsstoffer og farvestoffer, jfr. § 5. Blandingen skal fryses senest dagen efter modtagelsen.

Stk. 7. Ved tilvirkning af flødeis, mælkeis eller sherbet af henholdsvis flødeis-, mælkeis- og sherbetpulver må kun benyttes rent vand til opløsning af pulveret. Opløsningen skal, senest 1 time efter at sammenblandingen af pulver og væske har fundet sted, opvarmes til mindst 65°C og holdes på denne temperatur i mindst 30 minutter eller underkastes en dermed ligestillet opvarmning. Blandingen skal umiddelbart efter opvarmningen nedkøles til og, indtil frysning finder sted, opbevares ved en temperatur, der ikke overstiger 5°C , og der må ikke tilsættes den andre stoffer end smagsstoffer og farvestoffer, jfr. § 5. Blandingen skal fryses samme dag, som den er tilvirket.

Stk. 8. Salg eller fordeling af flødeis-, mælkeis- og sherbetblanding, der er tilvirket af henholdsvis flødeis-, mælkeis- og sherbetpulver, er forbudt.

Stk. 9. Flødeis, mælkeis og sherbet må kun omfryses, såfremt dette sker umiddelbart efter, at produktet første gang er frosset, eller såfremt produktet udelukkende har været opbevaret i hærderum på tilvirkningsstedet ved hærdetemperatur. Flødeis, mælkeis- og sherbetblanding må ikke tages retur, og flødeis, mælkeis samt sherbet, der er taget retur, må ikke under nogen form anvendes til menneskeføde.

§ 7.

Ved salg eller fordeling af flydende eller frossen flødeis-, mælkeis- og sherbetblanding skal varen være anbragt i beholdere, der er mærket med den tilvirkende virksomheds kontrolnummer eller navn og adresse og forsynet med løbenummer. Inden varens udbringning fra tilvirkningsstedet skal enhver beholder plomberes og forsynes med en på plombsnoren anbragt seddel, der skal påføres dato for udleveringen. Ved salg (fordeling) skal afleveres en følgeseddel, der skal indeholde angivelse af nummeret på hver beholder, det i hver beholder indeholdte kvantum, udleveringsdatoen, klokkeslettet for afleveringen samt for så vidt angår flødeisblanding varens fedtindhold.

Stk. 2. Den i stk. 1 nævnte følgeseddel skal tillige være påtrykt følgende, for så vidt angår henholdsvis frossen og flydende konsumisblanding:

Frossen konsumisblanding:

1. Køberen skal opbevare sedlen, indtil blandingen er frosset til konsumis,
2. Blandingen skal, indtil optøning skal finde sted, opbevares ved en temperatur, der ikke overstiger -5°C ,
3. Optøning af blandingen må tidligst påbegyndes 24 timer, før frysning til konsumis finder sted,
4. Optøet blanding skal opbevares ved en temperatur, der ikke overstiger 5°C , indtil frysning finder sted, samt
5. Optøning og opbevaring af blandingen (mixen) må kun finde sted i den beholder, hvori blandingen er leveret.

Flydende konsumisblanding:

1. Køberen skal opbevare sedlen, indtil blandingen fryses,
2. Blandingen skal fryses senest dagen efter modtagelsen, samt

3. Den skal, indtil frysning finder sted, opbevares ved en temperatur, der ikke overstiger 5° C.

§ 8.

Indholdet af bakterier, bestemt ved pladespredningsmetoden efter den af Nordisk Metodik-komité for næringsmidler i blad nr. 27. 1958 beskrevne metode for bestemmelse af kimindholdet i mælk, fløde og iskrem (i mælke-pepton-agar) må ikke overstige:

1. 100.000 pr. ml smeltet flødeis, mælkeis og sherbetis,
2. 2.000 pr. ml smeltet limonadeis,
3. 25.000 pr. ml flødeis-, mælkeis- og sherbetblanding,
4. 25.000 pr. g flødeis-, mælkeis- og sherbetpulver.

Stk. 2. Indholdet af coliforme bakterier, bestemt ved pladespredningsmetoden efter den af Nordisk Metodikkomité for næringsmidler i blad nr. 44. 1962 beskrevne metode for bestemmelse af indhold af coliforme bakterier i næringsmidler, (udsæt i rødviollet-galde-pepton-lactose-agar) må ikke overstige:

1. 100 pr. ml smeltet flødeis, mælkeis og sherbetis,
2. 10 pr. ml smeltet limonadeis,
3. 50 pr. ml flødeis-, mælkeis- og sherbetblanding (flydende såvel som frossen),
4. 50 pr. g flødeis-, mælkeis- og sherbetpulver.

Stk. 3. Overtræk på og iblandinger i de under stk. 1 og 2 nævnte produkter skal være af god bakteriologisk kvalitet.

Stk. 4. Vægtfylden af flødeis, mælkeis og sherbet må ikke være mindre end 0,5.

§ 9.

Ved salg af her i landet tilvirket konsumis til videre salg (fordeling) skal hver enkelt pakning være tydeligt mærket med producentens navn og virksomhedens beliggenhed eller med et producenten af statskontrollen tildelt kendingsmærke.

§ 10.

Mælkeis, sherbet og limonadeis, der tilvirkes her i landet, skal umiddelbart efter frysningen anbringes i beholdere eller pakninger, der er mærket henholdsvis »Mælkeis«, »Sherbetis« og »Limonadeis«. Tilsvarende skal pakninger med sammenfrysninger, jfr. § 2, stk. 3, mærkes med betegnelsen: »Sammenfrysning af ... (angivelse af de i sammenfrysningen indgåede sorter af konsumis)«.

Stk. 2. Ved enhver art af falbyden og forhandling (fordeling) af mælkeis, sherbet, limonadeis og sammenfrysninger af konsumis skal varen være anbragt og udleveres i beholdere henholdsvis pakninger, der er mærket henholdsvis »Mælkeis«, »Sherbetis«, »Limonadeis« og »Sammenfrysning af ...«, jfr. dog stk. 3 samt § 2, stk. 3.

Stk. 3. Mærkningen, der skal være tydelig, holdbar og løjnefaldende, skal være anbragt på siden af hver pakning eller, for så vidt angår beholdere af metal, være indpresset i siden eller i såvel låg som bund. Bogstaverne skal, for så vidt pakningen indeholder 1 liter eller derover, være mindst 10 mm høje og i modsat fald mindst 3 mm høje. Såfremt mælkeis, sherbet og limonadeis i detailsalg udleveres uemballeret, skal isen i modtagerens påsyn udstikkes af en beholder, der er mærket med et for modtageren tydeligt og løjnefaldende skilt, hvorpå henholdsvis »Mælkeis«, »Sherbet« og »Limonadeis« er anført i sort farve på lys bund og med mindst 40 mm høje bogstaver af bloktype.

§ 11.

Flødeis, mælkeis, sherbet, limonadeis og sammenfrysninger deraf samt flødeis-, mælkeis- og sherbetpulver, der indføres fra udlandet, skal med hensyn til fremstilling, sammensætning, bakteriologisk kvalitet og de anvendte råstoffer m.m. svare til bestemmelserne i nærværende bekendtgørelse eller krav af tilsvarende art.

Stk. 2. Samtlige i varerne anvendte bestanddele, herunder æg og ægprodukter, jfr. § 4, stk. 1 og 2, skal i blandingen have været opvarmet til mindst 80° C. Undtaget herfra er dog sådanne tilsætninger som egentlige smagsstoffer, der ikke er egnede til at underkastes højpasteurisering.

Lovsamling

Levnedsmidler, 10

Stk. 3. De i stk. 1 nævnte varer skal ved indførslen være anbragt i beholdere (pakninger), der er mærket med ordet »Udenlandsk« eller med det tillægsord, der angiver oprindelseslandet. For så vidt varen er mælkeis, sherbet, limonadeis eller sammenfrysning, skal beholderne (pakningerne) tillige være mærket henholdsvis »Mælkeis«, »Sherbet«, »Limonadeis« eller »Sammenfrysning . . .« som foreskrevet i § 10. Flødeis-, mælkeis- eller sherbetpulver skal på dansk eller på et hovedsprog være mærket med de respektive sortsangivelser.

Stk. 4. Ved salg til videre salg en gros af her til landet indført konsumis og flødeis-, mælkeis- og sherbetpulver skal hver pakning tillige være tydeligt mærket med importørens navn og adresse eller med et ham af statskontrollen tildelt kontrolnummer.

Stk. 5. Indført konsumis, der er smeltet, må ikke genfryses.

Stk. 6. Flødeis-, mælkeis- og sherbetblanding i flydende eller frossen tilstand må ikke indføres her til landet.

§ 12.

Mælk, fløde, flødeis-, mælkeis- og sherbetblanding samt flødeis-, mælkeis- og sherbetpulver og opløsninger heraf, der her i landet anvendes til tilvirkning af flødeis, mælkeis eller sherbet, såvel som det færdige produkt må kun opbevares i lukkede, hele og rene beholdere af en sådan beskaffenhed, at de ikke kan forurene eller påvirke indholdet. Beholderne må ikke benyttes til andet end opbevaring af fornævnte produkter.

Stk. 2. Alt vand, der finder anvendelse i virksomheden, skal opfylde kravene til godt drikkevand. Det påhviler virksomheden, medmindre vandforsyningen sker fra kommunalt vandværk, mindst én gang årligt at lade vandet bakteriologisk undersøge. Analyseattester for sådanne undersøgelser skal virksomheden opbevare i mindst 3 år.

Stk. 3. Uanset det i stk. 2 anførte er det tilladt til køling at anvende vand, der ikke opfylder kravene til drikkevand, såfremt vandet føres i lukket rørsystem uden nogen som helst forbindelse med andre vandledninger og uden mulighed for aftapning eller afløb i de til virksomheden hørende tilvirknings- eller lagerlokaler.

Stk. 4. Råis, der benyttes til afkøling ved udbringning af konsumis eller blandinger til konsumis, skal være fremstillet af vand, der opfylder de i stk. 2 nævnte krav.

Stk. 5. Beholdere for konsumis, der benyttes mere end én gang, samt beholdere for blandinger til konsumis skal være af vel fortrinnet jern, aluminium, rustfrit stål eller andet af statskontrollen godkendt materiale. De nævnte beholdere skal, forinden de fyldes, omhyggeligt renses som angivet i § 13.

Stk. 6. Papir, kartonhylstre, papæsker o.lign., der anvendes til emballage direkte om konsumis eller flødeis-, mælkeis- eller sherbetpulver, må ikke indeholde giftige stoffer, som kan påvirke eller optages i varen, og må ikke være forsynet med påtryk, som kan smitte af på denne.

§ 13.

Alle i lokalerne benyttede kar, redskaber, maskiner, rørledninger og apparater skal være således indrettet, at de let kan holdes rene. De skal være velholdte, holdes omhyggeligt rene og skal mindst én gang daglig tømmes og omhyggeligt renses ved skylning med koldt eller lunkent vand, efterfulgt af mekanisk rensning ved hjælp af varmt vand, tilsat mindst 2 pct. soda eller andet egnet rensmiddel. Efter fornøden efterskylning med rent vand skal delene omhyggeligt skoldes med koghedt vand eller damp eller skylles med vand, der skal være tilsat klorkalk eller andet klorholdigt præparat i en sådan mængde, at opløsningen indeholder mindst 200 mg aktivt klor pr. liter. Statskontrollen kan dog efter indhentet udtalelse fra Sundhedsstyrelsen tillade anvendelse af andre desinfektionsmidler end klorkalk eller klorholdigt præparat, når disses effektivitet er godtgjort på betryggende måde, og deres anvendelse ikke skønnes at indebære sundhedsfare. Så vidt muligt skal det maskinelle anlæg (blande- og pasteuriseringsapparater, homogenisator, køler, modningsbeholder, fryser m.m.) være således opstillet og forbundet, at det kogende vand eller den desinfektionsmiddel indeholdende væske ved hjælp af pumpe kan cirkuleres gennem hele systemet. Forinden apparaturet på ny tages i brug, skal det gennemskylles med rent vand, således at rester af anvendt desinfektionsmiddel fjernes.

Stk. 2. Beholdere for konsumis, der benyttes mere end én gang, samt beholdere for blan-

tinger til konsumis skal, forinden de fyldes, omhyggeligt renses på samme måde som for kar, redskaber m.m. i stk. 1 angivet. Papir og pap, der anvendes som direkte emballage om konsumis, må kun benyttes én gang. Emballage, der benyttes til ispakning om beholdere med konsumis samt blandinger til konsumis, skal omhyggeligt renholdes og må ikke benyttes til andet.

§ 14.

Enhver, der til salg eller fordeling en gros tilvirker konsumis og/eller flødeis-, mælkeis- og sherbetblanding, skal føre bog over tilvirkningen. Over indførsel, udførsel samt forhandling og fordeling en gros skal ligeledes føres bog. Importører af flødeis-, mælkeis- og sherbetpulver skal ligeledes føre bog over indførsel og salg af disse varer.

Stk. 2. Bøgerne skal være indrettet efter skemaer, der udleveres af statskontrollen, og skal være autoriseret af denne. Dog kan de pågældendes forretningsbøger træde i stedet for de særlige bøger vedrørende indførsel, udførsel, forhandling og fordeling, såfremt de indeholder de ifølge skemaet krævede oplysninger og er tilgængelige for statskontrollen.

Stk. 3. De i denne paragraf omhandlede bøger skal være tilgængelige for statskontrollen i de pågældende virksomheder i disses sædvanlige arbejds- eller forretningstid.

§ 15.

Tilsyn med overholdelsen af de i denne bekendtgørelse indeholdte bestemmelser føres af statskontrollen, der har adgang til ethvert sted her i landet, hvor konsumis og de nævnte blandinger og pulvere tilvirkes, falbydes, forhandles, fordeles, oplagres eller indføres. Statskontrollen har ret til efter gangbar pris at udtage prøver samt efterse de i § 14 nævnte bøger. Der skal ydes statskontrollen al fornøden bistand ved dens eftersyn og prøveudtagning. Emballerede varer anses altid for færdigtilvirkede.

Stk. 2. Den sundhedskommissionerne påhvilende tilsynspligt berøres ikke af bestemmelserne i denne bekendtgørelse.

§ 16.

Overtrædelse af denne bekendtgørelse straffes med bøde, for så vidt angår flødeis, mælkeis, sherbet, flødeis-, mælkeis- og sherbetblanding samt -pulver, i medfør af bestemmelserne i § 4 i lov nr. 109 af 31. marts 1930 og, for så vidt angår limonadeis, i medfør af bestemmelserne i § 23 i lov nr. 174 af 28. april 1950 om levnedsmidler m.m.

§ 17.

Denne bekendtgørelse træder i kraft den 15. juli 1968.

Stk. 2. Bekendtgørelse nr. 219 af 24. maj 1960 om tilvirkning og forhandling af konsumis samt bekendtgørelse nr. 183 af 23. maj 1966 om tillæg til den nævnte bekendtgørelse ophæves.

*Landbrugsministeriet, den 2. juli 1968
Peter Larsen / G. Skibsted*

11. Landbrugsministeriets bekendtgørelse nr. 540 af 3. december 1969.

Bekendtgørelse om tilvirkning, forhandling, udførsel og indførsel af ost og smelteost m.m.

I medfør af § 1, stk. 1, og § 2, stk. 3, i lov nr. 214 af 16. juni 1958 om tilvirkning og forhandling m.m. af ost fastsættes herved følgende bestemmelser.

*Definitioner***§ 1.**

Ved ost og ostemasse, herunder spisekvarv, forstås det friske eller modnede produkt, der fremkommer ved dræning (bortledning af valle, tørstofkoncentration) efter koagulering af mælk, fløde, skummetmælk eller delvis skummet mælk, kærnemælk eller blandinger deraf.

Stk. 2. Ved skorpefri ost forstås ost, der ved tilvirkningen svøbes i plastfolie eller lignende materiale med henblik på, at skorpedannelse undgås.

Stk. 3. Ved opdelt ost forstås ost, der ved tilvirkningen (i færdigformet stand og umiddelbart før eller efter saltningen) opdeles i stykker, som derefter indpakket enkeltvis i plastfolie el. lign. underkastes modning.

Stk. 4. Ved udkåret ost forstås sådanne ved udkæring af mere eller mindre modnede hele oste fremkomne stykker eller skiver, hvor ostens bygning er blottet i snitfladerne.

Stk. 5. Ved prespakket (cold packed) ost forstås ostemasse eller sønderdelte oste, der har undergået en modningsproces, og som med eller uden tilsætninger, jfr. § 19, er nedpresset i salgsemballagen.

Stk. 6. Ved indtørrede osteprodukter forstås indtørret ost, ostemasse og smelteost af enhver type og sort i pulverform, i reven, granuleret eller sammenpresset stand.

Stk. 7. Ved osteblandinger forstås enhver vare (herunder dog ikke smelteost og biscuits), der er tilvirket af ost eller ostemasse, som er opblandet med eller tilsat andre levnedsmidler, organiske syrer, olier, spirituosa, vin o.lign., jfr. § 19, stk. 5, og hvoraf ost udgør en væsentlig bestanddel.

Stk. 8. Ved restost forstås pressekanter o.lign. afskæringer af frisk ost, samt osterester fra ostekar, uanset om materialet foreligger i formet eller uformet tilstand.

Stk. 9. Ved betegnelsen flødeost forstås frisk ostemasse med et indhold af mindst 60 pct. fedt i tørstof, og som er færdigpakket til forhandling i formet eller uformet stand og uden at undergå modning eller smeltning. Ved flødeost med tilsætninger forstås den ost, der er omhandlet i første punktum, når ostemassen er tilsat bær, frugter el.lign. egnede ingredienser, jfr. § 4, stk. 7, samt § 8, D, a. Hvis ordet fløde eller oversættelser deraf benyttes i forbindelse med benævnelser for andre ostesorter, skal den pågældende ostesort indeholde mindst 60 pct. fedt i tørstof, medmindre importlandet har andre bestemmelser.

Stk. 10. Ved spisekvarv forstås frisk ostemasse, der i formet eller uformet stand og uden at undergå modning samt med eller uden tilsætninger, jfr. § 4, stk. 7, er færdigpakket til forhandling.

Stk. 11. Ved smelteost forstås det produkt, der fås ved smeltning af ost eller ostemasse under tilsætning af opløsende eller emulgerende midler (smeltesalte).

Stk. 12. Ved smelteost med tilsætninger forstås en vare som den i stk. 11 nævnte enten tilsat mælkeprodukter eller andre levnedsmidler, krydderier o.lign., jfr. § 4, der ikke hidrører fra mælk, og som ikke erstatter mælkebestanddele.

Stk. 13. Ved råkasein forstås et produkt, der er fremstillet af skummetmælk som i stk. 1 anført, og som normalt skylles med vand.

Stk. 14. Ved myseost forstås den ved inddampning af valle med eller uden tilsætning af fløde eller smør fremkomne masse, der er formet med salg til konsum for øje. Ved valle forstås det biprodukt, der fås ved tilvirkning af ost, jfr. stk. 1.

Stk. 15. Ved rygeost forstås frisk ostemasse, der er tilført røgsmag ved naturlig rygning, og som forhandles i frisk tilstand. Ved røget ost og røget smelteost forstås andre i denne bekendtgørelse omhandlede oste, henholdsvis smelteost, der er tilført røgsmag ved naturlig rygning eller på anden godkendt måde, jfr. § 4, stk. 11.

Stk. 16. Ved dåseost forstås ost, smelteost og andre osteprodukter emballeret i hermetisk lukket dåse.

Stk. 17. Ved osteløbe forstås det løbeenzym, der er udvundet udelukkende ved ekstraktion af kalvemaver, eller andre løbepræparater, der er godkendt af Statskontrollen med Mejeri-produkter og Æg m.m. (i det følgende benævnt: Statskontrollen), jfr. § 4, stk. 1.

Bestemmelsernes område

§ 2.

Bestemmelserne i denne bekendtgørelse omfatter tilvirkning samt salg (fordeling) en gros, udførsel og indførsel, jfr. § 39, af de i § 1, stk. 1-16 nævnte produkter. For råkasein gælder dog kun bestemmelserne i § 16, stk. 8.

Stk. 2. Flydende osteprodukter, som f.eks. ymer, omfattes ikke af bestemmelserne i denne bekendtgørelse.

Ostemælken

§ 3.

Ved tilvirkning af ost, ostemasse, myseost, smelteost eller andre osteprodukter må ikke uden Landbrugsministeriets tilladelse benyttes andre mælkearter end komælk. Der må kun anvendes god og velbehandlet mælk, som i øvrigt svarer til gældende sundheds- og kvalitetskrav, jfr. §§ 5 og 6 i lov nr. 245 af 8. juni 1966 om mælkekontrol, og som hidrører fra kvægbesætninger, der er underkastet de i medfør af lov nr. 156 af 14. april 1920 om smit-somme sygdomme hos husdyrene og lov nr. 175 af 5. juni 1959 om tillæg til nævnte lov påbudte turnusmæssige undersøgelser for kvægtuberkulose og smitsom kalvekastning (brucellose hos kvæg), samt endvidere de til enhver tid i henhold til lov om mælkekontrol gældende bestemmelser.

Tilsætninger til ostemælk, ost, smelteost m.m.

§ 4.

Ved tilvirkning af ost, ostemasse eller andre osteprodukter må kun anvendes ostefarve af vegetabilisk oprindelse. Der må af iltningsemidler kun tilsættes indtil 0,2 g salpeter pr. kg ostemælk. Tilsætning af kalciumklorid må ikke overstige 0,2 g pr. kg ostemælk. Den tilsatte osteløbe, jfr. § 1, stk. 17, må ikke indeholde andre konserveringsstoffer end benzoesyre eller sorbinsyre. Andre løbepræparater (koagulerende enzymer, modningsenzymer o.lign.) må ikke uden særlig tilladelse fra statskontrollen tilsættes ostemælken eller osten. Tilsætning af nitrit samt konserveringsmidler er forbudt, jfr. tillige stk. 11.

Stk. 2. Ved tilvirkning af smelteost må tilsætningen af opløsende eller emulgerende midler (smeltesalte) ikke overstige 3 pct. (vandfri salte) af den til smeltning bestemte blanding. Natriumcitrat må dog anvendes i en mængde af indtil 5 pct., såfremt andre smeltesalte ikke anvendes. Stabiliseringsmidler (bindemidler) må kun anvendes ved tilvirkningen, for så vidt statskontrollen har meddelt tilladelse dertil.

Stk. 3. Det er tilladt i smelteost i begrænset omfang at anvende skummetmælkspulver, mælkesukker samt inddampet eller indtørret valle. Statskontrollen kan give nærmere retningslinier herfor.

Stk. 4. Til smelteost er det tilladt at tilsætte animalske eller vegetabiliske produkter såsom skinke, rejer, sølaks, champignons, tomatpuré, krydderier og stenkløver på betingelse af, at arten af de anvendte tilsætninger fremgår af varens benævnelse og i øvrigt under iagttagelse af nedenfor anførte forskrifter. Kød eller kødvarer – bortset fra skinke – må ikke tilsættes, medmindre statskontrollen i hvert enkelt tilfælde på nærmere betingelser har meddelt tilladelse dertil.

Stk. 5. Tilsætninger som skinke, rejer, sølaks, champignons o.lign. til smelteost skal udgøre mindst 8 pct., men må ikke overstige 12 pct. af vægten af den færdige vare. Til lande, hvor andre bestemmelser måtte være gældende, kan statskontrollen give tilladelse til fravigelse af nævnte grænse.

Stk. 6. Skinke, der anvendes i smelteost, skal være mager, afsværet, saltet, godt gennemrøget, kogt svineskinke, der i behørig kontrolmærket og plomberet emballage er modtaget direkte fra en af Landbrugsministeriet autoriseret pølse- og konserverfabrik. Orneskinke og svinebov må ikke anvendes i smelteost. Andre tilsætninger som rejer, sølaks, champignons, tomatpuré, frugter og bær o.lign. skal være tilberedt i konserverfabrik og konserveret ved opvarmning i hermetisk lukket emballage. For så vidt angår rejer, sølaks og andre fiskevarer

skal den pågældende konserverfabrik være autoriseret af fiskeriministeriet eller for så vidt angår varer af udenlandsk oprindelse være underkastet tilsvarende kontrol. Det påhviler de enkelte virksomheder efter statskontrollens nærmere forskrift at dokumentere, at de anvendte tilsætninger opfylder de her nævnte krav. Statskontrollen kan forbyde, at der anvendes tilsætninger, som indeholder konserveringsmidler.

Stk. 7. Til flødeost og spisekvarv er det tilladt at tilsætte vegetabiliske produkter såsom urter, frugter, bær og safter eller lign. egnede tilsætninger i en mængde af højst 15 pct. af den færdige vare, jfr. § 10, stk. 8. Tilsætningerne skal være rene og af god kvalitet. Frugter, bær, safter o.lign., der skal hidrøre fra konserverfabrik og være emballeret i glas, dåser eller lign., skal være tilberedt af friske, velbehandlede råvarer, der er rengjort således, at færdigvaren er praktisk fri for fremmede og uvedkommende bestanddele. Der må udover sukker (saccharose) ikke være tilsat konserveringsstoffer, farvestoffer, essenser eller andre kunstige smagsstoffer til de pågældende produkter. Konserverfabrikkens navn og adresse skal være anført på emballagen. Iblandingen i osteprodukterne skal foregå på hygiejnisk forsvarlig måde, og åbnede beholdere skal opbevares vel tildækkede i kølerum. Urter skal afskylles grundigt med rent vand og omhyggeligt skoldes forinden findeling og iblanding, jfr. i øvrigt stk. 8 og 9. Kød eller kødvarer, skaldyr eller andre animalske produkter må ikke tilsættes, medmindre statskontrollen i hvert enkelt tilfælde på nærmere betingelser har meddelt tilladelse dertil.

Stk. 8. Findeling af de nævnte tilsætninger i stk. 4-7 må kun foretages i den virksomhed, hvor smelteosten, henholdsvis flødeost og spisekvarv tilvirkes, og findeling skal – ligesom udtagning af konserverdåser – finde sted, umiddelbart før de pågældende produkter skal sættes til smelteosten, henholdsvis flødeosten, og tidligst 1 time forinden. Tilsætninger, der leveres i konserveret stand, må dog findeles forud for konserveringen i den konserverfabrik, der tilvirker den omhandlede konserve.

Stk. 9. Tilsætninger som kommen, frø af selleri, purløg o.lign. skal skylles i kogende vand og befries for skyllevandet, forinden de blandes i ost, smelteost og andre osteprodukter.

Stk. 10. Samtlige tilsætninger til smelteost skal i denne opvarmes til mindst 85° C i mindst 5 minutter.

Stk. 11. Tilsætninger i øvrigt af ingredienser, kemikalier m.m. udover kogsalt, syrevækker, skimmelkultur og lign. til ostemælk, ost, smelteost og andre osteprodukter må kun finde sted efter derom hos statskontrollen indhentet og på nærmere betingelser fastsat tilladelse.

Almindelige bestemmelser

§ 5.

Alle ved tilvirkning af ost, ostemasse, myseost, smelteost og andre osteprodukter anvendte levnedsmidler skal være sunde og gode. Levnedsmidler, der er utjenlige til menneskeføde, må ikke findes i de til virksomheden hørende lokaler.

Stk. 2. Ost, ostemasse, myseost, smelteost og andre osteprodukter af enhver art må ikke udbydes til salg til konsum eller til videre forarbejdning til konsum eller overdrages til andre til konsum, dersom varerne på grund af fordærvedhed, forurening, fejlagtig tilberedning eller af anden årsag må anses for utjenlige til menneskeføde. Tilsvarende gælder, dersom der under tilvirkningen eller pakningen er eller formodes at være kommet uvedkommende ting eller genstande (fremmedlegemer) i varerne.

Stk. 3. Indholdet af urenheder (smudsindholdet) i de i stk. 2 nævnte varer må ikke overstige 10 mg i 100 g af varen, jfr. dog stk. 4.

Stk. 4. Restost, jfr. § 1, stk. 8, må ikke afhændes til konsum eller til videreforarbejdning til konsum eller anvendes til tilvirkning af osteprodukter. Restost, hvis indhold af urenheder ikke overstiger 15 mg pr. 100 g ostemasse, og som på tydelig og holdbar måde af det tilvirkende mejeri er mærket med ordet »RESTOST«, må dog leveres enten direkte eller gennem autoriseret osteeksportør til smelteostfabrikker, der må anvende varen til fremstilling af smelteost.

Stk. 5. Der må ved tilvirkningen af smelteost, prespakket ost og tørrede osteprodukter ikke anvendes afskårne osteskorper eller ostestykker, hvor skorpen udgør en væsentlig del.

Stk. 6. I stempelfarve, der anvendes til påstemping direkte på ost, må som farvestof kun

anvendes metylviolet (Schultz nr. 783. Color Index 1924 nr. 680), medmindre der foreligger tilladelse fra statskontrollen til anvendelse af andet farvestof.

Anmeldelse om tilvirkning m.m. af ost og osteprodukter

§ 6.

Enhver, der til salg eller fordeling agter at tilvirke ost, ostemasse, myseost, smelteost, prespakket (cold packed) ost, indtørrede osteprodukter, ostblandinger eller andre osteprodukter, samt enhver, der agter at udskære ost til salg eller fordeling en gros, skal, forinden virksomheden påbegyndes, skriftligt anmelde dette til det pågældende distrikt for statskontrollen, hvorefter virksomheden vil få tildelt kontrolnummer. Hvis ejeren eller brugeren er et aktie- eller andelsselskab, påhviler anmeldepligten formanden for selskabets bestyrelse.

Stk. 2. Fællesostelagre skal indsende anmeldelse til det lokale kontrol-distrikt før oplagring påbegyndes. Ved fællesostelagre forstås sådanne lagre, hvor to eller flere mejerier for egen regning opbevarer ost af egen tilvirkning.

Stk. 3. En virksomheds flytning eller ophør samt ejer- eller brugerskifte skal anmeldes til statskontrollen.

Indhold af fedt i tørstof i ost

§ 7.

Ost og ostemasse må, medmindre anden tilladelse fra statskontrollen foreligger, kun tilvirkes i de nedenfor fastsatte grupper for indhold af fedt i tørstof, jfr. i øvrigt § 8.

Mindst 70 pct. fedt i tørstoffet
Mindst 65 pct. fedt i tørstoffet
Mindst 60 pct. fedt i tørstoffet
Mindst 55 pct. fedt i tørstoffet
Mindst 50 pct. fedt i tørstoffet
Mindst 45 pct. fedt i tørstoffet
Mindst 40 pct. fedt i tørstoffet
Mindst 30 pct. fedt i tørstoffet
Mindst 20 pct. fedt i tørstoffet
Mindst 10 pct. fedt i tørstoffet
Skummetmælksost.

Stk. 2. Ost og ostemasse skal, uden at dette må deklareres, indeholde mindst 1 pct. fedt i tørstof mere end det mindsteindhold af fedt i tørstof, der er fastsat for de i stk. 1 anførte grupper. Eksempelvis skal ost i gruppen: mindst 45 pct. fedt i tørstof indeholde mindst 46 pct. fedt i tørstof.

Ostesorter

§ 8.

Nedennævnte oste skal tilvirkes i overensstemmelse med de anførte krav, og andre benævnelser end de anførte må ikke uden særlig tilladelse fra statskontrollen benyttes for disse oste, jfr. § 10, stk. 7. Tilvirkning af andre ostesorter end de anførte til salg eller fordeling en gros må, medmindre statskontrollen på nærmere betingelser har givet tilladelse hertil, kun ske til smeltebrug. Den i § 7, stk. 2, nævnte bestemmelse om indhold af mindst 1 pct. fedt i tørstof mere end det fastsatte minimumsindhold er gældende for samtlige de i denne paragraf omhandlede ostesorter, for hvilke minimumsindhold er fastsat. Statskontrollen kan give nærmere forskrifter med hensyn til karakteristikkene af de enkelte ostesorter.

A. Hårde oste

Dansk Emmentaler. Form: flad, cylindrisk. Vægt: mindst 70 kg. Indhold af fedt i tørstof: mindst 45 pct. Vandindhold: højst 40 pct.

Dansk Gruyère. Form: flad, cylindrisk. Vægt mindst 35 kg. Indhold af fedt i tørstof: mindst 45 pct. Vandindhold: højst 38 pct.

Dansk Cheddar. Form: a) høj, cylindrisk. Vægt ca. 33 kg og højde 32-33 cm, eller b) rektangulær blokform. Vægt ca. 17-20 kg, dimensioner ca. 28 cmxca. 35 cmxca. 18 cm. Indhold af fedt i tørstof: mindst 50 pct. Vandindhold højst 40 pct.

Dansk Cheshire. Form: a) høj, cylindrisk. Vægt ca. 33 kg. og højde 32-33 cm, eller b) rektangulær blokform. Vægt ca. 17-20 kg, dimensioner ca. 28 cmxca. 35 cmxca. 18 cm. Indhold af fedt i tørstof: mindst 50 pct. Vandindhold: højst 44 pct.

Dansk Colby. Form: a) høj, cylindrisk. Vægt ca. 33 kg og højde ca. 32-33 cm, eller b) rektangulær blokform. Vægt ca. 17-20 kg, dimensioner: ca. 28 cmxca. 35 cmxca. 18 cm. Indhold af fedt i tørstof: mindst 50 pct. Vandindhold: højst 40 pct.

B. Faste oste

Faste oste af størrelse under 1 kg (minioste, ministørrelser) må kun tilvirkes med et indhold af mindst 45 pct. fedt i tørstoffet og må indeholde højst 48 pct. vand.

- a. Samsø. Form: flad cylindrisk. Vægt ca. 14 kg. Diam. ca. 44 cm. Osten må som ministørrelser fremstilles i flad cylindrisk form. Kvadratisk form: ca. 38 cmxca. 38 cm. Vægt: ca. 14 kg. Kvadratisk Samsø skal ved tilvirkningen mærkes med ordet SAMSØ med 2 cm høje bogstaver af bloktype. Skorpen: tør og af gullig farve. Bygning: et begrænset antal huller af regelmæssig form fra ært- til kirsebærtørrelse (mini Samsø: blind eller få og små runde huller). Konsistens: velegnet til skæring. Farve: ren gullig til hvid. Osten kan parafineres eller overtrækkes med anden egnet substans. Indhold af fedt i tørstof: henholdsvis mindst 45 pct. og 30 pct. Vandindhold: henholdsvis højst 44 pct. og 52 pct. Vandindholdet i Samsø ost til U.S.A. må ved anmeldelse af forsendelser til udførsel til dette land ikke overstige 41 pct.
- b. Danbo. Form: flad kvadratisk. Normalstørrelse: Vægt ca. 6 kg. Kantlængde ca. 25 cm. Osten må med tilsvarende passende forhold mellem vægt og kantlængde tilvirkes i ministørrelser og i øvrigt med vægt indtil ca. 14 kg. Indhold af fedt i tørstof: henholdsvis mindst 45 pct., 30 pct. og 20 pct. Vandindhold: henholdsvis højst 46 pct., 54 pct. og 57 pct.
- c. Fynbo. form: flad cylindrisk med afrundede sider og kanter, som en sammentrykket kugle. Normalstørrelse: Vægt ca. 6-7 kg, diam. ca. 31 cm. Osten må med tilsvarende forhold mellem diameter og højde tilvirkes som ministørrelser og i øvrigt med vægt indtil ca. 14 kg. Oste af vægt 11 kg og derover skal ved tilvirkningen mærkes med ordet FYNBO med 2 cm høje bogstaver af bloktype. Indhold af fedt i tørstof: henholdsvis mindst 45 pct. og 30 pct. Vandindhold: henholdsvis højst 46 pct. og 51 pct.
- d. Elbo. Form: rektangulær brødforn. Normalstørrelse: Vægt ca. 5,5 kg. Længde ca. 32 cm. Osten må dog også tilvirkes med vægt fra ca. 3 kg til ca. 8 kg. Forholdet mellem højde og bredde skal for alle vægtstørrelser være ca. 1:1, tværsnit dog højst ca. 15 cmxca. 15 cm. Indhold af fedt i tørstof: henholdsvis mindst 45 pct., 40 pct., 30 pct. og 20 pct. Vandindhold: henholdsvis højst 46 pct., 48 pct., 54 pct. og 57 pct.
- e. Tybo. Form: rektangulær brødforn. Normalstørrelse: Vægt ca. 2-3 kg. Længde ca. 19 cm. Tværsnit ca. 1:1. Osten må også i samme størrelsesforhold tilvirkes i ministørrelser og må tillige tilvirkes i dobbelt længde af normalstørrelsen under overholdelse af de for denne ovenfor anførte normale tværsnit. Indhold af fedt i tørstof: henholdsvis mindst 45 pct., 40 pct., 30 pct. og 20 pct. Vandindhold: henholdsvis højst 46 pct., 48 pct., 54 pct. og 57 pct.
- f. Molbo. Form: kugleform, eventuelt med to små modstående liggeflader. Vægt: ca. 2-3 kg. og ca. 1,5 kg. Indhold af fedt i tørstof: henholdsvis mindst 45 pct. og 40 pct. Vandindhold: henholdsvis højst 46 pct. og 48 pct.
- g. De under b-f nævnte oste har i øvrigt følgende fælles karakteristik: Skorpen: tør og af gullig farve. Skorpen kan overtrækkes med paraffin (ostevoks) eller anden egnet substans. Bygning: et begrænset antal huller af regelmæssig form af omkring ærtstørrelse. Konsistens: velegnet til skæring. Farve: ren gullig til hvid.
- h. De under b-f nævnte oste må tilvirkes som tropeoste, jfr. §§ 27 og 32.

- i. Kvadratisk Samsø, jfr. a, samt de under d og e nævnte oste må tilvirkes som skorpefri oste i de angivne vægtstørrelser.
- j. Det maksimale indhold af vand i Samsø, Danbo, Fynbo, Elbo, Tybo og Maribo oste bestemt til hjemmemarkedet må overstige det for de enkelte oste fastsatte maksimale indhold af vand med 2 vægtprocent på betingelse af, at hver enkelt ost på midten af den flade, hvorpå den foreskrevne mærkning med indhold af fedt i tørstof anbringes, påstemples bogstavet »H«. Denne mærkning skal være tydelig, indtil ostene udleveres til detailsalg, og skal påstemples med den almindelige ostestempelfarve med bogstav af bloktype. Bogstavet skal være mindst 3 cm højt til oste på 3 kg og derunder og mindst 5 cm højt til større oste. Denne mærkning må ikke fjernes på mejeriet eller hos grossist. Ostene, der ikke må kvalitetsmærkes, må ikke udføres her fra landet eller indgå i partier, der anmeldes til udførsel. For oste, der ikke er forsynet med denne mærkning, når statskontrollen udtager prøve af varen til undersøgelse for indhold af vand, gælder de i de under a-e og l anførte bestemmelser om vandindholdet i vedkommende oste, jfr. dog § 9.
- k. Mynster. Form: flad cylindrisk. Vægt: ca. 4 kg. Diam.: ca. 25 cm. Skorpen: tør og af gullig farve. Kan overtrækkes med paraffin eller anden egnet substans. Bygning: et mindre antal runde huller. Konsistens: skærbar. Farve: gullig til hvid. Indhold af fedt i tørstof: mindst 50 pct. Vandindhold: højst 46 pct.
- l. Maribo. Form: flad cirkulær med afrundede sider og kanter, som en sammentrykket kugle. Normalstørrelse: Vægt ca. 14 kg. Diam. ca. 43 cm. Osten må med tilsvarende passende forhold mellem diameter og højde tilvirkes som ministørrelser og tillige med vægt indtil normalstørrelsen. Skorpen skal være tør og af gullig farve. Kan overtrækkes med paraffin eller anden egnet substans. Bygning: kompakt med et rigeligt antal ret tæstillede og ensartet fordelte huller af uregelmæssig form og af størrelse omtrent som ris eller lidt mindre. Konsistens: fast og skærbar. Farve: ren gullig til hvid. Indhold af fedt i tørstof: henholdsvis mindst 45 pct., 30 pct. og 20 pct. Vandindhold: henholdsvis højst 43 pct., 52 pct. og 55 pct. Maribo ost må tillige tilvirkes i kvadratisk form, såvel med skorpe som skorpefri ost.

C. Halvfaste oste

De under a og c nævnte halvfaste oste af størrelse under 1 kg (mini-oste) må kun tilvirkes med et indhold af mindst 45 pct. fedt i tørstoffet og må, medmindre anden tilladelse er indhentet hos statskontrollen, højst indeholde 50 pct. vand.

- a. Havarti. Form: rektangulær brødform. Normalstørrelse: Vægt ca. 4,5 kg. Længde ca. 30 cm, højde og bredde ca. 12 cm x ca. 12 cm. Osten må tillige i tilsvarende størrelsesforhold som angivet for normalstørrelsen tilvirkes som ministørrelser (kvadratisk tværnit) samt tillige med vægt indtil normalstørrelsen. Form: flad cylindrisk. Vægt: Ca. 4-5 kg. Diameter: ca. 25 cm. Havarti må også fremstilles med skorpe eller som skorpefri ost i kvadratisk form med vægt ca. 14 kg. Skorpen: tynd og med fedtet tendens. Bygning: et rigeligt antal huller af uregelmæssig form og af størrelse som ris eller lidt større. Farve: ren gullig til hvid. Konsistens: halvfast, skærbar. Havarti ost kan være paraffineret, jfr. § 21, stk. 10. Indhold af fedt i tørstof: henholdsvis mindst 60 pct., 45 pct. og 30 pct. Vandindhold: henholdsvis højst 42 pct., 50 pct. og 54 pct.
- b. Dansk Muenster. Form: brødform. Vægt: ca. 2,5- ca. 3,5 kg. Længde ca. 30 cm. Bygning: regelmæssig med et rigeligt antal huller af uregelmæssig form og af størrelse nærmest som ris eller mindre. Konsistens: skærbar. Smag og lugt: syrlig tendens. Indhold af fedt i tørstof: mindst 50 pct. Vandindhold: højst 47 pct.
- c. Esrom. Form: flad rektangulær (murstensformet). Normalstørrelse: Vægt ca. 1,3 kg, længde ca. 20-22 cm, bredde ca. 10-12 cm, højde for normalstørrelsen ca. 4-5 cm (med en margin på højst 10 pct. for så vidt angår den anførte maksimale vægt og højde). Esrom ost må også tilvirkes i dobbelt længde (vægt ca. 2-2,5 kg) af normalstørrelsen, og må tillige i samme størrelsesforhold som anført for normalstørrelsen tilvirkes som minioost med vægt under 1 kg. Skorpen: tynd og med fedtet tendens. Bygning: et begrænset antal huller af uregelmæssig form og af størrelse som ris. Farve: ren gullig til hvid. Kon-

- sistens: blød, men skærbar. Indhold af fedt i tørstof: henholdsvis mindst 60 pct. og 45 pct. Vandindhold: henholdsvis højst 43 pct. og 50 pct.
- d. Dansk Saint Paulin. Form: flad cylindrisk. Vægt ca. 1,3-2 kg, højde ca. 4-6 cm. Diam. ca. 20 cm. Bygning: helt tæt eller med få, små, runde huller. Konsistens: blød og skærbar til smørbar. Farve: gullig til hvid. Indhold af fedt i tørstof: henholdsvis mindst 50 pct. og 40 pct. Vandindhold: henholdsvis højst 50 pct. og 56 pct.
- e. Dansk Feta ost. Frisk, presset, ituskåret ostemasse, der umiddelbart efter presningen eller eventuel saltning nedlægges i forsendelsesemballagen i koncentreret saltlage eller tørsaltes i denne. Indhold af fedt i tørstof: henholdsvis mindst 45 pct., 40 pct. og 30 pct. Vandindhold: henholdsvis højst 52 pct., 55 pct. og 60 pct. i den færdigpressede ostemasse.
- f. Dansk Fontina (Dansk Fontal). Form: flad cylindrisk, konkav eller ret side, plane eller næsten plane flader. Vægt: fra ca. 8 kg til ca. 18 kg. Højde: ca. 7-10 cm og diam. ca. 30-45 cm. Fedt i tørstof: mindst 45 pct.

D. Umodnede oste

- a. Flødeost. Indhold af fedt i tørstof: henholdsvis mindst 70 pct., 65 pct. og 60 pct. Vandindhold: henholdsvis højst 54 pct., 58 pct. og 62 pct. Flødeost med disse fedtangivelser, men *med tilsætninger*, jfr. § 4, stk. 7, behøver ved undersøgelse dog kun at indeholde henholdsvis mindst 60 pct., 55 pct. og 50 pct. fedt i tørstof i den samlede masse, og vandindholdet må være henholdsvis højst 58 pct., 62 pct. og 65 pct.
- b. Spisekvarv. Indhold af fedt i tørstof henholdsvis 45 pct., 30 pct., 20 pct. og højst 5 pct. (skummetmælkskvarv). Vandindhold højst 78 pct., 80 pct., 82 pct. og 84 pct.
- c. Rygeost. Indhold af fedt i tørstof: henholdsvis mindst 45 pct., 40 pct. og højst 5 pct. (skummetmælksost). Vandindhold: henholdsvis højst 80 pct., 80 pct. og 84 pct.
- d. Dansk Cottage Cheese. Indhold af fedt i tørstof: henholdsvis mindst 20 pct. og højst 5 pct. (skummetmælksost). Vandindhold: højst 80 pct.

E. Oste med skimmelvækst

I. Blåskimmeloste

- a. Danablu (Danish Blue Cheese). Form: flad, cylindrisk. Vægt ca. 2,75-3,25 kg. Diam. ca. 20 cm. Form: rektangulær. Vægt ca. 4 kg, længde ca. 30 cm, bredde ca. 12 cm. Form: kvadratisk. Vægt ca. 4 kg. Kantlængde ca. 21 cm. Overflade: Fedtet tendens og af hvid farve. Konsistens: Smørbar og skærbar. Farve: hvid med blågrønne årer. Indhold af fedt i tørstof: henholdsvis mindst 50 pct. og 60 pct. Vandindhold: højst 47 pct.
- b. Mycella. Form: høj, cylindrisk. Vægt ca. 5-6 kg og ca. 9 kg. Diam.: ca. 23 cm og ca. 28 cm. Skorpe: tør, eventuelt lidt fedtet og hvid til brun farve. Konsistens: smørbar og skærbar. Farve: hvidlig til flødefarvet med blågrønne årer. Indhold af fedt i tørstof: mindst 50 pct. Vandindhold: højst 47 pct.

II. Hvidskimmeloste

- a. Dansk Camembert. Form: flad, cylindrisk. Vægt: fra ca. 125 g til ca. 300 g. Osten kan være opdelt i sektorer før eller efter skimmelvæksten. Indhold af fedt i tørstof: henholdsvis mindst 60 pct., 50 pct. og 45 pct. Vandindhold: henholdsvis højst 50 pct, 55 pct. og 58 pct.
- b. Dansk Brie. Form: flad, cylindrisk. Vægt: ca. 0,5 kg og ca. 1 kg. Osten kan være opdelt i sektorer før eller efter skimmelvæksten. Indhold af fedt i tørstof: henholdsvis mindst 60 pct., 50 pct. og 45 pct. Vandindhold: henholdsvis højst 48 pct., 53 pct. og 55 pct.

F. Myseost

Myseost. Indhold af fedt i tørstof: henholdsvis mindst 33 pct. (fuldfed) og højst 10 pct. Vandindhold: højst 25 pct.

Vandindholdet i friske oste

§ 9.

Indholdet af vand i de af statskontrollen til analytisk undersøgelse udtagne prøver af friske oste må ved undersøgelsen med de nedenfor anførte vægtprocenter overstige de maksimale vandprocenter, som er fastsat i § 8.

Ost, der er	2 uger gammel	indtil 3 pct.
	3 uger gammel	indtil 2 pct.
	4 uger gammel	indtil 1 pct.
	5 uger gammel	0 pct.

Stk. 2. Bestemmelsen i stk. 1 er ikke gældende for sådan ost, der i henhold til de til enhver tid gældende aldersbestemmelser må afsendes fra tilvirkningsstedet, forinden osten har opnået en alder af mindst 5 uger, medmindre osten udleveres fra tilvirkningsstedet til videre lagring hos autoriseret osteeksportør eller på godkendt fælleslager, jfr. § 21, stk. 3, a.

Benævnelser i øvrigt for ost

§ 10.

Det er tilladt alternativt med benævnelsen »Danablu« at anvende benævnelsen »Danish Blue Cheese« og oversættelse heraf til andet sprog samt benævnelsen »Dänischer Edelpilz Käse« eller anden af statskontrollen godkendt benævnelse.

Stk. 2. Ved salg af »Danablu« og »Mycella« er det forbudt under nogen form at anvende ordforbindelser, hvori ordene henholdsvis »Roquefort« og »Gorgonzola« indgår som led, eller ord eller ordforbindelser, dannet ved forvanskninger af de nævnte ord, eller andre ord, bogstavsammenstillinger eller illustrationer, der efter landbrugsministeriets skøn henviser til Roquefort eller Gorgonzola eller kan bibringe indtryk af, at osten er tilvirket af anden mælk end komælk.

Stk. 3. Anvendelse af benævnelserne »Pecorino« (Pecorino Romano) og »Parmesan« (Parmigiano Reggiano) for dansk ost er forbudt. Bestemmelserne i stk. 2 finder tilsvarende anvendelse på disse osteposorter.

Stk. 4. Såfremt der for dansk ost anvendes benævnelser af udenlandsk oprindelse, skal ordet »dansk« eller oversættelse heraf til andet sprog være tydelig anført i umiddelbar forbindelse med ostepbenævnelsen og med bogstaver af samme type, størrelse og farve som anvendt til denne.

Stk. 5. Bestemmelserne i denne paragraf finder tilsvarende anvendelse på benævnelser for smelteost og andre osteprodukter.

Stk. 6. Smelteost skal benævnes som sådan.

Stk. 7. Bortset fra de i § 8 anførte ostepbenævnelser må ordet ost ikke uden tilladelse fra statskontrollen anvendes i ordsammenstillinger, der giver indtryk af at være benævnelse for en osteposort.

Stk. 8. Ost, smelteost, flødeost, spisekvarv og ostepblandinger, der er tilsat særlige bestanddele af animalsk eller vegetabilisk oprindelse, jfr. § 4, stk. 4-9, skal være forsynet med angivelse af tilsætningens art, og den færdige vare skal være tydelig karakteriseret af tilsætningen.

Stk. 9. Statskontrollen kan meddele dispensation fra bestemmelserne om mærkning af dansk ost og smelteost m.m. for så vidt angår udførelse til lande, hvis indførselsbestemmelser stiller særlige krav med hensyn til benævnelserne, eller hvor kontrollen efter forhandling med Mejeribrugets Osteeksportudvalg finder, at særlige forhold gør sig gældende.

Avertering m.m. og mærkning på etiketter o.lign.

§ 11.

De fastsatte bestemmelser om benævnelser for ost og smelteost m.m. omfatter falbydelse, fordeling, mærkning og avertering, angivelser i forretningspapirer, herunder fakturaer og

Lovsamling

Levnedsmidler, 11

forsendelsespapirer, samt angivelser på ostene eller disses etiketter og emballage.

Stk. 2. Det er forbudt at anvende angivelser og illustrationer, der kan virke vildledende med hensyn til ostens art eller oprindelse. Den i § 16, stk. 7, § 17, stk. 1, a og § 22, stk. 1, foreskrevne mærkning med vedkommende ostesorts navn samt betegnelsen »smelteost«, jfr. § 18, stk. 1, a, skal være anført på pakningens overside og på fremtrædende, klar og let læselig måde. Statskontrollen kan foreskrive, at angivelsen skal være anført med bogstaver af mindst »halvfed« type og med ensartet henholdsvis mørk farve på lys bund eller lys farve på mørk bund, og at den er omgivet af et neutralt (tomt) felt, samt at bogstavstørrelsen i den omhandlede mærkning i øvrigt skal være udført efter følgende regler:

Pakningernes nettoindhold g	Bogstavernes højde i mm mindst	Neutralt felt mindst mm	Modsvare Didot- Bertholske type punkt
Indtil 62,5 g	1	2	6
Over 62,5 g til 150 g	1,5	2	7
Over 150 g til 460 g	2,5	3	12
Over 460 g til 800 g	3	5	16
Over 800 g til 3500 g	5	5	28
Over 3500 g	7	10	36

Stk. 3. Såfremt der på dansk ost og osteprodukter eller emballagen derom agtes anvendt særlige mærker, skal mærkerne, forinden de tages i brug, godkendes af statskontrollen. Ansøgning om godkendelse skal, ledsaget af 7 eksemplarer af mærkerne eller af udkast til disse i mindst 2 eksemplarer indsendes til statskontrollen. I sidstnævnte tilfælde skal 7 eksemplarer af de godkendte mærker efter trykningen tilstilles kontrollen.

Tilvirkning af smelteost og flødeost

§ 12.

Smelteost, flødeost og spisekvarv med eller uden tilsætninger må kun udføres her fra landet, og smelteost og flødeost med tilsætninger må kun forhandles eller fordeles her i landet, såfremt den tilvirkende virksomhed på grundlag af bedømmelse ved Statens Ostebedømmelser af hver enkelt sort og type, jfr. § 32, stk. 5 a, har fået tilladelse hertil. Tilladelsen meddeles af statskontrollen. Såfremt en smelteostfabrik har indstillet driften i et tidsrum af mindst 3 måneder, skal generhvervelse af ret til salg og fordeling på ny finde sted i henhold til de i § 32 nævnte regler.

Stk. 2. Smelteost må kun tilvirkes i nedenfor fastsatte grupper for indhold af fedt i tørstof og indhold af vand:

Fedt i tørstof	Vand
Mindst 75 pct.	Højst 45 pct.
Mindst 70 pct.	Højst 46 pct.
Mindst 65 pct.	Højst 46 pct.
Mindst 60 pct.	Højst 47 pct.
Mindst 55 pct.	Højst 48 pct.
Mindst 50 pct.	Højst 48 pct.
Mindst 45 pct.	Højst 50 pct.
Mindst 40 pct.	Højst 52 pct.
Mindst 30 pct.	Højst 54 pct.
Mindst 20 pct.	Højst 57 pct.
Mindst 10 pct.	Højst 59 pct.
Skummetmælksost	Højst 60 pct.

Smelteost, der er tilvirket udelukkende af bløde ostesorter, må dog indeholde indtil 63 pct. vand på betingelse af, at de ved tilvirkningen anvendte ostesorter er angivet i smelteostens mærkning.

Stk. 3. Såfremt det af varens mærkning tydeligt fremgår, at smelteosten er af smørbar konsistens (f.eks. ved angivelsen smøreost, blød, smørbar, processed cheese spread eller anden tilsvarende på dansk, svensk, norsk eller et hovedsprog), må varen ved salg her i landet indeholde højst 60 pct. vand, uden at dette skal angives i mærkningen. Såfremt varen indeholder over 60 pct. vand, skal det maksimale vandindhold være anført, jfr. dog stk. 2, sidste punktum. Det således angivne vandindhold må ikke overskrides. Statskontrollen kan tillade, at angivelsen af vandindhold undlades på emballagen om smelteost til udførsel her fra landet, såfremt vedkommende importlands krav afviger fra de her fastsatte, men det er i så fald en betingelse, at smelteostens sammensætning og mærkning opfylder de i det pågældende land fastsatte bestemmelser.

Stk. 4. Ved tilvirkning af smelteost med mindst 45 pct. fedt i tørstoffet er det tilladt ved tilsætning af den dertil nødvendige mængde smørfedt at udligne den nedgang i indhold af fedt i tørstof, der er en følge af tilsætningen af de i § 4 nævnte smeltesalte eller animalske eller vegetabiliske produkter.

Stk. 5. Det er endvidere tilladt ved tilvirkning af smelteost med indhold af 45 pct. fedt i tørstof eller mere at tilsætte smør eller fløde, når varen tilvirknes af ost med et indhold af mindst 45 pct. fedt i tørstof.

Stk. 6. Såfremt der, uanset på hvilken måde, i varens benævnelse indgår en gængs benævnelse for en enkelt ostesort eller en benævnelse, der hentyder til en sådan, skal mindst 75 pct. af den til smelteosten anvendte ost være af den pågældende sort, og resten skal være af en lignende sort. Såfremt der for den pågældende ostesort er foreskrevet et mindsteindhold af fedt i tørstof, må smelteostens tørstof ikke indeholde mindre fedt.

Stk. 7. Ost eller ostprodukter af udenlandsk oprindelse må ikke anvendes ved tilvirkning af smelteost, medmindre landbrugsministeriet på nærmere betingelser har meddelt tilladelse dertil.

Pasteuriseringsprøve for samt indhold af bakterier i friske oste samt smelteost

§ 13.

Oste, der er bestemt til konsum i frisk (umodnet) tilstand, samt smelteost skal udvise negativ reaktion ved Storch's prøve. Prøver af varerne, der udtages i den tilvirkende virksomhed, dennes oplag eller ved udførsel her fra landet, skal opfylde følgende bakteriologiske krav ved undersøgelse efter nærmere af landbrugsministeriet fastsatte metoder:

- a. det totale indhold af bakterier i smelteost må ikke overstige 10.000 pr. g, og indholdet af coliforme bakterier må ikke overstige 10 pr. g.
- b. indholdet af »fremmede« bakterier i flødeost med eller uden tilsætninger må ikke overstige 10.000 pr. g, og indholdet af coliforme bakterier må ikke overstige 10 pr. g.
- c. indholdet af »fremmede« bakterier i rygeost, spisekvarv o.lign. ikke efterpasteuriserede oste må ikke overstige 30.000 pr. g, og indholdet af coliforme bakterier må ikke overstige 100 pr. g.

Udskæring af ost

§ 14.

Ved udskæring af ost til salg eller fordeling en gros på hjemmemarkedet såvel som til udførsel er det, uanset bestemmelserne i § 20, tilladt til desinfektion af ostens skorpe, efter at denne er omhyggeligt rengjort, at benytte klorvand, ethyl-alkohol, samt sorbinsyre eller natrium- og kaliumsalte af denne på en sådan måde, at ostens smag og lugt ikke påvirkes. Indholdet af sorbinsyre i det således behandlede ostemateriale (ostens skorpe) må ikke overstige 0,2 vægtprocent. Andre desinfektionsmidler må ikke benyttes, medmindre statskontrollen har givet tilladelse dertil.

Stk. 2. Det er forbudt at behandle overfladen af skorpefri ost og smelteost, der anvendes til udskæring til salg eller fordeling en gros eller til udførsel, samt snitflader af udskåret ost og smelteost med kemiske midler af enhver art. Materiale (papir o.lign.), der benyttes som mellemlæg mellem snitflader af udskåret ost og smelteost, skal være rent og velegnet til formålet og må ikke være påført kemikalier, medmindre statskontrollen har meddelt tilla-

delse dertil. Der må i pakninger med udkåret ost kun anvendes indifferente og i sundhedsmæssig henseende uskadelige luftarter. De enkelte pakninger skal være velformede, og pakningen skal i øvrigt være foretaget på holdbar og forsvarlig måde.

Stk. 3. Til udkæring af ost til udførsel må kun anvendes sådanne sorter af dansk ost, som det er tilladt at udføre her fra landet, og med det for disse sorter foreskrevne indhold af fedt i tørstof og vand.

Stk. 4. Såfremt det i mærkningen på udkåret ost er angivet, at varen er vacuumbehandlet, må indholdet af ilt i luften i pakningen ikke overstige 4 pct. 7 dage efter, at pakningen er foretaget.

Tilvirkning af indtørrede osteprodukter

§ 15.

Det er forbudt ved tilvirkning af indtørrede osteprodukter at anvende tilsætninger af nogen art, medmindre der af statskontrollen på nærmere betingelser er meddelt tilladelse dertil. Der må i pakninger med indtørrede osteprodukter kun anvendes indifferente og i sundhedsmæssig henseende uskadelige luftarter.

Stk. 2. Ost og osteprodukter af udenlandsk oprindelse må ikke anvendes til tilvirkning af indtørret ost med udførsel for øje, medmindre statskontrollen på nærmere betingelser har meddelt tilladelse dertil.

Stk. 3. Indholdet af vand i tørrede osteprodukter må ikke overstige 6 pct. i prøver, der er udtaget på tilvirkningsstedet eller ved udførsel her fra landet.

Stk. 4. Indholdet af uforsæbeligt fedtstof i indtørrede osteprodukter må ikke overstige 0,5 pct.

Stk. 5. Såfremt det i mærkningen på pakninger med indtørrede osteprodukter er angivet, at pakningen er vacuumbehandlet, må indhold af ilt i luften i pakningen ikke overstige 4 pct. 7 dage efter, at pakningen er foretaget.

Mærkning af ost på tilvirkningsstedet

§ 16.

Alle hårde, faste og halvfaste oste af vægt over 1 kg skal – med undtagelse af skorpefri oste, jfr. stk. 4, samt Esrom, Dansk Saint Paulin og Dansk Feta ost – ved tilvirkningen forsynes med et kaseinmærke, der indeholder 1) angivelse af ostens indhold af fedt i tørstof (fedtprocenten angivet med et tal og tegnet + som f.eks. »45+«), 2) ordet DANMARK samt 3) et løbenummer. Statskontrollen kan give tilladelse til, at kaseinmærker undlades benyttet på opdeltede oste af den anførte art, men ostene skal i så fald mærkes efter statskontrollens nærmere forskrifter.

Stk. 2. Kaseinmærket fås i de i bilag 1 viste udførelser til ost med henholdsvis mindst 60, 50, 45, 40, 30 og 20 pct. fedt i tørstof. Statskontrollen kan give nærmere forskrifter for anvendelsen af kaseinmærker på ost med andet indhold af fedt i tørstof end anført her, jfr. stk. 4.

Stk. 3. Kaseinmærket skal anbringes på de enkelte oste under disses presning eller afdrypning på en sådan måde og på et sådant tidspunkt, at det uden hjælp af klæbemidler sidder fast og regelmæssigt på osten. Det skal anbringes på ostens flade som vist på figurene i bilag 2, således at den i § 22 for visse ostesorter foreskrevne navnemærkning og den i §§ 23 og 24 omhandlede kvalitetsmærkning kan påføres osten, uden at kaseinmærket derved overstemples. Mærket skal tillige anbringes i passende afstand fra ostens kant, således at det ikke beskadiges ved stærk bøjning under ostens presning eller ved afskæring af pressekanter.

Stk. 4. Alle skorpefri oste af vægt over 1 kg skal, jfr. stk. 1, når de er indpakket i plastfolie eller -film, plastpose el.lign., forsynes med et »oprindelsesmærke«, der indeholder 1) angivelse af ostens indhold af fedt i tørstof (fedtprocenten angivet med et tal og tegnet +, som f.eks. »45+«), 2) ordet DANMARK samt 3) et løbenummer, jfr. § 22, stk. 5, samt § 27, stk. 7.

Stk. 5. De i stk. 1-3 nævnte kaseinmærker samt de i stk. 4 nævnte »oprindelsesmærker« (som i princippet svarer til kaseinmærkerne) rekvireres ved bestilling hos Statens Ostemærketilsyn, Postbox 65, 4200 Slagelse.

Stk. 6. Kaseinmærker og de i stk. 4 nævnte oprindelsesmærker skal omhyggeligt opbevares, og anvendelsen af mærkerne skal daglig føres i en bog indeholdende et særligt regnskab (med ugentlig opgørelse af forbrug og beholdning af mærkerne). Hvis mærkerne af en eller anden grund måtte blive uanvendelige til anbringelse på osten, skal fornødent notat foretages herom i nævnte bog samtidig med, at de pågældende mærker skal opbevares således, at de kan forevises statskontrollen ved dennes tilsyn med virksomheden.

Stk. 7. Oste, der er forsynet med kaseinmærket, men som er indpakket i aluminiumfolie eller andet uigennemsiagt materiale, samt oste, der ikke er forsynet med kaseinmærket, skal på inderste indpakning, forinden osten afsendes fra tilvirkningsstedet, enten direkte på indpakningen eller på en dertil fastgjort etikette på tydelig og holdbar måde være mærket med varens indhold af fedt i tørstof, mejeriets navn eller kontrolnummer og ostesortens navn, jfr. § 22. Angivelsen af minimumsfedtprocenten i tørstof kan, medmindre importlandet har anden forskrift, anføres med tallet ledsaget af et +, f.eks. 45+. Foruden ved påtrykning er det tilladt at anføre kontrolnummeret ved perforering, der skal være tydelig. På folien skal perforeringen være anbragt i foliens øverste højre hjørne. Statskontrollen kan i øvrigt give nærmere forskrifter for mærkningens udførelse.

Stk. 8. Såfremt råkasein i løs tilstand anbringes i den til forsendelsen bestemte emballage, skal varen forinden afsendelsen fra tilvirkningsstedet tydeligt mærkes med angivelsen RÅ-KASEIN.

Stk. 9. Det er forbudt at fjerne den i medfør af denne paragraf foreskrevne mærkning på ost, der er bestemt til salg eller fordeling en gros. Tilsvarende gælder for den i § 8 foreskrevne mærkning med ostens navn ved tilvirkningen.

Stk. 10. Såfremt der på tilvirkningsstedet foretages uge-, kar- og evt. dagmærkning af ost, der er forsynet med kaseinmærke, skal denne mærkning enten a) anbringes umiddelbart over eller under kaseinmærket, inden osten afsendes fra tilvirkningsstedet, eller b) foretages som kantstempling (sidemærkning) med et kantstempel, der indeholder angivelse af mejeriets kontrolnummer og eventuelt ostens indhold af fedt i tørstof, ugenummeret for ostens tilvirkning, karnummer og eventuelt dagnummer. Mærkning af den anførte art skal være i overensstemmelse med de faktiske forhold.

Stk. 11. Den inderste indpakning (folie, saran, bægre o.lign.) om hver enkelt pakning af hele, udskåret, udstykket og nedpresset (cold packed) Danablu og Mycella ost til eksport skal på tydelig måde være mærket med nummeret på den uge (ugen fredag-torsdag), i hvilken henholdsvis pakning, udskæring, udstikning eller nedpresning af varen med eksport for øje har fundet sted. Mærkningen skal udføres ved perforering, påstempling eller lignende i pakkematerialet (foliet etc.) og skal for så vidt angår hele oste anbringes i pakkematerialets øverste højre hjørne. Såfremt vægten af de enkelte pakninger ikke overstiger 50 g, er det dog tilladt at untlade denne mærkning af de enkelte stykker på betingelse af, at mærkningen på tydelig og holdbar måde ved påstempling er anført indvendig på bunden af samleæskan (diskartonen). Kasser (kartoner) med hele Danablu oste og Mycella oste skal være mærket med pakningsugens nummer. Ugenummeret skal på tydelig og holdbar måde anføres med mindst 20 mm høje tal af bloktype i det dertil bestemte felt på det ene endestykke af kasser og kartoner.

Stk. 12. Hver enkelt dansk Emmentaler ost skal ved tilvirkningen forsynes med kaseinmærketal, der angiver ostens tilvirkningsdato. Statskontrollen giver nærmere forskrifter for udførelse af denne mærkning.

Stk. 13. Hver enkelt Esrom ost af vægt 1 kg eller derover, jfr. § 8, C, c, samt Dansk Saint Paulin ost skal umiddelbart efter tilvirkningen mærkes med angivelse af tilvirkningsdag. Mærkningen skal være tydelig og holdbar og skal udføres ved påstempling med mindst 1½ cm høje typer på Esrom ostens ene endeflade, henholdsvis på siden af Dansk Saint Paulin ost. Mærkningen skal være angivet ved dagens nummer i kalenderåret.

Stk. 14. Statskontrollen kan efter aftale med de interesserede organisationer fastsætte nærmere bestemmelser om datomærkning af ost, der er bestemt til konsum i frisk (umodnet) tilstand.

*Mærkning af udskåret ost og indtørrede osteprodukter***§ 17.**

Enhver til salg (fordeling) en gros bestemt enkeltpakning med udskåret ost (stykker, skiver), herunder udskåret smelteost, samt enhver til nævnte salg bestemt pakning med tørrede osteprodukter i pulverform, i revet, granuleret eller sammenpresset stand skal på tydelig og holdbar måde være mærket med:

- a. ostesort (udskåret smelteost skal mærkes »Smelteost«). Såfremt flere ostesorter indgår i pakningen eller blandingen, skal navnet på disse angives i mærkningen i rækkefølge efter mængdeforhold.
- b. virksomhedens navn og adresse eller kontrolnummer.
- c. varens indhold af fedt i tørstof.
- d. dato eller kalenderuge for varens pakning.
Denne angivelse kan være i kode, der skal være meddelt statskontrollen. Dato eller uge kan angives på samleæsken.
- e. angivelse af, at varen er tilvirket eller pakket i Danmark. Denne angivelse kræves dog kun, såfremt varen er bestemt til udførsel.

Mærkningen skal være tydelig og let læselig. Udskæringsvirksomheden har ansvaret for, at varen med hensyn til art og sammensætning, herunder indhold af fedt i tørstof, er i overensstemmelse med mærkningen.

Stk. 2. Udskåret, henholdsvis indtørret ost m.m. af udenlandsk oprindelse til videre salg skal være mærket som sådan, jfr. § 39.

Stk. 3. Udskåret ost skal ved udførselen være mærket med kvalitetsmærke på yderemballagen.

*Mærkning af smelteost***§ 18.**

Den direkte indpakning om hvert enkelt stykke smelteost, der er tilvirket her i landet, skal på tydelig og let læselig måde være mærket med:

- a. betegnelsen »Smelteost«, og betegnelsen skal være anført på samme sprog som den i øvrigt anvendte tekst, jfr. § 11, stk. 2.
- b. fabrikens navn og adresse eller kontrolnummer.
- c. varens indhold af fedt i tørstof og eventuelt varens maksimale vandindhold, jfr. § 12. Angivelse af fedtindholdet kan dog for så vidt angår salg til forbrug på hjemmemarkedet undlades på smelteost, der indeholder mindst 45 pct. fedt i tørstof.
- d. nettovægt.
- e. dato eller kalenderuge for varens tilvirkning. Denne angivelse kan være i kode, der skal være meddelt statskontrollen.
- f. at varen er tilvirket i Danmark. Denne angivelse kræves dog kun, såfremt varen er bestemt til udførsel.

Stk. 2. Den under a. nævnte angivelse skal være anført på pakningens overside. De under b-f nævnte angivelser må ikke være anbragt på pakningens underside.

Stk. 3. Den under stk. 1 d og e nævnte mærkning kan, medmindre anden forskrift i importlandet foreligger, undlades på enkeltpakninger (portionspakninger) af vægt til og med 50 g netto på betingelse af, at den i stk. 1 nævnte mærkning er anført på samleæsken. På indpakningen om smelteost i blokform af vægt over 1 kg skal angivelse af fabrikens navn og adresse eller kontrolnummer, varens indhold af fedt i tørstof samt eventuelt varens maksimale vandindhold være anført to steder på en sådan måde, at mærkningen ved over-skæring af pakningen findes på hver halvdel af denne. Såfremt der på diskkartonner o.lign. til smelteost anbringes mærkning eller anden angivelse, skal dette være godkendt af statskontrollen, jfr. § 11.

Stk. 4. Såfremt der på emballagen om smelteost findes angivelse af de til tilvirkningen anvendte ostesorter, skal varen besidde den hertil svarende typiske smag. Såfremt der ved smelteostens benævnelse benyttes en gængs benævnelse for en ostesort, skal denne benævnelse være anført i umiddelbar forbindelse med ordet »Smelteost«.

Stk. 5. Statskontrollen kan meddele dispensation fra foranstående mærkningsbestemmelser, såfremt smelteosten skal udføres til et land, hvis forskrifter forbyder den nævnte mærkning eller gør denne uønsket.

Prespakket (cold packed) ost, herunder osteblandinger

§ 19.

Prespakket (Cold packed) ost, herunder osteblandinger, må, medmindre statskontrollen har meddelt anden tilladelse, kun pakkes af mejerier, smelteostfabrikker, udskæringsvirksomheder, jfr. § 6, og autoriserede osteeksportører. Danablu- og mycellaost må kun prespakkes på det mejeri, hvor osten er tilvirket.

Stk. 2. Den anvendte råost skal forinden sønderdelingen omhyggeligt rengøres. Ved sønderdeling og blanding af råvaren skal så vidt muligt benyttes mekaniske hjælpemidler. Nedtrykning af ostemassen i plastbæger o.lign. skal foretages med en støder el. lign. hjælpemidler. Formning af ostemasse til indpakning skal foretages med dertil egnede mekaniske hjælpemidler. Udenlandsk ost må ikke anvendes i denne vare, medmindre statskontrollen har givet tilladelse dertil på nærmere betingelser.

Stk. 3. Emballagen skal på tydelig måde være mærket med angivelsen »Prespakket«, »Cold packed« eller »Cold-pack« el. lign. betegnelse i direkte tilknytning til den anvendte ostesorts navn og med mindst halvt så store bogstaver som i navnet samt med varens indhold af fedt i tørstof og virksomhedens navn og adresse eller kontrolnummer. Ved udførsel skal det i mærkningen på varen samt på emballagen om nedstampet ost til industribrug være angivet, at varen er tilvirket i Danmark. Osteblandinger skal mærkes på nærmere af statskontrollen foreskrevet måde.

Stk. 4. Prespakket (cold packed) ost skal ved udførselen være mærket med kvalitetsmærket på yderemballagen.

Stk. 5. Tilsætninger med undtagelse af kogsalt i prespakket ost samt i osteblandinger skal være godkendt af statskontrollen.

Behandling af ostens overflade m.m.

§ 20.

Ved behandling af overfladen af dansk ost, jfr. dog § 14, må ikke anvendes kemikalier (med undtagelse af kogsalt), herunder mugbekæmpelses- og konserveringsmidler, af enhver art og sammensætning og i enhver blanding, opløsning eller i luftformig tilstand, medmindre der gennem statskontrollen er meddelt tilladelse dertil. Det er dog tilladt at anvende sådanne kitdannende midler samt omhyllende midler, herunder paraffin (ostevoks), plast-emulsioner og plastfolier, som er godkendt til sådant formål af statskontrollen på nærmere fastsatte betingelser.

Stk. 2. Der må ikke til oliering eller paraffinering af ost anvendes olier, paraffiner eller blandinger, der er tilsat kemikalier som fornævnt, medmindre statskontrollen har meddelt tilladelse dertil, og der må ikke til behandling af overfladen af dansk ost anvendes mineralolier og mineralolieholdige blandinger.

Stk. 3. Forbudet mod anvendelse af kemikalier gælder også behandling af den paraffinerede ost eller anden omhylling om osten. Det er dog tilladt til fjernelse af plasthinde på ost at anvende stærkt fortyndet eddikesyre eller andet af statskontrollen dertil godkendt middel.

Stk. 4. Plastfolier og andet pakningsmateriale, der benyttes til indpakning af udskåret ost (stykker eller skiver) samt til prespakket (cold packed) ost og indtørrede osteprodukter m.m., skal være velegnet til formålet og må ikke indeholde sundhedsskadelige stoffer. Materialet skal være godkendt af statskontrollen, jfr. stk. 1.

Stk. 5. Paraffinerede oste skal være vel paraffinerede, og mærker efter paraffineringsredskaber skal være dækket med paraffin.

Aldersbestemmelser m.m. for ost

§ 21.

For ostens alder lægges mejeriindberetningsugen til grund. En mejeriindberetningsuge reg-

Lovsamling

Levnedsmidler, 11

nes fra fredag til torsdag inklusive. Som uge nummer 1 regnes den uge, der begynder årets første fredag.

Stk. 2. Alderen for ost ved afsendelse fra tilvirkningsstedet skal være følgende:

a. Dansk Emmentaler	mindst 9 uger
b. Hårde og faste oste samt Havarti o.l. oste af vægt over 1 kg	mindst 5 uger
c. Oste af fornævnte arter eller sorter af vægt 1 kg og derunder ...	mindst 3 uger
d. Esrom og dansk Saint Paulin	mindst 2 uger
e. Dansk Fontina (Dansk Fontal)	mindst 7 uger

Stk. 3. Undtaget fra bestemmelsen i stk. 2 er:

- Hårde, faste og halvfaste oste, der leveres til autoriserede osteeksportørers lagre, henholdsvis til fælleslagre, samt direkte til smelteostfabriker. De autoriserede osteeksportører må ikke udlevere sådan ost, forinden den har opnået den til enhver tid fastsatte alder for afsendelse af ost fra tilvirkningsstedet, jfr. stk. 2, og smelteostfabriker må kun anvende osten til forarbejdning.
- Oste, der er mærket som råvarer til smelteostfabriker i udlandet.
- Oste, for hvilke der er meddelt særlig tilladelse fra statskontrollen.

Stk. 4. Alderen for ost ved udførsel her fra landet skal være følgende:

a. Dansk Emmentaler	mindst 9 uger
b. Andre hårde samt faste oste samt Havarti o.l. oste af vægt over 1 kg	mindst 6 uger
c. De under b. nævnte oste af vægt 1 kg og derunder	mindst 4 uger
d. Esrom og dansk Saint Paulin	mindst 3 uger
e. Dansk Fontina (Dansk Fontal)	mindst 8 uger
f. Blåskimmeloste	mindst 6 uger

Stk. 5. Beholdningen af Danablu og Mycella ost og lignende blåskimmeloste skal til enhver tid hos vedkommende producenter modsvare mindst 5 ugers produktion. Ligledes skal beholdningen af friske Esrom og Saint Paulin oste hos producenterne til enhver tid modsvare mindst 2 ugers produktion.

Stk. 6. Bestemmelsen i stk. 4 gælder ikke for ost, der er mærket som råvarer til smelteostfabriker i udlandet, og som med dertil meddelt tilladelse fra statskontrollen udføres til dette formål.

Stk. 7. Statskontrollen kan, hvor særlige forhold måtte tale derfor og efter forhandling med Mejeribrugets Osteeksportudvalg, meddele dispensation fra de i stk. 2 og 4 fastsatte aldersbestemmelser.

Stk. 8. Udførsel af ost her fra landet regnes for så vidt angår alderen at finde sted, når osten afgives til forsendelse til udlandet.

Stk. 9. Samsø, Maribo, Fynbo, Danbo, Elbo, Tybo og Molbo ost må ikke paraffineres (vokses), forinden osten har opnået en alder af mindst 5 uger. Dog må ost af disse sorter af vægt under 3 kg paraffineres (vokses) i en alder af mindst 3 uger. Undtaget fra denne bestemmelse er dog oste, der er mærket med »H« som i § 8 angivet.

Stk. 10. Havarti ost må ikke indpakkes eller paraffineres (vokses), forinden osten har opnået en alder af mindst 5 uger. Behandling af Havarti ost med plastemulsioner o.lign. må ikke finde sted, forinden osten har opnået en alder af mindst 4 uger. Dog må Havarti og lign. oste, der i henhold til bestemmelsen i stk. 2, c, afsendes fra tilvirkningsstedet, i en alder af mindst 3 uger, paraffineres, behandles med plastemulsion eller indpakkes i en alder af mindst 2 uger. Dansk Fontina (Dansk Fontal) ost må ikke paraffineres, førend osten har nået en alder af mindst 7 uger. Esrom ost og Dansk Saint Paulin ost må ikke indpakkes, paraffineres e.lign., førend osten har nået en alder af mindst 12 dage.

Stk. 11. Bestemmelserne i stk. 10 om indpakning af Havarti ost er ikke gældende for Havarti ost, der fremstilles som »skorpefri« vare og er mærket som sådan.

Stk. 12. Lagret ost må udføres her fra landet, uanset at osteskorpens udseende og tilstand ikke fuldt ud modsvare de sædvanlige kvalitetskrav til udførsel, på betingelse af, at osten

ved udførselen har en alder af mindst 13 uger, samt at den på tydelig og holdbar måde er påstemplet angivelsen »LAGRET« på importlandets sprog. Statskontrollen kan give særlige forskrifter for navnemærkning og kvalitetsmærkning af sådan ost.

Navnemærkning m.m. af visse oste

§ 22.

Alle oste skal inden udlevering fra tilvirkningsstedet eller fra autoriseret eksportørlager på tydelig og holdbar måde være mærket med ostesortens navn, jfr. stk. 2-5, enten direkte på samme flade af osten, hvor kaseinmærket er anbragt, eller, hvis mærkning på fladen ikke er mulig, på den inderste indpakning om osten, jfr. § 16.

Stk. 2. Hver enkelt Samsø, Danbo, Fynbo, Elbo, Tybo og Maribo ost af vægt 2 kg og derover skal, forinden udlevering fra eksportørlager, forsynes med en mærkning, der indeholder ostens navn samt ostens indhold af fedt i tørstof som nærmere vist i bilag 2. Det samme gælder Havarti ost af vægt 2 kg og derover, som ikke er indpakket i aluminiumsfolie el. lign., hvorpå mejeriets kontrolnummer, indhold af fedt i tørstof og ostens navn er anført.

Stk. 3. Ostersorter, for hvilke det i medfør af bestemmelserne i § 8 er fastsat, at de kan tilvirkes i forskellige minimumsfedtklasser, skal i alle tilfælde, hvor det angivne minimumsfedtindhold ligger under 45 pct. fedt i tørstof, betegnes med angivelse af procenten for det pågældende minimumsfedtindhold ledsaget af ostesortens navn, f.eks. »20% Danbo«, »30+ Havarti« o.s.v. For så vidt angår ostersorter, der mærkes i henhold til stk. 2, behøves ingen yderligere mærkning. For så vidt angår Danablu og Havarti med indhold af 60 pct. fedt i tørstof skal angivelse af fedtindholdet indgå i ostenes benævnelse, f.eks. »60% Havarti« eller »60+ Danablu«.

Stk. 4. Alle faste og halvfaste oste af vægt under 1 kg skal betegnes med angivelsen »Mini« ledsaget af ostesortens navn, f.eks. »Mini Havarti«.

Stk. 5. For så vidt angår skorpefri oste, der er forsynet med oprindelsesmærke, skal denne angivelse af ostesortens navn på tydelig og holdbar måde og med bogstaver af bloktype af højde mindst 5-6 mm anføres på den dertil beregnede plads på »oprindelsesmærkerne«, jfr. § 16, stk. 4. Navnemærkningen kan enten ske ved påtryk ved mærkernes fremstilling eller ved påstempling på tilvirkningsstedet. I tilfælde af, at påtryk ønskes benyttet, skal dette anføres ved rekvisition af mærkerne.

Stk. 6. Den i stk. 1-5 nævnte mærkning må ikke fjernes under varens en gros forhandling, herunder udførsel. Undtaget fra denne mærkning er ost, som leveres direkte til smeltebrug, eller som fra tilvirkningsstedet leveres direkte til autoriseret eksportørs lager.

Stk. 7. På samme flade af osten, hvorpå den i stk. 1-5 nævnte mærkning og kaseinmærket (oprindelsesmærket) er anbragt, må ikke forefindes anden mærkning end den i § 8, § 16, § 21, stk. 12, og §§ 23-27 nævnte mærkning.

Stk. 8. Statskontrollen kan give nærmere forskrifter om den i denne paragraf omhandlede mærkning, herunder også for ost, der er behandlet med plastemulsion.

Mejeriers ret til brug af kvalitetsmærkerne

§ 23.

Dansk ost – undtagen smelteost, osteblanding og indtørrede osteprodukter – må kun udføres her fra landet, såfremt osten er forsynet med kvalitetsmærke, som nærmere anført i denne paragraf, samt er tilvirket i et mejeri, der har ret til at benytte sådant kvalitetsmærke på ost.

Stk. 2. Ved udførselen af lurmærket ost skal såvel osten, jfr. § 25, som dens emballage i det

Lovsamling

Levnedsmidler, 11

foreskrevne omfang være forsynet med nedenstående mærke, der foruden lurmærket skal indeholde ordet »DANMARK« samt mejeriets, henholdsvis eksportørens kontrolnummer.



Stk. 3. Ved udførsel af ost med mindst 30 pct. fedt i tørstof skal såvel osten som dens emballage i det foreskrevne omfang være forsynet med nedenstående mærke, der foruden ordet »EXPORT« skal indeholde ordet »DANMARK« samt mejeriets, henholdsvis eksportørens kontrolnummer.



Stk. 4. Udførsel af ost med mindst 30 pct. fedt i tørstof må dog kun finde sted til sådanne lande, hvortil der af statskontrollen efter forhandling med Mejeribrugets Osteeksportudvalg er meddelt særlig tilladelse, og kun ostesorter, som i medfør af § 8 må fremstilles med mindst 30 pct. fedt i tørstof, må udføres som sådan.

Stk. 5. Ethvert mejeri, der ønsker ret til brug af lurmærket på ost, henholdsvis kvalitetsmærket på 30 pct. ost, skal indsende anmeldelse derom til vedkommende kontrol-distrikt. Anmeldelsen skal indsendes på skema, der udleveres af statskontrollen.

Stk. 6. Ret til brug af lurmærket, henholdsvis kvalitetsmærket på 30 pct. ost, meddeles af statskontrollen, såfremt mejeriets indretning, udstyr og lagerforhold findes at opfylde de til enhver tid fastsatte betingelser, jfr. § 30, og såfremt mejeriets ost af den pågældende art, som mejeriet ønsker at forsyne med vedkommende mærke, er fundet at opfylde de kvalitetskrav, der er fastsat i § 32 for bedømmelser af ost ved Statens Ostebedømmelser.

Stk. 7. Såfremt statskontrollen finder, at betingelserne med hensyn til mejeriets indretning og lagerforhold ikke er opfyldt, kan mejeriet kræve besigtigelse foretaget ved et af landbrugsministeriet nedsat nævn, hvis kendelse derefter vil blive lagt til grund ved afgørelse af en repræsentant for De danske Mejeriforeningers Fællesorganisation, en repræsentant for Statens Forsøgsmejeri, en ostekonsulent, en osteproducent samt en repræsentant for statskontrollen.

Stk. 8. Når et mejeri har modtaget ret til brug af kvalitetsmærke på ost af nærmere angiven art, kan det anvende mærket på oste af denne art af mejeriets produktion. Mejeriet er ansvarlig for, at ostene opfylder de gældende kvalitetskrav i medfør af kvalitetsmærkningen, herunder ansvarlig for ost, som for autoriseret eksportørs regning er anmeldt til udførsel og afsendes direkte fra mejeriet. Ansvar i medfør af bestemmelserne i § 40, stk. 2 og 3, kan dog kun gøres gældende for oste, der er færdige til afsendelse (udlevering) fra mejeriet, eller som er fremlagt til eftersyn, jfr. § 35, stk. 3. For oste, der er modtaget af autoriseret osteeksportør, gælder mejeriets ansvar kun indtil 10 dage efter modtagelsen, og for oste, der er modtaget af ikke-autoriseret handelsvirksomhed (grossist), indtil 3 dage efter modtagelsen.

Stk. 9. Annullering af et kvalitetsmærke på ost, der ikke længere skønnes at opfylde de gældende kvalitetskrav, skal foretages ved hel overkrydsning eller ved oversværtning, efter at paraffin eller andet overtræk over mærket er »fjernet«, eller ved afskrabning, henholdsvis ved fjernelse af oblaten, jfr. § 27, stk. 5-9.

Stk. 10. Såfremt et mejeri, der har ret til brug af kvalitetsmærket på en nærmere angivet ost, i et tidsrum af 12 måneder, for Danablu og Mycella dog kun 6 måneder, ikke har benyttet sig af denne ret, fratages mejeriet retten for den pågældende ostesort.

Autoriserede eksportørers ret til brug af kvalitetsmærkerne

§ 24.

Enhver til udførsel af ost her fra landet autoriseret eksportør har ret til at benytte kvalitetsmærkerne på sådanne arter af ost, bortset fra Esrom ost, blåskimmelost og hvidskimmelost, jfr. § 27, stk. 5 og 6, hvortil vedkommende mejerier har ret til brug af vedkommende kvalitetsmærke. Det vedkommende autoriserede eksportør tildelte kontrolnummer, jfr. § 33, stk. 1, skal benyttes i kvalitetsmærkerne. Kvalitetsmærkningen skal foretages som angivet i § 27.

Stk. 2. En autoriseret eksportør samt en ikke autoriseret ostegrossist er ansvarlig for, at enhver med kvalitetsmærke forsynet ost, der afsendes (udleveres) fra hans ostelager til salg her i landet, opfylder de gældende kvalitetskrav og de fastsatte bestemmelser om ostens mærkning. Ansvaret indtræder fra det tidspunkt, hvor osten er færdig til afsendelse (udlevering).

Stk. 3. En autoriseret eksportør er endvidere ansvarlig for, at enhver ost samt smelteost, udskåret ost og andre osteprodukter, som han udfører her fra landet, opfylder de gældende kvalitetskrav og de fastsatte bestemmelser om varens mærkning, pakning og emballage m.m. Ansvaret indtræder fra det tidspunkt, hvor varen er fremlagt til eftersyn, jfr. § 35, stk. 3.

Stk. 4. Det er ikke tilladt en autoriseret eksportør at modtage kvalitetsmærket ost eller anden til udførsel bestemt ost fra ikke autoriseret ostegrossists lager.

Ostesorter, der må lurmærkes

§ 25.

Det er kun tilladt at anvende lurmærket på ost af nedennævnte arter, medmindre landbrugsministeriet efter indstilling fra statskontrollen og Mejeribrugets Osteeksportudvalg har meddelt tilladelse til lurmærkning af andre arter.

Hårde oste:

Dansk Emmentaler og dansk Gruyere.
Dansk Cheddar.
Dansk Cheshire.
Dansk Colby.

Faste oste:

Samsø, Danbo, Fynbo, Elbo, Tybo og Molbo med et indhold af mindst 45 pct. f. i t.
Elbo, Tybo og Molbo med et indhold af mindst 40 pct. f. i t.
(Må ikke udføres til U.S.A. og Canada).
Mynster. Maribo med et indhold af mindst 45 pct. f. i t.

Halvfaste oste:

Havarti med et indhold af henholdsvis mindst 60 pct. og 45 pct. f. i t.
Dansk Muenster.
Esrom.
Dansk Saint Paulin.
Dansk Fontina (Dansk Fontal).

Lovsamling

Levnedsmidler, 11

<i>Blåskimmeloste:</i>	<i>Hvidskimmeloste:</i>
Danablu.	Dansk Camembert.
Mycella.	Dansk Brie.

Prøver til Statens Ostebedømmelser

§ 26.

Til erhvervelse af retten til a) brug af kvalitetsmærke på ost, b) udførsel af smelte- eller flødeost, c) tilvirkning af smelte- eller flødeost med tilsætninger til salg, samt d) udførsel af udskåret ost, indtørret ost, prespakket ost og ostblandinger m.m. udtager statskontrollen på tilvirkningsstedet prøver til bedømmelse ved Statens Ostebedømmelser, jfr. § 32. Statskontrollen kan dog give vedkommende virksomhed tilladelse til selv at indsende disse prøver.

Stk. 2. Statskontrollen kan udtage prøver af kvalitetsmærket ost samt af osteprodukter m.m. til bedømmelse ved Statens Ostebedømmelser uden på forhånd at have underkastet varerne nogen kvalitetsmæssig undersøgelse. Efter retningslinier fastlagt ved forhandling med De danske Mejeriforeningers Fællesorganisation og desuden vedkommende producent- eller brancheforeninger kan prøver af fornævnte art i et nærmere fastsat omfang udtages af produktionen fra samtlige mejerier, som har opnået ret til brug af kvalitetsmærket på ost. Hvis prøverne udtages uden for mejeriet, skal udtagning hos autoriseret eksportør eller ikke-autoriseret handelsvirksomhed (grossist) ske inden for de i § 23, stk. 8, omhandlede frister på henholdsvis højst 10 og 3 dage efter ostenes modtagelse i den pågældende virksomhed.

Stk. 3. Mejerier og autoriserede eksportører samt ikke autoriserede handelsvirksomheder (grossister) er pligtige omgående og i forsvarlig emballeret stand at besørge indsendelsen til Statens Ostebedømmelser af de af statskontrollen udtagne oste.

Kvalitetsmærkningens udførelse

§ 27.

For så vidt angår oste, der ikke mærkes med oblat, jfr. stk. 5-7, skal de i § 23 omhandlede kvalitetsmærker af mejeriet eller af autoriserede eksportører stemples direkte på ostens skorpe, jfr. stk. 3. Stempler skal bestilles gennem statskontrollen.

Stk. 2. Påstempling af kvalitetsmærker som anført i stk. 4 skal foretages på ostefladens midte, og såfremt osten navnemærkes, jfr. § 22, på samme flade som navnemærkningen. Ost, der agtes udført som tropefast vare (TROPE OST), skal på samme flade tydeligt mærkes med bogstavet »T« eller med angivelsen »TROPE«, »TROPICAL« eller tilsvarende betegnelse på andet sprog, jfr. tillige § 21, stk. 12.

Stk. 3. Hvis osten skal paraffineres, plastbehandles eller lign. før udleveringen, skal skorpen omhyggeligt rengøres, forinden kvalitetsmærkningen påføres. Mærkningen skal fremtræde skarpt og tydeligt. Utydeligt mærkede oste må ikke afsendes fra det sted (mejeri eller eksportør), hvor mærkningen er foretaget.

Stk. 4. Til kvalitetsmærkning af de enkelte ostesorter skal, medmindre statskontrollen giver anden anvisning, anvendes nedennævnte størrelser af stempler. Disse leveres i tre størrelser i rækkefølgen A-B-C, der kan anvendes i kombination med den i § 22 anførte mærkning med ostens navn og ostens indhold af fedt i tørstof.

Samsø, Dansk Emmentaler, Dansk Gruyere, Dansk Cheddar, Dansk Cheshire og Dansk Colby		A
Danbo, Fynbo, Maribo og eventuelt Havarti	over 10 kg	A
Danbo, Fynbo, Mynster, Maribo, evt. Havarti og Dansk Fontina	over 3 kg og højst 10 kg	B
Elbo, Tybo og Molbo		C
Andre faste oste og evt. Havarti ost	1-3 kg	C

Stk. 5. For oste af vægt under 1 kg samt Esrom ost, dansk Saint Paulin ost o.lign. ostesorter, Havarti ost, der ikke kvalitetsmærkes ved påstempling, samt blåskimmeloste skal den ostens umiddelbart omgivende indpakning være lukket med en godt fastsiddende oblat, der er forsynet med kvalitetsmærket, jfr. § 23, samt det mejeriet, henholdsvis den autoriserede eksportør tildelte kontrolnummer. Esrom ost og blåskimmeloste må kun lurmærkes på tilvirkningsstedet.

Stk. 6. Dansk Camenbert og dansk Brie ost o.lign. sorter skal hverken på osten eller den direkte indpakning forsynes med lurmærket, jfr. stk. 8. Hvidskimmeloste må kun lurmærkes på tilvirkningsstedet.

Stk. 7. Kvalitetsmærkning af skorpefri oste skal foretages på følgende måde:

- a. For skorpefri oste, der er anbragt i og/eller forsendes i papkasser, skal kvalitetsmærkningen foretages udvendig på kassen enten ved påtryk, påstempling eller ved påklæbning af en oblat indeholdende kvalitetsmærket. Ved forsendelse i trækasser skal mærket være påtrykt eller påstemplet disse, eller de skal være påført blikmærke (kassmærke), jfr. stk. 9.
- b. På skorpefri oste, der ikke forsendes emballeret i kasser eller kartoner (løs forsendelse), skal kvalitetsmærkerne påføres indpakningspapiret eller plastfolien ved påtryk, påstempling eller ved påklæbning af en oblat indeholdende kvalitetsmærket. Såfremt mærkningen anbringes på plastfolien, skal det være på samme flade af osten, hvor den i § 22, stk. 1-5, foreskrevne oprindelses- og navnemærkning er anbragt.
- c. Ved forsendelse i containers skal de enkelte oste kvalitetsmærkes som anført under a) eller b) alt efter hvorledes de er emballeret ved anbringelse i containeren.
- d. Fornævnte kvalitetsmærkning skal ved påtryk eller påstempling være tydelig og holdbar.
- e. Skorpefri oste, der ikke er forsynet med kvalitetsmærke, skal som betingelse for, at de kan udføres, på tilsvarende måde, som anført under a-d, være mærket med angivelse af, at osten er bestemt til industrielt brug.

Stk. 8. Den ydre emballage (trækasser, trækybler eller papkasser), hvori ost, med undtagelse af ikke udkåren dansk Emmentaler ost, pakkes til udførsel, skal på det ene endestykke forsynes med et mærke, der indeholder kvalitetsmærket samt ordet »DANMARK« og det kontrolnummer, der er tildelt den virksomhed, der pakker osten, eller vedkommende autoriserede eksportør.

Stk. 9. De i stk. 7 og 8 nævnte kvalitetsmærker skal til træemballage bestå af en jernblikplade (kassmærke), hvori den anførte mærkning er præget, og til papkasser af en oblat med det nævnte påtryk. Det er dog tilladt i stedet for de nævnte kassmærker og oblater at påføre emballagen tilsvarende mærkning på tydelig og holdbar måde ved påtryk eller påstempling. Mærkerne skal ved påstempling eller påtryk direkte på emballagen have en diameter på mindst 40 mm og højst 43 mm. Mærkningen skal fremtræde skarpt og tydeligt, og skal som hovedregel være udført med sort farve. Det er dog tilladt at anvende andre farver, som indgår i emballagens påtryk. Vedkommende mejeri eller autoriserede eksportør bærer ansvaret for, at mærkningen er forsvarligt udført.

Stk. 10. Statskontrollen kan give nærmere forskrifter for, hvorledes de nævnte kvalitetsmærker skal være anbragt på emballagen. Kassmærker og oblater skal bestilles gennem statskontrollen.

Stk. 11. De i stk. 5 og 6 nævnte oste skal på den inderste indpakning være forsynet med angivelse af ostens navn samt for oste bestemt til udførsel angivelse af, at osten er tilvirket i Danmark.

Stk. 12. Hver enkelt pakning med Danablu og Mycella ost skal være mærket som angivet i § 16, stk. 11.

Kvalitetsmærkernes anvendelse

§ 28.

Stempler, kassmærker og oblater med kvalitetsmærkerne må kun anvendes af det mejeri eller den autoriserede eksportør, som har ret til at benytte dem, og med hvis kontrolnummer de er forsynet.

Stk. 2. Når et mejeri eller en eksportør frasiger sig eller mister retten til brug af kvalitetsmær-

Lovsamling

Levnedsmidler, 11

kerne, skal mejeriet, henholdsvis eksportøren efter forlangende fra statskontrollen og uden godtgørelse aflevere stemplerne samt alle oblater og kassemærker til statskontrollen.

Udførsel af osteblandinger samt af ost af sekunda kvalitet m.m.

§ 29.

Statskontrollen kan efter forhandling med Mejeribrugets Osteeksportudvalg på nærmere betingelser meddele tilladelse til udførsel af ost af sekunda kvalitet og af ost, der ikke er kvalitetsmærket, samt osteblandinger, jfr. § 1, stk. 7.

Renlighedsregulativ for ostemejerier m.m.

§ 30.

Mejerier, der tilvirker ost, virksomheder, hvori der opbevares ost til udførsel, foregår tilvirkning af smelteost eller indtørring af ost, eller hvori der til salg eller fordeling en gros foregår udskæring m.m. af ost, er underkastet bestemmelserne i den til enhver tid gældende, af landbrugsministeriet udstedte bekendtgørelse om indretning og drift af samt renlighed i mejerier m.m.

Emballering og forsendelse af ost til udførsel m.m.

§ 31.

Til forsendelse af ost og osteprodukter, der er bestemt til udførsel, skal anvendes kartoner, kasser eller kybler efter nærmere af statskontrollen efter drøftelse med Mejeribrugets Osteeksportudvalg fastsatte forskrifter. Statskontrollen kan dog på nærmere betingelser, ligeledes efter drøftelse med nævnte udvalg, meddele tilladelse til landværts forsendelse af hårde og faste oste samt Havarti ost til visse lande, uden at ostene er emballeret i kasser eller kybler.

Stk. 2. Statskontrollen kan i øvrigt give nærmere forskrifter for mærkning af forsendelsesemballagen samt fastsætte krav til kvaliteten af emballerings- og indpakkingsmaterialet.

Bedømmelsesregler for ost og osteprodukter m.m.

§ 32.

Ost, smelteost, flødeost og udskåret ost m.m., der af statskontrollen er indsendt til bedømmelse ved Statens Ostebedømmelser, jfr. § 26, opbevares i det omfang forskrifter herom ikke indeholdes i denne paragraf, jfr. således stk. 5 b, ved nærmere af bedømmelserne, eventuelt efter forhandling med De danske Mejeriforeningers Fællesorganisation og desuden vedkommende producent- og brancheforeninger, fastsatte temperaturer og tidsrum, indtil bedømmelsen finder sted. Hele oste vil forud for bedømmelsen blive overskåret.

Stk. 2. Antallet af dommere ved hver bedømmelse skal være mindst 4, og dommerholdene skal som hovedregel bestå af en producent, en eksportør eller handelskyndig, en osteekonsulent samt en repræsentant for Statens Ostebedømmelser. Såfremt en indkaldt dommer ikke møder til den pågældende bedømmelse, kan bedømmelsen gennemføres med 3 dommere. Statens Ostebedømmelser kan ved bedømmelse af særlige osteprodukter og i øvrigt, hvor særlige omstændigheder foreligger, efter forhandling med De danske Mejeriforeningers Fællesorganisation og med pågældende brancheforening eller producentforening fastsætte en ændret sammensætning af dommerholdet.

Stk. 3. Dommere vælges og indkaldes af Statens Ostebedømmelser.

Stk. 4. Hver dommer skal ved en selvstændig bedømmelse give hver prøve specialkarakterer og en karakter for helhedsindtryk (hovedkarakter). Ved ansættelse af karaktererne benyttes en talværdi fra 15 og nedefter til 0. Specialkaraktererne gives for følgende egenskaber: Ydre, farve, bygning, konsistens samt lugt og smag. Statens Ostebedømmelser kan, hvor varens art taler derfor, fastsætte, at specialkarakterer gives for flere, færre eller andre end de anførte egenskaber. Ved specialkarakter på 9 eller derunder skal dommeren gøre bemærkning om de fejl, som er lagt til grund for karakteren. Hovedkarakteren, der ikke

behøver at være gennemsnit af specialkaraktererne, skal give udtryk for dommerens helhedsindtryk af den forelagte prøve. Bedømmelsesresultat er gennemsnittet af de af de enkelte dommere opgivne hovedkarakterer. I tilfælde af væsentlig uoverensstemmelse mellem de af de enkelte dommere opgivne karakterer skal ombedømmelse foretages.

Stk. 5.

- a. Det er en forudsætning for at erhverve ret til brug af kvalitetsmærke på ost eller ret til tilvirkning til udførsel af smelteost m.m. samt tilvirkning af smelteost m.m. med tilsætninger til salg eller fordeling, at fire prøver ost, henholdsvis smelteost m.m. af samme sort og samme indhold af fedt i tørstof, udtaget af fire forskellige dagsproduktioner og fremlagt ved mindst to på hinanden følgende bedømmelser, Esrom og Dansk Saint Paulin dog ved fire på hinanden følgende bedømmelser af tre oste ved hver bedømmelse, og for blåskimmelosts vedkommende ved fire direkte på hinanden følgende bedømmelser, med tre prøver ost til hver bedømmelse, opnår hovedkarakter i gennemsnit på mindst 10 points, og at ingen af de fremlagte prøver får mindre end 9 points.
- b. Som yderligere forudsætning for erhvervelse og bibeholdelse af den i stk. a omhandlede ret til brug af kvalitetsmærker på ost m.m. skal tropeost, dåseost samt smelteost og »flødeost« med eller uden tilsætninger ved Statens Ostebedømmelser kunne opbevares i 7 døgn ved 37° C uden at gære eller på anden måde vise sig uegnet til menneskeføde.

Stk. 6. Såfremt prøver af ost og osteprodukter m.m., der er udtaget i medfør af § 26, stk. 2, får hovedkarakter under 9, indstiller statskontrollen til landbrugsministeriet, at der pålægges vedkommende ansvarlige virksomhed en bøde. Hvis prøver fra en virksomhed i et nærmere, efter forhandling med De danske Mejeriforeningers Fællesorganisation og desuden vedkommende producent- og brancheforeninger, fastsat antal gange får hovedkarakterer under 9, indstiller statskontrollen til landbrugsministeriet, at virksomhedens ret til at benytte kvalitetsmærket til vedkommende ostesort, henholdsvis tilladelse til tilvirkning af vedkommende ost eller osteprodukter til udførsel, tilbagekaldes.

Stk. 7. Efter stedfunden bedømmelse skal prøverne af ost tilbagesendes til de mejerier, henholdsvis eksportører, hvorfra de hidrører.

Autorisation for eksportører til udførsel af ost

§ 33.

Ost, herunder smelteost, prespakket (cold packed) ost, osteblandinger, udskåret ost og indtørrede osteprodukter m.m., der er tilvirket her i landet, må ikke uden statskontrollens tilladelse udføres her fra landet af andre end virksomheder (eksportører), der af landbrugsministeriet er autoriseret hertil, jfr. dog stk. 4. Virksomheden vil af statskontrollen få tildelt et kontrolnummer.

Stk. 2. Den i stk. 1 nævnte autorisation er betinget af, at vedkommende virksomhed disponerer over lagerlokaler, der med hensyn til indretning, renholdelse m.m. opfylder de i § 34 anførte krav. Autorisation er endvidere betinget af, at vedkommende virksomhed opretholder en regelmæssig udførsel, som det første år efter autorisationens meddelelse skal andrage mindst 80 t og derefter mindst 160 t årlig. Hvor særlige forhold foreligger, kan landbrugsministeriet fravige fornævnte krav.

Stk. 3. Med hensyn til autoriserede eksportørers adgang til at kvalitetsmærke ost og ansvar for kvalitetsmærket ost i øvrigt henvises til bestemmelserne i § 24.

Stk. 4. Særlig tilladelse til udførsel af dansk ost, herunder smelteost, prespakket (cold packed) ost, osteblandinger, udskåret ost og indtørrede osteprodukter m.m. kan meddeles producenter (mejerier, smelteostfabriker, udskæringsvirksomheder, ostetørrerier) for ost (osteprodukter) af disses egen tilvirkning, udskæring eller tørring m.m. på betingelse af, at vedkommende virksomhed opretholder regelmæssig udførsel, som det første år efter tilladelsens meddelelse skal andrage mindst 50 t og derefter mindst 100 t årlig. Hvor særlige forhold foreligger, kan landbrugsministeriet fravige fornævnte bestemmelser.

Stk. 5. Ansøgning om autorisation i medfør af stk. 1 eller om tilladelse i medfør af stk. 4 indsendes gennem vedkommende kontroldistrikt.

*Lokaler m.m. hos autoriserede osteeksportører***§ 34.**

De til udførsel af dansk ost autoriserede eksportører (fælleslagre) skal opbevare ost, der er eller agtes kvalitetsmærket, på lagre, der er godkendt af statskontrollen. Lagerlokaler skal være af fornøden størrelse og velegnede til formålet og skal kunne rumme mindst 15 t ost anbragt i ét lag på hylderne. Der skal endvidere forefindes fornøden plads til behandling og ekspedition af osten. Temperaturen i lagerkloakerne skal i fornødent omfang kunne reguleres og skal til enhver tid kunne nedbringes til 12° C.

Stk. 2. Lagerlokalerne må ikke stå i direkte forbindelse med lokaler, der anvendes til uvedkommende virksomhed. I øvrigt er virksomheden underkastet det til enhver tid gældende, af landbrugsministeriet udstedte regulativ for renlighed m.m. i sådanne virksomheder.

Stk. 3. Kvalitetsmærkede oste skal være anbragt forsvarligt på hylder, adskilt fra anden ost. Der skal være tilstrækkelig plads og udstyr til, at ostene kan passes og plejes i fornødent omfang. Paraffineres ostene, skal den anvendte paraffin være ren og må ikke være misfarvet (branket).

Stk. 4. Såfremt statskontrollen finder, at betingelserne med hensyn til lagerforholdene hos grossister (fælleslagre) ikke er opfyldt, kan grossisten (fælleslageret) kræve besigtigelse foretaget ved et af landbrugsministeriet nedsat nævnt, hvis kendelse derefter vil blive lagt til grund ved afgørelse af, hvorvidt grossisten (fælleslageret) kan få autorisation som eksportør af ost. Nævnet skal bestå af en repræsentant for henholdsvis osteeksportørerne, Statens Forsøgsmejeri, en ostekonsulent samt statskontrollen.

*Anmeldelse af ost til udførsel, udførselserklæringer m.m.***§ 35.**

Enhver afsendelse af ost, herunder smelteost, udskåret ost, indtørrede osteprodukter samt prespakket (cold packed) ost og osteblandinger til udførsel her fra landet skal forud anmeldes til statskontrollen med angivelse af det lager eller mejeri eller den fabrik m.m., hvorfra afsendelsen til udførsel skal finde sted, dag for afsendelsen, transportmiddel, bestemmelsesland, eksporthavn eller grænsetoldsted samt partiets (delpartiets) størrelse og sammensætning.

Stk. 2. Anmeldelse til statskontrollen kan sendes skriftligt eller telegrafisk eller afgives pr. telefon. Telefonisk anmeldelse kan kræves skriftligt bekræftet. For så vidt afsendelse skal ske fra autoriseret eksportørs lager eller fra smelteostfabrik eller udskæringsvirksomhed m.m. (varer som virksomhederne udfører af egen produktion), skal anmeldelsen foretages således, at statskontrollen senest kl. 14 to søgnedage før ostenes (varernes) afsendelse har modtaget de i stk. 1 nævnte oplysninger. Såfremt afsendelse skal ske fra mejeri el. lign., hvad enten for mejeriets egen eller for autoriseret eksportørs regning, skal anmeldelse foretages således, at statskontrollen senest kl. 14 tre søgnedage før ostenes afsendelse har modtaget de nævnte oplysninger. Anmeldelsen skal afgives til statskontrollens kontor i det kontrol-distrikt, i hvilket afsendelsen af partiet (delpartiet) fra lager, mejeri eller anden produktionsvirksomhed skal finde sted.

Stk. 3. Såfremt afsendelsen til udførsel skal ske fra autoriseret eksportørs lager, fra smelteostfabrik eller udskæringsvirksomhed m.m., skal partiet (delpartiet) foreligge færdigsorteret til eftersyn senest ved normal arbejdstids begyndelse den næmest forudgående søgnedag før afsendelsen. Såfremt afsendelsen skal ske fra mejeri el. lign., skal partiet (delpartiet) foreligge færdigsorteret til eftersyn senest ved normal arbejdstids begyndelse to søgnedage, før afsendelsen skal finde sted. Ostene fra hvert mejeri (og andre produktionsvirksomheder) og af hver sort inden for hvert parti (delparti) skal være holdt samlet. Statskontrollen vil i muligt omfang foretage eftersyn af de til udførsel anmeldte partier, og der skal herved ydes statskontrollen fornøden bistand.

Stk. 4. Ved statskontrollens eftersyn af ost til afsendelse fra lager, mejeri eller fabrik skal den i stk. 6 foreskrevne erklæring foreligge i udfyldt stand. Statskontrollen vil, når eftersynet er foretaget, påtegne erklæringen desangående.

Stk. 5. Eksportøren, herunder det selveksporterende mejeri, den selveksporterende smel-

teostfabrik, udsværingsvirksomhed eller tørreri etc., har ansvaret for, at de til udførsel anmeldte oste, herunder smelteost, udsåret ost og indtørrede osteprodukter, prespakket (cold packed) ost m.m. opfylder de gældende kvalitetskrav og de fastsatte bestemmelser om mærkning, pakning m.m.

Stk. 6. Ved udførsel her fra landet af ost og osteprodukter skal enhver sending være ledsaget af en erklæring, afgivet af eksportøren på en med let læselig skrift (ikke blyant) udfyldt blanket med dertil hørende kopier, jfr. stk. 4. Blanketter udleveres mod betaling ved henvendelse til Statskontrollen med Mejeriprodukter og Æg m.m., Niels Juels Gade 5, 1059 København K., og enhver erklæring skal være udfyldt i overensstemmelse med blankettens rubricering.

Stk. 7. Den kopi af erklæringen, som eksportøren selv skal beholde, skal af ham opbevares i mindst et år og skal på forlangende forevises statskontrollen, ligesom eksportøren skal forholde sig med de enkelte kopier af erklæringen, som nærmere angivet af statskontrollen. Udførselserklæringerne er nummererede. De må kun benyttes af den, til hvem de er udleveret, og skal i tilfælde af autorisationens afmeldelse eller tilbagekaldelse eller i øvrigt på statskontrollens forlangende afleveres til statskontrollen.

Stk. 8. Såfremt en forsendelse sammensættes af varer fra flere afsendelsessteder, skal der udstedes separat erklæring for varerne fra hvert afsendelsessted (hvert delparti).

Stk. 9. Erklæringerne skal afleveres til toldvæsenet eller jernbanevæsenet, eventuelt postvæsenet, der skal forsyne hver erklæring med påtegning om udførselen og umiddelbart efter udgangen af hver kalenderuge indsende de i ugens løb modtagne erklæringer til Statskontrollen med Mejeriprodukter og Æg m.m., Niels Juels Gade 5, 1059 København K.

Stk. 10. Landværts udførsel her fra landet af ost må kun finde sted med bane over Padborg eller Tønder eller med automobil over toldstederne Kruså, Oksevejen og Sæd. Enhver forsendelse med automobil over de to førstnævnte toldsteder skal inden udførselen passere statskontrollens bygning i Kruså for eftersyn af forsendelsen og påtegning af den i stk. 6-9 nævnte erklæring.

Særlige regler for udførsel af dansk Emmentaler ost

§ 36.

For så vidt angår udførsel af dansk Emmentaler ost erstattes det i § 35, stk. 3, omhandlede eftersyn af en ordning, hvorefter hver enkelt ost udtages til udførsel af statskontrollen og forsynes med kontrollens godkendelsesstempel. Oste, som ikke er forsynet med sådant godkendelsesstempel, må ikke udføres, medmindre særlig tilladelse fra statskontrollen foreligger. Kontrollen kan i øvrigt give supplerende forskrifter vedrørende udførsel af dansk Emmentaler ost.

Reeksport og reeksportklausul

§ 37.

Reeksport og transitering af dansk ost er ikke tilladt, og enhver faktura for dansk ost, der udføres her fra landet, skal være forsynet med påtegning om, at osten ikke må reeksporteres eller transiteres.

Stk. 2. Udførsel her fra landet af dansk ost til U.S.A. og Canada må kun ske på gennemgående konnossement fra Danmark.

Regler om bogføring m.m.

§ 38.

Mejerier og andre virksomheder, der tilvirker ost, ostemasse o.lign. eller myseost, jfr. § 1, skal føre de af landbrugsministeriet autoriserede bøger over henholdsvis tilvirkning, anvendelse af kaseinmærker, køb og salg eller fordeling m.m.

Stk. 2. Autoriserede osteeksportører skal føre optegnelser over indgået og udgået kvalitetsmærket ost. Virksomheder, der tilvirker smelteost, samt virksomheder, der udsværer, indtørre eller prespakker ost eller tilvirker ostblandinger til udførsel, skal føre bøger eller opteg-

nelser derover efter nærmere aftale med statskontrollen, der kan foreskrive anvendelse af særlige bøger.

Stk. 3. De i stk. 1 og 2 nævnte bøger m.m. skal altid være ført a jour og skal være til stede i den pågældende virksomhed, hvor de skal være tilgængelige for statskontrollen, der skal have adgang til at afstemme bøgerne m.m. ved eftersyn af originale bilag såsom fragtbreve, regninger, afregninger, produktionsoptegnelser m.m. De her omhandlede bøger skal opbevares i mindst 2 år, efter at de er udskrevet.

Stk. 4. Autoriserede bøger bestilles gennem statskontrollen og leveres mod efterkrav.

Indførsel af udenlandsk ost og smelteost m.m.

§ 39.

Enhver, der agter her til landet at indføre henholdsvis her fra landet at genudføre udenlandsk ost, herunder smelteost og andre oste produkter, samt enhver, der agter at udskære eller pakke eller på anden måde behandle udenlandsk ost til salg eller fordeling en gros her i landet, skal skriftligt anmelde dette til statskontrollen med angivelse af, hvor varerne agtes opbevaret henholdsvis udskåret, pakket eller behandlet.

Stk. 2. Udenlandsk ost, herunder smelteost og andre oste produkter, skal ved indførsel her til landet være mærket med

- navnet på vedkommende osteprodukt, for smelteosts vedkommende med benævnelsen »smelteost« på dansk eller et hovedsprog,
- navnet på oprindelseslandet eller det tilsvarende tillægsord,
- varens indhold af fedt i tørstof, jfr. dog for så vidt angår smelteost § 18, stk. c,
- producentens (eksportørens) navn og adresse eller kontrolnummer eller importørens navn og adresse.

Stk. 3. Udenlandsk ost, der indføres i udskåret stand eller som udskæres her i landet til salg eller fordeling, og udenlandsk smelteost og flødeost, der forhandles eller fordeles her i landet, skal desuden mærkes med dato eller kalenderuge for varens pakning, henholdsvis tilvirkning. Smelteost og flødeost skal yderligere være forsynet med angivelse af nettovægt. Tilvirkningsdatoen eller -ugen kan være angivet i kode, men i så fald kan Statskontrollen forlange, at vedkommende importør fremskaffer oplysning om kodens betydning. Hvis en til detailsalg bestemt pakning indeholder flere mindre enheder eller portioner, er det tilstrækkeligt, at den i det foranstående krævede mærkning er anført på samlepakningen.

Stk. 4. De i stykkerne 2 og 3 krævede oplysninger skal være anført på selve varen eller på den inderste emballage om denne, jfr. dog stk. 3, sidste punktum, med bogstaver, der er tydelige og let læselige, og som er af passende størrelse i forhold til størrelsen af varen eller pakningen samt til andre angivelser herpå.

Stk. 5. Der må ikke for udenlandsk ost, herunder smelteost og andre oste produkter, der forhandles eller fordeles her i landet, anvendes benævnelser, angivelser eller illustrationer, der kan virke vildledende med hensyn til varens art, oprindelse eller sammensætning.

Stk. 6. Indførsel her til landet af smelteost, hvori er indeholdt kød eller kødvarer, må kun finde sted, såfremt hver enkelt sending er ledsaget af en af en offentlig myndighed i oprindelseslandet udstedt attest om,

at det ved tilvirkningen anvendte kød er sundt og friskt og udelukkende hidrører fra dyr, der er synet af en dyrlæge før og efter slagtningen, og som er fundet sunde og tjenlige til menneskeføde, samt

at kødet eller kødprodukterne har været underkastet kogning (100° C).

Attesten skal ved indførslen afgives til toldvæsenet, der skal videresende den til Statskontrollen ved Mejeri produkter og Æg m.m., Niels Juels Gade 5, 1059 København K.

Stk. 7. Bestemmelserne i § 4, stk. 1 og 2, gælder også for udenlandsk ost, henholdsvis udenlandsk smelteost, der forhandles eller fordeles her i landet. Statskontrollen kan pålægge vedkommende importør at fremskaffe fornøden dokumentation med hensyn til varens oprindelse, tilvirkning, sammensætning m.m. og kan i givet fald kræve andre i § 4 anførte bestemmelser overholdt.

Stk. 8. Ved udførsel af udenlandsk ost, herunder smelteost eller andre oste produkter, skal varerne være mærket som ovenfor nævnt i stykkerne 1-4, dog kan, jfr. stk. 1 d, eksportørens

navn og adresse anføres i stedet for importørens. Oprindelseslandets navn skal anføres i forretningspapirer, herunder fakturaer og forsendelsespapirer.

Stk. 9. Udførsel af udenlandsk ost, som her i landet har været underkastet udskæring, anden behandling eller pakning, må kun foretages af virksomheder, som af landbrugsministeriet på nærmere betingelser har modtaget autorisation hertil. Ansøgning herom ledsaget af oplysning om, hvor osten agtes udskåret, behandlet eller pakket, skal indsendes gennem statskontrollen.

Stk. 10. Bestemmelserne i § 35, stk. 1-4 og 6-11, gælder også ved genudførelse af udenlandsk ost, herunder smelteost og andre osteprodukter.

Stk. 11. Udenlandsk ost, herunder smelteost og andre osteprodukter, der transiteres på gennemgående fragtbrev, omfattes ikke af bestemmelserne i denne bekendtgørelse.

Tilsyn og tilsynsbeføjelser m.m.

§ 40.

Statskontrollen fører tilsyn med overholdelsen af de i denne bekendtgørelse indeholdte bestemmelser og skal have adgang til ethvert sted, hvor der tilvirkes ost, ostemasse, myseost og smelteost, samt ethvert sted, hvor der udskæres eller indtørres ost eller tilvirkes osteblandinger til salg eller fordeling en gros eller til udførsel. Statskontrollen skal endvidere have adgang til ethvert lager, enhver jernbanestation, havneplads og lufthavn samt ethvert skibsrum og automobil og enhver jernbanevogn, hvor de nævnte varer, herunder også udenlandsk ost, forefindes. Kontrollen har ret til på ethvert af de ovennævnte steder samt ved landegrænsen at udtage prøver til undersøgelse og bedømmelse. Der skal ydes kontrollen fornøden bistand ved dens efteryn og prøveudtagning. Statskontrollen skal endvidere have adgang til inden for normal arbejdstid at efterse de foreskrevne bøger og bilag, og der skal ydes kontrollen fornøden bistand ved eftersynene.

Stk. 2. Statskontrollen er bemyndiget til at tilbageholde fra udførsel eller afvise fra forhandling, jfr. § 2, stk. 1, ost, ostemasse, myseost, smelteost, udskåret ost og indtørret ost m.m., som ikke findes at opfylde de i nærværende bekendtgørelse eller i medfør af samme udstedte forskrifter indeholdte bestemmelser for henholdsvis udførsel og forhandling med hensyn til kvalitet, sammensætning, alder, mærkning eller pakning.

Bedømmelsen af kvaliteten foretages på grundlag af nærmere af statskontrollen fastlagte retningslinier under hensynstagen til bestemmelserne i § 32, stk. 4 og 6.

Stk. 3. Når en sådan tilbageholdelse (afvisning) er foretaget, herunder når statskontrollen har påtruffet kvalitetsmærket ost, som er underkastet ansvarsbestemmelserne i § 23, stk. 8, og § 24, stk. 2 og 3, og som efter kontrollens skøn ikke findes at svare til kvalitetskravene, jfr. stk. 2, indstiller statskontrollen til landbrugsministeriet, at der pålægges vedkommende ansvarlige virksomhed en bøde, jfr. dog stk. 4. Ved bødeansættelsen skal der bl.a. tages hensyn til størrelsen af det pågældende parti ost eller osteprodukter, og sker tilbageholdelsen (afvisningen) på grund af manglende kvalitet, tillige til den foretagne vurdering af kvaliteten.

Stk. 4. Hvis statskontrollen har tilbageholdt fra udførsel eller afvist fra forhandling varer af den i stk. 2 nævnte art, kan vedkommende eksportør, mejeri eller smelteostfabrik imod deponering af et beløb på 500 kr. få underkastet de tilbageholdte eller afviste varer besigtigelse af et nævnt, der afgiver kendelse om, hvorvidt statskontrollens afgørelse skal stå ved magt. Nævnet, der nedsættes af landbrugsministeriet, skal bestå af en af den pågældende brancheforening udpeget person, en ostekonsulent samt en repræsentant for statskontrollen. Såfremt kendelsen stadfæster kontrollens afgørelse, fortaber eksportøren (mejeriet, smelteostfabriken) det deponerede beløb, der herefter indgår i statskassen. Går kendelsen imod kontrollens afgørelse, frigives det nævnte deponerede beløb.

Overtrædelse

§ 41.

Overtrædelse af denne bekendtgørelse eller af de i medfør deraf fastsatte forskrifter eller betingelser straffes med bøder i medfør af § 6 i lov nr. 214 af 16. juni 1958 om tilvirkning og

Lovsamling

Levnedsmidler, 11 → 12

forhandling m.m. af ost, jfr. § 78 i lov nr. 213 af 4. juni 1965 om ændringer i forskellige lovbestemmelser om straf, konfiskation m.v., og kan for mejeriernes og eksportørernes vedkommende tillige medføre tilbagekaldelse af retten til brug af kvalitetsmærkerne. Ligeledes kan tilladelse til tilvirkning til udførsel af ikke kvalitetsmærket ost samt smelteost, indtørrede osteprodukter eller osteblandinger m.m. tilbagekaldes.

Ikrafttrædelses- og ophævelsesbestemmelser

§ 42.

Bekendtgørelsen træder i kraft den 1. februar 1970. Bekendtgørelse nr. 350 af 9. oktober 1963 om tilvirkning, forhandling, udførsel og indførsel af ost og smelteost m.m. samt bekendtgørelser nr. 20, 15, 11 og 65 af henholdsvis 23. januar 1964, 15. januar 1965, 22. januar 1966 og 7. marts 1969 om tillæg til nævnte bekendtgørelse af 9. oktober 1963 ophæves.

Landbrugsministeriet, den 3. december 1969

Peter Larsen / G. Skibsted

12. Landbrugsministeriets bekendtgørelse nr. 119 af 19. marts 1971.

Bekendtgørelse om modernælkserstatninger.

I medfør af § 1, stk. 1, i lov nr. 93 af 4. maj 1927 om udførsel af mælkekonserves m.m., som ændret ved § 25 i lov nr. 213 af 4. juni 1965 og lov nr. 80 af 12. marts 1970, samt §§ 12, 15 og 18 i lov om levnedsmidler m.m., jfr. lovbekendtgørelse nr. 26 af 9. februar 1968, og § 1 i lov nr. 74 af 31. marts 1936 angående vitaminreklame, fastsættes efter forhandling med indenrigsministeriet og handelsministeriet følgende bestemmelser:

§ 1.

Ved modernælkserstatninger forstås i denne bekendtgørelse mælkekonserves eller de i § 7 omhandlede produkter, som ved anvisning på emballage, i annoncer, i tekst, billeder eller på anden måde fremtræder som bestemt til eller egnet for ernæring af spædbørn i stedet for modernælk.

§ 2.

En vare, der forhandles som modernælkserstatning, jfr. § 1, skal opfylde de betingelser, der er fastsat i denne bekendtgørelse. Bestemmelserne i bekendtgørelse nr. 124 af 31. marts 1966 om udførsel af mælkekonserves er i øvrigt med de ændringer og tilføjelser, der fremgår af de følgende paragraffer, gældende for modernælkserstatninger.

§ 3.

Tilvirkning i omsætningsøjemed af modernælkserstatninger må kun ske på fabrikker (virksomheder), som af landbrugsministeriet er autoriseret til tilvirkning af mælkekonserves til udførsel.

Stk. 2. Ingen autoriseret fabrik må påbegynde tilvirkningen af modernælkserstatninger, forinden fabrikken har foretaget anmeldelse herom til Statskontrollen med mejeriprodukter og æg m.m. Landbrugsministeriet kan fastsætte, at der under hensyn til den anmeldte vares karakter og sammensætning skal opstilles særlige vilkår for vares forhandling.

Stk. 3. Anmeldelsen skal indgives i 3 eksemplarer og indeholde en nøje angivelse af vares sammensætning, herunder oplysning om, hvorvidt der i varen indgår fedtstoffer af den i § 7 nævnte art. Endvidere skal anmeldelsen bl.a. indeholde oplysning om fremstillingsmetode.

Stk. 4. Ingen ændringer i sammensætningen må foretages, forinden anmeldelse herom er indgivet til statskontrollen.

§ 4.

Modertermælkskerstatninger skal være fremstillet ud fra komælk ved forstøvningsmetoden (spray-tørring) eller ved anden for bevaring af næringsværdien velegnet metode. Den anvendte mælk skal have været underkastet den i § 3, stk. 4, i landbrugsministeriets bekendtgørelse nr. 124 af 31. marts 1966 om udførsel af mælkekonserves omhandlede varmebehandling.

Stk. 2. Det er tilladt at forskyde mængdeforholdet mellem mælkenes naturlige bestanddele, idet dog indholdet af mælkeprotein mindst skal svare til 20 g pr. 1.000 kalorier (kcal).

Stk. 3. Modertermælkskerstatninger fremstillet ved forstøvningsmetoden (spray-tørring) skal modsvare de af ADMI (American Dry Milk Institute) til enhver tid opstillede krav til gaspakket mælkepulver – Premium – for så vidt angår indhold af påbrændte partikler, samt for så vidt angår usyrnede produkter, der ikke er tilsat vegetabilisk fedt, kravet til indhold af titrerbare syrer (syregrad) og opløselighed.

§ 5.

Modertermælkskerstatninger skal indeholde jern og alle nedennævnte vitaminer, hvis totale indhold, beregnet pr. 1.000 kalorier (kcal), skal være følgende:

Jern mindst 10 mg.

A-vitamin mindst 1.000 i.e. højst 3.000 i.e.

D-vitamin mindst 600 i.e. højst 900 i.e.

Tiamin (B₁-vitamin) mindst 0,4 mg.

Riboflavin (B₂-vitamin) mindst 0,6 mg.

Pyridoxin (B₆-vitamin) mindst 1 mg.

Niacinækvivalenter mindst 7 mg.

Ascorbinsyre (C-vitamin) mindst 50 mg.

§ 6.

Det er tilladt at tilsætte varen rørsukker (saccharose), glukose, dextrin, maltose, lactose, lactulose, glutenfri stivelse samt mælkesyre og citronsyre, forudsat at art og mængde heraf tydeligt fremgår af varens mærkning.

§ 7.

Det er tilladt at erstatte en del af mælkenes naturlige fedtindhold med uhærdet vegetabilisk fedt på betingelse af, at varens totale indhold af fedt er højst 55 g. pr. 1.000 kalorier (kcal), af linolsyre mindst 3 g pr. 1.000 kalorier (kcal) og af E-vitamin svarende til mindst 1 mg alfa tocoferol (Mængdeangivelsen svarende til frit alfa tocoferol) pr. gram linolsyre.

§ 8.

Modertermælkskerstatninger eller de enkelte bestanddele i disse, må ud over de i §§ 5-7 anførte stoffer ikke være tilsat eller behandlet med noget som helst stof, eks. farvestoffer, smagsstoffer eller konserveringsstoffer, medmindre landbrugsministeriet i hvert enkelt tilfælde har givet tilladelse dertil.

§ 9.

Alle tilsatte stoffer, som er beskrevet i Farmakopøen, skal opfylde de deri fastsatte renhedskrav.

Stk. 2. En eventuel forøgelse af varens indhold af niacinækvivalenter skal ske ved tilsætning af nikotinsyreamid (nikotinamid) og ikke som nikotinsyre.

§ 10.

For modertermælkskerstatninger i pulverform gælder følgende hygiejnisk-bakteriologiske krav:

- 1) Det totale aerobe kimtal, bestemt efter den af Nordisk Metodikkomité for levnedsmidler beskrevne metode (for tiden nr. 27, 1958) må i modertermælkskerstatninger ikke overstige 10.000 pr. gram. I bakteriologisk syrnede varer må det totale antal af »fremmede« bakterier ikke overstige 10.000 pr. gram.
- 2) Prøve for coliforme bakterier udført efter den af Nordisk Metodikkomité beskrevne me-

- tode (for tiden nr. 44, 1962) skal være negativ ved undersøgelse af 0,1 g pulver.
- 3) Prøve for toxinogene hæmolytiske bakterier: Prøve for *B. cereus* udført efter den af Nordisk Metodikkomité beskrevne metode (for tiden nr. 67, 1968) skal være negativ ved undersøgelse af 0,01 g pulver, og *Staphylococcus aureus* må ikke kunne påvises ved opformering af 1 g i flydende medier og påfølgende dyrkning på fast substrat (jfr. den af Nordisk Metodikkomité beskrevne metode, for tiden nr. 66, 1968).
 - 4) Prøve for sulfitreducerende clostridier udført efter den af Nordisk Metodikkomité beskrevne metode (for tiden nr. 56, 1965) skal være negativ ved undersøgelse af 0,01 g pulver.
 - 5) Prøve for salmonella bakterier udført efter den af Nordisk Metodikkomité beskrevne metode (for tiden nr. 71, 1969) skal være negativ ved undersøgelse af 50 g prøve.

§ 11.

Emballagen for modernælkserstatninger skal være påført betegnelsen »Modernælkserstatning« og skal i øvrigt være mærket som angivet i § 6 i bekendtgørelse nr. 124 af 31. marts 1966 om udførsel af mælkekonserves. Bestemmelsen i § 6, stk. 16, gælder dog ikke for modernælkserstatninger. Endvidere finder bestemmelserne i § 6, stk. 3-8 samt §§ 12-14 og 15, stk. 1, i fornævnte bekendtgørelse ikke anvendelse på modernælkserstatninger, hvortil der, som anført i § 7 i nærværende bekendtgørelse, er tilsat vegetabilsk fedt.

Stk. 2. På emballagen for modernælkserstatninger, som i medfør af bestemmelserne i § 7 er tilsat vegetabilsk fedt, skal der ud over mærkningen i stk. 1 i umiddelbar forbindelse med benævnelsen »Modernælkserstatning« med bogstaver af samme type og farve samt mindst halvt så store som bogstaverne i benævnelsen »Modernælkserstatning« anføres ordene »indeholder vegetabilsk fedt«. Derudover skal det procentuelle indhold af fedtet og arten af dette angives, jfr. § 7.

Stk. 3. Ud over den i stk. 1 og 2 nævnte mærkning skal emballage for modernælkserstatninger på tydelig, let læselig og holdbar måde være mærket med følgende:

- a) Indholdets nettovægt samt varens indhold beregnet pr. 100 g af protein, kulhydrat, fedt, kalorier og det totale indhold af mineralsalte samt indholdet af de enkelte vitaminer og mineraler. Det er ikke tilladt uden landbrugsministeriets samtykke at deklarere varens indhold af andre vitaminer end dem, der er nævnt i §§ 5 og 7, og ikke andre mineraler end natrium, kalium, calcium, fosfor og jern.
- b) Sidste anvendelsesdato eller den frist, inden for hvilken varen af fabrikanten garanteres at være holdbar. Ved fabrikantens holdbarhedsangivelse forudsættes opbevaring ved 20-22° C.
- c) Brugsanvisning, der bl.a. skal indeholde forskrift om, at produktet skal opløses i vand, der forud har været kogt.
- d) Angivelsen »Fra 2 ugers alderen gives vitamindråber daglig som ekstra vitamintilskud i overensstemmelse med den på vitaminemballagen anførte dosis til børn«.

§ 12.

De til tilvirkningen af modernælkserstatninger eventuelt anvendte vegetabiliske fedtstoffer skal uden for anvendelsestidspunktet opbevares i lokaler, der er adskilt fra tilvirkningen af mælkekonserves.

Stk. 2. Fabrikkens indkøb og anvendelse af vegetabilsk fedtstof af den anførte art skal fremgå af virksomhedens bogføring.

§ 13.

Kontrollen med overholdelsen af de i denne bekendtgørelse indeholdte bestemmelser udøves af Statskontrollen med mejeriprodukter og æg m.m. Statskontrollen skal have adgang overalt, hvor modernælkserstatninger tilvirkes, forhandles (fordeles), opbevares eller forsendes, og kan kræve fornøden dokumentation forelagt samt udtage prøver.

Stk. 2. Omkostningerne ved kontrollen med tilvirkningen af modernælkserstatninger afholdes af vedkommende fabrik efter følgende regler:

Til dækning af analyseomkostninger i forbindelse med kontrollen, jfr. §§ 5-7 og § 10, pkt. 3-5, betaler vedkommende fabrik en årlig à conto afgift på 10.000 kr., der forfalder til betaling

ved finansårets begyndelse efter opkrævning fra statskontrollen. Såfremt disse afgifter ikke er tilstrækkelige til dækning af de afholdte analyseudgifter, opkræves det manglende beløb hos fabrikkerne i forhold til de for hver enkelt afholdte analyseudgifter. Efterbetaling skal ske efter opkrævning fra statskontrollen. Et eventuelt overskydende beløb overføres til regulering i følgende finansår. Såfremt afgifterne ikke er indbetalt senest en måned efter påkrav, vil de ved statskontrollens foranstaltning blive inddrevet.

§ 14.

Landbrugsministeriet kan, når hensyn til eksporten eller særlige forhold gør sig gældende, fravige bestemmelserne i denne bekendtgørelse.

§ 15.

Enhver, der agter her til landet at indføre modernælkserstatning, skal skriftligt anmelde det til Statskontrollen med mejeriprodukter og æg m.m. med angivelse af, hvor de importerede varer agtes opbevaret, indtil forhandling (fordeling) finder sted.

Stk. 2. Indførsel af modernælkserstatning må kun finde sted, såfremt der for hver enkelt forsendelse til toldvæsenet afleveres en af statskontrollen på importørens begæring udfærdiget passerseddel, der indeholder angivelse af importørens navn, varens art, mængde og importland, samt hvor varen skal opbevares, indtil forhandling (fordeling) finder sted. Statskontrollen kan som betingelse for udstedelse af passerseddel kræve fornøden dokumentation for, at der i det pågældende land er fastsat krav til fremstillingen af modernælkserstatning af mindst tilsvarende art som de krav, der er gældende for fremstillingen af modernælkserstatning her i landet.

Stk. 3. Den i stk. 2 nævnte passerseddel skal ved varens udlevering påtegnes af toldvæsenet og skal af importøren senest 3 dage efter påtegningen tilbagesendes statskontrollen. Ikke udnyttede passersedler skal straks efter gyldighedsperiodens udløb tilbagesendes statskontrollen.

Stk. 4. Indført modernælkserstatning må ikke forhandles (fordeles) her i landet, forinden statskontrollen efter foretagne undersøgelser af de importerede produkter har meddelt tilladelse dertil.

Stk. 5. Analyseomkostningerne i forbindelse med kontrollen af importeret modernælkserstatning i medfør af §§ 5-7 og 10, pkt. 3-5, i denne bekendtgørelse pålægges vedkommende importør.

§ 16.

Overtrædelse af bestemmelserne i §§ 3-12 og 15 i denne bekendtgørelse straffes i medfør af § 2 i lov nr. 93 af 4. maj 1927 om udførsel af mælkekonserves m.m., som ændret ved § 25 i lov nr. 213 af 4. juni 1965, henholdsvis § 23 i lov om levnedsmidler m.m., jfr. lovbekendtgørelse nr. 26 af 9. april 1968.

§ 17.

Bekendtgørelsen træder i kraft 1. juli 1971. Modernælkserstatninger, der er indført her til landet eller tilvirket inden dette tidspunkt, kan dog forhandles indtil udgangen af december 1971, uanset at de ikke opfylder betingelserne i denne bekendtgørelse.

*Landbrugsministeriet, den 19. marts 1971
Henry Christensen / G. Skibsted*

13. Landbrugsministeriets bekendtgørelse nr. 204 af 13. maj 1971.

Bekendtgørelse om diætmargarine og om margarines mærkning med indhold af flerumættede fedtsyrer.

I medfør af §§ 10, 12, 15, 16, 18 og 19 i levnedsmiddeloven, jfr. lovbekendtgørelse nr. 26 af 9. februar 1968 om levnedsmidler m.m., og efter indenrigsministerens bemyndigelse, samt margarineoven, jfr. lovbekendtgørelse nr. 229 af 28. juni 1937 om tilvirkning og forhandling af margarine m.m., med tillæg nr. 127 af 28. marts 1951, fastsættes herved følgende:

*Diætmargarine***§ 1.**

Ved diætmargarine forstås margarine, som indholder mindst 40 pct. flerumættede fedtsyrer beregnet af fedtstofindholdet og mindst 40 mg alfa-tocoferol pr. 100 g fedtstof. Ved flerumættede fedtsyrer forstås i denne bekendtgørelse linolsyre.

Stk. 2. Kun den i stk. 1 omhandlede vare må betegnes som »diætmargarine«.

Stk. 3. Bestemmelserne i margarine Lovgivningen, jfr. fornævnte lovbekendtgørelse af 28. juni 1937 med tillæg nr. 127 af 28. marts 1951, og de i medfør heraf gældende bekendtgørelser finder anvendelse på diætmargarine, for så vidt der ikke i nedenstående bestemmelser er gjort afvigelser herfra.

§ 2.

Diætmargarine skal indeholde 80-120 mg sorbinsyre pr. 100 g margarine. Statskontrollen med mejeriprodukter og æg m.m. kan efter forhandling med sundhedsstyrelsen tillade andre konserveringsmidler anvendt.

§ 3.

Ompakning af diætmargarine må ikke foretages, efter at levering fra producent eller indførsel fra udlandet har fundet sted.

§ 4.

Emballagen om hver detailpakning skal udover mærkning med ordet »margarine« i en oval, fabrikantens navn (firma) og adresse, samt vitaminindhold, jfr. landbrugsministeriets bekendtgørelse af d.d. om ændring af bekendtgørelse om vitaminvirkning i margarine, på tydelig og holdbar måde være forsynet med følgende angivelser:

- a) ordet »diætmargarine« med mindst 1 cm høje bogstaver,
- b) nettovægt,
- c) tilvirkningsdato (evt. i en over for statskontrollen med mejeriprodukter og æg m.m. oplyst kode), seneste salgsdato til forbruger samt angivelse af, at de flerumættede fedtsyrer udgør mindst 40 pct. af fedtstofindholdet, og at varen indeholder mindst 40 mg alfa-tocoferol i 100 g fedtstof,
- d) at varen er tilsat sorbinsyre (eller andet tilladt konserveringsmiddel), samt
- e) at den skal opbevares ved en temperatur af højst 10° C.

Stk. 2. Udover fornævnte angivelser kan som varemærke anvendes en særlig tillægsbetegnelse. Andre tillægsbetegnelser end fabrikantens navn (firma) og adresse må ikke uden landbrugsministeriets tilladelse benyttes. Ordet »diætmargarine« skal være anbragt umiddelbart før eller efter tillægsbetegnelsen, og de til denne anvendte bogstaver må højst være dobbelt så store som de til ordet »diætmargarine« anvendte og skal være af samme karakter og snit som disse.

§ 5.

Salg af diætmargarine til forbruger er forbudt efter udløbet af den på pakningen anførte seneste salgsdato, og varen må efter denne dato ikke forefindes hos forhandlere.

Mærkning af anden margarine end diætmargarine med indhold af flerumættede fedtsyrer

§ 6.

Detailemballage for anden margarine end diætmargarine skal – udover den i øvrigt i medfør af margarine Lovgivningen foreskrevne mærkning – for kvanta på over 100 g på tydelig og holdbar måde være mærket med angivelse af margarinens indhold af flerumættede fedtsyrer udtrykt i procent af fedtstofindholdet, og på grundlag heraf skal det ved mærkning på emballagen angives, at indholdet i margarinen er henholdsvis:

- a) mindst 20 pct. flerumættede fedtsyrer af fedtstofindholdet,
- b) mindst 10 pct. flerumættede fedtsyrer af fedtstofindholdet eller
- c) mindre end 10 pct. flerumættede fedtsyrer af fedtstofindholdet.

Stk. 2. Margarine, der udelukkende er tilvirket med henblik på anvendelse i bagerier o.lign. virksomheder, og som kun anvendes til dette formål, er undtaget fra den i stk. 1 foreskrevne mærkning.

Almindelige bestemmelser

§ 7.

Det er forbudt at forhandle, fordele eller udlevere margarine, herunder diætmargarine, hvis indhold af flerumættede fedtsyrer ikke svarer til angivelsen på emballagen.

§ 8.

Kontrollen med overholdelsen af bestemmelserne i denne bekendtgørelse udøves af statskontrollen med mejeriprodukter og æg m.m.

Stk. 2. Udover afgift i henhold til bekendtgørelse nr. 142 af 14. april 1965 om afgift af margarine m.m. skal fabrikanter og importører betale følgende afgift til dækning af omkostninger ved analyse af sammensætningen af diætmargarine og margarine, der er mærket som anført i § 6, stk. 1:

- 1) af diætmargarine en årlig a conto afgift på 2.000 kr., der forfalder til betaling 1. april, og som opkræves af statskontrollen med mejeriprodukter og æg m.m. Såfremt det samlede provenu af de opkrævede a conto afgifter ikke dækker de afholdte analyseomkostninger, opkræver statskontrollen det manglende beløb hos fabrikanter og importører i forhold til de for hver enkelt afholdte analyseomkostninger. Et eventuelt overskydende beløb overføres til regulering det følgende aprilår. Såfremt afgifterne ikke er indbetalt senest en måned efter påkrav, kan de ved statskontrollens foranstaltning inddrives ved udpantning.
- 2) af margarine, der er mærket som nævnt i § 6, stk. 1, 10 øre pr. 100 kg. For betalingen heraf gælder bestemmelserne i §§ 2 og 3 i bekendtgørelse nr. 142 af 14. april 1965 om afgift af margarine m.m.

§ 9.

Overtrædelse af denne bekendtgørelse straffes i medfør af § 23 i lov om levnedsmidler, jfr. lov bekendtgørelse nr. 26 af 9. februar 1968 samt §§ 21 og 22 i lov om tilvirkning og forhandling af margarine m.m., jfr. lov bekendtgørelse nr. 229 af 28. juni 1937, som ændret ved § 38 i lov nr. 213 af 4. juni 1965 om ændringer i forskellige lovbestemmelser om straf, konfiskation m.v.

§ 10.

Bekendtgørelsen træder i kraft 1. oktober 1971.

Stk. 2. Bekendtgørelse nr. 162 af 10. maj 1962 om diætmargarine ophæves. Emballage, der ikke er i overensstemmelse med reglerne i denne bekendtgørelse, men som opfylder de hidtil gældende krav, kan dog anvendes indtil udgangen af september 1972.

§ 11.

Bekendtgørelsen gælder ikke for Færøerne og Grønland.

*Landbrugsministeriet, den 13. maj 1971
Henry Christensen / G. Skibsted*

14. Landbrugsministeriets bekendtgørelse nr. 449 af 9. oktober 1972.

Bekendtgørelse om minarine.

I medfør af § 13, stk. 2, i lov om tilvirkning og forhandling af margariner m.m., jfr. lovbekendtgørelse nr. 229 af 28. juni 1937 med tillæg nr. 127 af 28. marts 1951, samt §§ 10, 12, 15, 16, 18 og 19 i lov om levnedsmidler m.m., jfr. lovbekendtgørelse nr. 26 af 9. februar 1968 og efter bemyndigelse fra ministeren for forureningsbekæmpelse, fastsættes herved følgende:

§ 1.

Ved minarine forstås et levnedsmiddel i form af en smørbar emulsion hovedsagelig af typen vand i olie, hvis fedtstofindhold er mindst 39 pct. og højst 41 pct., og hvis vandindhold er mindst 50 pct.

Stk. 2. Kun den i stk. 1 definerede vare må betegnes som minarine.

Stk. 3. Ved diætminarine forstås minarine, som indeholder mindst 40 pct. flerumættede fedtsyrer beregnet af fedtstofindholdet og mindst 40 mg alfa-tocoferol pr. 100 g fedtstof. Kun en sådan vare må betegnes som diætminarine.

§ 2.

Bestemmelserne i margarinelovgivningene og de i medfør heraf udstedte bekendtgørelser, herunder bekendtgørelse nr. 204 af 13. maj 1971 om diætmargariner og om margarines mærkning med indhold af flerumættede fedtsyrer, finder anvendelse på minarine, for så vidt der ikke i denne bekendtgørelse er gjort undtagelse herfra.

§ 3.

Det er tilladt at tilsætte minarine indtil 120 mg sorbinsyre pr. 100 g af varen. Statskontrollen med mejeriprodukter og æg m.m. kan efter forhandling med ministeren for forureningsbekæmpelse tillade, at andre konserveringsmidler anvendes.

§ 4.

Ompakning af minarine må ikke foretages, efter at levering fra producent eller indførsel fra udlandet har fundet sted.

§ 5.

Emballagen om hver detailpakning skal udover mærkning med vitaminindhold, med indhold af flerumættede fedtsyrer, med nettovægt og med tilvirkningsdato, åben eller i en af statskontrollen med mejeriprodukter og æg m.m. godkendt kode, på tydelig, letlæselig og holdbar måde være forsynet med følgende angivelser:

a) Ordet »minarine« skal være anbragt således:

1. på firkantede pakker 1 gang på hver af de 4 langsider,
2. på firkantede beholdere 1 gang på hver af de 4 sider,
3. på runde og ovale beholdere mindst 2 gange på siden og i så fald diametralt over for hinanden.

Mindst én af de ovennævnte mærkninger skal være med mindst 7 mm høje bogstaver.

b) Under den største af de under a) nævnte mærkninger skal fabrikantens navn eller firma samt tilvirkningsstedet være anført med mindst 3½ mm høje bogstaver.

c) Det skal angives, at varens fedtstofindhold er 40 pct.

d) Hvis varen er tilsat sorbinsyre eller andet tilladt konserveringsmiddel, jfr. § 3, skal dette anføres.

Stk. 2. Yderemballage af firkantet form, som f.eks. kasser, kartoner, samlekurve, beholdere m.v., der indeholder over 5 kg minarine fordelt i to eller flere enkeltpakninger, skal på alle 4 sider samt på låget på tydelig og letlæselig måde være mærket med ordet »minarine« med mindst 1,7 cm høje bogstaver. På runde eller ovale beholdere, der ligeledes indeholder over 5 kg minarine, skal ordet »minarine« være anført mindst 2 gange på siderne og diametralt

over for hinanden. For så vidt angår yderemballage, der indeholder 5 kg minarine eller derunder, skal ordet »minarine« være anbragt som ovenfor anført, dog kan bogstavstørrelsen formindskes forholdsmæssigt efter emballagens størrelse.

§ 6.

Statskontrollen med mejeriprodukter og æg m.m. kan fravige bestemmelserne i denne bekendtgørelse, for så vidt angår minarine, der tilvirkes eller indføres med henblik på udførsel.

§ 7.

Overtrædelse af denne bekendtgørelse straffes i medfør af §§ 21 og 22 i lov om tilvirkning og forhandling af margarine m.m., jfr. lovbekendtgørelse nr. 229 af 28. juni 1937, som ændret ved § 38 i lov nr. 213 af 4. juni 1965 om ændringer i forskellige lovbestemmelser om straf, konfiskation m.v. samt § 23 i lov om levnedsmidler, jfr. lovbekendtgørelse nr. 26 af 9. februar 1968.

§ 8.

Bekendtgørelsen træder i kraft 1. april 1973.

§ 9.

Bekendtgørelsen gælder ikke for Færøerne og Grønland.

Landbrugsministeriet, den 9. oktober 1972
Ib Frederiksen / G. Skibsted

15. Ministeriet for forureningsbekæmpelses bekendtgørelse nr. 450 af 11. oktober 1972.

Bekendtgørelse om keramiske og emailerede genstande samt glasvarer til anvendelse i forbindelse med levnedsmidler.

I henhold til § 13, stk. 2, i lov om levnedsmidler m.m., jfr. lovbekendtgørelse nr. 26 af 9. februar 1968, fastsættes efter forhandling med ministeren for handel, industri og søfart følgende bestemmelser:

§ 1.

Denne bekendtgørelse omfatter keramiske og emailerede genstande samt glasvarer, der er bestemt til eller må antages at kunne finde anvendelse i forbindelse med levnedsmidler (f.eks. thepotter, kopper, krus, krukker, kander, fade, tallerkener, skåle og lign.).

Stk. 2. Ved keramiske genstande forstås i denne bekendtgørelse genstande, der tilvirkes og brændes af ler, herunder lertøj, fajance, majolica, stengods, stentøj og porcelæn, alt med eller uden glasur og dekoration.

Stk. 3. Bekendtgørelsen omfatter ikke de i stk. 1 nævnte varer, for så vidt de af private fremstilles eller importeres til eget brug.

§ 2.

Det er forbudt at fremstille, importere eller forhandle de af § 1 omfattede genstande, hvis de afgiver mere bly eller cadmium end angivet i § 3. Det gælder dog ikke genstande, der omfattes af bestemmelsen i § 4, stk. 2, når de er forsynede med den der foreskrevne mærkning.

§ 3.

Fra den indvendige side af genstande, der omfattes af § 1 må der højst opløses 3 mg bly

Lovsamling

Levnedsmidler, 15

pr. liter af genstandens brugsrumfang, når genstanden 3 gange ekstraheres i en halv time, hver gang med en kogende vandig opløsning indeholdende 4 gram eddikesyre pr. 100 gram. Blymængderne i de 3 ekstrakter lægges sammen, og summen tages som udtryk for genstandens blyafgivelse, der angives i milligram pr. liter brugsrumfang. Ved brugsrumfang forstås rumfanget af den genstand, der skal undersøges, fra bunden og op til 2 cm fra kanten.

Stk. 2. For kopper, krus, drikkeglas m.v. gælder yderligere, at en 2 cm bred kant indvendig og udvendig (mundrand) ikke må afgive mere end 0,6 mg bly pr. dm^2 , når den neddyppes 3 gange en halv time i kogende 4 vægtprocent eddikesyre, og de herved opløste vægtmængder af bly lægges sammen.

Stk. 3. For de i § 1 nævnte genstande må der ved anvendelsen af den i stk. 1 og 2 nævnte metode til ekstraktion og beregning højst opløses 1 mg cadmium pr. liter brugsrumfang og højst 0,2 mg/ dm^2 mundrand.

Stk. 4. Direktøren for statens levnedsmiddelinstitut fastsætter den nærmere fremgangsmåde ved prøveudtagning, ekstraktion og analyse af ekstrakterne og kan for særlige tilfælde nærmere bestemme begreberne brugsrumfang og mundrand. Direktøren bestemmer tillige, i hvilke tilfælde eventuel efterkontrol skal foretages.

§ 4.

Genstande, der omfattes af § 1, og som fremstilles her i landet eller indføres her til landet, skal ved prægning eller på anden måde være forsynet med et mærke, der muliggør utvetydig identifikation af den virksomhed, der har fremstillet varen.

Stk. 2. De i § 1 nævnte varer, der er bestemt til anvendelse som prydggenstande, men som på grund af deres udformning må antages at kunne finde anvendelse i forbindelse med levnedsmidler, og som ikke kan bestå den i § 3 nævnte prøve, skal på et iøjnefaldende sted på genstanden være mærket med en etiket med påtrykt ordene »Afgiver bly/cadmium. Bør ikke anvendes til mad eller drikkevarer«.

§ 5.

Den, der her i landet fremstiller genstande, som omfattes af § 1, skal inden 3 måneder fra bekendtgørelsens ikrafttræden eller ved fremstillingens påbegyndelse gøre anmeldelse herom til sundhedskommissionen i den kommune, hvor virksomheden er beliggende.

Stk. 2. Den, der her i landet importerer genstande, som omfattes af § 1, skal inden 3 måneder fra bekendtgørelsens ikrafttræden eller ved importens påbegyndelse indsende anmeldelse til statens levnedsmiddelinstitut om, at han løbende eller lejlighedsvis importerer sådanne genstande.

§ 6.

De i § 5 nævnte virksomheder er forpligtet til på begæring af de tilsynsførende myndigheder vederlagsfrit at stille prøver af deres produktion henholdsvis import af de i § 1 nævnte genstande til rådighed for analyse. Virksomhederne er endvidere forpligtet til at emballere og forsende prøverne til vedkommende laboratorium samt at afholde udgiften herved.

§ 7.

Direktøren for statens levnedsmiddelinstitut fører tilsynet med overholdelsen af bestemmelserne i nærværende bekendtgørelse og bistås heri af sundhedskommissionerne.

§ 8.

Direktøren for statens levnedsmiddelinstitut bestemmer, på hvilke laboratorier undersøgelserne for bly og cadmiumafgivelse skal finde sted, hvis vedkommende sundhedskommission ikke selv råder over et egnet laboratorium. Direktøren bestemmer tillige, på hvilke laboratorier eventuel efterkontrol skal foretages.

Stk. 2. Direktøren for statens levnedsmiddelinstitut fastsætter nærmere regler om indberetning fra sundhedskommissionerne og laboratorierne om foretagne undersøgelser.

Stk. 3. Direktøren for statens levnedsmiddelinstitut fastsætter takster for laboratorieundersøgelserne.

§ 9.

Sundhedskommissionerne foranlediger prøveudtagning og undersøgelser af genstande, der omfattes af § 1, for så vidt angår produktions- eller importvirksomheder, beliggende i vedkommende kommune.

Stk. 2. Vedkommende produktions- eller importvirksomhed skal betale analyseudgifterne efter regning, hvis analysen viser, at varerne ikke opfylder de krav til deres beskaffenhed, som stilles i nærværende bekendtgørelse, eller hvis analysen sker i medfør af § 10, stk. 6.

§ 10.

Findes en til prøve udtagen genstand, der er bestemt til anvendelse i forbindelse med levnedsmidler, ved analyse ikke at opfylde kravene i § 3, kan sundhedskommissionen eller direktøren for statens levnedsmiddelinstitut forbyde yderligere salg eller overdragelse til andre også af andre tilsvarende genstande fra samme producent eller leverance, der heretter skønnes at frembyde risiko for ikke at opfylde kravene i § 3.

Stk. 2. Beslutning om forbud mod salg eller overdragelse skal med begrundelse straks meddeles vedkommende producenter, importører eller grossister.

Stk. 3. Er forbud nedlagt efter stk. 1, har vedkommende producenter, importører og grossister pligt til efter påbud herom fra direktøren for statens levnedsmiddelinstitut at tilbagekalde varer, der omfattes af forbudet, fra de efterfølgende handelsled, herunder detailhandlere. Producenter, importører og grossister skal dokumentere, at varerne er tilbagekaldt fra alle efterfølgende handelsled.

Stk. 4. Når en handlende har modtaget oplysning om, at der efter stk. 3 er sket tilbagekaldelse af nærmere angivne varer, må disse ikke videre forhandles, men skal straks fjernes fra udsalgslokalet og returneres efter anvisning fra producent, importør eller grossist.

Stk. 5. Varer, der er omfattet af et forbud mod salg skal uskadeliggøres på en af direktøren for statens levnedsmiddelinstitut godkendt måde. Importerede varer kan dog tillades returneret til den udenlandske leverandør.

Stk. 6. Er inden for en periode af 3 år i træk prøver fra 3 forskellige produktioner eller leverancer fra samme producent af genstande, der er bestemt til anvendelse i forbindelse med levnedsmidler, ved analyse fundet ikke at opfylde kravene i § 3, kan direktøren for statens levnedsmiddelinstitut forbyde, at sådanne genstande hidrørende fra denne producent sælges, overdrages til andre eller importeres, forinden nye prøver fra vedkommende producent eller leverance ved analyse har vist sig at opfylde kravene i § 3. Direktøren for statens levnedsmiddelinstitut kan tilbagekalde forbudet, når tilfredsstillende analyseresultat foreligger, normalt dog tidligst et år efter forbudet.

§ 11.

Afgørelser, der i medfør af nærværende bekendtgørelse er truffet af sundhedskommissionerne, kan indbringes for direktøren for statens levnedsmiddelinstitut. De af direktøren truffne afgørelser kan indbringes for ministeren for forureningsbekæmpelse.

Stk. 2. Indbringelsen skal ske inden 4 uger efter, at afgørelsen er meddelt vedkommende og fritager ikke den pågældende for at efterkomme afgørelsen.

Stk. 3. Direktøren for statens levnedsmiddelinstitut kan meddele dispensation fra bekendtgørelsens bestemmelser.

§ 12.

Overtrædelse af bestemmelserne i denne bekendtgørelse straffes i medfør af levnedsmiddellovens § 23.

§ 13.

Denne bekendtgørelse træder i kraft den 1. januar 1973.

Stk. 2. Varer, der er fremstillet før bekendtgørelsens ikrafttræden, kan i tiden indtil 1. januar 1974 forhandles uanset bestemmelserne i § 4.

*Ministeriet for forureningsbekæmpelse, den 11. oktober 1972
Kampmann / Niels Borre*

16. Landbrugsministeriets bekendtgørelse nr. 542 af 15. december 1972.

Bekendtgørelse om ændring af bekendtgørelse om tilvirkning, indførelse og forhandling af konsumis m.m.

I bekendtgørelse nr. 269 af 2. juli 1968 om tilvirkning, indførelse og forhandling af konsumis m.m. foretages følgende ændring:

§ 1.

I § 2, stk. 4, indsættes efter 2. pkt.:

»Pinde til indfrysning i konsumis skal være tilvirket, sorteret og pakket maskinelt«.

§ 2.

Bekendtgørelsen træder i kraft den 1. januar 1973.

*Landbrugsministeriet, den 15. december 1972
Ib Frederiksen / G. Skibsted*

17. Anordning nr. 311 af 6. juni 1973.

Anordning om at fortegnelse over tilsætningsstoffer til levnedsmidler ikke indføres i Lovtidende.

I henhold til § 2 i lov af 25. juni 1870 om udgivelsen af en Lovtidende og Ministerialtidende, som ændret ved lov nr. 467 af 14. december 1923, og lov nr. 279 af 18. juni 1951 bestemmes det herved, at den af direktøren for statens levnedsmiddelinstitut efter bemyndigelse af ministeren for forureningsbekæmpelse i medfør af § 14, jfr. § 43 i lov nr. 310 af 6. juni 1973 om levnedsmidler m.m. udfærdigede fortegnelse over tilsætningsstoffer til levnedsmidler samt senere ændringer og tilføjelser til fortegnelsen ikke indføres i Lovtidende.

Direktøren for statens levnedsmiddelinstitut indrykker i Statstidende meddelelse om udfærdigelsen af en ny fortegnelse og om tidspunktet for dens ikrafttrædelse med oplysning om, hvor fortegnelsen kan erhverves.

*Givet på Amalienborg, den 6. juni 1973
Under Vor Kongelige Hånd og Segl
Margrethe R. / Kampmann*

18. Landbrugsministeriets bekendtgørelse nr. 509 af 13. september 1973.

Bekendtgørelse om ændring af bekendtgørelse om tilvirkning, forhandling, udførelse og indførelse af ost og smelteost m.m.

§ 1.

I bekendtgørelse nr. 540 af 3. december 1969 om tilvirkning, forhandling, udførelse og indførelse af ost og smelteost m.m. foretages følgende ændringer:

1. I § 7, stk. 1, i fortegnelsen over grupper for mindsteindhold af fedt i tørstof i ost og ostemasse indføjes før »Skummetmælksost« gruppen »Mindst 5 pct. fedt i tørstoffet«.

2. § 8, indledningen, 4 punktum, affattes således:

»Statskontrollen kan give nærmere forskrifter med hensyn til karakteristikken af de enkelte ostesorter, herunder foreskrive overholdelsen af ostestandarder m.v. vedtaget på internationalt grundlag«.

3. I § 8, afsnit A, under *Dansk Cheddar*, affattes sidste punktum således:

»Vandindhold højst 38 pct.«.

4. § 8, afsnit B, litra i, affattes således:

»i. Kvadratisk Samsø, jfr. a, samt Elbo ost, jfr. d, må tilvirkes som skorpefri oste i de angivne vægtstørrelser«.

5. § 8, afsnit B, litra j, affattes således:

»j. Det maksimale indhold af vand i Samsø, Danbo, Fynbo, Elbo, Tybo og Maribo oste må overstige det for de enkelte oste fastsatte maksimale indhold af vand med 2 vægtprocent på betingelse af, at hver enkelt ost på den flade, hvorpå den foreskrevne mærkning med indhold af fedt i tørstof anbringes, påstemples bogstavet »H«. Bogstavet, der skal være af bloktype, skal være mindst 3 cm højt til oste på 3 kg og derunder og mindst 5 cm højt til større oste. Denne mærkning, der skal være tydelig, og som skal være påstemplet med den almindelige ostestempelfarve, må ikke fjernes på mejeriet, hos grossist eller eksportør. For oste, der ikke er forsynet med dette mærke, når statskontrollen udtager prøver af varen til undersøgelse for indhold af vand, gælder de under a-e og 1 anførte bestemmelser om vandindholdet i vedkommende oste, jfr. dog § 9. Oste, der er mærket som anført med »H«, må kun forhandles her i landet eller udføres til EF-medlemslande, og ostene må kun indgå i partier, der er anmeldt til udførsel, for så vidt det drejer sig om udførsel til sådanne lande. Udførselen er betinget af, at ostene er forsynet med kvalitetsmærker, som nærmere foreskrevet i § 23«.

6. I § 8, afsnit C, litra a, indsættes efter sidste punktum:

»Uanset at der ikke er adgang til en forhøjelse af det foran anførte maksimale vandindhold, må Havarti ost dog forsynes med den i § 8, B, j, anførte mærkning med bogstavet »H«. Oste, der er således mærkede, må kun forhandles her i landet eller udføres til EF-medlemslande, og må kun indgå i partier, der er anmeldt til udførsel, for så vidt det drejer sig om udførsel til sådanne lande. Udførselen er betinget af, at ostene er forsynet med kvalitetsmærker, som nærmere beskrevet i § 23«.

7. I § 8, afsnit C, litra f, ophæves sidste punktum og i stedet indsættes:

»Fedt i tørstof: henholdsvis mindst 50 pct. og 45 pct. Vandindhold: henholdsvis højst 44 pct. og 46 pct.«.

8. § 8, afsnit D, litra b, affattes således:

»b. Spisekvarv. Indhold af fedt i tørstof henholdsvis 45 pct., 40 pct., 30 pct., 20 pct., 10 pct. og højst 5 pct. (skummetmælkskvarv). Vandindhold højst 78 pct., 78 pct., 80 pct., 82 pct., 82 pct. og 84 pct.«.

9. § 10, stk. 1, affattes således:

»Det er tilladt foruden benævnelsen »Danablu« at anvende benævnelsen »Danish Blue Cheese« og tilsvarende benævnelser herfor på andet sprog«.

10. I § 10, stk. 2, ændres »»Danablu« og »Mycella« til »dansk ost««.

11. I § 10 indsættes efter stk. 8 som nyt stykke:

»Stk. 9. De i § 8, pkt. B. Faste oste, C. Halvfaste oste, a, og D. Umodnede oste, anførte

Lovsamling

Levnedsmidler, 18

ostesorter må tilsættes kommen. Tilsætningens art skal fremgå af benævnelsen, f.eks. »Danbo med kommen«.

Stk. 9 bliver herefter stk. 10.

12. § 11, stk. 2, 1. punktum, affattes således:

»Det er forbudt at anvende angivelser og illustrationer, der kan virke vildledende med hensyn til ostens alder, art, oprindelse, sammensætning m.m.«.

13. I § 11 indsættes som stk. 4:

»Stk. 4. Ost og osteprodukter, der i mærkningen angives at være fremstillet af pasteuriseret mælk, skal kunne holde for fosfataseprøven, udført efter den i 11. udgave af A.O.A.C. Official Methods of Analysis beskrevne metode«.

14. I § 12, stk. 1, 3. linie, indsættes efter »smelteost og flødeost«: »samt spisekvarg«.

15. § 12, stk. 7, affattes således:

»Stk. 7. Ost eller osteprodukter, som hidrører fra lande uden for EF-området, må ikke anvendes ved tilvirkning af smelteost og flødeost, medmindre landbrugsministeriet på nærmere betingelser har meddelt tilladelse hertil«.

16. Overskriften til § 13 affattes således:

»Pasteuriseringsprøve og holdbarhedsprøve for samt indhold af bakterier i umodne oste samt smelteost«.

17. § 13 affattes således:

»§ 13. Smelteost og flødeost med og uden tilsætninger skal udvise negativ reaktion ved Storchs prøve. Andre oste, der er bestemt til konsum i umodnet (frisk) tilstand, skal tilvirkes af mælk, jfr. § 3, som har været underkastet varmebehandling, der mindst fremkalder inaktivering af fosfataseenzymet, således at der ved fosfatasebestemmelse efter Nordisk Metodikkomité's forskrifter (for tiden nr. 26, 2. udg. 1966), højst kan påvises afspaltning af 0,010 mg fenol pr. ml prøve. Prøver af varerne, der udtages i den tilvirkende virksomhed, dennes oplag eller ved udførsel her fra landet, skal opfylde følgende bakteriologiske krav ved undersøgelse efter nærmere af statskontrollen fastsatte metoder:

- Det totale indhold af bakterier i smelteost med og uden tilsætninger må ikke overstige 10.000 pr. g, og indholdet af coliforme bakterier må ikke overstige 10 pr. g.
- Indholdet af »fremmede« bakterier i flødeost med eller uden tilsætninger må ikke overstige 10.000 pr. g, og indholdet af coliforme bakterier må ikke overstige 10 pr. g.
- Indholdet af »fremmede« bakterier i umodne oste i øvrigt må ikke overstige 30.000 pr. g, og indholdet af coliforme bakterier må ikke overstige 100 pr. g.

Stk. 2. Statskontrollen kan endvidere, jfr. bestemmelserne i § 16, stk. 14, underkaste de i denne paragraf omhandlede oste en nærmere fastsat holdbarhedsprøve«.

18. I § 14, stk. 3, ændres »Til udskæring af ost« til: »Til udskæring af dansk ost«.

19. § 15, stk. 2, affattes således:

»Stk. 2. Ost og osteprodukter, som hidrører fra lande udenfor EF-området, må ikke anvendes til tilvirkning af indtørret ost med udførsel for øje, medmindre landbrugsministeriet på nærmere betingelser har meddelt tilladelse dertil«.

20. § 15, stk. 3, affattes således:

»Stk. 3. I prøver, der er udtaget på tilvirkningsstedet eller ved udførsel her fra landet, må vandindholdet i spraytørret ostepulver og tørret, revet ost (riveost) ikke overstige henholdsvis 6 pct. og 15 pct.«

21. I § 16, stk. 7, 1. punktum, indsættes i stedet for »kontrolnummer«: »kontrolnummer, Danmark«.

22. I § 16, stk. 10, 1. punktum, indsættes efter ordene »med kaseinmærke«: »eller med de i stk. 4 nævnte oprindelsesmærker«.

23. § 16, stk. 14, affattes således:

»Stk. 14. Hver enkelt af de i § 8, D, nævnte umodnede oste skal på tydelig og let læselig måde være forsynet med åben angivelse enten af tilvirkningsdato eller sidste salgsdato. Såfremt både tilvirkningsdato og sidste salgsdato anføres i mærkningen, kan tilvirkningsdatoen anføres i kode. Når særlige forhold gør sig gældende, kan statskontrollen give tilladelse til at fravige fornævnte bestemmelse«.

24. Under § 21, stk. 4, litra a, indføjes:

»Dansk Cheddar. . . mindst 10 uger«.

25. § 21, stk. 9, sidste punktum, affattes således:

»Undtaget fra denne bestemmelse er dog oste, der er mærket med »H«, som angivet i § 8, B, j, og minioste af vægt under 1 kg«.

26. I § 21, stk. 10, indsættes efter 3. punktum.

»Undtaget fra de i dette stykke fastsatte bestemmelser er dog Havarti ost, der er mærket med bogstavet »H« som angivet i § 8, C, a, og minihavarti oste af vægt under 1 kg«.

27. § 26, stk. 1, litra c, affattes således:

»c) tilvirkning af smelteost, flødeost og spisekvarg med tilsætninger til salg«.

28. § 32, stk. 5, litra b, affattes således:

»b. Som yderligere forudsætning for erhvervelse og bibeholdelse af den under a omhandlede ret til brug af kvalitetsmærker på ost m.m. skal tropeost, dåseost samt smelteost, flødeost og spisekvarg med og uden tilsætninger ved Statens Ostebedømmelser kunne opbevares i nærmere af statskontrollen fastsatte tidsurm og ved nærmere fastsatte temperaturer uden at gære eller på anden måde vise sig uegnet til menneskeføde«.

29. I § 33, stk. 2, 2. punktum, udgår:

»som det første år efter autorisationens meddelelse skal andrage mindst 80 t og derefter mindst 160 t årlig«.

30. I § 33, stk. 4, 1. punktum, udgår:

»som det første år efter tilladelsens meddelelse skal andrage mindst 50 t og derefter mindst 100 t årlig«.

31. § 37, stk. 1, affattes således:

»§ 37. Reeksport og transitering af dansk ost, som udføres til lande udenfor EF-området, er ikke tilladt, og enhver faktura på dansk ost, der udføres her fra landet til sådanne lande, skal være forsynet med påtegning om, at osten ikke må reeksporteres eller transiteres«.

32. I § 39, stk. 1, ændres ordene »behandle« og »behandlet« til ordene »viderebehandle« og »viderebehandlet«.

33. I § 39, stk. 2, litra a) indsættes som nyt punktum:

»Såfremt det ikke drejer sig om en almindelig her i landet kendt ostesort, kan statskontrollen kræve, at en af de benævnelser for hovedgrupper af ost, f.eks. »hård ost«, »fast ost« o.s.v., som er anført som overskrifter i afsnit A-F i § 8, skal angives i mærkningen på osten eller dennes indpakning på dansk eller på et hovedsprog«.

34. I § 39, stk. 5, affattes sidste sætning således:

»der kan virke vildledende med hensyn til ostens art, alder, oprindelse, sammensætning m.m.«.

Lovsamling

Levnedsmidler, 18 → 19

35. § 39, stk. 7, affattes således:

»Stk. 7. Bestemmelserne i § 4, stk. 1 og stk. 2, jfr. stk. 11, § 5, stk. 2, § 13, § 14, stk. 1-2 og stk. 4, § 15, stk. 1 og stk. 3-5, § 16, stk. 14, og § 20 gælder også for udenlandsk ost, henholdsvis udenlandske osteprodukter, der forhandles her i landet. Statskontrollen kan pålægge vedkommende importør at fremskaffe fornøden dokumentation med hensyn til varens oprindelse, tilvirkning, alder og sammensætning m.m. og kan i givet fald kræve andre i denne bekendtgørelse for dansk ost m.v. gældende bestemmelser overholdt for udenlandsk ost, herunder at smelteost, flødeost og spisekvarv med tilsætninger kun må forhandles her i landet på betingelse af, at der i overensstemmelse med bestemmelserne i § 12, stk. 1, er meddelt tilladelse dertil.«

§ 2.

Denne bekendtgørelse træder i kraft ved offentliggørelsen i lovtidende.

Samtidig ophæves bekendtgørelse nr. 248 af 9. juni 1970 og bekendtgørelse nr. 125 af 21. april 1972 om ændring af bekendtgørelse om tilvirkning, forhandling, udførsel og indførsel af ost og smelteost m.m.

*Landbrugsministeriet, den 13. september 1973
Ib Frederiksen / J. Madelung*

19. Landbrugsministeriets bekendtgørelse nr. 210 af 9. april 1974.

Bekendtgørelse om afgift af margarine m.m. samt af vitaminpræparater til margarine m.m.

I medfør af lov nr. 127 af 28. marts 1951 om tillæg til lov om tilvirkning og forhandling af margarine m.m., jfr. lovbekendtgørelse nr. 229 af 28. juni 1937, og § 18 i lov om levnedsmidler m.m., jfr. lovbekendtgørelse nr. 26 af 9. februar 1968, og efter bemyndigelse fra miljøministeren fastsættes:

§ 1.

Til dækning af udgifterne ved kontrollen med de af lovbekendtgørelse nr. 229 af 28. juni 1937 omfattede produkter skal fabrikanter og importører af disse betale en afgift af de mængder, der tilvirkes her i landet, eller som indføres med henblik på salg eller fordeling her i landet.

Stk. 2. Afgiften fastsættes således pr. 100 kg:

a. Vitaminiseret margarine og minarine mærket med indhold af flerumættede fedtsyrer bortset fra de under b. nævnte produkter	125 øre
b. Vitaminiseret diætmargarine og minarine mærket med indhold af mindst 40 pct. flerumættede fedtsyrer og mindst 40 mg alfatocolerol i 100 g fedtstof	130 øre
c. Uvitaniseret margarine, jfr. § 1, stk. 3, i bekendtgørelse nr. 344 af 5. december 1961 om vitaminvirkning i margarine	40 øre
d. Ermol m.m., jfr. bekendtgørelse nr. 169 af 2. juni 1931	40 øre
e. Erstatningsmidler for smør, margarine, svinefedt og talg, jfr. bekendtgørelse nr. 406 af 25. oktober 1967	40 øre

Stk. 3. Til dækning af udgifterne ved kontrollen med de her i landet tilvirkede og indførte vitaminholdige præparater til anvendelse i margarine m.m. skal fabrikanter og importører betale en afgift på 4 øre pr. million I.E. A-vitamin (herunde betacaroten).

§ 2.

Enhver, der her i landet tilvirker eller med henblik på salg eller fordeling her i landet indfører de i § 1 omhandlede produkter eller præparater, skal senest den 5. i hver måned til vedkommende distrikt ved Statskontrollen med Mejeriprodukter og Æg m.m. på særlige skemaer, der udleveres af statskontrollen, indsende oplysninger om tilvirkningen, henholdsvis indførslen, i den foregående måned.

§ 3.

De i § 1 omhandlede afgifter skal på grundlag af en fra statskontrollen månedligt fremsendt opgørelse indbetales til postkonto nr. 28500 (Statskontrollen med Mejeriprodukter og Æg m.m.). Afgifterne skal indbetales inden udgangen af den måned, hvori opgørelse er fremsendt, og kan i tilfælde af manglende betaling inddrives ved udpantning.

§ 4.

Denne bekendtgørelse træder i kraft den 1. maj 1974.

Stk. 2. Bekendtgørelse nr. 142 af 14. april 1965 om afgift af margarine m.m., samt § 7, stk. 2, sidste punktum, i bekendtgørelse nr. 344 af 5. december 1961 om vitaminvirkning i margarine og § 8, stk. 2, i bekendtgørelse nr. 204 af 13. maj 1971 om diætmargarine og om margarines mærkning med indhold af flerumættede fedtsyrer ophæves.

Landbrugsministeriet, den 9. april 1974
Niels Anker Kofoed / J. Madelung

20. Landbrugsministeriets bekendtgørelse nr. 231 af 1. maj 1974.

Bekendtgørelse om ændring af bekendtgørelse om tilvirkning, forhandling, udførsel og indførsel af ost og smelteost m.m.

§ 1.

I bekendtgørelse nr. 540 af 3. december 1969 om tilvirkning, forhandling, udførsel og indførsel af ost og smelteost m.m. som senest ændret ved bekendtgørelse nr. 202 af 27. marts 1974 indsættes efter § 32:

»§ 32a. Til dækning af udgifterne ved den i § 32, jfr. § 26, omhandlede kvalitetsbedømmelse af ost og smelteost m.m. ved Statens Ostebedømmelser skal ethvert mejeri, der har ret til at benytte kvalitetsmærket på ost, og enhver smelteostfabrik, der har tilladelse til tilvirkning af smelteost m.m. til udførsel eller til tilvirkning af smelteost m.m. med tilsætninger til salg eller fordeling, betale en afgift i forhold til mejeriets totale produktion af de sorter ost, som mejeriet har ret til at kvalitetsmærke, og til smelteostfabrikens totale produktion af smelteost m.m.

Stk. 2. Afgiften udgør 0,4 øre pr. kg ost og smelteost m.m.

Stk. 3. De i stk. 1 nævnte mejerier og smelteostfabrikker skal hvert år inden den 20. april og den 20. oktober til det pågældende distrikt for statskontrollen indsende en opgørelse over produktionen i den foregående halvårsperiode af ost og smelteost m.m. som nærmere anført i stk. 1. Opgørelsen foretages på grundlag af vægten af frisk ost.

Stk. 4. Opgørelsen skal foretages på grundlag af bogføringsuger, der regnes fra fredag morgen til torsdag aften.

Stk. 5. En halvårsperiode regnes fra den første fredag i april og oktober og afsluttes med den første torsdag i oktober og april måned, medmindre andet fastsættes af landbrugsministeriet.

Stk. 6. Opgørelsen indsendes første gang inden den 20. oktober 1974 for tiden 17. maj 1974 til 3. oktober 1974.

Lovsamling

Levnedsmidler, 20 → 21

Stk. 7. Såfremt et mejeri eller en smelteostfabrik indstiller driften, skal virksomheden umiddelbart herefter indsende opgørelse over produktionen af de i stk. 1 nævnte produkter for tiden efter sidste opgørelsestidspunkt.

Stk. 8. Den i stk. 1 og 2 omhandlede afgift skal indbetales til postkonto nr. 6028500 (Statskontrollen med Mejeriprodukter og Æg m.m.) senest 14 dage efter påkrav fra statskontrollen. Afgiften kan i tilfælde af manglende betaling inddrives ved udpantning«.

§ 2.

Bekendtgørelsen træder i kraft den 17. maj 1974.

Landbrugsministeriet, den 1. maj 1974

Niels Anker Kofoed / J. Madelung

21. Miljøministeriets bekendtgørelse nr. 366 af 18. juni 1974.

Bekendtgørelse om import af levnedsmidler og tilsætningsstoffer.

I henhold til § 36, §§ 9, 43, 45, 46 og 63 i lov nr. 310 af 6. juni 1973 om levnedsmidler m.m. fastsættes efter forhandling med handelsministeren, landbrugs- og fiskeriministeren følgende:

§ 1.

Den, der med salg for øje agter at indføre levnedsmidler eller tilsætningsstoffer her til landet, skal anmelde virksomheden til registrering hos Statens Levnedsmiddelinstitut (Mørkhøj Bygade 19, 2860 Søborg).

Stk. 2. Bekendtgørelsen omfatter ikke indførsel af levnedsmidler eller tilsætningsstoffer, der udelukkende føres gennem landet som transitgods eller oplagres som transitgods under tilsynsmyndighedernes kontrol. Bekendtgørelsen omfatter også virksomheder beliggende i frihavnen samt de i § 80 i toldloven nr. 519 af 13. december 1972 nævnte virksomheder i det omfang, hvori der herfra føres levnedsmidler som forsyning til danske skibe og fly.

Stk. 3. Import af levnedsmidler, der omfattes af:

lov nr. 220 af 26. april 1973 om kød m.m.,

lov nr. 186 af 30. marts 1973 om tilvirkning og forhandling en gros m.m. af mejeriprodukter,

lov nr. 163 af 12. maj 1965 om slagtning, forhandling, udførsel og indførsel af kaniner,

lov nr. 217 af 16. juni 1958 om slagtning, forhandling, udførsel og indførsel af fjerkræ m.v.,

lov nr. 119 af 22. marts 1947 om forhandling, udførsel og indførsel af æg og ægprodukter m.m.

lov nr. 95 af 1. april 1925 om tilvirkning og forhandling af margarine m.m.,

lov nr. 167 af 12. maj 1965 om kvalitetskontrol med fisk og fiskevarer

samt af lovgivningen om mælk og konsummælkprodukter, omfattes ikke af bekendtgørelsen.

Stk. 4. Bestemmelserne i bekendtgørelsen omfatter ikke import af råvarer og halvfabrikata, der foretages af virksomheder, der omfattes af bekendtgørelsen om autorisation af virksomheder der tilvirker levnedsmidler eller tilsætningsstoffer, for så vidt angår råvarer og halvfabrikata, der udelukkende indgår i vedkommende virksomheds produktion.

§ 2.

Indførsel her til landet med henblik på salg af levnedsmidler m.m., jfr. § 1, som ikke opfylder kravene i lov nr. 310 af 6. juni 1973 om levnedsmidler eller regler udstedt med hjemmel i loven, er forbudt, jfr. levnedsmiddelovens § 9. Statens Levnedsmiddelinstitut kan i særlige tilfælde dispensere herfra.

§ 3.

Indførelse af levnedsmidler eller tilsætningsstoffer, jfr. § 1, må ikke påbegyndes, forinden anmeldelse herom er indsendt med henblik på registrering til Statens Levnedsmiddelinstitut.

Stk. 2. Den, der ved nærværende bekendtgørelse ikrafttræden indfører levnedsmidler eller tilsætningsstoffer, jfr. § 1, skal foretage den i § 3, stk. 1, nævnte anmeldelse senest den 1. april 1975.

Stk. 3. Fornytt anmeldelse skal indsendes til Statens Levnedsmiddelinstitut, såfremt der sker væsentlige ændringer med hensyn til de varegrupper, der importeres (f.eks. optagelse af import af andre varegrupper end oprindeligt anmeldt efter systemet i afsnit A i fortegnelse over godkendte tilsætningsstoffer til levnedsmidler).

Stk. 4. Anmeldelse, jfr. stk. 1-2, kan undlades i tilfælde, hvor en detailvirksomhed med henblik på salg alene fra eget udsalgssted importerer begrænsede partier af levnedsmidler. I disse tilfælde skal meddelelse om importen indgives til vedkommende lokale tilsynsmyndighed. Agtes de importerede levnedsmidler solgt fra flere udsalgssteder end ét, skal anmeldelse dog indgives i overensstemmelse med stk. 1-2.

Stk. 5. I tilfælde af ejerskifte i en importvirksomhed skal meddelelse herom indgives til Statens Levnedsmiddelinstitut.

§ 4.

Den i § 3 omtalte anmeldelse skal indeholde følgende oplysninger:

- a. importørens navn, adresse og telefonnummer,
- b. varegrupper, der agtes importeret,
- c. så vidt muligt fabrikantens navn og adresse,
- d. navn og adresse på faste hovedaftagere af de indførte levnedsmidler,
- e. eventuelle oplagringssteders beliggenhed.

Stk. 2. Statens Levnedsmiddelinstitut underretter Veterinærdirektoratet og vedkommende lokale tilsynsmyndighed om de i stk. 1, litra a til e, nævnte oplysninger i den udstrækning, dette har betydning for kontrollens gennemførelse.

Stk. 3. Statens Levnedsmiddelinstitut kan fordrø yderligere oplysninger meddelt, såfremt dette skønnes nødvendigt for at beskytte forbrugerne mod sundhedsfare eller vildledning, eller fordi dette er påkrævet af hensyn til offentlig kontrolvirksomhed.

§ 5.

Statens Levnedsmiddelinstitut fører i samarbejde med Veterinærdirektoratet og de lokale tilsynsmyndigheder tilsyn med, at de af nærværende bekendtgørelse omfattede virksomheder overholder de i levnedsmiddeloven fastsatte regler, reglerne i nærværende bekendtgørelse og andre bestemmelser fastsat med hjemmel i levnedsmiddeloven.

§ 6.

Afgørelser, truffet af Statens Levnedsmiddelinstitut i forbindelse med anmeldelse og registrering af de af bekendtgørelsen omfattede importvirksomheder kan påklages til miljøministeren efter reglerne i kapitel 10 i lov om levnedsmidler m.m.

§ 7.

Tilsynsmyndighederne har adgang til offentlige og private ejendomme, lokaliteter og transportmidler for at tilvejebringe oplysninger til brug for beslutninger, der træffes i medfør af levnedsmiddeloven eller regler, der er fastsat med hjemmel i levnedsmiddeloven.

Stk. 2. Repræsentanter for tilsynsmyndighederne, jfr. stk. 1, skal forevise legitimation.

§ 8.

Den, der er ansvarlig for forhold, som omfattes af nærværende bekendtgørelse, skal efter anmodning fra tilsynsmyndighederne give alle oplysninger, herunder om økonomiske og regnskabsmæssige forhold, som har betydning for tilsynets eller kontrollens gennemførelse.

Lovsamling

Levnedsmidler, 21 → 22

§ 9.

Den lokale tilsynsmyndighed såvel som Veterinærdirektoratet og Statens Levnedsmiddelinstitut kan på de af bekendtgørelsen omfattede virksomheder til undersøgelse udtage prøver af råvarer, halvfabrikata, færdigvarer, emballage, tilsætningsstoffer, bekæmpelsesmidler samt desinfektions- og rengøringsmidler. Veterinærdirektoratet og Statens Levnedsmiddelinstitut kan i øvrigt give retningslinier for prøveudtagning, ligesom de pågældende myndigheder i konkrete tilfælde kan anmode om, at der må blive udtaget prøver til undersøgelse. *Stk. 2.* De af bekendtgørelsen omfattede virksomheder skal afgive de i stk. 1 nævnte prøver uden vederlag og skal på begæring emballere og forsende prøver efter tilsynsmyndighedernes nærmere bestemmelse, ligesom de skal afholde udgifterne ved forsendelsen.

§ 10.

Tilsynsmyndighederne kan nedlægge forbud mod salg af importerede levnedsmidler, såfremt levnedsmidlerne ikke opfylder kravene i levnedsmiddeloven eller regler udstedt i medfør af denne lov, jfr. § 2.

§ 11.

Overtrædelser af bestemmelserne i denne bekendtgørelse eller af afgørelser truffet i medfør af bekendtgørelsen straffes i henhold til § 63, stk. 2 og 3, i lov om levnedsmidler m.m. med bøde, hæfte eller fængsel i indtil 1 år.

§ 12.

Nærværende bekendtgørelse træder i kraft den 1. oktober 1974.

*Miljøministeriet, den 18. juni 1974
Holger Hansen / Niels Borre*

22. Miljøministeriets bekendtgørelse nr. 367 af 27. juni 1974.

Bekendtgørelse om salg m.v. en gros af levnedsmidler.

I henhold til §§ 34, 39, 43, 44, 45, 46, 47 og 63 i lov nr. 310 af 6. juni 1973 om levnedsmidler m.m. fastsættes efter forhandling med handelsministeren og landbrugs- og fiskeriministeren følgende:

§ 1.

Bekendtgørelsen omfatter engrosforhandling af levnedsmidler, herunder opbevaring, aftapning, emballering, ompakning og transport af levnedsmidler.

Stk. 2. Hvis der i forbindelse med engrosforhandling af levnedsmidler tillige foregår detailforhandling af levnedsmidler fra samme forretningssted, skal den del af virksomheden, hvorfra detailforhandling foregår, yderligere opfylde kravene i miljøministeriets bekendtgørelse af 27. juni 1974 om detailforhandling, herunder ved servering m.m., af levnedsmidler.

Stk. 3. Hvis virksomheden fra samme forretningssted foretager anden behandling af levnedsmidler end nævnt i stk. 1, omfattes virksomheden af bestemmelserne i miljøministeriets bekendtgørelse af 27. juni 1974 om autorisation af virksomheder, der tilvirker levnedsmidler eller tilsætningsstoffer.

Stk. 4. Salg m.v. en gros af levnedsmidler, der omfattes af:

lov nr. 220 af 26. april 1973 om kød m.m.,

lov nr. 186 af 30. marts 1973 om tilvirkning og forhandling en gros m.m. af mejeriprodukter,

lov nr. 163 af 12. maj 1965 om slagtning, forhandling, udførsel og indførsel af kaniner,

lov nr. 217 af 16. juni 1958 om slagtning, forhandling, udførsel og indførsel af fjerkræ m.v.,

lov nr. 119 af 22. marts 1947 om forhandling, udførsel og indførsel af æg og ægprodukter m.m.,

lov nr. 95 af 1. april 1925 om tilvirkning og forhandling af margarine m.m.,

§ 12 i lov nr. 167 af 12. maj 1965 om kvalitetskontrol med fisk og fiskevarer samt af lovgivningen om mælk og konsummælkprodukter, omfattes ikke af bekendtgørelsen.

§ 2.

Virksomhed en gros omfattet af nærværende bekendtgørelse må ikke påbegyndes, forinden den lokale tilsynsmyndighed i den kommune, hvor virksomheden er beliggende, skriftligt har meddelt godkendelse hertil. Såfremt der til virksomheden er knyttet flere lagersteder m.m., jfr. § 1, stk. 1, skal godkendelse af hvert af disse søges hos den lokale tilsynsmyndighed i de kommuner, hvor lagerstederne er beliggende.

Stk. 2. Virksomheder, der ved denne bekendtgørelses ikrafttræden engrosforhandler levnedsmidler som nævnt i stk. 1, kan fortsætte virksomheden, uanset godkendelse ikke er givet. Ansøgning om godkendelse af sådanne virksomheder skal være indsendt til den lokale tilsynsmyndighed senest den 1. oktober 1975.

§ 3.

Godkendelse til fortsat drift af de i §§ 1 og 2 nævnte virksomheder skal på ny indhentes i tilfælde af ejerskifte.

Stk. 2. De af bekendtgørelsen omfattede virksomheder skal indhente godkendelse fra den lokale tilsynsmyndighed.

- 1) i tilfælde af bygningsmæssige ændringer, som er af væsentlig betydning for behandlings- og lagerlokaler samt for personalehygiejne,
- 2) i tilfælde af ændringer i virksomhedens indretning i øvrigt, som er af væsentlig betydning for de hygiejniske forhold i behandlings- og lagerlokaler samt for personalehygiejne, og
- 3) hvis virksomheden agter at påbegynde engrosforhandling af andre grupper af levnedsmidler end angivet i godkendelsesskrivelsen.

Stk. 3. I tilfælde af brugerskifte skal dette meddeles den lokale tilsynsmyndighed.

Stk. 4. En meddelt godkendelse kan af den lokale tilsynsmyndighed tages op, når der er forløbet 5 år siden sidste godkendelse, jfr. dog § 5.

Stk. 5. Den lokale tilsynsmyndighed kan meddele godkendelse på vilkår, herunder for en nærmere angivet periode.

Stk. 6. Virksomheder, der forhandler levnedsmidler en gros, men som tillige importerer levnedsmidler, er også omfattet af bekendtgørelse af 18. juni 1974 om import af levnedsmidler og tilsætningsstoffer.

§ 4.

Lokaler, inventar, herunder køle- og fryseanlæg eller andre maskinanlæg m.v. samt transportmidler skal være egnede til formålet.

Stk. 2. De af denne bekendtgørelse omfattede virksomheder skal være indrettede og drives på en sådan måde, at der sikres en hensigtsmæssig behandling og opbevaring af levnedsmidlerne.

Stk. 3. Transportmidler, der anvendes til transport af levnedsmidler, skal være hensigtsmæssigt indrettede til formålet, om fornødent med lukket vognkasse og – efter de transporterede levnedsmidlers art – forsynet med køle- eller fryseanordning.

Stk. 4. Tanke, containere o.l., der har været anvendt til transport af uemballerede giftige stoffer eller andre uemballerede stoffer, der kan udsætte levnedsmidler for sundhedsskadelig påvirkning, må ikke uden den lokale tilsynsmyndigheds godkendelse anvendes til transport af uemballerede levnedsmidler, herunder råvarer bestemt til fremstilling af levnedsmidler.

§ 5.

Uanset opnået godkendelse skal de af nærværende bekendtgørelse omfattede virksomhe-

Lovsamling

Levnedsmidler, 22

der opfylde de almindelige krav til god hygiejnisk praksis, herunder kravene til rengøring, personalets sundhedsmæssige tilstand m.v.

Stk. 2. Rengørings- og desinfektionsmidler på de af bekendtgørelsen omfattede virksomheder må kun forefindes i beholdere, der er forsynet med oplysning om midlernes aktive bestanddele.

Stk. 3. Tilsynsmyndighederne kan på et hvilket som helst tidspunkt forbyde anvendelsen af nærmere angivne rengørings- eller desinfektionsmidler, hvis anvendelse af disse giver anledning til sundhedsmæssige betænkeligheder eller befyrgtes af forurene levnedsmidlerne.

§ 6.

Veterinærdirektoratet kan fastsætte nærmere retningslinier for indretning og drift af de af bekendtgørelsen omfattede virksomheder og transportmidler.

§ 7.

Den lokale tilsynsmyndighed meddeler de af nærværende kapitel omfattede virksomheder de påbud eller forbud, der anses for nødvendige for at sikre overholdelsen af bestemmelserne i lov om levnedsmidler samt i bekendtgørelser udstedt med hjemmel i levnedsmiddeloven eller afgørelser truffet i medfør heraf. Den lokale tilsynsmyndighed bestemmer, om varer, der ikke opfylder lovgivningens krav, skal beslaglægges eller tilintetgøres.

Stk. 2. Den lokale tilsynsmyndighed kan forlange, at udlevering af varer fra et engroslager midlertidigt standses helt eller delvis, hvis dette af hensyn til en rengøring af virksomhedens lokaler og inventar o.l. skønnes påkrævet.

Stk. 3. Et forbud mod udlevering af levnedsmidler fra et engroslager skal af den lokale tilsynsmyndighed omgående meddeles til Veterinærdirektoratet.

§ 8.

Kommunalbestyrelsen fører tilsyn med, at de af denne bekendtgørelse omfattede virksomheder overholder de i levnedsmiddeloven fastsatte regler og bestemmelser udfærdiget med hjemmel i levnedsmiddeloven, herunder de i medfør af nærværende bekendtgørelse fastsatte vilkår for en meddelt godkendelse m.v.

Stk. 2. Kommunalbestyrelsen kan bemyndige vedkommende levnedsmiddelkontrolenhed til helt eller delvis at varetage de opgaver, der påhviler kommunalbestyrelsen.

Stk. 3. Overtilsynet med de af bekendtgørelsen omfattede virksomheder påhviler Veterinærdirektoratet.

Stk. 4. Veterinærdirektoratet kan give nærmere retningslinier for tilsynet med de af bekendtgørelsen omfattede virksomheder.

§ 9.

Tilsynsmyndighederne og personer, der af disse myndigheder er bemyndiget dertil, har adgang til offentlige og private ejendomme, lokaliteter og transportmidler for at tilvejebringe oplysninger til brug for beslutninger, der træffes i medfør af levnedsmiddeloven eller bestemmelser udfærdiget i medfør af levnedsmiddeloven.

Stk. 2. Repræsentanter for tilsynsmyndighederne, jfr. stk. 1, skal forevise legitimation.

§ 10.

Den, der er ansvarlig for forhold, som omfattes af nærværende bekendtgørelse, skal efter anmodning fra tilsynsmyndighederne give alle oplysninger, herunder om økonomiske og regnskabsmæssige forhold, som har betydning for tilsynets eller kontrollens gennemførelse.

§ 11.

Den lokale tilsynsmyndighed såvel som Veterinærdirektoratet og Statens Levnedsmiddelinstitut kan på de godkendte virksomheder til undersøgelse udtage prøver af råvarer, halvfabrikata, færdigvarer, emballage, tilsætningsstoffer, bekæmpelsesmidler samt desinfektions- og rengøringsmidler. Veterinærdirektoratet og Statens Levnedsmiddelinstitut kan i øvrigt give retningslinier for prøveudtagning, ligesom de pågældende myndigheder i konkrete tilfælde kan anmode om, at der må blive udtaget prøver til undersøgelse.

Stk. 2. Virksomhederne skal afgive de i stk. 1 nævnte prøver uden vederlag og skal på begæring emballere og forsende prøver efter tilsynsmyndighedernes nærmere bestemmelse, ligesom de skal afholde udgifterne ved forsendelsen.

§ 12.

Tilsynsmyndighedernes afgørelser meddeles skriftligt.

Stk. 2. Omfatter afgørelsen et påbud eller forbud, skal der i afgørelsen være fastsat en frist for afgørelsens efterkommelse.

Stk. 3. De i stk. 1 nævnte afgørelser skal indeholde oplysning om, til hvilken myndighed afgørelsen kan påklages samt fristen herfor.

§ 13.

Den lokale tilsynsmyndigheds afgørelse i henhold til bestemmelserne i denne bekendtgørelse kan påklages til Veterinærdirektoratet efter reglerne i kapitel 10 i lov om levnedsmidler m.m.

Stk. 2. Afgørelser, der er truffet af Veterinærdirektoratet som klagemyndighed for de lokale tilsynsmyndigheders afgørelser, er endelige.

Stk. 3. Miljøministeren kan tillade, at de i stk. 2 nævnte afgørelser påklages til ministeren, såfremt afgørelsen er af principiel karakter eller i øvrigt må anses for at være af væsentlig betydning. Reglerne i levnedsmiddellovens kapitel 10 finder tilsvarende anvendelse.

§ 14.

Overtrædelse af bestemmelser i nærværende bekendtgørelse eller afgørelser truffet i medfør af bekendtgørelsens bestemmelser, straffes efter bestemmelserne i § 63, stk. 2 og 3, i lov om levnedsmidler m.m. med bøde, hæfte eller fængsel i indtil 1 år.

§ 15.

Bekendtgørelsen træder i kraft den 1. oktober 1974.

*Miljøministeriet, den 27. juni 1974
Holger Hansen / Niels Borre*

23. Miljøministeriets bekendtgørelse nr. 368 af 27. juni 1974.

Bekendtgørelse om autorisation af virksomheder, der tilvirker levnedsmidler eller tilsætningsstoffer.

I henhold til §§ 31, 39, 43, 44, 46 og 63 i lov nr. 310 af 6. juni 1973 om levnedsmidler m.m. fastsættes efter forhandling med handelsministeren og landbrugs- og fiskeriministeren følgende:

§ 1.

Denne bekendtgørelse omfatter tilvirkning med henblik på salg af levnedsmidler og tilsætningsstoffer og virksomheder, hvori sådan tilvirkning finder sted, herunder virksomheder, der tilvirker levnedsmidler eller tilsætningsstoffer, der som halvfabrikata anvendes i andre virksomheder.

Stk. 2. Virksomheder, der alene foretager opbevaring, aftapning, emballering, ompakning eller transport af levnedsmidler, omfattes ikke af bestemmelserne i denne bekendtgørelse.

Stk. 3. Undtaget fra bestemmelserne i denne bekendtgørelse er tilvirkning af levnedsmidler i detailforretninger, såsom bagerforretninger, fiskehandlere, slagterforretninger, restaurationer m.v., med henblik på salg direkte til forbruger fra det forretningssted, hvor tilvirkningen sker.

Stk. 4. Såfremt tilvirkning af levnedsmidler i de i stk. 3 nævnte detailforretninger foruden med henblik på direkte salg til forbruger fra forretningsstedet sker med henblik på distribution gennem grossister, andre detailforretninger m.m. eller efter forud aftalte leverancer til restaurationer, institutioner o.l., omfattes tilvirkningen af bestemmelserne i denne bekendtgørelse, medmindre det dokumenteres, at værdien af de levnedsmidler, der tilvirkes med sådant videresalg for øje, ikke overstiger den dobbelte værdi af de levnedsmidler, der sælges direkte til forbruger fra forretningsstedet.

Stk. 5. Undtaget fra bestemmelserne i denne bekendtgørelse er dyrkning af afgrøder i landbrug, gartneri o.l. samt opdræt af husdyr, fjerkræ o.l.

Stk. 6. Virksomheder, der omfattes af:

lov nr. 220 af 26. april 1973 om kød m.m.,

lov nr. 186 af 30. marts 1973 om tilvirkning og forhandling en gros m.m. af mejeriprodukter,

lov nr. 163 af 12. maj 1965 om slagtning, forhandling, udførsel og indførsel af kaniner,

lov nr. 217 af 16. juni 1958 om slagtning, forhandling, udførsel og indførsel af fjerkræ m.v.,

lov nr. 119 af 22. marts 1947 om forhandling, udførsel og indførsel af æg og ægprodukter m.m..

lov nr. 95 af 1. april 1925 om tilvirkning og forhandling af margarine m.m. og

lov nr. 167 af 12. maj 1965 om kvalitetskontrol med fisk og fiskevarer

samt af

lovgivningen om mælk og konsummælkprodukter,

omfattes ikke af bekendtgørelsen.

§ 2.

Tilvirkning af levnedsmidler i de af denne bekendtgørelse omfattede virksomheder må ikke påbegyndes, forinden autorisation hertil er meddelt af Veterinærdirektoratet.

Stk. 2. Tilvirkning af tilsætningsstoffer må ikke påbegyndes, forinden autorisation hertil er meddelt af Statens Levnedsmiddelinstitut.

Stk. 3. De i stk. 1 og stk. 2 nævnte autorisationsmyndigheder udarbejder i fornødent omfang retningslinier for indretning og drift af autoriserede virksomheder.

§ 3.

Fornyet autorisation skal indhentes i tilfælde af ejerskifte.

Stk. 2. Autorisationsmyndighedens skriftlige godkendelse kræves endvidere

- 1) i tilfælde af bygningsmæssige ændringer, som er af væsentlig betydning for tilvirknings- og lagerlokaler samt for personalehygiejne,
- 2) i tilfælde af ændringer i virksomhedens indretning i øvrigt, som er af væsentlig betydning for de hygiejniske forhold i tilvirknings- og lagerlokaler samt for personalehygiejne, og
- 3) hvis virksomheden agter at påbegynde produktion af andre grupper af levnedsmidler eller tilsætningsstoffer end angivet i autorisationsskrivelsen.

§ 4.

Virksomheder, der ved denne bekendtgørelses ikrafttræden lovligt tilvirker levnedsmidler eller tilsætningsstoffer, kan fortsætte denne tilvirkning, uanset at autorisation ikke er givet. Ansøgning om autorisation af sådanne virksomheder skal være indsendt til den lokale tilsynsmyndighed senest den 1. oktober 1975.

Stk. 2. Såfremt der i perioden fra denne bekendtgørelses ikrafttræden, til autorisationen er meddelt, sker ejerskifte eller ændringer af forholdene, som ifølge § 3, stk. 2, ville kræve fornyet godkendelse, skal dette anmeldes for den lokale tilsynsmyndighed.

Stk. 3. Virksomheder, der er autoriseret til fremstilling af dybfrosne levnedsmidler i henhold til den hidtil gældende lov om dybfrosne levnedsmidler m.v., opretholder autorisationen til tilvirkning af dybfrosne levnedsmidler på de i autorisationsskrivelsen fastsatte vilkår, jfr. dog stk. 2 samt § 3.

Stk. 4. Selv om autorisation ikke måtte kunne meddeles en virksomhed, der ved bekendtgørelsens ikrafttræden lovligt tilvirker levnedsmidler eller tilsætningsstoffer, har virksomheden adgang til at fortsætte produktionen i indtil 3 år, efter at autorisation endeligt er nægtet, hvis dette skønnes at være hygiejnisk forsvarligt.

§ 5.

Ved ansøgning om autorisation benyttes et skema, der kan rekvireres hos den lokale tilsynsmyndighed, Veterinærdirektoratet og Statens Levnedsmiddelinstitut.

Stk. 2. Skemaet udfyldes i 3 eksemplarer, der sendes til den lokale tilsynsmyndighed.

Stk. 3. Autorisationsmyndigheden kan kræve oplysninger – udover de i skemaet anførte – om virksomhedens indretning og drift samt om produktionens art og omfang med henblik på en vurdering af, hvorvidt og på hvilke vilkår autorisationen kan meddeles.

§ 6.

Den lokale tilsynsmyndighed fremsender ansøgningen til Veterinærdirektoratet, henholdsvis Statens Levnedsmiddelinstitut, ledsaget af sine bemærkninger, herunder eventuelt med indstilling om, hvorvidt og på hvilke vilkår en autorisation vil kunne meddeles.

Stk. 2. En repræsentant for Veterinærdirektoratet, henholdsvis Statens Levnedsmiddelinstitut, deltager sammen med den lokale tilsynsmyndighed efter behov i en besigtigelse af virksomheden, inden endelig autorisation meddeles.

§ 7.

Autorisationen meddeles skriftligt med angivelse af eventuelle særlige vilkår for autorisationen med angivelse af frist for vilkårenes opfyldelse. Autorisationsskrivelsen kan indeholde særlige påbud og forbud. Desuden angives de grupper af levnedsmidler eller tilsætningsstoffer, som autorisationen omfatter. En kopi af autorisationsskrivelsen tilsendes vedkommende kommunalbestyrelse samt den pågældende levnedsmiddelkontrolenhed.

§ 8.

I forbindelse med autorisationen meddeler autorisationsmyndigheden virksomheden et autorisationsnummer.

Stk. 2. For de i § 4, stk. 3, nævnte virksomheder kan autorisationsmyndigheden tildele virksomhederne et andet autorisationsnummer end det, der er meddelt efter hidtil gældende bestemmelser.

§ 9.

Autorisationsmyndigheden kan træffe bestemmelse om, hvorvidt produktionen skal underkastes en særlig kontrol (jfr. levnedsmiddelovens § 41), herunder efter omstændighederne egenkontrol, og om retningslinierne herfor.

§ 10.

De af denne bekendtgørelse omfattede virksomheder skal være indrettede og drives på en sådan måde, at der sikres en hensigtsmæssig behandling og opbevaring af levnedsmidlerne.

Stk. 2. Rengørings- og desinfektionsmidler på de autoriserede virksomheder må kun forefindes i beholdere, der er forsynet med oplysning om midlernes aktive bestanddele.

Stk. 3. Såvel autorisationsmyndigheden som den lokale tilsynsmyndighed kan på et hvilket som helst tidspunkt forbyde anvendelsen af nærmere angivne rengørings- og desinfektionsmidler, hvis anvendelse af disse giver anledning til sundhedsmæssige betænkeligheder eller befrygtes at forurene levnedsmidlerne.

§ 11.

På de virksomheder, der er autoriseret til tilvirkning af levnedsmidler, må der ikke opbevares andre tilsætningsstoffer end de, der er godkendt til anvendelse i de pågældende levnedsmidler (jfr. herved bekendtgørelse nr. 316 af 8. juni 1973 og den til enhver tid gældende fortegnelse over godkendte tilsætningsstoffer til levnedsmidler).

Stk. 2. Bestemmelsen i stk. 1 finder ikke anvendelse, for så vidt angår tilsætningsstoffer, der kun skal finde anvendelse ved tilvirkning af varer til eksport, til udviklingsarbejde, til produktion af andet end levnedsmidler eller til videresalg til andre virksomheder. Emballager for sådanne ikke godkendte tilsætningsstoffer skal være mærket på særlig måde, således at fejltagelser udelukkes, og såvel autorisationsmyndigheden som den lokale tilsynsmyndig-

hed kan foreskrive andre særlige vilkår for ikke godkendte tilsætningsstoffers mærkning, opbevaring og anvendelse. Opbevaring og anvendelse af ikke godkendte tilsætningsstoffer til udviklingsarbejde kræver forudgående meddelelse til den lokale tilsynsmyndighed, der i givet fald orienterer Veterinærdirektoratet og Statens Levnedsmiddelinstitut.

Stk. 3. Tanke, containere o.l., der har været anvendt til transport af uemballerede giftige stoffer eller andre uemballerede stoffer, der kan udsætte levnedsmidler for sundhedsskadelig påvirkning, må ikke uden den lokale tilsynsmyndigheds godkendelse anvendes til transport af uemballerede levnedsmidler, herunder råvarer bestemt til fremstilling af levnedsmidler.

Stk. 4. Veterinærdirektoratet, henholdsvis Statens Levnedsmiddelinstitut, kan tillade generelle afvigelser fra bestemmelserne i stk. 3, når det godtgøres, at vedkommende tankvogne eller containere rengøres ved en fremgangsmåde, der udelukker beskadigelse af levnedsmidler eller råvarer til levnedsmidler.

§ 12.

Tilsynet med den autoriserede virksomhed påhviler kommunalbestyrelsen, der kan lade tilsynet udøve gennem vedkommende levnedsmiddelkontrolenhed.

Stk. 2. Ved tilsyn med virksomheden skal det sikres, at forudsætningerne for autorisationens meddelelse stadig er til stede.

Stk. 3. Overtilsynet med de af denne bekendtgørelse omfattede virksomheder påhviler Veterinærdirektoratet, for så vidt angår virksomheder, der tilvirker levnedsmidler, og Statens Levnedsmiddelinstitut, for så vidt angår virksomheder, der tilvirker tilsætningsstoffer til levnedsmidler.

Stk. 4. Autorisationsmyndigheden kan fastsætte nærmere retningslinier for tilsynet med de autoriserede virksomheder.

§ 13.

Afgørelser truffet af autorisationsmyndigheden i henhold til nærværende bekendtgørelse kan påklages til miljøministeren efter regler, svarende til reglerne i kapitel 10 i lov om levnedsmidler m.m.

Stk. 2. Afgørelser, der er truffet af den lokale tilsynsmyndighed i henhold til bekendtgørelsen, kan påklages til Veterinærdirektoratet eller Statens Levnedsmiddelinstitut efter regler, der svarer til reglerne i kapitel 10 i lov om levnedsmidler m.m.

§ 14.

Tilsynsmyndighederne har adgang til offentlige og private ejendomme, lokaliteter og transportmidler for at tilvejebringe oplysninger til brug for beslutninger i medfør af denne bekendtgørelse.

Stk. 2. Repræsentanter for tilsynsmyndighederne, jfr. stk. 1, skal forevise legitimation.

§ 15.

Den, der er ansvarlig for forhold, som omfattes af denne bekendtgørelse, skal efter anmodning fra tilsynsmyndigheden give alle oplysninger, herunder om økonomiske og regnskabsmæssige forhold, som har betydning for tilsynets eller kontrollens gennemførelse.

§ 16.

Den lokale tilsynsmyndighed såvel som Veterinærdirektoratet og Statens Levnedsmiddelinstitut kan på de autoriserede virksomheder til undersøgelse udtage prøver af råvarer, halvfabrikata, færdigvarer, emballage, tilsætningsstoffer, bekæmpelsesmidler samt desinfektions- og rengøringsmidler. Veterinærdirektoratet og Statens Levnedsmiddelinstitut kan i øvrigt give retningslinier for prøveudtagning, ligesom de pågældende myndigheder i konkrete tilfælde kan anmode om, at der må blive udtaget prøver til undersøgelse.

Stk. 2. De autoriserede virksomheder skal afgive de i stk. 1 nævnte prøver uden vederlag og skal på begæring emballere og forsende prøver efter tilsynsmyndighedernes nærmere bestemmelse, ligesom de skal afholde udgifterne ved forsendelsen.

§ 17.

Autorisationsmyndigheden kan tilbagekalde autorisationen i tilfælde af gentagne og alvorlige tilsidesættelser af autorisationsvilkårene, samt hvis det i øvrigt skønnes, at produktionen giver anledning til alvorlige hygiejniske betænkeligheder.

Stk. 2. Den lokale tilsynsmyndighed kan nedlægge forbud mod salg af levnedsmidler, hvis de ved anvendelse på sædvanlig måde må antages at kunne overføre eller fremkalde sygdom eller at kunne medføre forgiftning, eller hvis levnedsmidlerne på grund af sygelig forandring, fordærvethed, forurening, fejlagtig tilberedning eller af anden årsag må anses for utjente til at fortæres af mennesker. Den lokale tilsynsmyndighed kan umiddelbart beslaglægge eller lade destruere levnedsmidler, der vil være åbenbart sundhedsfarlige at fortære.

Stk. 3. Den lokale tilsynsmyndighed kan begære produktionen midlertidigt standset helt eller delvis, hvis dette af hensyn til en rengøring af virksomhedens lokaler og inventar eller lignende skønnes påkrævet.

Stk. 4. Et forbud mod salg m.v. af levnedsmidler, jfr. stk. 2, og et pålæg om standsning af produktionen, jfr. stk. 3, skal af den lokale tilsynsmyndighed omgående meddeles til vedkommende autorisationsmyndighed.

§ 18.

Såfremt en autoriseret virksomhed importerer råvarer eller halvfabrikata, der udelukkende indgår i vedkommende virksomheds produktion, skal dette meddeles autorisationsmyndigheden. Sådanne virksomheder omfattes ikke af bekendtgørelse af 18. juni 1974 om import af levnedsmidler og tilsætningsstoffer.

§ 19.

Autorisationsmyndigheden kan, når forholdene taler derfor, dispensere fra bestemmelserne i nærværende bekendtgørelse.

§ 20.

Overtrædelser af bestemmelserne i denne bekendtgørelse eller af afgørelser truffet i medfør af bekendtgørelsen straffes i henhold til § 63, stk. 2 og 3, i lov om levnedsmidler m.m. med bøde, hæfte eller fængsel i indtil 1 år.

§ 21.

Denne bekendtgørelse træder i kraft den 1. oktober 1974.

*Miljøministeriet, den 27. juni 1974
Holger Hansen / Niels Borre*

24. Veterinærdirektoratets cirkulære af 25. oktober 1974.

Cirkulære om virksomheder, der tilvirker levnedsmidler.

Indledning

1. Dette cirkulære omfatter virksomheder, der skal autoriseres af veterinærdirektoratet – gennem afdelingen for levnedsmiddelkontrol – i henhold til miljøministeriets bekendtgørelse nr. 368 af 27. juni 1974 om autorisation af virksomheder, der tilvirker levnedsmidler eller tilsætningsstoffer.

I henhold til miljøministeriets bekendtgørelse nr. 367 af 27. juni 1974 skal virksomheder, der foretager engrosforhandling af levnedsmidler, herunder opbevaring, aftapning, emballering

og ompakning af levnedsmidler, godkendes af kommunalbestyrelsen eller efter dennes be-
myndigelse af vedkommende levnedsmiddelkontrolenhed.

Afgørelsen af, hvorvidt en levnedsmiddelvirksomhed, der foretager en vis behandling af
levnedsmidler, skal autoriseres af veterinærdirektoratet i medfør af den første bekendtgø-
relse, eller godkendes af den lokale tilsynsmyndighed i henhold til den anden bekendtgø-
relse, afhænger således alene af arten af den behandling af levnedsmidler, der foretages.
Det skal præciseres, at såfremt et levnedsmiddel modtages i bulkemballage og uden nogen
form for behandling aftappes eller emballeres i forbrugereballager, er dette virksomhed en
gros, og virksomheden skal godkendes af den lokale tilsynsmyndighed. Såfremt der imid-
lertid foretages nogen form for yderligere behandling af levnedsmidler, f.eks. blot alene en
blanding af forskellige levnedsmiddelkomponenter, opfattes dette som tilvirkning, og virk-
somheden skal autoriseres som en levnedsmiddelvirksomhed af veterinærdirektoratet.

2. Dette cirkulære omfatter endvidere virksomheder, der skal godkendes af veterinærdirek-
toratet – gennem afdelingen for levnedsmiddelkontrol – i henhold til § 16 i landbrugsministe-
riets bekendtgørelse nr. 482 af 27. september 1974 om kød m.m. til hjemmemarkedet.

Kødvarevirksomheder, der udelukkende fremstiller varer til hjemmemarkedets forsyning,
men hvor veterinærdirektoratet på grund af virksomhedens størrelse har bestemt – jfr § 18,
stk. 2, i nævnte bekendtgørelse nr. 482 af 27. september 1974 – at tilsynet skal udøves af
en heltidsbeskæftiget dyrlæge ansat dertil af landbrugsministeriet, omfattes dog ikke af
dette cirkulære.

I henhold til § 19 i ovennævnte bekendtgørelse må engrosforhandling (fordeling) af kød,
slagteaffald og kødvarer kun finde sted på virksomheder, der er godkendt hertil af vedkom-
mende kommunalbestyrelse efter regler udfærdiget af veterinærdirektoratet. Engrosfor-
handling omfatter umiddelbar fordeling og kan – med særlig tilladelse fra kommunalbesty-
relsen – tillige omfatte partering og udskæring samt detailpakning.

Afgørelsen af, hvorvidt en virksomhed, der foretager en vis behandling af kød, slagteaffald
og kødvarer, skal godkendes af veterinærdirektoratet eller kommunalbestyrelsen, afhænger
således alene af arten af den behandling af kød, slagteaffald og kødvarer, der foretages i
den pågældende virksomhed. Såfremt der af behandling alene foretages partering og ud-
skæring samt detailpakning, skal virksomheden godkendes af kommunalbestyrelsen. Fore-
tages en behandling herudover, skal virksomheden godkendes af veterinærdirektoratet.

3. Såfremt en virksomhed, godkendt i medfør af bekendtgørelse nr. 369 af 27. juni 1974 om
detailforhandling, herunder ved servering m.m., af levnedsmidler, tilvirker levnedsmidler til
såvel detailsalg som salg til andre levnedsmiddeludsalg, restaurationer, institutioner o.lign.,
er denne tilvirkning alene omfattet af nævnte detailforhandlingsregler,

- a) *når* den er tilladt det pågældende udsalgssted (jfr. veterinærdirektoratets cirkulære af 18.
oktober 1974 om vareudvalg i levnedsmiddeludsalg).
- b) *når* værdien af de således tilvirkede varer er højst den dobbelte værdi af detailsalget.
- c) *når* en tilvirkning af kød, slagteaffald og kødvarer udelukkende går til hjemmemarkedets
forsyning.

Er ovennævnte forhold ikke opfyldt for udsalgsstedet, eller såfremt udsalgsstedet ønsker at
forhandle levnedsmidler færdigpakket i udsalgsstedet gennem andre udsalgssteder (jfr.
veterinærdirektoratets ovennævnte cirkulære af 18. oktober 1974), skal virksomheden – for
så vidt denne yderligere tilvirkning ikke er omfattet af virksomhed en gros i henhold til
levnedsmiddeloven eller kødloven (jfr. pkt. 1 og 2) – også autoriseres eller godkendes af
veterinærdirektoratet gennem afdelingen for levnedsmiddelkontrol efter indstilling fra de
lokale tilsynsmyndigheder. Opmærksomheden skal dog henledes på, at dette kun gælder,
såfremt særlovgivningen ikke bestemmer andet. Det skal nævnes,

at såfremt ovenstående pkt. a) ikke er opfyldt, og den yderligere tilvirkning omfatter fisk og
fiskevarer, skal autorisationen, for så vidt angår denne tilvirkning, dog meddeles af fiske-
riministeriet (jfr. pkt. 7) i samråd med den lokale tilsynsmyndighed.

at såfremt ovenstående pkt. b) ikke er opfyldt for et detailudsalgssted for fisk, skal autori-
sation dog meddeles af fiskeriministeriet (jfr. pkt. 7) i samråd med den lokale tilsynsmy-
ndighed, for så vidt angår tilvirkning udover til detailsalg.

Det skal præciseres, at såfremt et detailudsalgssted ønsker at tilvirke sådanne levnedsmidler, som det ifølge godkendelsen som detailudsalgssted ikke har tilladelse til, er forudsætningen for autorisation eller godkendelse sædvanligvis, at der indrettes særskilte lokaler adskilt fra den øvrige del af virksomheden til denne tilvirkning. Ønsker f.eks. en slagter- og viktualieforretning at fremstille konditorvarer, skal der i alle tilfælde indrettes særskilte lokaler til denne tilvirkning.

4. For virksomheder, der efter ovennævnte vurdering skal autoriseres eller godkendes af veterinærdirektoratet som levnedsmiddelvirksomhed, gælder de i dette cirkulære givne retningslinier om virksomhedens placering, indretning, drift m.m. (jfr. § 2, stk. 3, i bekendtgørelse nr. 368 af 27. juni 1974 samt bemyndigelse af 24. oktober 1974 (j. nr. 21.1-9d) fra landbrugsministeriet til veterinærdirektoratet) i den udstrækning, de dækker virksomhedens virksomhedsområde. Når arten og omfanget af den tilvirkning, der finder sted i den pågældende levnedsmiddelvirksomhed, gør det hygiejnisk forsvarligt, kan veterinærdirektoratet afvige fra disse retningslinier i mildnende retning. Dette gælder særligt for bestående virksomheder og for virksomheder, der tilvirker levnedsmidler, der rummer ringe sundhedsmæssig risiko. Det skal videre fremhæves, at veterinærdirektoratet som en forudsætning for en autorisation eller godkendelse kan kræve betingelser gennemført udover, hvad der er angivet i retningslinierne. Dette gælder f.eks. ved tilvirkning af levnedsmidler, der rummer særlig stor sundhedsmæssig risiko, evt. forbundet med særlig stor produktion.

5. Ved ansøgning om autorisation efter lov om levnedsmidler eller godkendelse efter lov om kød forholder man sig som anført i henholdsvis bekendtgørelse nr. 368 af 27. juni 1974, § 5, og bekendtgørelse nr. 482 af 27. september 1974, § 16, stk. 2 og 3.

6. Tilsynet med virksomheder omfattet af dette cirkulære udøves af den lokale tilsynsmyndighed (kommunalbestyrelsen og vedkommende levnedsmiddelkontrolenhed). Tilsynsfrekvensen fastsættes af veterinærdirektoratet. Den vil blive gjort afhængig af arten af de levnedsmidler, der må tilvirkes, men vil normalt blive mindst 8 gange om året (normalt 2 gange hvert kvartal), for tilvirkning af let fordærlige levnedsmidler dog væsentligt hyppigere.

Veterinærdirektoratet kan give regler for hvilke kvalifikationer, der må anses for nødvendige for personers udførelse af tilsynet (jfr. herunder § 11, stk. 1, i lov nr. 220 af 26. april 1973 om kød m.m.).

7. Det skal præciseres, at hvor tilvirkning af levnedsmidler er omfattet af bestemmelser i en særlovgivning udover den del af lov om kød, der er omtalt i dette cirkulære, er det denne særlige lovgivning, der er gældende (jfr. § 1, stk. 6, i bekendtgørelse nr. 368 af 27. juni 1974 om autorisation af virksomheder, der tilvirker levnedsmidler eller tilsætningsstoffer). Sådanne særlige lovgivning vedrører bl.a. kød og kødvarer til udførsel, konsummælkprodukter samt fisk og fiskevarer.

*Retningslinier (regler) for indretning, drift m.m.
af virksomheder autoriseret eller godkendt
af veterinærdirektoratet til tilvirkning af levnedsmidler*

1. Virksomhedens placering, omgivelser m.m.

1.1. Tilvirkning af levnedsmidler må kun finde sted i virksomheder, der er placeret således i forhold til omgivelserne, herunder i forhold til andre virksomheder, at der ikke opstår ulemper i hygiejnisk henseende.

1.2. Virksomheden skal være grundmuret eller for elementbyggeris vedkommende være opstillet på fast sokkel. Uden for samtlige indgange til virksomhedens lokaler skal et passende areal (mindst 2x2 m) være belagt med asfalt, beton eller andet materiale, som forhindrer ansamling af overfladevand, og som muliggør behørig rengøring af arealet.

2. Virksomhedens indretning

2.1. Virksomheden skal mindst bestå af

- a) et tilberedningsrum,
- b) et lagerområde,
- c) nødvendige køle- og fryseindretninger,
- d) et ekspeditionslokale eller en overdækket ekspeditionsrampe,
- e) nødvendige toiletrum (jfr. 2.7.),

samt herudover nødvendig spiseplads, garderobe m.m. for personalet (jfr. reglerne i arbejdsbeskyttelseslovgivningen).

2.2. Autorisationen kan – såfremt det af hensyn til sikring af en hygiejnisk og sundhedsmæssig tilfredsstillende tilvirkning af levnedsmidler er nødvendigt – gøres afhængig af yderligere særlige lokaler, f.eks. kogerum, salterum, røgerum, pakkerum og vaskerum. Såfremt virksomheden modtager forurenede råvarer eller råvarer, hvis opbevaring, rensning og lignende kan medføre forurening (f.eks. grøntsager, fisk, vildt, æg), skal desuden forefindes særskilt rum (evt. egnet plads) for opbevaring og rensning (behandling) af disse råvarer.

2.3. Såfremt virksomheden tilvirker dybfrosne levnedsmidler, skal den indeholde såvel egnede fryseindretninger til indfrysning som egnede frostlagerindretninger.

2.4. Der skal forefindes særskilt rum eller anden egnet plads for emballage, rengøringsmateriel samt for rengørings- og desinfektionsmidler.

2.5. Lagerområdet skal være således indrettet, at varerne kan anbringes på hensigtsmæssig måde, d.v.s. ikke direkte på gulv, men på paller, hylder eller lignende, og således, at rengøring let kan foretages.

2.6. Ekspeditionsforholdene skal være således, at levnedsmidlerne uden ulemper i hygiejnisk henseende kan bringes fra lagerrum til transportmiddel.

2.7. Til brug for personalet skal forefindes et aflåseligt toiletrum (toiletområde) med kloset og håndvask. Klosettet skal være et vandkloset. Der må ikke være dørforbindelse fra toiletområdet til tilberedningsrum, ekspeditionsområde, lagerområde eller til andre lokaler (områder), hvori levnedsmidler forefindes, medmindre toiletområdet indeholder et særligt forrum, og dette forrum er adskilt fra den del af toiletområdet, hvor kloset og evt. urinal er placeret, ved væg og døre, der slutter tæt til gulv (dørtrin), loft og vægge. Døre fra toiletområdet skal være selvlukkende.

2.8. Fordeles levnedsmidler i emballage, der returneres, skal der forefindes egnet område til modtagelse og rengøring af returemballage.

2.9. Affald fra virksomheden skal kunne opsamles, opbevares og fjernes på en hygiejnisk hensigtsmæssig måde (jfr. 3.2.12. og 3.2.13.).

2.10. Stationære anlæg til opvarmning, kraftmaskiner eller kølemaskiner, der kan forurene luften, skal have plads i særskilte, effektivt ventilerede rum.

2.11. Lokalerne skal være sikret mod skadedyr.

2.12. Der må ikke være direkte dørforbindelse fra virksomhedens lokaler til soverum, beboelsesrum eller private køkkener eller dertil hørende rum, bortset fra forstue, vindfang eller andre lignende rum, som er vel ventilerede. Døre fra sådanne rum til virksomheden skal være selvlukkende. Lokalerne må heller ikke stå i forbindelse med eller ligge tæt ved andre lokaler o.lign. hvorfra der kan ske skadelig påvirkning af levnedsmidler, f.eks. vaskerier, ildelugtende oplag og forurenende virksomheder i øvrigt.

2.13. Der skal være nem adgang til vand i rigelig mængde. Vandet til tilvirkning og rengøring skal opfylde kravene til godt drikkevand. Varmt vand skal være tilgængeligt i fornødent omfang til rengøring. Hidrører vand til tilvirkning og rengøring fra egen boring eller brønd, skal der forevises et tilfredsstillende resultat af en bakteriologisk og kemisk analyse efter Dansk Standard. Denne analyse må ikke være ældre end 3 måneder. Udgifterne i forbindelse med denne vandundersøgelse afholdes af virksomheden. Vandet skal derefter ved den lokale tilsynsmyndigheds foranstaltning undersøges i overensstemmelse med reglerne i bekendtgørelse nr. 179 af 29. marts 1974 om tilsyn med vandforsyningsanlæg med tilhørende cirkulære.

2.14. Vandbeholdere skal have glatte indersider og skal holdes rene. Vandet i beholderne skal være beskyttet mod forurening. Vand fra egen boring eller brønd skal passere et egnet filter eller lignende, forinden det kommer i opbevaringsbeholder.

3. Lokalernes indretning

3.1. Almindelige bestemmelser

3.1.1. Lokalerne skal være indrettet således, at hygiejnisk forsvarlig tilvirkning og lagring af levnedsmidler kan finde sted, og i øvrigt efter anden lovgivning, f.eks. bygnings- og arbejderbeskyttelseslovgivning.

3.1.2. Virksomhedens lokaler skal være af en til brugen af lokalerne passende størrelse. De skal være vel vedligeholdte og indrettet således, at der er mulighed for at opretholde en god orden og renlighed.

3.1.3. Virksomhedens lokaler skal være tilstrækkeligt oplyst med kunstig belysning. Indretningen af den kunstige belysning skal ske under hensyn til DS 700 (Dansk Standard nr. 700 – udgivet af Dansk Standardiseringsråd, Postboks 77, 2900 Hellerup). Den kunstige belysning skal være anbragt således, at levnedsmidlerne ikke påvirkes skadeligt. Passende anordninger skal forefindes til beskyttelse af levnedsmidlerne mod direkte sollys.

3.1.4. Lokalerne, med undtagelse af køle- og fryserum, skal være forsynet med hensigtsmæssige indretninger til effektiv luftfornyelse. Toiletområder skal være selvstændigt ventileret, så vidt muligt direkte til det fri.

3.1.5. I tilberedningsrum og i ekspeditionslokale eller i disses umiddelbare nærhed på et for personalet let tilgængeligt sted skal der forefindes håndvaske. En håndvask i toiletområdet kan kun godkendes i denne forbindelse, når håndvasken er placeret i et særligt forrum i toiletområdet.

3.1.6. Samtlige håndvaske i virksomheden skal være forsynet med rindende varmt og koldt vand med forskriftsmæssigt afløb til kloak. Håndvaske i virksomheder, der nyindrettes eller i væsentlig grad ombygges, skal opsættes således, at vaskens bagside enten er mindst 5 cm fra væg, eller indmuret i væg. Der skal ved samtlige håndvaske forefindes sæbe og engangsafdøringsmidler, f.eks. papirhåndklæder.

3.1.7. Gulve skal være jævne og afvaskelige og af materialer, som er tilpasset anvendelsen af lokalerne. Gulve i toiletområdet skal være af holdbart materiale, der er uigennemtrængeligt for fugtighed, og skal normalt være forsynet med gulv afløb.

3.1.8. Vægge skal være tætte og af materialer, som er tilpasset anvendelsen af lokalerne. Væggene skal være jævne og skal – mindst til en højde af 2 meter – være afvaskelige. Anvendes vægbeklædninger, f.eks. fliser, plader eller lignende, skal disse være opsat således, at der ikke opstår hulrum mellem væg og vægbeklædning. Dette gælder dog ikke for indfrysningrum og frostlagerrum (jfr. 3.3.4.).

3.1.9. Lofter skal være tætte og af materialer, der er tilpasset anvendelsen af lokalerne.

3.1.10. Opvarmningen af lokalerne må ikke foretages ved varmekilder, der afgiver støv, lugt eller røg til lokalerne.

3.2. Tilberedningsrum m.m.

3.2.1. Tilberedningsrum skal normalt have en størrelse på mindst 20 m² og en loftshøjde på 2,5 meter.

3.2.2. Gulve skal være af holdbart materiale, der er uigennemtrængeligt for fugtighed.

3.2.3. Gulve i lokaler, hvor letfordærlige levnedsmidler tilvirkes og detailemballeres, skal være tætte og af beton afdækket med skridsikre klinker eller af andet tilsvarende materiale og være lagt med fald til forskriftsmæssigt afløb. Der må ikke forefindes fodpaneler o.lign. af træ.

3.2.4. Vægge i lokaler, hvor letfordærlige levnedsmidler tilvirkes og detailemballeres, skal i en højde af mindst 2 meter være beklædt med glaserede fliser eller andet tilsvarende hårdt, glat og holdbart samt afvaskeligt materiale. Overgang fra vægbeklædning til en pudset overvæg skal udføres enten uden kantdannelse eller være malet med vandfast maling i en ca. 8 cm bred stribe.

3.2.5. Fuger mellem klinker, fliser og lignende skal være udfyldt i niveau. Overgangen mellem gulv og vægge og andre lodrette flader skal være udført som en mindst 4 cm høj hulkehul eller på anden for rengøring hensigtsmæssig måde. Overgangen fra vægflade til vægflade skal udføres på en for rengøring hensigtsmæssig måde.

3.2.6. Lofter skal være jævne og lette at rengøre.

3.2.7. Vindueskarmer skal have en hældning på mindst 30° mod lokalet.

3.2.8. Døre skal være glatte og afvaskelige. Døre til det fri skal være selvlukkende. Dørtrin

mellem tilberedningsrum og mellem tilberedningsrum og andre lokaler må ikke forefindes. Dørkarme af træ bør undgås.

3.2.9. Såfremt virksomheden udskærer (slicer) kødvarer – med undtagelse af udskæring i større stykker af stærkt saltholdige kødvarer (jfr. veterinærdirektoratets cirkulære af 18. oktober 1974 om vareudvalg, bilag 1, pkt. 1.1.) – skal der forefindes et lokale hertil, hvori temperaturen ikke må overstige 10° C. Veterinærdirektoratet kan bestemme tilsvarende for kød og slagteaffald samt for andre let fordærlige levnedsmidler, f.eks. når virksomheden fordeler disse levnedsmidler udover en lokal fordeling.

3.2.10. Tilberedningsrum skal være forsynet med vandledninger med tappeventiler forsynet med slangeforskrutninger eller lignende i fornødent antal.

3.2.11. I tilberedningsrum skal der forefindes et tilstrækkeligt antal affaldsbeholdere, f.eks. indrettet med indsats af papir- eller plastsække.

3.2.12. Til afvaskning af eventuelle beholdere, redskaber o.lign. skal der på et hensigtsmæssigt sted, f.eks. i et særligt vaskerum, forefindes et vaskearrangement, eventuelt som et flytteligt arrangement (rullevask). Vaskearrangementet skal mindst bestå af enten en to-delt vask af rustfrit stål med tilstrækkelig kapacitet eller af en enkeltvask af rustfrit stål til skylning samt opvaskemaskine forsynet med termometer og således indrettet, at den sikrer en effektiv rengøring. I forbindelse med vaskearrangementet skal forefindes rindende varmt og koldt vand og en evt. kogeindretning samt plads for oplag af snavset inventar. m.v.

3.2.13. Ved virksomheden skal der forefindes renovationsbeholdere (skærnkasser, affaldscontainere o.lign.) af hensigtsmæssigt materiale med indvendig glatte overflader og af passende størrelse samt forsynet med tæt låg. Beholderantal, tømningsfrekvens, placering samt rengøring skal være sådan, at der sikres god orden og renlighed, og således at opbevaringen af affald ikke medfører gener. Åbning til affaldsskakt må ikke forefindes i tilberedningsrum. Renovationsbeholdere må ikke bringes ind i virksomhedens lokaler med undtagelse af et eventuelt renovationsrum (jfr. 3.2.14).

3.2.14. Veterinærdirektoratet kan stille krav om et særligt renovationsrum til opbevaring af renovationsbeholdere. Dette rum skal være ventileret, rotte- og fluesikret, og forsynet med spulehane med varmt og koldt vand. Gulv og vægge skal være afvaskelige. Der skal være adgang til rummet fra det fri.

3.2.15. Em og stegeos skal fjernes fra udviklingsstedet med emhætte ved effektiv mekanisk udsugning gennem fedtfilter. Ventilationsluft skal så vidt muligt føres mindst op til omliggende hushøjde, evt. ved hjælp af høj aftrækskanal. Friskluftindtag skal være placeret mindst 2 meter over omgivende terræn og skal være forsynet med luftfilter.

3.2.16. Fedtudskillere skal være anbragt uden for lokalerne.

3.3. Indfrysningsindretninger og frostlagerindretninger

3.3.1. Indfrysningsindretninger (indfrysningsrum, flow-freezers, kontaktfrysere, fryseskabe – jfr. 3.3.7.) skal have en sådan størrelse og frysekapacitet, at varerne umiddelbart efter tilvirkningens afslutning kan bringes til indfrysning ved -25° C eller derunder og fryses på hensigtsmæssig måde.

3.3.2. Frostlagerindretninger (fryserum, fryseskabe – jfr. 3.3.7.) skal have en sådan størrelse og frysekapacitet, at de dybfrosne levnedsmidler stedse kan opbevares ved en temperatur på -20° C eller derunder.

3.3.3. Alle udgange fra indfrysningsrum og frostlagerrum skal være således beskyttet, at udvekslingen af kold og varm luft nedbringes til et minimum. Dette kan opnås ved at forsyne udgangene med en egnet sluse eller ved brug af et kuldetaeppe, der effektivt dækker åbningen.

3.3.4. Vægbeklædning i indfrysningsrum og i frostlagerrum skal være således, at den effektivt beskytter det underliggende isolationsmateriale. Beklædningen skal være opsat således, at sammenføjninger til gulv og loft samt mellem de enkelte beklædningslementer er tætte.

3.3.5. I indfrysningsrum og frostlagerrum må der ikke forefindes gulvafløb.

3.3.6. Indfrysningsindretninger og frostlagerindretninger skal være forsynet med installation for temperaturregistrering med en nøjagtighed på højst $\pm 1^{\circ}$ C ved +20° C. Veterinærdirek-

toratet kan stille krav om installation for kontinuerlig temperaturregistrering. Temperaturen skal på bekvem måde kunne aflæses uden for indretningen (rummet). Frostlagerindretninger skal være forsynet med en alarmanordning, der træder i funktion, så snart temperaturen overstiger -17°C . Alarmanordning kan undlades, såfremt temperaturen kontrolleres mindst morgen og aften, og såfremt der føres journal over de aflæste temperaturer.

3.3.7. Fryseskabe og dybfrostkonservatorer kan kun godkendes som fryseindretning for virksomheder, der tilvirker og oplagrer beskedne mængder dybfrosne levnedsmidler. Fryseskabe og dybfrostkonservatorer skal have en sådan kapacitet, at det i 3.3.1. og 3.3.2. nævnte temperaturkrav for indfrysning og for opbevaring af dybfrosne levnedsmidler stedse kan overholdes, og de skal være forsynet med mindst ét let aflæseligt termometer med en unøjagtighed på højst $\pm 1^{\circ}\text{C}$ ved -20°C .

3.4. Køleindretninger

3.4.1. Køleindretninger skal have en sådan kapacitet, at gældende temperaturforskrifter for de opbevarede levnedsmidler kan overholdes, og hensigtsmæssig oplagring i øvrigt af levnedsmidler kan sikres (kølede lagre o.lign.). Køleindretninger skal være forsynet med mindst ét let aflæseligt termometer med en unøjagtighed på højst $\pm 1^{\circ}\text{C}$ ved 5°C .

3.4.2. Gulve i kølerum, hvori uemballerede, let fordærlige og let forurenbare levnedsmidler opbevares, skal være af beton afdækket med skridsikre klinker eller andet tilsvarende materiale og være lagt med fald til forskriftsmæssigt afløb placeret så vidt muligt uden for kølerummet. Dørtrin må ikke forefindes.

3.4.3. Vægge i de i 3.4.2. nævnte kølerum skal til loftet være beklædt med glaserede fliser eller andet tilsvarende hårdt, glat og holdbart samt afvaskeligt materiale.

3.4.4. Fuger mellem klinker, fliser o.lign. skal være udfyldt i niveau. Overgangen mellem gulv og vægge skal udføres som hulkehl eller på anden godkendt måde, og overgangen fra vægflade til vægflade skal udføres på en for rengøring hensigtsmæssig måde.

3.5. Røgerum

3.5.1. Røgeovne skal være anbragt således, at forurening undgås, evt. i særlige røgerum.

4. Inventar, redskaber, maskiner m.m.

4.1. Virksomheden skal være forsynet med inventar, redskaber, maskiner m.m. i et for tilvirkningen m.m. tilstrækkeligt omfang.

4.2. Inventar m.m. skal være af en sådan udformning og af et sådant materiale, at det er egnet til formålet og let at rengøre samt være vel vedligeholdt.

4.3. Inventar m.m. skal opstilles (ophænges) således, at rengøringen af inventaret m.m. og dets omgivelser ikke vanskeliggøres. Anbringes inventar m.m. på gulvet, skal det være let flytteligt eller være anbragt på tætsluttende sokkel eller på mindst 20 cm høje metalben udført af korrosionsbestandigt materiale.

4.4. I lokaler, hvor der foretages tilvirkning af let fordærlige levnedsmidler, må skabe og reoler ikke være forsynet med bagvæg eller skydedør. Hylder skal være aftagelige eller vægfri (3 cm). Borde langs væg skal enten opsættes på bæring af rustbeskyttet metal og holdes fri af væg og andet inventar (3 cm), eller være let flyttelige. Bordplader skal være beklædt med hårdt, glat og fugefrit materiale, der er ikke-absorberende og som er korrosionsbestandigt. Borde kan udstyres med åben, aftagelig underhylde mindst 20 cm fra gulv samt med skuffer udført således, at de er let tilgængelige for rengøring.

4.5. Anvendelse af inventar af træ skal indskrænkes mest muligt og bør kun omfatte borde til udrulning af dej, udbagebrædder, løse skæreplader og huggeblokke af hårdt træ samt paller.

4.6. I lokaler, hvori levnedsmidler opbevares og tilvirkes, må der ikke forefindes uvedkommende inventar som f.eks. tæpper, gardiner, potteplanter og polstrede møbler.

4.7. Ved rengøring af emballage til brug ved aftapningen eller emballeringen af levnedsmidler skal anvendes sådant automatisk udstyr, der sikrer en effektiv rensning. Rengøringen skal foregå behørigt adskilt fra tilvirkningen, evt. i særligt rum.

4.8. Redskaber, maskiner m.m., der benyttes i forbindelse med tilvirkning af levnedsmidler, skal være hensigtsmæssigt udformet, således at de let kan rengøres. De flader, der kommer i berøring med levnedsmidler, skal være af rustfri stål eller andet holdbart materiale, der ikke påvirker eller påvirkes af varen. Anvendes plast, skal den opfylde de til enhver tid gældende regler eller retningslinier for plast (plastics), der kommer i berøring med levnedsmidler eller drikkevand.

4.9. Beholdere skal være hensigtsmæssigt udformede og være af rustfrit stål eller af andet korrosionsbestandigt materiale, der er let at rengøre.

4.10. Kroege til ophængning af levnedsmidler skal være af rustfrit stål eller andet egnet materiale samt være let aftagelige og således anbragt, at levnedsmidlet kan hænge frit.

4.11. Knivskeder, knivholdere eller lignende skal være fremstillet af rustfrit metal eller egnet plast. De skal være udformet således, at de kan skilles ad med henblik på rengøring.

5. Vareområde

5.1. Ved autorisationen (godkendelsen) meddeles, hvilke levnedsmidler eller levnedsmiddelgrupper, virksomheden må tilvirke.

5.2. Ved autorisationen (godkendelsen) kan veterinærdirektoratet stille krav f.eks. til råvarerne (oprindelse, natur m.m.), produktionens omfang eller driften, alt med det formål at sikre en hygiejnisk og sundhedsmæssig forsvarlig tilvirkning af levnedsmidler. Veterinærdirektoratet kan yderligere træffe bestemmelser om, hvorvidt produktionen skal underkastes en særlig kontrol (jfr. levnedsmiddellovens § 41), herunder efter omstændighederne egenkontrol og om retningslinierne herfor.

5.3. I virksomheden må der kun tilvirkes andre varer end levnedsmidler, når dette ikke på nogen måde indvirker hygiejnisk eller sundhedsmæssigt uheldigt på tilvirkningen af levnedsmidlerne, og når tilladelse hertil er meddelt af veterinærdirektoratet.

5.4. I virksomhedens lagerområde kan veterinærdirektoratet tillade oplagret andre varer end levnedsmidler, forudsat at levnedsmidlerne i dette lagerområde er effektivt emballeret, og de andre varer end levnedsmidler holdes vel adskilt fra levnedsmidlerne, og at der ikke sker overførsel af skadelige stoffer, snavs og lugt fra disse varer til omgivelserne.

6. Driftsfor skrifter

6.1. Almindelige bestemmelser

6.1.1. Den, der er ansvarlig for virksomheden, har pligt til at påse, at tilvirkning, oplagring og transport af levnedsmidlerne sker på en i enhver henseende hygiejnisk og sundhedsmæssigt forsvarlig måde i nøje overensstemmelse med de i levnedsmiddelloven og anden lovgivning indeholdte bestemmelser, som finder anvendelse på virksomheden, samt i øvrigt i overensstemmelse med nærværende retningslinier (regler).

6.1.2. Anvendelse af gaffeltrucks, der drives af eksplosionsmotor, er ikke tilladt i lokalerne, med mindre den lokale tilsynsmyndighed under hensyn til varernes art og muligheder for ventilation meddeler tilladelse hertil.

6.2. Råvarerne og deres opbevaring

6.2.1. Råvarer, herunder halvfabrikata, skal være af frisk og sund beskaffenhed, jfr. levnedsmiddellovens § 12. Opbevaring af råvarerne skal foregå ved en for den pågældende vare hensigtsmæssig temperatur. Let fordærlige råvarer skal således opbevares i passende køleindretninger.

6.2.2. Levnedsmidler, der er udleveret til private forbrugere, må ikke leveres tilbage til virksomheden.

6.2.3. Færdigpakkede levnedsmidler, der er udleveret til engroskunder, må leveres tilbage til virksomheden i ubrudt originalemballage. Sådanne returnerede levnedsmidler må ikke ompakkes eller forsynes med forlænget salgsfrist eller holdbarhedsfrist, med mindre veterinærdirektoratet – når forholdene taler derfor – tillader dette, men de må udtages af forbrugerpakningen og så hurtigt som muligt oparbejdes, såfremt de efter omhyggelig inspektion findes at opfylde kravene i 6.2.1. Denne oparbejdning skal for kød, slagteaffald og kødvarer omfatte mindst en saltning og røgning eller en varmebehandling (jfr. 6.3.4.).

6.2.4. Den i 6.2.3. nævnte udtagning af levnedsmidler af forbrugerpakningen skal foregå således, at der ikke herved kan ske forurening af andre levnedsmidler.

6.2.5. Råvarerne må ikke udsættes for forurening eller anden skadelig påvirkning eller selv påvirke levnedsmidler i skadelig retning. De enkelte grupper af råvarer skal opbevares adskilte, eventuelt i hver sit rum. Ferske levnedsmidler skal holdes således adskilt fra færdige levnedsmidler eller halvfabrikata, at gensidig forurening hindres. Ophænges uemballede, let fordærlige levnedsmidler, skal det ske fri af væg.

6.2.6. Hakkede animalske produkter, der anvendes som råvarer, skal tilvirkes til det endelige produkt hurtigst muligt og senest inden for 12 timer efter hakningen, med mindre varen omgående nedfryses eller varmebehandles på behørig måde.

6.2.7. Ved tilvirkning af ægholdige levnedsmidler må der udelukkende anvendes varmebehandlede ægprodukter hidrørende fra en autoriseret virksomhed, med mindre levnedsmidlet efter æggenes tilsætning opvarmes til mindst 75° C.

6.2.8. Råvarer skal underkastes en sådan rensning, som er nødvendig for at opnå en færdigvare af god beskaffenhed. Rensning o.lign. af forurenede råvarer eller af råvarer, hvis rensning (behandling) kan medføre forurening, eks. grøntsager, fisk, vildt og æg, skal foregå under sådanne forhold, at forurening af tilvirkningsrum m.m. eller af levnedsmidler ikke kan forekomme – normalt i særskilt lokale (jfr. 2.2.).

6.3. Tilvirkning af levnedsmidler

6.3.1. Tilvirkning af levnedsmidler skal foregå på en hygiejnisk og sundhedsmæssig forsvarlig måde og skal gennemføres således, at der ikke under tilvirkningen sker forurening eller anden forringelse af varen (jfr. herunder 3.2.9.). Alle letfordærlige levnedsmidler skal holdes kortest muligt uden for kølede lokaler.

6.3.2. Ved tilvirkningen af levnedsmidler skal levnedsmiddellovgivningens bestemmelser nøje iagttages, således f.eks. bestemmelserne om tilsætningsstoffer, herunder om konserveringsstoffer, farvestoffer, antioxidant m.v., jfr. bekendtgørelse nr. 316 af 8. juni 1973 om tilsætningsstoffer til levnedsmidler og deres anvendelse med senere ændringer, samt den i medfør heraf udarbejdede fortegnelse over godkendte tilsætningsstoffer til levnedsmidler og deres anvendelse.

6.3.3. Ved tilvirkningen af sådanne levnedsmidler, der erfaringsmæssigt rummer særlig sundhedsmæssig risiko (f.eks. sovser, supper, desserter, ægholdige retter, mayonnaise, salater, samt let saltede og røgede animalske produkter), skal der udvises særlig påpasselighed.

6.3.4. Ved tilvirkning af varmebehandlede levnedsmidler skal temperaturen i hele levnedsmidlet have været mindst 75° C, med mindre dette af hensyn til levnedsmidlets karakter ikke er muligt. Det bør tilstræbes, at varmebehandlingen er den sidste behandling, levnedsmidlet underkastes. Findelt fjerkrækød, fiskekød, kød, grøntsager o.lign. bør således have et opkog i den suppe, hvori kødet eller grøntsagerne oprindelig er kogt.

6.3.5. Medmindre varmebehandlede, let fordærlige levnedsmidler holdes ved mindst 65° C, skal de umiddelbart efter varmebehandlingen afkøles, således at temperaturområdet +65° C til +5° C passerer på højst 3 timer, og de skal herefter opbevares ved 5° C eller derunder.

6.3.6. Afkølingen af levnedsmidler, herunder råvarer og halvfabrikata, skal fremskyndes under anvendelse af en opdeling eller lignende af levnedsmidlerne eller ved en passende kombination af omrøring og vandkøling, rindende vand eller isvand, svalebassin, overrisingsanlæg, dypekøler eller kuldelfluft. Ved køling af f.eks. portionerede retter skal opstillinger tillade effektiv kuldecirkulation. Det kan forlanges, at afkølingen af levnedsmidler foregår særligt svalerum.

6.3.7. Optøning af frosne levnedsmidler, herunder råvarer og halvfabrikata, skal foregå således, at varen ved hensigtsmæssig placering sikres mod forurening.

6.3.8. Emballering af levnedsmidler skal finde sted på den virksomhed, hvor tilberedningen er foregået, medmindre veterinærdirektoratet tillader andet. I så fald skal transporten mellem virksomhederne foregå så hurtigt som muligt og således, at varerne er beskyttet mod orurening, d.v.s. i lukkede beholdere eller effektivt tildækkede.

6.3.9. Mel, sukker, salt samt krydderier og tilsætningsstoffer skal opbevares særskilt og

overskueligt. Anvendes brugsbeholdere, skal disse være forsynet med låg samt med tydelig angivelse af indhold, og beholdere skal være af et materiale, der ikke påvirker eller påvirkes af indholdet og tillader let renholdelse.

6.3.10. Tobaksrygning er ikke tilladt i lokaler eller dele af lokaler, hvor levnedsmidler tilvirkes.

6.4. Særligt om dybfrosne levnedsmidler og kølevarer

6.4.1. Ved tilvirkningen af dybfrosne levnedsmidler skal indfrysningen påbegyndes snarest efter tilvirkningens og eventuelt pakningens afslutning.

6.4.2. Indfrysningen skal ske ved -25°C eller derunder. Forinden indfrysningen påbegyndes, skal indfrysningsindretningen være tømt for allerede frosne varer. Indfrysningen skal gennemføres sådan, at varens temperatur, så hurtigt som det må anses for hensigtsmæssigt, bringes ned til -20°C eller derunder. Der skal jævnligt føres kontrol med, at de nævnte indfrysningstemperaturer overholdes.

6.4.3. Når indfrysningen er gennemført, skal varerne anbringes i frostlagerindretning (frostlagerum el.lign.), med mindre de straks borttransporteres til oplagring på et godkendt engroslager. Transporten af de dybfrosne levnedsmidler fra indfrysningsrum til lagerrum eller transportmiddel skal foregå så hurtigt som muligt.

6.4.4. Såfremt emballeringen foregår efter indfrysningen, skal emballeringen foretages så hurtigt og under sådanne forhold, at varernes temperatur ikke stiger.

6.4.5. Ved tilvirkningen af kølevarer skal levnedsmidternes temperatur så hurtigt som muligt nedbringes til den på pakningen anførte temperatur eller derunder eller til den for det pågældende levnedsmiddel gældende opbevaringstemperatur.

6.4.6. Vand, herunder is (knust is, skælis m.m.), der anvendes i forbindelse med tilvirkningen, skal opfylde kravene til godt drikkevand (jfr. 2.13.).

6.5. Forbrugerpakning for levnedsmidler

6.5.1. En forbrugerpakning til brug ved fremstillingen af et færdigpakket levnedsmiddel ska være af et materiale, som yder det pågældende levnedsmiddel en tilstrækkelig beskyttelse mod forurening og lugt fra omgivelserne, som forhindrer overførsel af forurening og lugt fra levnedsmidlet til omgivelserne, og som ikke afgiver stoffer, der kan påvirke levnedsmidlets smag, lugt eller farve, eller i øvrigt give anledning til sundhedsmæssige betænkeligheder. En arm, kunstarm eller lignende bestanddele af varen kan være en forbrugerpakning, hvis den ved sin tykkelse og konsistens, særlige farve eller påtryk fremtræder for forbrugeren som en sådan del af varen, som ikke er bestemt til fortæring. Forbrugerpakningen ska beskytte hele varen. Brydes forbrugerpakningen, f.eks. ved overskæring af en færdigpakke pølse, anses levnedsmidlet ikke længere for et færdigpakket levnedsmiddel.

6.5.2. Mærkning af pakninger skal udføres på tydelig og holdbar samt for forbrugeren iøjne faldende, let læselig og utvetydig måde.

6.5.3. De i lovgivningen opstillede mærkningskrav for særlige varegrupper skal nøje efterleves. I øvrigt anbefales det, at miljøministeriets vejledende retningslinier for mærkning af færdigpakkede levnedsmidler bringes i anvendelse.

6.5.4. Kursheder, der er godkendt af veterinærdirektoratet i medfør af landbrugsministeriets bekendtgørelse nr. 482 (jfr. indledningens pkt. 2) og er tildelt et registernummer, ska benytte dette nummer i forbindelse med mærkning af de af virksomheden fremstillede vare (jfr. § 17, stk. 1, i bekendtgørelse nr. 482). Dette nummer skal angives som »reg. nr. 0000 med registernummeret i stedet for 0000.

6.6. Oplagringen

6.6.1. Levnedsmidterne skal i lagerområdet anbringes overskueligt. Varerne må ikke anbringes direkte på gulvet, men skal placeres på paller, tremmer, løse hylder o.lign. Levnedsmidler i kølerum og frostlagerrum må ikke placeres direkte op ad væg.

6.6.2. Dybfrosne og kølede levnedsmidler skal umiddelbart efter tilvirkningens afslutning placeres i frostlagerindretninger, henholdsvis køleindretninger, og oplagringen skal for dybfrosne levnedsmidler ske ved en temperatur på -20°C eller derunder, og for kølede varer ved en temperatur på højst $+5^{\circ}\text{C}$ eller højst 10°C , alt efter den for det pågældende levnedsmiddel påbudte, anbefalede eller på emballagen angivne opbevaringstemperatur.

Der skal jævnligt føres kontrol med, at opbevaringstemperaturerne overholdes. Virksomheden skal, for så vidt angår frostlagerrum, føre en særlig journal, hvori temperaturen i rummene skal angives mindst to gange i døgnet.

6.6.3. Frostlagerindretninger (frostlagerum o.lign.) må ikke bruges til køling eller indfrysning af varer.

6.6.4. Det under 6.4.1.-6.4.4. nævnte vedrørende indfrysning samt det i 6.6.2. nævnte vedrørende oplagring af dybfrosne levnedsmidler gælder, hvad enten indfrysning og følgende opbevaring af de dybfrosne varer sker før eller efter emballeringen i forbrugerpakning.

7. Rengøring, vedligeholdelse m.m.

7.1. Samtlige lokaler i virksomheden skal holdes i god orden, rene og vel vedligeholdte og – bortset fra køle- og fryserum – vel tilberedte.

7.2. Udenomsarealerne skal til enhver tid holdes rene og ryddelige.

7.3. Rengøring af og oprydning i lokalerne og udenomsarealerne skal foretages daglig og således, at forurening eller anden forringelse af levnedsmidler forebygges.

7.4. Inventar, herunder inventar i kølerum og køleskabe (hylder, stativer o.lign.) samt maskiner – herunder eventuelle ismaskiner – redskaber og sanitære installationer, skal holdes rene og vel vedligeholdte. Rengøring heraf skal foretages så hyppigt, det af hygiejniske grunde er påkrævet, og skal normalt afsluttes med en desinfektion. Brug af karklude bør undgås. Anvendes de, skal de koges dagligt.

7.5. Fryse- og køleaggregater skal afrimes efter behov, dog mindst én gang ugentligt.

7.6. Rengøring af flasker skal så vidt muligt foretages umiddelbart før påfyldningen med egnet rengøringsmiddel ved mindst 60° C og skal afsluttes med en desinfektion (jfr. 7.9.).

7.7. Ventilationssystemer skal holdes rene. Filtre skal hyppigt udskiftes eller renses.

7.8. Til rengøring af lokaler, inventar m.v. skal anvendes vand i rigelige mængder samt egnede rengøringsmidler. Det til rengøring anvendte vand skal have en for rengøringen passende temperatur.

7.9. Til desinfektion, som først må foretages efter bortskylning af rengøringsmidlet, må kun anvendes egnede desinfektionsmidler. For flader, der kommer i berøring med levnedsmidler, skal desinfektionsmidlet afskylles med vand efter en passende virkningstid.

7.10. Rengørings- og desinfektionsmidler må i virksomheden kun forefindes i beholdere, der er forsynet med oplysning om midlernes aktive bestanddele.

7.11. Såvel veterinærdirektoratet som den lokale tilsynsmyndighed kan på et hvilket som helst tidspunkt forbyde anvendelsen af nærmere angivne rengørings- eller desinfektionsmidler, hvis anvendelse af disse giver anledning til sundhedsmæssige betænkeligheder eller befrygtes at forurene levnedsmidlerne.

7.12. Skadedyr skal bekæmpes. Giftstoffer, f.eks. til skadedyrsbekæmpelse, må kun modtages og forefindes i virksomheden i absolut tætte og robuste originalemballager og skal holdes effektivt adskilt fra levnedsmidler.

8. Personalets hygiejne- og sundhedstilstand

8.1. Personer, der er beskæftiget i de af nærværende cirkulære omhandlede virksomheder, skal iagttage omhyggelig renlighed i deres arbejde og have god personlig hygiejne.

8.2. Den for virksomheden ansvarlige skal sørge for, at de ansatte personer får nødvendige anvisninger om, hvorledes de skal forholde sig i de spørgsmål om personlig hygiejne og renlighed, der har betydning for arbejdets forsvarlige udførelse. Indehaveren skal foretage de foranstaltninger, som i nævnte henseende er påkrævet under hensyn til arten af oplagringen eller tilvirkningen af levnedsmidler.

8.3. Personer, som beskæftiges med tilvirkning af letfordærlige levnedsmidler, skal være iført en passende særlig arbejdsdragt, f.eks. kittel, forklæde eller lignende af vaskbart stof samt være iført hovedbeklædning af passende udformning samt efter arbejdets beskaffenhed særlige benklæder af vaskbart stof.

8.4. Arbejdsdragen skal holdes ren. Arbejdsdragt, der anvendes i forbindelse med tilvirkning af levnedsmidler, skal forblive på arbejdspladsen og må kun fjernes derfra for vask og reparation. Personlige effekter som klæder, tasker o.lign. skal opbevares vel adskilt fra såvel arbejdsdragt som fra levnedsmidler.

Lovsamling

Levnedsmidler, 24 → 25

8.5. Personalet skal vaske hænder umiddelbart før arbejdets begyndelse og efter hvert toiletbesøg samt så ofte, det i øvrigt af hygiejniske grunde er nødvendigt. Personer, som beskæftiges ved tilvirkning af levnedsmidler, skal herudover i fornøden udstrækning vaske underarme. Ved vasken skal anvendes sæbe og varmt vand og om nødvendigt hånddesinfektionsmiddel.

8.6. Personer, der er beskæftiget ved tilvirkning, må ikke i arbejdstiden være beskæftiget ved andet, uvedkommende arbejde, der kan medføre ulemper af hygiejnisk art.

8.7. Personer, der lider af alvorlige smitsomme sygdomme, væskende eller inficerede sår, udbredt eksem eller lignende, må ikke være beskæftiget ved de af dette cirkulære omhandlede virksomheder. Det samme gælder personer, der vides at være smittefarlige bærere af smitstoffer for sådanne sygdomme.

8.8. Når den smittefarlige person er fjernet, står det øvrige personale under særligt tilsyn af embedslægeinstitutionen, indtil smitteperioden for den pågældende sygdom er udløbet.

8.9. Personer, der har været udelukket fra beskæftigelse på grund af alvorlige smitsomme sygdomme eller som bærere af smitstoffer fra sådanne sygdomme (jfr. 8.7.), må ikke på ny beskæftiges ved tilvirkning af levnedsmidler, forinden embedslægeinstitutionen skriftligt har tilladt dette.

8.10. Det påhviler den ansvarlige for en virksomhed, der omfattes af dette cirkulære, at gøre anmeldelse til den lokale tilsynsmyndighed og vedkommende embedslægeinstitution, når det kommer til hans kendskab, at der blandt virksomhedens personale forekommer sygdomme, der formodes at henhøre under de i 8.7. omhandlede alvorlige smitsomme sygdomme.

9. Tilsyns- og overgangsbestemmelser

9.1. De centrale og lokale tilsynsmyndigheder (jfr. indledningen til dette cirkulære) skal have adgang til samtlige virksomhedens lokaliteter, og det påhviler virksomheden at meddele de tilsynsførende samtlige de oplysninger, som de måtte ønske vedrørende driften. Termograf-skiver, temperaturjournaler og lignende skal altid være tilgængelige for de tilsynsførende. Virksomheden skal uopholdeligt underrette den lokale tilsynsmyndighed om tilfælde af uregelmæssigheder i produktionen.

9.2. Cirkulærets bestemmelser bør af den lokale tilsynsmyndighed betragtes som vejledende, indtil autorisations- eller godkendelsesproceduren er afsluttet.

Veterinærdirektoratet, den 25. oktober 1974

Chr. Werdelin / E. Malling Olsen

25. Miljøministeriets bekendtgørelse nr. 555 af 29. november 1974.

Bekendtgørelse om forbud mod indførsel af paranødder.

I henhold til §§ 13, 41 og 63 i lov nr. 310 af 6. juni 1973 om levnedsmidler m.m. fastsættes følgende:

§ 1.

Paranødder (ex. pos. 08.01)* må ikke indføres her til landet til salg som levnedsmiddel eller til anvendelse ved fremstilling af levnedsmidler.

§ 2.

Direktøren for Statens Levnedsmiddelinstitut kan meddele tilladelse til, at afskallede paranødder indføres her til landet til salg som levnedsmiddel eller til anvendelse ved fremstilling af levnedsmidler.

Stk. 2. Det kan i forbindelse hermed stilles som vilkår, at der efter nærmere forskrifter fastsæt af direktøren for Statens Levnedsmiddelinstitut foretages analyse af den enkelte forsendelse af afskallede paranødder, og at omkostningerne ved undersøgelse og prøveudtagning afholdes af importøren.

§ 3.

Overtrædelse af bestemmelserne i denne bekendtgørelse eller af afgørelser truffet i medfør af bekendtgørelsen, straffes i henhold til § 63, stk. 2 og 3, i lov om levnedsmidler m.m.

§ 4.

Denne bekendtgørelse træder i kraft ved kundgørelsen i Lovtidende.

*) *Henviser til Toldtariffen*

*Miljøministeriet, den 29. november 1974
Holger Hansen / Gertrud Goldschmidt*

26. Landbrugsministeriets bekendtgørelse nr. 574 af 2. december 1974.

Bekendtgørelse om ændring af bekendtgørelse om tilvirkning, forhandling, udførsel og indførsel af ost og smelteost m.m.

I bekendtgørelse nr. 540 af 3. december 1969 om tilvirkning, forhandling, udførsel og indførsel af ost og smelteost m.m. som senest ændret ved bekendtgørelse nr. 202 af 27. marts 1974 og bekendtgørelse nr. 231 af 1. maj 1974 foretages følgende ændring:

§ 32a, stk. 2, affattes således:

»Med virkning fra 3. oktober 1974 udgør afgiften 0,8 øre pr. kg ost og smelteost m.m.«

*Landbrugsministeriet, den 2. december 1974
Niels Anker Koføed / H. Feilberg*

27. Landbrugsministeriets bekendtgørelse nr. 68 af 12. marts 1975.

Bekendtgørelse om ændring af bekendtgørelse om tilvirkning, forhandling, udførsel og indførsel af ost og smelteost m.m.

§ 1.

I bekendtgørelse nr. 540 af 3. december 1969 om tilvirkning, forhandling, udførsel og indførsel af ost og smelteost m.m., som senest ændret ved bekendtgørelse nr. 231 af 1. maj 1974, foretages følgende ændringer:

1. I § 1, stk. 10, indsættes efter ordet spisekvarv »(kvarv)«.

2. I § 8, afsnit B, litra a, Samsø, affattes 12. og 13. punktum således: »Indhold af fedt i tørstof: henholdsvis mindst 45 pct., 30 pct. og 20 pct. Vandindhold: henholdsvis højst 44 pct., 52 pct. og 56 pct.«

3. I § 8, afsnit B, litra f, Molbo, indsættes efter 3. punktum: »Osten må tillige i den angivne form tilvirkes i ministørrelse.«

4. I § 8, afsnit B, litra j, som ændret ved stk. 5 i bekendtgørelse nr. 509 af 13. september 1973, affattes 5. punktum således: »Ost, der er mærket som anført med »H«, må kun forhandles her i landet eller udføres til EF-medlemslande samt Sverige, og osten må kun indgå i partier, der er anmeldt til udførsel for så vidt det drejer sig om udførsel til de nævnte lande.«

5. § 8, afsnit C, litra a, Havarti, som ændret ved stk. 6 i bekendtgørelse nr. 509 af 13. september 1973, affattes således: »a. Havarti. Form: rektangulær brødform. Normal størrelse: vægt ca. 4,5 kg. Længde ca. 30 cm, højde og bredde ca. 12×12 cm. Osten må tillige i tilsvarende størrelsesforhold som angivet for normalstørrelsen, tilvirkes som ministørrelser (kvadratisk tværsnit), samt tillige med vægt indtil normalstørrelsen. Form: flad cylindrisk. Vægt: ca. 4-5 kg. Diam.: ca. 25 cm. Havarti må også tilvirkes i kvadratisk form med vægt fra ca. 4 kg til ca. 14 kg. Skorpen: tynd med fedtet tendens. Bygning: et rigeligt antal huller af uregelmæssig form og af størrelse som ris eller lidt større. Farve: ren gullig til hvid. Konsistens: halvfast, skærbar. Havarti ost kan være paraffineret, jfr. § 21, stk. 10. Osten må tilvirkes som skorpefri ost i de angivne vægstørrelser. Indhold af fedt i tørstof: henholdsvis mindst 60 pct., 45 pct. og 30 pct. Vandindhold: henholdsvis højst 42 pct., 50 pct. og 54 pct. Uanset at der ikke er adgang til en forhøjelse af det foran anførte vandindhold, må Havarti ost dog forsynes med den i § 8, B, j, anførte mærkning med bogstavet »H«. Ost, der er således mærket, må kun forhandles her i landet eller udføres til EF-medlemslande samt Sverige, og må kun indgå i partier, der er anmeldt til udførsel, for så vidt det drejer sig om udførsel til nævnte lande. Udførslen er betinget af, at osten er forsynet med kvalitetsmærket, som nærmere beskrevet i § 23.«

6. § 8, afsnit C, litra e, dansk Feta ost, affattes således: »Frisk, presset, ituskåret ostemasse, der umiddelbart efter presningen eller eventuel saltning nedlægges i forsendelsesemballage i koncentreret saltlage eller tørsaltet i denne. Indhold af fedt i tørstof: henholdsvis mindst 50 pct., 45 pct., 40 pct. og 30 pct. Vandindhold: henholdsvis højst 52 pct., 52 pct., 55 pct. og 60 pct. i den færdigpressede ostemasse. Indholdet af kogsalt i dansk Feta ost skal være mindst 3,0 pct.«

7. § 8, afsnit D, litra a, Flødeost, affattes således: »Indhold af fedt i tørstof: henholdsvis mindst 70 pct., 65 pct. og 60 pct. Vandindhold: henholdsvis højst 55 pct., 58 pct. og 62 pct. Flødeost med disse fedtangivelser, men med tilsætninger, jfr. § 4, stk. 7, behøver ved undersøgelse dog kun at indeholde henholdsvis mindst 60 pct., 55 pct. og 50 pct fedt i tørstof i den samlede masse, og vandindholdet må være henholdsvis højst 58 pct., 62 pct. og 65 pct.«

8. I § 8, afsnit D, litra b, som ændret ved stk. 8 i bekendtgørelse nr. 509 af 13. september 1973, indsættes efter ordet spisekvarv: »(kvarv)«.

9. § 8, afsnit E II, Hvidskimmelost, affattes således:

- a. Dansk Camembert. Form: flad cylindrisk. Vægt: fra ca. 80 g til ca. 300 g. Osten kan være opdelt i sektorer før eller efter skimmelvæksten. Indhold af fedt i tørstof: henholdsvis mindst 50 pct., 45 pct., 40 pct. og 30 pct. Vandindhold: henholdsvis højst 56 pct., 56 pct., 56 pct. og 62 pct.
- b. Dansk Brie. Form: flad cylindrisk. Vægt: fra 350 g til ca. 500 g samt ca. 1 kg. Osten kan være opdelt i sektorer før eller efter skimmelvæksten. Indhold af fedt i tørstof: henholdsvis mindst 50 pct., 45 pct. og 40 pct. Vandindhold: henholdsvis højst 54 pct., 56 pct. og 56 pct.«

10. § 10, stk. 9, som indsat ved stk. 11 i bekendtgørelse nr. 509 af 13. september 1973, affattes således: »De i § 8, afsnittene B. Faste oste, C. Halvfaste oste, a og c, samt D.

Umodnede oste, anførte ostersorter må tilsættes kommen. Tilsætningens art skal fremgå af benævnelsen, f.eks. »Danbo med kommen«, »Esrom med kommen« o.s.v.«

11. § 16, stk. 13, affattes således: »Umiddelbart efter tilvirkningen af Esrom ost og dansk Saint Paulin ost skal vedkommende mejeri på særlige kontrollkort, der skal anbringes i umiddelbar forbindelse med nærmere foreskrevne produktionsenheder af osten, dog mindst svarende til ét kar ost, angive ostens indhold af fedt i tørstof, tilvirkningsugens nummer, tilvirkningsdagens nummer i ugen samt karnummer. Angivelserne på nævnte kontrollkort skal indføres i ostetilvirkningsbogen. I overensstemmelse med angivelser på førnævnte kontrollkort skal den inderste indpakning om hver enkelt Esrom ost og dansk Saint Paulin ost ved perforering eller stempeling på tydelig måde være mærket med tilvirkningsugens nummer samt produktionsdagens nummer i ugen. Statskontrollen kan give nærmere anvisning om de her foreskrevne mærkninger.«

12. Som nyt stk. 15 i § 16 indsættes: »Hver enkelt pakning indeholdende dansk Feta ost skal ved prægning, påstempeling eller lignende være forsynet med angivelse af produktionsdato og karnummer. Angivelsen, der kan anføres i kode, skal påføres efter ostens nedlægning i pakningen og senest umiddelbart efter lukningen af denne. Såfremt kodemærkning anvendes, skal koden på forhånd være meddelt Statskontrollen.«

13. I § 21, stk. 4, indsættes som nyt litra g: »g. Dansk Feta ost. . . mindst 2 uger.«

14. I § 23, stk. 3, affattes indledningen således: »Ved udførsel af ost med mindst 30 pct., henholdsvis mindst 20 pct. fedt i tørstof skal . . .«.

15. § 23, stk. 4, affattes således: »Udførsel af ost med mindst 30 pct., henholdsvis 20 pct. fedt i tørstof må kun finde sted til sådanne lande, hvortil der af Statskontrollen efter forhandling med Mejeribrugets Osteeksportudvalg er meddelt særlig tilladelse og kun ostersorter, som i medfør af § 8 må tilvirkes med mindst 30 pct., henholdsvis mindst 20 pct. fedt i tørstof, må udføres som sådan.«

16. I § 23, stk. 5, affattes 1. punktum således: »Ethvert mejeri, der ønsker ret til brug af lurmærket på ost, henholdsvis kvalitetsmærket på 30 pct. ost og 20 pct. ost, skal indsende anmeldelse derom til vedkommende kontroldistrikt.«

17. I § 23, stk. 6, affattes indledningen således: »Ret til brug af lurmærket, henholdsvis kvalitetsmærket på 30 pct. ost og 20 pct. ost, meddeles af Statskontrollen . . .«.

18. § 25, 1. afsnit, affattes således: »Det er kun tilladt at anvende lurmærket på ost af nedennævnte arter, medmindre Statskontrollen efter forhandling med Mejeribrugets Osteeksportudvalg har meddelt tilladelse til lurmærkning af andre arter.«

19. I § 25, 4. afsnit. Halvfaste oste, indsættes mellem dansk Saint Paulin og dansk Fontina (dansk Fontal) »Dansk Feta«.

§ 2.

Denne bekendtgørelse træder i kraft den 1. april 1975.

Samtidig ophæves bekendtgørelse nr. 202 af 27. marts 1974 om ændring af bekendtgørelse om tilvirkning, forhandling, udførsel og indførsel af ost og smelteost m.m.

Landbrugsministeriet, den 12. marts 1975
P. Dalsager / H. Feilberg

28. Landbrugsministeriets bekendtgørelse nr. 564 af 19. november 1975.

Bekendtgørelse om ændring af bekendtgørelse om tilvirkning, forhandling, udførsel og indførsel af ost og smelteost m.m.

§ 1.

I bekendtgørelse nr. 540 af 3. december 1969 om tilvirkning, forhandling, udførsel og indførsel af ost og smelteost m.m. som senest ændret ved bekendtgørelse nr. 68 af 12. marts 1975 foretages følgende ændring:

§ 4, stk. 1, 4. punktum, affattes således:

»Den tilsatte osteløbe, jfr. § 1, stk. 17, må ikke indeholde andet konserveringsstof end benzoesyre.«.

§ 2.

Denne bekendtgørelse træder i kraft den 1. december 1975.

*Landbrugsministeriet, den 19. november 1975
P. Dalsager / J. Madelung*

29. Landbrugsministeriets bekendtgørelse nr. 50 af 17. februar 1976.

Bekendtgørelse om ændring af bekendtgørelse om tilvirkning, forhandling, udførsel og indførsel af ost og smelteost. m.m.

§ 1.

I bekendtgørelse nr. 540 af 3. december 1969 om tilvirkning, forhandling, udførsel og indførsel af ost og smelteost m.m. som ændret senest ved bekendtgørelse nr. 564 af 19. november 1975 affattes § 21, stk. 1, således:

»For ostens alder lægges mejeriindberetningsugen til grund. En mejeriindberetningsuge regnes fra mandag til søndag. Som uge nr. 1 i et år betegnes den uge, der indeholder den første torsdag i januar måned.«

§ 2.

Denne bekendtgørelse træder i kraft den 15. marts 1976. Mejeriindberetningsugen der begynder fredag den 12. marts og slutter søndag den 21. marts 1976 betegnes som uge nr. 12. Ugen 22. marts til 28. marts 1976 betegnes som uge nr. 13.

*Landbrugsministeriet, den 17. februar 1976
P. Dalsager / H. Feilberg*

30. Landbrugsministeriets bekendtgørelse nr. 373 af 19. juli 1976.

Bekendtgørelse om ændring af bekendtgørelse om tilvirkning, forhandling, udførsel og indførsel af ost og smelteost m.m.

§ 1.

I bekendtgørelse nr. 540 af 3. december 1969 om tilvirkning, forhandling, udførsel og indførsel af ost og smelteost m.m. som ændret senest ved bekendtgørelse nr. 50 af 17. februar 1976 foretages følgende ændringer:

1. § 21, stk. 2, affattes således:

»Stk. 2. Alderen for ost ved afsendelse fra tilvirkningsstedet skal være følgende:

a) Dansk Cheddar	mindst 10 uger
Dansk Emmentaler	9 uger
b) Andre hårde og faste oste samt Havarti o.l. oste af vægt over 2 kg	5 uger
c) Oste af fornævnte arter eller sorter af vægt 2 kg og derunder	3 uger
d) Esrom og dansk Saint Paulin	3 uger
e) Dansk Fontina (dansk Fontal)	7 uger
f) Blåskimmeloste	6 uger
g) Dansk Feta	2 uger

2. I § 21, stk. 3, litra a, affattes 2. punktum således:

»De autoriserede osteeksportører, henholdsvis fælleslagre må ikke udlevere eller udføre sådan ost, forinden den har opnået den til enhver tid fastsatte alder for afsendelse af ost fra tilvirkningsstedet, jfr. stk. 2, og smelteostfabrikker må kun anvende osten til forarbejdning«.

3. I § 21 ophæves stk. 4, i stk. 6 ændres:

»stk. 4« til: »stk. 2« og i stk. 7 udgår: »og 4«.

Stk. 5-12 bliver herefter stk. 4-11.

§ 2.

Bekendtgørelsen træder i kraft den 5. juli 1976.

*Landbrugsministeriet, den 19. juli 1976
P. Dalsager / Birgit Gottlieb*

31. Landbrugsministeriets bekendtgørelse nr. 435 af 25. august 1976.

Bekendtgørelse om konsummælkprodukter.

I medfør af lov nr. 175 af 7. maj 1975 om mælk og konsummælkprodukter samt i medfør af §§ 14, 25 og 63 i lov nr. 310 af 6. juni 1973 om levnedsmidler m.m. fastsættes efter forhandling med miljøministeren følgende:

Kapitel I

§ 1.

Denne bekendtgørelse omfatter tilvirkning her i landet af konsummælkprodukter, jfr. § 2, og forhandling en gros her i landet af disse til menneskeføde.

Stk. 2. Bekendtgørelsen finder også anvendelse på konsummælkprodukter, der indføres og udføres, medmindre landbrugsministeriet eller veterinærdirektoratet efter bemyndigelse fra landbrugsministeriet bestemmer andet.

Stk. 3. Produkter, der tilvirkes i henhold til en af Statskontrollen med Mejeriprodukter og Æg m.m. i medfør af lov nr. 186 af 30. marts 1973 om tilvirkning og forhandling en gros m.m. af mejeriprodukter meddelt autorisation, er ikke omfattet af nærværende bekendtgørelse.

Stk. 4. Det er forbudt at tilvirke og forhandle produkter, der kan forveksles med konsummælkprodukter.

Stk. 5. Konsummælkprodukter må ikke tilvirkes således, at de kan forveksles med smør og ost.

Kapitel II

Konsummælkprodukter – identitet og benævnelser

§ 2.

Konsummælkprodukter omfatter:

- A. *Konsummælk*: Sødmælk, letmælk og skummetmælk.
Konsumfløde: Fløde 50 pct., fløde 38 pct., fløde 18 pct., fløde 13 pct., og fløde 9 pct.
Kærnemælk.
- B. Produkter som anført under A, hvorfra der er foretaget fjernelse af vand med eller uden samtidig fjernelse helt eller delvis af en eller flere af mælakens fedtfrie komponenter. Indholdet af mælkefedt i produktet skal svare til det for vedkommende A-produkt anførte.
- C. Produkter som anført under A og B, tilsat de i § 7 nævnte levnedsmidler i sådanne mængder, at produktet på karakteristisk måde er ændret med hensyn til smag, udseende m.m.
- D. Produkter, i hvilke mælk indgår som en væsentlig bestanddel, men tilvirket således, at de fremtræder som klart afvigende fra de under A, B og C nævnte produkter.

§ 3.

Konsummælk og konsumfløde skal bestå af mælk, som, bortset fra en standardisering af fedtindholdet, jfr. § 16, har bevaret mælakens naturlige bestanddele i det naturlige forhold og i de naturlige mængder og med bevarelse af emulsionen fedt i vand. Konsummælk og konsumfløde skal have følgende fedtindhold (vægtprocent):

- a) *Sødmælk* skal indeholde mindst 3,5 pct. mælkefedt,
- b) *Letmælk*: skal indeholde mindst 1,5 pct. og højst 1,8 pct. mælkefedt,
- c) *Skummetmælk* må højst indeholde 0,3 pct. mælkefedt,
- d) *Fløde 50 pct.* skal indeholde mindst 50 pct. og højst 52 pct. mælkefedt,
- e) *Fløde 38 pct.* skal indeholde mindst 38 pct. og højst 40 pct. mælkefedt,
- f) *Fløde 18 pct.* skal indeholde mindst 18 pct. og højst 20 pct. mælkefedt,
- g) *Fløde 13 pct.* skal indeholde mindst 13 pct. og højst 15 pct. mælkefedt,
- h) *Fløde 9 pct.* skal indeholde mindst 9 pct. og højst 10 pct. mælkefedt.

Stk. 2. De i stk. 1 nævnte konsummælkprodukter skal være varmebehandlede, jfr. § 19, og kan være homogeniserede, jfr. § 17.

Stk. 3. De i stk. 1 nævnte konsummælkprodukter kan efter varmebehandlingen synes til koagulation ved en syrning med mikrobielle kulturer, jfr. § 21. Produkterne skal da indeholde de til syrningen anvendte mikroorganismer i vækstdygtig form og i en naturlig mængde. I forbindelse med syrningen er det tilladt ved vandafdampning eller membranfiltrering at forøge produktets indhold af fedtfrit mælketørstof i et omfang svarende til fjernelse af højst 10 pct. vand, når dette finder sted forud for eller i forbindelse med varmebehandlingen.

Stk. 4. *Kærnemælk* tilvirkes ud fra varmebehandlet mælk syrnet med mikrobielle kulturer, jfr. § 21, litra a, b og c og underkastet en kærning eller en anden behandling, der på tilsvarende måde som en kærning påvirker produktets konsistens.

Kærnemælk skal indeholde mindst 8 pct. fedtfrit mælketørstof og mindst 0,3 pct. og højst 1 pct. mælkefedt.

§ 4.

Produkter under § 2 A skal benævnes som anført i § 3, stk. 1, a-h, og stk. 4. Dog kan Fløde 38 pct. i stedet benævnes *Piskefløde*.

Stk. 2. Er de i § 3, stk. 1, nævnte konsummælkprodukter syrnede, jfr. § 3, stk. 3, skal benævnelsen udvides med ordet *syrnede*.

Stk. 3. Uanset bestemmelsen i stk. 2 kan i stedet følgende særlige benævnelser for syrnede § 2 A-produkter anvendes:

- a) Syrnede sødmælk kan benævnes *Tykmælk*.
 - b) Sødmælk, letmælk og skummetmælk syrnede overvejende med yoghurtkulturer (*Lactobacillus bulgaricus* i symbiose med *Streptococcus thermophilus* samt evt. andre mælkesyrebakterier) kan benævnes henholdsvis *Yoghurt* eller *Sødmælksyoghurt*, *Letmælksyoghurt* og *Skummetmælksyoghurt*.
 - c) Sødmælk syrnede overvejende med *Lactobacillus acidophilus* eller sådan syrnede sødmælk blandet med sødmælk syrnede med mesofile streptococci af lactisgruppen i et sådant forhold (mindst 1-10), at blandingen indeholder et betydeligt antal lactobaciller (mindst 3-5 millioner pr. ml), kan benævnes *A-38-Syrnede sødmælk* eller *Acidomælk – Syrnede sødmælk*.
 - d) Sødmælk, letmælk og skummetmælk syrnede med kefir-kulturer kan benævnes henholdsvis *Kefir* eller *Sødmælkskefir*, *Letmælkskefir* og *Skummetmælkskefir*.
 - e) Syrnede fløde 50 pct. kan benævnes *Crème Fraiche 50 pct.*
 - f) Syrnede fløde 38 pct. kan benævnes *Crème Fraiche 38 pct.*
 - g) Syrnede fløde 18 pct. kan benævnes *Crème Fraiche 18 pct.*
- Stk. 4. Når de i § 3, stk. 1, nævnte konsummælkprodukter er syrnede, kan de i stk. 2 og 3 nævnte benævnelser udvides med ordet *naturel*, (f.eks. *Yoghurt naturel*).

§ 5.

Produkter under § 2 B tilvirkes ved enten,

- a) fjernelse af vand f.eks. ved inddampning. Produktet skal indeholde mindst 11 pct. fedtfrit mælketørstof eller,
- b) fjernelse af vand samt koncentreret af proteinbestanddelen, f.eks. ved fraseparering af valle eller ved membranfiltrering, jfr. § 18. Produktet skal indeholde mindst 6 pct. mælkeprotein og mindst 11 pct. fedtfrit mælketørstof.

Stk. 2. § 2 B-produkter kan være homogeniserede, jfr. § 17, og skal være varmebehandlede, jfr. § 19. § 2 B-produkter kan efter koncentreringsen underkastes en gentagen varmebehandling (eftervarmebehandling), jfr. § 19. § 2 B-produkter kan efter varmebehandlingen være syrnede med mikrobielle kulturer, jfr. § 21, og produktet skal da indeholde de til syrningen anvendte mikroorganismer i vækstdygtig form og i en naturlig mængde.

§ 6.

§ 2 B-produkter skal benævnes efter det § 2 A-produkt, hvortil produktets fedtindhold svarer, med tilføjelse af koncentreringsens art:

med koncentreret mælketørstof, jfr. § 5, stk. 1 a,

med koncentreret mælkeprotein, jfr. § 5, stk. 1 b.

Stk. 2. Er produktet syrnede, jfr. § 5, stk. 2, skal benævnelsen udvides med ordet *syrnede* eller med de benævnelser, som i § 4, stk. 3, er anført for det pågældende syrnede § 2 A-produkt.

Stk. 3. Uanset bestemmelserne i stk. 1 og 2 kan i stedet følgende særlige benævnelser for syrnede § 2 B-produkter anvendes:

- a) syrnede sødmælk med koncentreret mælkeprotein kan benævnes *Ymer* eller *Sødmælksymer*.
- b) Syrnede letmælk med koncentreret mælkeprotein kan benævnes *Ylette* eller *Letmælksymer*.
- c) Syrnede skummetmælk med koncentreret mælkeprotein kan benævnes *Skummetmælksymer*.

§ 7.

Produkter under § 2 C tilvirkes ved til et § 2 A- eller § 2 B-produkt at tilsætte hver for sig eller

i blanding:

- a) frugt, evt. tilsat sukker,
 - b) saft af frugt, evt. tilsat sukker,
 - c) honning, cacao, kaffe, chokolade, nødder, vanille,
 - d) sukker,
 - e) godkendte ekstrakter af frugter,
 - f) andre tilsvarende levnedsmidler efter særlig tilladelse fra veterinærdirektoratet.
- Stk. 2. De i stk. 1 nævnte levnedsmidler skal opfylde de i § 22 nævnte krav.
- Stk. 3. § 2 C-produkter skal indeholde mindst 85 pct. af vedkommende § 2 A- eller § 2 B-produkt.
- Stk. 4. Hvis § 2 C-produkter tilvirkes ved tilsætning af frugt og/eller saft af frugt, skal det samlede indhold heraf udgøre 6 pct. af produktet. Anvendes koncentreret frugtsaft, foretages beregningen i forhold til koncentrationsgraden.
- Stk. 5. Hvis et § 2 C-produkt er tilvirket af et syret § 2 A- eller § 2 B-produkt, skal det indeholde de til syringen anvendte mikroorganismer i vækstdygtig form og i en naturlig mængde, jfr. dog stk. 7.
- Stk. 6. Når et § 2 C-produkt tilvirkes ved, at usyrnet konsummælk tilsættes cacao, kan der tilsættes stabiliserende midler i overensstemmelse med den af direktøren for Statens Levnedsmiddelinstitut til enhver tid udarbejdede fortegnelse over godkendte tilsætningsstoffer (positivlisten).
- Stk. 7. Når et § 2 C-produkt tilvirkes til drikkebrug af syret konsummælk eller kærnemælk, kan produktet efter syringen underkastes en gentagen varmebehandling (eftervarmebehandling), jfr. § 19, og kan da til sikring af produktets drikkeegenskaber tilsættes stabiliserende midler i overensstemmelse med den af direktøren for Statens Levnedsmiddelinstitut til enhver tid udarbejdede fortegnelse over godkendte tilsætningsstoffer (positivlisten) eller efter særlig tilladelse fra denne.

§ 8.

For § 2 C-produkter gælder følgende vedrørende benævnelser:

- a) Er § 2 C-produktet tilvirket ved tilsætning af de i § 7, stk. 1, a, b og c, nævnte levnedsmidler, skal produktet benævnes med den for det pågældende § 2 A- eller § 2 B-produkt angivne benævnelse med tilføjelse af navnet på det eller samtlige de tilsatte levnedsmidler (f.eks. *Yoghurt med jordbær* (eller *Jordbæryoghurt*), *Letmælksyoghurt med pærer og chokolade*). Letmælk med cacao kan dog benævnes *cacaomælk*, såfremt cacaoindholdet er mindst 1,5 pct. Er der som tilsætning anvendt mindst 3 slags frugt eller frugtsaft, kan henholdsvis ordet *frugt* eller *frugtsaft* anvendes (f.eks. *Ymer med frugtsaft*), såfremt det af produktets mærkning, jfr. § 26, stk. 2, J, fremgår, hvilke frugter eller frugtsafter, der er anvendt, og disse anføres i mængdemæssig faldende orden.
- b) Er § 2 C-produktet tilvirket ved tilsætning af ekstrakt af frugt, jfr. § 7, stk. 1 e, skal produktet benævnes med den for det pågældende § 2 A- eller § 2 B-produkt angivne benævnelse med tilføjelse af navnet på den eller samtlige de frugter, af hvilken ekstrakten er udvundet i forbindelse med ordet *smag* (f.eks. *Yoghurt med appelsinsmag*, *Syrnet letmælk med appelsin- og citronsmag*). Såfremt der tilsættes ekstrakt af mindst 3 frugter kan ordet *frugtsmag* anvendes, såfremt det af produktets mærkning, jfr. § 26, stk. 2, J, fremgår, hvilke frugtekstrakter der er anvendt.
- c) Er § 2 C-produktet tilvirket ved tilsætning af såvel de i § 7, stk. 1, a, b og c, nævnte levnedsmidler som ekstrakt af frugt, jfr. § 7, stk. 1 e, skal produktet benævnes som anført under a) og b) (f.eks. *Ymer med jordbær og hindbærsmag*, *Yoghurt med honning og citronsmag*). Såfremt der alene tilsættes ekstrakt af én frugt, der også tilsættes i form af frugt, kan produktet dog alene benævnes med navnet på den pågældende frugt.
- d) Er § 2 C-produktet tilvirket ved tilsætning af sukker, jfr. § 7, stk. 1 d, skal produktet benævnes med den for det pågældende § 2 A- eller § 2 B-produkt angivne benævnelse med tilføjelse af ordet sukker (f.eks. *Yoghurt med sukker*). Er produktet herudover tilvirket ved tilsætning af et eller flere af de i § 7, stk. 1, nævnte levnedsmidler, skal sukker-tilsætningen ikke indgå i produktets benævnelse, men skal fremgå af produktets mærkning, jfr. § 26, stk. 2, H.

- e) De i § 7, stk. 7, nævnte eftervarmebehandlede § 2 C-produkter benævnes med den for det pågældende § 2 A-produkt (konsummælk eller kærnemælk) angivne benævnelse, jfr. § 3, stk. 1. Uanset det i § 3, stk. 3, anførte, kan ordet »syrnede« indgå i benævnelsen, såfremt det af produktets mærkning, jfr. § 26, stk. 2, J, fremgår, at produktet har været eftervarmebehandlet. De i § 4, stk. 3, nævnte særlige benævnelser må også anvendes for de i § 7, stk. 7, nævnte produkter, bortset fra de i § 4, stk. 3, litra b, c og d angivne.
- f) Er § 2 C-produktet tilvirket ved tilsætning af levnedsmidler efter særlig tilladelse i henhold til § 7, stk. 1 f, skal produktet benævnes som fastsat i tilladelsen fra veterinærdirektoratet.
- g) Ordet »naturel« må ikke anvendes for § 2 C-produkter.

§ 9.

§ 2 F-produkter kan tilvirkes ud fra mælk ved ændring af fedtindholdet, ved fjernelse af vand, ved koncentring af protein, ved syring med mikrobielle kulturer, jfr. § 21, og ved tilsætning af de i § 7, stk. 1, nævnte levnedsmidler. Andre levnedsmidler end de i § 7, stk. 1, anførte kan anvendes efter særlig tilladelse fra veterinærdirektoratet. § 2 D-produkter må ikke tilvirkes som drikkeprodukter.

Stk. 2. Ved tilvirkningen af § 2 D-produkter kan der anvendes emulgatorer, stabilisatorer eller fortykningsmidler samt farvestoffer i overensstemmelse med den af direktøren for Statens Levnedsmiddelinstitut udarbejdede fortegnelse over godkendte tilsætningsstoffer (positivlisten) eller efter særlig tilladelse fra denne. Ved tilvirkningen kan desuden anvendes godkendte aromastoffer, jfr. § 23, stk. 2.

Stk. 3. § 2 D-produkter kan være homogeniserede, jfr. § 17, og kan være dybfrosne, jfr. § 27, og skal være varmebehandlede, jfr. § 19. § 2 D-produkter kan underkastes en gentagen varmebehandling (eftervarmebehandling), jfr. § 19, efter tilvirkningens afslutning.

§ 10.

§ 2 D-produkter benævnes på en måde, der karakteriserer produkterne, f.eks. *dessert, fromage, creme, dressing, sauce*. Produktbenævnelserne skal herudover indledes enten med ordet *fløde* (f.eks. *flødedessert*), såfremt fedtindholdet er 9 pct. eller derover eller med ordet *mælk* (f.eks. *mælkedessert*), såfremt fedtindholdet er under 9 pct. I stedet for ordene »fløde« og »mælk« kan anvendes:

- a) *sødmælk, letmælk, skummetmælk, fløde 9 pct., fløde 13 pct., fløde 18 pct., fløde 38 pct.* (eller *piskefløde*), *fløde 50 pct.*, såfremt § 2 D-produktets fedtindhold svarer til det for disse produkter gældende.
- b) *kærnemælk*, såfremt § 2 D-produktet er fremstillet af kærnemælk og indeholder mindst 0,3 pct. og højst 1 pct. mælkfedt.

§ 11.

For § 2 B-, § 2 C- og § 2 D-produkter kan veterinærdirektoratet efter forhandling med de nærmest interesserede landsomfattende organisationer og på evt. særlige betingelser godkende andre generelle varebenævnelser til brug i stedet for de for disse produkter påbudte benævnelser.

Stk. 2. For § 2 B-, § 2 C- og § 2 D-produkter kan supplerende varebenævnelser anvendes, når sådanne benævnelser ikke kan antages at vildlede forbrugeren om varens virkelige art. Sådanne supplerende varebenævnelser må ikke angives på emballagen med bogstaver af type og størrelse, der er mere end det dobbelte af de bogstaver, hvormed den påbudte varebenævnelse angives.

Kapitel III Mælk og suppleringsleverancer

§ 12.

Mælk skal leveres til mejeriet hurtigst muligt efter udmalkningen, og der må højst hengå 24 timer mellem udmalkningen af mælken og varmebehandlingen. Veterinærdirektoratet kan

dog - evt. på særlige betingelser - tillade et mejeri, at der for den modtagne mælk må hengå

enten

48 timer mellem udmalkningen og varmebehandlingen, såfremt mælken afhentes hver dag og holdes afkølet på produktionsstedet i køletank el. lign. ved højst 8° C bortset fra de perioder, hvor mælk fra forskellige malkninger sammenblandes, ved højst 10° C under transport til mejeriet og ved højst 4° C i mejeriet,

eller

72 timer mellem udmalkningen og varmebehandlingen, såfremt mælken på produktionsstedet holdes afkølet i køletank eller lignende ved højst 4° C bortset fra de perioder, hvor mælken fra forskellige malkninger sammenblandes, ved højst 6° C under transport til mejeriet og ved højst 4° C i mejeriet.

Såfremt en af disse muligheder for forlænget opbevaring ønskes udnyttet, skal mejeriet anmelde dette til den tilsynsførende dyrlæge, og forlænget opbevaring må ikke påbegyndes, før veterinærdirektoratet har meddelt mejeriet den ansøgte tilladelse.

§ 13.

Suppleringsleverancer er leverancer i tank eller spand fra et suppleringsmejeri til et konsummælkmejeri af mælk, pasteuriseret og højpasteuriseret fløde og skummetmælk samt kærnemælk.

Stk. 2. Det er det modtagende konsummælkmejeris pligt at anmelde suppleringsleverancer for den tilsynsførende dyrlæge inden leverancen påbegyndes.

Stk. 3. Forsendelse af suppleringsleverancer til konsummælkmejeriet skal påbegyndes hurtigst muligt efter indvejningen og afkølingen, og for varmebehandlet skummetmælk, fløde samt kærnemælk hurtigst muligt efter varmebehandlingen eller tilvirkningens afslutning. Suppleringsleverancer af skummetmælk og fløde skal underkastes en fornyet varmebehandling på det konsummælkmejeri, der modtager suppleringsleverancen. Den fornyede varmebehandling skal foretages senest 20 timer efter den første varmebehandling og skal mindst svare til den varmebehandling, leverancen har været underkastet på suppleringsmejeriet.

Stk. 4. Mælk til suppleringsleverancer af mælk må på suppleringsmejeriet underkastes en rensning. I forbindelse med denne rensning må mælken ikke på noget tidspunkt opvarmes til temperaturer over 55° C. Mælken kan herudover underkastes en afkøling i særskilt køleapparat.

Stk. 5. Suppleringsleverancer af skummetmælk må kun anvendes til tilvirkning af syrnet konsummælk, syrnet konsumfløde, kærnemælk samt til tilvirkning af § 2 B-, C- eller D-produkter.

Stk. 6. Suppleringsleverancer af kærnemælk skal være aftappet på konsummælkmejeriet senest 20 timer efter tilvirkningens afslutning på suppleringsmejeriet.

§ 14.

For mælk og suppleringsleverancer gælder følgende kølekrav:

- a) Mælk, der skal anvendes som suppleringsleverance af mælk, skal umiddelbart efter mælkens modtagelse på suppleringsmejeriet afkøles til 4° C eller derunder og holdes således afkølet indtil forsendelsen.
- b) Mælk, der skal anvendes til fremstilling af konsummælkprodukter eller suppleringsleverancer af skummetmælk, fløde og kærnemælk, skal, såfremt varmebehandlingen ikke er foretaget senest 4 timer efter mælkens modtagelse på mejeriet, afkøles til 4° C eller derunder og holdes ved denne temperatur indtil varmebehandlingen.
- c) Suppleringsleverancer af skummetmælk, fløde og kærnemælk skal umiddelbart efter tilvirkningens afslutning på suppleringsmejeriet afkøles til 6° C eller derunder og holdes således afkølet indtil forsendelsen.
- d) Transporten af suppleringsleverancer skal foregå således, at temperaturen i suppleringsleverancen på intet tidspunkt overstiger 7° C.
- e) Såfremt suppleringsleverancer af skummetmælk og fløde ikke er varmebehandlet igen senest 4 timer efter modtagelsen på konsummælkmejeriet, skal fløden eller skummet-

mælken afkøles til 4° C eller derunder og holdes således afkølet indtil den fornyede varmebehandling. Suppleringsleverancen af kærnemælk skal, såfremt den ikke er aftappet senest 4 timer efter modtagelsen, afkøles til 4° C eller derunder og holdes således afkølet indtil aftapningen.

Stk. 2. Veterinærdirektoratet kan – efter forhandling med De Danske Mejeriers Fællesorganisation og Danske Konsummælkmejeriers Fællesrepræsentation – fastsætte normer for den bakteriologiske beskaffenhed af mælk og suppleringsleverancer.

Kapitel IV Tilvirkning af konsummælkprodukter

1. Almindelige bestemmelser

§ 15.

Tilvirkning af konsummælkprodukter kan ske på grundlag af mælk, der modtages direkte fra mælkeproducenter til konsummælkmejeriet, eller på grundlag af en suppleringsleverance, der modtages fra et suppleringsmejeri.

Stk. 2. Tilvirkningen af konsummælkprodukter skal foregå på en sundhedsmæssig og hygiejnisk forsvarlig måde.

Stk. 3. Konsummælkprodukter skal være rene og sunde og ved salg til forbruger have en rimelig holdbarhed ved en forskriftsmæssig opbevaring.

Stk. 4. Ved udlevering fra konsummælkmejeriet må konsummælkprodukter ikke indeholde coliforme bakterier. Efter nærmere af veterinærdirektoratet fastsatte regler for den laboratoriemæssige undersøgelse anses et fund af mere end 10 coliforme bakterier pr. ml. i mere end 3 ud af 10 på hinanden følgende prøver af det samme konsummælkprodukt for en overtrædelse af denne bestemmelse.

Stk. 5. Veterinærdirektoratet kan – efter forhandling med De Danske Mejeriers Fællesorganisation og Danske Konsummælkmejeriers Fællesrepræsentation – fastsætte normer for den mikrobiologiske beskaffenhed af konsummælkprodukter, emballage m.m.

2. Standardisering af indholdet af mælkefedt.

§ 16.

Standardisering af indholdet af mælkefedt i konsummælkprodukter skal foretages ved en passende sammenblanding af mælk, ved tilsætning til mælk af skummetmælk, letmælk, sødmælk eller fløde eller ved passende fraskumning af fløde fra mælk.

Stk. 2. Standardiseringen skal foretages hygiejnisk forsvarligt og før den påbudte varmebehandling. Mindre korrektioner af fedtprocenten – efter at den egentlige standardisering er udført – kan dog undtagelsesvis foretages efter varmebehandlingen, forudsat at den sødmælk, letmælk, skummetmælk eller fløde, der anvendes, har været underkastet den samme varmebehandling som det pågældende konsummælkprodukt.

Stk. 3. Standardiseringen skal foretages således, at den i § 12 anførte bestemmelse om tidspunktet for varmebehandlingens udførelse i forhold til mælkenes udmalkning er opfyldt for al den til tilvirkningen af det pågældende konsummælkprodukt anvendte mælk.

Stk. 4. Uanset det i stk. 2 og det i § 19, stk. 3 og 4, anførte er det tilladt:

- ved standardiseringen af mælk, der skal forhandles som pasteuriseret sødmælk, at anvende højpasteuriseret skummetmælk.
- ved standardiseringen af mælk, der skal forhandles som pasteuriseret letmælk, at anvende pasteuriseret skummetmælk,
- ved de i stk. 2 nævnte mindre korrektioner af fedtprocenten i sødmælk og letmælk, der skal forhandles som pasteuriseret sødmælk og letmælk, at anvende højpasteuriseret fløde eller skummetmælk. Ved mindre korrektioner forstås for letmælkenes vedkommende justeringer inden for det i § 3, stk. 1 b, nævnte interval af fedtindhold.

3. Homogenisering

§ 17.

Ved homogenisering forstås en mekanisk behandling, hvorved fedtkuglerne findeles, således at varen danner en så ensartet og stabil emulsion, at den ikke ved uforstyrret henstand i 72 timer ved 5° C udskiller et synligt lag fløde eller smør samt ikke i den nederste femtedel udviser mere end 10 pct. fald i fedtindholdet.

4. Membranfiltrering

§ 18.

Tilvirkning ved membranfiltrering skal foretages ved hjælp af apparatur, der, såvel hvad angår type som opstilling, skal være godkendt af Statens Forsøgsmejeri.

5. Varmebehandling

§ 19.

Varmebehandling af konsummælkprodukter med det formål at dræbe patogene mikroorganismer og forbedre holdbarheden skal ske ved pasteurisering, højpasteurisering, UHT-behandling eller sterilisering, for kærnemælk og syrnede konsummælkprodukter dog mindst højpasteurisering. Varmebehandlingen skal foretages ved hjælp af apparatur, der, såvel hvad angår type som opstilling, skal være godkendt af Statens Forsøgsmejeri og som opfylder nedenstående betingelser:

a) *Pasteurisering.*

En varmebehandling der fremkalder inaktivering af fosfataseenzymet uden samtidig inaktivering af peroxydaseenzymet, således at der ved fosfatasebestemmelse højest kan påvises afspaltning af 0,010 mg fenol pr. ml prøve, medens Storchs parafenyldiaminprøve viser positiv reaktion på tilstedeværelse af peroxydase på tilsvarende måde som en ikke-varmebehandlet prøve. For konsummælkprodukter, hvor Storchs prøve ikke lader sig udføre, forstås der ved pasteurisering en sådan varmebehandling, at fosfataseenzymet er sikkert inaktiveret.

b) *Højpasteurisering.*

En varmebehandling, der fremkalder inaktivering af peroxydaseenzymet, således at Storchs parafenyldiaminprøve viser negativ reaktion såvel straks efter varmebehandlingen som senere.

c) *UHT-behandling.*

En varmebehandling af det ikke-aftappede konsummælkprodukt til mindst 135° C i mindst 1 sek. kombineret med aftapning under sterile betingelser i kimtæt emballage. UHT-behandlede konsummælkprodukter skal være så holdbare, at de ikke forandres ved opbevaring i 14 dage ved 30° C eller i 7 dage ved 55° C. Aschaffenburgs modificerede prøve for tilstedeværelse af ikke-denatureret valleprotein skal være positiv.

d) *Sterilisering.*

En varmebehandling af konsummælkprodukter aftappet i kimtæt emballage. Steriliserede konsummælkprodukter skal være så holdbare, at de ikke forandres ved opbevaring i 14 dage ved 30° C eller i 7 dage ved 55° C. Aschaffenburgs modificerede prøve for tilstedeværelse af ikke-denatureret valleprotein skal være negativ.

Stk. 2. Konsummælkprodukter skal umiddelbart efter varmebehandlingen eller tilvirkningens afslutning afkøles således, at bestemmelsen i § 24, stk. 4, kan overholdes. Dette gælder dog ikke konsummælkprodukter, der har været underkastet en UHT-behandling eller en sterilisering.

Stk. 3. § 2 A-, § 2 B- og § 2 C-produkter må ikke påny varmebehandles, jfr. dog § 7, stk. 7, § 16, stk. 4, § 19, stk. 5 og § 30, stk. 3.

Stk. 4. Sammenblanding af konsummælkprodukter, der har været underkastet forskellige former for varmebehandling, er ikke tilladt, jfr. dog § 16, stk. 4, og § 19, stk. 5.

Stk. 5. Ved tilvirkning af kærnemælk og syrnede § 2 B-, C- og D-produkter kan sødmælk,

letmælk eller skummetmælk, der er underkastet forskellige former for varmebehandling, sammenblandes, såfremt denne blanding underkastes en fornyet varmebehandling i form af en højpasteurisering.

Kapitel V *Tilsætning til konsummælkprodukter*

1. Almindelige bestemmelser

§ 20.

§ 2 A-, § 2 B-, § 2 C- § 2 D-produkter må ikke tilsættes noget fremmed stof – herunder vand – bortset fra de i nærværende paragraf nævnte tilsætninger.

Stk. 2. Ved tilvirkningen af § 2 A- og § 2 B-produkter må anvendes mikrobielle kulturer, jfr. § 21.

Stk. 3. Ved tilvirkningen af § 2 C-produkter må anvendes de i § 7, stk. 1, anførte levnedsmidler samt mikrobielle kulturer, jfr. § 21. Endvidere må der til de i § 7, stk. 6 og 7, anførte § 2 C-produkter tilsættes stabiliserende midler.

Stk. 4. Ved tilvirkningen af § 2 D-produkter må anvendes de i § 9, stk. 1, anførte levnedsmidler, de i § 9, stk. 2, anførte tilsætningsstoffer samt de i § 21 nævnte mikrobielle kulturer.

Stk. 5. Tilsætningen skal foregå på en hygiejnisk forsvarlig måde, således at produktets hygiejniske kvalitet ikke påvirkes af eller ved tilsætningen. Såfremt tilsætning af sukker til et konsummælkprodukt sker efter varmebehandlingen, skal det opløses i en passende mængde konsummælkprodukt, og opløsningen skal mindst underkastes den varmebehandling, konsummælkproduktet underkastes.

2. Mikrobielle kulturer

§ 21.

Anvendelsen af syring ved tilvirkning af konsummælkprodukter skal være en biologisk syring til koagulation med følgende – for Statens Levnedsmiddelinstitut anmeldte – mikrobielle kulturer:

- a) mesofile streptococcer af lactisgruppen med eller uden symbiose med kulturer af *Leuconostoc citrovorum*,
- b) termofile mælkesyre bakterier af lactobacilluslægten med eller uden symbiose med *Streptococcus thermophilus*,
- c) *Lactobacillus bifidus* med eller uden symbiose med kulturer nævnt under a) og b),
- d) specielle kefir kulturer.

Stk. 2. Dyrkningen af mælkesyre bakterier skal for så vidt angår den bakteriekultur, der skal tilsættes mælken, foregå i mælk, der har været opvarmet til mindst 90° C, og som er uden tilsætninger af nogen art.

Stk. 3. Veterinærdirektoratet kan tillade, at der til udvikling af kulturer (moderkulturer) af mælkesyre bakterier anvendes nødvendige vækstfremmende stoffer.

3. Levnedsmidler

§ 22.

De i § 7, stk. 1, og § 9, stk. 1, nævnte levnedsmidler skal opfylde bestemmelserne i levnedsmiddeloven og de i henhold hertil udfærdigede bestemmelser. Herudover skal følgende krav være opfyldt:

- a) *Frugt og saft af frugt* skal være fremstillet af sunde og rene frugter evt. tilsat sukker og holdbartgjort ved varmebehandling. Ved fremstillingen må ikke anvendes vand. Anvendes der tørrede frugter ved fremstillingen af frugt, må der dog ved fremstillingen tilsættes vand i en mængde svarende til, hvad der er mistet ved tørringen.
- b) *Ekstrakter af frugter* skal være fremstillet af sunde og rene frugter. Sådanne ekstrakter skal efter ansøgning fra fremstilleren eller forhandleren være godkendt af veterinærdirektoratet.

Stk. 2. De i stk. 1 nævnte levnedsmidler skal være praktisk fri for mikroorganismer og være emballeret i kimtætte og lysbeskyttende emballager, der, bortset fra glasflasker, skal være godkendt af Statens Forsøgsmejeri.

Stk. 3. De i stk. 1 nævnte levnedsmidler må ikke være tilsat farvestoffer, konserveringsstoffer eller aromastoffer.

Stk. 4. De i stk. 1 nævnte levnedsmidler må endvidere ikke være tilsat stabiliserende midler, udover at det er tilladt

a) til cacao at tilsætte stabiliserende midler, jfr. § 7, stk. 6,

b) til frugt at tilsætte stabiliserende midler samt de for denne tilsætning nødvendige syrer med det formål at stabilisere frugten. De stabiliserende midler til frugter må ikke kunne overføres til konsummælkproduktet i sådanne mængder, at produktets konsistens påvirkes heraf. Derudover må mængden af stabiliserende midler og syrer i frugten ikke overskride en mængde svarende til, at indholdet af stabiliserende midler og syrer i det færdige konsummælkprodukt udgør højst 5 pct. af grænseværdien for de pågældende stabiliserende midler og syrer anført for frugtkonserver i den af direktøren for Statens Levnedsmiddelinstitut udsendte fortegnelse over godkendte tilsætningsstoffer til levnedsmidler (positivlisten).

Stk. 5. Emballage til de i stk. 1 nævnte levnedsmidler skal tydeligt være mærket med:

a) *Levnedsmidlets art* i overensstemmelse med den i § 7, stk. 1, foretagne opdeling. Koncentrerede safter af frugter skal mærkes »koncentreret« med tørstofangivelse. Såfremt levnedsmidlet består af eller indeholder ekstrakter, skal emballagen mærkes »Indeholder ekstrakter godkendt af veterinærdirektoratet under ... (dato)«.

b) *Den tilsatte sukkermængde* angivet i vægtprocent.

c) *At varen ikke indeholder konserveringsstoffer, farvestoffer eller aromastoffer.*

d) *Nettovægt.*

e) *Tilvirkningsmåned og år.*

f) *Producentens firmanavn og hjemsted.* For importerede varer herudover *importørens navn og hjemsted.*

Stk. 6. Såfremt der til de i stk. 1 nævnte levnedsmidler er tilladt anvendelse af tilsætningsstoffer, skal dette angives i overensstemmelse med kravene i § 8 i tilsætningsstofbekendtgørelse nr. 316 af 8 juni 1973 med senere ændringer.

Stk. 7. De i § 7, stk. 1, og § 9, stk. 1, nævnte levnedsmidler skal modtages i mejeriet i den stand, hvori de skal tilsættes konsummælkproduktet, og mejeriet skal behandle og opbevare levnedsmidlerne hensigtsmæssigt, herunder således, at de frem til anvendelsestidspunktet bevarer den i stk. 1 og 2 nævnte kvalitet.

4. Tilsætningsstoffer

§ 23.

Tilsætningsstoffer skal opfylde bestemmelserne i levnedsmiddeloven og de i henhold hertil udfærdigede regler.

Stk. 2. Aromastoffer til brug ved tilvirkning af § 2 D-produkter skal efter ansøgning fra fremstilleren eller forhandleren være godkendt af veterinærdirektoratet.

Stk. 3. Emballage til de i stk. 1 og 2 nævnte tilsætningsstoffer skal opfylde de i § 8 i tilsætningsstofbekendtgørelse nr. 316 af 8. juni 1973 med senere ændringer fastsatte bestemmelser.

Stk. 4. Veterinærdirektoratet kan efter forhandling med Statens Levnedsmiddelinstitut fastsætte krav til tilsætningsstoffernes kvalitet.

Kapitel VI

Aftapning af og emballage for konsummælkprodukter samt mærkning af denne emballage

1. Aftapning m.m. af konsummælkprodukter

§ 24.

Konsummælkprodukter skal være emballeret i forbrugerpakninger, der er lukket ved varme-

forsegling eller på tilsvarende effektiv måde, jfr. § 25. Ved forbrugerpakninger forstås detailemballager, der er bestemt til først at brydes af detailkunden samt emballager, der er beregnet til levering af større portioner konsummælkprodukter til restaurationer og lign.

Stk. 2. Uanset det i stk. 1 anførte er det tilladt at levere konsummælkprodukter beregnet til madlavning eller til tilvirkning af levnedsmidler emballeret (aftappet) i beholdere (spande) direkte til pleje- eller sygehjem, sanatorier, hospitaler og lign. institutioner, til levnedsmiddeludsalg, restaurationer og lign. samt til andre levnedsmiddelvirksomheder. Beholdere (spande) skal være af aluminium eller rustfrit stål med låg, der lukker tæt. Lukket skal umiddelbart efter beholderens fyldning plomberes således, at plomben brydes, når låget aftages.

Stk. 3. Aftapning af konsummælkprodukter skal finde sted i umiddelbar tilknytning til tilvirkningen.

Stk. 4. For pasteuriserede og højpasteuriserede usyrnede konsummælkprodukter må temperaturen umiddelbart efter aftapningen ikke overstige 8° C – for pakninger på ¼ liter eller derunder dog 10° C. Syrnede konsummælkprodukter skal senest 12 timer efter aftapningen og før udleveringen fra konsummælkmejeriet være afkølet til 7° C eller derunder, jfr. § 28, stk. 1.

2. Forbrugerpakninger m.m.

§ 25.

Til aftapning må kun anvendes forbrugerpakninger og beholdere (spande), der er rene.

Stk. 2. De i § 24, stk. 1, nævnte forbrugerpakninger skal med hensyn til kvalitet, materiale, muligheder for opfyldelse af mærkningsbestemmelser samt med hensyn til lukning være typegodkendt af Statens Forsøgsmejeri efter forudgående afprøvning og i samråd med Statens Levnedsmiddelinstitut. Anmeldelse til afprøvning og godkendelse afgives af fabrikanten eller importøren af den enkelte emballage på særlige anmeldelsesblanketter, der udleveres fra Statens Forsøgsmejeri.

Stk. 3. Materialer til fremstilling af typegodkendte emballager skal være forsynet med identifikationsmærke, hvis ordlyd og placering fastsættes af Statens Forsøgsmejeri samtidig med godkendelsen.

3. Mærkning af forbrugerpakninger m.m.

§ 26.

Forbrugerpakninger med konsummælkprodukter skal mærkes i overensstemmelse med nedenstående ved påtryk, stemping, påbrænding eller prægning på pakningen eller på en pakningen påklippet etikette fastlimet således, at etiketten ikke uden at blive brudt kan fjernes fra pakningen. Mærkningen skal være tydelig, let læselig og holdbar og med en fra baggrunden afvigende farve.

Stk. 2. Mærkningen skal omfatte:

A) *Varens påbudte benævnelse*, jfr. §§ 4, 6, 8 og 10. For dybfrosne § 2 D-produkter tilføjes ordet *dybfrossen* til varens benævnelse.

B) *Produktets indhold af mælkefedt*.

1°. For § 2 A- og § 2 B-produkter angives *det påbudte minimumsindhold af mælkefedt* – for kærnemælk, desuden *det påbudte maksimumsindhold af mælkefedt*.

2°. For § 2 C-produkter angives *indholdet af mælkefedt* enten ved det påbudte minimumsindhold af mælkefedt i det anvendte § 2 A- eller B-produkt, reduceret i overensstemmelse med mængden af tilsatte levnedsmidler eller ved det påbudte minimumsindhold af mælkefedt i det anvendte § 2 A- eller § 2 B-produkt og med angivelse af, med hvilken del det indgår i produktet, f.eks.: »Fremstillet af yoghurt – min. »3,5 pct. mælkefedt – tilsat 15 pct. frugt«.

3°. For § 2 D-produkter angives *produktets indhold af mælkefedt*.

C) *Varmebehandlingens art*, d.v.s. henholdsvis »pasteuriseret«, »højpasteuriseret«, »UHT-behandlet« og »steriliseret«. Såfremt produktet har været eftervarmebehandlet, skal begge de anvendte varmebehandlinger angives i den rækkefølge, de er udført.

D) *Konsummælkmejeriets navn og adresse.*

For konsummælkmejerier i et mejeriselskab kan der dog anføres selskabets navn og adresse samt registreringsnummer for det enkelte konsummælkmejeri. For konsummælkprodukter, der importeres fra et fremmed land eller fra Færøerne, produktets oprindelsesland samt tillige importørens navn og hjemsted eller et registreringsnummer, der tildeles importøren af veterinærdirektoratet.

E) *Datering.*

1°. For pasteuriserede og højpasteuriserede konsummælkprodukter:

a. *dato for varmebehandlingen* – for syrnede produkter dog *dato for tilvirkningens afslutning*, der fastsættes til dagen efter syrningens påbegyndelse,

b. *sidste salgsdato* og/eller *sidste holdbarhedsdato*.

Datoerne skal angives ved dagens nummer og måned eller ved dagens nummer i måneden.

2°. For UHT-behandlede konsummælkprodukter:

a. *dato* (dag og måned) *for varmebehandlingen*,

b. *sidste salgsdato* (måned og år) og/eller *sidste holdbarhedsdato* (måned og år).

3°. For steriliserede konsummælkprodukter:

a. *dato* (måned og år) *for varmebehandlingen*.

4°. For dybfrosne § 2 D-produkter:

a. *dato* (måned og år) for emballering i forbrugerpakninger,

b. *sidste salgsdato* (dag, måned, år) og/eller *sidste holdbarhedsdato* (dag, måned og år).

F) *Nettovolumen* udtrykt i liter, deciliter eller milliliter.

G) *Opbevaringsforskrift.*

H) *For § 2 C og § D-produkter* den tilsatte sukermængde i vægtprocent.

J) *Anden mærkning* i henhold til nærværende bekendtgørelse.

Stk. 3. Det må tydeligt af pakningen fremgå, hvilken datoangivelse, der refererer til varmebehandlingen, for syrnede produkter til tilvirkningens afslutning, til sidste salgsdato eller til sidste holdbarhedsdato.

Stk. 4. Homogeniserede konsummælkprodukter skal mærkes: »Homogeniseret«.

Stk. 5. De i § 24, stk. 2, nævnte beholdere (spande) skal mærkes som anført i stk. 2, litra A, B, C, D, E-1^a og F. Beholderne (spandene) skal herunder mærkes »Videreförhandling er ikke tilladt«.

Stk. 6. Såfremt der til konsummælkprodukter er tilsat tilsætningsstoffer, skal det pågældende konsummælkprodukt mærkes efter bestemmelserne i § 8 b i tilsætningsstofbekendtgørelse nr. 316 af 8. juni 1973 med senere ændringer.

Kapitel VII

Dybfrysning, opbevaring, transport m.v. af konsummælkprodukter

1. Dybfrysning

§ 27.

§ 2 D-produkter kan tilvirkes og forhandles som dybfrosne. Indfrysningen skal da påbegyndes snarest efter pakningens afslutning, og indfrysningen skal ske ved -25°C eller derunder og således, at varens temperatur så hurtigt, som det må anses for hensigtsmæssigt, bringes ned til -20°C eller derunder.

Stk. 2. Når indfrysningen er gennemført, skal produkterne anbringes i frostlagerindretninger ved -20°C , medmindre de straks borttransporteres til oplagring på et godkendt engroslager.

Stk. 3. Indfrysning og frostlagring må ikke foregå samtidig i den samme fryseindretning.

2. Opbevaring af konsummælkprodukter i og udlevering fra konsummælkmejeri og engroslag (mælkedepot).

§ 28.

Konsummælkprodukter skal umiddelbart efter aftapningen anbringes i kølerum ved 5°C

eller derunder, medmindre de umiddelbart udleveres. Udleveringen fra konsummælkmejeriet skal foretages således, at produkterne ikke forurenes eller udsættes for direkte sollys. Temperaturen i konsummælkprodukterne må ved udleveringen ikke overstige 7° C.

Stk. 2. Såfremt konsummælkprodukterne inden transporten til fast udsalgssted, eller inden de detailforhandles ved omførsel, transporteres til et engroslager (mælke depot), skal transporten hertil foregå som i § 29 anført for engrostransport. Produkterne skal umiddelbart anbringes i kølerum ved 5° C eller derunder, og temperaturen i konsummælkprodukterne må på intet tidspunkt indtil udlevering overstige 7° C. Såvel indladningen i som udleveringen fra mælke depot skal i øvrigt foregå således, at produkterne ikke forurenes eller udsættes for direkte sollys.

Stk. 3. Etablering af depoter for konsummælkprodukter i fri luft er ikke tilladt.

3. Engrostransport af konsummælkprodukter

§ 29.

Engrostransport af konsummælkprodukter skal ske i lukkede vogne (kasse vogne), der er isolerede og forsynet med køleaggregat. Produkternes temperatur må under hele transporten ikke overstige 7° C.

Stk. 2. For så vidt angår lokal transport, hvorved forstås transporter, hvor der hengår højst 2 timer, mellem at konsummælkproduktet er fjernet fra mejeriets eller depotets kølerum, og til det er anbragt i køledisk, kølerum eller lign. i et detailudsalgssted, i et depot eller lign., kan de i stk. 1 nævnte krav til det kølede transportmiddel dog undlades opfyldt, således at transporten kan ske i et lukket eller overdækket transportmiddel uden køl eller i en isolerende transportkasse.

Stk. 3. Ved engrostransport må der sammen med konsummælkprodukter kun transporteres andre levnedsmidler, som er emballeret i tætte emballager, og som ikke afgiver nogen form for lugt, og som ved indladningen er afkølet til 7° C eller derunder.

Stk. 4. Dybfrosne § 2 D-produkter skal ved indladningen i transportmidlet have en temperatur på -18° C eller derunder. Under transporten må temperaturen i den varekasse, beholder el. lign., hvori de dybfrosne § 2 D-produkter transporteres, ikke på noget tidspunkt overstige -18° C, dog -15° C, hvis transporten gennemføres på mindre end 24 timer.

Stk. 5. I øvrigt skal transporten foregå i overensstemmelse med de i veterinærdirektoratets cirkulære om transport af levnedsmidler m.m. angivne regler (for tiden veterinærdirektoratets cirkulære af 25. oktober 1974).

4. Returnering af udleverede konsummælkprodukter

§ 30.

Konsummælkprodukter udleveret fra konsummælkmejeri eller mælke depot, og som udelukkende har været engrostransporteret, kan – forudsat at de i § 29, nævnte krav nøje har været overholdt – leveres tilbage til mejeriet (depotet) og kan påny engrostransporteres.

Stk. 2. Konsummælkprodukter, der er udleveret til engroskunder, må kun leveres tilbage til konsummælkmejeri (mælke depot) i ubrudt originalemballage.

Stk. 3. Returnerede konsummælkprodukter kan, for så vidt angår ikke syrnede § 2 A-produkter, anvende til fremstilling af kærnemælk, når de er af en tilfredsstillende kvalitet og i tiden fra tilbageleveringen til tømningen af emballagen opbevares i kølerum og – umiddelbart efter at emballagen er tømt – underkastes en højpasteurisering. Tilbageleverede syrnede § 2 A-produkter samt § 2 B-, C- og D-produkter må ikke anvendes ved tilvirkning af konsummælkprodukter.

Stk. 4. Konsummælkprodukter udleveret til private forbrugere må ikke leveres tilbage til konsummælkmejeri eller mælke depot.

Kapitel VIII

Tilsynet med bestemmelsernes overholdelse

§ 31.

Kommunalbestyrelsen er pligtig at føre tilsyn med overholdelsen af de i denne bekendtgø-

relse fastsatte bestemmelser og andre regler, der fastsættes i medfør af denne bekendtgørelse.

Stk. 2. Kommunalbestyrelsen lader herudover foretage prøveudtagning til laboratoriemæssig kontrol af mælk, suppleringsleverancer og samtlige de konsummælkprodukter, der tilvirkes, med det formål at sikre disses hygiejniske og sundhedsmæssige beskaffenhed, sammensætning, varmebehandling, mærkning m.m. Kommunalbestyrelsen lader desuden udtage prøver fra mælkedepoter til laboratoriemæssig kontrol.

Stk. 3. De laboratoriemæssige undersøgelser skal udføres på levnedsmiddelkontrolenhedens laboratorium, der til dette formål skal være godkendt af veterinærdirektoratet.

Stk. 4. Tilsynene, herunder prøveudtagningen og den laboratoriemæssige kontrol, udøves i overensstemmelse med de regler, der til enhver tid er fastsat af veterinærdirektoratet.

Stk. 5. Kommunalbestyrelsen kan forlange, at udgifterne i forbindelse med særlige kemiske undersøgelser godtgøres af mejeriet. Ved uenighed herom afgøres sagen af veterinærdirektoratet.

§ 32.

Veterinærdirektoratet fører på landbrugsministeriets vegne overtilsynet med, at bestemmelserne overholdes, og har til enhver tid adgang til at undersøge de i bekendtgørelsen omhandlede forhold samt til at kræve mangler ved disse afhjulpet. Veterinærdirektoratet fører tilsyn med de godkendte laboratorier for så vidt angår undersøgelser, der omfattes af nærværende bekendtgørelse.

Kapitel IX *Mælk ved stalddør*

§ 33.

Uanset bestemmelserne i denne bekendtgørelse er det tilladt at forhandle rå mælk direkte fra producent til forbruger ved stalddør, for så vidt mælken afhentes af køberen i dennes egen emballage til brug i egen husholdning. Såfremt en producent forhandler mere end 70 kg mælk om ugen, skal kommunalbestyrelsens tilladelse hertil indhentes, og sådanne producenters besætninger skal underkastes mælkekontrol i henhold til landbrugsministeriets regler herom. Når forholdet taler derfor, kan kommunalbestyrelsen forbyde salg af mælk fra stalddør.

Kapitel X *Klage og dispensation*

§ 34.

De af kommunalbestyrelsen i medfør af denne bekendtgørelse truffne afgørelser kan inden 4 uger påklages til veterinærdirektoratet.

Stk. 2. De af veterinærdirektoratet i medfør af denne bekendtgørelse truffne afgørelser – bortset fra de afgørelser, der træffes i henhold til stk. 1 – kan inden 4 uger påklages til landbrugsministeriet.

Stk. 3. Klagemyndigheden kan indtil 6 måneder efter afgørelsen se bort fra overskridelse af klagefristen, når overskridelsen af særlige grunde er undskyldelig.

§ 35.

Veterinærdirektoratet kan – når særlige hensyn taler derfor, og såfremt det skønnes sundhedsmæssigt forsvarligt – tillade afvigelser fra bestemmelser i denne bekendtgørelse.

Kapitel XI *Straffe-, ikrafttrædelses- og ophævelsesbestemmelser*

§ 36.

Overtrædelse af bestemmelser i denne bekendtgørelse udstedt i medfør af lov om mælk og konsummælkprodukter straffes i medfør af lovens § 25. Overtrædelse af bestemmelser i

denne bekendtgørelse udstedt i medfør af lov om levnedsmidler m.m. straffes i henhold til lovens § 63 stk. 2 og 3 med bøde, hæfte eller fængsel i indtil 1 år.

§ 37.

Bekendtgørelsen træder i kraft den 1. oktober 1976.

Stk. 2. Bekendtgørelse nr. 337 af 13. september 1967 om mælk og fløde samt mælkevarer (konsummælkprodukter) med senere ændringer, bekendtgørelse nr. 182 af 30. april 1970 om aromatiserede mælkevarer med senere ændringer, bekendtgørelse nr. 97 af 30. marts 1957 om kvalitetskontrol med og udførsel af mælk og fløde samt bekendtgørelse nr. 297 af 20. juni 1969 om standardisering af indholdet af mælkefedt i sødmælk og fløde med senere ændringer ophæves samtidig.

Landbrugsministeriet, den 25. august 1976
P. Dalsager / J. Madelung

32. Miljøministeriets bekendtgørelse nr. 26 af 20. januar 1977.

Bekendtgørelse om kakao- og chokoladevarer.

I henhold til §§ 14, 21, 24, 25, 27 og 63 i lov nr. 310 af 6. juni 1973 om levnedsmidler m.m. fastsættes:

§ 1.

Ved kakao- og chokoladevarer forstås i denne bekendtgørelse de i bilaget definerede varer, der er bestemt til at forføres af mennesker.

Stk. 2. De betegnelser, der er anført i bilaget, forbeholdes de deri definerede varer og skal anvendes til at beskrive dem i handelen.

§ 2.

Mørk chokolade, sød chokolade, gianduja-chokolade, mælkechokolade, lys mælkechokolade, gianduja-mælkechokolade, hvid chokolade, fyldt chokolade og skummetmælkschokolade i form af plader eller stænger med en vægt på 85 g til 500 g pr. stk. må kun sælges med følgende vægte: 85 g, 100 g, 125 g, 150 g, 200 g, 250 g 300 g, 400 g og 500 g.

Stk. 2. Kakaopulver, fedtfattigt kakaopulver, sukret kakaopulver, kakaopulver med højt sukkerindhold, fedtfattigt, sukret kakaopulver og fedtfattigt kakaopulver med højt sukkerindhold i pakninger med en vægt på 50 g til 1 kg pr. stk. må kun sælges med følgende vægte: 50 g, 75 g, 125 g, 250 g, 500 g, 750 g og 1 kg.

§ 3.

Når kakao- og chokoladevarer sælges skal nedenstående oplysninger anføres på emballager, beholdere eller etiketter på synlig, klart læselig og uudslettelig måde.

- a) Den for den pågældende vare i medfør af bilaget forbeholdte betegnelse.
- b) For de i bilaget, stk. 1.27 definerede varer suppleres den forbeholdte betegnelse med oplysning om arten af den anvendte chokolade, når denne ikke er mørk chokolade eller overtrækschokolade. Varens betegnelse suppleres endvidere med en oplysning om arten af det anvendte fyld.
For de i bilaget, stk. 1.28 definerede varer suppleres den forbeholdte betegnelse med oplysning om arten af den anvendte chokolade, for så vidt denne er sød chokolade, lys mælkechokolade eller hvid chokolade.
- c) For de i bilaget, stk. 1.10, 1.11, 1.12, 1.13, 1.16, 1.17, 1.21, 1.22 og 1.29 definerede varer angives indholdet af kakaotørstof ved påskriften, »mindst . . . pct. kakao«.
- d) I de tilfælde, hvor de i bilaget, stk. 1.10-1.13 og 1.16-1.29 definerede varer i stedet for

Lovsamling

Levnedsmidler, 32

saccharose indeholder mere end 5 pct. men mindre end eller lig med 20 pct. druesukker, suppleres den forbeholdte betegnelse med angivelsen »med druesukker« eller »med dextrose«.

- e) Når de i bilaget, stk. 1.1 og 1.3-1.15 definerede varer er tilsat lecithin, skal den forbeholdte betegnelse suppleres med oplysning om denne tilsætning, herunder mængden heraf.
- f) De i bilaget, stk. 3 og 4 anførte supplerende betegnelser.
- g) Varens nettovægt, såfremt denne er 50 g eller derover. For samlepakninger af varer med en vægt på under 50 g pr. stk. anføres enten på samlepakningen den totale nettovægt eller på hver pakning den stykvisse nettovægt, såfremt denne angivelse er klart læselig udefra.
- Ved hule varer kan angivelser af nettovægt erstattes med angivelser af minimumsvægt.
- h) Navn eller firmanavn samt adresse eller hovedkontor for vedkommende fabrikant eller pakkevirksomhed eller en indenfor EF etableret sælger.

Stk. 2. De angivelser, der er fastsat i stk. 1 litra a), b), c), d), e) og f) skal være anført på dansk.

§ 4.

Ved anden handel med kakao- og chokoladevarer end detailforhandling er det dog tilladt for emballager og beholdere med et indhold på 10 kg eller derover, at de i § 3, stk. 1, litra b), c), d), e), f) og g) krævede angivelser i stedet for anføres i ledsagedokumenter. Tilsvarende regel gælder for så vidt angår de i § 3 litra h) krævede angivelser for de i bilaget, stk. 1.1-1.7 definerede varer.

§ 5.

Varebetegnelsen »mørk chokolade« eller »mælkechokolade« kan kun suppleres med angivelser eller betegnelser, der vedrører kvaliteten:

- a) såfremt mørk chokolade har et indhold af kakaotørstof på i alt mindst 43 pct., heraf mindst 26 pct. kakaosmør;
- b) såfremt mælkechokolade har et indhold af saccharose på højst 50 pct., et indhold af kakaotørstof på i alt mindst 30 pct. samt et indhold af tørstof fra mælk på 18 pct., heraf mindst 4,5 pct. smørfedt.

§ 6.

Til fremstilling af kakao- og chokoladevarer må ikke anvendes kakaobønner, der ikke er af sund, sædvanlig handelsmæssig kvalitet, ej heller skaller, kim eller et hvilket som helst restprodukt fra ekstraktion af kakaosmør med opløsningsmidler.

§ 7.

Nærmere regler for, hvilke levnedsmidler, herunder aromagivende levnedsmidler og aromastoffer, der må indgå i eller tilsættes kakao- og chokoladevarer er fastsat i bilaget.

§ 8.

Som opløsningsmiddel ved ekstraktion af kakaosmør må kun anvendes ekstraktionsbenzin 60/75.

Stk. 2. Statens levnedsmiddelinstitut kan tillade anvendelse af andre opløsningsmidler til ekstraktion af kakaosmør.

§ 9.

Med hensyn til hvilke tilsætningsstoffer, der i øvrigt må anvendes i kakao- og chokoladevarer, henvises der til den i medfør af § 2 i bekendtgørelse nr. 316 af 8. juni 1973 om tilsætningsstoffer til levnedsmidler udstedte »Fortegnelse over godkendte tilsætningsstoffer til levnedsmidler«.

§ 10.

Statens levnedsmiddelinstitut kan fastsætte nærmere regler og træffe nærmere bestemmel-

ser om gennemførelsen af kontrollen med overholdelsen af denne bekendtgørelse, herunder om anvendelsen af de i gældende EF-rådsdirektiver fastlagte krav til identitet og renhed for kakaosmør, for tilladte opløsningsmidler, jfr. § 8, og for andre af de i bilaget nævnte levnedsmidler og hjælpestoffer, der anvendes ved forarbejdningen.

§ 11.

Denne bekendtgørelse træder i kraft den 1. februar 1977. Bestemmelserne om, hvilke oplysninger der skal anføres på emballager, beholdere eller etiketter, træder dog først i kraft den 1. februar 1978. Bestemmelsen i § 2, stk. 2 træder dog først i kraft den 1. juli 1983.

Stk. 2. Varer, der er i overensstemmelse med denne bekendtgørelses regler, kan dog lovligt sælges fra kundgørelsen i Lovtidende.

Stk. 3. Uanset bestemmelserne i nærværende bekendtgørelse kan varerne, som er defineret i bilaget, stk. 1.21 og 1.22, indtil 1. januar 1980 sælges under betegnelsen »flødechokolade« henholdsvis »lys flødechokolade«.

§ 12.

Overtrædelse af denne bekendtgørelse straffes med bøde, hæfte, jfr. § 63, stk. 2 og 3 i lov om levnedsmidler m.m.

§ 13.

Bekendtgørelse nr. 151 af 28. maj 1958 om chokolade, kakao m.v. ophæves fra 1. februar 1977.

*Miljøministeriet, den 20. januar 1977
Helge Nielsen / Erik Rytzel*

Bilag

1. Definitioner:

1.1 kakaobønner

fermenterede og tørrede frø fra kakaotræet (*Theobroma cacao* L.);

1.2 kakaonibs

kakaobønner, også brændte, der, efter at de er blevet rensede og befriet for skaller og kim, indeholder højst 5 pct. ikke fjernet skal og kim og højst 10 pct. aske, beregnet i forhold til vægten af det affedtede tørstof;

1.3 kakaosnus

dele af kakaobønner i form af små partikler, der er udskilt ved fjernelse af skaller og kim, og som har et fedtindhold i tørstoffet på mindst 20 vægtprocent;

1.4 kakaomasse

kakaonibs der med bevarelse af sit fulde naturlige fedtindhold ad mekanisk vej er forarbejdet til kakaomasse;

1.5 kakaopressekager

kakaonibs eller kakaomasse, der ad mekanisk vej er forarbejdet til pressekager, og som – med forbehold af definitionen på fedtfattige kakaopressekager – har et indhold af kakaosmør i tørstoffet på mindst 20 vægtprocent og et indhold af vand på højst 9 vægtprocent;

1.6 fedtfattige kakaopressekager, stærkt affedtede kakaopressekager

kakaopressekager med et indhold af kakaosmør i tørstoffet på mindst 8 vægtprocent;

1.7 expeller-kakaopressekager

kakaobønner, kakaosnus, også med kakaonibs eller kakaopressekager, der ved expellerpresning er forarbejdet til pressekager;

1.8 kakaopulver, kakao

kakaopressekager, der er fremstillet ved hydraulisk presning og ad mekanisk vej forarbejdet

Lovsamling

Levnedsmidler, 32

til pulver, og som – med forbehold af definitionen på fedtfattigt kakaopulver – har et indhold af kakaosmør i tørstoffet på mindst 20 vægtprocent og et vandindhold på højst 9 vægtprocent;

1.9 fedtfattigt kakaopulver eller fedtfattig kakao, stærkt affedt kakaopulver, stærkt affedt kakao

kakaopulver med et indhold af kakaosmør i tørstoffet på mindst 8 vægtprocent;

1.10 sukret kakaopulver, sukret kakao, chokoladepulver

en vare fremstillet ved blanding af kakaopulver og saccharose, med et indhold af kakaopulver på mindst 32 vægtprocent;

1.11 kakaopulver med højt sukkerindhold

en vare fremstillet ved blanding af kakaopulver og saccharose, med et indhold af kakaopulver på mindst 25 vægtprocent;

1.12 fedtfattigt, sukret kakaopulver, fedtfattig, sukret kakao, stærkt affedt, sukret kakaopulver, stærkt affedt, sukret kakao

en vare fremstillet ved blanding af fedtfattigt kakaopulver og saccharose, med et indhold af fedtfattigt kakaopulver på mindst 32 vægtprocent;

1.13 fedtfattigt kakaopulver med højt sukkerindhold

en vare fremstillet ved blanding af fedtfattigt kakaopulver og saccharose, med et indhold af fedtfattigt kakaopulver på mindst 25 vægtprocent;

1.14 kakaosmør

fedtstof, der er fremstillet af kakaobønner eller dele deraf, og som er i overensstemmelse med følgende bestemmelser: kakaosmør kan kun undergå følgende behandlinger:

- filtrering, centrifugering og andre almindelige fysiske afslimningsmetoder,
- inddampning i vacuum og andre almindelige fysiske desodoriseringsmetoder.

Kakaosmør findes i nedenstående former og under følgende betegnelser:

– pressekakaosmør

kakaosmør fremstillet ved udpresning af en eller flere af følgende råvarer: kakaonibs, kakao-masse, kakaopressekage, fedtfattig kakaopressekage.

Det har følgende kendetegn:

- indhold af uforsæbelige stoffer bestemt ved ekstraktionsbenzin, højst 0,35 pct.
- indhold af frie fedtsyrer, højst 1,75 pct. (udtrykt som oliesyre)

– expeller-kakaosmør

kakaosmør fremstillet ved expellerpresning af kakaobønner eller en blanding af kakaobønner og kakaonibs, kakaomasse, kakaopressekage eller fedtfattig kakaopressekage.

Det har følgende kendetegn:

- indhold af uforsæbelige stoffer bestemt ved ekstraktionsbenzin, højst 0,50 pct.
- indhold af frie fedtsyrer, højst 1,75 pct. (udtrykt som oliesyre)

– raffineret kakaosmør

kakaosmør, der er fremstillet af en eller flere af følgende råvarer: kakaobønner, kakaonibs, kakaosnus, kakaomasse, kakaopressekage, fedtfattig kakaopressekage, expeller-kakaopressekage, ved presning, ved expellerpresning, ved ekstraktion med et opløsningsmiddel eller ved en kombination af disse fremgangsmåder; såfremt kakaofedt, der er fremstillet enten af fabrikanten af »raffineret kakaosmør« selv eller af en anden fabrikant, anvendes som mellem-råvare, skal dette være fremstillet af ovennævnte råvarer.

Raffineret kakaosmør kan undergå behandling med et eller flere af følgende hjælpestoffer:

- bentonit
- aktivt kul

- andre lignende almindeligt anvendte affarvningshjælpestoffer.
- Det skal have følgende kendetegn:
- indhold af uforsæbelige stoffer bestemt ved ekstraktionsbenzin, højst 0,50 pct.
 - indhold af frie fedtsyrer, højst 1,75 pct. (udtrykt som oliesyre)
 - fedtindhold fra skaller og kim, proportionalt ikke højere end det naturlige indhold i kakao-bønner;

1.15 kakaofedt

fedtstof, der er fremstillet af kakaobønner eller dele deraf, og som ikke er i overensstemmelse med de kendetegn, der er angivet for de forskellige former for kakaosmør;

1.16 mørk chokolade

en vare, der er fremstillet af kakaonibs, kakaomasse, kakaopulver eller fedtfattigt kakaopulver og saccharose, med eller uden tilsætning af kakaosmør, og som – med forbehold af definitionerne på chokoladekrymmel, gianduja-chokolade og overtrækschokolade – har et indhold af kakaotørstof på i alt mindst 35 pct., heraf mindst 14 pct. affedt kakaotørstof og mindst 18 pct. kakaosmør; disse procentsatser beregnes på den samlede vægt af de ovennævnte bestanddele;

1.17 sød chokolade

en vare, der er fremstillet af kakaonibs, kakaomasse, kakaopulver, fedtfattigt kakaopulver og saccharose, med eller uden tilsætning af kakaosmør, og som har et indhold af kakaotørstof på i alt mindst 30 pct., heraf mindst 12 pct. affedt kakaotørstof og mindst 18 pct. kakaosmør; disse procentsatser beregnes på den samlede vægt af de ovennævnte bestanddele;

1.18 chokoladekrymmel eller chokoladeflager

chokolade i form af krymmel eller flager med et indhold af kakaotørstof på i alt mindst 32 pct. og et indhold af kakaosmør på mindst 12 pct.;

1.19 gianduja-chokolade

en vare, der er fremstillet på grundlag af chokolade, hvis indhold dels består af kakaotørstof på i alt mindst 32 pct. og af affedt kakaotørstof på mindst 8 pct., dels består af mindst 20 vægtprocent og højst 40 vægtprocent fint knuste hasselnødder; der kan endvidere tilsættes mandler, hasselnødder og andre nødder, hele eller i stykker, så længe vægten af disse tilsætninger inklusive vægten af de knuste hasselnødder ikke overstiger 60 pct. af varens samlede vægt;

1.20 overtrækschokolade

chokolade med et indhold af kakaosmør på mindst 31 pct. og et indhold af affedt kakaotørstof på mindst 2,5 pct.; betegnes overtrækschokoladen som »mørk overtrækschokolade« skal indholdet af kakaosmør være mindst 31 pct. og af affedt kakaotørstof være mindst 16 pct.;

1.21 mælkechokolade

en vare, der er fremstillet af kakaonibs, kakaomasse, kakaopulver, fedtfattigt kakaopulver og saccharose, med eller uden tilsætning af kakaosmør, såvel som af mælk eller bestanddele, som er udvundet ved hel eller delvis dehydratisering af sødmælk eller helt eller delvist skummet mælk, og eventuelt af fløde, helt eller delvist dehydratiseret fløde, smør eller smørfedt; den skal – med forbehold af definitionerne på mælkechokoladekrymmel, gianduja-mælkechokolade og overtræksmælkeschokolade – svare til følgende beskrivelse:

- kakaotørstof i alt, mindst 25 pct.
- affedt kakaotørstof, mindst 2,5 pct.
- mælketørstof i alt, hidrørende fra de ovenfor opregnede mælkeprodukter, mindst 14 pct.
- smørfedt, mindst 3,5 pct.
- fedtstoffer i alt, mindst 25 pct.
- saccharose, højst 55 pct.

disse procentsatser beregnes på den samlede vægt af de ovennævnte bestanddele;

Lovsamling

Levnedsmidler, 32

1.22 lys mælkechokolade

en vare, der er fremstillet af kakaonibs, kakaomasse, kakaopulver, fedtfattigt kakaopulver og saccharose, med eller uden tilsætning af kakaosmør, såvel som af mælk eller bestanddele, som er udvundet ved hel eller delvis dehydratisering af sødmælk, eller helt eller delvist skummet mælk, og eventuelt af fløde, helt eller delvist dehydratiseret fløde, smør eller smørfedt;

den skal svare til følgende beskrivelse:

- kakaotørstof i alt, mindst 20 pct.
- affedt kakaotørstof, mindst 2,5 pct.
- mæketørstof i alt, hidrørende fra de ovenfor opregnede mælkeprodukter, mindst 20 pct.
- smørfedt, mindst 5 pct.
- fedtstoffer i alt, mindst 25 pct.
- saccharose, højst 55 pct.

disse procentsatser beregnes på den samlede vægt af de ovennævnte bestanddele;

1.23 mælkechokoladekrymmel eller mælkechokoladeflager

mælkechokolade i form af krymmel eller flager, der har følgende egenskaber, som adskiller sig fra de i 1.21 nævnte:

- kakaotørstof i alt, mindst 20 pct.
- mæketørstof i alt, hidrørende fra de i 1.21 opregnede mælkeprodukter, mindst 12 pct.
- smørfedt, mindst 3 pct.
- fedtstoffer i alt, mindst 12 pct.
- saccharose, højst 66 pct.

1.24 gianduja-mælkechokolade

en vare, der er fremstillet af mælkechokolade, og som dels har et indhold af mæketørstof på i alt mindst 10 pct., dels består af mindst 15 vægtprocent og højst 40 vægtprocent fint knuste hasselnødder. Der kan endvidere tilsættes mandler, hasselnødder og andre nødder, hele eller i stykker, så længe vægten af disse tilsætninger inklusive vægten af de knuste hasselnødder ikke overstiger 60 pct. af varens samlede vægt;

1.25 overtræksmælkechokolade

mælkechokolade med et fedtindhold på mindst 31 pct.;

1.26 hvid chokolade

en vare, der er fremstillet af kakaosmør og af saccharose såvel som af mælk eller bestanddele, som er udvundet ved hel eller delvis dehydratisering af sødmælk eller helt eller delvist skummet mælk, og eventuelt af fløde, helt eller delvist dehydratiseret fløde, smør eller smørfedt;

den skal svare til følgende beskrivelse:

- kakaosmør, mindst 20 pct.
- mæketørstof i alt, hidrørende fra de ovenfor opregnede mælkeprodukter, mindst 14 pct.
- smørfedt, mindst 3,5 pct.
- saccharose, højst 55 pct.

disse procentsatser beregnes på den samlede vægt af de ovennævnte bestanddele;

1.27 fyldt chokolade eller chokolade med . . .fyld

den fyldte vare, som er overtrukket med mørk chokolade, gianduja-chokolade, overtrækschokolade, mælkechokolade, lys mælkechokolade, gianduja-mælkechokolade, overtræksmælkechokolade, hvid chokolade eller skummetmælkschokolade, der udgør mindst 25 pct. af varens totalvægt,

1.28 dessertchokolade

den fyldte vare af størrelse som en mundfuld, der består af:

- enten fyldt chokolade,
- eller en sammensætning af dele af mørk chokolade, sød chokolade, gianduja-chokolade,

overtrækschokolade, mælkechokolade, lys mælkechokolade, gianduja-mælkechokolade, hvid chokolade eller skummetmælkschokolade og af dele af andre levnedsmidler for så vidt delene af chokoladearer mindst er delvist og klart synlige og udgør mindst 25 pct. af varens totalvægt,

– eller en blanding af mørk chokolade, sød chokolade, overtrækschokolade, mælkechokolade, lys mælkechokolade, overtræksmælkechokolade eller skummetmælkschokolade og af andre levnedsmidler med undtagelse af,

– mel, stivelse,

– andre fedtstoffer end kakaosmør og fedtstoffer fremstillet af mælk. Det er dog tilladt at tilsætte indtil 5 pct. af varens totalvægt af chokolade raffinerede, hærdede eller uhærdede plantefedtstoffer, dog ikke sådanne, der indeholder fedtsyrer med mindre end 13 kulstofatomer i kæden,

for så vidt chokoladeprodukterne udgør mindst 25 pct. af varens totalvægt;

1.29 skummetmælkschokolade

en vare, der er fremstillet af kakaonibs, kakaomasse, kakaopulver, fedtfattigt kakaopulver og saccharose, med eller uden tilsætning af kakaosmør, såvel som af mælk eller bestanddele, som er udvundet ved hel eller delvis dehydratisering af sødmælk, eller helt eller delvist skummet mælk, og eventuelt af fløde, helt eller delvist dehydratiseret fløde, smør eller smørfedt;

den skal svare til følgende beskrivelse:

– kakaotørstof i alt, mindst 25 pct.

– affedt kakaotørstof, mindst 2,5 pct.

– affedt mæketørstof i alt hidrørende fra de ovenfor opregnede mælkeprodukter, mindst 10 pct.

– smørfedt, højst 3,5 pct.

– fedtstoffer i alt, mindst 25 pct.

– saccharose, højst 60 pct.

disse procentsatser beregnes på den samlede vægt af de ovennævnte bestanddele;

2

Hvis der i stk. 1 er tilladt anvendt saccharose, kan der i stedet herfor anvendes fructose, lactose eller maltose, dog højst 5 pct. af varens totalvægt. Saccharose kan ligedes erstattes af druesukker, dog højst 20 pct. af varens totalvægt.

3

a) Ved fremstilling af kakaomasse og de forskellige former for kakaopulver, chokolade, mælkechokolade, hvid chokolade, dessertchokolade og skummetmælkschokolade kan kun anvendes aromagivende levnedsmidler, naturlige aromastoffer samt syntetiske eller kunstige aromastoffer, hvis kemiske sammensætning er identisk med hovedbestanddelene i naturlige aromaer samt ethylvanillin og kun for så vidt disse ikke i deres smag minder om naturlig chokolade eller mælkefedt.

b) Med forbehold af bestemmelserne i stk. 4 skal en angivelse af denne tilsætning tilføjes varebetegnelsen for:

– kakaomasse, overtrækschokolade og overtræksmælkechokolade;

– de forskellige former for kakaopulver, mørk chokolade, mælkechokolade og skummetmælkschokolade bortset fra overtrækschokolade og overtræksmælkechokolade, samt for hvid chokolade, såfremt smagen af det aromagivende levnedsmiddel eller aromaen er fremherskende.

Denne angivelse sker

– i tilfælde af anvendelse af et aromagivende levnedsmiddel ved at anføre navnet på dette,

– i tilfælde af anvendelse af andre aromastoffer end ethylvanillin ved at anføre »med smag af . . .« eller »med aroma af . . .« suppleret med en angivelse i samme skriftstørrelse af arten af smag eller aroma, idet enhver henvisning til en naturlig oprindelse er forbeholdt de naturlige aromastoffer,

Lovsamling

Levnedsmidler, 32 → 33

– i tilfælde af anvendelse af ethylvanillin ved at anføre »med ethylvanillin« eller »aromatiseret med ethylvanillin«.

4.

- a) Ved fremstilling af mørk chokolade, sød chokolade, overtrækschokolade, mælkechokolade, lys mælkechokolade, overtræksmælkechokolade, hvid chokolade og skummetmælkschokolade kan anvendes levnedsmidler, med undtagelse af mel, stivelse samt fedtstoffer og varer heraf, der ikke udelukkende er fremstillet af mælk. Mængden af disse stoffer må i forhold til færdigvarens samlede vægt:
- 1) hverken være under 5 pct. eller over 40 pct. i alt, når de tilsættes i synlige og adskillelige stykker,
 - 2) ikke være over 30 pct. i alt, når de tilsættes på en måde, der i praksis ikke er til at skelne,
 - 3) med forbehold af den under 1) anførte, ikke over 40 pct. i alt, når de tilsættes dels som synlige og adskillelige stykker, dels på en måde, der i praksis ikke er til at skelne.
- b) Uanset bestemmelserne under litra a) kan der til varerne defineret i 1.16-1.29 anvendes indtil 5 pct. af varens totalvægt af chokolade raffinerede, hærdede eller uhærdede plantefedtstoffer, dog ikke sådanne, der indeholder fedtsyrer med mindre end 13 kulstofatomer i kæden. Denne bestemmelse skal ikke være til hinder for anvendelse af plantefedtstoffer i fyldmassen i varerne defineret i 1.27 og 1.28.
- c) Til betegnelsen af de under litra a) anførte chokoladevarer skal tilføjes en angivelse af de tilsatte levnedsmidler.
- En sådan angivelse er dog ikke tilladt for:
- 1) mælk og mejeriprodukter, når færdigvaren ikke er mælkechokolade, lys mælkechokolade, overtræksmælkechokolade, hvid chokolade eller skummetmælkschokolade;
 - 2) kaffe og spiritus, når mængden af hvert af disse stoffer udgør under 1 pct. af færdigvarens samlede vægt;
 - 3) levnedsmidler, der iblandes på en måde, der i praksis ikke er til at skelne, når mængden af hver af disse udgør under 5 pct. af færdigvarens samlede vægt.
- d) Ved fyldt chokolade og dessertchokolade medregnes de under litra a) og b) nævnte tilsatte levnedsmidler ikke i de dele af chokoladevarerne, der i henhold til bilagets, stk. 1.27 og 1.28 skal udgøre mindst 25 pct. af den samlede vægt.

5.

Mørk chokolade, sød chokolade, mælkechokolade, lys mælkechokolade, hvid chokolade, fyldt chokolade, dessertchokolade og skummetmælkschokolade kan på overfladen være delvist pyntet med levnedsmidler, hvis andel højst må udgøre 10 pct. af deres samlede vægt. I så fald:

- a) medregnes pyntestofferne i de øverste grænser på 40 pct. og 30 pct., der er fastsat i stk. 4, litra a).
- b) gælder de mindste grænser på 25 pct., der er sat for indholdet af de forskellige former for chokolade i fyldt chokolade og dessertchokolade for varens samlede vægt, inklusive pynt.

33. Miljøministeriets bekendtgørelse nr. 27 af 20. januar 1977.

Bekendtgørelse om visse former for sukker.

I henhold til §§ 14, 21, 24, 25, 27, 43, 44 og 63 i lov nr. 310 af 6. juni 1973 om levnedsmidler m.m. fastsættes:

§ 1.

Denne bekendtgørelse omfatter de i bilag 1 definerede sukkerprodukter, der er bestemt til at fortæres af mennesker.

Stk. 2. Bekendtgørelsen finder ikke anvendelse på de i bilag 1 definerede produkter, såfremt det drejer sig om formalet sukker, kandis og sukkertoppe.

§ 2.

De betegnelser, der er anført i bilag 1, forbeholdes de deri definerede produkter og skal anvendes som betegnelse for disse i handelen. Den betegnelse, der er anført i bilag 1, pkt. 2, kan dog tillige benyttes til at betegne produktet, der er defineret i bilagets pkt. 3.

Stk. 2. Betegnelsen »hvidt« er udover de i bilag 1 angivne tilfælde forbeholdt:

- a) flydende sukker, hvis farve i opløsningen ikke overstiger 25 ICUMSA-enheder, bestemt i overensstemmelse med den i bilag 2 litra c) fastsatte metode;
- b) flydende invertsukker og sirup af invertsukker, jfr. bilag 1, pkt. 5 og 6, hvis
 - askeindhold ikke er over 0,1 pct.
 - farve i opløsningen ikke overstiger 25 ICUMSA-enheder, bestemt i overensstemmelse med den i bilag 2 litra c) fastsatte metode.

Stk. 3. Hvad angår brugen af ordet »sukker« uden nærmere specifikation, finder stk. 1 kun anvendelse på direkte handel med sukker til fødevarer.

§ 3.

Halvhvidt sukker, sukker eller hvidt sukker og ekstra hvidt sukker, jfr. bilag 1, pkt. 1-3, må, hvis de er pakket i emballager i enheder mellem mere end 100 g. og til og med 5 kg, kun bringes i handelen i følgende nettovægtenheder: 125 g, 250 g, 500 g, 750 g, 1 kg, 1,5 kg, 2 kg, 2,5 kg, 3 kg, 4 kg og 5 kg.

§ 4.

Når de af bekendtgørelsen omfattede sukkerprodukter sælges, skal nedenstående oplysninger anføres på emballager, beholdere eller etiketter på klart synlig, letlæselig og holdbar måde.

- a) Den for det pågældende produkt i medfør af bilag 1 forbeholdte betegnelse, dog kan påskriverne »monohydrat« og »anhydrid« anvendes valgfrit for i detailhandelen at betegne de i bilag 1 nr. 9 og 10 definerede produkter.
- b) For så vidt angår produkter, der er farvet til anvendelse i andre levnedsmidler, må betegnelsen »hvidt« ikke anvendes.
- c) Varens nettovægt, undtagen hvis varernes vægt er under 50 g; denne undtagelse gælder ikke for varer med en vægt på under 50 g pr. enhed, som præsenteres i en samlet emballage, hvis totale nettovægt er lig med eller over 50 g, i hvilket tilfælde den totale nettovægt af de i den samlede emballage indeholdte produkter skal påføres denne; for de i bilag 1, nr. 1, 2, 3, 9 og 10 nævnte produkter kan angivelsen af nettovægten erstattes af en angivelse af den minimale nettovægt, såfremt de præsenteres i stykker eller i små poser.
- d) Navn eller firmanavn samt adresse eller hovedkontor for fabrikanten eller pakkevirksomheden eller for en sælger, der er etableret indenfor EØF.
- e) Angivelse af det faktiske indhold af tørstof og invertsukker for flydende sukker, flydende invertsukker og sirup af invertsukker.
- f) Betegnelsen »krystalliseret« for sirup af invertsukker, som indeholder krystaller i opløsningen.
- g) For glucosesirup eller for tørt glucosesirup, jfr. bilag 1, pkt. 7 og 8, hvis indhold af svovldioxid er over 20 mg/kg, eller indtil 1. juli 1977 over 40 mg/kg, angives til hvilken fødevarerfabrikation, den er beregnet, idet produktets maksimumindhold af svovldioxid angives i ledsagedokumenterne.

Stk. 2. Reglerne i stk. 1 er ikke til hinder for, at produkterne foruden den forbeholdte betegnelse tillige bærer betegnelser, der anvendes ifølge sædvane.

Stk. 3. De angivelser, der er fastsat i stk. 1, litra a), e) og f) skal for produkter, der sælges direkte til forbuget, være anført på dansk.

§ 5.

Ved anden handel med de i bilag 1 definerede produkter end detailhandel er det dog tilladt

Lovsamling

Levnedsmidler, 33

for emballager og beholdere med en nettovægt på 10 kg og derover, at de i § 4, litra c, e, f og g krævede angivelser i stedet anføres i ledsagedokumenterne.

§ 6.

De i bilag 1 nævnte produkter må ikke underkastes en blånelsesproces.

§ 7.

Statens levnedsmiddelinstitut kan fastsætte nærmere regler og træffe bestemmelse om gennemførelse af kontrollen med overholdelse af denne bekendtgørelse.

§ 8.

Denne bekendtgørelse træder i kraft den 1. februar 1977.

Stk. 2. Bestemmelserne i § 3 træder dog først i kraft den 1. januar 1979.

§ 9.

Overtrædelse af denne bekendtgørelse straffes med bøde eller hæfte, jfr. § 63, stk. 2 i lov nr. 310 af 6. juni 1973 om levnedsmidler m.m.

*Miljøministeriet, den 20. januar 1977
Helge Nielsen / Erik Rytzel*

Definitioner

1. Halvhvidt sukker

saccharose, rensat og krystalliseret, af sund, sædvanlig handelsmæssig kvalitet, med følgende kendetegn:

- polarisation, ikke under 99,5°,
- indhold af invertsukker, ikke over 0,10 pct. i vægt,
- tab ved tørring, ikke over 0,10 pct. i vægt,
- restindhold af svovldioxid, ikke over 15 mg/kg, indtil 1. januar 1979 dog indtil 20 mg/kg.

2. Sukker eller hvidt sukker

saccharose, rensat og krystalliseret, af sund, sædvanlig handelsmæssig kvalitet, med følgende kendetegn:

- polarisation, ikke under 99,7°,
- indhold af invertsukker, ikke over 0,04 pct. i vægt,
- tab ved tørring, ikke over 0,10 pct. i vægt,
- restindhold af svovldioxid, ikke over 15 mg/kg, indtil 1. januar 1979 dog indtil 20 mg/kg,
- farvetype, ikke over 12 punkter, bestemt i overensstemmelse med litra a) i bilag 2.

3. Ekstra hvidt sukker

det produkt, som svarer til de under nr. 2, litra a)-d), nævnte kendetegn, og hvis punktalt bestemt i overensstemmelse med forskrifterne i bilag 2 ikke samlet overstiger 8 og ikke er over:

- 4 for farvetypen,
- 6 for askeindholdet,
- 3 for farve i opløsningen.

4. Flydende sukker

den vandige opløsning af saccharose, som svarer til følgende kendetegn:

- tørstof, ikke under 62 pct. i vægt,
- indhold af invertsukker (forholdet mellem fructose og dextrose: $1,0 \pm 0,2$), ikke over 3 pct. i vægt af tørstoffet,
- askeindhold ved måling af ledningsevne, ikke over 0,1 pct. i vægt af tørstoffet, bestemt i overensstemmelse med litra b) i bilag 2,
- farve i opløsning, ikke over 45 ICUMSA-enheder, bestemt i overensstemmelse med litra c) i bilag 2,

- e) restindhold af svovldioxid, ikke over 15 mg/kg af tørstoffet, indtil 1. januar 1979 dog indtil 20 mg/kg.

5. Flydende invertsukker

den vandige opløsning af saccharose, delvis inverteret ved hydrolyse, i hvilken mængden af invertsukker ikke er fremherskende, og som svarer til følgende kendetegn:

- tørstof, ikke under 62 pct. i vægt,
- indhold af invertsukker (forholdet mellem fructose og dextrose: $1,0 \pm 0,1$), over 3 pct. men ikke over 50 pct. i vægt af tørstoffet,
- askeindhold ved måling af ledningsevne, ikke over 0,4 pct. i vægt af tørstoffet, bestemt i overensstemmelse med litra b) i bilag 2,
- restindhold af svovldioxid, ikke over 15 mg/kg af tørstoffet, indtil 1. januar 1979 dog indtil 20 mg/kg.

6. Sirup af invertsukker

den vandige opløsning, eventuelt krystalliseret, af saccharose, delvis inverteret ved hydrolyse, i hvilken mængden af invertsukker er fremherskende, og som svarer til følgende kendetegn:

- tørstof, ikke under 62 pct. i vægt,
- indhold af invertsukker (forholdet mellem fructose og dextrose: $1,0 \pm 0,1$), over 50 pct. i vægt af tørstoffet,
- askeindhold ved måling af ledningsevne, ikke over 0,4 pct. i vægt af tørstoffet, bestemt i overensstemmelse med litra b) i bilag 2,
- restindhold af svovldioxid, ikke over 15 mg/kg af tørstoffet, indtil 1. januar 1979 dog indtil 20 mg/kg.

7. Glucosesirup

den rensede og koncentrerede vandige opløsning af saccharider til levnedsmidler, fremstillet på grundlag af stivelse, og som svarer til følgende kendetegn:

- tørstof, ikke under 70 pct. i vægt,
- dextroseækvivalent, ikke under 20 pct. i vægt af tørstoffet, udtrykt i D-glucose,
- sulfataske, ikke over 1,0 pct. i vægt af tørstoffet,
- svovldioxid i alt
 - i almindelighed, ikke over 20 mg/kg, indtil 1. juli 1977 dog indtil 40 mg/kg,
 - kun til anvendelse ved fremstilling af sukkerverer eller andre fødevarer, ikke over 400 mg/kg.

8. Tørret glucosesirup

glucosesirup, delvis tørret og som svarer til følgende kendetegn:

- tørstof, ikke under 93 pct. i vægt,
- dextroseækvivalent, ikke under 20 pct. i vægt udtrykt i D-glucose,
- sulfataske, ikke over 1,0 pct. i vægt af tørstoffet,
- svovldioxid i alt
 - i almindelighed, ikke over 20 mg/kg, indtil 1. juli 1977 dog indtil 40 mg/kg,
 - kun til anvendelse ved fremstilling af sukkerverer eller andre fødevarer, ikke over 150 mg/kg.

9. Dextrose monohydrat

den D-glucose, rensed og krystalliseret, der indeholder et molekyle krystalvand, og som svarer til følgende kendetegn:

- dextrose (D-glucose), ikke under 99,5 pct. i vægt af tørstoffet.
- tørstof, ikke under 90,0 pct. i vægt,
- sulfataske, ikke over 0,25 pct. i vægt af tørstoffet,
- svovldioxid i alt, ikke over 15 mg/kg, indtil 1. januar 1979 dog indtil 20 mg/kg.

10. Dextrose-anhydrid

den D-glucose, rensat og krystalliseret, der ikke indeholder krystalvand, og som svarer til følgende kendetegn:

- a) dextrose (D-glucose), ikke under 99,5 pct. i vægt af tørstoffet,
- b) tørstof, ikke under 98,0 pct. i vægt,
- c) sulfataske, ikke over 0,25 pct. i vægt af tørstoffet,
- d) svovldioxid i alt, ikke over 15 mg/kg, indtil 1. januar 1979 dog indtil 20 mg/kg.

Bilag 2

Forskrifter for bestemmelse af farvetype, askeindhold, farve i opløsninger af sukker (hvidt) og af ekstra hvidt sukker, som defineret i bilag 1, nr. 2 og 3.

Et »punkt« svarer til

- a) hvad angår farvetypen 0,5 enheder bestemt i henhold til metoden fra Institutet for landbrugsteknologi og sukkerindustri i Brunswick, som omhandlet i kapitel A, stk. 2, i Kommissionens forordning (EØF) nr. 1265/69 af 1. juli 1969 og de metoder til bestemmelse af kvaliteten, som gælder for sukker opkøbt af interventionsorganerne;
- b) hvad angår askeindholdet, 0,0018 pct. bestemt i henhold til metoden fra The International Commission for Uniform Methods of Sugar Analyses (ICUMSA), som omhandlet i kapitel A, stk. 1, i ovennævnte forordning;
- c) hvad angår farve i opløsninger, 7,5 enheder bestemt i henhold til ICUMSA-metoden, som omhandlet i kapitel A, stk. 3, i ovennævnte forordning.

34. Miljøministeriets bekendtgørelse nr. 52 af 21. januar 1977.

Bekendtgørelse om indhold af erucasyre i olier og fedtstoffer.

I henhold til §§ 21, 43, 44 og 63 i lov nr. 310 af 6. juni 1973 om levnedsmidler m.m. fastsættes efter forhandling med handelsministeren, landbrugsministeren og fiskeriministeren følgende:

§ 1.

Denne bekendtgørelse finder anvendelse på olier, fedtstoffer og blandinger heraf, der uden yderligere forarbejdning er bestemt til at fortæres af mennesker.

Stk. 2. Bekendtgørelsen finder endvidere anvendelse på tilberedte levnedsmidler tilsat olier, fedtstoffer eller blandinger heraf, såfremt levnedsmidlets samlede fedtstofindhold udgør mindst 5 pct.

§ 2.

Det er forbudt at sælge de af bekendtgørelsen omfattede produkter, såfremt disse har et højere indhold af erucasyre – cis-13-docosensyre – end angivet i § 3.

§ 3.

Fra 1. juli 1977 må indholdet af erucasyre i de af bekendtgørelsen omfattede produkter, beregnet på grundlag af det samlede fedtsyreindhold i de fedtstoffer, de indeholder, ikke overstige 10 pct.

Stk. 2. Fra 1. juli 1979 må indholdet af erucasyre i de af bekendtgørelsen omfattede produkter, beregnet på samme grundlag, ikke overstige 5 pct.

Stk. 3. Uanset bestemmelsen i stk. 1 kan de af bekendtgørelsen omfattede produkter, der er bragt i handelen for første gang inden 1. juli 1977, lovligt sælges med et erucasyreindhold over 10 pct.

Uanset bestemmelsen i stk. 2 kan de af bekendtgørelsen omfattede produkter, der er bragt

i handelen for første gang inden 1. juli 1979, lovligt sælges med et erucasyreindhold over 5 pct., såfremt produkterne overholder de hidtil gældende regler.

§ 4.

Statens levnedsmiddelinstitut kan fastsætte nærmere regler og træffe bestemmelser om gennemførelse af kontrollen med denne bekendtgørelses overholdelse, herunder om prøvudtagning og analysemetoder.

§ 5.

Overtrædelse af denne bekendtgørelse straffes med bøde, jfr. § 63, stk. 2 og 3, i lov om levnedsmidler m.m.

*Miljøministeriet, den 21. januar 1977
Helge Nielsen / Gertrud Goldschmidt*

35. Fiskeriministeriets industritilsyns cirkulære af 6. september 1977.

Cirkulære om histamin i røget makrel.

Industritilsynet har i den senere tid jævnligt modtaget indberetninger om histaminforgiftninger opstået efter indtagelse af røget makrel.

Børn synes at være særlig udsatte, og indberetningerne vedrører da også især vuggestuer og børnehaver, hvor man har serveret røget makrel.

Histaminforgiftninger viser sig 5-15 minutter efter fortæring af den histaminholdige fisk og ytrer sig ved rødme omkring mund og hals, hævede læber, evt. blærer i munden, og kan senere give hovedpine, opkastninger og diaré. Sygdomssymptomerne forsvinder i reglen i løbet af et par dage uden mén, men er ret ubehagelige, så længe de varer.

Histamin er et stof, der opstår ved bakteriel nedbrydning af fiskekødet og dannes i varierende mængde i forskellige fiskearter. Kun i makrel og hermed beslægtede fisk (f.eks. tun) kan det dannes i sådanne mængder, at der opstår sundhedsfare.

Der synes at være mulighed for, at histamindannelsen allerede begynder i de ferske makrel, inden bakterievirksomheden kan konstateres ved bedømmelse af makrellens lugt og udseende. I hvert fald i nogle af de kendte forgiftningstilfælde synes det godtgjort, at den til røgning anvendte råvare bedømt efter de almindelige friskhedskriterier har måttet karakteriseres som absolut god og frisk.

Man kan derfor ikke sikre sig mod histamin i færdigvaren blot ved at bedømme råvarens friskhed før røgningen. Det er naturligvis vigtigt kun at anvende en råvare, der er absolut god og frisk, men man må yderligere sikre sig mod histamindannelse ved at sørge for, at bakterievæksten hæmmes mest muligt ved en gennemført hygiejne og ved kølig opbevaring af råvarer og færdigvarer, hurtig oparbejdning af råvaren og hurtig distribution af færdigvaren.

Især understreges betydningen af, at den ferske makrel hurtigt efter fangsten nedkøles til ca. 0° ved isning eller korrekt gennemført tankkøling, samt at makrellen forsendes og opbevares i smeltende is, så den lave temperatur opretholdes, indtil oparbejdningen i røgeriet påbegyndes, eller fisken nedfrysnes for senere oparbejdning.

Det tilføjes, at hvis den stigning i antallet af histaminforgiftninger, der er konstateret i sommeren 1977, fortsætter, må det befrygtes at give alvorlige konsekvenser for omsætningen af såvel fersk som røget makrel. Under alle omstændigheder må man forudse nødvendigheden af en regulering af handelen med røget makrel i den varme årstid for at komme disse forgiftningstilfælde til livs.

*Fiskeriministeriets Industritilsyn, den 6. september 1977
Poul Fr. Jensen*

36. Miljøministeriets bekendtgørelse nr. 533 af 17. oktober 1977.

Bekendtgørelse om ændring af bekendtgørelse om autorisation af virksomheder, der tilvirker levnedsmidler eller tilsætningsstoffer.

I henhold til §§ 14, 31, 33, 39, 43, stk. 2, 44, 46, 63 og 70 i lov nr. 310 af 6. juni 1973 om levnedsmidler m.m. fastsættes følgende:

§ 1.

I bekendtgørelse nr. 368 af 27. juni 1974 om autorisation af virksomheder, der tilvirker levnedsmidler eller tilsætningsstoffer, foretages følgende ændringer:

1. I § 2, stk. 1, indsættes efter ordene »af veterinærdirektoratet«: », jfr. dog stk. 2.«

2. I § 2, stk. 2, indsættes efter ordene »tilvirkning af tilsætningsstoffer«: »eller næringsstofpræparater, der uden at være lægemidler sælges som tilskud til sædvanlig kost, og hvis virksomme indholdsstoffer udelukkende er vitaminer, mineraler og/eller andre stoffer, som uden i sig selv at være levnedsmidler, er anvendt for at påvirke præparaternes næringsværdi,«.

3. I § 4, stk. 1, indsættes efter ordene »senest den 1. oktober 1975« som nyt punktum: »For så vidt angår virksomheder, der tilvirker de i § 7 i bekendtgørelse nr. 316 af 8. juni 1973 om tilsætningsstoffer til levnedsmidler med senere ændringer anførte hjælpestoffer, skal ansøgning om autorisation først indsendes på et af statens levnedsmiddelinstitut fastsat tidspunkt.«

4. Efter § 9 indsættes:

»§ 9 a. De beføjelser, der i henhold til § 33 i lov nr. 310 af 6. juni 1973 om levnedsmidler m.m. er tillagt miljøministeren i forhold til de autoriserede virksomheder for at sikre overholdelse af loven og regler udstedt i medfør heraf, udøves for så vidt angår virksomheder, der tilvirker levnedsmidler, jfr. dog § 2, stk. 2, af veterinærdirektoratet, og for så vidt angår virksomheder, der tilvirker de i § 2, stk. 2, nævnte produkter, af statens levnedsmiddelinstitut.«

5. I § 12, stk. 3, indsættes efter ordene »der tilvirker levnedsmidler«: », jfr. dog § 2, stk. 2,«.

6. I § 12, stk. 3, ændres »tilsætningsstoffer til levnedsmidler« til: »de i § 2, stk. 2, nævnte produkter.«

7. § 17, stk. 2, affattes således:

»Stk. 2. Den lokale tilsynsmyndighed kan nedlægge forbud mod salg af levnedsmidler eller tilsætningsstoffer, hvis de ved anvendelse på sædvanlig måde må antages at kunne overføre eller fremkalde sygdom eller at kunne medføre forgiftning, eller hvis levnedsmidlerne eller tilsætningsstofferne på grund af sygelig forandring, fordærvedhed, forurening, fejlagtig tilberedning eller af anden årsag må anses for utjenlige til at fortæres af mennesker eller til at anvende ved tilvirkning af levnedsmidler. Den lokale tilsynsmyndighed kan umiddelbart beslaglægge eller lade destruere levnedsmidler, der vil være åbenbart sundhedsfarlige at fortære, eller tilsætningsstoffer, hvis anvendelse i forbindelse med levnedsmidler vil medføre åbenbar sundhedsfare.«

8. I § 17, stk. 4, indsættes efter ordene »salg m.v. af levnedsmidler«: »eller tilsætningsstoffer,«.

9. Efter § 17 indsættes:

»§ 17 a. De beføjelser, der i henhold til §§ 3, stk. 2, 2), 4, stk. 4, og 17, stk. 1, er tillagt

autorisationsmyndigheden i forhold til virksomheder på grund af hygiejniske forhold, kan også anvendes i forhold til virksomheder, der tilvirker tilsætningsstoffer for så vidt angår produktionstekniske forhold vedrørende fremstilling af tilsætningsstofferne.«

§ 2.

Denne bekendtgørelse træder i kraft ved bekendtgørelsen i Lovtidende.

Miljøministeriet, den 17. oktober 1977
Niels Matthiasen / Gertrud Goldschmidt

37. Landbrugsministeriets bekendtgørelse nr. 545 af 31. oktober 1977.

Bekendtgørelse om ændring af bekendtgørelse om tilvirkning, forhandling, udførsel og indførsel af ost og smelteost m.m.

§ 1.

bekendtgørelse nr. 540 af 3. december 1969 om tilvirkning, forhandling, udførsel og indførsel af ost og smelteost m.m. som senest ændret ved bekendtgørelse nr. 564 af 19. november 1975 foretages følgende ændringer:

1. § 8, afsnit C, *litra e*, dansk Feta ost, som ændret ved bekendtgørelse nr. 68 af 12. marts 1975, affattes således:

»Frisk, presset, ituskåret ostemasse, der umiddelbart efter presningen eller eventuel saltning nedlægges i forsendesesemballagen i koncentreret saltlage eller tørsaltet i denne. Indhold af fedt i tørstof henholdsvis mindst 50 pct., 45 pct., 40 pct. og 30 pct. Vandindhold henholdsvis højst 53 pct., 55 pct., 57 pct. og 61 pct. i den færdigpressede ostemasse. Indholdet af kogsalt i dansk Feta ost skal være mindst 3,0 pct.«

2. I § 8, afsnit E, *gruppe I, litra a*, *Danablu* affattes sidste punktum således:

»Vandindhold: højst 48 pct.«

3. I § 8, afsnit E, *gruppe I, litra b*, *Mycella* affattes sidste punktum således:

»Vandindhold: højst 48 pct.«

4. § 10, *stk. 1*, affattes således:

»For Danbo ost og 30 pct. og 45 pct. Havarti ost er det tilladt at anvende tillægsbenævnelserne henholdsvis »Dansk Steppeost« og »Dansk Tilsiterost« på betingelse af, at disse tillægsbenævnelser anbringes i parentes i umiddelbar forbindelse med vedkommende hovedbenævnelse og med bogstaver af samme type og farve, men af højst halv størrelse som de, der er anvendt for hovedbenævnelserne. Statskontrollen kan give nærmere retningslinier for udførelsen af denne mærkning.

5. *Stykkerne 1-10* i § 10, jfr bekendtgørelse nr. 509 af 13. september 1973, ændres til *stykkerne 2-11*.

6. *Nyt stk. 5* i § 10 affattes således:

»Såfremt der for dansk ost udover de i *stk. 1* anførte tilfælde anvendes benævnelser af udenlandsk oprindelse, skal ordet »dansk« eller oversættelse heraf til andet sprog være tydeligt anført i umiddelbar forbindelse med ostebenævnelserne og med bogstaver af samme type, størrelse og farve som anvendt til denne«.

Lovsamling

Levnedsmidler, 37 → 38

7. § 21, stk. 2, litra g, som ændret ved bekendtgørelse nr. 373 af 19. juli 1976, affattes således:

»g) Dansk Feta . . . mindst 9 dage«.

§ 2.

Denne bekendtgørelse træder i kraft ved offentliggørelsen i Lovtidende.

*Landbrugsministeriet, den 31. oktober 1977
P. Dalsager / J. Madelung*

38. Landbrugsministeriets bekendtgørelse nr. 617 af 15. december 1977.

Bekendtgørelse om mælkekonserves.

I medfør af lov nr. 186 af 30. marts 1973 om tilvirkning og forhandling en gros m.m. af mejeriprodukter samt §§ 14, 25 og 63 i lov nr. 310 af 6. juni 1973 om levnedsmidler, og efter forhandling med miljøministeren fastsættes følgende:

Kapitel I *Bestemmelsernes område*

§ 1.

Denne bekendtgørelse omfatter tilvirkning, pakning, udførsel og indførsel samt forhandling en gros her i landet af mælkekonserves bestemt til menneskeføde, jfr. § 3.

Stk. 2. Produkter, der tilvirkes i henhold til en af Veterinærdirektoratet i medfør af lov nr. 175 af 7. maj 1975 om mælk og konsummælkprodukter meddelt godkendelse, er ikke omfattet af denne bekendtgørelse.

Stk. 3. Landbrugsministeriet kan ved udførsel og indførsel meddele dispensation fra denne bekendtgørelse. Sådan dispensation kan endvidere meddeles af Statskontrollen med Mejeriprodukter og Æg m.m., (i det følgende benævnt statskontrollen) efter bemyndigelse fra Landbrugsministeriet.

Kapitel II *Autorisation til tilvirkning, pakning, udførsel og indførsel samt forhandling en gros her i landet af mælkekonserves*

§ 2.

Tilvirkning eller pakning med salg en gros for øje, jfr. bekendtgørelse nr. 433 af 25. august 1976 om mejerier m.m., af mælkekonserves, jfr. § 3, må kun foretages af virksomheder, der er autoriseret hertil af statskontrollen. Ved autorisation tildeles der hver enkelt virksomhed et eller flere autorisationsnumre.

Stk. 2. Statskontrollen kan meddele tilladelse til, at en virksomhed under eget autorisationsnummer pakker helt inddampede produkter, der er tilvirket i en anden autoriseret virksomhed, samt under eget autorisationsnummer lader sådanne produkter tilvirke på en anden autoriseret virksomhed. Det er en betingelse for meddelelse af sådanne tilladelser, at tilvirkningsvirksomhedens autorisationsnummer angives på den inderste emballage. Denne angivelse kan være anført i kode.

Stk. 3. Udførsel her fra landet samt indførsel her til landet af mælkekonserves, jfr. § 3, må kun foretages af virksomheder, der er autoriseret hertil af statskontrollen. Der kræves ikke autorisation til ud- og indførsel af skummetmælkspulver hidrørende fra EØF-interventionslagre.

Stk. 4. Anmodning om de i stk. 1 og 3 nævnte autorisationer indsendes til det distrikt for statskontrollen hvori virksomheden er beliggende.

Stk. 5. Ejer- eller brugerskifte eller ophør af autoriserede virksomheder skal anmeldes til statskontrollen.

Kapitel III
Mælkekonserves – identitet og benævnelser

§ 3.

Ved mælkekonserves forstås de på grundlag af mælk, jfr. § 6, tilvirkede produkter, eventuelt syrnede med mikrobielle kulturer, jfr. § 9, som med eller uden tilsætninger, jfr. § 10, ved de for de følgende grupper anførte metoder, er gjort holdbare for længere tid (konservet):

Gruppe I. Helt inddampet mælk

Ved helt inddampet mælk forstås produkter i fast form eller pulverform, som er konserveret ved umiddelbar fjernelse af vand fra mælk, der har været underkastet en varmebehandling mindst svarende til en pasteurisering som anført i § 7, litra a. Helt inddampet mælk omfatter:

- a. »Mælkepulver« eller »sødmælkspulver« med et indhold af mælkefedt på mindst 26 vægtprocent.
- b. »Skummetmælkspulver« med et indhold af mælkefedt på højst 1,5 vægtprocent.
- c. »Pulver af delvis skummet mælk« med et indhold af mælkefedt på mere end 1,5 og mindre end 26 vægtprocent.
- d. »Mælkepulver med højt fedtindhold« med et indhold af mælkefedt på mindst 42 vægtprocent.
- e. »Kærnemælkspulver« med et indhold af mælkefedt på mindst 1,5 vægtprocent og højst 15 vægtprocent.

Gruppe II. Delvis inddampet mælk

Ved delvis inddampet mælk forstås produkter i flydende form, som er fremkommet umiddelbart ved delvis fjernelse af vandet fra mælk og hvortil eventuelt er tilsat helt inddampet mælk i en mængde, der ikke må overstige 25 pct. af det samlede tørstofindhold i det færdige produkt. Delvis inddampet mælk omfatter de i litra a-d anførte produkter, som er konserveret ved UHT-behandling eller ved sterilisering, jfr. § 7, litra c eller d, samt de i litra e-g anførte produkter, som foruden at være konserveret ved tilsætning af saccharose (halvhvidt sukker, hvidt sukker eller ekstra hvidt sukker) har været underkastet en varmebehandling mindst svarende til en højpasteurisering, jfr. § 7, litra b:

- a. »Kondenseret mælk«, usukret kondenseret mælk« eller »kondenseret sødmælk« med et indhold af mælkefedt på mindst 7,5 vægtprocent og et samlet indhold af mælketørstof på mindst 25 vægtprocent.
- b. »Kondenseret skummetmælk« eller »usukret kondenseret skummetmælk« med et indhold af mælkefedt på højst 1 vægtprocent og med et samlet indhold af mælketørstof på mindst 20 vægtprocent.
- c. »Kondenseret delvis skummet mælk« eller »usukret kondenseret delvis skummet mælk« med et indhold af mælkefedt på mere end 1 og mindre end 7,5 vægtprocent og et samlet indhold af mælketørstof på mere end 20 vægtprocent. Dette produkt skal, såfremt det bringes i detailhandelen i EØF-lande, have et indhold af mælkefedt på mindst 4 og højst 4,5 vægtprocent og et samlet indhold af mælketørstof på mindst 24 vægtprocent.
- d. »Kondenseret mælk med højt fedtindhold« eller »usukret kondenseret mælk med højt fedtindhold« med et indhold af mælkefedt på mindst 15 vægtprocent og et samlet indhold af mælketørstof på mindst 26,5 vægtprocent.
- e. »Sukret kondenseret mælk« eller »sukret kondenseret sødmælk« med et indhold af mælkefedt på mindst 8 vægtprocent og et samlet indhold af mælketørstof på mindst 28 vægtprocent. Dette produkt skal, såfremt det bringes i detailhandelen i EØF-lande, have et indhold af mælkefedt på mindst 9 vægtprocent og et samlet indhold af mælketørstof på mindst 31 vægtprocent.
- f. »Sukret kondenseret skummetmælk« med et indhold af mælkefedt på højst 1 vægtpro-

cent og et samlet indhold af mælketørstof på mindst 24 vægtprocent.

- g. »Sukret kondenseret delvis skummet mælk« med et indhold af mælkefedt på mere end 1 vægtprocent og mindre end 8 vægtprocent og et samlet indhold af mælketørstof på mere end 24 vægtprocent. Dette produkt skal, såfremt det bringes i detailhandelen i EØF-lande have et indhold af mælkefedt på mindst 4 og højest 4,5 vægtprocent og et samlet indhold af mælketørstof på mindst 28 vægtprocent.

Gruppe III. Mælkekonserves med ændret sammensætning

Ved mælkekonserves med ændret sammensætning forstås produkter tilvirket ved anvendelse af metoder som anført under grupperne I og II, men hvori det naturlige mængdeforhold mellem mælakens fedtfrie bestanddele er ændret. Mælkekonserves med ændret sammensætning omfatter bl.a. valle, der er helt eller delvis inddampet.

Gruppe IV. Ikke inddampet mælk

Ved ikke inddampet mælk forstås produkter tilvirket af mælk, hvorfra der ikke er fjernet vand, hvori det naturlige mængdeforhold mellem mælakens fedtfri bestanddele ikke er ændret, og som er konserveret ved UHT-behandling eller sterilisering, jfr. § 7, litra c og d. Såfremt den i § 7, litra c, angivne UHT-metode anvendes, skal produktet i forbindelse med behandlingen emballeres i metaldåser eller i flasker med særlig tilkapsling eller i anden af Landbrugsministeriet godkendt form for emballage. Ikke inddampet mælk omfatter:

- a. »Sødmælk« med et indhold af mælkefedt på mindst 3,5 vægtprocent.
- b. »Letmælk« med et indhold af mælkefedt på mindst 1,5 vægtprocent og højest 1,8 vægtprocent. Er cacao tilsat, jfr. § 10, stk. 1, kan indholdet af mælkefedt andrage 2 vægtprocent.
- c. »Skummetmælk« med et indhold af mælkefedt på højest 0,3 vægtprocent.
- d. »Fløde« med et indhold af mælkefedt på mindst 9 vægtprocent. Ved forhandling her i landet må produktet højest have et indhold af mælkefedt på 10 vægtprocent.

Stk. 2. Landbrugsministeriet kan meddele tilladelse til tilvirkning og forhandling af anden mælkekonserves end nævnt i stk. 1.

§ 4.

For usyrnede produkter uden tilsatte levnedsmidler til udførsel til lande uden for EØF skal anvendes følgende benævnelser, jfr. Standarderne no. A 3, A 4 og A 5, oprettet i medfør af FAO/WHO, Code of Principles concerning Milk and Milk Products:

Gruppe I, litra a):

»Whole milk powder«, »Dried full cream milk«, »Full cream milk powder«, »Dry whole milk«, »Milk powder« eller »Dried milk«.

litra b):

»Skimmed milk powder«, »Non-fat dry milk« eller »Dried skimmed milk«.

litra c):

»Partly skimmed milk powder« eller »Partly skimmed dried milk«.

Gruppe II, litra a):

»Evaporated milk«, »Evaporated whole milk«, »Evaporated full cream milk«, »Unsweetened condensed whole milk« eller »Unsweetened full cream condensed milk«.

litra b):

»Evaporated skimmed milk« eller »Unsweetened condensed skimmed milk«.

litra e):

»Sweetened condensed milk«, »Sweetened condensed whole milk« eller »Sweetened full cream condensed milk«.

litra f):

»Skimmed sweetened condensed milk« eller »Sweetened condensed skimmed milk«.

I stedet for ovennævnte produktbenævnelser kan benyttes oversættelser heraf til andet sprog.

Stk. 2. Andre af § 3 omfattede produkter skal benævnes på en måde, der karakteriserer

produkterne. Produktbenævnelserne skal indeholde ordet mælk eller et ord, der betegner et produkt tilvirket ud fra mælk.

Stk. 3. Er et produkt syrnede ved tilsætning af mikrobielle kulturer, jfr. § 9, skal benævnelsen udvides med ordet »syrnede« eller tilsvarende oversættelse til andet sprog.

Stk. 4. Er et produkt tilsat levnedsmidler, jfr. § 10, skal det eller de tilsatte levnedsmidler fremgå af produktbenævnelsen. Sødmælk og letmælk, jfr. § 3, gruppe IV, litra a og b, tilsat cacao, kan betegnes cacaomælk eller chokolademælk, såfremt tilsætningen af cacao udgør mindst 1,5 vægtprocent.

§ 5.

For produkter under § 3, gruppe I, II og IV, der er usyrnede og ikke tilsat levnedsmidler, skal, når produkterne bringes i handelen i EØF-lande, anvendes de i § 3 anførte benævnelser eller de for produktet gældende benævnelser i vedkommende land. Produkter under § 3, gruppe IV, litra d, skal her i landet benævnes »Fløde 9 pct.«.

Stk. 2. Delvis inddampet mælk med et fedtindhold på mindst 9 vægtprocent og et samlet mælketørstofindhold på mindst 31 vægtprocent kan dog ved udførsel til Irland eller Storbritannien benævnes »evaporated milk«.

Stk. 3. Produktet »kondenseret mælk med højt fedtindhold«, jfr. § 3, gruppe II, litra d, kan ved udførsel til Vesttyskland og Italien alternativt benævnes henholdsvis »kondensierte Kaffesahne« og »panna da caffè«.

Stk. 4. Produktet »mælkepulver med højt fedtindhold«, jfr. § 3, gruppe I, litra d, kan ved udførsel til Vesttyskland alternativt benævnes »Rahmpulver« eller »Sahnepulver«, og såfremt det bringes i handelen her i landet, »flødepulver«.

Stk. 5. Andre end de i stk. 1-4 anførte produkter skal benævnes som anført i § 4, stk. 2-4. Dog kan betegnelsen chokolademælk, for produkter, der bringes i handelen her i landet, ikke benyttes, medmindre landbrugsministeriet har meddelt tilladelse dertil. Sådan tilladelse kræves ligeledes for anvendelse af betegnelsen cacaomælk for produkter fremstillet af sødmælk.

Kapitel IV *Tilvirkning af mælkekonserves*

§ 6.

Mælkekonserves skal tilvirkes ud fra god, frisk og velbehandlet mælk, der skal hidrøre fra kvægbesætninger, der er underkastet de i medfør af lov nr. 156 af 14. april 1920 om smitsomme sygdomme hos husdyrene og lov nr. 175 af 5. juni 1959 om tillæg til nævnte lov påbudte turnusmæssige undersøgelser for kvægtuberkulose og smitsom kalvekastning (brucellose hos kvæg), og som kan anses for at være fri for tuberkulose og fri for smitsom kalvekastning.

Stk. 2. Mælk, der ikke forarbejdes inden en time efter modtagelsen på virksomheden, skal straks afkøles og opbevares ved en temperatur på ikke over 10° C, indtil forarbejdning finder sted.

Stk. 3. Forinddampet eller anden ikke færdigforarbejdet mælk eller fløde, der ikke umiddelbart videreførarbejdes, skal afkøles til og under opbevaring holdes ved en temperatur på ikke over 10° C.

§ 7.

Ved tilvirkning af mælkekonserves skal mælken eller de færdige produkter underkastes en varmebehandling. Varmebehandlingsmetoden anføres i det følgende tillige med de krav, som det færdige produkt skal opfylde, for så vidt angår varmebehandlingen:

a) *Pasteurisering*

En varmebehandling, der fremkalder inaktivering af fosfataseenzymet uden samtidig inaktivering af peroxydaseenzymet, således at der ved fosfatasebestemmelsen højest kan påvises fraspaltning af 0.010 mg fenol pr. ml rekonstitueret prøve, medens Storchs prøve (reaktion med parafenyldiamin og brintoverilte), hvor denne prøve lader sig udføre, viser positiv reaktion på tilstedeværelse af peroxydase på tilsvarende måde som en ikke-varmebehandlet prøve.

b) *Højpasteurisering*

En varmebehandling, der fremkalder inaktivering af peroxydaseenzymet, således at Storchs parafenyldiaminprøve viser negativ reaktion såvel straks efter varmebehandlingen som senere.

c) *UHT-behandling*

En varmebehandling af det ikke emballerede produkt til mindst 135° C i mindst 1 sek. kombineret med aftapning under sterile betingelser i kimtæt emballage. De i § 3, gruppe IV, nævnte produkter, der har været underkastet en UHT-behandling, skal være så holdbare, at de ikke bakteriologisk forandres ved opbevaring i 14 dage ved 30° C eller 7 dage ved 55° C. Aschaffenburgs modificerede prøve for tilstedeværelse af ikke-denatureret valleprotein skal være positiv for produkter omfattet af § 3, gruppe IV, som ikke er tilsat cacao.

d) *Sterilisering*

En varmebehandling af det aftappede produkt i kimtæt emballage. De i § 3, gruppe IV, nævnte produkter, der har været underkastet sterilisering, skal være så holdbare, at de ikke bakteriologisk forandres ved opbevaring i 14 dage ved 30° C eller 7 dage ved 55° C. Aschaffenburgs modificerede prøve for ikke-denatureret valleprotein skal være negativ for produkter omfattet af § 3, gruppe IV, som ikke er tilsat cacao.

§ 8.

Det angivne indhold af mælkefedt i mælkekonserves, jfr. § 3, skal tilvejebringes ved en standardisering, der består i en passende sammenblanding af mælk, en passende tilsætning til mælk af skummetmælk, sødmælk eller fløde eller en passende fraskumning af fløde fra mælk.

Kapitel V

Tilsætning til mælkekonserves

§ 9.

Det er tilladt ved tilvirkning af mælkekonserves, jfr. § 3, at anvende følgende for statens levnedsmiddelinstitut anmeldte mikrobielle kulturer:

- Mælkesyre kulturer af mesofile streptokokker af lactisgruppen med eller uden symbiose med kulturer af slægten *Leuconostoc*.
- Mælkesyre kulturer af termofile mælkesyrebakterier af slægten *Lactobacillus* med eller uden symbiose med kulturer af slægten *Streptococcus* af viridans- eller enterokokgruppen.
- Kulturer af *Bifido bacterium* med eller uden symbiose med kulturer nævnt under a og b.
- Fekirkulturer.

§ 10.

Ved tilvirkning af mælkekonserves, jfr. § 3, kan tilsættes:

- cacao,
- sukker,
- andre levnedsmidler efter tilladelse fra statskontrollen.

Stk. 2. Ved tilvirkning af mælkekonserves til fremstilling af konsumis kan dog tilsættes levnedsmidler i overensstemmelse med den gældende bekendtgørelse om konsumis.

§ 11.

Ved tilvirkning af mælkekonserves, der er bestemt til udførsel her fra landet, må de ud for de enkelte grupper anførte tilsætningsstoffer anvendes: (se næste side)

Stk. 2. Statskontrollen kan på særlige betingelser meddele tilladelse til anvendelse af andre end de i stk. 1 anførte tilsætningsstoffer, herunder vitaminer til mælkekonserves, der udføres til lande uden for EØF. Statskontrollen kan endvidere – bortset fra usyrnede produkter omfattet af § 3, gruppe I, litra a-c, gruppe II samt gruppe IV, litra a-c – på særlige betingelser meddele tilladelse til anvendelse af andre end de i stk. 1 anførte tilsætningsstoffer herunder vitaminer til mælkekonserves, der udføres til EØF-lande.

Skema vedr. § 11, stk. 1

Gruppe I	Tilsætningsstofgruppe	Tilsætningsstof	Nr. *)	Bemærkninger			
1) helt inddampet mælk, syrnnet el. usyrnet	Syre, base, salt	Calciumchlorid	51.15	} lalt 5 g/kg tørstof			
		Kaliumcitrat	51.20				
		Natriumcitrat	51.21				
		Kaliumhydrogencarbonat	51.09				
		Natriumhydrogencarbonat	51.12				
		Kaliumorthophosphater	51.43-51.45				
		Natriumorthophosphater	51.46-51.48				
		Natriumpyrophosphater	51.49-51.50				
		Antioxidant, anti-oxidantsynergist	Ascorbinsyre og natriumascorbat		53.01	lalt 500 mg/kg	
	Ascorbylpalmitat		53.03		tørstof		
	53.05						
	Antiklumpningsmiddel****)	Tricalciumorthophosphat	54.05				
		Natriumaluminiumsilikat	54.10		lalt 10 g/kg		
Siliciumdioxid		54.06	tørstof				
Emulgator, stabilisator, fortykningsmiddel****)	Lecithin		56.21	5 g/kg tørstof			
		<hr/>					
		2) helt inddampet mælk, syrnnet eller usyrnet tilsat levnedsmidler	Syre, base, salt	Antioxidant, antioxidant-synergist	som gruppe I, litra 1		
					Antiklumpningsmiddel****)	Siliciumdioxid	54.06
		Emulgator, stabilisator, fortykningsmiddel	Alginsyre og alginater	56.02-56.06		lalt 1 g/kg	
			Carrageenan	56.08		tørstof	
			Furcellaran	56.14			
Mono- og diglycerider	56.52						
Natriumcarboxymethylcellulose	56.12	1 g/kg					
<hr/>							
Gruppe II	Tilsætningsstofgruppe	Tilsætningsstof	Nr. *)	Bemærkninger			
1) helt inddampet mælk med højst 28 pct tørstof, syrnnet el. usyrnet	Syre, base, salt	Calciumchlorid	51.15	} lalt 2 g/kg tørstof			
		Kaliumcitrat	51.20				
		Kaliumhydrogencarbonat	51.09				
		Natriumcitrat	51.21				
		Natriumhydrogencarbonat	51.12				
		Kaliumorthophosphater	51.43-51.45				
		Natriumorthophosphater	51.46-51.48				
		Natriumpolyphosphat**)	51.52		lalt 1 g/kg		
		Natriumpyrophosphater	51.49-51.50		tørstof		
		Natriumtriphosphat**)	51.51				
Kaliumpolyphosphater**)	56.84						
2) helt inddampet mælk med mere end 28 pct. tørstof, syrnnet el. usyrnet	Syre, base, salt	Calciumchlorid	51.15	} lalt 3 g/kg tørstof			
		Kaliumcitrat	51.20				
		Kaliumhydrogencarbonat	51.09				
		Natriumcitrat	51.21				
		Natriumhydrogencarbonat	51.12				
		Kaliumorthophosphater	51.43-51.45				
		Natriumorthophosphater	51.46-51.48				
		Natriumpolyphosphat**)	51.52		lalt 1,5 g/kg		
		Natriumpyrophosphater	51.49-51.50		tørstof		
		Natriumtriphosphat**)	51.51				
Kaliumpolyphosphater**)	56.84						

Lovsamling

Levnedsmidler, 38

3) delvis ind-dampet mælk tilsat saccharose	Syre, base, salt	Calciumchlorid	51.15	} ialt 2 g/kg tørstof	
		Kaliumcitrat	51.20		
		Kaliumhydrogencarbonat	51.09		
		Natriumcitrat	51.21		
		Natriumhydrogen-carbonat	51.12		
		Kaliumorthophosphater	51.43-51.45		} ialt 1 g/kg tørstof
		Natriumorthophosphater	51.46-51.48		
Natriumpyrophosphater	51.49-51.50				

4) delvis ind-dampet mælk, syrnet eller usyrnet tilsat levnedsmidler bortset fra saccharose	Syre, base, salt	som gruppe II, litra 2
---	------------------	------------------------

Gruppe III	Tilsætnings-gruppe	Tilsætningsstof	Nr.)*	Bemærk-ninger
1) mælkekon-serves med ændret sammen-sætning, syrnet eller usyrnet	Syre, base, salt	som gruppe I, litra 1		

Gruppe IV	Tilsætnings-gruppe	Tilsætningsstof	Nr.)*	Bemærk-ninger
1) ikke ind-dampet mælk, syrnet eller usyrnet				
2) ikke ind-dampet mælk, syrnet eller usyrnet, tilsat cacao eller andre levnedsmidler	Emulgator, stabilisator, fortyknings-middel	som gruppe I, litra 2		

*) De anførte numre refererer til de enkelte tilsætningsstoffer anført i den af Statens Levnedsmiddelinstitut udgivne positivliste. De pågældende tilsætningsstoffer skal modsvare de i henhold til denne fastsatte krav til identitet og renhed.

**) Må kun anvendes som tilsætningsstof til UHT-behandlede produkter, jfr. § 7, litra c.

***) Må kun anvendes som tilsætningsstof til pulver, der betegnes som »øjeblikkelig opløseligt« (instant).

****) Må kun benyttes som tilsætningsstof til pulver, der er bestemt til anvendelse i automater.

Stk. 3. Ved tilvirkning af mælkekonserver, som ikke er bestemt til udførsel og ikke til direkte detailforhandling her i landet, må anvendes de i stk. 1 nævnte tilsætningsstoffer. Statskontrollen kan dog på nærmere fastsatte betingelser meddele tilladelse til, at der i særlige tilfælde kan tilsættes større mængder af et tilsætningsstof end anført i stk. 1.

Stk. 4. Ved tilvirkning af mælkekonserver, der er bestemt til tilvirkning af konsumis, må uden særlig tilladelse anvendes de tilsætningsstoffer, der er tilladt i henhold til den gældende bekendtgørelse om konsumis.

Stk. 5. Ved tilvirkning af mælkekonserver der sælges til direkte detailforhandling her i landet, må anvendes de i stk. 1 anførte tilsætningsstoffer, der er anført i den af Statens Levnedsmiddelinstitut udfærdigede fortegnelse over godkendte tilsætningsstoffer til levnedsmidler (positivlisten).

Kapitel VI
Krav til færdigvarer

§ 12.

Mælkekonserves, der ikke er konserveret ved sterilisering eller UHT-behandling, må højst indeholde 90 coliforme bakterier pr. gram og nedennævnte totale antal af bakterier – henholdsvis »fremmede« bakterier, dersom mikrobielle kulturer er anvendt jfr. § 9 – pr. gram færdigvare:

- a) Produkter i stor pakning (bulk), der ikke er hermetisk lukket: 100.000.
- b) Produkter i detailpakning samt i hermetisk lukket bulkpakning: 50.000.
- c) Produkter, der betegnes som udsøgte (selected), samt varer, der betegnes som værende særligt egnede som børneernæringsmidler: 30.000.

Stk. 2. I mælkekonserves, der er konserveret ved sterilisering eller UHT-behandling, må der efter henstand i emballagen i 1 uge ved 37° C med påfølgende dyrkning såvel aerobt som anaerobt på egnet substrat i 3 døgn ved 37° C ikke kunne påvises vækst af mere end 10 kolonier pr. 0,1 ml produkt. De i § 3, gruppe IV, nævnte produkter må derudover ikke bakteriologisk forandres ved opbevaring under de i § 7, litra c og d, nævnte betingelser.

§ 13.

Indholdet af laktater i mælkekonserves, hvortil ikke er tilsat mikrobielle kulturer, jfr. § 9, må ikke overstige, hvad der svarer til 300 mg mælkesyre pr. 100 g fedtfrigt mælketørstof.

Stk. 2. Vandindholdet i helt inddampede produkter, jfr. § 3, må ikke overstige 5,0 vægtprocent.

Stk. 3. Når et helt inddampet produkt angives at være pakket med inaktive luftarter, må indholdet af ilt i pakningen udgøre højst 3 pct. 7 døgn efter, at varen er pakket.

§ 14.

Emballage, som anvendes til mælkekonserves, skal være af et sådant materiale og af en sådan beskaffenhed, at produkterne beskyttes mod enhver skadelig påvirkning, således at de kan leveres til forbrugerne i ubeskadiget stand.

Stk. 2. Blikplader, der benyttes til fremstilling af dåser, skal være forsvarligt fortinnet, og fortinningen må ikke indeholde over 0,25 pct. bly.

Kapitel VII
Mærkning

§ 15.

Mælkekonserves til udførsel til lande udenfor EØF skal være forsynet med følgende angivelser, som skal være tydelige, let læselige, og som ikke må kunne udviskes:

- a) Produktets benævnelse, jfr. § 4.
- b) Varens fedtindhold udtrykt i vægtprocent af det færdige produkt for så vidt angår produkter tilvirket af delvis skummet mælk, jfr. § 3, gruppe I, litra c, og gruppe II, litra c og g.
- c) Dersom et helt inddampet produkt er tilsat emulgerings- og/eller antiklumpningsmiddel, jfr. § 11, stk. 1 en angivelse af, at sådan tilsætning er anvendt.
- d) En angivelse af de(n) anvendte sukkerart(er)s benævnelse(r) ved tilvirkning af sukrede delvis inddampede produkter, jfr. § 3, gruppe II, litra e-g.
- e) For helt inddampede produkter, som er bestemt til detailforhandling, oplysninger om opløsnings- eller rekonstitueringsmåde.
- f) Den nominelle vægt i gram eller kilogram, og for flydende eller halvflydende produkter på flasker det nominelle rumfang udtrykt i liter, centiliter eller milliliter.
- g) Navn eller firmanavn, samt adresse eller hjemsted for fabrikanten, emballeringsvirksomheden eller sælgeren, samt virksomhedens autorisationsnummer.

Stk. 2. Såfremt mælkekonserves er emballeret i pakninger eller beholdere, hvis nominelle vægt overstiger 20 kg, kan de i stk. 1, litra c og d, nævnte angivelser anføres i varens følgedokumenter.

Stk. 3. Såfremt mælkekonserves er emballeret i enheder, der vejer under 20 gram, kan de i stk. 1, litra b-f, nævnte angivelser anføres på yderemballage.

§ 16.

Mælkekonserves til udførsel til lande indenfor EØF skal være forsynet med følgende angivelser, som skal være tydelige, let læselige og som ikke må kunne udviskes:

- a) Produktets benævnelse, jfr. § 5.
- b) Varens fedtindhold i vægtprocent af det færdige produkt, dog undtaget helt, delvis og ikke inddampet skummetmælk.
- c) Varens indhold af fedtfri mælketørstof for så vidt angår delvis inddampede produkter.
- d) Dersom et helt inddampet produkt er tilsat emulgerings- og/eller antiklumpningsmiddel, jfr. § 11, stk. 1, en angivelse af, at sådan tilsætning er anvendt.
- e) Betegnelsen »UHT« eller behandlet ved ultrahøj temperatur for henholdsvis delvis inddampede og ikke inddampede produkter, såfremt disse har været underkastet en sådan behandling og er emballeret aspetisk, jfr. § 7, litra c.
- f) For helt inddampede produkter til detailforhandling oplysninger om opløsnings- eller rekonstitueringsmåde, herunder, bortset fra helt inddampet skummet mælk, en oplysning om fedtindholdet i det opløste eller rekonstituerede produkt.
- g) Den nominelle vægt i gram eller kilogram og for flydende eller halvflydende produkter på flasker det nominelle rumfang udtrykt i liter, centiliter eller milliliter.
- h) Navn eller firmanavn, samt adresse eller hjemsted for fabrikanten, emballeringsvirksomheden eller sælgeren samt virksomhedens autorisationsnummer.
- i) Dersom lecithin er tilsat produkter under § 3, gruppe I, litra a, c og d betegnelsen »øjeblikkelig opløselig (instant) og umiddelbart efter produktets benævnelse jfr. § 5, en angivelse af, at lecithin er anvendt.
- j) For helt inddampede produkter oplysning om den anvendte tørringsmetode.
- k) For delvis inddampede produkter til detailforhandling en brugsanvisning. Denne anvisning kan erstattes med oplysning om anvendelsen af produktet, når dette er beregnet til at blive anvendt i uforandret stand.
- l) For UHT-behandlede produkter under § 3, gruppe IV, en angivelse af dato for varmebehandlingen samt mindste holdbarhedsfrist.
- m) For steriliserede produkter under § 3, gruppe IV, en angivelse af dato (måned og år) for steriliseringen.

Stk. 2. De i stk. 1, litra a, b, c og g samt i og j, anførte mærkningskrav skal for produkter under § 3, gruppe I, litra a-d, og gruppe II, til detailforhandling være anført på en af emballagens eller beholderens hovedflader og inden for samme synsfelt.

Stk. 3. Såfremt mælkekonserves er emballeret i pakninger eller beholdere, hvis nominelle vægt overstiger 20 kg, og disse ikke bringes i detailhandelen, kan de i stk. 1, litra b, c, e, f, g, i, j og k, nævnte angivelser anføres i varens følgedokumenter.

Stk. 4. Såfremt mælkekonserves emballeres i enheder, der vejer under 20 g, kan de i stk. 1, litra b, c, f, g, i, j og k, nævnte angivelser anføres på yderemballagen.

§ 17.

Mælkekonserves til forhandling her i landet skal på dansk være mærket som anført i § 16. Mælkekonserves, der bringes i detailhandelen skal dog altid mærkes i overensstemmelse med bekendtgørelse nr. 316 af 8. juni 1973 om tilsætningsstoffer til levnedsmidler med senere ændringer.

Stk. 2. Uanset det i stk. 1 anførte kan angivelserne i § 16, stk. 1, litra d, g, h, l og m, anføres på andet fællesskabsprog end dansk.

Stk. 3. Dersom sukker er tilsat produkter under § 3, gruppe IV, jfr. § 10, stk. 1, skal produktet være mærket med den tilsatte sukkermængde i vægtprocent.

§ 18.

Varens mærkning må ikke indeholde illustrationer og angivelser om varens oprindelse, art og sammensætning, der ikke er i overensstemmelse med de virkelige forhold, eller som kan virke vildledende.

Stk. 2. Varen skal være forsynet med den foreskrevne mækning, forinden den forlader virksomheden.

§ 19.

Mælkekonserves tilvirket her i landet til udførsel skal på hver pakning være forsynet med nedenstående mærke bestående af et cirkelrundt, *højredt* felt med en koncentrisk hvid ring, inden for hvilken med hvid farve på den højrede bund i stedet for bogstaverne 000 er angivet virksomhedens autorisationsnummer, en afbildning af lurmærket samt ordet DAN-MARK.



Stk. 2. Det nævnte mærke skal være anbragt på pakningerne, for dåsers vedkommende på siden, på tydelig måde og adskilt fra den øvrige tekst m.m. ved et neutralt felt af mindst 2 mm's bredde. Mærket skal også anbringes på yderemballagen, jfr. stk. 4. Såfremt mælkekonserves emballeres i enheder, der vejer under 20 g, kan lurmærket alene anbringes på yderemballagen.

Stk. 3. Størrelsen (diametere) af mærket skal på de enkelte emballageenheder være følgende:

- a) enheder med et nettoindhold på under 1 kg: Diam. 12 mm,
- b) enheder med et nettoindhold på mindst 1 kg men mindre end 2 kg: Diam. 23 mm,
- c) enheder med et nettoindhold på mindst 2 kg men mindre end 5 kg: Diam. 30 mm,
- d) enheder med et nettoindhold på 5 kg og derover: Diam. 43 mm.

Stk. 4. Ved lurmærkning af yderemballagen om mælkekonserves er det tilladt i stedet for den i stk. 1 for mærkets udførelse foreskrevne røde farve at anvende farver, der indgår i emballagens påtryk.

Stk. 5. Statskontrollen kan give de autoriserede virksomheder nærmere anvisning på fremstillingen af det omhandlede mærke samt iøvrigt fastsætte nærmere forskrifter for dets anbringelse.

Stk. 6. De autoriserede virksomheder har det fulde ansvar for, at lurmærket og dets anbringelse er i nøje overensstemmelse med, hvad der er foreskrevet i denne bekendtgørelse eller i de i medfør af samme udstedte forskrifter. Emballage, der måtte være forsynet med en mækning, som ikke er i nøje overensstemmelse med de anførte bestemmelser, må ikke benyttes ved udførsel her fra landet af dansk mælkekonserves.

Stk. 7. Varen skal være forsynet med ovennævnte mærkning, forinden den forlader virksomheden.

Kapitel VIII

Bestemmelser om indførsel og udførsel af udenlandsk mælkekonserves

§ 20.

Indførsel af mælkekonserves må kun finde sted, såfremt der for hver enkelt forsendelse til toldvæsenet afleveres en af statskontrollen på varemottagerens begæring udfærdiget passerseddel, der indeholder angivelse af varemottagerens navn og adresse, varens art, mængde, emballage og oprindelsesland, samt hvor varen skal opbevares, indtil forhandling (fordeling) finder sted. Statskontrollen kan som betingelse for udstedelse af passerseddel kræve fornøden dokumentation for, at der i det pågældende land er fastsat krav til tilvirkning af mælkekonserves af mindst tilsvarende art som de krav, der er gældende for tilvirkning af mælkekonserves her i landet.

Stk. 2. Udfærdigelse af passerseddel er betinget af, at pågældende varer er tilvirket af mælk, der har været underkastet en varmebehandling af mindst tilsvarende karakter som angivet i § 7. Såfremt dette ikke fremgår af varens mærkning eller ledsagedokumenter, kan statskontrollen kræve nærmere dokumentation for eller udtage prøver af varen til undersøgelse for, at denne betingelse er opfyldt.

Stk. 3. Indført mælkekonserves må ikke forhandles her i landet eller udføres her fra landet, forinden statskontrollen efter eventuel undersøgelse af varen og dennes mærkning har meddelt tilladelse dertil.

Stk. 4. Bestemmelserne i denne paragraf gælder ikke for skummetmælkspulver, der foreligger i original emballage, hvor det af mærkningen fremgår, at det hidrører fra EØF-interventionslagre.

Kapitel IX *Kontrol og bedømmelse*

§ 21.

Statskontrollen fører tilsyn med overholdelse af bestemmelserne i denne bekendtgørelse.

Stk. 2. Statskontrollen har mod behørig legitimation adgang til ethvert sted, hvor mælkekonserves tilvirkes, behandles, oplagres eller forhandles en gros samt til ethvert transportmiddel, hvori mælkekonserves er indladet. Statskontrollen har ret til vederlagsfrit på ethvert af disse steder at udtage prøver til undersøgelse og bedømmelse.

Stk. 3. Statskontrollen kan i tilfælde, hvor det af hensyn til tilvirkning og en gros forhandling af mælkekonserves findes nødvendigt, udtage prøver af mælkekonserves i ubrudte pakninger i detailforretninger.

Stk. 4. Statskontrollen kan tilbagekalde en i henhold til denne bekendtgørelse meddelt autorisation, såfremt de af virksomheden tilvirkede produkter ved gentagne bedømmelser og/eller undersøgelser viser sig at være af mangelfuld kvalitet.

§ 22.

Virksomheder, der til salg eller fordeling en gros tilvirker, pakker, indfører eller udfører mælkekonserves, skal føre de af statskontrollen autoriserede bøger i henhold til de til enhver tid gældende bestemmelser om bogførings- og indberetningspligt for mejerier, smøreksporthvirksomheder m.fl.

Stk. 2. Statskontrollen kan i det omfang, i hvilket virksomhedens forretningsbøger indeholder de krævede oplysninger, fritage virksomheden for at føre de af statskontrollen autoriserede bøger under forudsætning af, at der gives kontrollen adgang til eftersyn af forretningsbøgerne.

§ 23.

Statskontrollen kan mod legitimation på forlangende udtage prøver af mælkekonserves forsynet med lurmærket til bedømmelse ved Statens Smør-, Oste- og Mælkekonservesbedømmelser. De udtagne prøver skal bedømmes som »friske« prøver såvel som »holdbarhedsprøver«. »Friske« prøver skal opbevares ved stuetemperatur, indtil bedømmelsen finder sted. Ved »holdbarhedsprøver« forstås prøver, der ved bedømmelserne er opbevaret i 3 måneder ved 30° C.

Stk. 2. Prøverne af mælkekonserves skal ved bedømmelsen være fremlagt i grupper efter art og fedtindhold. »Holdbarhedsprøver« skal bedømmes ved den nærmest følgende bedømmelse 3 måneder efter, at prøverne er modtaget ved bedømmelserne.

Stk. 3. De udtagne prøver bedømmes efter regler fastsat af statskontrollen.

Stk. 4. Dommere ved hver bedømmelse skal være 2 produktionskyndige, en eksportkyndig samt en repræsentant fra bedømmelserne. Dommerne vælges og indkaldes af bedømmelserne efter nærmere forhandling med de autoriserede virksomheder.

Stk. 5. Hver dommer skal ved bedømmelserne give karakter med en talværdi fra 15 og nedefter til 0 for henholdsvis udseende (emballagen samt varens farve og konsistens m.m.) samt for lugt og smag. Der skal gives en hovedkarakter, der er udtryk for dommerens helhedsindtryk af kvaliteten af den forelagte prøve. Hovedkarakteren behøver ikke at være

gennemsnit af specialkaraktererne. Hver dommer skal gøre en bemærkning om de fejl, som han finder ved enhver prøve, som han giver specialkarakter 9 eller derunder. Gennemsnittet af de af de enkelte dommere afgivne hovedkarakterer, opgivet i hele point, er bedømmelsens resultat.

§ 24.

Såfremt prøver af mælkekonserves af de enkelte arter ved bedømmelsen af såvel »frisk« prøve som »holdbarhedsprøve« får hovedkarakter 8 eller derunder, forelægges der efter indstilling fra statskontrollen den pågældende virksomhed en bøde. Ligeledes forelægges bøde, såfremt prøve af mælkekonserves ved bedømmelsen som »holdbarhedsprøve« får hovedkarakter 6 eller derunder.

§ 25.

Statskontrollen er berettiget til fra forhandling, herunder ind- og udførsel, at afvise eller tilbageholde mælkekonserves, der findes at være af mangelfuld kvalitet eller som ikke svarer til det i mærkningen angivne eller i øvrigt ikke opfylder de fastsatte forskrifter.

Stk. 2. Mælkekonserves må ikke sælges til menneskeføde, hvis det ved anvendelse på sædvanlig måde må antages at kunne overføre eller fremkalde sygdom eller kunne medføre forgiftning, eller hvis det på grund af sygelig forandring, fordærvethed, forurening, fejlagtig tilberedning eller af anden årsag må anses for at være utjenligt til menneskeføde.

Stk. 3. Enhver mælkekonservesfabrik og enhver grossist skal i tilfælde, hvor mælkekonserves må antages at være behæftet med fejl af den i stk. 2 nævnte art, underrette statskontrollen, der herefter træffer beslutning om, til hvilke formål det fejlbehæftede produkt må anvendes.

§ 26.

Statskontrollen giver nærmere forskrifter for, hvilke udtagnings- og analysemetoder, der skal anvendes til kontrol med bestemmelserne i denne bekendtgørelse.

§ 27.

Statskontrollen kan i tilfælde af indgåelse af bilaterale aftaler med andre landes myndigheder fastsætte særlige regler for tilsyn med og undersøgelse af mælkekonserves, der udføres i henhold til en sådan aftale.

Stk. 2. Statskontrollen kan fastsætte, at særlige udgifter i forbindelse med tilsyn, herunder betaling af særlige undersøgelser, skal afholdes af virksomhederne.

Kapitel X *Klage og dispensation*

§ 28.

De af statskontrollen i medfør af denne bekendtgørelse truffene afgørelser kan inden 4 uger påklages til landbrugsministeriet.

Stk. 2. Klagemyndigheden kan indtil 6 måneder efter afgørelsen se bort fra overskridelse af klagefristen, når overskridelsen af særlige grunde er undskyldelig.

§ 29.

Udover hvad der følger af bestemmelserne i § 1, stk. 3, kan statskontrollen tillade afvigelser fra bestemmelserne i denne bekendtgørelse.

Kapitel XI *Straffebestemmelser*

§ 30.

Overtrædelse af bestemmelserne i denne bekendtgørelse udstedt i medfør af lov om tilvirkning og forhandling en gros m.m. af mejeriprodukter straffes i medfør af lovens § 19 og kan i grove tilfælde medføre tilbagekaldelse af en meddelt autorisation. Overtrædelse af bestem-

Lovsamling

Levnedsmidler, 38 → 40

melserne i § 11, stk. 5, og § 17, udstedt i medfør af lov om levnedsmidler m.m., straffes i henhold til lovens § 63, stk. 2 og 3, med bøde, hæfte eller fængsel i indtil 1 år.

Kapitel XII

Ikkrafttrædelses- og overgangsbestemmelser

§ 31.

De ved denne bekendtgørelses ikrafttræden meddelte autorisationer og tilladelser forbliver i kraft, men skal inden udgangen af 1978 afløses af autorisation meddelt i henhold til nærværende bekendtgørelse.

§ 32.

Bekendtgørelsen træder i kraft den 23. december 1977. Bekendtgørelse nr. 124 af 31. marts 1966 om udførsel af mælkekonserves ophæves samtidig.

Landbrugsministeriet, den 15. december 1977

P. Dalsager / J. Madelung

39. Miljøministeriets bekendtgørelse nr. 86 af 8. marts 1978.

Bekendtgørelse om indhold af kviksølv i tunfisk og bonito.

I henhold til §§ 13, 43, 44 og 63 i lov nr. 310 af 6. juni 1973 om levnedsmidler m.m. og efter forhandling med handelsministeren og fiskeriministeren fastsættes følgende:

§ 1.

Tunfisk og bonito eller produkter, hvori sådanne fisk indgår, må ikke sælges, hvis de indeholder mere end 0,5 mg kviksølv (Hg) pr. kg fiskekød.

§ 2.

Statens levnedsmiddelinstitut kan fastsætte nærmere regler og træffe nærmere bestemmelser om gennemførelse af kontrollen med overholdelse af denne bekendtgørelse, herunder vedrørende prøveudtagning og analysemetoder.

§ 3.

Overtrædelse af bestemmelserne i denne bekendtgørelse straffes i henhold til § 63, stk. 2 og 3, i lov om levnedsmidler m.m. med bøde eller hæfte.

§ 4.

Denne bekendtgørelse træder i kraft den 1. august 1978.

Miljøministeriet, den 8. marts 1978

Niels Matthiasen / Gertrud Goldschmidt

40. Landbrugsministeriets bekendtgørelse nr. 93 af 14. marts 1978.

Bekendtgørelse om ændring af bekendtgørelse om tilvirkning, forhandling, udførsel og indførsel af ost og smelteost m.m.

§ 1.

I bekendtgørelse nr. 540 af 3. december 1969 om tilvirkning, forhandling, udførsel og indførsel

sel af ost og smelteost m.m. som senest ændret ved bekendtgørelse nr. 545 af 31. oktober 1977 foretages følgende ændringer:

1. *Stk. 7 i § 12* affattes således: »Smelteost tilvirket af flødeost eller flødekvarv må ikke udføres til USA«.

2. Nuværende *Stk. 7* ændres til *stk. 8*.

§ 2.

Bekendtgørelsen træder i kraft ved offentliggørelsen i Lovtidende.

Landbrugsministeriet, den 14. marts 1978
P. Dalsager / J. Madelung

41. Miljøministeriets bekendtgørelse nr. 343 af 4. juli 1978.

Bekendtgørelse om honning.

I henhold til §§ 14, 21, 24, 25, 27, 43, 44 og 63 i lov nr. 310 af 6. juni 1973 om levnedsmidler m.m. fastsættes efter forhandling med handelsministeren og landbrugsministeren følgende:

§ 1.

Ved honning forstås i denne bekendtgørelse sådanne varer, der er bestemt til at fortæres af mennesker, og som frembringes af honningbier på grundlag af blomsternektar eller udsvedning, som hidrører fra planternes levende dele, eller som findes herpå, og som bierne opsuger, omdanner, blander med egne særlige stoffer og oplagrer og lader modne i bistadets honningtavler. Denne vare kan forekomme i flydende eller fast form.

Stk. 2. Når honning sælges, skal den være i overensstemmelse med de i bilag II anførte sammensætningskendetegn, jfr. dog § 7, stk. 2 og § 8.

§ 2.

Betegnelsen »honning« er forbeholdt de i § 1, stk. 1, definerede varer og skal anvendes i handelen til betegnelse af disse.

Stk. 2. De betegnelser, der er anført i bilag I, forbeholdes de deri definerede varer.

Stk. 3. Betegnelsen »honning« eller de i bilag I nævnte betegnelser kan suppleres med:

- a) En angivelse, som angår blomster- eller planteoprindelsen, såfremt produktet i overvejende grad har den angivne oprindelse og de dertil hørende smags- og/eller duftmæssige kendetegn.

Når planteoprindelsen anføres enten på etiketten eller på anden måde i forbindelse med salget, må der ikke efter honningens udvinding være iblandet anden honning.

- b) Et navn på et distrikt eller område, såfremt produktet udelukkende hidrører fra det angivne sted.

§ 3.

Varer, der sælges under betegnelsen »honning« eller under andre betegnelser, hvori ordet honning forekommer, må for så vidt angår honningdelen ikke være tilsat andre produkter end de i § 1, stk. 1, nævnte.

§ 4.

Når honning sælges, skal nedenstående oplysninger anføres på emballager, beholdere eller etiketter på synlig, klart læselig og uudslettelig måde:

- a) Betegnelsen »honning« eller den i bilag I anførte forbeholdte betegnelse. Dog skal »honning i tavler« og »honning med stykker af honningtavler« betegnes som sådan.

Lovsamling

Levnedsmidler, 41

- b) Nettovægten udtrykt i gram eller kilogram.
- c) Navn eller firmanavn samt adresse eller hovedkontor for vedkommende fabrikant eller pakkevirksomhed eller en inden for De europæiske Fællesskaber etableret sælger.

§ 5.

Honning med oprindelse udenfor De europæiske Fællesskaber skal mærkes med angivelse af oprindelsesland eller med betegnelsen »produceret i lande uden for De europæiske Fællesskaber« eller »importeret fra lande uden for De europæiske Fællesskaber«.

§ 6.

Ved anden handel med honning end detailforhandling er det dog tilladt for emballager og beholdere med et indhold på 10 kg eller derover, at de i § 4, litra b) og c) nævnte angivelser i stedet for anføres i ledsagedokumenter.

§ 7.

Honning må ikke have fremmed smag eller lugt, være begyndt at gære eller have været udsat for så stærk opvarmning, at dens naturlige enzymer er blevet ødelagte eller betydeligt svækkede. Honning må ikke have en kunstigt ændret surhedsgrad.

Stk. 2. Uanset bestemmelsen i stk. 1 kan honning, der ikke opfylder de i stk. 1 nævnte krav, sælges, såfremt den betegnes »bagerihonning« eller »industrihonning«.

§ 8.

Uanset punkt 2 i bilag II må honning, hvis vandindhold højst udgør 25 pct., sælges, såfremt varen betegnes »bagerihonning« eller »industrihonning«, og såfremt indholdet af vand skyldes naturlige produktionsbetingelser.

Stk. 2. Uanset punkt 2 i bilag II må lynghonning, hvis vandindhold udgør højst 25 pct., sælges, såfremt indholdet af vand skyldes naturlige produktionsbetingelser.

§ 9.

Statens levnedsmiddelinstitut kan fastsætte nærmere regler og træffe nærmere bestemmelser om gennemførelsen af kontrollen med denne bekendtgørelses overholdelse, herunder om prøveudtagning og analysemetoder.

§ 10.

Overtrædelse af denne bekendtgørelse straffes med bøde eller hæfte, jfr. § 63, stk. 2 og 3 i lov om levnedsmidler m.m.

§ 11.

Denne bekendtgørelse træder i kraft den 1. september 1978. Samtidig ophæves indenrigsministeriets bekendtgørelse nr. 115 af 1. april 1959 om honning.

Stk. 2. Uanset bestemmelserne i denne bekendtgørelse kan betegnelsen »kunsthonning« fortsat anvendes ved salg af honninglignende produkter indtil 22. juli 1979, såfremt disse produkter opfylder hidtil gældende bestemmelser.

*Miljøministeriet, den 4. juli 1978
Niels Matthiasen / Gertrud Goldschmidt*

Definitioner

1. Efter oprindelse.

1.1. Blomsterhonning:

Honning, som hovedsagelig hidrører fra blomster.

1.2. Honningdughonning:

Honning, som hovedsagelig hidrører fra udsvedning fra planter levende dele, eller som findes herpå; farven varierer fra lysebrun eller grønlig brun til næsten sort.

2. Efter udvindingsmåde

2.1. Honning i tavler:

Honning, der er oplagret af bierne i forseglede tavleceller, som bierne selv kort før har bygget, som ikke indeholder bilarver og som sælges i tavler, hele eller delte.

2.2. Honning med stykker af honningtavler:

Honning, der indeholder et eller flere stykker honning i honningtavler.

2.3. Afdryppet honning:

Honning, der er udvundet ved afdrypning af de afskrællede vokstavler uden bilarver.

2.4. Slynget honning:

Honning, der er udvundet ved slyngning af de afskrællede vokstavler uden bilarver.

2.5. Presset honning:

Honning, der – uden varme eller ved svag varme – er udvundet ved presning af tavler, der ikke indeholder bilarver.

Kendetegn for sammensætning af honning

1. Målt indhold af reducerende sukker, udtrykt i invertsukker

- blomsterhonning ikke under 65 pct.
- honningdughonning, ren eller blandet med blomsterhonning ikke under 60 pct.

2. Vandindhold

- i almindelighed ikke over 21 pct.
- lynghonning og kløverhonning ikke over 23 pct.

3. Målt indhold af saccharose

- i almindelighed ikke over 5 pct.
- ublandt honningdughonning ikke over 10 pct.
- honningdughonning blandet med blomsterhonning, acacie-, lavendel- og/eller Banksia menziesiihonning ikke over 10 pct.

4. Indhold af aske fra vandopløselige stoffer

- i almindelighed ikke over 0,1 pct.
- presset honning ikke over 0,5 pct.

5. Indhold af mineralske stoffer (askeindhold)

- i almindelighed ikke over 0,6 pct.
- honningdughonning, ren eller blandet med blomsterhonning ikke over 1 pct.

6. Indhold af frie syrer

ikke over 40 milli-ækvivalenter pr. kg

7. Diastatisk indeks og indhold af hydroxymethylfurfural (HMF) – bestemt efter behandling og blanding

a diastatisk indeks (Schade-skalaen)

- i almindelighed ikke under 8
- honning med lavt naturligt enzymindhold (f.eks. citrushonning) og et HMF-indhold på ikke over 15 mg/kg ikke under 3

- b) HMF ikke over 40 mg/kg (med forbehold af litra a, andet led)
-

42. Miljøministeriets bekendtgørelse nr. 383 af 2. august 1978.

Bekendtgørelse om kaffe- og cikorieekstrakter.

I henhold til §§ 21, 24, 25, 27, 44 og 63 i lov nr. 310 af 6. juni 1973 om levnedsmidler m.m. og efter forhandling med handelsministeren fastsættes:

Lovsamling

Levnedsmidler, 42

§ 1.

Bekendtgørelsen finder anvendelse på de i bilaget nævnte kaffeekstraktprodukter og cikorieekstraktprodukter, som er beregnet til at fortæres af mennesker.

Stk. 2. Bekendtgørelsen finder endvidere anvendelse på blandinger af kaffeekstrakter og cikorieekstrakter samt ekstrakter af blandinger af brændt kaffe og brændt cikorie, såfremt disse produkter med de nødvendige forandringer er i overensstemmelse med de definitioner, der er fastsat i bilaget.

§ 2.

Ved kaffeekstrakter forstås i bekendtgørelsen de mere eller mindre koncentrerede produkter, som er fremstillet ved ekstraktion af brændt kaffe udelukkende med vand som ekstraktionsmiddel – med udelukkelse af enhver hydrolyseproces under tilsætning af syre eller base – og som:

- a) indeholder de opløselige og aromatiske bestanddele af kaffen,
- b) kan indeholde de uopløselige olier hidrørende fra kaffen, spor af andre uopløselige bestanddele hidrørende fra kaffen og af uopløselige bestanddele, som ikke hidrører fra kaffen eller ekstraktionsvandet.

Stk. 2. Ved cikorieekstrakter forstås i bekendtgørelsen de mere eller mindre koncentrerede produkter, som er fremstillet ved ekstraktion af brændt cikorie udelukkende med vand som ekstraktionsmiddel – med udelukkelse af enhver hydrolyseproces under tilsætning af syre eller base.

Stk. 3. I bekendtgørelsen forstås ved cikorie det produkt i korn- eller pulverform, der er fremstillet af rødder af *cichorium intybus* L, og som er tilpas rensede, tørrede og brændte, eventuelt med tilsætning af ringe mængder af spiselige olier eller fedtstoffer og/eller af sukkerarter og/eller af melasse, og som kan indeholde spor af uopløselige bestanddele, som ikke hidrører fra cikorien. *Cichorium intybus* L var, *foliosum* (julesalat) må ikke anvendes til fremstilling af cikorieekstrakt.

§ 3.

De betegnelser, der er anført i bilaget må udelukkende anvendes for de deri definerede produkter og skal anvendes som betegnelse for disse i handelen.

§ 4.

Til fremstilling af de af bekendtgørelsen omfattede produkter må kun anvendes sunde råvarer af god handelsmæssig kvalitet.

§ 5.

Når de af bekendtgørelsen omfattede produkter sælges, skal nedenstående oplysninger anføres på emballager, beholdere eller etiketter på klart synlig, letlæselig og holdbar måde:

- a) Den betegnelse, der i medfør af bilaget skal anvendes for det pågældende produkt,
- b) benævnelsen »coffeinfri« for kaffeekstrakter, såfremt det vandfri coffeinindhold i den pågældende ekstrakt højst andrager 0,3 vægtprocent af kaffens tørstof,
- c) for »kaffeekstrakt pasta« og »flydende kaffeekstrakt« mindsteindholdet af tørstof hidrørende fra kaffe udtrykt i procent af det færdige produkt,
- d) for flydende kaffeekstrakt og flydende cikorieekstrakt i påkommende tilfælde påskriften »brændt med sukker« eller »konserveret med sukker«. Sukkerarten skal angives med dens betegnelse, såfremt kun en enkelt sukkerart er anvendt. Såfremt flere sukkerarter er anvendt, kan de forskellige anvendte sukkerarter anføres ved deres respektive betegnelser,
- e) for produkter i fast form eller i pastaform nettovægt udtrykt i kilogram eller gram, undtagen hvis vægten er under 5 g for så vidt angår de i bilaget, punkt 1 a) og b), nævnte produkter, og under 8 g for så vidt angår de i bilaget, punkt 2 a) og b), nævnte produkter,
 - for flydende produkter, nettovolumen udtrykt i liter, centiliter eller milliliter,
 - for produkter, som udbydes i færdigpakninger bestående af to eller flere enkeltpakninger, hver indeholdende samme nettovægt eller nettovolumen af samme produkt, nettovægten eller nettovolumen for hver enkelt pakning og disses samlede antal,

- for produkter, som udbydes i færdigpakninger bestående af to eller flere enkeltpakninger, der ikke kan betragtes som salgsenheder, den samlede nettovægt eller nettovolumen og det samlede antal enkeltpakninger,
- f) navn eller firmanavn og adresse eller hovedsæde for fabrikanten eller pakkevirksomheden eller for en forhandler, der er etableret indenfor Fællesskabet.

Stk. 2. Uanset bestemmelsen i stk. 1 e) kan man for produkter, som udbydes på den under e) 3. afsnit nævnte måde, undlade at angive nettovægt eller nettovolumen for hver enkelt pakning og disses samlede antal, såfremt det samlede antal enkeltpakninger er klart synligt og let tælleligt udefra, og såfremt mindst én angivelse af den nominelle mængde i hver enkeltpakning er klart synlig udefra.

Stk. 3. De under stk. 1, litra c og d, nævnte angivelser kan dog anføres i ledsagedokumenterne alene, såfremt de i bilaget nævnte produkter er pakket i beholdere, hvis indhold vejer mindst 5 kg, og såfremt disse ikke bringes i detailhandelen.

Stk. 4. De angivelser, der er fastsat i stk. 1, litra a, b og d, skal for produkter, der sælges direkte til forbrugerne, være anført på dansk.

§ 6.

Når de i bilaget nævnte produkter i fast form eller i pastaform samt de i § 1, stk. 2, nævnte produkter i fast form eller pastaform markedsføres, skal de i detailledet markedsføres i pakninger med følgende nominelle vægtværdier: 50 g, 100 g, 200 g, 250 g, 500 g, 750 g, 1 kg, 1,5 kg, 2 kg, 2,5 kg, 3 kg og multipla af hele kg, såfremt de er pakket i enkeltpakninger med en nominel individuel vægt på mere end 25 g og ikke over 10 kg.

§ 7.

De i »Fortegnelse over godkendte tilsætningsstoffer til levnedsmidler« tilladte antiklumpningsmidler kan anvendes til de i bilaget punkt 1 a) og 2 a) nævnte produkter, såfremt disse skal anvendes i kaffeautomater og det udtrykkeligt er angivet, at produktet er beregnet til sådan anvendelse.

§ 8.

Statens levnedsmiddelinstitut kan fastsætte nærmere regler og træffe bestemmelse om gennemførelse af kontrollen med overholdelse af denne bekendtgørelse. Statens levnedsmiddelinstitut kan fastsætte analysemetoder.

§ 9.

Overtrædelse af denne bekendtgørelse straffes med bøde eller hæfte, jfr. § 63, stk. 2, i lov nr. 310 af 6. juni 1973 om levnedsmidler m.m.

§ 10.

Denne bekendtgørelse træder i kraft den 1. juli 1980.

*Miljøministeriet, den 2. august 1978
Niels Matthiasen / Gertrud Goldschmidt*

Betegnelser og definitioner af enkeltprodukter

1. Kaffeekstrakter, som omfattes af bekendtgørelsen.

- a) Ved produkter, der betegnes »kaffeekstrakt«, »opløselig kaffe«, »instant kaffe« eller »pulverkaffe«, forstås:

Kaffeekstrakt i form af pulver, korn, krystaller, plader eller i anden fast form, med et tørstofindhold hidrørende fra kaffe på mindst 96 vægtprocent og fremstillet ud fra en mængde ubrændt kaffe, der på fremstillingstidspunktet udgør mindst 2,3 kg pr. 1 kg færdigt produkt.

Dette produkt må ikke indeholde andre end de fra dets ekstraktion hidrørende bestanddele.

- b) Ved produkter, der betegnes »kaffeekstrakt pasta«, forstås:

Kaffeekstrakt i pastaform, med et tørstofindhold hidrørende fra kaffe på højst 85 og

mindst 70 vægtprocent og fremstillet ud fra en mængde ubrændt kaffe, der på fremstillingsstidspunktet udgør mindst 2,3 kg pr. 0,960 kg tørstof hidrørende fra kaffe i det færdige produkt.

Dette produkt må ikke indeholde andre end de fra dets ekstraktion hidrørende bestanddele.

- c) Ved produkter, der betegnes »flydende kaffeekstrakt«, forstås: Kaffeekstrakt i flydende form, med et tørstofindhold hidrørende fra kaffe på højst 55 og mindst 15 vægtprocent og fremstillet ud fra en mængde ubrændt kaffe, der på fremstillingsstidspunktet udgør mindst 2,3 kg pr. 0,960 kg tørstof hidrørende fra kaffe i det færdige produkt. Produktet må ikke indeholde andre end de fra dets ekstraktion hidrørende bestanddele. Det kan dog indeholde spiselige brændte eller ubrændte sukkerarter i en mængde, der ikke overstiger 12 vægtprocent. »Flydende kaffeekstrakt« kan ledsages af betegnelsen »koncentreret«, såfremt produkterne desuden opfylder følgende betingelser: Tørstofindholdet hidrørende fra kaffe må højst udgøre 55, men skal være over 25 vægtprocent, og i det færdige produkt skal mængden af tørstofindholdet hidrørende fra kaffe multipliceret med den mængde ubrændt kaffe, der er anvendt til 0,960 kg tørstof, hidrørende fra kaffe, være mindst 1.

2. Cikorieekstrakter, som omfattes af bekendtgørelsen.

- a) Ved produkter, der betegnes »cikorieekstrakt«, »opløselig cikorie«, »instant cikorie« eller »cikoriepulver«, forstås: Cikorieekstrakt i form af pulver, korn, krystaller, plader eller i en anden fast form, med et tørstofindhold hidrørende fra cikorie på mindst 96 vægtprocent. Dette produkt må ikke indeholde andre end de fra dets ekstraktion hidrørende bestanddele. Stoffer, der ikke hidrerer fra cikorie, må ikke overstige 1 pct.
- b) Ved produkter, der betegnes »cikorieekstrakt pasta«, forstås: Cikorieekstrakt i pastaform, med et tørstofindhold hidrørende fra cikorie på højst 85 og mindst 70 vægtprocent. Dette produkt må ikke indeholde andre end de fra dets ekstraktion hidrørende bestanddele. Stoffer, der ikke hidrerer fra cikorie, må ikke overstige 1 pct.
- c) Ved produkter, der betegnes »flydende cikorieekstrakt«, forstås: Cikorieekstrakt i flydende form, med et opløseligt tørstofindhold hidrørende fra cikorie på under 50, men ikke under 16 vægtprocent. Produktet må ikke indeholde andre end de fra dets ekstraktion hidrørende bestanddele. Det kan dog indeholde sukkerarter i en mængde, der ikke overstiger 25 vægtprocent.

43. Miljøministeriets bekendtgørelse nr. 451 af 12. september 1978.

Bekendtgørelse om frugt- og grøntsagssaft m.m.

I henhold til §§ 14, 21, 24, 25, 27, 43, 44, 55 og 63 i lov nr. 310 af 6. juni 1973 om levnedsmidler m.m. fastsættes:

§ 1.

Denne bekendtgørelse omfatter de i bilag 1, nr. 6-16 definerede produkter, i det omfang disse er bestemt til direkte salg til forbrugerne, koncentreret frugtsaft, som anvendes til fremstilling af de i bilag 1, nr. 6, 7 og 10 definerede produkter, bestemt til direkte salg til forbrugerne, koncentreret grøntsagssaft, som anvendes til fremstilling af grøntsagssaft, bestemt til direkte salg til forbrugerne samt frugtsaft, sur frugtsaft, sød (sødet) frugtsaft og æblemost, som anvendes til fremstilling af frugtnektar, bærmost og cider, bestemt til direkte salg til forbrugerne.

Stk. 2. Ved frugt, frugtpuré, koncentreret frugtpuré, grøntsager og sukker forstås i denne bekendtgørelse de i bilag 1 under nr. 1-5 definerede produkter.

§ 2.

Bekendtgørelsen omfatter ikke levnedsmidler bestemt til en særlig ernæring.

§ 3.

De betegnelser, der er anført i bilag 1, nr. 6-16 er forbeholdt de der definerede produkter og skal anvendes som betegnelse for disse i handelen, jfr. dog § 14, stk. 1, a).

Stk. 2. Yderligere forbeholdes betegnelsen »æblemose« for æblesaft, der ikke er tilsat sukker, og hvis indhold af tørstof mindst er så stort, at æblemosens brydningsindeks ikke er mindre end brydningsindekset for en vandig opløsning, der indeholder 100 g saccharose pr. 1000 g opløsning.

Stk. 3. Når produktet kun er fremstillet af én frugtart eller én grøntsagsart, angives denne i stedet for ordet »frugt« eller »grøntsag«, eller den tilføjes de benævnelser, som ikke indeholder dette ord.

Stk. 4. I betegnelserne for produkter, der er defineret i bilag 1, nr. 6 og 9, og som er drikkelige i naturlig tilstand, kan i stedet for ordet »saft« anvendes ordet »juice«.

Stk. 5. Appelsin kan betegnes som »orange« og grapefrugt som »grape«.

§ 4.

Ved fremstilling af frugtsaft og sur frugtsaft, jfr. bilag 1, nr. 6 og 7, er følgende tilladt:

a) Blanding af frugtsafer af én eller flere arter.

b) Behandling ved hjælp af følgende produktionshjælpemidler:

- kvælstof
- pektolytiske enzymer
- proteolytiske enzymer
- amylolytiske enzymer
- gelatine
- bentonit
- silikagel
- kaolin
- kul
- inaktive filtreringstilsætningsstoffer (perlit, asbest, kiselgur, cellulose, uopløselige polyamider).

c) Sædvanlige fysiske processer og behandlinger såsom varmebehandling, centrifugering og filtrering.

Stk. 2. Ved fremstilling af druesaft er desuden tilladt:

- afsvovling ved fysiske processer;
- klaring ved hjælp af kasein, æggehvite og andre animalske albuminer;
- delvis fjernelse af syre ved hjælp af neutral kaliumtartrat eller calciumcarbonat, sidstnævnte eventuelt med indhold af små mængder calciumdobbeltsalt af d-vinsyre og 1-æblesyre.

Stk. 3. Ved fremstilling af anden frugtsaft end pære- og druesaft kan der tilsættes sukker på følgende vilkår:

- i) i en mængde, udtrykt i tørstof på højst 15 g pr. liter færdig frugtsaft, med henblik på smagskorrektion,
- ii) i en mængde, udtrykt i tørstof på højst
 - 200 g pr. liter færdig frugtsaft, hvor det drejer sig om citron-, lime-, bergamotte-, ribs- og solbærsaft
 - 100 g pr. liter færdig frugtsaft i øvrige tilfælde undtagen æblesaft for at opnå sød smag.

Stk. 4. Det er forbudt at tilsætte både sukker og syre til den samme frugtsaft.

§ 5.

Ved fremstilling af sød (sødet) frugtsaft (jfr. bilag 1, nr. 8) er følgende tilladt:

Lovsamling

Levnedsmidler, 43

- a) Blanding af én eller flere slags sød (sødet) frugtsaft.
- b) Iblanding af frugtsaft.
- c) De i § 4, stk. 1, litra b) og c) anførte behandlinger og processer.

§ 6.

Ved fremstilling af grøntsagssaft (jfr. bilag 1, nr. 9) er følgende tilladt:

- a) Blanding af én eller flere slags grøntsagssafter.
- b) De i § 4, stk. 1, litra b) og c) anførte behandlinger og processer.
- c) Anvendelse af vand i de teknologisk nødvendige mængder under forudsætning af, at det således tilsatte vand på ny fjernes.

Stk. 2. Endvidere er følgende tilladt:

- a) Tilsætning af salt og krydderier.
- b) Tilsætning af én eller flere frugtsafter.

§ 7.

Ved fremstilling af frugtnektar, jfr. bilag 1, nr. 10, er følgende tilladt:

- a) Blanding af én eller flere slags frugtnektarer eventuelt med tilsætning af frugtsaft eller frugtpuré.
- b) De i § 4, stk. 1, litra b) og c) anførte behandlinger og processer.

Stk. 2. Endvidere er følgende tilladt:

- a) Tilsætning af sukker i en mængde, der ikke overstiger 20% af det færdige produkts samlede vægt.
- b) Tilsætning af vand i sådanne mængder, at indholdet af frugtsaft og/eller frugtpuré samt den totale surhedsgrad i det færdige produkt ikke bliver mindre end de i bilag 2 fastsatte værdier; for blandinger skal indholdet af frugtsaft og/eller frugtpuré samt den totale surhedsgrad svare forholdsvis til de i bilag 2 fastsatte værdier.

Stk. 3. For frugtnektar, der udelukkende er fremstillet af frugtpuré eller koncentreret frugtpuré, er det tilladt at erstatte den tilsatte sukkermængde, jfr. stk. 2 a), fuldstændigt med honning. Når disse nektarer er fremstillet af pærer eller ferskner, kan honning dog tilsættes sammen med sukker på betingelse af, at den i stk. 2 a) nævnte grænse på 20% overholdes.

Stk. 4. For de i stk. 3 omhandlede frugtnektarer, fremstillet af pærer eller ferskner eller en blanding af disse frugter, er det tilladt at tilsætte citronsaft i en mængde, der højst svarer til 5 g citronsyre pr. liter i det færdige produkt.

§ 8.

Ved fremstilling af bærmøst, jfr. bilag 1, nr. 11, er følgende tilladt:

- a) Blanding af én eller flere arter bærmøst.
- b) Iblanding af frugtsaft eller frugtpuré, der ikke er tilsat sukker.
- c) De i § 4, stk. 1, litra b) og c) anførte behandlinger og processer.

§ 9.

Ved fremstilling af cider, jfr. bilag 1, nr. 12, er følgende tilladt:

- a) Iblanding af sur frugtsaft.
- b) De i § 4, stk. 1, litra b) og c) anførte behandlinger og processer samt anvendelse af gærkulturer.

§ 10.

Ved fremstilling af koncentreret frugtsaft, jfr. bilag 1, nr. 13, er følgende tilladt:

- a) De i § 4 anførte behandlinger og processer.
- b) Delvis dehydrering af frugtsaft ved en fysisk behandling eller proces med undtagelse af direkte ild.
- c) Restituering af frugtsafts aroma ved hjælp af aromatiske stoffer, som er udvundet ved koncentreret af basissaften eller af en frugtsaft af samme slags; disse aromatiske stoffer skal sættes til koncentreret frugtsaft, der er bestemt til direkte salg til forbrugere.

§ 11.

Ved fremstilling af koncentreret grøntsagssaft, jfr. bilag 1, nr. 14, er følgende tilladt:

- a) De i § 4 anførte behandlinger og processer.
- b) Delvis dehydrering af grøntsagssaft ved en fysisk behandling eller proces med undtagelse af direkte ild.
- c) Restituerende af grøntsagssafts aroma ved hjælp af aromatiske stoffer, som er udvundet ved koncentring af basissaften eller af en grøntsagssaft af samme slags; disse aromatiske stoffer skal sættes til koncentreret grøntsagssaft, der er bestemt til direkte salg til forbrugerne.

§ 12.

Ved fremstilling af dehydreret frugtsaft, jfr. bilag 1, nr. 15, er det endvidere tilladt at foretage næsten fuldstændig dehydrering af frugtsaft ved en fysisk behandling eller proces med undtagelse af direkte ild, idet de væsentlige aromatiske bestanddele, indvundet under dehydreringen eller hidrørende fra samme slags frugt, skal tilsættes.

§ 13.

Ved fremstilling af dehydreret grøntsagssaft, jfr. bilag 1, nr. 16, er det endvidere tilladt at foretage næsten fuldstændig dehydrering af grøntsagssaft ved en fysisk behandling eller proces med undtagelse af direkte ild, idet de væsentlige aromatiske bestanddele, indvundet under dehydreringen eller hidrørende fra samme slags grøntsag, skal tilsættes.

§ 14.

Når de i bilag 1, nr. 6-16 omhandlede produkter sælges, skal nedenstående oplysninger anføres på emballager, beholdere og etiketter på klart synlig, let læselig og holdbar måde:

- a) Den betegnelse, der i henhold til § 3, stk. 1-5 er forbeholdt disse produkter; dog
 - I) skal betegnelsen af produkter, der hidrerer fra to eller flere slags frugt eller to eller flere slags grøntsager, ledsages af, eller ordet frugt eller ordet grøntsag i denne betegnelse, erstattes af en opregning af de anvendte frugter eller grøntsager i aftagende størrelsesorden efter de indeholdte mængder;
 - II) kan en blanding af søde safter og søde safter og æblemost, som, når der ses bort fra sukkertilsetningen, indeholder mindst 15 volumenprocent sur bærsaft og højst 75 volumenprocent æblemost, betegnes »blandet sød frugtsaft«;
 - III) kan betegnelsen »dehydreret« for de i bilag 1, nr. 15 og nr. 16 omhandlede produkter ledsages eller erstattes af betegnelsen »frysetørret« eller af enhver anden lignende angivelse, alt efter den anvendte dehydreringsproces;
 - IV) skal grøntsagssafter, der er tilsat frugtsaft, betegnes som »grøntsagssaft med . . .% frugtsaft«.
- b) Angivelsen »fremstillet af . . . koncentrat« for frugtsaft eller grøntsagssaft, der helt eller delvis er fremstillet på grundlag af koncentreret frugtsaft eller koncentreret grøntsagssaft. Denne angivelse skal anbringes i umiddelbar nærhed af betegnelsen.
- c) For frugtnektar, der udelukkende er fremstillet af frugtpuré eller koncentreret frugtpuré, angivelsen »med indhold af frugtkød« eller en tilsvarende angivelse.
- d) Nettorumfanget udtrykt i liter, centiliter eller milliliter for de i bilag 1, nr. 6-14 definerede produkter, og nettovægten udtrykt i kilogram eller gram for de i bilag 1, nr. 15 og 16 definerede produkter.
- e) Navn eller firmanavn samt adresse eller hovedkontor for fabrikant, pakkevirksomhed eller en sælger, der er etableret indenfor EØF.
- f) For koncentreret frugtsaft, koncentreret grøntsagssaft, dehydreret frugtsaft og dehydreret grøntsagssaft bestemt til direkte salg til forbrugerne, den mængde vand, der skal tilsættes, for at produktet kan genvinde den for den tilsvarende frugtsaft eller grøntsagssaft normale styrke. For koncentreret frugtsaft og koncentreret grøntsagssaft bestemt til fremstilling af frugtsaft, frugtnektar og grøntsagssaft, koncentrationsgraden for det pågældende koncentrat.
- g) For frugtnektar, angivelse af det faktiske mindsteindhold af frugtsaft, frugtpuré eller en blanding af disse bestanddele ved angivelsen »indhold af frugt: mindst . . .%«; denne angivelse anbringes i umiddelbar nærhed af betegnelsen.
- h) For frugtsaft, der er tilsat sukker i overensstemmelse med § 4, stk. 3, II), angivelsen

Lovsamling

Levnedsmidler, 43

»tilsat sukker« i betegnelsen, ledsaget af en påskrift, der klart angiver den maksimale mængde tilsat sukker beregnet i tørstof og udtrykt i gram pr. liter færdig frugtsaft.

- i) For de i § 7, stk. 3 nævnte frugtnektarer, angivelsen »med honning«, såfremt der udelukkende er tilsat honning.
- j) For de i § 7, stk. 4 nævnte frugtnektarer, angivelsen »med citronsaft«, såfremt citronsaften anvendes alene uden tilsætning af syre.
- k) For de i § 5 omhandlede frugtsafter
 - mængden af tilsat sukker beregnet i tørstof og udtrykt i gram pr. liter færdig frugtsaft
 - betingelserne for produktets anvendelse.
- l) For grøntsagssafter, der er tilsat salt eller krydderier, angivelsen »tilsat salt« eller »tilsat krydderier«.
- m) For bærmost
 - angivelse af det faktiske mindsteindhold af sur frugtsaft udtrykt som »mindst . . .% frugtsaft«
 - indholdet af tilsat sukker beregnet i tørstof og udtrykt i gram pr. liter færdig bærmost
 - en angivelse af det maksimale indhold af tilsat æblemost, pæresaft eller druesaft.
- n) For cider, angivelse af det maksimale procentvise indhold af alkohol og af eventuel tilsætning af anden saft end æblemost.

Stk. 2. De angivelser, der er fastsat i stk. 1, litra a), b), c), f), g), h), i), j), k), l), m) og n) skal være anført på dansk.

Stk. 3. Såfremt de i bilag 1, nr. 6-14 omhandlede produkter er pakket i beholdere med et nettoindhold på over 5 liter, eller for de i bilag 1, nr. 15 og nr. 16 omhandlede produkter på over 5 kg, der ikke sælges til forbrugerne, er det tilstrækkeligt, at de i stk. 1, litra b), c), d), f), g), h), i), j) og m) nævnte angivelser er anført i ledsagedokumenter, forudsat at beholderen klart kan identificeres ved hjælp af disse dokumenter.

§ 15.

Statens levnedsmiddelinstitut kan fastsætte nærmere regler og træffe bestemmelse om gennemførelsen af kontrollen med overholdelsen af denne bekendtgørelse, herunder om fastlæggelse af analytiske og mikrobiologiske kendetegn for de i bilag 1, nr. 6-16 definerede produkter, samt analysemetoder og anvendelse af de i gældende EØF-direktiver fastlagte krav til identitet og renhed for de anvendte tilsætningsstoffer, herunder produktionshjælpe-midler.

§ 16.

Overtrædelse af denne bekendtgørelse straffes med bøde eller hæfte, jfr. § 63, stk. 2, i lov nr. 310 af 6. juni 1973 om levnedsmidler m.m.

§ 17.

Denne bekendtgørelse træder i kraft den 17. november 1978. Produkter, der opfylder de hidtil gældende regler, vil dog fortsat kunne sælges indtil den 17. november 1979.

Stk. 2. Samtidig ophæves indenrigsministeriets bekendtgørelse nr. 241 af 12. juli 1958 om saft og most, som ændret ved bekendtgørelse nr. 131 af 24. april 1968 og bekendtgørelse nr. 316 af 8. juni 1973.

Miljøministeriet, den 12. september 1978

Ivar Nørgaard / Gertrud Goldschmidt

Definitioner

1. Frugt:

Frugt, frisk eller konserveret ved nedkøling, sund, uden nogen tegn på fordærv, hvor ingen af de bestanddele, der er væsentlige for fremstilling af frugtsaft eller frugtnektar er fjernet, og som har opnået en passende modningsgrad.

2. Frugtpuré:

Gæringsdygtigt, men ugæret produkt, fremstillet ved passering af den spiselige del af hele frugter eller frugter, der er skrællede, uden at saften er fjernet.

3. Koncentreret frugtpuré:

Produkt, fremstillet af frugtpuré ved fysisk fjernelse af en bestemt del af det naturlige vandindhold.

4. Grøntsager:

Grøntsager, sunde og uden tegn på fordærv, og som har opnået en passende modningsgrad. Grøntsager kan være friske, kogte, blancerede eller konserveret ved nedkøling. Ingen af de bestanddele, der er væsentlige for fremstilling af grøntsagsaft er fjernet.

5. Sukker:

a) Ved fremstilling af frugtsaft:

- halvhvidt sukker
- sukker (hvidt sukker)
- ekstra hvidt sukker
- dextrosemonohydrat
- dextroseanhydrid
- tørret glucosesirup
- fructose.

b) Ved fremstilling af frugtnektar samt rekonstitueret frugtsaft ud over de i litra a) omhandlede sukre:

- glucosesirup
- flydende sukker
- flydende invertsukker
- sirup af invertsukker
- vanding opløsning af saccharose, med følgende kendetegn:

aa) tørstof: ikke under 62% i vægt,

bb) indhold af invertsukker (forholdet mellem fructose og dextrose: $1,0 \pm 0,2$): ikke over 3% i vægt af tørstoffet,

cc) askeindhold ved måling af ledningsevne: ikke over 0,3% i vægt af tørstoffet,

dd) farve i opløsning: ikke over 75 ICUMSA-enheder,

ee) residualindhold af svovldioxid: ikke over 15 mg/kg af tørstoffet.

6. Frugtsaft:

a) Gæringsdygtig, men ugæret saft, fremstillet af frugter ved mekaniske processer, og som har den farve, aroma og smag, som er karakteristisk for saft af de frugter, hvorfra den hidrører.

For så vidt angår citrusfrugter skal saften hidrøre fra den afskallede frugt. Limettesaft kan dog fremstilles af hele frugten i overensstemmelse med god fremstillingspraksis, som i videst muligt omfang nedsætter tilstedeværelsen i saften af dele af frugtens skal.

b) Ved frugtsaft forstås tillige en gæringsdygtig, men ugæret saft tilsvarende fremstillet af de i nr. 7 nævnte frugter, og som er tilsat sukker i overensstemmelse med § 4, stk. 3.

c) Ved frugtsaft forstås tillige det produkt, der fremstilles af koncentreret frugtsaft ved

- restitution af den vandmængde, der er fjernet fra saften under koncentrationen, idet det tilsatte vand skal besidde de egnede karakteristiske egenskaber, især ud fra et kemisk, mikrobiologisk og organoleptisk synspunkt, således at saftens væsentlige egenskaber sikres, og

- restitution af dens aroma ved hjælp af aromatiske stoffer, som er udvundet ved koncentrationen af den pågældende frugtsaft eller af frugtsaft af samme art,

- og som udviser tilsvarende organoleptiske og analytiske karakteristika som den saft, der er fremstillet af frugter af samme art i overensstemmelse med bestemmelserne i litra a).

d) Frugtsaft af anden frugt end druer, citrusfrugter, ananas, pærer, ferskner og abrikoser, der er bestemt til fremstilling af koncentreret frugtsaft, kan endvidere fremstilles ved hjælp af diffusionsmetoden.

Den heraf fremstillede koncentrerede frugtsaft skal være i overensstemmelse med produkterne beskrevet under punkt 13.

Lovsamling

Levnedsmidler, 43

7. Sur frugtsaft:

- a) Gæringsdygtig, men ugæret saft, fremstillet af solbær, kirsebær, røde ribs, hvide ribs, hindbær, jordbær eller hyldebær ved mekaniske processer, og som har den farve, aroma og smag, som er karakteristisk for saft af de frugter, hvorfra den hidrører.
- b) Ved sur frugtsaft forstås tillige det produkt, der fremstilles af koncentreret sur frugtsaft (jfr. nr. 6 c)).
- c) Sur frugtsaft, der er bestemt til fremstilling af koncentreret sur frugtsaft, kan endvidere fremstilles ved hjælp af diffusionsmetoden (jfr. nr. 6 d)).

8. Sød eller sødet frugtsaft:

Et produkt, fremstillet af sur frugtsaft og tilsat mere end 200 g sukker pr. l færdig frugtsaft, dog ikke over 600 g pr. l færdig frugtsaft.

9. Grøntsagssaft:

- a) Gæringsdygtig, men ugæret saft, fremstillet af grøntsager ved mekaniske processer, og som har den farve, aroma og smag, som er karakteristisk for saft af de grøntsager, hvorfra den hidrører.
- b) Ved grøntsagssaft forstås tillige det produkt, der fremstilles af koncentreret grøntsagssaft ved
 - restitution af den vandmængde, der er fjernet fra saften under koncentrationen, idet det tilsatte vand skal besidde egnede karakteristiske egenskaber, især ud fra et kemisk, mikrobiologisk og organoleptisk synspunkt, således at saftens væsentlige egenskaber sikres, og
 - restitution af dens aroma ved hjælp af aromatiske stoffer, som er udvundet ved koncentrationen af den pågældende grøntsagssaft eller af grøntsagssaft af samme art,og som udviser tilsvarende organoleptiske og analytiske karakteristika som den saft, der er fremstillet af grøntsager af samme art i overensstemmelse med bestemmelserne i litra a).
- c) Grøntsagssaft, der er bestemt til fremstilling af koncentreret grøntsagssaft kan endvidere fremstilles ved hjælp af diffusionsmetoden. Den heraf fremstillede koncentrerede grøntsagssaft skal være i overensstemmelse med produkterne beskrevet under punkt 14.

10. Frugtnektar:

Gæringsdygtigt, men ugæret produkt, fremstillet ved tilsætning af vand og sukker til frugtsaft, koncentreret frugtsaft, frugtpuré, koncentreret frugtpuré eller en blanding af disse produkter, og som yderligere er i overensstemmelse med bilag 2.

11. Bærmost:

Et produkt fremstillet af sød (sødet) frugtsaft, som opfylder betingelserne fastsat herfor i bilag 3, nr. 1, ved tilsætning af saft, der ikke er tilsat sukker, af æbler, pærer eller druer eller vand, og som er i overensstemmelse med bilag 3, nr. 2.

12. Cider:

Et produkt fremstillet af æblemost (jfr. § 3, stk. 2), hvori der er fuldstændig forgæret et kvantum tilsat sukker, tilstrækkeligt til opnåelse af et ethanolindhold på mindst 2 volumenprocent. Produktet indeholder mindst 2 g pr. l af den ved forgæringen dannede kulddioxid.

13. Koncentreret frugtsaft:

Et produkt fremstillet af frugtsaft ved fysisk fjernelse af en del af det naturlige vandindhold. Når produktet er bestemt til direkte salg til forbrugerne, skal rumfanget mindst være halveret.

14. Koncentreret grøntsagssaft:

Et produkt fremstillet af grøntsagssaft ved fysisk fjernelse af en del af det naturlige vandind-

hold. Når produktet er bestemt til direkte salg til forbrugerne skal rumfanget mindst være halveret.

15. Dehydreret frugtsaft:

Et produkt fremstillet af frugtsaft ved fysisk fjernelse af næsten hele det naturlige vandindhold.

16. Dehydreret grøntsagssaft:

Et produkt fremstillet af grøntsagssaft ved fysisk fjernelse af næsten hele det naturlige vandindhold.

44. Miljøministeriets bekendtgørelse nr. 460 af 15. september 1978.

Bekendtgørelse om næringsstofpræparater, der sælges som tilskud til sædvanlig kost.

I henhold til §§ 16, 21, 24, 25, 27, 28, 29, 41, 43, 44 og 63 i lov nr. 310 af 6. juni 1973 om levnedsmidler m.m. fastsættes følgende:

§ 1.

Denne bekendtgørelse omfatter næringsstofpræparater, der uden at være lægemidler sælges som tilskud til sædvanlig kost, og hvis virksomme indholdsstoffer udelukkende er vitaminer, mineraler og/eller andre stoffer, som uden i sig selv at være levnedsmidler er anvendt for at påvirke præparaternes næringsværdi.

§ 2.

De af denne bekendtgørelse omfattede næringsstofpræparater må kun forhandles færdigpakkede i en for forbrugeren bestemt originalpakning.

§ 3.

Emballagen for de af denne bekendtgørelse omfattede næringsstofpræparater skal være forsynet med tydelig og holdbar angivelse af:

- 1) Varens betegnelse efterfulgt af ordet »næringsstofpræparat«.
- 2) Indholdsmængden i emballagen.
- 3) Den af fabrikanten anbefalede daglige dosis, og i tilknytning hertil dennes indhold af næringsstoffer, udtrykt i art og mængde. Mængden skal angives i absolutte enheder (vægtenheder eller internationale enheder) samt sideordnet hermed som en procentdel af de anbefalede daglige tilførsler af de pågældende næringsstoffer, jfr. § 8.
- 4) Opbevaringsmåden, når denne er af betydning for varens holdbarhed.
- 5) Datoen for mindste holdbarhed.
- 6) Fabrikantens, importørens eller forhandlerens firmanavn og hjemsted.

Stk. 2. Det er forbudt uden tilladelse fra statens levnedsmiddelinstitut i reklamer eller på emballagen at anvende betegnelsen »næringsstofpræparat« for andre end de af denne bekendtgørelse omfattede næringsstofpræparater.

Stk. 3. Præparater, der indeholder vitamin D skal tillige mærkes med følgende: »Dagsdosis af præparatet bør ikke overskrides«, eller en tilsvarende angivelse, der advarer mod indtagelse af for høj dosis af vitamin D.

Stk. 4. De i stk. 1 og 2 fastsatte angivelser skal være anført på dansk.

§ 4.

De af denne bekendtgørelse omfattede næringsstofpræparater kan sælges, såfremt de senest 6 måneder forinden er anmeldt til statens levnedsmiddelinstitut, og der ikke af insti-

Lovsamling

Levnedsmidler, 44

tuttet inden udløbet af denne frist er nedlagt forbud mod præparatet. Institutet kan godkende, at et næringsstofpræparat sælges tidligere end 6 måneder efter anmeldelsen.

Stk. 2. Ved afgørelsen af, om et forbud mod et næringsstofpræparat skal nedlægges efter stk. 1, tager statens levnedsmiddelinstitut stilling til, om præparatet ved sit indhold af hvert vitamin, mineral og/eller andre stoffer i den af fabrikanten anbefalede daglige dosis må anses for at være egnet som tilskud til sædvanlig kost.

§ 5.

Den, der ved denne bekendtgørelses ikrafttræden fremstiller, lader fremstille eller indfører næringsstofpræparater, der er omfattet af denne bekendtgørelse, skal foretage den i § 4 nævnte anmeldelse senest 6 måneder efter bekendtgørelsens ikrafttræden.

Stk. 2. Statens levnedsmiddelinstitut tager inden for en frist af 6 måneder efter en anmeldelse i henhold til stk. 1 stilling til, om præparatet fortsat må sælges, jfr. § 4.

Stk. 3. Såfremt der nedlægges forbud mod et præparat efter stk. 2, kan præparatet dog fortsat sælges indtil 6 måneder efter forbudets nedlæggelse.

§ 6.

Uagtet forbud mod et næringsstofpræparat ikke er nedlagt i henhold til § 4 og § 5, stk. 2, kan statens levnedsmiddelinstitut senere nedlægge forbud mod handel med præparatet, såfremt forholdene taler derfor.

§ 7.

De af denne bekendtgørelse omfattede næringsstofpræparater skal opfylde de til enhver tid af statens levnedsmiddelinstitut stillede krav til henfaldstid eller udløsningshastighed samt til de indeholdte næringsstoffers identitet og renhed.

§ 8.

Statens levnedsmiddelinstitut kan fastsætte regler om tilsyn og kontrol med overholdelse af denne bekendtgørelse, regler om betaling for udgifterne til kontrollens gennemførelse og regler om, hvilke oplysninger en anmeldelse, jfr. § 4, skal indeholde. Institutet kan endvidere fastsætte regler om, hvorledes de indeholdte næringsstoffer skal deklareres, herunder hvilke værdier for anbefalede daglige tilførsler af næringsstoffer, der skal anvendes ved beregning af den deklarerede procentdel, jfr. § 3, stk. 1, nr. 3.

§ 9.

Afgørelser, truffet af statens levnedsmiddelinstitut i forbindelse med anmeldelse af de af bekendtgørelsen omfattede næringsstofpræparater, kan påklages til miljøministeriet i overensstemmelse med reglerne i kapitel 10 i lov nr. 310 af 6. juni 1973 om levnedsmidler m.m.

§ 10.

Overtrædelse af denne bekendtgørelse straffes i henhold til § 63, stk. 2, i lov om levnedsmidler m.m. med bøde eller hæfte.

§ 11.

Denne bekendtgørelse træder i kraft den 1. juli 1979.

Stk. 2. Samtidig ophæves indenrigsministeriets bekendtgørelse nr. 290 af 22. september 1954 om handel med vitaminpræparater.

*Miljøministeriet, den 15. september 1978
Ivar Nørgaard / Gertrud Goldschmidt*

45. Miljøministeriets bekendtgørelse nr. 519 af 16. oktober 1978.

Bekendtgørelse om betegnelse m.v. af færdigpakkede ærter og færdigpakkede levnedsmidler, hvori ærter udgør en betydende del af varen.

I henhold til §§ 21, 24, 25, 27, 43 og 63 i lov nr. 310 af 6. juni 1973 om levnedsmidler m.m. fastsættes efter forhandlinger med landbrugsministeren og handelsministeren følgende:

§ 1.

Denne bekendtgørelse omfatter færdigpakkede ærter og færdigpakkede levnedsmidler, hvori ærter udgør en betydende del af varen.

§ 2.

Ved ærter forstås i denne bekendtgørelse udbælgede kerner af arten *Pisum sativum* L med undtagelse af gule og grønne tørre ærter.

§ 3.

For de af § 1 omfattede levnedsmidler forbeholdes følgende betegnelser for ærter:

a) »*Fine ærter, kvalitet I*«.

For ærter, der alle kan passere gennem et sold med runde huller med diameteren 8,75 mm, og som højst har et indhold af alkoholuopløseligt tørstof på 13,00%.

b) »*Fine ærter, kvalitet II*«.

For ærter, der ikke kan betegnes i overensstemmelse med litra a), og som alle kan passere gennem et sold med runde huller med diameteren 8,75 mm.

c) »*Mellemfine ærter, kvalitet I*«.

For ærter, der ikke kan betegnes i overensstemmelse med litra a) og b), og som alle kan passere gennem et sold med runde huller med diameteren 10,2 mm, og som højst har et indhold af alkoholuopløseligt tørstof på 15,00%.

d) »*Mellemfine ærter, kvalitet II*«.

For ærter, der ikke kan betegnes i overensstemmelse med litra a), b) og c), og som alle kan passere gennem et sold med runde huller med diameteren 10,2 mm.

e) »*Store søde ærter, kvalitet I*«.

For størrelsessorterede ærter, der ikke alle kan passere gennem et sold med runde huller med diameteren 10,2 mm, og som højst har et alkoholuopløseligt tørstof på 17,00%.

f) »*Store ærter, kvalitet II*«.

For størrelsessorterede ærter, der ikke kan betegnes i overensstemmelse med litra e), og som ikke alle kan passere gennem et sold med runde huller med diameteren 10,2 mm.

g) »*Usorterede ærter, kvalitet I*«.

For ærter, der ikke er størrelsessorterede, og som højst har et indhold af alkoholuopløseligt tørstof på 15,00%.

h) »*Usorterede ærter, kvalitet II*«.

For ærter, der ikke er størrelsessorterede, og som ikke kan betegnes i overensstemmelse med litra g).

Stk. 2. For ærter, der omfattes af de i stk. 1, litra a) og b) angivne forbeholdte betegnelser, og som alle kan passere gennem et sold med runde huller med diameteren 8,2 mm, kan ordet »fine« erstattes af »meget fine« i disse betegnelser. Kan de pågældende ærter alle passere gennem et sold med runde huller med diameteren 7,5 mm, kan ordet »fine« tilsvarende erstattes med »ekstra fine«.

§ 4.

De i § 3 forbeholdte betegnelser for ærter skal anvendes ved mærkning på dansk.

Stk. 2. Ved mærkning på andet sprog end dansk af de af denne bekendtgørelse omfattede

Lovsamling

Levnedsmidler, 45 → 46

levnedsmidler, skal de i § 3 forbeholdte betegnelser ved salg i detailhandel tydeligt tilkendegives køberen ved supplerende mærkning eller skiltning på dansk.

Stk. 3. Ved anden handel med de af § 1 omfattede levnedsmidler med udelukkende fremmedsproget mærkning, skal følgedokumenterne indeholde oplysning om den i henhold til § 3 forbeholdte betegnelse for de pågældende ærter, og om den i stk. 2 angivne pligt til skiltning ved detailsalg samt om importørens navn og adresse.

§ 5.

Statens levnedsmiddelinstitut kan fastsætte nærmere regler og træffe bestemmelse om gennemførelse af kontrollen med overholdelse af denne bekendtgørelse.

§ 6.

Overtrædelse af denne bekendtgørelse straffes med bøde eller hæfte, jfr. § 63, stk. 2, i lov nr. 310 af 6. juni 1973 om levnedsmidler m.m.

§ 7.

Denne bekendtgørelse træder i kraft den 1. november 1978.

Stk. 2. Uanset bestemmelserne i nærværende bekendtgørelse kan de af denne bekendtgørelse omfattede levnedsmidler, der er færdigpakkede eller importeret inden den 1. november 1978, fortsat sælges indtil den 1. november 1979.

Miljøministeriet, den 16. oktober 1978

Ivar Nørgaard / Gertrud Goldschmidt

46. Landbrugsministeriets bekendtgørelse nr. 558 af 2. november 1978.

Bekendtgørelse om ændring af bekendtgørelse om tilvirkning, forhandling, udførsel og indførsel af ost og smelteost m.m.

§ 1.

I bekendtgørelse nr. 540 af 3. december 1969 om tilvirkning, forhandling, udførsel og indførsel af ost og smelteost m.m. som senest ændret ved bekendtgørelse nr. 93 af 14. marts 1978 foretages følgende tilføjelse:

I § 3 indsættes efter *stk. 1* som nyt stykke:

Stk. 2. Ved tilvirkning af ostesorter, der omfattes af § 8, må ikke anvendes mælk, jfr. § 1, stk. 1, der har været underkastet koncentrerings ved ultrafiltrering, medmindre statskontrollen efter forhandling med De danske Mejeriers Fællesorganisation på nærmere fastsatte betingelser, herunder opretholdelse af den enkelte ostesorts karakteristisk, har meddelt tilladelse dertil. Ved ultrafiltrering af mælk forstås i denne bekendtgørelse en koncentrerings af mælkenes tørstof ved delvis fjernelse af vand, mælkesukker og salte.

§ 2.

Bekendtgørelsen træder i kraft ved offentliggørelsen i Lovtidende.

Landbrugsministeriet, den 2. november 1978

Niels Anker Kofoed / J. Madelung

47. Miljøministeriets bekendtgørelse nr. 598 af 28. november 1978.

Bekendtgørelse om levnedsmidler bestemt til særlig ernæring.

I medfør af §§ 21, 24, 25, 28, 29, 41, 43, 44, 55 og 63 i lov nr. 310 af 6. juni 1973 om levnedsmidler m.m. fastsættes følgende:

§ 1.

Denne bekendtgørelse omhandler levnedsmidler bestemt til en særlig ernæring.

Stk. 2. Ved levnedsmidler bestemt til en særlig ernæring forstås levnedsmidler, som på grund af deres særlige sammensætning eller den særlige måde, hvorpå de er fremstillet, klart adskiller sig fra almindelige levnedsmidler, er egnede til det angivne ernæringsmæssige formål og forhandles på en sådan måde, at det fremgår, at de er egnede til dette formål.

Stk. 3. En særlig ernæring skal opfylde særlige ernæringsbehov:

- 1) hos visse kategorier af personer, hvis fordøjelse eller stofskifte er i uorden, eller
- 2) hos visse kategorier af personer, som befinder sig i en særlig fysiologisk tilstand, og som derfor kan have særlig gevinst af en kontrolleret indtagelse af visse stoffer i levnedsmidler, eller
- 3) hos sunde spædbørn og småbørn.

Stk. 4. Bekendtgørelsen omfatter ikke levnedsmidler bestemt til en særlig ernæring, for hvilke specielle regler er gældende.

§ 2.

Levnedsmidler bestemt til en særlig ernæring må kun sælges færdigpakkede.

§ 3.

Levnedsmidler bestemt til en særlig ernæring skal være mærket med følgende oplysninger:

- 1) levnedsmidlets betegnelse og i tilslutning hertil dets særlige ernæringsmæssige egenskaber, eller, for levnedsmidler til sunde spædbørn og småbørn, den personkategori, som levnedsmidlet angives at være bestemt for,
- 2) arten og mængden af de særlige bestanddele eller den særlige fremstillingsmåde, som giver levnedsmidlet dets særlige ernæringsmæssige egenskaber,
- 3) varens indhold af energi, udtrykt i kilojoule (kJ) og kilokalorier (kcal), samt protein, fedt og kulhydrat, udtrykt i gram pr. 100 g eller pr. 100 ml af varen, således som den sælges, samt hvis hensigtsmæssigt, for angivet mængde af varen, således som den foreslås indtaget.
Såfremt energiværdien er mindre end 50 kJ (12 kcal) pr. 100 g eller 100 ml af varen, som den sælges, kan den i stedet forsynes med en oplysning herom.
- 4) nettomængden.

Stk. 2. De angivelser, der er fastsat i stk. 1, skal være anført på dansk.

§ 4.

Statens levnedsmiddelinstitut kan fastsætte regler om gennemførelse af kontrollen med de af denne bekendtgørelse omfattede levnedsmidler, herunder regler om prøveudtagning og om hvilke analysemetoder, der skal anvendes.

§ 5

Overtrædelser af bestemmelserne i denne bekendtgørelse straffes i henhold til § 63, stk. 2 og 3, i lov om levnedsmidler m.m. med bøde eller hæfte.

Lovsamling

Levnedsmidler, 47 → 48

§ 6.

Bekendtgørelsen træder i kraft den 21. december 1979.

*Miljøministeriet, den 28. november 1978
Ivar Nørgaard / Gertrud Goldschmidt*

48. Miljøministeriets bekendtgørelse nr. 191 af 4. maj 1979.

Bekendtgørelse om anvendelse af visse stoffer til overfladebehandling af citrusfrugter og bananer.

I medfør af §§ 13, 14, 24, 25, 43 og 63 i lov nr. 310 af 6. juni 1973 om levnedsmidler m.m. og efter forhandling med handelsministeren og landbrugsministeren fastsættes følgende:

§ 1.

De i bilaget til denne bekendtgørelse nævnte stoffer kan anvendes til konserverende overfladebehandling af citrusfrugter (appelsiner, citroner etc.) og bananer, efter at frugten er høstet, under forudsætning af, at de i bilaget angivne værdier ikke overskrides.

§ 2.

Citrusfrugter og bananer, hvori indholdet pr. kg frugt (hele frugten) af de i bilaget nævnte stoffer – enten som følge af overfladebehandling, jfr. § 1, eller som følge af anvendelse på afgrøden inden høst, eller på anden måde – overstiger de i bilaget angivne værdier, må ikke sælges som levnedsmidler eller anvendes ved erhvervsmæssig fremstilling af levnedsmidler.

§ 3.

Ved salg af citrusfrugter, som er overfladebehandlet, jfr. § 1, skal der gives oplysning om behandlingen:

- 1) ved engrossalg gennem angivelse udvendig på emballagen af ordet »overfladekonserveret« (eventuelt med tilføjelse af stoffets navn)
- 2) ved detailsalg gennem angivelse på detailemballagen, eller hvis salg sker i løs vægt på skilt eller lignende, der anbringes på eller umiddelbart ved varen af ordet »overfladekonserveret« (eventuelt med tilføjelse af stoffets navn) eller lignende angivelse, som klart er synlig for køberen. Oplysningen skal angives på dansk eller på et for forbrugeren tilsvarende forståeligt sprog.

§ 4.

Direktøren for statens levnedsmiddelinstitut kan fastsætte nærmere regler og træffe nærmere bestemmelser om gennemførelse af kontrollen med overholdelsen af denne bekendtgørelse, herunder om anvendelsen af de i gældende EF-rådsdirektiver fastlagte krav til identitet og renhed for de i bilaget nævnte stoffer.

§ 5.

Medmindre højere straf er forskyldt efter den øvrige lovgivning, straffes med bøde, hæfte eller fængsel indtil et år den, der sælger eller anvender citrusfrugter eller bananer i strid med § 1 eller § 2.

Stk. 2. Med bøde straffes den, der sælger citrusfrugter i strid med § 3.

§ 6.

Bekendtgørelsen træder i kraft den 1. oktober 1979.

*Miljøministeriet, den 4. maj 1979
Ivar Nørgaard / Gertrud Goldschmidt*

49. Miljøministeriets bekendtgørelse nr. 452 af 8. november 1979.

Bekendtgørelse om plastvarer af polyvinylchlorid til anvendelse i forbindelse med levnedsmidler.

I henhold til §§ 13, 22, 38, 43, 44 og 63 i lov nr. 310 af 6. juni 1973 om levnedsmidler m.m. fastsættes efter forhandling med handelsministeren og landbrugs- og fiskeriministeren følgende:

§ 1.

Denne bekendtgørelse finder anvendelse på plastvarer af polyvinylchlorid, der er forarbejdet med henblik på at komme i berøring med levnedsmidler, samt på levnedsmidler, der i forbindelse med forarbejdning, emballering m.v. med henblik på salg er eller har været i berøring med plastvarer af polyvinylchlorid.

Stk. 2. Med plastvarer af polyvinylchlorid sidestilles i denne bekendtgørelse produkter, hvori vinylchlorid indgår.

§ 2.

Det er forbudt at fremstille, sælge, importere eller erhvervsmæssigt anvende plastvarer af polyvinylchlorid, jfr. § 1, hvis disse varer indeholder mere vinylchlorid monomer end angivet i § 3.

Stk. 2. Reglen i stk. 1 gælder tillige for den plastvare, hvori et importeret levnedsmiddel er emballeret.

§ 3.

Plastvarer af polyvinylchlorid, der sælges med henblik på anvendelse som emballage for levnedsmidler, eller sælges med henblik på at komme i berøring med levnedsmidler på anden måde, (f.eks. som brugsgenstande i private husholdninger eller inventar, redskaber, maskiner m.v. i levnedsmiddelvirksomheder), må ikke indeholde mere end 1 mg vinylchlorid monomer pr. kg af plastvaren.

§ 4.

Levnedsmidler må ikke sælges, hvis de indeholder mere end 0,01 mg vinylchlorid monomer pr. kg levnedsmiddel.

§ 5.

Den, der her i landet fremstiller plastvarer, som omfattes af § 1, skal ved fremstillingens begyndelse indsende anmeldelse herom til statens levnedsmiddelinstitut.

Stk. 2. Den, der her i landet løbende eller lejlighedsvis importerer plastvarer, som omfattes af § 1, skal ved importens påbegyndelse indsende anmeldelse herom til statens levnedsmiddelinstitut.

§ 6.

Statens levnedsmiddelinstitut kan fastsætte nærmere regler om kontrollens gennemførelse, herunder vedrørende prøveudtagning af levnedsmidler og plastvarer, der omfattes af § 1. Statens levnedsmiddelinstitut fastsætter analysemetoderne.

§ 7.

Overtrædelse af bestemmelserne i denne bekendtgørelse straffes i henhold til § 63, stk. 2 og 3, i lov om levnedsmidler m.m. med bøde, hæfte eller fængsel i indtil 1 år.

§ 8.

Denne bekendtgørelse træder i kraft den 26. november 1979. Samtidig ophæves bekendt-

gørelse nr. 173 af 29. april 1977 om plastvarer af polyvinylchlorid til anvendelse i forbindelse med levnedsmidler.

Miljøministeriet, den 8. november 1979
Ivar Nørgaard / Gertrud Goldschmidt

50. Miljøministeriets bekendtgørelse nr. 121 af 28. marts 1980.

Bekendtgørelse om detailforhandling af levnedsmidler.

I henhold til §§ 19, 20, 34, 37, 38, 39, 40, 43, 44, 45, 46, 47 og 63 i lov nr. 310 af 6. juni 1973 om levnedsmidler m.m. samt – efter forhandling med handelsministeren – i henhold til §§ 25 og 32, stk. 3 og 4 i lov nr. 121 af 25. marts 1970 om restaurations- og hotelvirksomhed m.v., jfr. lovbekendtgørelse nr. 141 af 30. marts 1978, fastsættes efter yderligere forhandling med landbrugsministeren og fiskeriministeren følgende:

Kapitel 1 Område

§ 1.

Denne bekendtgørelse omfatter detailforhandling, herunder detailforhandling ved servering (udlevering), af levnedsmidler.

Stk. 2. Bekendtgørelsen omfatter tillige tilvirkning af levnedsmidler i forbindelse med detailforhandlingen.

Stk. 3. En detailforhandlingsvirksomheds salg en gros af levnedsmidler gennem andre detailforhandlingsvirksomheder omfattes af bestemmelserne i nærværende bekendtgørelse såfremt virksomheden ikke ved denne engroshandel ændrer karakter af detailforhandlingsvirksomhed.

Stk. 4. En detailforhandlingsvirksomheds tilvirkning af levnedsmidler med henblik på salg en gros omfattes af bestemmelserne i nærværende bekendtgørelse, såfremt værdien af de levnedsmidler, der tilvirkes med sådant videresalg for øje, ikke overstiger den dobbelte værdi af de levnedsmidler, der detailforhandles fra detailforhandlingsvirksomheden direkte til forbruger. Dette gælder dog ikke, såfremt de tilvirkede levnedsmidler er omfattet af den under landbrugsministeren og fiskeriministeren hørende særlige lovgivning.

Stk. 5. Bekendtgørelsen omfatter ikke detailforhandling samt tilvirkning af levnedsmidler i skibe, tog og fly og heller ikke tilvirkning af levnedsmidler i private husholdninger.

Definitioner

§ 2.

Ved *detailforhandling*, herunder *detailforhandling ved servering (udlevering) af levnedsmidler*, forstås i denne bekendtgørelse salg – herunder udbud til salg, opbevaring i salgsojemed, tilbud og enhver overgivelse til andre – af levnedsmidler fra en detailforhandlingsvirksomhed direkte til forbruger eller spisegæst. Detailforhandling omfatter tillige udbringning til forbruger af bestilte levnedsmidler.

Stk. 2. Ved *færdigpakkede levnedsmidler* forstås i denne bekendtgørelse levnedsmidler, som før og uden direkte sammenhæng med salg er indsluttet i detailemballage, der er bestemt til først at brydes af forbrugerne.

Stk. 3. Til *tilvirkning* af levnedsmidler henregnes i denne bekendtgørelse enhver form for behandling af levnedsmidler i detailforhandlingsvirksomheder, bortset fra

a) udskæring i forbindelse med detailforhandling af:

- 1° brød, kager og andet bagværk,
- 2° frugt og grøntsager,

- 3° ost i mindre omfang,
- b) formaling af kaffebønner,
- c) afvejning og lignende i forbindelse med detailforhandling af mel, sukker, gryn, the, kaffe og andre tilsvarende holdbare levnedsmidler af ikke animalsk oprindelse,
- d) indpakning i forbindelse med detailforhandlingen.

§ 3.

Detailforhandlingsvirksomheder omfatter:

- a) *Levnedsmiddeludsalg*, hvorved forstås et af byggelovgivningen omfattet fast udsalgssted, der er indrettet med et salgslokale (kundeområde), og hvori levnedsmidler kan tilvirkes, og hvorfra levnedsmidler detailforhandles.
- b) *Restauration og lignende*, hvorved forstås et af byggelovgivningen omfattet fast udsalgssted, hvori levnedsmidler kan tilvirkes, og hvorfra levnedsmidler detailforhandles (serveres) til personer i et kundeområde (serveringslokale eller lignende). Til restaurationer og lignende henregnes restaurationer, grillbarer, konditorier m.v. Til restaurationer og lignende henregnes også kantiner (marketenderier), pensionater, institutionskøkkener i vuggestuer, hospitaler, plejehjem og lignende med mere end 12 faste spisegæster. Til restaurationer og lignende henregnes endvidere virksomheder, der tilvirker og detailforhandler levnedsmidler, der udbringes i serveringsklar eller omtrent serveringsklar stand til private (diner transportable).
- c) *Levnedsmiddelbod*, hvorved forstås et af byggelovgivningen omfattet fast udsalgssted uden særligt kundeområde, hvori levnedsmidler tilvirkes, og hvorfra levnedsmidler detailforhandles gennem ekspeditionsåbning.
- d) *Levnedsmiddelkiosk*, hvorved forstås et af byggelovgivningen omfattet fast udsalgssted uden særligt kundeområde, hvorfra levnedsmidler detailforhandles gennem ekspeditionsåbning.
- e) *Levnedsmiddelvogn*, hvorved forstås et transportabelt udsalgssted, hvori levnedsmidler kan tilvirkes, og hvorfra levnedsmidler detailforhandles gennem ekspeditionsåbning eller i det fri, eller hvori levnedsmidler detailforhandles. Når en levnedsmiddelvogn, der er forsynet med ekspeditionsåbning til det fri, placeres stationært, sidestilles den med en levnedsmiddelbod eller en levnedsmiddelkiosk.
- f) *Levnedsmiddelflåde*, hvorved forstås et i havnebassiner, på kanaler eller lignende placeret udsalgssted, hvori levnedsmidler kan tilvirkes, og hvorfra levnedsmidler detailforhandles.
- g) *Levnedsmiddelautomat*, hvorved forstås et apparatur, hvori der ved aktivering ved hjælp af mønt, bon, kode eller lignende kan tilvirkes levnedsmidler, og hvorfra der ved denne aktivering detailforhandles (udleveres eller udtages) levnedsmidler, men uden at særligt personale betjener automaten.

Stk. 2. Levnedsmidler kan med den lokale tilsynsmyndigheds godkendelse detailforhandles fra andre end de i stk. 1 nævnte detailforhandlingsvirksomheder, når forholdene taler derfor og evt. på nærmere fastsatte vilkår.

Kapitel 2 *Godkendelse m.v.*

§ 4.

Detailforhandling og tilvirkning af levnedsmidler i de i § 3 nævnte detailforhandlingsvirksomheder må ikke påbegyndes, forinden den lokale tilsynsmyndighed skriftligt har meddelt godkendelse hertil.

Stk. 2. Midlertidig eller lejlighedsvis detailforhandling på dyrskuer, markeder og udstillinger samt ved reklamekampagner, bortlodninger og lignende, skal ikke godkendes, men er omfattet af bekendtgørelsens bestemmelser, bortset fra bestemmelserne i kapitlerne 3, 4, 9 og 10.

§ 5.

Ansøgning om godkendelse afgives på skemaer, der udleveres af den lokale tilsynsmyndig-

hed. Det udfyldte ansøgningsskema bilagt tegninger i snit og plan med tilhørende beskrivelse sendes til den lokale tilsynsmyndighed i 2 eksemplarer.

Stk. 2. Godkendelsen skal meddeles skriftligt evt. med angivelse af særlige vilkår for godkendelsen og med angivelse af frist for vilkårenes opfyldelse. Godkendelsesskrivelsen kan indeholde særlige påbud eller forbud. Den lokale tilsynsmyndighed skal samtidig angive, hvilke levnedsmidler og andre varer, der må detailforhandles, og hvilke levnedsmidler, der må tilvirkes.

Stk. 3. Godkendelsen kan meddeles midlertidigt for en nærmere angivet periode.

Stk. 4. Godkendelse til fortsat drift skal indhentes på ny ved:

- a) ejerskifte,
- b) væsentlige bygningsmæssige ændringer,
- c) væsentlige ændringer i virksomhedens indretning i øvrigt,
- d) væsentlige ændringer i virksomhedens tilvirkning eller vareudvalg.

Stk. 5. I tilfælde af brugerskifte skal dette meddeles den lokale tilsynsmyndighed.

Stk. 6. En godkendelse, der er meddelt i medfør af reglerne i nærværende bekendtgørelse eller regler udstedt før dennes ikrafttræden, kan af den lokale tilsynsmyndighed tages op til fornyet behandling, når der er forløbet 5 år siden sidste godkendelse.

Stk. 7. En godkendelse meddelt i medfør af reglerne i nærværende bekendtgørelse eller en efter de hidtidige regler meddelt godkendelse til detailforhandling af levnedsmidler kan tilbagekaldes, hvis vilkår stillet i forbindelse med godkendelsen ikke opfyldes, eller hvis det af hygiejniske årsager skønnes nødvendigt.

Stk. 8. Detailforhandlingsvirksomheder, der ifølge godkendelse efter den hidtidige levnedsmiddellovgivning var lovligt bestående den 1. oktober 1974, skal iagttage bekendtgørelsens bestemmelser alene med den begrænsning, at bestemmelserne om den lokale mæssige indretning først bør kræves opfyldt, når fornyet godkendelse skal indhentes.

§ 6.

Bestemmelserne i nærværende bekendtgørelse medfører ingen ændringer med hensyn til bestemmelser i anden lovgivning, f.eks. byggelovgivningen, arbejderbeskyttelseslovgivningen, arbejdsmiljølovgivningen, miljøbeskyttelseslovgivningen og næringslovgivningen. Godkendelser, der i henhold til § 4 i bekendtgørelsen meddeles af den lokale tilsynsmyndighed, fritager ikke vedkommende for at efterleve kravene i anden lovgivning, herunder at indhente godkendelse eller tilladelse i medfør af denne.

Kapitel 3

Indretning m.m. af levnedsmiddeldudsalg og af restaurationer og lignende

1. Lokaler

§ 7.

Lokalerne skal være indrettet således, at tilvirkning og oplagring samt detailforhandling af levnedsmidler kan ske på en hygiejnisk forsvarlig måde i overensstemmelse med de i denne bekendtgørelse anførte regler.

Stk. 2. Lokalerne skal have en i forhold til deres anvendelse passende størrelse og skal være placeret i en rimelig sammenhæng.

Stk. 3. Lokalerne må ikke anvendes til andet formål end det, hvortil de er godkendte, ligesom der ikke i lokalerne må forefindes uvedkommende inventar m.v.

Stk. 4. Lokalerne skal være sikret imod skadedyr.

Stk. 5. Der skal så vidt muligt være adgang til tilberedningsrum og lagerområde direkte fra det fri.

Stk. 6. Privatkøkkener eller anden del af privat beboelse må ikke indgå som nogen del af virksomheden. Den lokale tilsynsmyndighed kan dog i eksisterende bebyggelser godkende et levnedsmiddeldudsalg med et toilet rum i indehaverens private lejlighed, jfr. § 13, stk. 3, 2. punktum. Tilsvarende kan godkendes for restaurationer o.lign. med udelukkende stående servering og uden tilladelse til servering af stærke drikke. I eksisterende bebyggelser kan

den lokale tilsynsmyndighed endvidere for mindre detailforhandlingsvirksomheder godkende spiseplads og garderobe i indehaverens private lejlighed, såfremt det skønnes hygiejnisk forsvarligt.

§ 8.

Et levnedsmiddeludsalg, hvori tilvirkning af levnedsmidler ikke foretages, skal omfatte:

- a) et salgslokale, evt. indrettet med særskilt ekspeditionsområde, der er adskilt fra kundeområdet ved disk,
- b) et lagerområde,
- c) nødvendige køle- og fryseindretninger,
- d) egnet plads, evt. i form af særskilte rum, for emballage, rengøringsmateriel, rengørings- og desinfektionsmidler samt returemballage,
- e) spiseplads og garderobe for personalet,
- f) toiletområde for personalet.

§ 9.

Et levnedsmiddeludsalg, hvori tilvirkning af levnedsmidler foretages, skal omfatte:

- a) et salgslokale, evt. indrettet med særskilt ekspeditionsområde, der er adskilt fra kundeområdet ved disk,
- b) et tilberedningsrum,
- c) et lagerområde,
- d) nødvendige køle- og fryseindretninger,
- e) egnet plads, evt. i form af særskilte rum for emballage, rengøringsmateriel, rengørings- og desinfektionsmidler samt returemballage,
- f) spiseplads og garderobe for personalet,
- g) toiletområde for personalet.

Stk. 2. Ved særlige produktioner eller ved en særlig omfattende tilvirkning kan den lokale tilsynsmyndighed for at sikre en hygiejnisk og sundhedsmæssig tilfredsstillende tilvirkning af levnedsmidlerne – herunder for at sikre opfyldelsen af de i kapitel 5 anførte tilvirkningsforskrifter og de i kapitel 7 anførte rengøringsforskrifter samt for at sikre tilstrækkelig adskillelse mellem de enkelte funktioner – gøre godkendelsen afhængig af, at der forefindes mere end ét tilberedningsrum, f.eks. rengøringsrum for forurenede eller forurenende råvarer (grøntsager, fisk, vildt m.m.), kogerum, salterum og emballeringsrum eller yderligere rum, f.eks. opvaskerum og renovationsrum.

Stk. 3. I levnedsmiddeludsalg, hvori kød, slagteaffald og kødvarer tilvirkes til forhandling udelukkende som færdigpakkede levnedsmidler, skal der forefindes to tilberedningsrum, hvoraf det ene skal anvendes til udsikring, emballering og lignende, og det andet til kogning, opvask og lignende.

Stk. 4. Såfremt et levnedsmiddeludsalg forhandler kød, slagteaffald, fersk fjerkræ eller fersk fisk, der udelukkende modtages som færdigpakkede levnedsmidler, skal der forefindes et rum, bl.a. til brug ved evt. genindpakning, indrettet som et tilberedningsrum.

Stk. 5. Uanset det i stk. 1, b anførte, kan et levnedsmiddeludsalg, hvori tilvirkning af levnedsmidler foretages godkendes, selv om dette ikke er indrettet med et tilberedningsrum, når al tilvirkning foregår i salgslokalets ekspeditionsområde, og der af tilvirkning af levnedsmidler kun foregår:

- a) flåning, rensning samt udsikring og lignende af fisk og fiskevarer, eller
- b) tilvirkning af soft-ice og lignende produkter ud fra enten frysefærdige blandinger eller halvfabrikata, modtaget fra en autoriseret (godkendt) virksomhed, eller
- c) tilvirkning af læskedrikke (orangeade og lign.) ud fra halvfabrikata modtaget fra en autoriseret (godkendt) virksomhed, eller
- d) portionering (udsikring, udstikning) af ost og smør, eller
- e) udstikning (udmåling) af konsumis modtaget fra en autoriseret (godkendt) virksomhed.

Når den i a) nævnte tilvirkning foregår, skal der forefindes et opvaskerum. Når den i b) nævnte tilvirkning foregår, skal der forefindes et opvaskerum eller anden egnet opvaskeplads. Når den i c) d) og e) nævnte tilvirkning foregår, skal der forefindes en egnet opvaskeplads.

Stk. 6. I levnedsmiddeludsalg, hvori der tilvirkes dybfrosne levnedsmidler, skal der til indfrysning forefindes en fryseindretning, der ikke må være tilgængelig for kunderne. I levnedsmiddeludsalget skal desuden forefindes frostlager eller salgskonservatorer til opbevaring af de dybfrosne levnedsmidler.

Stk. 7. Såfremt et levnedsmiddeludsalg indrettes med flere ekspeditionsområder til forhandling af ikke-færdigpakkede levnedsmidler, der henregnes til forskellige levnedsmiddelgrupper (f.eks. kød og brød), skal der til hver af disse være indrettet særlige tilberedningsrum, såfremt tilvirkning foretages, særlige lagerområder, kølerum m.m. samt være særligt personale. Den lokale tilsynsmyndighed kan dog godkende fællesrum, fælles inventar og fælles personale for de forskellige ekspeditionsafdelinger samt for disse og levnedsmiddeludsalget i øvrigt, hvis der ikke herved skønnes at opstå hygiejniske eller sundhedsmæssige ulemper.

§ 10.

En *restauration og lignende* skal omfatte:

- a) et salgslokale (serveringslokale eller lignende), evt. indrettet med særskilt ekspeditionsområde, der er adskilt fra kundeområdet ved disk,
- b) et tilberedningsrum,
- c) et lagerområde,
- d) nødvendige køle- og fryseindretninger,
- e) egnet plads, evt. i form af særskilte rum for service, rengøringsmateriel, rengørings- og desinfektionsmidler samt for tom emballage,
- f) spiseplads og garderobe for personalet,
- g) toiletområde for personalet,
- h) toiletområde for gæster. Dette gælder dog alene for virksomheder omfattet af lovgivningen om restaurations- og hotelvirksomhed.

Stk. 2. Uanset det i stk. 1, b anførte, kan restaurationer og lignende, der kun foretager servering af drikke eller kun foretager tilvirkning (behandling) af levnedsmidler, der tilsigter at færdiggøre en omtrent serveringsklar vare til servering, f.eks. ved opvarmning, godkendes, selv om der ikke er indrettet et tilberedningsrum, når rengøring af service og al tilvirkning (behandling) foregår i særskilt ekspeditionsområde (jfr. stk. 1, a).

Stk. 3. Ved særlige produktioner eller ved en særlig omfattende tilvirkning kan den lokale tilsynsmyndighed for at sikre en hygiejnisk og sundhedsmæssig tilfredsstillende tilvirkning af levnedsmidler – herunder for at sikre opfyldelsen af de i kapitel 5 anførte tilvirkningsforskrifter og de i kapitel 7 anførte rengøringsforskrifter samt for at sikre tilstrækkelig adskillelse mellem de enkelte funktioner – gøre godkendelsen afhængig af, at der forefindes mere end ét tilberedningsrum, f.eks. rengøringsrum for forurenede og forurenende råvarer (grøntsager, fisk, vildt m.m.), »varmt« køkken og »koldt« køkken, kogerum og salterum eller yderligere rum, f. eks. opvaskerum og renovationsrum.

Stk. 4. Virksomheder, der alene udbringer levnedsmidler i serveringsklar eller omtrent serveringsklar stand til private (diner transportable), jfr. § 3, stk. 1, b, skal, uanset det i stk. 1 nævnte, ikke indeholde et kundeområde, men et ekspeditionslokale med hensigtsmæssige adgangsforhold til ekspedition og modtagelse af bestillinger.

Stk. 5. Uanset det i stk. 1, h anførte, kan den lokale tilsynsmyndighed godkende, at der ikke forefindes gæstetoilet i virksomheder med udelukkende stående servering og uden tilladelse til servering af stærke drikke.

Stk. 6. Uanset det i stk. 1, g og h anførte kan den lokale tilsynsmyndighed godkende fælles toiletområde for personale og gæster. Dette gælder særligt for bestående virksomheder og sådanne virksomheder, der alene foretager servering af drikkevarer (jfr. desuden § 28).

§ 11.

Salgslokaler, hvorfra der detailforhandles ikke-færdigpakket kød, slagteaffald, kødvarer, vildt, fjerkræ, fisk og fiskevarer, salater samt ost – dog bortset fra ost i mindre mængder – skal være indrettet som tilberedningsrum. Den lokale tilsynsmyndighed kan forlange salgslokalet indrettet som et tilberedningsrum ved detailforhandling af andre ikke-færdigpakkede, let forurenbare og let fordærvelige levnedsmidler end de nævnte, såfremt dette skønnes sundhedsmæssigt nødvendigt.

Stk. 2. Salgslokaler, hvori der foretages friturestegning, grill-stegning og lignende, skal ligeledes være indrettet som tilberedningsrum.

Stk. 3. Kundeområdet i de i stk. 1 og 2 nævnte salgskokaler kan dog undlades indrettet som tilberedningsrum, såfremt ekspeditionsområdet adskilles fra kundeområdet ved disk, der slutter tæt til gulv, og som er udført med hulkehl langs gulv mod ekspeditionsområdet.

§ 12.

Tilberedningsrum, hvori tilvirkes (behandles) let forurenbare og let fordærlige levnedsmidler, f.eks. kød, slagteaffald, kødvarer, vildt, fjerkræ, fisk og fiskevarer samt ost, salater og levnedsmidler indeholdende creme, flødeskum og fromage, skal have et gulvareal på mindst 12 m². Det i § 9, stk. 4 nævnte rum skal have et gulvareal på mindst 8 m².

§ 13.

Toiletområder skal være forsynet med vandkloset og håndvask. Anvendes urinal, skal det være forsynet med vandskylning.

Stk. 2. Der må ikke være dørforbindelse fra toiletområder til lokaler, hvori levnedsmidler tilvirkes, oplagres eller forhandles, medmindre toiletområdet indeholder et særligt forrum, og dette forrum er adskilt fra den del af toiletområdet, hvor kloset og/eller urinal er placeret, ved vægge og dør, der slutter tæt til loft og vægge. Døren fra toiletområdet skal være selvlukkende.

Stk. 3. Den lokale tilsynsmyndighed kan godkende fælles toiletområde for personalet i flere levnedsmiddeludsalg. Den lokale tilsynsmyndighed kan desuden i eksisterende bebyggelser godkende et levnedsmiddeludsalg med et toiletområde i indehaverens private lejlighed, når det er indrettet som anført i nærværende kapitel, og såfremt det befinder sig tæt ved salglokalet, samt når der i hele åbningstiden er uhindret adgang for personalet. Offentlige toiletrum samt kundetoiletter kan ikke godkendes som toiletområde for personalet.

Stk. 4. Toiletområder for gæster (jfr. § 10, stk. 1, h) skal forefindes i et passende antal og særskilt for damer og herrer og med indendørs forbindelse til de øvrige lokaler. Toiletområderne skal være forsynet med særskilt forrum.

§ 14.

Kundeområder i levnedsmiddeludsalg (jfr. § 8, stk. 1, a og § 9, stk. 1, a), hvori levnedsmidler ikke opbevares samt kundeområder (serveringslokaler eller lignende) i restaurationer og lignende (jfr. § 10, stk. 1, a) skal være således indrettet, at de kan rengøres betryggende. Herudover er de i nærværende kapitel anførte bestemmelser om indretning m.m. kun gældende for disse kundeområder i den udstrækning, det af den lokale tilsynsmyndighed skønnes rimeligt, for at denne bestemmelse kan opfyldes.

2. Gulve

§ 15.

Gulve i levnedsmiddeludsalg og i restaurationer og lignende skal være jævne og afvaskelige og af materialer, der er tilpasset anvendelsen af lokalerne og lette at rengøre. Tæpper må ikke anvendes, hvorimod måtter og lignende, der let lader sig fjerne, kan anvendes. Savsmuld må ikke anvendes på gulve. Såfremt det skønnes nødvendigt for personalets sikkerhed kan de lokale tilsynsmyndigheder dog tillade, at der anvendes afkimet savsmuld på gulve i tilberedningsrum samt i de salgskokaler eller salgskokalers ekspeditionsområder, der i henhold til § 11 skal indrettes som tilberedningsrum, på betingelse af, at savsmuldet udstrøes i ringe mængde og i fugtet stand og alene på steder, hvor personalet færdes, samt at det dagligt udskiftes. Savsmuld må dog ikke udstrøes i kølerum.

Stk. 2. Gulve i tilberedningsrum skal være af holdbart materiale, der er uigennemtrængeligt for fugtighed.

Stk. 3. Gulve i tilberedningsrum, hvori de i § 12 nævnte levnedsmidler tilvirkes, samt gulve i de salgskokaler eller salgskokalers ekspeditionsområder, der i henhold til § 11 skal indrettes som tilberedningsrum, skal være af beton afdækket med klinker eller andet tilsvarende materiale og være forsynet med gulv afløb. Der må ikke i disse rum være fodpaneler og lignende af træ eller dørtrin mellem disse rum.

Lovsamling

Levnedsmidler, 50

Stk. 4. Gulve i lagerområder (kølerum), hvori de i § 12 nævnte levnedsmidler opbevares i ikke-færdigpakket stand, skal være af materiale, som anført i stk. 3, og skal have fald mod dør til gulvafløb uden for kølerummet, og der må ikke forefindes dørrtrin. Den lokale tilsynsmyndighed kan dog godkende, at gulvafløb placeres i rummet, såfremt den til afløbet hørende vandlås let lader sig inspicere, og placeringen af gulvafløb i rummet ikke kan forventes at medføre lugtmæssige gener.

Stk. 5. Overgang mellem gulv og vægge samt mellem gulv og andre lodrette flader i de i stk. 3 og 4 nævnte lokaler skal være udført med hulkehl eller på anden for rengøring hensigtsmæssig måde.

Stk. 6. Gulve i toiletområder skal være af holdbart materiale, der er uigennemtrængeligt for fugtighed og skal være forsynet med gulvafløb.

Stk. 7. Afløb fra dryprender under køleelementer skal have direkte rørforbindelse til afløb.

Stk. 8. Gulve i salgslokaler, hvorpå der anbringes maskiner (soft-ice fryser o.lign.) til tilvirkning af de i § 9 stk. 5 b) og c) nævnte produkter skal under og omkring maskinerne være af materiale, der er afvaskeligt og uigennemtrængeligt for fugtighed.

3. Vægge

§ 16.

Vægge i levnedsmiddeludsalg og i restaurationer og lignende skal være tætte og af materialer, der er tilpasset anvendelsen af lokalerne og lette at rengøre. Væggene skal være jævne og skal – til en højde af mindst 2 meter – være afvaskelige. Anvendes vægbeklædninger, f.eks. fliser, plader eller lignende på fast underlag, skal disse være opsat uden hulrum mellem væg og vægbeklædning.

Stk. 2. Vægge i tilberedningsrum – herunder køkkenområder – hvori de i § 12 nævnte levnedsmidler tilvirknes, vægge i lagerområder – herunder kølerum – hvori de i § 12 nævnte levnedsmidler opbevares i ikke-færdigpakket stand samt vægge i de salgslokaler eller salgslokalers ekspeditionsområder, der i henhold til § 11 skal indrettes som tilberedningsrum, skal til en højde af mindst 2 meter – bag kødhæng, vildthæng og lignende, dog i hængets fulde højde og bag vægplacerede komfurer samt i kølerum til loftet – have en hård, glat og holdbar overflade, f.eks. ved beklædning med glaserede fliser. Anvendes fliser, klinker eller lignende, skal fuger være udfyldt i niveau. Overgangen fra vægbeklædning til en pudset overvæg og fra vægflade til vægflade skal udføres på en for rengøring hensigtsmæssig måde. Den lokale tilsynsmyndighed kan dog i lagerlokaler for opbevaring af ikke-færdigmodnede oste godkende kalkede vægge.

Stk. 3. Vinduesplader, bortset fra vinduets karm, i lokaler hvori de i § 12 nævnte levnedsmidler tilvirknes, oplagres eller forhandles, skal have en hældning på mindst 30° mod lokalet. Dette gælder tillige for lokaler i andre detailforhandlingsvirksomheder, når lokalerne nybygges eller væsentlig ombygges.

Stk. 4. Såfremt maskiner (soft-ice fryser o.lign.) til tilvirkning af de i § 9 stk. 5 b) og c) nævnte produkter anbringes nærmere ved væg end 1 meter skal væggen i fornøden udstrækning være af materialer, der er afvaskeligt og uigennemtrængeligt for fugtighed.

4. Lofter

§ 17.

Lofter i levnedsmiddeludsalg og i restaurationer og lignende skal være tætte og af materialer, der er tilpasset anvendelsen af lokalerne.

Stk. 2. Lofter i tilberedningsrum – herunder køkkenområder – hvori de i § 12 nævnte levnedsmidler tilvirknes, lofter i lagerområder – herunder kølerum – hvori de i § 12 nævnte levnedsmidler lagres i ikke-færdigpakket stand, samt lofter i de salgslokaler og salgslokalers ekspeditionsområder, der i henhold til § 11 skal indrettes som tilberedningsrum, skal være jævne og lette at rengøre.

Stk. 3. Dekorationslofter og lignende skal være udført af et materiale, der let kan rengøres. Anvendelsen af dekorationslofter må ikke give anledning til hygiejniske ulemper.

5. Dørforbindelser og døre

§ 18.

Lokaler i levnedsmiddeludsalg og i restaurationer og lignende må ikke stå i forbindelse med eller ligge så tæt ved andre lokaler og lignende, at der kan ske skadelig påvirkning af levnedsmidler, eller således at der kan opstå lugtmæssige gener i lokalerne.

Stk. 2. Fra lokalerne i levnedsmiddeludsalg og i restaurationer og lignende må der ikke være direkte dørforbindelse til privat beboelse. Dette gælder dog ikke for forstuer, vindfang eller andre lignende rum, der er velventilerede, og hvor døre mellem sådanne rum og virksomheden er selvslukkende. For bestående virksomheder kan direkte forbindelse mellem virksomhedens lokaler og de til privat beboelse hørende rum, bortset fra soverum, dog godkendes, såfremt dørene mellem sådanne rum og virksomhedens lokaler er selvslukkende og tætsluttede, og forbindelsen ikke giver anledning til skadelig påvirkning af levnedsmidler eller til lugtmæssige gener i lokaler i levnedsmiddeludsalg eller i restaurationer og lignende.

Stk. 3. Døre til tilberedningsrum skal være glatte og afvaskelige. Døre mellem tilberedningsrum og salgslokalets kundeområder skal være selvslukkende og mod kundesiden være forsynet med et skilt, hvoraf det tydeligt fremgår, at døren kun må benyttes af personalet.

6. Belysning og ventilation

§ 19.

Lokaler i levnedsmiddeludsalg og i restaurationer og lignende skal være tilstrækkeligt oplyst med kunstig belysning. Indretningen af den kunstige belysning skal ske under hensyntagen til DS 700 (Dansk Standard 700). Den kunstige belysning skal være anbragt således, at levnedsmidlerne ikke påvirkes skadeligt.

§ 20.

Lokalerne – med undtagelse af køle- og fryserum – skal være effektivt ventilerede, f.eks. ved anvendelse af mekanisk ventilation.

Stk. 2. Ventilationssystemet skal i øvrigt være indrettet således, at em og stegeos fjernes fra udviklingsstedet ved effektiv mekanisk udsugning, om nødvendigt ved brug af emhætte og udsugning gennem fedtfilter. Friskluftindtag skal være placeret mindst 2 meter over omgivende terræn og i en hensigtsmæssig afstand fra udsugningen og skal være forsynet med passende luftfilter eller fintmasket net. Åbne vinduer skal være forsynet med fintmasket net. Opvarmning af lokalerne må ikke foretages ved varmekilder, der kan give støv-, lugt- eller røggener i lokalerne.

7. Håndvaske

§ 21.

Der skal i salgslokalets ekspeditionsområde eller i et andet af udsalgets lokaler i umiddelbar nærhed af salgslokalet på et for personalet let tilgængeligt sted være placeret en håndvask.

Stk. 2. I levnedsmiddeludsalg, der udelukkende forhandler færdigpakkede levnedsmidler, kan en håndvask, der er placeret i toiletområdet forrum, træde i stedet for den i stk. 1 nævnte håndvask under den forudsætning, at håndvasken i dette forrum ligger i umiddelbar nærhed af salgslokalet på et for personalet let tilgængeligt sted, og når den lokale tilsynsmyndighed ved vurdering af pladsforholdene, antal beskæftigede m.m. skønner dette forvarsligt.

Stk. 3. Der skal i tilberedningsrummet på et for personalet let tilgængeligt sted være placeret en håndvask.

Stk. 4. Samtlige håndvaske – herunder håndvaske i toiletområder – skal være forsynet med rindende varmt og koldt vand og med forskriftsmæssigt afløb til kloak. Håndvaske i levnedsmiddeludsalg eller restaurationer og lignende, der nyindrettes eller i væsentlig grad ombygges, skal forsynes med blandingselement og opsættes med mindst 5 cm's afstand fra væg eller indmures i væg.

Stk. 5. Der skal ved samtlige håndvaske forefindes sæbe og éngangsaføringsmidler, f.eks. papirhåndklæder, håndklæderulle eller varmlufttørring.

8. Vandforsyning og opvaskearrangement

§ 22.

Der skal i levnedsmiddeludsalg og i restaurationer og lignende være adgang til vand i rigelige mængder. Vandet skal opfylde kravene til drikkevand. Varmt vand til rengøring skal være tilgængeligt i fornødent omfang.

Stk. 2. Tilberedningsrum, hvori de i § 12 nævnte levnedsmidler tilvirkes, samt de salgslokaler eller salgslokalers ekspeditionsområder, der i henhold til § 11 skal indrettes som tilberedningsrum, skal være forsynet med tappeventiler forsynet med slangeforskrutninger eller lignende i fornødent antal.

Stk. 3. I tilberedningsrummet eller i et særligt opvaskerum skal der forefindes et opvaskearrangement, evt. som et flytteligt arrangement (rullevask). Når der i restaurationer og lignende af opvask alene foretages rengøring af service til drikkebrug, kan den lokale tilsynsmyndighed dog godkende, at opvaskearrangementet anbringes i ekspeditionsområdet (jfr. § 10, stk. 1, a).

Stk. 4. Opvaskearrangementet skal have en tilstrækkelig kapacitet. I forbindelse med opvaskearrangementet skal forefindes rindende varmt og koldt vand med forskriftsmæssigt afløb til kloak.

Stk. 5. Opvaskearrangementet skal mindst bestå af en todelt vask af rustfrit materiale eller – såfremt den lokale tilsynsmyndighed skønner det nødvendigt – af en enkeltvask af rustfrit materiale til skylning og en opvaskemaskine forsynet med et udvendigt aflæseligt termometer og således indrettet, at den sikrer en effektiv opvask. I levnedsmiddeludsalg, hvor der alene foretages tilvirkning af soft-ice, læskedrikke o.lign. eller portionering af ost, smør eller konsumis (jfr. § 9, stk. 5, b c, d og e), kan opvaskearrangementet dog bestå af en enkeltvask af rustfrit materiale.

9. Renovations- og affaldsbeholdere, renovationsrum

§ 23.

Renovations- og affaldsbeholdere skal forefindes, således at affald kan opsamles, opbevares og fjernes på en hygiejnisk hensigtsmæssig måde. Beholderantal, tømningfrekvens og placering skal være sådan, at der sikres god orden og renlighed, og således at opbevaringen af affald ikke medfører gener. Renovationsbeholdere (skarnkasser og lignende) skal være forsynet med tæt låg og skal være anbragt uden for virksomhedens lokaler eller i et renovationsrum.

Stk. 2. Åbning til affaldsskakt må ikke forefindes i tilberedningsrum.

Stk. 3. Renovationsrum skal være vel ventileret og sikret mod skadedyr samt være udstyret med spulehane og forskriftsmæssigt gulv afløb.

10. Forurenende anlæg, maskiner m.m.

§ 24.

Stationære anlæg til opvarmning, køling m.v. skal have plads i særskilte, effektivt ventilerede rum.

Stk. 2. Afløbsledninger og lignende må ikke være ført gennem tilberedningsrum og lagerområder på en sådan måde, at eventuelle utætheder kan medføre fare for forurening af levnedsmidler eller vanskeliggøre renholdelsen.

Stk. 3. Fedtudskillere skal være anbragt uden for lokalerne.

11. Inventar, redskaber, maskiner m.m.

§ 25.

Diske, borde og andet inventar i levnedsmiddeludsalg og i restaurationer og lignende skal være af en sådan udformning og af et sådant materiale, at de er egnede til formålet og lette at rengøre.

Stk. 2. Inventar skal opstilles således, at rengøringen af inventaret og omgivelserne ikke

vanskeliggøres. Inventar, der ikke er let flytteligt, eller som ikke kan anbringes mindst 20 cm fra gulv og væg, skal anbringes på sokkel med hulkehl eller forsegles mod gulv og mod væg, således at indtrængen eller passage af væsker og faste stoffer forhindres. Dog kan dybfrost- og køleindretninger i salgslokale anbringes på mindst 12 cm høje ben af rustbeskyttet metal.

Stk. 3. Skabe og reoler i tilberedningsrum eller salgslokalers ekspeditionsområder, hvori levnedsmidler tilvirknes, må ikke være forsynet med bagklædning eller skydedør. Hylder skal være aftagelige eller vægfri (3 cm). Borde langs væg skal opsættes på bæring eller ben af rustbeskyttet metal, og de skal holdes fri (5 cm) af væg og andet inventar. Bordplader skal være beklædt med hårdt, glat og fugefrit materiale, der er ikke-absorberende og korrosionsbestandigt. Borde til udrulning af dej samt løse skæreplader og huggeblokke må dog være af hårdt træ. Borde kan udstyres med åben aftagelig underhylde mindst 20 cm fra gulv. Den lokale tilsynsmyndighed kan tillade, at borde udstyres med skuffer eller med skabe med aftagelige hylder udført således, at de er let tilgængelige for rengøring.

Stk. 4. Dybfrost- og køleindretninger skal have en tilstrækkelig kapacitet. De skal være forsynet med mindst ét letafleseligt og nøjagtigt termometer. Er dybfrost- og køleindretninger placeret i salgslokalets kundeområde, skal dette termometer være fastmonteret og anbragt på en sådan måde, at det kan aflæses af publikum, og således at termometerets føler er anbragt højst 5 cm under ladelinien eller varerummets øverste del og inden for reolhylders yderkant og ellers på varmeste sted.

Stk. 5. Dybfrost- og køleindretninger må ikke opstilles således, at de heri opbevarede levnedsmidler udsættes for direkte solbestråling eller varmebestråling, og tilslutning til elektricitetsnettet skal ske på en sådan måde, at strømmen ikke uforvarende kan afbrydes af kunderne.

Stk. 6. Betjeningsdiske, vinduesdiske, hylder, borde og lignende i levnedsmiddeludsalg, hvorpå ikke-færdigpakkede levnedsmidler – dog bortset fra frugt, grøntsager og æg – placeres, skal være afskærmet således eller placeret således, at varerne ikke kan berøres eller forurennes af kunderne.

Stk. 7. Selvbetjeningsdiske i restaurationer og lignende, undtagen de i § 33 stk. 2 nævnte opdækninger, skal være indrettet således, at levnedsmidler i disse diske bliver beskyttet mod forurening, f.eks. ved, at levnedsmidler kun kan udtages gennem begrænsede åbninger.

Stk. 8. Opbevaring ved diske af rengjort bestik og service skal ske på en i hygiejnisk henseende hensigtsmæssig måde.

§ 26.

Maskiner, redskaber, beholdere m.m., der benyttes i forbindelse med tilvirkning af levnedsmidler, skal være af hensigtsmæssig udformning, således at de let kan rengøres. De flader, der kommer i berøring med levnedsmidler, skal være af rustfrit stål eller andet korrosionsbestandigt materiale, der ikke påvirker eller påvirkes af varen. Anvendes plast, skal den opfylde de til enhver tid gældende regler eller retningslinier for plast (plastics), der kommer i berøring med levnedsmidler eller drikkevand. Afløb fra saltekummer skal være forsynet med skruehætte af rustfrit materiale.

Stk. 2. Soft-ice fryserne o.lign. (jfr. § 9, stk. 5, b) og c)) der er anbragt i kundeområdet i salgslokalet, skal være passende afskærmet mod publikum.

Stk. 3. Kroege til ophængning af kød og lignende skal være af rustfrit stål eller af andet egnet materiale samt være let aftagelige og anbragt således, at levnedsmidler hænger frit.

Stk. 4. Knivskeder og knivholdere skal være fremstillet af rustfrit materiale. De skal være udformet således, at de let kan adskilles.

12. Omgivelser

§ 27.

Uden for samtlige indgange til levnedsmiddeludsalg og til restaurationer og lignende skal et passende areal (sædvanligvis 2x2 meter) være forsynet med en belægning, der let lader sig renholde.

Stk. 2. Uden for levnedsmiddeludsalget skal der være anbragt kroge til lænkning af kundernes hunde, og ved indgangen til levnedsmiddeludsalget, og synligt ude fra, skal det tydeligt være angivet, at hunde og andre dyr ikke må medtages, jfr. § 43 stk. 1.

Kapitel 4

Afviselser fra bestemmelserne i kapitel 3

§ 28.

Når arten og omfanget af den tilvirkning og forhandling, der finder sted i et levnedsmiddeludsalg eller i en restauration og lignende, gør det forsvarligt, kan den lokale tilsynsmyndighed tillade afviselser fra bestemmelserne i kapitel 3 – udover de allerede i kapitlet anførte. Dette gælder særligt for bestående bygninger og for levnedsmiddeludsalg og restaurationer og lignende, der alene detailforhandler levnedsmidler med ringe sundhedsmæssig risiko, ligesom der i øvrigt ved anvendelsen af bestemmelserne i denne bekendtgørelse skal tages et rimeligt hensyn til de foreliggende muligheder for at gennemføre de bygningsmæssige og installationsmæssige bestemmelser.

Vareudvalg

§ 29.

Vareudvalg for levnedsmiddeludsalg og for restaurationer og lignende skal være således sammensat, at der ikke opstår risiko for sundhedsfare eller skadelig påvirkning af levnedsmidlerne. Den lokale tilsynsmyndighed træffer bestemmelse om, hvilke levnedsmidler og andre varer, der må detailforhandles fra levnedsmiddeludsalg samt fra restaurationer og lignende, ligesom den lokale tilsynsmyndighed angiver, hvilke levnedsmidler der må tilvirkes (jfr. § 5, stk. 2 og stk. 4, litra d). Den lokale tilsynsmyndighed stiller krav til opbevaring m.v. af vareudvalget, herunder krav til opbevaring af kølevarer og dybfrosne levnedsmidler.

Stk. 2. Den lokale tilsynsmyndighed kan stille krav om en begrænsning af mængden af en vare – såvel af levnedsmidler som af andre varer end levnedsmidler – med det formål at sikre en hygiejnisk forsvarlig detailforhandling af levnedsmidler.

Stk. 3. Veterinærdirektoratet udfærdiger i fornødent omfang vejledende retningslinier for vareudvalg i levnedsmiddeludsalg.

Kapitel 5

Tilvirkning af levnedsmidler, herunder tilvirkning af færdigpakkede levnedsmidler

§ 30.

Den, der er ansvarlig for en detailforhandlingsvirksomhed (f.eks. indehaveren, forpagteren eller bestyreren), har pligt til at påse, at råvarer og halvfabrikata, såvel ved modtagelsen som ved anvendelsen, er friske og af sund beskaffenhed, jfr. § 12 i levnedsmiddeloven, samt at de i den udstrækning, det foreskrives i lovgivningen, hidrører fra en autoriseret eller godkendt virksomhed (levnedsmiddelvirksomhed eller detailforhandlingsvirksomhed).

Stk. 2. Konsummælkprodukter beregnet til drikkebrug skal tilføres detailforhandlingsvirksomheden emballeret i forbrugerpakninger. Konsummælkprodukter beregnet til madlavning eller til tilvirkning af levnedsmidler kan dog tilføres detailforhandlingsvirksomheden emballeret (aftappet) i beholdere (spande) af aluminium eller rustfrit stål med låg, der lukker tæt. Disse beholdere (spande) skal være plomberet af mejerivirksomheden.

Stk. 3. Uanset det i stk. 2 anførte kan den lokale tilsynsmyndighed tillade, at køkkener i institutioner, der har egen kvægbesætning, f.eks. landbrugsskoler, forsorgsinstitutioner og lignende, anvender mælk af egen produktion, såfremt kvægbesætningen underkastes mælkekontrol i henhold til landbrugsministeriets regler herom.

Stk. 4. Opbevarings- og anvendelsesforskrifter for råvarer og halvfabrikata skal nøje følges.

Stk. 5. Tilvirkning af levnedsmidler skal foregå på en hygiejnisk og sundhedsmæssig forsvarlig måde og skal gennemføres således, at der ikke under tilvirkningen sker forurening eller anden forringelse af varen.

Stk. 6. Ved tilvirkningen af sådanne levnedsmidler, der erfaringsmæssigt rummer særlig

sundhedsmæssig risiko (f.eks. sovse, supper, desserter, ægholdige retter samt letsaltede og røgede kød- og fiskevarer), skal der udvises særlig påpasselighed.

Stk. 7. Hakket kød, kødfars, herunder rå medisterpølse samt fiskefars, hakket fiskekød og lignende, der anvendes som råvarer, skal anvendes inden 24 timer efter hakningen.

Stk. 8. Ved tilvirkning af varmebehandlede levnedsmidler – herunder grill-stegning, friture-stegning og lignende – skal temperaturen i hele levnedsmidlet have været mindst 75° C, med mindre dette af hensyn til levnedsmidlets karakter ikke er muligt. Varmebehandlingen skal normalt være den sidste behandling, levnedsmidlet underkastes.

Stk. 9. Varmebehandlede, let fordævelige levnedsmidler skal umiddelbart efter varmebehandlingen afkøles, således at temperaturintervallet 65° C til 10° C passerer på højst 3 timer, og de skal derefter opbevares i køleindretning ved 5° C eller derunder. Denne afkøling kan dog undlades, såfremt varmebehandlede levnedsmidler holdes ved mindst 65° C eller detailforhandles inden for højst 3 timer efter varmebehandlingen afslutning.

Stk. 10. Nedkøling og nedfrysning af levnedsmidler, herunder råvarer og halvfabrikata, skal foretages ved vandkøling eller kuldeluft efter en opdeling eller lignende af levnedsmidlerne. Ved køling af portionerede levnedsmidler skal opstillingen tillade effektiv kuldecirkulation. Den lokale tilsynsmyndighed kan forlange, at afkøling af levnedsmidler foregår i særligt svalerum.

Stk. 11. Optøning af frosne levnedsmidler, herunder råvarer og halvfabrikata, skal foregå således, at varen ved hensigtsmæssig placering, f.eks. i kølerum, sikres mod forurening eller anden forringelse i hygiejnisk henseende.

Stk. 12. Ved tilvirkning af ægholdige levnedsmidler må der udelukkende anvendes varmebehandlede ægprodukter fra autoriseret virksomhed, medmindre levnedsmidlerne efter æggenes tilsætning opvarmes til mindst 75° C. Denne bestemmelse gælder ikke for æg, der detailforhandles enkeltvis.

§ 31.

Råvarer og halvfabrikata skal opbevares hensigtsmæssigt, således at de ikke udsættes for forurening eller anden skadelig påvirkning eller selv påvirker levnedsmidler i skadelig retning. Uemballerede råvarer og halvfabrikata skal således opbevares fri af gulv og væg, og de enkelte grupper af råvarer og halvfabrikata (kød, grøntsager m.m.) skal opbevares adskilt, eventuelt i hver sit rum. Der skal videre foretages en hensigtsmæssig adskillelse mellem ikke-tilberedte og færdig-tilberedte levnedsmidler.

Stk. 2. Råvarer og halvfabrikata skal opbevares således i virksomheden, at rengøring af de lokaler, hvori de opbevares, let kan foretages.

Stk. 3. Behandling – herunder rensning – af grøntsager, flåning, plukning og organudtagning af hå- og fjervildt, fjerkræ og kaniner samt udslåning af æg og lignende, skal – såfremt sådant arbejde er tilladt i den pågældende virksomhed – foregå i et lokale, der udelukkende anvendes til en sådan behandling. Den lokale tilsynsmyndighed kan dog tillade, at rensning af grøntsager samt udslåning af æg foregår i samme lokale som anden tilvirkning af levnedsmidler, såfremt denne behandling er af mindre omfang, og det i øvrigt er sundhedsmæssigt foreneligt med de øvrige funktioner i tilberedningslokalet.

Stk. 4. I levnedsmiddeludsalg, hvorfra der detailforhandles ikke-færdigpakket fersk fisk, kan den lokale tilsynsmyndighed tillade, at flåning, plukning og organudtagning af hå- og fjervildt samt kaniner foregår i salgslokalets ekspeditionsområde.

Stk. 5. Mel, sukker, salt og lignende samt krydderier og tilsætningsstoffer skal opbevares særskilt og overskueligt. Anvendes brugsbeholdere, skal disse være forsynet med låg samt tydelig angivelse af indhold, og beholderne skal være af et materiale, der ikke påvirker eller påvirkes af indholdet, og som er let at rengøre.

§ 32.

Såfremt en detailforhandlingsvirksomhed må tilvirke færdigpakkede levnedsmidler, skal emballering (jfr. stk. 2) foretages snarest muligt efter, at levnedsmidlerne er tilvirket. Såfremt de færdigpakkede levnedsmidler skal forhandles som kølevarer eller dybfrosne levnedsmidler, skal det yderligere iagttages:

- a) at levnedsmidlernes temperatur så hurtigt som muligt nedbringes til 10° C eller derunder, eller til den på pakningen anførte opbevaringstemperatur.
- b) at der ved fremstillingen af dybfrosne levnedsmidler ikke i indfryseren sker indfrysning samtidig med opbevaring af allerede dybfrosne levnedsmidler. Indfrysningen skal gennemføres således, at varernes temperatur, så hurtigt som det må anses for hensigtsmæssigt, bringes ned til -18° C eller derunder. Frostlagre og dybfrostkonservatorer, hvori dybfrosne levnedsmidler opbevares, må ikke anvendes til indfrysning eller nedkøling.

Stk. 2. Et færdigpakket levnedsmiddel skal være emballeret således, at emballagen beskytter hele det pågældende levnedsmiddel og emballagen skal være af et materiale, som yder levnedsmidlet en tilstrækkelig beskyttelse mod forurening eller lugt fra omgivelserne, og som forhindrer overførsel af forurening og lugt fra levnedsmidlet til omgivelserne, og som ikke afgiver stoffer, der kan påvirke levnedsmidlets smag, lugt eller farve, eller i øvrigt give anledning til sundhedsmæssige betænkeligheder.

§ 33.

Alt tilbehør og pynt fra opdækning og udstilling, som ikke kan rengøres og desinficeres effektivt efter brugen, må kun anvendes én gang og skal herefter kasseres. Tilbehør og pynt af bestandigt materiale, f.eks. opsatse, kurve, trug m.m., skal være velholdte og rene, og evt. overtræk af aluminiumsfolie, plast m.m. skal udskiftes i fornødent omfang.

Stk. 2. Ved opdækning til hel eller delvis selvbetjening påhviler det virksomheden at overvåge, at levnedsmidlerne ikke udsættes for hygiejnisk overlast. Køle- og varmeaggregater skal anvendes i fornøden udstrækning, jfr. § 30, stk. 4 og 9 og § 39, stk. 3. Eventuelle rester af let fordærvelige levnedsmidler må ikke opblandes med nye varer fra lagerbeholdninger. Rester af uskårne (slicede) pålægsvarer skal destrueres, med mindre de underkastes behørig varmebehandling.

§ 34.

Tobaksrygning er ikke tilladt i lokaler eller i de dele af lokaler, hvori levnedsmidler tilvirknes og lagres.

Kapitel 6

Detailforhandling af levnedsmidler

§ 35.

Den, der er ansvarlig for en detailforhandlingsvirksomhed (f.eks. indehaveren, forpagteren eller bestyreren), har pligt til at påse, at levnedsmidler, der forhandles (en detail eller en gros, jfr. § 1, stk. 3 og 4) er af frisk og sund beskaffenhed, jfr. § 12 i levnedsmiddelloven, og har en rimelig holdbarhed i salgøjeblikket. Levnedsmidlerne skal, i den udstrækning det foreskrives i lovgivningen, hidrøre fra autoriseret eller godkendt virksomhed.

Stk. 2. I detailforhandlingsvirksomheder må kun opbevares levnedsmidler, der er beregnet til salg.

Stk. 3. Det er tilladt at genindpakke færdigpakkede levnedsmidler med itugået eller beskadedet emballage, såfremt levnedsmiddeludsalget råder over et særligt tilberedningsrum (genindpakningsrum). En påført salgsfrist eller holdbarhedsfrist må ikke herved forlænges, ligesom pakkedatoen ikke må ændres.

§ 36.

Det skal påses, at kølevarer og dybfrosne levnedsmidler modtages i tilstrækkelig kølet og dybfrosset stand.

Stk. 2. Dybfrosne levnedsmidler, der ved leveringen eller under opbevaringen i virksomheden har vist tegn på begyndende optøning, må ikke på ny indfrysning og forhandles som dybfrosne levnedsmidler, men skal destrueres, med mindre de lovligt kan oparbejdes i detailforhandlingsvirksomheden, leveres til en autoriseret eller godkendt virksomhed til oparbejdning, eller af den lokale tilsynsmyndighed tillades anvendt på anden måde.

§ 37.

Levnedsmidler skal opbevares hensigtsmæssigt, således at de ikke udsættes for forurening eller anden skadelig påvirkning eller selv påvirker levnedsmidler i skadelig retning. Der skal således foretages en hensigtsmæssig adskillelse mellem ferske og tilberedte levnedsmidler. Uemballerede levnedsmidler skal opbevares fri af væg, og uemballerede levnedsmidler og færdigpakkede (detailemballerede) levnedsmidler skal opbevares fri af gulv.

Stk. 2. Opbevaring af levnedsmidler og af andre varer end levnedsmidler skal ske passende adskilt, og således at rengøring af lokaler, hvori de opbevares, let kan foretages.

Stk. 3. Færdigpakkede levnedsmidler skal opbevares i overensstemmelse med eventuelle forskrifter. Det skal ved temperaturkontrol påses, at kølevarer og dybfrosne levnedsmidler opbevares i henhold til eventuelle opbevaringsforskrifter. Det skal endvidere påses, at salgs- og holdbarhedsfrister overholdes.

Stk. 4. I dybfrostkonservatorer må kun forefindes dybfrosne levnedsmidler. I dybfrostkonservatorer og kølemontør skal de forskellige arter af levnedsmidler være anbragt overskueligt under eller inden for ladelinien.

Stk. 5. Ikke-færdigpakkede levnedsmidler med undtagelse af friske frugter og grøntsager samt æg må ikke anbringes sådan, at publikum kan berøre eller forurene varen.

§ 38.

Ved detailforhandling af ikke-færdigpakkede levnedsmidler skal der så vidt muligt anvendes tænger, skeer eller lignende af rustfrit materiale. Der må ikke bruges samme redskaber ved kundebetjeningen af rå og færdigttilberedte levnedsmidler.

Stk. 2. Ved udstikning (portionering) af konsumis og smør skal anvendes særlige redskaber, der skal opbevares hensigtsmæssigt. Ved opbevaring af redskaberne i vand skal vandet hyppigt udskiftes.

Stk. 3. Foretages der i levnedsmiddeludsalg udskæring af ost, skal det ske på en særlig disk eller lignende og ved brug af særlige redskaber, der skal opbevares hensigtsmæssigt.

§ 39.

Mayonnaise og salater, der er fremstillet i en detailforhandlingsvirksomhed skal opbevares i lagerbeholdere, der er mærket med angivelse af produkternes fremstillingsdag.

Stk. 2. Det er tilladt portionsvis at udstille de i stk. 1 nævnte varer til salg i umærkede skåle, men portionerne må ikke være større end et normalt dagligt salg. Eventuelle rester må ikke føres tilbage til lagerbeholdningen eller opblandes med nye varer fra lagerbeholdningen.

Stk. 3. For nedennævnte levnedsmidler gælder følgende krav til opbevaringstemperatur:

- a) Dybfrosne levnedsmidler skal opbevares ved + 18° C eller derunder.
- b) Hakket kød og kødfars, herunder rå medisterpølse, fiskefars og hakket fiskekød skal opbevares ved 5° C eller derunder.
- c) Konsummælkeprodukter skal opbevares ved 5° C eller derunder. Dette gælder dog ikke for steriliserede konsummælkeprodukter samt for UHT-behandlede konsummælkeprodukter, der er emballeret i blikemballage eller i glasemballage med særlig tilkapsling.
- d) Færdigpakkede ferske fisk og fiskevarer samt færdigpakkede letkonserverede fisk og fiskevarer skal opbevares ved 5° C eller derunder.
- e) Levnedsmidler indeholdende creme, flødeskum og fromage skal opbevares ved 10° C eller derunder.
- f) Mayonnaise, salater og remoulade skal opbevares ved 10° C eller derunder. Dette gælder dog ikke mayonnaise, salater og remoulade med et pH (surhedsgrad) på 4,5 eller derunder, som er færdigpakket i emballage mærket med oplysning om surhedsgraden.
- g) Fiskehalvkonserves skal opbevares ved 10° C eller derunder.
- h) Æg skal opbevares ved 12° C eller derunder.

Stk. 4. Hakket kød og kødfars, herunder rå medisterpølse samt fiskefars og hakket fiskekød, skal sælges inden 24 timer fra hakketidspunktet. Færdigpakket hakket kød og kødfars, herunder rå medisterpølse, samt fiskefars og hakket fiskekød skal være mærket med oplysning om tilvirkningstidspunktet (dato og klokkeslet).

Stk. 5. Levnedsmidler indeholdende creme, flødeskum og fromage skal sælges inden 12 timer fra tilvirkningstidspunktet.

§ 40.

Der må ikke i detailforhandlingsvirksomheder opbevares andre tilsætningsstoffer end dem, der er godkendt til anvendelse i de levnedsmidler, der tilvirknes i virksomheden bortset fra sådanne tilsætningsstoffer, der er beregnet til direkte forhandling.

§ 41.

Indpakkingsmateriale, der kommer i direkte berøring med levnedsmidlerne, skal være rent og ubrugt. Materialet må ikke afgive stoffer, der kan påvirke levnedsmidlernes smag, lugt eller farve, eller i øvrigt give anledning til sundhedsmæssige betænkeligheder.

Stk. 2. Returemballage skal håndteres og opbevares således, at den ikke giver anledning til forurening af levnedsmidler. I tilberedningsrum, salgslokaler eller ekspeditionsområder, hvori der tilvirknes eller detailforhandles ikke-færdigpakket kød, slagteaffald og kødvarer eller ikke-færdigpakket fisk og fiskevarer, må der ikke indbringes brugt returemballage.

Stk. 3. Smagsdemonstration af levnedsmidler skal ske på en hygiejnisk og sundhedsmæssig forsvarlig måde og ved brug af éngangsservice.

§ 42.

Såfremt anden lovgivning ikke forhindrer det, kan frugt og grøntsager anbringes uden for levnedsmiddeludsalget hævet mindst 80 cm over fortovet, såfremt sådan forhandling er tilladt det pågældende levnedsmiddeludsalg. Den lokale tilsynsmyndighed kan tillade andre levnedsmidler og andre varer end levnedsmidler anbragt uden for levnedsmiddeludsalget, såfremt sådan forhandling er tilladt det pågældende levnedsmiddeludsalg.

§ 43.

Det er forbudt at medtage hunde og andre dyr i de af bekendtgørelsen omfattede detailforhandlingsvirksomheder. Dette gælder dog ikke for kundeområder i restaurationer og lignende.

Stk. 2. Tobaksrygning er ikke tilladt i salgslokaler, hvori de i § 12 nævnte levnedsmidler forhandles i ikke-færdigpakket stand, og i disse salgslokaler skal der på et iøjnefaldende sted være anbragt et skilt, hvoraf det fremgår, at tobaksrygning er forbudt. Dette gælder dog ikke kundeområder i restaurationer og lignende.

§ 44.

Udbringning af bestilte varer skal foregå således, at der ikke opstår risiko for skadelig påvirkning af levnedsmidlerne.

Stk. 2. Den lokale tilsynsmyndighed kan fastsætte nærmere vilkår vedrørende udbringning for at imødegå forurening m.v. af levnedsmidlerne, herunder fastsætte eventuelle temperaturregler.

Kapitel 7

Renholdelse og vedligeholdelse

§ 45.

Samtlige lokaler i detailforhandlingsvirksomheder skal holdes i god orden, rene, vel vedligeholdte og vel ventilerede. Skadedyr skal bekæmpes.

Stk. 2. Udenomsarealer skal til enhver tid holdes rene og ryddelige.

Stk. 3. Renholdelse af og oprydning i lokalerne og udenomsarealerne, herunder opsamling og fjernelse af affald, skal foretages så hyppigt det af hygiejniske grunde er nødvendigt og mindst én gang hver arbejdsdag. Måtter og lignende, jfr. § 15, stk. 1 skal rengøres så hyppigt som nødvendigt og mindst én gang hver arbejdsdag.

Stk. 4. Køleaggregater skal afrimes efter behov.

Stk. 5. Ventilationssystemer skal holdes rene. Filtre skal hyppigt udskiftes eller renses.

§ 46.

Inventar, redskaber, maskiner, beholdere m.m. skal holdes rene og vel vedligeholdte. Rengøringen (jfr. § 47 stk. 1) med efterfølgende desinfektion (jfr. § 47 stk. 2) skal foretages så

hyppigt, det af hygiejniske grunde er nødvendigt. Redskaber, maskiner m.m. skal rengøres og desinficeres mindst én gang hver arbejdsdag og beholdere altid efter tømning. Karklude skal koges mindst én gang hver arbejdsdag.

§ 47.

Til rengøring af lokaler, inventar, redskaber, maskiner, beholdere m.m. skal anvendes varmt vand samt egnede rengøringsmidler.

Stk. 2. Til desinfektion af inventar, redskaber, maskiner, beholdere m.m. som først må foretages efter en bortskylling af rengøringsmidlet, må kun anvendes opvarmning ved brug af kogende vand eller damp, en kloropløsning (mindst 200 mg aktivt klor pr. liter) eller andet af veterinærdirektoratet godkendt middel. Ved brug af opvaskemaskine skal desinfektionen foretages med vand med en temperatur på mindst 80° C.

Stk. 3. Veterinærdirektoratet kan forbyde anvendelsen af rengøringsmidler, hvis anvendelsen af disse giver anledning til sundhedsmæssige betænkeligheder, eller kan befrygtes at forurene opbevarede levnedsmidler. Sådanne rengøringsmidler samt ikke godkendte desinfektionsmidler må ikke forefindes i virksomhedens lokaler – undtagen med forhandling for øje.

Kapitel 8

Personalets hygiejne- og sundhedstilstand

§ 48.

Personer i detailforhandlingsvirksomheder beskæftiget ved tilvirkning m.m. af levnedsmidler og ved detailforhandling af levnedsmidler skal iagttage omhyggelig renlighed i deres arbejde og have god personlig hygiejne.

Stk. 2. Den for virksomheden ansvarlige skal sørge for, at de ansatte personer får nødvendige anvisninger om, hvorledes de skal forholde sig i de spørgsmål om personlig hygiejne og renlighed, der har betydning for arbejdets forsvarlige udførelse.

Stk. 3. De beskæftigede personer skal være iført en hensigtsmæssig særlig arbejdsdragt, f.eks. kittel eller forklæde af vaskbart stof eller lignende. Personer, som beskæftiges med tilvirkning af let fordærlige levnedsmidler, skal være iført en egnet hovedbeklædning.

Stk. 4. Arbejdsdragten skal holdes ren. Arbejdsdragter, der anvendes i forbindelse med tilvirkningen af levnedsmidler, skal forblive på arbejdspladsen og må kun fjernes derfra for vask og reparation. Personlige effekter som klæder, tasker og lignende skal opbevares adskilt fra såvel arbejdsdragt som fra levnedsmidler.

Stk. 5. Personalet skal vaske hænder umiddelbart før arbejdets begyndelse og efter hvert toiletbesøg samt så ofte, det i øvrigt af hygiejniske grunde er nødvendigt. Personer, som beskæftiges med tilvirkning af levnedsmidler, skal herudover i fornøden udstrækning vaske underarme.

Stk. 6. Veterinærdirektoratet kan i samarbejde med sundhedsstyrelsen udsende vejledende retningslinier om personalets hygiejne.

§ 49.

Personer, der lider af eller er bærere af sådanne smitsomme sygdomme, hvis smitstof gennem levnedsmidler kan spredes til andre personer, må ikke være beskæftiget ved tilvirkning eller detailforhandling af levnedsmidler.

Stk. 2. Personer, der lider af væskende eller inficeret eksem eller lignende, må ikke være beskæftiget ved tilvirkning eller ved detailforhandling af levnedsmidler.

Stk. 3. Personer, der omfattes af stk. 1 og 2, skal meddele herom til den ansvarlige for virksomheden. Det påhviler denne ansvarlige at anmelde til den lokale tilsynsmyndighed, når det kommer til hans kendskab, at der blandt hans personale forekommer sygdomme, der formodes at henhøre under de i stk. 1 nævnte sygdomme, og den lokale tilsynsmyndighed skal meddele dette videre til embedslægeinstitutionen.

Stk. 4. Såfremt den lokale tilsynsmyndighed eller en embedslægeinstitution måtte få formodning om, at en person omfattet af § 49, stk. 1 er beskæftiget ved en virksomhed

Lovsamling

Levnedsmidler, 50

omfattet af nærværende bekendtgørelse, skal man gensidigt underrette hinanden, og den lokale tilsynsmyndighed skal nedlægge forbud, som anført i § 49, stk. 1.

§ 50.

Pesoner, der har været udelukket fra beskæftigelse på grund af smitsomme sygdomme, eller fordi de har været bærere af smitstoffer for sådanne sygdomme (jfr. § 49, stk. 1), må ikke påny beskæftiges ved tilvirkning eller ved detailforhandling af levnedsmidler, forinden den lokale tilsynsmyndighed – i samråd med embedslægeinstitutionen – skriftligt har tilladt dette.

§ 51.

Veterinærdirektoratet kan i samarbejde med sundhedsstyrelsen udstede vejledende retningslinier for, hvorledes de lokale tilsynsmyndigheder (levnedsmiddelkontrolenhederne) skal forholde sig i tilfælde af levnedsmiddelbårne sygdomme, eller såfremt der måtte være mistanke om, at sådanne levnedsmiddelbårne sygdomme kan opstå.

Kapitel 9

Detailforhandling af levnedsmidler fra levnedsmiddelkiosk, levnedsmiddelbod, levnedsmiddelvogn og levnedsmiddelflåde

§ 52.

Detailforhandling af levnedsmidler fra levnedsmiddelkiosk, -bod, -vogn eller -flåde må ikke påbegyndes, før der foreligger skriftlig godkendelse (jfr. § 4) fra den lokale tilsynsmyndighed i den kommune, hvori forhandlingen skal foregå. Den lokale tilsynsmyndighed fastsætter i forbindelse med den skriftlige godkendelse det tilladte vareudvalg, samt for vogne, boder og flåder, hvilke levnedsmidler, der må tilvirkes i den pågældende virksomhed.

Stk. 2. Den lokale tilsynsmyndighed fastsætter nærmere vilkår vedrørende virksomhedernes indretning og inventar og vedrørende opbevaring og udlevering af levnedsmidler med det formål at sikre en hygiejnisk forsvarlig detailforhandling af levnedsmidler.

Stk. 3. Den lokale tilsynsmyndighed stiller – udover de i stk. 2 nævnte vilkår – krav til opbevaring uden for åbningstiden af vogne m.m., samt krav til opbevaring af levnedsmidler uden for de af nærværende kapitel omfattede virksomheder.

Stk. 4. De i kapitel 5 givne bestemmelser om tilvirkning af levnedsmidler finder også anvendelse for de af dette kapitel omfattede virksomheder i den udstrækning, de måtte finde anvendelse på den tilvirkning, der må foregå i vogne, boder og flåder. De i kapitel 7 givne bestemmelser om renholdelse og vedligeholdelse og de i kapitel 8 givne bestemmelser om personalets hygiejne- og sundhedstilstand er ligeledes gældende for de af nærværende kapitel omfattede virksomheder.

Stk. 5. Veterinærdirektoratet udfærdiger i fornødent omfang vejledende retningslinier for detailforhandling af levnedsmidler fra levnedsmiddelkiosk, levnedsmiddelbod, levnedsmiddelvogn og levnedsmiddelflåde, herunder retningslinier for det vareudvalg, der må forhandles og eventuelt tilvirkes.

Kapitel 10

Detailforhandling af levnedsmidler fra automat

§ 53.

Automater må ikke opstilles uden skriftlig godkendelse fra den lokale tilsynsmyndighed.

Stk. 2. Uanset det i stk. 1 anførte skal automater uden køle- og varmeanordning, som ikke er opstillet i forbindelse med et levnedsmiddeludsalg, alene anmeldes for den lokale tilsynsmyndighed. Automater uden køle- og varmeanordning, som opstilles i forbindelse med et levnedsmiddeludsalg, betragtes som hørende til udsalget og kræver hverken speciel godkendelse eller anmeldelse.

Stk. 3. Levnedsmiddelautomater skal indrettes, opstilles og drives således, at risiko for forurening eller anden forringelse af de heri opbevarede levnedsmidler ikke opstår. Automaterne skal være forsynet med oplysning om navn, adresse og telefonnummer på den for

automaten ansvarlige, med mindre den er opstillet i forbindelse med et levnedsmiddeludsalg. Køle- og dybfrostautomater samt varmeautomater skal endvidere indrettes således, at forbrugere og tilsynsmyndigheder kan kontrollere temperaturen i automaten.

Stk. 4. Levnedsmidler i automater skal være friske og have en rimelig holdbarhed i salgøjeblikket. Der må ikke i automater forefindes varer, som kan forurene levnedsmidlerne eller i øvrigt påvirke dem i uheldig retning.

Stk. 5. Den for automaten ansvarlige skal mindst 1 gang daglig foretage eftersyn af automatens levnedsmiddelbeholdning og foretage fornøden udskiftning.

Stk. 6. Veterinærdirektoratet udfærdiger i fornødent omfang vejledende retningslinier for detailforhandling af levnedsmidler fra automat.

Kapitel 11

Tilsyns- og klagebestemmelser m.v.

§ 54.

Kommunalbestyrelsen fører tilsyn med, at bestemmelserne i nærværende bekendtgørelse samt afgørelser truffet i medfør af bekendtgørelsen overholdes.

Stk. 2. Kommunalbestyrelsen kan bemyndige vedkommende levnedsmiddelkontrolenhed til helt eller delvis at varetage de opgaver, der påhviler kommunalbestyrelsen.

§ 55.

Overtilsynet med, at bestemmelserne i denne bekendtgørelse overholdes, påhviler veterinærdirektoratet. Veterinærdirektoratet giver vejledende retningslinier for udførelsen og omfang af tilsynet med de af bekendtgørelsen omfattede virksomheder.

§ 56.

Tilsynsmyndighederne og personer, der af disse er bemyndiget dertil, har adgang til offentlige og private ejendomme, lokaliteter og transportmidler for at tilvejebringe oplysninger til brug for beslutninger i henhold til reglerne i nærværende bekendtgørelse.

Stk. 2. Legitimation skal forevises.

Stk. 3. Den, der er ansvarlig for forhold, som omfattes af nærværende bekendtgørelse, skal efter anmodning af tilsynsmyndighederne give alle oplysninger, herunder om økonomiske og regnskabsmæssige forhold, som har betydning for tilsynets eller kontrollens gennemførelse.

Stk. 4. De af nærværende bekendtgørelse omfattede virksomheder skal efter skriftlig rekvirition fra tilsynsmyndighederne afgive prøver uden vederlag af råvarer, halvfabrikata, færdigvarer, emballage, tilsætningsstoffer, bekæmpelsesmidler samt desinfektions- og rengøringsmidler, såfremt prøverne udtages på grund af mistanke om forurening, fejl og lignende eller på grund af utilfredsstillende resultater ved laboratoriemæssige undersøgelser. For andre prøver – herunder prøver udtaget i forbindelse med en rutinemæssig stikprøvekontrol – kan erlægges sædvanlig betaling.

Stk. 5. Den pågældende virksomhed skal på begæring yde tilsynsmyndighederne bistand ved udtagning og forsendelse af prøverne og afholde udgiften herved.

§ 57.

Ved alvorlige overtrædelser af bekendtgørelsens bestemmelser og afgørelser meddelt i henhold hertil, kan den lokale tilsynsmyndighed nedlægge øjeblikkeligt forbud mod, at der sker detailforhandling eller tilvirkning i den pågældende virksomhed.

Stk. 2. Tilsynsmyndighedernes afgørelse meddeles skriftligt.

Stk. 3. Omfatter afgørelsen et påbud eller forbud, skal der i afgørelsen være fastsat en frist for dennes efterkommelse.

Stk. 4. Det kan, når særlige grunde taler herfor, samtidig med et påbud eller forbud bestemmes, at dette skal efterkommes, uanset klage. Selvom også denne beslutning påklages, skal påbudet eller forbudet efterkommes, indtil klagemyndigheden bestemmer andet.

§ 58.

De lokale tilsynsmyndigheders afgørelser i henhold til nærværende bekendtgørelse kan

Lovsamling

Levnedsmidler, 50 → 51

påklages til veterinærdirektoratet. Meddelelse herom samt om klagefristen, jfr. stk. 2, skal gives samtidig med de lokale tilsynsmyndigheders afgørelser.

Stk. 2. Klagefristen er 4 uger fra den dag, afgørelsen er meddelt den pågældende.

Stk. 3. Klage indgives til kommunalbestyrelsen. Kommunalbestyrelsen sender klagen til klagemyndigheden ledsaget af det materiale, der er indgået i sagens bedømmelse i første instans.

Stk. 4. Klagemyndigheden kan indtil 6 måneder efter afgørelsen se bort fra overskridelse af klagefristen, når overskridelsen af særlige grunde er undskyldelig.

Stk. 5. En klage har opsættende virkning, indtil klagemyndighedens afgørelse foreligger.

Dispensation

§ 59.

Veterinærdirektoratet kan, når forholdene taler derfor, meddele dispensation fra bestemmelserne i nærværende bekendtgørelse.

Kapitel 12

Straffe-, ikrafttrædelses- og ophævelsesbestemmelserne

§ 60.

Overtrædelser af bestemmelserne i denne bekendtgørelse eller af afgørelser truffet i medfør af bekendtgørelsen, jfr. dog stk. 2, straffes i henhold til § 63, stk. 2 og 3 i lov om levnedsmidler m.m. med bøde, hæfte eller fængsel i indtil 1 år.

Stk. 2. Overtrædelser af bestemmelser vedrørende gæstelokaler i denne bekendtgørelse eller pålæg, der gives vedrørende sådanne lokaler straffes i henhold til § 32, stk. 3 og 4 i lov nr. 121 af 25. marts 1970 om restaurations- og hotelvirksomhed m.v., jfr. lovbekendtgørelse nr. 141 af 30. marts 1978 med bøde eller hæfte.

§ 61.

Denne bekendtgørelse træder i kraft den 1. juli 1980.

Stk. 2. Samtidig ophæves:

- Bekendtgørelse nr. 273 af 28. juni 1960 om detailforhandling m.v. af konsumis, som ændret ved bekendtgørelse nr. 153 af 1. maj 1962 og nr. 468 af 15. december 1967.
- Bekendtgørelse nr. 376 af 4. november 1966 om dybfrosne levnedsmidler, der tilberedes og fryses i slagter- og virtualieforretninger.
- Bekendtgørelse nr. 369 af 27. juni 1974 om detailforhandling, herunder ved servering m.m., af levnedsmidler, som ændret ved bekendtgørelse nr. 384 af 21. juli 1975.

Miljøministeriet, den 28. marts 1980

Erik Holst / Gertrud Goldschmidt

51. Landbrugsministeriets bekendtgørelse nr. 392 af 5. september 1980.

Bekendtgørelse om ændring af bekendtgørelse om tilvirkning, forhandling, udførsel og indførsel af ost og smelteost m.m.

§ 1.

I bekendtgørelse nr. 540 af 3. december 1969 om tilvirkning, forhandling, udførsel og indførsel af ost og smelteost m.m. som senest ændret ved bekendtgørelse nr. 558 af 2. november 1978 foretages følgende ændringer:

1. I § 3 indsættes efter stk. 2 som nyt stykke:

Stk. 3. »Uanset bestemmelsen i stk. 1 kan statskontrollen efter forhandling med De danske

Mejeriers Fællesorganisation på nærmere betingelser meddele tilladelse til, at der med henblik på afblegning af mælkefedtet ved tilvirkning af nærmere anførte ostesorter benyttes mælk, hvori indgår fløde, der har været underkastet en særlig behandling, hvorved mælkefedtet først udskilles, derefter varmebehandles, filtreres eller underkastes anden lignende behandling og endelig reemulgeres i skummetmælken. Behandlingen af fløden som anført skal foregå i samme arbejdsgang og på samme virksomhed«.

2. § 4, stk. 1-4, affattes således:

»Stk. 1. Ved tilvirkning af ost og osteprodukter må kun anvendes ostefarve af vegetabilsk oprindelse. Tilsætning af kalciumklorid må ikke overstige 200 mg pr. kg ostemælk. Konserveringsstoffer må kun anvendes, såfremt der er meddelt tilladelse hertil enten i cirkulærer eller i speciel tilladelse fra statskontrollen.

Stk. 2. Den tilsatte osteløbe, jfr. § 1, stk. 17, må ikke indeholde andre konserveringsmidler end benzoesyre, og der må ikke ud over kogsalt være tilsat andre tilsætningsstoffer. Mængden af tilsat benzoesyre (benzoat) må ikke overstige 1500 ppm (beregnet som benzoesyre). Andre enzympræparater, (koagulerende enzymer, modningsenzymer o.lign.) må kun anvendes ved tilvirkning af ost og osteprodukter, såfremt det enkelte præparat er anmeldt til og accepteret af Statens Levnedsmiddelinstitut, og kun såfremt der er meddelt tilladelse til anvendelsen enten i cirkulærer eller i speciel tilladelse fra statskontrollen.

Stk. 3. Ved tilvirkning af ost og osteprodukter må kun anvendes bakterie- og skimmelkulturer, der er anmeldt til og accepteret af Statens Levnedsmiddelinstitut, og kun såfremt der er meddelt tilladelse hertil enten i cirkulærer eller i speciel tilladelse fra statskontrollen.

Stk. 4. Statskontrollen kan fastsætte særlige regler for sammensætning og mærkning af kogsalt til brug ved ostefremstilling.«

3. Nuværende stykker 2-11 i § 4 ændres til stykkerne 5-14.

4. I 1. linje i § 4, nyt stk. 10, i linje 3 og 4 i § 4, nyt stk. 11, ændres ordene »flødeost og spisekvarg« til »umodnede oste«.

5. § 4, nyt stk. 15, affattes således:

Stk. 15. »Til faste oste, jfr. § 8 B, samt til de i § 8, C, litra a-e, anførte oste, må tilsættes kommen samt andre krydderier, urter, frugter m.v. af krydderagtig karakter. Statskontrollen kan fastsætte nærmere bestemmelser herom, herunder fastsætte begrænsninger i omfanget af disse tilsætninger eller eventuelt helt forbyde anvendelse heraf til de enkelte ostesorter«.

6. § 4, nyt stk. 14, affattes således:

»Tilsætning i øvrigt af ingredienser m.v. – udover kogsalt – til ostemælk, ost, smelteost og andre osteprodukter må kun finde sted efter derom hos statskontrollen indhentet og på nærmere betingelser meddelt tilladelse«.

7. § 7, stk. 2, og § 8, stk. 1, 3. punktum ophæves.

8. I § 8, C, litra a, affattes de første 6 punktumter således:

a) Havarti.

»Osten må tilvirkes i følgende størrelser og med det tilføjede indhold af fedt i tørstof:

1. Vægt fra 0,2 kg til 1,5 kg: 60 og 45 pct. fedt i tørstof.

Form:

a) Rektangulær grundflade:

Længden mindst dobbelt så lang som bredden, kvadratisk tværsnit.

b) Cylindrisk grundflade:

Højde mere end det halve af diameteren.

2. Vægt fra 2,0 kg. og derover: 60, 45 og 30 pct. fedt i tørstof.

Form: Cylindrisk eller rektangulær inkl. kvadratisk grundflade.

Højde: Minimum ca. 10 cm«.

Lovsamling

Levnedsmidler, 51

9. I § 8, C, *litra c*) affattes de første 4 punktummer således:

c) Esrom.

»Osten må tilvirkes i følgende størrelser og med det tilføjede indhold af fedt i tørstof:

1. Vægt fra 0,2 kg til ca. 1,5 kg: 60 og 45 pct. fedt i tørstof.

Form: Rektangulær grundflade, længden ca. dobbelt så lang som bredden.

Højde:

a) fra 3,5 cm til 4,5 cm for ost af vægt fra ca. 0,2 kg til 0,5 kg.

b) fra 4,0 cm til 5,5 cm for ost af vægt fra 0,5 kg til 1,5 kg.

2. Vægt fra 2,0 kg og derover: 60 og 45 pct. fedt i tørstof.

Form: Rektangulær inkl. kvadratisk grundflade.

Højde: 4,0 cm til 5,5 cm.

10. § 8, c, *litra e*, 3. punktum affattes således:

»Vandindhold henholdsvis højst 53 pct., 58 pct., 60 pct. og 61 pct.«

11. I § 8, c, *litra e*, indføjes som nyt sidste punktum:

»Vandindhold i fedtfri ost i 45 pct. og 40 pct. dansk Feta ost må ikke overstige 72 pct.«

12. § 10, *stk. 9*, affattes således:

Stk. 9. De i § 8 nævnte ostesorter, smelteost samt osteblandinger, der er tilsat særlige bestanddele af animalsk eller vegetabilsk oprindelse, jfr. § 4, *stk. 10-16*, skal være tydelig karakteriseret af vedkommende tilsætning. Tilsætningens art skal fremgå af benævnelsen, f.eks. Danbo med Kommen, Havarti med rød peber, Esrom med dild, Smelteost med skinke etc.«

13. Nuværende § 10, *stk. 10*, udgår.

14. Nuværende *stk. 11* i § 10 ændres til *stk. 10*.

15. § 12, *stk. 8* og 15, *stk. 2*, ophæves.

16. I § 30 indsættes som *stk. 2*:

Stk. 2. »Statskontrollen kan efter forhandling med De danske Mejeriers Fællesorganisation foreskrive, at mejerier, der tilvirker danske Feta ost til udførsel, jfr. § 8, C, *litra c*, for egen regning skal gennemføre driftskontrol efter nærmere fastsatte regler og på laboratorier, der er godkendt hertil af statskontrollen«.

17. § 39, *stk. 1*, affattes således:

»*Stk. 1.* Indførsel her til landet og genudførsel her fra landet af udenlandsk ost, herunder smelteost og andre osteprodukter, samt udskæring, pakning eller viderebehandling af udenlandsk ost, smelteost eller andre osteprodukter med henblik på salg eller fordeling en gros her i landet eller udførsel i viderebehandlet stand, må kun foretages af virksomheder, der har modtaget autorisation hertil af statskontrollen«.

»*Stk. 2.* Anmodning om de i *stk. 1* nævnte autorisationer indsendes til det distrikt for statskontrollen, hvori virksomheden er beliggende«.

18. Nuværende § 39, *stk. 9*, udgår.

19. Nuværende stykker 2-8 i § 39 ændres til stykkerne 3-9.

20. I § 39, *stk. 8*, 1. *pkt.* ændres »der forhandles her i landet« til »der viderebehandles eller forhandles her i landet«.

21. Efter § 39 indsættes:

»§ 39 a. Indførsel af ost og osteprodukter må kun finde sted, såfremt der for hver enkelt forsendelse til toldvæsenet afleveres en af statskontrollen på varemottagerens begæring

udfærdiget passerseddel, der indeholder angivelse af varemottagerens navn og adresse, varens art, mængde, emballage og oprindelsesland, samt hvor varen skal opbevares, indtil forhandling (fordeling) finder sted. Statskontrollen kan som betingelse for udstedelse af passerseddel kræve fornøden dokumentation for, at der i det pågældende land er fastsat krav til tilvirkning af ost og osteprodukter af mindst tilsvarende art som de krav, der er gældende for tilvirkning af ost og osteprodukter her i landet.

Stk. 2. Indført ost og osteprodukter må ikke forhandles her i landet eller udføres her fra landet, forinden statskontrollen efter eventuel undersøgelse af varen og dennes mærkning har meddelt tilladelse dertil.

§ 2.

Bekendtgørelsen træder i kraft ved offentliggørelsen i Lovtidende.

Landbrugsministeriet, den 5. september 1980

P. Dalsager / H. Feilberg

52. Miljøministeriets bekendtgørelse nr. 66 af 20. februar 1981.

Bekendtgørelse om mærkning af færdigpakkede levnedsmidler bestemt til den endelige forbruger.

I medfør af §§ 24, 25, 43, 44 og 63 i lov nr. 310 af 6. juni 1973 om levnedsmidler m.m. som ændret ved lov nr. 108 af 29. marts 1978, fastsættes følgende:

Kapitel 1

Område

§ 1.

Denne bekendtgørelse omfatter mærkning af færdigpakkede levnedsmidler bestemt til den endelige forbruger her i landet.

Stk. 2. Bekendtgørelsen omfatter ikke mærkning med oplysning om anvendte tilsætningsstoffer.

Stk. 3. Bekendtgørelsen omfatter ikke mærkning af færdigpakkede levnedsmidler, som omfattes af de i levnedsmiddellovens § 7 omhandlede særlige love og i medfør heraf fastsatte regler om levnedsmidler udstedt under landbrugsministerens og fiskeriministerens forretningsområder.

Stk. 4. Bekendtgørelsen omfatter ikke levnedsmidler, der er omfattet af følgende bekendtgørelser m.v.:

Bekendtgørelse nr. 97 af 30. marts 1955 om marmelade m.m.

Bekendtgørelse nr. 337 af 19. december 1959 om grønt- og frugtkonserver.

Bekendtgørelse nr. 26 af 20. januar 1977 om kakao- og chokoladearter.

Bekendtgørelse nr. 27 af 20. januar 1977 om visse former for sukker.

Bekendtgørelse nr. 343 af 4. juli 1978 om honning.

Bekendtgørelse nr. 383 af 2. august 1978 om kaffe og cikorieekstrakter.

Bekendtgørelse nr. 451 af 12. september 1978 om frugt- og grøntsagssaft m.m.

EF's markedsordninger om vin.

Dybfrosne frugter og grøntsager.

Kapitel 2

Afgræsning af de emner som omfattes af mærkningen

§ 2.

Mærkning af færdigpakkede levnedsmidler omfatter følgende oplysninger:

- fabrikantnavn m.v., jfr. § 3
- oprindelsessted, jfr. § 3, stk. 2

Lovsamling

Levnedsmidler, 52

- varebetegnelse, jfr. § 4
- sammensætning, jfr. §§ 5-9
- nettoindhold, jfr. §§ 10-12
- dato for mindste holdbarhed, jfr. §§ 13-14
- særlige opbevarings- og anvendelsesforskrifter, jfr. § 13, stk. 2 og § 15.

Kapitel 3

Definition og afgrænsning af de oplysninger, som omfattes af mærkningskravene

§ 3.

Mærkningen skal indeholde oplysning om navn eller firmanavn og adresse på fabrikanten eller pakkevirksomheden eller på en forhandler, der er etableret indenfor De Europæiske Fællesskaber.

Stk. 2. Mærkningen skal indeholde oplysning om levnedsmidlets oprindelsessted, såfremt en udeladelse af oplysning herom vil kunne vildlede forbrugeren.

§ 4.

Levnedsmidler skal være forsynet med en varebetegnelse. Ved varebetegnelse forstås den betegnelse, som særligt måtte være foreskrevet herfor i lovgivningen, eller i mangel heraf, den betegnelse, som sædvanligvis anvendes for det pågældende levnedsmiddel. Hvor der ikke findes almindeligt kendte betegnelser, skal der benyttes en beskrivende betegnelse, som er egnet til at identificere levnedsmidlet. Et fabrikkaitons- eller varemærke eller et fantasinavn kan ikke træde i stedet for varebetegnelsen.

Stk. 2. Varebetegnelsen skal omfatte eller ledsages af en oplysning om levnedsmidlets fysiske tilstand eller den særlige behandling, som levnedsmidlet har været underkastet (f.eks. i pulverform, frysetørret, dybfrosset, koncentreret, røget), såfremt en udeladelse af særlig oplysning herom vil kunne skabe tvivl hos køberen.

§ 5.

Et levnedsmiddel, der er sammensat af forskellige råvarer, skal mærkes med oplysning om sammensætningen i form af en ingrediensliste, hvori der er en opstilling af samtlige ingredienser, som indgår i levnedsmidlet på fremstillingstidspunktet, jfr. dog § 7.

Stk. 2. Ved ingrediens forstås i denne bekendtgørelse ethvert stof, bortset fra tilsætningsstoffer, der anvendes ved fremstilling eller tilberedning af et levnedsmiddel, og som stadig findes i den færdige vare, eventuelt i ændret form. Såfremt en ingrediens i et levnedsmiddel selv er fremstillet af flere komponenter, anses disse som ingredienser i det pågældende levnedsmiddel.

Stk. 3. Som ingredienser betragtes ikke:

- 1) Komponenter i en ingrediens, som under fremstillingsprocessen midlertidigt adskilles for derefter atter at tilsættes i deres oprindelige forhold.
- 2) Stoffer, der anvendes i nødvendige doser som opløsningsmiddel eller bæremiddel for tilsætningsstoffer og aromagivende bestanddele.

Stk. 4. Opstillingen skal indledes med en angivelse, hvori indgår ordet »ingredienser«, og de enkelte ingredienser skal angives i rækkefølge efter faldende vægt beregnet som indgående vægt, jfr. dog § 5, stk. 5 og § 6. Ingredienserne skal angives ved deres specifikke betegnelse i overensstemmelse med reglerne i § 4.

Stk. 5. Tilsat vand og flygtige ingredienser skal anføres i opstillingen efter deres vægt i den færdige vare. Den mængde vand, der er tilsat som ingrediens, bestemmes ved fra den færdige vares samlede nettoindhold at fradrage den samlede mængde af de øvrige anvendte ingredienser. Såfremt mængden af vand ikke overstiger 5 pct. af færdigvaren, kan angivelse af indholdet af vand undlades.

§ 6.

Bestemmelsen i § 5, stk. 4 om, at ingredienserne skal angives i rækkefølge efter faldende vægt på fremstillingstidspunktet, kan fraviges for følgende ingredienser:

- 1) Ingredienser, der anvendes i koncentreret eller tørret form, og som rekonstitueres under

fremstillingen. Disse ingredienser kan angives i listen efter deres vægt før koncentrerin-gen eller tørringen.

- 2) Ingredienserne i koncentrerede eller tørrede levnedsmidler, som skal tilsættes vand. Disse kan angives efter det mængdeforhold, hvori de forefindes i det rekonstituerede produkt, forudsat at ingredienslisten ledsages af en oplysning som »ingredienser i det rekonstituerede produkt« eller »ingredienser i det forbrugsklare produkt«.
- 3) Ingredienserne i frugt- eller grøntsagsblandinger, hvori ingen frugt eller grøntsag vægt-mæssigt udgør en hovedbestanddel. Disse kan anføres i en anden rækkefølge, forudsat at denne ingrediensliste ledsages af oplysningen: »i variabelt mængdeforhold«.
- 4) Ingredienserne i krydderi- og krydderurtblandinger, hvoraf ingen del vægtmæssigt udgør en hovedbestanddel. Disse kan anføres i en anden rækkefølge, forudsat at denne ingre-diensliste ledsages af oplysningen: »i variabelt mængdeforhold«.

Stk. 2. Bestemmelsen i § 5, stk. 1 om, at ingredienser skal angives ved deres specifikke betegnelse kan fraviges for så vidt angår ingredienser, der henhører under en af de i bilaget til bekendtgørelsen anførte kategorier. De nævnte ingredienser skal i så fald betegnes alene ved navnet på den i bilaget nævnte kategori. Statens levnedsmiddelinstitut kan for bestemte levnedsmidler indføre yderligere kategorier.

§ 7.

Der kræves ingen ingrediensangivelse for:

- 1) Frisk frugt og friske grøntsager, som ikke er skrællet, snittet eller behandlet på lignende måde.
- 2) Vand, hvortil der alene er tilsat kulsyre, og hvor tilsætningen af kulsyre fremgår af varebetegnelsen.
- 3) Vand, der under fremstillingsprocessen udelukkende benyttes til at rekonstituere en koncentreret eller tørret ingrediens.
- 4) Vand i en lage, der sædvanligvis ikke fortæres.
- 5) Eddike fremstillet ved gæring, såfremt den udelukkende hidrører fra et enkelt basispro- dukt, og der ikke er tilsat nogen anden ingrediens.
- 6) Ost, smør, fermenteret mælk eller fløde, såfremt der ikke er tilsat andre ingredienser end mælkeprodukter, enzymer og kulturer af mikroorganismer, der er nødvendige for fremstil- lingen eller end det salt, som er nødvendigt til fremstilling af anden ost end frisk ost og smelteost.
- 7) Drikkevarer, der indeholder mere end 1,2 volumenprocent alkohol.
- 8) Varer, der består af en enkelt ingrediens.
- 9) Levnedsmidler, der både fremstilles, færdigpakkes og udbydes til salg i samme detailfor- retning.

§ 8.

En sammensat ingrediens kan anføres i ingredienslisten ved sin betegnelse, hvis denne er fastsat ved lov eller ved sædvane, og placeres i ingredienslisten efter sin samlede vægt i produktet, såfremt denne angivelse umiddelbart efterfølges af en opregning af de kompo- nenter, der indgår i den sammensatte ingrediens.

Stk. 2. Den i stk. 1 omtalte opregning af indgående komponenter kan dog undlades, når den sammensatte ingrediens udgør mindre end 25 pct. af færdigvaren, samt når den sammen- satte ingrediens er et levnedsmiddel, for hvilket der ikke kræves en ingrediensangivelse.

§ 9.

Såfremt et levnedsmiddels mærkning fremhæver tilstedeværelsen eller et ringe indhold af en eller flere ingredienser, som er af væsentlig betydning for dette levnedsmiddels sær- præg, eller såfremt varebetegnelsen har samme virkning, skal den mindste, henholdsvis største mængde, som disse ingredienser udgjorde på fremstillingsstidspunktet, angives i procent. Denne angivelse anføres enten i umiddelbar nærhed af levnedsmidlets varebeteg- nelse eller i ingredienslisten i forbindelse med den pågældende ingrediens.

Stk. 2. Stk. 1 finder ikke anvendelse:

- 1) For mærkning, der er bestemt til at karakterisere et levnedsmiddel i henhold til § 4.

Lovsamling

Levnedsmidler, 52

2) For ingredienser, der udelukkende anvendes i ringe mængde som aromagivende bestanddele.

§ 10.

Levnedsmidler skal være mærket med oplysning om nettoindhold. Dette skal angives i nettovolumen for flydende varer og i nettovægt for andre varer angivet efter det metriske system.

Stk. 2. Såfremt et levnedsmiddel i fast form findes i en lage, skal der tillige ske en angivelse af levnedsmidlets drænedede nettovægt. Ved lage forstås i henhold til denne bestemmelse følgende produkter og eventuelle blandinger heraf, under forudsætnig af, at lagen kun er et tilbehør til de væsentlige elementer af produktet og således ikke forventes at være afgørende for købet: vand, saltvand, saltlage, eddike, vandige opløsninger af sukker samt frugt- eller grøntsagssafter for så vidt angår konserver af frugt eller grøntsager.

§ 11.

Såfremt en færdigpakning består af to eller flere enkelte færdigpakninger indeholdende samme mængde af samme vare, angives nettoindholdet ved at anføre nettoindholdet for hver enkelt pakning og det samlede antal enkeltpakninger. Disse angivelser er dog ikke nødvendige, såfremt det samlede antal enkeltpakninger er klart synlige og let tællelige udefra, og såfremt mindst én angivelse af nettoindholdet i hver enkeltpakning er klart synlig udefra.

Stk. 2. Såfremt en færdigpakning består af to eller flere enkeltpakninger, der ikke betragtes som salgsheder, angives nettoindholdet ved at anføre det samlede nettoindhold og det samlede antal enkeltpakninger.

§ 12.

Angivelse af nettoindhold kan undlades:

- 1) For levnedsmidler, for hvilke der forekommer betydelige tab af rumfang eller masse, og som sælges stykvis.
- 2) For levnedsmidler, hvis nettoindhold er under 5 g eller 5 ml. Denne bestemmelse gælder dog ikke for krydderier og krydderurter.
- 3) For sukkervarer, jfr. levnedsmiddelgruppe 13 i Fortegnelse over godkendte tilsætningsstoffer til levnedsmidler, hvis nettoindholdet er under 50 g.

§ 13.

Levnedsmidlets holdbarhed skal angives ved datoen for den mindste holdbarhed, d.v.s. den dato, til og med hvilken levnedsmidlet bevarer sine specifikke egenskaber under de rette opbevaringsforhold. Denne dato angives således: »mindst holdbar til . . .«, såfremt datoen indeholder en angivelse af dagen. I andre tilfælde angives »mindst holdbar til og med . . .«. Datoen for mindste holdbarhed kan ligeledes angives ved en periode, der refererer til en anden dato, der er anført på emballagen.

Stk. 2. De i stk. 1 fastsatte angivelser ledsages af:

- enten selve datoen,
- eller en henvisning til det sted på mærkningen, hvor datoen er anført.

Disse angivelser suppleres om nødvendigt med en angivelse af de opbevaringsforskrifter, som skal overholdes for at sikre den anførte holdbarhed.

Stk. 3. Datoen udgøres af en ukodet angivelse af dag, måned og år i den nævnte rækkefølge.

Dog er det for levnedsmidler:

- 1) med en holdbarhed på under tre måneder tilstrækkeligt at angive dag og måned,
- 2) med en holdbarhed på over tre måneder, men ikke over 18 måneder, tilstrækkeligt at angive måned og år og
- 3) med en holdbarhed på over 18 måneder tilstrækkeligt at angive året.

§ 14.

Angivelse af dato for mindste holdbarhed kan undlades for følgende levnedsmidler:

- 1) Frisk frugt og friske grøntsager, som ikke er skrællet, snittet eller behandlet på lignende måde.
- 2) Bageri- eller konditorvarer, der på grund af deres beskaffenhed normalt forbruges inden 24 timer efter fremstillingen.
- 3) Vine, hedvine, mousserende vine, aperitifvine, frugtvine og mousserende frugtvine.
- 4) Drikkevarer med en rumfangsprocent alkohol på 10 eller derover.
- 5) Eddike.
- 6) Kogsalt.
- 7) Sukker i fast form og sukkervarer, jfr. levnedsmiddelgrupperne 11.1 og 13 i Fortegnelse over godkendte tilsætningsstoffer til levnedsmidler dateret oktober 1979.

Stk. 2. Angivelse af dato for mindste holdbarhed kan undlades indtil 1. januar 1985 for levnedsmidler, der har, eller må antages at have en holdbarhed på over 12 måneder.

§ 15.

Mærkningen skal omfatte en brugsanvisning, såfremt en udeladelse af denne vil kunne indebære, at det pågældende levnedsmiddel ikke anvendes på den rette måde.

§ 16.

De i bekendtgørelsen nævnte oplysninger skal være anført på dansk og være påført færdigpakningen eller en vedhæftet etiket. I stedet for dansk kan andre sprog, der kun ved uvæsentlige forskelle i stavning adskiller sig fra dansk, anvendes. Såfremt levnedsmidlerne bringes i handelen i et tidligere led end detaileddet, kræves der dog ikke mærkning på den enkelte færdigpakning eller en dertil vedhæftet etiket, idet det i så fald er tilstrækkeligt, at mærkningsoplysningerne i stedet anføres på de relevante handelsdokumenter.

Stk. 2. De foreskrevne oplysninger skal være let forståelige og være anført på et iøjnefaldende sted og således, at de er let synlige, let læselige og uudslettelige.

Stk. 3. Oplysninger om varebetegnelse, nettoindhold og dato for mindste holdbarhed skal være anført i samme synsfelt. Mærkning indenfor samme synsfelt kan dog indtil 1. januar 1989 udelades på glasflasker, som er beregnet til genbrug, og på hvilke en af de nævnte oplysninger er angivet med uudslettelig mærkning.

Stk. 4. For færdigpakninger, hvis største overflade er mindre end 10 cm², er det tilstrækkeligt at anføre oplysninger vedrørende varebetegnelse, nettoindhold og mindste holdbarhed samt anvendelse af tilsætningsstoffer, jfr. § 11, stk. 7 i bekendtgørelse om tilsætningsstoffer til levnedsmidler.

Stk. 5. Mærkning i henhold til denne bekendtgørelse kan undlades for færdigpakkede levnedsmidler, der fremstilles, pakkes og udbydes til salg til den endelige forbruger i samme bagerforretning og i op til højst to filialer heraf.

Kapitel 4 *Kontrolbestemmelser*

§ 17.

Statens levnedsmiddelinstitut eller veterinærdirektoratet kan fastsætte regler og træffe bestemmelser om gennemførelse af kontrollen med overholdelsen af denne bekendtgørelse.

Kapitel 5 *Straffe-, ikrafttrædelses- og ophævelsesbestemmelser*

§ 18.

Overtrædelse af bestemmelserne i nærværende bekendtgørelse eller af afgørelser truffet i medfør af bekendtgørelsens bestemmelser straffes i henhold til § 63, stk. 2 og 3 i lov om levnedsmidler m.m. med bøde.

§ 19.

Denne bekendtgørelse træder i kraft den 1. marts 1981. Levnedsmidler, der opfylder de hidtil gældende regler, kan fortsat sælges indtil 1. januar 1983, og levnedsmidler der har

Lovsamling

Levnedsmidler, 52 → 53

eller må antages af have en holdbarhed på over 18 måneder, der opfylder de hidtil gældende regler, kan fortsat detailsælges indtil 1. januar 1985.

§ 20.

Følgende bestemmelser ophæves:

Punkt 4 i anordning af 12. maj 1916 om hvad der må falholdes under betegnelse af spisefedt og spiseolier.

2. og 3. punktum i § 6 i anordning af 22. januar 1930 om frugtvin og rosinvin.

§ 2, stk. 2 i bekendtgørelse nr. 20 af 17. januar 1959 om paraffinolie.

§ 8 i bekendtgørelse nr. 414 af 21. august 1969 om dybfrosne levnedsmidler, idet bestemmelsen dog fortsat er gældende for dybfrosne frugter og grøntsager.

§ 3, stk. 1 punkt 5 og 6 samt § 3, stk. 4 i bekendtgørelse nr. 460 af 15. september 1978 om næringsstofpræparater, der sælges som tilskud til sædvanlig kost.

§ 3, stk. 2 i bekendtgørelse nr. 598 af 28. november 1978 om levnedsmidler bestemt til en særlig ernæring.

Stk. 2 § 4 i bekendtgørelse nr. 519 af 16. oktober 1978 om betegnelse m.v. af færdigpakke ærter og færdigpakke levnedsmidler, hvori ærter udgør en betydende del af varen affattes således: »De i § 3 forbeholdte betegnelser for ærter skal anvendes til at betegne de af betegnelserne omfattede produkter i handelen«.

Miljøministeriet, den 20. februar 1981

Erik Holst / Henning Hummelose

53. Landbrugsministeriets bekendtgørelse nr. 68 af 20. februar 1981.

Bekendtgørelse om ændring af bekendtgørelse om konsummælkprodukter.

I medfør af lov nr. 175 af 7. maj 1975 om mælk og konsummælkprodukter samt i medfør af § 14 og § 25 i lov nr. 310 af 6. juni 1973 om levnedsmidler m.m. fastsættes efter forhandling med miljøministeriet:

§ 1.

I bekendtgørelse nr. 435 af 25. august 1976 om konsummælkprodukter foretages følgende ændringer:

1. I § 1, stk. 2, tilføjes efter »andet«: », jfr. dog § 3, stk. 2 og stk. 3, og § 7, stk. 3, 2. punktum«.

2. I § 3, stk. 1, ophæves 2. punktum, og der indsættes som nyt stk. 2 og stk. 3:

»Stk. 2. Konsummælk skal have følgende fedtindhold (vægtprocent):

a) *Sødmælk* skal indeholde mindst 3,5 pct. mælkefedt,

b) *Letmælk* skal indeholde mindst 1,5 pct. og højst 1,8 pct. mælkefedt,

c) *Skummetmælk* må højst indeholde 0,3 pct. mælkefedt,

bortset fra sådanne produkter, der udføres til lande uden for Det Europæiske Fællesskab.

Stk. 3. Konsumfløde skal have følgende fedtindhold (vægtprocent):

a) *Fløde 50 pct.* skal indeholde mindst 50 pct. og højst 52 pct. mælkefedt,

b) *Fløde 38 pct.* skal indeholde mindst 38 pct. og højst 40 pct. mælkefedt,

c) *Fløde 18 pct.* skal indeholde mindst 18 pct. og højst 20 pct. mælkefedt,

d) *Fløde 13 pct.* skal indeholde mindst 13 pct. og højst 15 pct. mælkefedt,

e) *Fløde 9 pct.* skal indeholde mindst 9 pct. og højst 10 pct. mælkefedt,

bortset fra sådanne produkter, der udføres«.

Stk. 2-4 bliver herefter stk. 4-6.

3. I § 4, stk. 1, ændres »stk. 1, a-h, og stk. 4« til: »stk. 2, a-c, stk. 3, a-e, og stk. 6«.

4. I § 4, stk. 2, ændres »§ 3, stk. 3« til: »§ 3, stk. 5«.

5. I § 4, stk. 3, ophæves litra a. Litra b, c og d bliver herefter til litra a, b og c, og som nyt litra d indsættes:

»d) Sødmælk syrnnet med andre end de i a, b og c nævnte mikrobielle kulturer kan benævnes *Tykmælk*.«

6.1. § 7, stk. 3, indsættes som nyt 2. punktum:

»§ 2 C-produkter, der udføres, skal indeholde mindst 70 pct. af vedkommende § 2 A- eller § 2 B-produkt«.

7. I § 7, stk. 4, 1. punktum, ændres »skal det samlede indhold heraf udgøre 6 pct. af produktet« til: »skal mængden af frugt og/eller saft af frugt i tilsætningen udgøre mindst 40 pct.«.

8. I § 8 a, sidste punktum, og i § 8 b, sidste punktum, ændres »J« til: »H«.

I § 8 e ændres i 1. punktum »§ 3, stk. 1« til: »§ 3, stk. 2 og stk. 6« og i 2. punktum ændres »§ 3, stk. 3« til: »§ 3 stk. 5« og i 3. punktum ændres »§ 4, stk. 3, litra b, c og d« til: »§ 4 stk. 3 litra a, b og c«.

9. I § 16 stk. 4 c ændres »§ 3 stk. 1 b« til: »§ 3 stk. 2 b«.

10. § 23 stk. 3 affattes således:

»Stk. 3. Emballage til de i stk. 1 og 2 nævnte tilsætningsstoffer skal opfylde bestemmelserne i miljøministeriets bekendtgørelse om tilsætningsstoffer til levnedsmidler«.

11. § 22, stk. 6, affattes således:

»Stk. 6. Såfremt det til de i stk. 1 nævnte levnedsmidler er tilladt at anvende tilsætningsstoffer, skal disse levnedsmidler mærkes med oplysning om de anvendte tilsætningsstoffer i overensstemmelse med bestemmelserne i miljøministeriets bekendtgørelse om tilsætningsstoffer til levnedsmidler«.

12. I § 24, stk. 4, sidste punktum, ændres »12 timer« til: »24 timer«.

13. I § 26, stk. 1, affattes sidste punktum således:

»Mærkningen skal være tydelig, let læselig og holdbar og med en fra baggrunden afvigende farve og skal være anført på dansk. I stedet for dansk kan andre sprog, der kun ved uvæsentlige forskelle i stavning adskiller sig fra dansk, anvendes.

14. I § 26, stk. 2, B, ændres overskriften »Produktets indhold af mælkefedt.« til: »Produktets indhold af mælkefedt m.m.«, og der indsættes som nyt 2°:

»2° For § 2 B-produkter angives produktets indhold af fedtfrit mælketøstof.
2° og 3° bliver herefter 3° og 4°.

15. § 26, stk. 2, D, affattes således:

»D) *Navn og adresse* på konsummælkmejeriet eller på en handler, der er etableret inden for De Europæiske Fællesskaber. Såfremt konsummælkmejeriets navn og adresse ikke angives, skal tillige angives mejeriets registreringsnummer for produkter tilvirket her i landet.

For konsummælkprodukter, der importeres, skal tillige angives importørens navn og adresse eller et registreringsnummer, der tildeles importøren af veterinærdirektoratet, samt produktets oprindelsesland, såfremt en udeladelse af oplysning herom vil kunne vildlede forbrugeren med hensyn til produktets virkelige oprindelsessted«.

16. § 26, stk. 2, E, affattes således:

»E) *Datering*

1°. For pasteuriserede og højpasteuriserede konsummælkprodukter:

a. *dato (dag og måned eller dagens nummer i måneden) for varmebehandlingen.*

For syrnede produkter, herunder kærnemælk dog

a.1. hvor tilvirkningen er afsluttet ved emballeringen: *dato for tilvirkningens afslutning som dagen for produktets emballering i forbrugerpakning o.l.*

a.2. hvor tilvirkningen ikke er afsluttet ved emballeringen d.v.s., når produktet aftappes ved en temperatur på 14° C eller derover, og hvor en modning af produktet i emballagen indgår som et led i tilvirkningen: *dato for tilvirkningens afslutning, som dagen efter produktets emballering i forbrugerpakning o.l.*

b. *mindst holdbar til (dag og måned).*

2°. For UHT-behandlede konsummælkprodukter:

a. *dato (dag og måned) for varmebehandlingen.*

b. *mindst holdbar til (dag og måned).*

3°. For steriliserede konsummælkprodukter:

a. *dato (måned og år) for varmebehandlingen*

b. *mindst holdbar til og med (måned og år).*

4°. For dybfrosne § 2 D-produkter:

a. *dato (måned og år) for emballering i forbrugerpakning*

b. *mindst holdbar til og med (måned og år).*

17. § 26, stk. 2 F, affattes således:

»F) *Nettoindhold* udtrykt i liter, deciliter eller milliliter. For § 2 D-produkter dog *nettovægt* udtrykt i kilogram eller gram«.

18. § 26, stk. 2, G, affattes således:

»G) *Opbevaringsforskrift.*

1°. *Opbevares ved højst 5° C.* Bestemmelsen gælder ikke steriliserede eller UHT-behandlede konsummælkprodukter i dåser eller flasker med særlig tilkapsling.

2°. *Opbevares ved -18° C eller derunder* for dybfrosne konsummælkprodukter«.

19. § 26, stk. 2, H, affattes således:

»H) En *ingrediensliste* for § 2 C- og § 2 D-produkter.

1°. Ved ingrediens forstås ethvert stof, herunder tilsætningsstoffer, jfr. stk. 6, der anvendes ved tilvirkningen, og som stadig forefindes i konsummælkproduktet, eventuelt i ændret form. Såfremt en ingrediens selv er fremstillet af flere ingredienser (sammensat ingrediens), anses disse som ingredienser i vedkommende konsummælkprodukt. Dog kan ingredienser, der henhører under en af de i bilag I anførte kategorier, og som indgår i § 2 C- eller § 2 D-produkter, betegnes alene ved navnet på den anførte kategori.

2°. Som ingrediens betragtes ikke bestanddele i en ingrediens, som under fremstillingsprocessen midlertidigt adskilles for derefter atter at indsættes i deres oprindelige forhold, eller stoffer, der anvendes i nødvendige doser som opløsningsmiddel eller bæremiddel for tilsætningsstoffer og aromagivende bestanddele.

3°. Ingredienslisten består af en opregning af samtlige ingredienser, som indgår i produktet. Opregningen skal indledes med en angivelse, hvori indgår ordet »ingredienser«, og de enkelte ingredienser skal angives ved deres specifikke navn i faldende orden efter deres vægt i § 2 C- eller § 2 D-produktet.

4°. Uanset bestemmelsen under 3° kan ingredienser, der anvendes i koncentreret eller tørret form, og som rekonstrueres under fremstillingen, angives i listen efter deres vægt før koncentrationen eller tørringen.

5°. En sammensat ingrediens kan anføres i ingredienslisten med sin betegnelse, der som denne placeres i ingredienslisten efter sin samlede vægt i produktet, og såfremt denne angivelse umiddelbart efterfølges af en opregning af de bestanddele, der indgår i den sammensatte ingrediens.

6°. Såfremt mærkningen af et § 2 C- eller § 2 D-produkt fremhæver tilstedeværelsen

eller et ringe indhold af en eller flere ingredienser, som er af væsentlig betydning for varens særpræg, eller såfremt varebenævnelsen har samme virkning, skal den mindste, henholdsvis den største mængde, som disse ingredienser udgjorde på fremstillingstidspunktet, angives i procent. Denne angivelse anføres enten i umiddelbar nærhed af varebenævnelsen eller i ingredienslisten i forbindelse med den pågældende ingrediens. Eventuel tilsat suktermængde skal angives i vægtprocent.

7°. Bestemmelserne under 6° - dog med undtagelse af bestemmelsen i sidste punktum - finder ikke anvendelse for mærkning, der er bestemt til at karakterisere § 2 C- og § 2 D-produkter, jfr. §§ 8 og 10, samt for ingredienser, der udelukkende anvendes i ringe mængde som aromagivende bestanddele.

20. § 26, stk. 3, ophæves, og i stedet indsættes:

»Stk. 3. De i stk. 2, A, E og F, nævnte mærkninger skal være anført i samme synsfelt.«

21. § 26, stk. 6, affattes således:

»Stk. 6. Såfremt der ved tilvirkningen af konsummælkprodukter er anvendt tilsætningsstoffer, skal produkterne mærkes med oplysning om de anvendte tilsætningsstoffer i overensstemmelse med bestemmelserne i miljøministeriets bekendtgørelse om tilsætningsstoffer til levnedsmidler.«

22. I overskriften til § 28 ændres »engroslag« til: »engroslager«.

23. I § 28, stk. 2, 1. punktum, udgår:

»inden transporten til fast udsalgssted eller inden de detailforhandles ved omførelse.«

24. I overskrift til kap. VIII tilføjes efter »overholdelse«: »og udstedelse af eksportattester ved udførsel af suppleringsleverancer samt konsummælkprodukter«.

25. Efter § 32 indsættes:

»§ 32 a. Levnedsmiddelkontrolenhederne udsteder ved en dyrlæge ansat ved enheden og efter bemyndigelse fra enhedens leder i fornødent omfang eksportattester for suppleringsleverancer (jfr. § 13, stk. 1) og konsummælkprodukter tilvirket på de mejerier, hvor vedkommende levnedsmiddelkontrolenhed udøver tilsynet.

Stk. 2. Forud for den i stk. 1 nævnte attestudstedelse for konsummælkprodukter skal levnedsmiddelkontrolenheden indhente en udtalelse fra mejeriet om, at de til udførsel bestemte konsummælkprodukter opfylder reglerne i det pågældende land. I de tilfælde, hvor veterinærdirektoratet har meddelt dispensation fra bekendtgørelsens bestemmelser, skal levnedsmiddelkontrolenheden dog ikke indhente en sådan udtalelse.

Stk. 3. Eksportattesterne forelægges levnedsmiddelkontrolenheden med mindst 1 kopi, der skal opbevares af enheden i mindst 3 år.

Stk. 4. De i stk. 1 nævnte eksportattester skal være godkendt af veterinærdirektoratet. Veterinærdirektoratet holder levnedsmiddelkontrolenhederne orienteret om, hvilke attester der er godkendt, samt holder levnedsmiddelkontrolenhederne løbende orienteret om de zoonitære forhold her i landet, som skal danne baggrund for attestudstedelsen.

Stk. 5. Såfremt levnedsmiddelkontrolenheden alene attesterer forhold vedrørende de i nærværende bekendtgørelse anførte bestemmelser eller forhold, der har relation til landets zoonitære situation, udstedes de pågældende attester uden udgift for mejeriet, såfremt attesterne forelægges levnedsmiddelkontrolenheden på dennes adresse inden for et af levnedsmiddelkontrolenheden nærmere fastsat tidsrum af rimelig længde i ekspeditionstiden. Ønsker et mejeri attestationer herudover, eller såfremt attesterne forelægges til underskrift uden for det fastsatte tidsrum eller andet sted end levnedsmiddelkontrolenhedens adresse, er enheden berettiget til at beregne sig et gebyr, der står i rimeligt forhold til det ekstraarbejde, som den pågældende attestation medfører for levnedsmiddelkontrolenheden. Ved uenighed om administrationen af bestemmelserne om gebyrets størrelse, tidsrum m.m., forelægges sagen til endelig afgørelse i veterinærdirektoratet.

Stk. 6. Hvor et land hvortil konsummælkprodukter udføres kræver attest udfærdiget af en

central myndighed, udfærdiges en sådan attest i veterinærdirektoratet på grundlag af en attest udfærdiget af den respektive levnedsmiddelkontrolenhed i overensstemmelse med det foran anførte«.

§ 2.

Ikrafttrædelsesbestemmelser

Denne bekendtgørelse træder i kraft den 1. marts 1981.

Stk. 2. Konsummælkprodukter, der opfylder de hidtil gældende regler om mærkning (§ 26), kan dog fortsat sælges indtil 1. januar 1983.

Stk. 3. Indtil andet bestemmes, gælder fortsat de ved denne bekendtgørelses ikrafttræden meddelte tilladelser m.v.

*Landbrugsministeriet, den 20. februar 1981
Bjørn Westh / A. Østergaard*

54. Landbrugsministeriets bekendtgørelse nr. 70 af 20. februar 1981.

Bekendtgørelse om ændring af bekendtgørelse om tilvirkning og forhandling af ermol (fedtemulsioner) m.m.

I medfør af lov om tilvirkning og forhandling af margarine m.m., jfr. lovbekendtgørelse nr. 229 af 28. juni 1937, og §§ 24, 25, 29 og 63 i lov nr. 310 af 6. juni 1973 om levnedsmidler m.m., og efter bemyndigelse fra miljøministeren fastsættes:

§ 1.

I bek. nr. 169 af 2. juni 1931 om tilvirkning og forhandling af ermol (fedtemulsioner) m.m., indsættes som § 6 a:

»§ 6 a.

Ved færdigpakket ermol, tør-ermol og ermol-is, i det følgende under eet benævnt ermol, forstås produkter som før og uden direkte sammenhæng med salg er indsluttet i detailemballage, der er bestemt til først at brydes af den endelige forbruger.

Stk. 2. Færdigpakket ermol, der er bestemt til detailsalg her i landet, jfr. stk. 1, skal være mærket med:

- 1) Benævnelse, jfr. stk. 3-4,
- 2) Ingrediensliste, jfr. stk. 5-17,
- 3) Nettoindhold, jfr. stk. 18-20,
- 4) Dato for mindste holdbarhed evt. suppleret med angivelse af opbevaringsforskrift og brugsanvisning, jfr. stk. 21-24,
- 5) Navn og adresse på tilvirkningsvirksomheden eller pakkevirksomheden eller på en forhandler, der er etableret indenfor De europæiske økonomiske Fællesskaber.
- 6) Angivelse af ermolens oprindelsessted, såfremt en udeladelse af oplysning herom vil kunne vildlede forbrugeren med hensyn til produktets virkelige oprindelsessted.

Stk. 3. De i stk. 1 nævnte produkter skal være forsynet med en benævnelse, der efter produktets beskaffenhed er henholdsvis »ermol«, »tør-ermol« og »ermol-is«, jfr. § 10. Benævnelsen »ermol«, »tør-ermol« og »ermol-is« kan dog erstattes af et firma- eller handelsnavn, såfremt der i umiddelbar forbindelse med den anvendte benævnelse på tydelig og letlæselig måde anføres: »indeholder animalske eller vegetabiliske olier eller fedtstoffer« afhængig af, hvilke olier eller fedtstoffer, der indgår i produktet, samt at ordet »ermol«, »tør-ermol« og »ermol-is« altid med letlæselige bogstaver bliver anført i produktets mærkning.

Stk. 4. Benævnelsen skal omfatte eller ledsages af en oplysning om ermolens fysiske tilstand eller den særlige behandling, som den har været underkastet, i de tilfælde hvor en udeladelse af denne oplysning vil kunne skabe tvivl hos forbrugeren.

Stk. 5. Ermol skal mærkes med oplysning om sammensætningen, i form af en ingrediensliste, der indeholder samtlige ingredienser, som indgår i produktet på fremstillingstidspunktet.

Stk. 6. Ved ingrediens forstås i denne bekendtgørelse ethvert stof, herunder tilsætningsstoffer, jfr. stk. 15, der anvendes ved tilvirkning af ermol, og som stadig forefindes i færdigvaren, evt. i ændret form. Såfremt en ingrediens i ermol er fremstillet af flere ingredienser (sammensat ingrediens), anses disse som ingredienser i vedkommende ermol.

Stk. 7. Som ingredienser betragtes ikke:

- 1) Bestanddele i en ingrediens som under fremstillingsprocessen midlertidigt adskilles for derefter atter at tilsættes i deres oprindelige forhold.
- 2) Stoffer, der anvendes i nødvendige doser som opløsningsmiddel eller bæremiddel for tilsætningsstoffer og aromagivende bestanddele.

Stk. 8. Ingredienslisten består af en opregning af samtlige ingredienser, som indgår i produkterne. Opregningen skal indledes med en angivelse, hvori indgår ordet »ingredienser«, og de enkelte ingredienser skal angives ved deres specifikke navn i faldende orden efter indgående vægt.

Stk. 9. De i ermol indgående olier og fedtstoffer kan angives ved fællesbetegnelserne »olie« og »fedtstof« suppleret *enten* med angivelsen »vegetabilsk« eller »animalsk« eller med angivelse af oliens henholdsvis fedtstoffets specifikke vegetabiliske eller animalske oprindelse. Marine olier og fedtstoffer regnes som »animalske«. Hvis fællesbetegnelsen »olie« er anvendt, og olien er hærdet, skal ordet »hærdet« anføres, dersom olien er angivet som »vegetabilsk«, eller oliens specifikke vegetabiliske eller animalske oprindelse er angivet.

Stk. 10. Indgår der i ermol uforarbejdet stivelse, og stivelse der er modificeret ved fysiske processer eller ved hjælp af enzymer, kan dette angives ved fællesbetegnelsen »stivelse«. Alle kategorier af saccharose kan angives ved fællesbetegnelsen »sukker«. Vandfri dextrose eller dextrosemonohydrat kan angives ved fællesbetegnelsen »dextrose«. Kaseinat af enhver art kan angives ved fællesbetegnelsen »kaseinat«.

Stk. 11. Tilsat vand og flygtige ingredienser skal anføres i opstillingen efter deres vægt i den færdige vare. Den mængde vand, der er tilsat som ingrediens, bestemmes ved fra den færdige vares samlede nettoindhold at fradrage den samlede mængde af de øvrige anvendte ingredienser. Såfremt mængden af vand ikke overstiger 5 pct. af færdigvaren, kan angivelse af indholdet af vand undlades.

Stk. 12. Uanset bestemmelsen i stk. 8 kan ingredienser:

- 1) Der anvendes i koncentreret eller tørret form, og som rekonstrueres under fremstillingen, angives i listen efter deres vægt før koncentrationen eller tørringen.
- 2) I koncentreret eller tørret levnedsmiddel, som skal tilsættes vand, angives efter det mængdeforhold, hvori de forefindes i det rekonstruerede produkt, forudsat at ingredienslisten ledsages af en oplysning som »ingredienser i det rekonstruerede produkt« eller »ingredienser i det forbrugsklare produkt«.

Stk. 13. En sammensat ingrediens kan anføres i ingredienslisten med sin betegnelse, dersom denne placeres i ingredienslisten efter sin samlede vægt i produktet, og såfremt denne angivelse umiddelbart efterfølges af en opregning af de bestanddele, der indgår i den sammensatte ingrediens.

Stk. 14. Den i stk. 13 nævnte opregning af indgåede bestanddele kan dog undlades, såfremt den sammensatte ingrediens udgør mindre end 25 pct. af ermolen, eller dersom den sammensatte ingrediens er et levnedsmiddel, for hvilket der ikke kræves en ingrediensliste.

Stk. 15. Såfremt mærkningen på emballagen om ermol fremhæver tilstedeværelsen eller et ringe indhold af en eller flere ingredienser, som er af væsentlig betydning for ermolens særpræg, eller såfremt varebetegnelsen har samme virkning, skal den mindste henholdsvis den største mængde, som disse ingredienser udgjorde på fremstillingstidspunktet, angives i procent. Denne angivelse anføres enten i umiddelbar nærhed af varebetegnelsen eller i ingredienslisten i forbindelse med den pågældende ingrediens.

Stk. 16. Bestemmelserne i stk. 15 finder ikke anvendelse:

- 1) For mærkning, der er bestemt til at karakterisere ermol, jfr. stk. 3.
- 2) For ingredienser, der udelukkende anvendes i ringe mængde som aromagivende bestanddele.

Stk. 17. Såfremt der ved tilvirkningen af ermol er anvendt tilsætningsstoffer, skal ermolen mærkes med oplysning om de anvendte tilsætningsstoffer i overensstemmelse med bestemmelserne i miljøministeriets bekendtgørelse om tilsætningsstoffer til levnedsmidler.

Stk. 18. Ermol skal være mærket med oplysning om nettovægt for flydende ermol som nettovolumen angivet efter det metriske system.

Stk. 19. Såfremt en færdigpakning består af to eller flere enkelte færdigpakninger indeholdende samme mængde af samme produkt, angives nettovægt henholdsvis nettovolumen for hver enkelt pakning og det samlede antal enkeltpakninger. Disse angivelser er dog ikke nødvendige, såfremt det samlede antal enkeltpakninger er klart synlige og let tællelige udefra, og såfremt mindst een angivelse af nettovægten henholdsvis nettovolumen i enkelt-pakning er klart synlig udefra.

Stk. 20. Såfremt en færdigpakning består af to eller flere enkeltpakninger, der ikke betragtes som salgsheder, angives nettoindholdet ved at anføre den samlede nettovægt henholdsvis nettovolumen og det samlede antal enkeltpakninger.

Stk. 21. Ermolens holdbarhed skal angives ved datoen for den mindste holdbarhed, d.v.s. den dato til og med hvilken ermolen bevarer sine specifikke egenskaber under de rette opbevaringsforhold. Denne dato angives således: »mindst holdbar til . . .«, såfremt datoen indeholder en angivelse af dagen. I andre tilfælde angives »mindst holdbar til og med . . .«. Datoen for mindste holdbarhed kan ligeledes angives ved en periode, der refererer til en anden dato, der er anført på emballagen.

Stk. 22. De i stk. 21 fastsatte angivelser ledsages af:

- enten selve datoen, eller
- en henvisning til det sted på mærkningen, hvor datoen er anført.

Disse angivelser suppleres om nødvendigt med en angivelse af de opbevaringsforskrifter, som skal overholdes for at sikre den anførte holdbarhed.

Stk. 23. Datoen består af en ukodet angivelse af dag, måned og år i den nævnte rækkefølge.

Dog er det for ermol

- 1) med en holdbarhed på under 3 måneder tilstrækkeligt at angive dag og måned,
- 2) med en holdbarhed på over 3 måneder tilstrækkeligt at angive måned og år,
- 3) med en holdbarhed på over 18 måneder tilstrækkeligt at angive året.

Stk. 24. Mærkningen skal omfatte en brugsanvisning, såfremt en udeladelse heraf vil kunne indebære, at den pågældende ermol ikke anvendes på rette måde.

Stk. 25. De i denne bekendtgørelse nævnte oplysninger skal være anført på dansk og skal være påført færdigpakningen eller en på denne vedhæftet etiket på synlig, let læselig og holdbar måde. I stedet for dansk kan andre sprog, der kun ved uvæsentlige forskelle i stavning adskiller sig fra dansk, anvendes.

Stk. 26. Benævnelse, nettoindhold og angivelse af mindste holdbarhed skal være anført i samme synsfelt.

Stk. 27. På emballager, hvis største overflade er mindre end 10 cm², er det tilstrækkeligt at anføre de i stk. 2, litra 1, 3 og 4, anførte oplysninger vedr. varebetegnelse, nettoindhold og mindste holdbarhed, samt i givet fald oplysning om anvendte tilsætningsstoffer i overensstemmelse med bestemmelserne i miljøministeriets bekendtgørelse om tilsætningsstoffer til levnedsmidler.

Stk. 28. Landbrugsministeren kan efter forhandling med miljøministeren fastsætte retningslinier for deklaration af ermolens næringsværdi.

§ 2.

Denne bekendtgørelse træder i kraft den 1. marts 1981. Ermol, tør-ermol og ermol-is, der opfylder de hidtil gældende regler, kan fortsat sælges indtil 1. januar 1983. Ermol, tør-ermol og ermol-is med en holdbarhed på over 18 måneder kan dog detailforhandles indtil 1. januar 1985.

Stk. 2. Angivelse af dato for mindste holdbarhed kan undlades indtil 1. januar 1985 for ermol, tør-ermol og ermol-is, der har en holdbarhed på over 12 måneder.

Landbrugsministeriet, den 20. februar 1981

Bjørn Westh / A. Østergaard

55. Landbrugsministeriets bekendtgørelse nr. 71 af 20. februar 1981.

Bekendtgørelse om ændring af bekendtgørelse om tilvirkning, indførsel og forhandling af konsumis m.m.

I medfør af § 4 i lov nr. 186 af 30. marts 1973 om tilvirkning og forhandling en gros m.m. af mejeriprodukter samt §§ 25, 29 og 63 i lov nr. 310 af 6. juni 1973 om levnedsmidler, og efter forhandling med miljøministeren fastsættes følgende:

§ 1.

I bekendtgørelse nr. 269 af 2. juni 1968 om tilvirkning, indførsel og forhandling af konsumis m.m. som senest ændret ved bekendtgørelse nr. 542 af 15. december 1972, indsættes efter § 10:

»§ 10 a. Ved færdigpakket konsumis eller konsumisprodukter forstås produkter som før og uden direkte sammenhæng med salg er indesluttet i detailemballage, der er bestemt til først at brydes af den endelige forbruger.

Stk. 2. Færdigpakket konsumis eller konsumisprodukter, der er bestemt til detailsalg her i landet, jfr. stk. 1, skal være mærket med:

- 1) Benævnelse, jfr. stk. 3-4.
- 2) Ingrediensliste, jfr. stk. 5-14.
- 3) Nettovolumen, jfr. stk. 15-17.
- 4) Navn og adresse på tilvirkningsvirksomheden eller pakkevirksomheden eller på en forhandler, der er etableret inden for De europæiske økonomiske Fællesskaber. Endvidere skal tilvirkningsvirksomhedens eller den pakkende virksomheds autorisationsnummer fremgå af mærkningen på emballager med produkter tilvirket her i landet.
- 5) Angivelse af opbevaringsforskrift samt evt. brugsanvisning, jfr. stk. 18.
- 6) Angivelse af varens oprindelsessted, såfremt en udeladelse af oplysning herom vil kunne vildlede forbrugeren med hensyn til produktets virkelige oprindelsessted.

Stk. 3. Konsumis og konsumisprodukter skal være forsynet med en benævnelse, der er egnet til at identificere produktet. For konsumis og konsumisprodukter gælder de respektive benævnelser anført i § 1, stk. 4-7. Benævnelserne kan suppleres med angivelse af varens karakteristiske smag. Pakninger med sammenfrysninger, jfr. § 2, stk. 3, skal mærkes med betegnelsen »Sammenfrysning af« efterfulgt af angivelse af de konsumissorter, der indgår i sammenfrysningen. Et fabrikations- eller varemærke eller et fantasinavn kan ikke træde i stedet for benævnelsen.

Stk. 4. Benævnelsen skal omfatte eller ledsages af en oplysning om levnedsmidlets fysiske tilstand eller den særlige behandling, som levnedsmidlet har været underkastet, i de tilfælde, hvor en undladelse af denne oplysning vil kunne skabe tvivl hos forbrugeren.

Stk. 5. Konsumis og konsumisprodukter skal mærkes med oplysning om sammensætningen i form af en ingrediensliste, der omfatter samtlige ingredienser, som indgår i produktet på fremstillingstidspunktet.

Stk. 6. Ved ingrediens forstås ethvert stof, herunder tilsætningsstoffer, jfr. stk. 14, der anvendes ved tilvirkning af konsumis og konsumisprodukter, og som stadig forefindes i færdigvaren, eventuelt i ændret form. Såfremt en ingrediens i konsumis eller konsumisprodukter selv er fremstillet af flere ingredienser (sammensat ingrediens) anses disse som ingredienser i vedkommende konsumisprodukt. Dog kan ingredienser, der henhører under en af de i bilag I anførte kategorier, og som indgår i konsumis eller konsumisprodukt, betegnes alene ved navnet på den anførte kategori.

Stk. 7. Som ingredienser betragtes ikke:

- 1) Bestanddele i en ingrediens, som under fremstillingsprocessen midlertidigt adskilles for derefter atter at tilsættes i deres oprindelige forhold.
- 2) Stoffer, der anvendes i nødvendige doser som opløsningsmiddel eller bæremiddel for tilsætningsstoffer og aromagivende bestanddele.

Stk. 8. Ingredienslisten består af en opregning af samtlige ingredienser, som indgår i produkterne. Opregningen skal indledes med en angivelse, hvori indgår ordet »ingredienser«, og de enkelte ingredienser skal angives ved deres specifikke navn i faldende orden efter deres vægt i færdigvaren.

Stk. 9. Uanset bestemmelsen i stk. 8 kan ingredienser:

- 1) Der anvendes i koncentreret eller tørret form, og som rekonstrueres under fremstillingen, angives i listen efter deres vægt før koncentrationen eller tørringen.
- 2) I koncentrerede eller tørrede levnedsmidler, som skal tilsættes vand, angives efter det mængdeforhold, hvori de forefindes i det rekonstruerede produkt, forudsat at ingredienslisten ledsages af en oplysning som »ingredienser i det rekonstruerede produkt« eller »ingredienser i det forbrugsklare produkt«.

Stk. 10. En sammensat ingrediens kan anføres i ingredienslisten med sin betegnelse, dersom denne placeres i ingredienslisten efter sin samlede vægt i produktet, og såfremt denne angivelse umiddelbart efterfølges af en opregning af de bestanddele, der indgår i den sammensatte ingrediens.

Stk. 11. Den i stk. 10 nævnte opregning af indgåede bestanddele kan dog undlades, såfremt den sammensatte ingrediens udgør mindre end 25 pct. af færdigvaren, eller dersom den sammensatte ingrediens er et levnedsmiddel, for hvilket der ikke kræves en ingrediensliste.

Stk. 12. Såfremt mærkningen på emballagen om konsumis og konsumisprodukter fremhæver tilstedeværelsen eller et ringe indhold af en eller flere ingredienser, som er af væsentlig betydning for varens særpræg, eller såfremt benævnelsen har samme virkning, skal den mindste, henholdsvis den største mængde, som disse ingredienser udgjorde på fremstillingsstidspunktet, angives i procent. Denne angivelse anføres enten i umiddelbar nærhed af konsumisens eller konsumisproduktets benævnelse eller i ingredienslisten i forbindelse med den pågældende ingrediens.

Stk. 13. Bestemmelserne i stk. 12 finder ikke anvendelse:

- 1) For mærkning, der er bestemt til at karakterisere konsumis og konsumisprodukter, jfr. stk. 3.
- 2) For ingredienser, der udelukkende anvendes i ringe mængde som aromagivende bestanddele.

Stk. 14. Konsumis og konsumisprodukter skal mærkes med oplysning om de anvendte tilsætningsstoffer i overensstemmelse med bestemmelserne i Miljøministeriets bekendtgørelse om tilsætningsstoffer til levnedsmidler.

Stk. 15. Konsumis og konsumisprodukter skal være mærket med oplysning om nettovolumen angivet efter det metriske system.

Stk. 16. Såfremt en færdigpakning består af to eller flere enkelte færdigpakninger indeholdende samme mængde af samme produkt, angives nettovolumen for hver enkelt pakning og det samlede antal enkeltpakninger. Disse angivelser er dog ikke nødvendige, såfremt det samlede antal enkeltpakninger er klart synlige og let tællelige udefra, og såfremt mindst een angivelse af nettovolumen i en enkeltpakning er klart synlig udefra.

Stk. 17. Såfremt en færdigpakning består af to eller flere enkeltpakninger, der ikke betragtes som salgsheder, angives nettovolumen ved at anføre den samlede nettovolumen og det samlede antal enkeltpakninger.

Stk. 18. Mærkningen skal omfatte en opbevaringsforskrift samt en evt. brugsanvisning, såfremt en udeladelse heraf vil kunne indebære, at det pågældende konsumisprodukt ikke anvendes på rette måde.

Stk. 19. De i denne bekendtgørelse nævnte oplysninger skal være anført på dansk og skal være påført færdigpakningen eller en på denne vedhæftet etiket på synlig, let læselig og holdbar måde. I stedet for dansk kan andre sprog, der kun ved uvæsentlige forskelle i stavning adskiller sig fra dansk, anvendes.

Stk. 20. Benævnelse og nettovolumen skal være anført i samme synsfelt.

Stk. 21. På emballager, hvis største overflade er mindre end 10 cm², er det tilstrækkeligt at anføre de i stk. 2, litra 1 og 3, anførte oplysninger, samt oplysning om anvendte tilsætningsstoffer i overensstemmelse med bestemmelserne i Miljøministeriets bekendtgørelse om tilsætningsstoffer til levnedsmidler.

Stk. 22. Landbrugsministeriet kan efter forhandling med Miljøministeriet fastsætte retningslinier for deklaration af konsumis og konsumisprodukters næringsværdi.

§ 2.

Denne bekendtgørelse træder i kraft den 1. marts 1981. Konsumis og konsumisprodukter, der opfylder de hidtil gældende regler, kan fortsat sælges indtil 1. januar 1983.

Landbrugsministeriet, den 20. februar 1981
Bjørn Westh / A. Østergaard

56. Landbrugsministeriets bekendtgørelse nr. 74 af 20. februar 1981.

Bekendtgørelse om ændring af bekendtgørelse om tilvirkning, forhandling, udførsel og indførsel af ost og smelteost m.m.

I medfør af § 4 i lov nr. 186 af 30. marts 1973 om tilvirkning og forhandling en gros m.m. af mejeriprodukter samt §§ 25, 29 og 63 i lov nr. 310 af 6. juni 1973 om levnedsmidler, og efter forhandling med miljøministeren fastsættes følgende:

§ 1.

I bekendtgørelse nr. 540 af 3. december 1969 om tilvirkning, forhandling, udførsel og indførsel af ost og smelteost m.m. som senest ændret ved bekendtgørelse nr. 392 af 5. september 1980, indsættes efter § 18:

»§ 18 a. Ved færdigpakket ost og osteprodukter forstås produkter som før og uden direkte sammenhæng med salg er indesluttet i detailemballage, der er bestemt til først at brydes af den endelige forbruger.

Stk. 2. Færdigpakket ost og osteprodukter, der er bestemt til detailsalg her i landet, jfr. stk. 1, skal være mærket med:

- 1) Ostens eller osteproduktets benævnelse, jfr. stk. 3-4.
- 2) Ingrediensliste, jfr. stk. 5-14.
- 3) Nettoindhold, jfr. stk. 15-17.
- 4) Dato for mindste holdbarhed suppleret med angivelse af opbevaringsforskrift og brugsanvisning, jfr. stk. 18-21.
- 5) Navn og adresse på tilvirkningsvirksomheden eller pakkevirksomheden eller på en forhandler, der er etableret inden for De europæiske økonomiske Fællesskaber. Endvidere skal tilvirkningsvirksomhedens eller den pakkende virksomheds autorisationsnummer fremgå af mærkningen på emballager med produkter tilvirket her i landet.
- 6) Angivelse af ostens eller osteproduktets oprindelsessted, såfremt en udeladelse af oplysning herom vil kunne vildlede forbrugeren med hensyn til produktets virkelige oprindelsessted.

Stk. 3. Ost og osteprodukter skal være forsynet med en benævnelse, der er egnet til at identificere produktet, herunder produktets indhold af fedt i tørstof, for ostepulver dog det totale indhold af fedt i produktet. For ost og osteprodukter tilvirket her i landet gælder de respektive benævnelser anført i §§ 8 og 10 og i forskrifter udstedt i medfør af § 8, stk. 1 og § 10, stk. 11. Et fabriktions- eller varemærke eller et firmanavn kan ikke træde i stedet for benævnelsen.

Stk. 4. Benævnelsen skal omfatte eller ledsages af en oplysning om levnedsmidlets fysiske tilstand eller den særlige behandling, som levnedsmidlet har været underkastet, (f.eks. i pulverform, frysetørret, dybfrosset, koncentreret, røget) i de tilfælde, hvor en undladelse af denne oplysning vil kunne skabe tvivl hos forbrugeren.

Stk. 5. Ost og osteprodukter skal mærkes med oplysning om sammensætningen i form af en ingrediensliste, der indeholder samtlige ingredienser, som indgår i produktet på fremstil-

lingstidspunktet. Der kræves ingen ingrediensliste på emballagen med ost og osteprodukter som ikke består af andre ingredienser end mælkeprodukter, enzymer og kulturer af mikroorganismer, jfr. § 4, samt – bortset fra frisk ost og smelteost – kogsalt.

Stk. 6. Ved ingrediens forstås ethvert stof, herunder tilsætningsstoffer, jfr. stk. 14, der anvendes ved tilvirkning af ost og osteprodukter, og som stadig forefindes i færdigvaren, eventuelt i ændret form. Såfremt en ingrediens i ost eller osteprodukter selv er fremstillet af flere ingredienser (sammensat ingrediens) anses disse som ingredienser i vedkommende ost eller osteprodukt. Dog kan ingredienser, der henhører under en af de i bilag I anførte kategorier, og som indgår i ost eller i et osteprodukt, betegnes alene ved navnet på den anførte kategori.

Stk. 7. Som ingredienser betragtes ikke:

- 1) Bestanddele i en ingrediens, som under fremstillingsprocessen midlertidigt adskilles for derefter atter at tilsættes i deres oprindelige forhold.
- 2) Stoffer, der anvendes i nødvendige doser som opløsningsmiddel eller bæremiddel for tilsætningsstoffer og aromagivende bestanddele.

Stk. 8. Ingredienslisten består af en opregning af samtlige ingredienser, som indgår i produkterne. Opregningen skal indledes med en angivelse, hvori indgår ordet »ingredienser«, og de enkelte ingredienser skal angives ved deres specifikke navn i faldende orden efter deres vægt i færdigvaren.

Stk. 9. Uanset bestemmelsen i stk. 8 kan ingredienser:

- 1) Der anvendes i koncentreret eller tørret form, og som rekonstrueres under fremstillingen, angives i listen efter deres vægt for koncentrationen eller tørringen.
- 2) I koncentrerede eller tørrede levnedsmidler, som skal tilsættes vand, angives efter det mængdeforhold, hvori de forefindes i det rekonstruerede produkt, forudsat at ingredienslisten ledsages af en oplysning som »ingredienser i det rekonstruerede produkt« eller »ingredienser i det forbrugsklare produkt«.

Stk. 10. En sammensat ingrediens kan anføres i ingredienslisten med sin betegnelse, dersom denne placeres i ingredienslisten efter sin samlede vægt i produktet, og såfremt denne angivelse umiddelbart efterfølges af en opregning af de bestanddele, der indgår i den sammensatte ingrediens.

Stk. 11. Den i stk. 10 nævnte opregning af indgåede bestanddele kan dog undlades, såfremt den sammensatte ingrediens udgør mindre end 25 pct. af færdigvaren, eller dersom den sammensatte ingrediens er et levnedsmiddel, for hvilket der ikke kræves en ingrediensliste.

Stk. 12. Såfremt mærkningen på emballagen om ost og osteprodukter fremhæver tilstedeværelsen eller et ringe indhold af en eller flere ingredienser, som er af væsentlig betydning for varens særpræg, eller såfremt benævnelsen har samme virkning, skal den mindste, henholdsvis den største mængde, som disse ingredienser udgjorde på fremstillingstidspunktet, angives i procent. Denne angivelse anføres enten i umiddelbar nærhed af ostens eller osteproduktets benævnelse eller i ingredienslisten i forbindelse med den pågældende ingrediens.

Stk. 13. Bestemmelserne i stk. 12 finder ikke anvendelse:

- 1) For mærkning, der er bestemt til at karakterisere ost og osteprodukter, jfr. stk. 3.
- 2) For ingredienser, der udelukkende anvendes i ringe mængde som aromagivende bestanddele.

Stk. 14. Såfremt der ved tilvirkningen af ost og osteprodukter er anvendt tilsætningsstoffer, skal varen mærkes med oplysning om de anvendte tilsætningsstoffer i overensstemmelse med bestemmelserne i Miljøministeriets bekendtgørelse om tilsætningsstoffer til levnedsmidler.

Stk. 15. Ost og osteprodukter skal være mærket med oplysning om nettovægt angivet efter det metriske system. For oste i saltlage forstås ved nettovægt varens drænedede nettovægt.

Stk. 16. Såfremt en færdigpakning består af to eller flere enkelte færdigpakninger indeholdende samme mængde af samme produkt, angives nettovægt for hver enkelt pakning og det samlede antal enkeltpakninger. Disse angivelser er dog ikke nødvendige, såfremt det samlede antal enkeltpakninger er klart synlige og let tællelige udefra, og såfremt mindst een angivelse af nettovægten i en enkeltpakning er klart synlig udefra.

Stk. 17. Såfremt en færdigpakning består af to eller flere enkeltpakninger, der ikke betragtes som salgsheder, angives nettovægten ved at anføre den samlede nettovægt og det samlede antal enkeltpakninger.

Stk. 18. På færdigpakninger med

- udskåret, prespakket eller revet modnet ost,
- umodne oste,
- oste, der strækkes under opvarmning,
- myseost og valleproteinost, samt
- smelteost og smelteostprodukter,

skal angives datoen for den mindste holdbarhed, d.v.s. den dato, til og med hvilken produktet bevarer sine specifikke egenskaber under de rette opbevaringsforhold.

Denne dato angives således: »mindst holdbar til . . .«, når datoen indeholder en angivelse af dagen, og »mindst holdbar til og med . . .« i andre tilfælde.

Datoen for mindste holdbarhed kan ligeledes angives ved, at det på emballagen oplyses, at varen er holdbar i en bestemt periode fra enten en tilvirkningsdato, pakkedato eller en sidste salgsdato. Den respektive dato skal i så fald være anført på varens emballage.

Stk. 19. De i stk. 18, litra 1, fastsatte angivelser ledsages af:

- enten selve datoen, eller
- en henvisning til det sted på mærkningen, hvor datoen er anført.

Disse angivelser suppleres om nødvendigt med en angivelse af de opbevaringsforskrifter, som skal overholdes for at sikre den anførte holdbarhed.

Stk. 20. Datoen består af en ukodet angivelse af dag, måned og år i den nævnte rækkefølge.

Dog er det for ost og osteprodukter

- 1) med en holdbarhed på under 3 måneder tilstrækkeligt at angive dag og måned,
- 2) med en holdbarhed på over 3 måneder tilstrækkeligt at angive måned og år.
- 3) med en holdbarhed på over 18 måneder tilstrækkeligt at angive året.

Stk. 21. Mærkningen skal omfatte en brugsanvisning, såfremt en udeladelse heraf vil kunne indebære, at det pågældende osteprodukt ikke anvendes på rette måde.

Stk. 22. De i denne bekendtgørelse nævnte oplysninger skal være anført på dansk og skal være påført færdigpakningen eller en på denne vedhæftet etiket på synlig, let læselig og holdbar måde. I stedet for dansk kan andre sprog, der kun ved uvæsentlige forskelle i stavning adskiller sig fra dansk, anvendes.

Stk. 23. Varebenævnelse, nettovægt og angivelse af mindste holdbarhed skal være anført i samme synsfelt.

Stk. 24. På emballager, hvis største overflade er mindre end 10 cm², er det tilstrækkeligt at anføre de i stk. 2, litra 1, 3 og 4, anførte oplysninger, samt i givet fald oplysning om anvendte tilsætningsstoffer i overensstemmelse med bestemmelserne i Miljøministeriets bekendtgørelse om tilsætningsstoffer til levnedsmidler.

Stk. 25. Landbrugsministeren kan efter forhandling med miljøministeriet fastsætte retningslinier for deklaration af ost og osteprodukters næringsværdi.

§ 2.

Denne bekendtgørelse træder i kraft den 1. marts 1981. Ost og osteprodukter, der opfylder de hidtil gældende regler, kan fortsat sælges indtil den 1. januar 1983. Ost og osteprodukter med en holdbarhed på over 18 måneder kan dog detailforhandles indtil 1. januar 1985.

Stk. 2. Angivelse af dato for mindste holdbarhed kan undlades indtil 1. januar 1985 for ost og osteprodukter, der har en holdbarhed på over 12 måneder.

Landbrugsministeriet, den 20. februar 1981
Bjørn Westh / A. Østergaard

57. Landbrugsministeriets bekendtgørelse nr. 75 af 20. februar 1981.

Bekendtgørelse om ændring af bekendtgørelse om modernælkserstatninger.

I medfør af § 4 i lov nr. 186 af 30. marts 1973 om tilvirkning og forhandling en gros m.m. af mejeriprodukter samt §§ 25, 28, 29 og 63 i lov nr. 310 af 6. juni 1973 om levnedsmidler, og efter forhandling med miljøministeren fastsættes følgende:

§ 1.

I bekendtgørelse nr. 119 af 19. marts 1971 om modernælkserstatninger indsættes efter § 11:

»§ 11 a. Ved færdigpakket modernælkserstatning forstås produkter som før og uden direkte sammenhæng med salg er indesluttet i detailemballage, der er bestemt til først at brydes af den endelige forbruger.

Stk. 2. Modernælkserstatninger må her i landet kun forhandles færdigpakket i den emballage, der er bestemt til den endelige forbruger, jfr. stk. 1, og skal være mærket med:

- 1) Benævnelse, jfr. stk. 3-4.
- 2) Ingrediensliste, jfr. stk. 5-15.
- 3) Nettoindhold, jfr. stk. 16-18.
- 4) Dato for mindste holdbarhed suppleret med angivelse af opbevaringsforskrift og brugsanvisning, jfr. stk. 19-22.
- 5) Navn og adresse på tilvirkningsvirksomheden eller pakkevirksomheden eller på en forhandler, der er etableret indenfor De europæiske økonomiske Fællesskaber. Endvidere skal tilvirkningsvirksomhedens og den pakkende virksomheds autorisationsnummer fremgå af mærkningen på emballager med produkter tilvirket her i landet.
- 6) Angivelse af modernælkserstatningens oprindelsessted, såfremt en unkladelse af oplysning herom vil kunne vildlede forbrugeren med hensyn til produktets virkelige oprindelsessted.

Stk. 3. Modernælkserstatninger skal være forsynet med en benævnelse, der er egnet til at identificere produktet, jfr. § 11, stk. 1. Et fabrikations- eller varemærke eller et fantasinavn kan ikke træde i stedet for benævnelsen.

Stk. 4. Benævnelsen skal omfatte eller ledsages af en oplysning om modernælkserstatningens fysiske tilstand eller den særlige behandling, som modernælkserstatningen har været underkastet, i de tilfælde, hvor en unkladelse af denne oplysning vil kunne skabe tvivl hos forbrugeren.

Stk. 5. Modernælkserstatninger skal mærkes med oplysning om sammensætningen i form af en ingrediensliste, der indeholder samtlige ingredienser, som indgår i produktet på fremstillingstidspunktet.

Stk. 6. Ved ingrediens forstås ethvert stof, herunder tilsætningsstoffer, jfr. stk. 15, der anvendes ved tilvirkning af modernælkserstatninger, og som stadig forefindes i færdigvaren, eventuelt i ændret form. Såfremt en ingrediens i modernælkserstatninger selv er fremstillet af flere ingredienser (sammensat ingrediens) anses disse som ingredienser i vedkommende modernælkserstatninger. Dog kan ingredienser, der henhører under en af de i bilag I anførte kategorier, og som indgår i modernælkserstatninger, betegnes alene ved navnet på den anførte kategori.

Stk. 7. Som ingredienser betragtes ikke:

- 1) Bestanddele i en ingrediens, som under fremstillingsprocessen midlertidigt adskilles for derefter atter at tilsættes i deres oprindelige forhold.
- 2) Stoffer, der anvendes i nødvendige doser som opløsningsmiddel eller bæremiddel for tilsætningsstoffer og aromagivende bestanddele.

Stk. 8. Ingredienslisten består af en opregning af samtlige ingredienser, som indgår i produktet. Opregningen skal indledes med en angivelse, hvori indgår ordet »ingredienser«, og de

enkelte ingredienser skal angives ved deres specifikke navn i faldende orden efter deres vægt i færdigvaren.

Stk. 9. Uanset bestemmelsen i stk. 8 kan ingredienser:

- 1) Der anvendes i koncentreret eller tørret form, og som rekonstrueres under fremstillingen, angives i listen efter deres vægt før koncentrationen eller tørringen.
- 2) I koncentrede eller tørrede modernælkserstatninger, som skal tilsættes vand, angives efter det mængdeforhold, hvori de forefindes i det rekonstruerede produkt, forudsat at ingredienslisten ledsages af en oplysning som »ingredienser i det rekonstruerede produkt« eller »ingredienser i det forbrugsklare produkt«.

Stk. 10. En sammensat ingrediens kan anføres i ingredienslisten med sin betegnelse, der som denne placeres i ingredienslisten efter sin samlede vægt i produktet, og såfremt denne angivelse umiddelbart efterfølges af en opregning af de bestanddele, der indgår i den sammensatte ingrediens.

Stk. 11. Den i stk. 10 nævnte opregning af indgåede bestanddele kan dog undlades, såfremt den sammensatte ingrediens udgør mindre end 25 pct. af færdigvaren, eller dersom den sammensatte ingrediens er et levnedsmiddel, for hvilket der ikke kræves en ingrediensliste.

Stk. 12. Såfremt mærkningen på emballagen om modernælkserstatninger fremhæver tilstedeværelsen eller et ringe indhold af en eller flere ingredienser, som er af væsentlig betydning for varens særpræg, eller såfremt benævnelsen har samme virkning, skal den mindste, henholdsvis den største mængde, som disse ingredienser udgjorde på fremstillingstidspunktet, angives i procent. Denne angivelse anføres enten i umiddelbar nærhed af modernælkserstatningens benævnelse eller i ingredienslisten i forbindelse med den pågældende ingrediens.

Stk. 13. Såfremt produktet er sammensat med henblik på opfyldelse af et særligt ernæringsmæssigt behov, skal dette opgives.

Stk. 14. Bestemmelserne i stk. 12 finder ikke anvendelse:

- 1) For benævnelser, der er bestemt til at karakterisere modernælkserstatninger, jfr. stk. 3.
- 2) For ingredienser, der udelukkende anvendes i ringe mængde som aromagivende bestanddele.

Stk. 15. Såfremt der ved tilvirkningen af modernælkserstatninger er anvendt tilsætningsstoffer, skal produktet mærkes med oplysning om de anvendte tilsætningsstoffer i overensstemmelse med bestemmelserne i Miljøministeriets bekendtgørelse om tilsætningsstoffer til levnedsmidler.

Stk. 16. Flydende og pulverformige modernælkserstatninger skal være mærket med oplysning om henholdsvis nettovolumen eller nettovægt angivet efter det metriske system.

Stk. 17. Såfremt en færdigpakning består af to eller flere enkelte færdigpakninger indeholdende samme mængde af samme produkt, angives nettoindholdet for hver enkelt pakning og det samlede antal enkeltpakninger. Disse angivelser er dog ikke nødvendige, såfremt det samlede antal enkeltpakninger er klart synlige og let tællelige udefra, og såfremt mindst en angivelse af nettoindholdet i en enkeltpakning er klart synlig udefra.

Stk. 18. Såfremt en færdigpakning består af to eller flere enkeltpakninger, der ikke betragtes som salgsheder, angives nettoindholdet ved at anføre det samlede nettoindhold og det samlede antal enkeltpakninger.

Stk. 19. På færdigpakninger med modernælkserstatninger skal angives datoen for den mindste holdbarhed, d.v.s. den dato, til og med hvilken produktet bevarer sine specifikke egenskaber under de rette opbevaringsforhold.

Denne dato angives således: »mindst holdbar til . . .«, når datoen indeholder en angivelse af dagen, og »mindst holdbar til og med . . .« i andre tilfælde.

Datoen for mindste holdbarhed kan ligeledes angives ved, at det på emballagen oplyses, at varen er holdbar en angiven periode fra enten en tilvirkningsdato, pakkedato eller en sidste salgsdato. Den respektive dato skal i så fald være anført på varens emballage.

Stk. 20. De i stk. 19 fastsatte angivelser ledsages af:

- enten selve datoen, eller
- en henvisning til det sted på mærkningen, hvor datoen er anført.

Disse angivelser suppleres med en angivelse af de opbevaringsforskrifter, som skal overhol-

des for at sikre den anførte holdbarhed, samt en angivelse af opbevaringsforhold og holdbarhed efter åbning af emballagen.

Stk. 21. Datoen består af en ukodet angivelse af dag, måned og år i den nævnte rækkefølge.

Dog er det for modernælkserstatninger

- 1) med en holdbarhed på under 3 måneder tilstrækkeligt at angive dag og måned,
- 2) med en holdbarhed på over 3 måneder tilstrækkeligt at angive måned og år,
- 3) med en holdbarhed på over 18 måneder tilstrækkeligt at angive året.

Stk. 22. Mærkningen skal omfatte en brugsanvisning, der bl.a. skal indeholde oplysning om, at produktet i givet fald skal opløses i eller fortyndes med vand, der forud har været kogt.

Stk. 23. De i denne bekendtgørelse nævnte oplysninger skal være anført på dansk og skal være påført færdigpakningen eller en på denne vedhæftet etiket på synlig, let læselig og holdbar måde. I stedet for dansk kan andre sprog, der kun ved uvæsentlige forskelle i stavning adskiller sig fra dansk, anvendes.

Stk. 24. Benævnelse, nettoindhold og angivelse af mindste holdbarhed skal være anført i samme synsfelt.

Stk. 25. På emballager, hvis største overflade er mindre end 10 cm², er det tilstrækkeligt at anføre de i stk. 2, litra 1, 3 og 4, anførte oplysninger, samt i givet fald oplysning om anvendte tilsætningsstoffer i overensstemmelse med bestemmelserne i Miljøministeriets bekendtgørelse om tilsætningsstoffer til levnedsmidler.

Stk. 26. Modernælkserstatninger skal i den anførte rækkefølge være mærket med indholdet af:

- a) Energi, udtrykt i kilojoule (kJ) og kilokalorier (kcal), samt protein, fedt og i forbindelse hermed indholdet af linolsyre, jfr. § 7, samt det totale indhold af kulhydrat og i forbindelse hermed arten og mængden af det eller de specifikke kulhydrat(er), der udgør varens totale kulhydratindhold, udtrykt i gram pr. 100 g eller 100 ml af varen, således som den sælges, samt sideordnet hermed pr. liter af varen, således som den foreslås konsumeret (jfr. stk. 22).
- b) De enkelte vitaminer og mineraler, jfr. § 7, udtrykt i milligram eller mikrogram pr. 100 g eller 100 ml af varen, således som den sælges, samt sideordnet hermed pr. liter af varen, således som den foreslås konsumeret (jfr. stk. 22).

Stk. 27. Modernælkserstatninger skal være mærket med »Fra 2 ugers alderen gives vitamindråber daglig som ekstra vitamintilskud«.

Stk. 28. Modernælkserstatninger, der er tilsat vegetabilsk fedt, må ikke lurmærkes.

Stk. 29. For modernælkserstatninger, der udføres til lande, i hvilke der er fastsat særlige eller andre bestemmelser om mærkning end de i denne paragraf anførte, kan statskontrollen efter anmodning give tilladelse hertil.

§ 2.

Denne bekendtgørelse træder i kraft den 1. marts 1981. Modernælkserstatninger, der opfylder de hidtil gældende regler kan fortsat sælges indtil 1. januar 1983. Modernælkserstatninger med en holdbarhed på over 18 måneder kan dog detailforhandles indtil 1. januar 1985.

Stk. 2. Angivelse af dato for mindste holdbarhed kan undlades indtil 1. januar 1985 for modernælkserstatninger, der har en holdbarhed på over 12 måneder.

*Landbrugsministeriet, den 20. februar 1981
Bjørn Westh / A. Østergaard*

58. Miljøministeriets bekendtgørelse nr. 1 af 5. januar 1982.

Bekendtgørelse om maksimalgrænseværdier for indhold af bekæmpelsesmidler i levnedsmidler.

I henhold til §§ 13, 43, 44 og 63 i lov nr. 310 af 6. juni 1973 om levnedsmidler m.m. fastsættes efter forhandling med industriministeren, landbrugsministeren og fiskeriministeren følgende:

§ 1.

Denne bekendtgørelse fastsætter grænser for tilladeligt indhold af de i bilag I nævnte bekæmpelsesmidler for de i bilag II nævnte grupper af levnedsmidler og produkter heraf.

Stk. 2. Indholdet af bekæmpelsesmiddel kan hidrøre fra behandling af afgrøder eller levnedsmidler eller være tilført disse som en forurening.

§ 2.

Det er forbudt at sælge eller importere levnedsmidler omfattet af de grupper, for hvilke der i bilag II er fastsat grænser for tilladeligt indhold af bekæmpelsesmidler, såfremt indholdet af bekæmpelsesmiddel pr. kg levnedsmiddel overstiger de i bilaget angivne grænser. For koncentrerede levnedsmidler gælder grænseværdierne for det rekonstituerede produkt.

§ 3.

Statens levnedsmiddelinstitut kan foretage ændringer i bilagene.

Stk. 2. Statens levnedsmiddelinstitut kan fastsætte nærmere regler og træffe nærmere bestemmelser om gennemførelse af kontrollen med overholdelse af denne bekendtgørelse, herunder om prøveudtagning og analysemetoder.

Stk. 3. Statens levnedsmiddelinstitut kan dispensere fra bestemmelserne i denne bekendtgørelse.

§ 4.

Afgørelser truffet af statens levnedsmiddelinstitut i henhold til denne bekendtgørelse kan påklages til miljøministeren efter reglerne i kapitel 10 i lov om levnedsmidler m.m.

§ 5.

Overtrædelse af bestemmelserne i denne bekendtgørelse straffes i henhold til § 63, stk. 2 og 3 i lov om levnedsmidler m.m. med bøde eller hæfte.

§ 6.

Denne bekendtgørelse træder i kraft den 1. juli 1982.

*Miljøministeriet, den 5. januar 1982
Erik Holst / H. Hummellose*

59. Miljøministeriets bekendtgørelse nr. 163 af 23. april 1982.

Bekendtgørelse om ændring af bekendtgørelse om frugt- og grøntsagssaft m.m.

I medfør af §§ 14, 21, 24, 25, 27, 43, 44, 55 og 63 i lov nr. 310 af 6. juni 1973 om levnedsmidler m.m. som ændret ved lov nr. 108 af 29. marts 1978, fastsættes følgende:

Lovsamling

Levnedsmidler, 59

§ 1.

I bekendtgørelse nr. 451 af 12. september 1978 om frugt- og grøntsagssaft m.m. foretages følgende ændring:

Det til bekendtgørelsen hørende bilag 2 om særlige bestemmelser for frugtnektar ophæves og erstattes af det til denne bekendtgørelse knyttede bilag.

§ 2.

Denne bekendtgørelse træder i kraft den 1. juni 1982.

Miljøministeriet, den 23. april 1982

P.M.V.

Holger Lavesen / H. Hummelose

Bilag 2. Særlige bestemmelser for frugtnektar

	Total minimal suhedsgrad udtrykt i g vinsyre pr. l af det færdige produkt	Minimalt indhold af saft og/eller puré udtrykt i vægt pct. af det færdige produkt
I <i>Frugter med syrlig saft, der ikke er drikkelig i naturlig tilstand:</i>		
Guavabær	6	25
Passionsfrugter (<i>passiflora edulis</i>)	8	25
Solbær	8	25
Hvide ribs	8	25
Røde ribs	8	25
Stikkelsbær	9	30
Tidselfrugter	9	25
Slåen	8	30
Blommer	6	30
Sveskeblommer	6	30
Rønnebær	8	30
Hybenroser (frugter af <i>rosa sp.</i>)	8	40
Umodne kirsebær	8	35
Andre kirsebær	6	40
Blåbær	7	40
Hyldebær	7	50
Hindbær	7	40
Abrikoser	6 ¹⁾	40
Jordbær	5 ¹⁾	40
Morbær	6	40
Tyttebær	9	30
Kvæder	7	50
Azeroltræets frugter	8	30
Andre frugter henhørende under denne kategori	-	25
II <i>Frugter med saft, der er drikkelig i naturlig tilstand</i>		
Æbler	3 ¹⁾	50
Pærer	3 ¹⁾	50
Fersken	3 ¹⁾	45
Citrusfrugter	5	50
Andre frugter henhørende under denne kategori	-	50

¹⁾ Denne grænse gælder ikke for de i § 7, stk. 3, omhandlede frugtnektarer.

60. Miljøministeriets bekendtgørelse nr. 435 af 27. juli 1982.

Bekendtgørelse om ændring af bekendtgørelse om detailforhandling af levnedsmidler.

I bekendtgørelse nr. 121 af 28. marts 1980 om detailforhandling af levnedsmidler foretages følgende ændring:

§ 1.

§ 39, stk. 3, litra c, 2. punktum, affattes således:

»Dette gælder dog ikke for steriliserede og UHT-behandlede konsummælkprodukter«.

§ 2.

Bekendtgørelsen træder i kraft dagen efter bekendtgørelsen i Lovtidende.

Miljøministeriet, den 27. juli 1982
Erik Holst / Mogens Moe

61. Miljøministeriets bekendtgørelse nr. 452 af 9. august 1982.

Bekendtgørelse om ændring af bekendtgørelse om kakao- og chokoladevarer.

I medfør af §§ 14, 21, 24, 25, 27 og 63 i lov nr. 310 af 6. juni 1973 om levnedsmidler m.m., som ændret ved lov nr. 108 af 29. marts 1978 fastsættes følgende:

§ 1.

I bekendtgørelse nr. 26 af 20. januar 1977 om kakao- og chokoladevarer foretages følgende ændringer:

1. Bekendtgørelsens titel affattes således:

»Bekendtgørelse om kakao- og chokolade- og vekaovarer«.

2. Efter § 1 indsættes:

»§ 1 a. Ved »vekaovarer« forstås kakao- og chokoladelignende sukkervarer, der alene består af eller er overtrukket med varer, der ikke opfylder definitionerne i bilaget, og som efter en samlet bedømmelse af deres smag, udseende, sammensætning, øvrige beskaffenhed, anvendelse og den måde, hvorpå de markedsføres, kan betragtes som efterligninger af eller erstatningsvarer for kakao- og chokoladevarer. Betegnelsen vekaovarer forbeholdes for disse varer og skal anvendes til at beskrive disse i handelen. Betegnelsen kan suppleres med: »pulver«, »mørk«, »lys«, »fyldt« eller »dessert«.

Stk. 2. De i § 3, litra d) indeholdte regler om mærkning af kakao- og chokoladevarer finder tilsvarende anvendelse for vekaovarer. Vekaovarer skal i øvrigt mærkes i overensstemmelse med reglerne i miljøministeriets bekendtgørelse nr. 66 af 20. februar 1981 om mærkning af færdigpakkede levnedsmidler bestemt til den endelige forbruger.

§ 1 b. Uanset det i § 1, stk. 2, anførte, kan betegnelsen »chokolade« suppleret med en varebetegnelse – f.eks. »chokolademælk« – fortsat anvendes på varer, der ikke er kakao-, chokolade- eller vekaovarer, forudsat at sådan anvendelse har været almindelig inden 1. juli 1982.

Lovsamling

Levnedsmidler, 61 → 62

3. Overskriften i bilagets pkt. 1.16 affattes således:

«mørk chokolade eller chokolade».

4. Bilagets pkt. 1.19 affattes således:

»gianduja-chokolade«,

en vare, der er fremstillet på grundlag af chokolade, hvis indhold dels består af kakaotørstof på i alt mindst 32 pct. og af affedt kakaotørstof på mindst 8 pct., dels består af mindst 20 vægtprocent og højst 40 vægtprocent fint knuste hasselnødder. Der kan endvidere tilsættes:

- mælk eller stof, som stammer fra hel eller delvis tørring af sødmælk eller mælk, som helt eller delvis er skummet, i et sådant forhold, at det færdige produkt kun indeholder i alt 5 pct. mælketørstof, heraf højst 1,25 pct. mælkefedt.
- mandler, hasselnødder og andre nødder, hele eller i stykker, så længe vægten af disse tilsætninger inklusive vægten af de knuste hasselnødder ikke overstiger 60 pct. af varens samlede vægt.

§ 2.

Bekendtgørelsen træder i kraft den 1. september 1982, § 1, nr. 1-2 dog først den 1. september 1983.

Stk. 2. Varer, der er omfattet af § 1, nr. 1-2, og som opfylder de hidtil gældende regler, kan dog sælges indtil 1. juli 1984.

*Miljøministeriet, den 9. august 1982
Erik Holst / Mogens Moe*

62. Landbrugsministeriets bekendtgørelse nr. 461 af 18. august 1982.

Bekendtgørelse om ændring af bekendtgørelse om konsummælkprodukter.

§ 1.

I medfør af lov nr. 175 af 7. maj 1975 om mælk og konsummælkprodukter samt i medfør af § 14 og § 25 i lov nr. 310 af 6. juni 1973 om levnedsmidler m.m. foretages efter forhandling med miljøministeren i bekendtgørelse nr. 435 af 25. august 1976 om konsummælkprodukter, som senest ændret ved bekendtgørelse nr. 68 af 20. februar 1981, følgende ændringer:

1. I § 24, stk. 4, ændres »jfr. § 28, stk. 1« til: »jfr. § 28, stk. 3«.

2. § 26, stk. 2, litra G affattes således:

»G) Opbevaringsforskrift.

- 1) Konsummælkprodukter skal mærkes med en opbevaringsforskrift, som skal overholdes, for at sikre den anførte holdbarhed.
- 2) Pasteuriserede og højpasteuriserede konsummælkprodukter mærkes med »opbevares ved højst 5° C«.
- 3) Dybfrosne konsummælkprodukter mærkes med »opbevares ved + 18° C eller derunder«.

3. § 28 affattes således:

»§ 28. Opbevaring af konsummælkprodukter i mejeri eller engroslager (mælke depot) samt udlevering fra eller indladning af konsummælkprodukter i mejeri eller engroslager (mælke depot) skal foregå hygiejnisk forsvarligt, herunder således, at de ikke udsættes for forurening, direkte sollys eller anden skadelig påvirkning.

Stk. 2. Pasteuriserede og højpasteuriserede konsummælkprodukter skal i mejeri eller engroslager (mælke depot) opbevares i kølerum ved 5° C eller derunder.

Stk. 3. Temperaturen i pasteuriserede og højpasteuriserede konsummælkprodukter må ved udlevering fra mejeri eller engroslager (mælke depot) ikke overstige 7° C.

Stk. 4. Etablering af depoter for konsummælkprodukter i fri luft er ikke tilladt.

4. § 29, stk. 1, 2 og 3 ophæves og i stedet indsættes:

»§ 29. Engrostransport af konsummælkprodukter skal ske i lukkede vogne (kassevogne).

Stk. 2. Engrostransport af pasteuriserede og højpasteuriserede konsummælkprodukter skal ske i isolerede vogne forsynet med køleaggregat. Dette gælder dog ikke for transportere, hvor der højst hengår 2 timer mellem, at konsummælkproduktet er fjernet fra mejeriets eller engroslagerets (mælke depotets) kølerum og til det er anbragt i kølerum, køledisk el. lign. i en detailforhandlingsvirksomhed eller i et mejeri eller engroslager (mælke depot).

Stk. 3. Ved engrostransport af konsummælkprodukter må der sammen med konsummælkprodukterne kun transporteres levnedsmidler. Disse levnedsmidler skal være emballeret i tætte emballager og skal være afkølede, såfremt dette er nødvendigt for, at temperaturen i de samtransporterede konsummælkprodukter kan overholde den i stk. 4 anførte bestemmelse.

Stk. 4. Temperaturen i pasteuriserede og højpasteuriserede konsummælkprodukter må på intet tidspunkt under engrostransporten overstige 7° C.

Stk. 4 og 5 bliver herefter stk. 5 og 6.

§ 2.

Bekendtgørelsen træder i kraft dagen efter bekendtgørelsen i Lovtidende.

Landbrugsministeriet, den 18. august 1982
Bjørn Westh / J. Madelung

63. Miljøministeriets bekendtgørelse nr. 479 af 27. august 1982.

Bekendtgørelse om marmelade og frugtgelé m.v.

I henhold til §§ 14, 21, 24, 25, 27, 43, 44, 55 og 63 i lov nr. 310 af 6. juni 1973 om levnedsmidler m.m. fastsættes:

§ 1.

Denne bekendtgørelse omfatter:

- marmelade og frugtgelé m.v. som defineret i bilag I, nr. 9-17,
- produkter, som ikke opfylder definitionerne i bilag I, nr. 9-17, bortset fra kravet om konsistens, men som i øvrigt er eller giver indtryk af at være fremstillet af frugter og/eller grøntsager,
- de ovenfor under a) og b) anførte produkter i det omfang tilsætningen af sukker er erstattet af sødestof.

Stk. 2. Indholdet af opløseligt tørstof i de i bilag I, nr. 9-17 definerede produkter skal, hvis der er tilsat sukker, være:

- mindst 25% for nr. 9, 10, 13 og 15-17,
- mindst 45% for nr. 11 og 12,
- mindst 60% for nr. 14.

Stk. 3. Ved opløseligt tørstof forstås det i bilag I, nr. 8, definerede.

Stk. 4. Ved frugt, frugtpulp, frugtpuré, frugtsaft, vandigt udtræk af frugter, ved grøntsager og ved sukker forstås i denne bekendtgørelse de i bilag I, nr. 1-7 definerede råvarer.

Stk. 5. Denne bekendtgørelse omfatter ikke:

- produkter, de er bestemt til fremstilling af kager og andet bagværk,
- produkter, der er bestemt til anden anvendelse end de i stk. 1 definerede produkter, herunder frugtdesserten, frugtmos, frugtsaucer o.lign.

§ 2.

Ved fremstilling af de i § 1, stk. 1, litra a) og c) anførte produkter må kun anvendes råvarer, der er i overensstemmelse med bilag I, nr. 1-7. Dog kan sukker helt eller delvis erstattes med honning, rørsukkermelasse eller brunt puddersukker. De råvarer, der er anført i bilag I, nr. 1-6 kan være gjort holdbare ved varmebehandling, kuldebehandling, frysetørring eller koncentrering.

Stk. 2. Ved fremstilling af de i bilag I, nr. 10, 12, 13, 14 og 16 definerede produkter kan råvarer af citrusfrugter, æbler, abrikoser, kastanjer og eksotiske frugter tillige være forbeholdt med svovldioxid og sulfitter. Denne forbehandling er yderligere tilladt for andre frugter, når de angivne produkter har et indhold af opløseligt tørstof på mindst 60%. Ved fremstilling af de i bilag I, nr. 10, 15 og 16 definerede produkter kan abrikoser være gjort holdbare ved anden tørring end frysetørring.

Stk. 3. Når der anvendes råvarer stammende fra to eller flere frugter, nedsættes de i bilag I, nr. 9-12 og 15-17 anførte undergrænser for den anvendte mængde pulp, puré, saft og vandigt udtræk forholdsmæssigt efter de andele, hvormed frugterne indgår i blandingen.

§ 3.

Ved fremstilling af de i § 1, stk. 1, litra a) og c) anførte produkter må kun de i bilag II nævnte levnedsmiddelingredienser, krydderier og aromastoffer indgå i eller tilsættes disse på de i bilaget anførte betingelser.

Stk. 2. Med hensyn til hvilke tilsætningsstoffer, der må anvendes til de af denne bekendtgørelse omhandlede produkter, henvises til den til enhver tid gældende »Fortegnelse over godkendte tilsætningsstoffer til levnedsmidler« (Positivlisten).

§ 4.

De varebetegnelser, der er anført i bilag 1, nr. 9-17 forbeholdes de deri definerede produkter og skal anvendes til at betegne dem i handelen, dog kan ordet »ekstra« udelades for de i bilag I, nr. 9 og 11 anførte produkter.

Stk. 2. Varebetegnelsen gelé kan dog anvendes for produkter, der er fremstillet af vin, krusemynte eller ekstrakt af rosenblomsterblade alene eller i blanding med frugt- eller grøntsagssaft, samt for andre varer, der ikke kan forveksles med de i bilag I, nr. 11 og 12 definerede produkter, og som sædvanligvis betegnes gelé.

Stk. 3. Varebetegnelsen gelémarmelade kan anvendes for de i bilag I, nr. 13 beskrevne produkter, der ikke indeholder uopløselige frugtdele og/eller kun indeholder små mængder fintskåret frugtskal.

Stk. 4. Når de i § 1, stk. 1 b) anførte produkter sælges, skal som varebetegnelse anføres »smørpålæg med frugtsmag«, hvor »frugt« kan erstattes med navnet på en frugt eller en grøntsag. Såfremt disse produkter ikke indeholder frugt/grøntsager, må der ikke ved afbildning på emballagen eller på anden måde gives køberen indtryk af, at produktet indeholder frugt/grøntsager.

Stk. 5. Når de i § 1, stk. 1 c) anførte produkter sælges, skal ordene »ikke tilsat sukker« indgå som en del af varebetegnelsen.

§ 5.

Når de af bekendtgørelsen omhandlede produkter sælges, skal varebetegnelsen anføres suppleret med:

- angivelse af den eller de anvendte frugter og/eller grøntsager opført i rækkefølge efter faldende indvejningsvægt. Hvis der er anvendt tre eller flere frugtsorter, kan denne angivelse dog erstattes af påskriften »frugt- . . .«, »flerfrugt-«, »blandet (eller antal) frugt-«. Tilsvarende gælder for angivelsen af grøntsager, hvis der er anvendt tre eller flere grøntsagssorter. Angivelsen orange kan anvendes for citrusfrugter,
- angivelse af de i bilag II, pkt. 2 anførte ingredienser.

Stk. 2. Angivelsen »let-« kan anvendes for produkter, der indeholder mindre end 45% opløseligt tørstof.

§ 6.

Produkter, omfattet af denne bekendtgørelse, skal mærkes med oplysning om sammensæt-

ningen i form af en ingrediensliste, hvori der er en opstilling af samtlige ingredienser, herunder tilsætningsstoffer som indgår i produktet.

Stk. 2. Opstillingen skal indledes med en angivelse, hvori indgår ordet »ingredienser«, og de enkelte ingredienser skal angives i rækkefølge efter faldende vægt beregnet som indgående vægt. Ingredienserne skal angives ved deres specifikke betegnelse.

Stk. 3. Som ingredienser betragtes ikke:

- a) komponenter i en ingrediens, som under fremstillingsprocessen midlertidigt adskilles for derefter atter at tilsættes i deres oprindelige forhold,
- b) stoffer, der anvendes i nødvendige doser som opløsningsmiddel eller bæremiddel for tilsætningsstoffer og aromagivende bestanddele.

Stk. 4. Tilstedeværelsen i produktet af rødbedesaft angives i ingredienslisten med ordene »farvet med rødbedesaft«, og tilstedeværelsen af mere end 10 mg svovldioxid pr. kg færdigt produkt som følge af en overførsel angives i ingredienslisten med ordene »restindhold af svovldioxid«.

Stk. 5. Abrikoser tørret på anden måde end ved frysetørring angives i ingredienslisten som »tørrede abrikoser«.

Stk. 6. For tørrede og koncentrerede råvarer, der rekonstitueres under fremstillingen, anvendes den rekonstituerede vægt som indvejningsvægten. Vægten af vand beregnes som differencen mellem færdigvarens vægt og den samlede indvejningsvægt for alle øvrige ingredienser.

§ 7.

Indholdet af frugt, grøntsager og sukker i de af bekendtgørelsen omfattede produkter skal anføres med følgende påskrifter:

- a) »fremstillet af ... g frugt og/eller grøntsager pr. 100 g« der
 - for de i bilag I, nr. 9-12 og 14-17 definerede produkter udtrykker de mængder pulp, puré, saft og vandigt udtræk, der er anvendt pr. 100 g af det færdige produkt efter fradrag af det vand, der er anvendt ved tilberedningen af det vandige udtræk,
 - for de i bilag I, nr. 13 definerede produkter udtrykker de mængder citrusfrugter, der er anvendt pr. 100 g af det færdige produkt,
- b) »samlet mængde sukker: ... g pr. 100 g«, idet det angivne tal udtrykker den refraktometriske værdi af det færdige produkt, målt ved 20° C med en tolerance på $\pm 3\%$ mellem den faktiske refraktometriske værdi og den angivne værdi.

Stk. 2. For produkter, hvis indhold af opløseligt tørstof er lavere end 63%, angives »opbevares køligt efter åbning«. Denne angivelse kræves dog ikke for produkter i små pakninger, hvis indhold normalt forbruges på én gang, eller for produkter tilsat konserveringsstoffer.

Stk. 3. For de i bilag I, nr. 13 definerede produkter angives det, hvordan frugtskallen er skåret i stykker. Såfremt produktet ikke indeholder frugtskal, angives det, at der ingen frugtskal er i.

Stk. 4. Når de i bilag I, pkt. 7 angivne sukkerarter helt eller delvis erstattes med honning, rørsukkermelasse eller brunt puddersukker, skal varebetegnelsen suppleres med oplysning herom.

Stk. 5. Såfremt der er anvendt frugt/grøntsager i de i § 1, stk. 1 b) omhandlede produkter, skal indholdet af frugt/grøntsager beregnes som angivet i stk. 1 a).

§ 8.

Produktet skal være mærket med oplysning om nettovægt.

Stk. 2. Såfremt en færdigpakning består af to eller flere enkelte færdigpakninger indeholdende samme mængde af samme vare, angives nettovægten for hver enkelt pakning og det samlede antal enkeltpakninger. Disse angivelser er dog ikke nødvendige, såfremt det samlede antal enkeltpakninger er klart synlige og let tællelige, og såfremt mindst én angivelse af nettovægten er klart synlig.

Stk. 3. Såfremt en færdigpakning består af to eller flere enkeltpakninger, der ikke betragtes som salgsenheder, angives nettovægten ved at anføre den samlede nettovægt og det samlede antal enkeltpakninger.

§ 9.

Produktets holdbarhed skal angives ved datoen for den mindste holdbarhed, d.v.s. den dato, til og med hvilken produktet bevarer sine specifikke egenskaber under de rette opbevaringsforhold. Denne dato angives således: »mindst holdbar til. . .«, såfremt datoen indeholder en angivelse af dagen. I andre tilfælde angives »mindst holdbar til og med . . .«. Datoen for mindste holdbarhed kan ligledes angives ved en periode, der refererer til en anden dato, der er anført på emballagen.

Stk. 2. De i stk. 1 fastsatte angivelser ledsages af:

- enten selve datoen,
- eller en henvisning til det sted på færdigpakningen, hvor datoen er anført.

Disse angivelser suppleres om nødvendigt med en angivelse af de opbevaringsforskrifter, som skal overholdes for at sikre den anførte holdbarhed, jfr. dog § 7, stk. 2.

Stk. 3. Datoen udgøres af en ukodet angivelse af dag, måned og år i den nævnte rækkefølge.

Dog er det for produkter:

- a) med en holdbarhed på under tre måneder tilstrækkeligt at angive dag og måned,
- b) med en holdbarhed på over tre måneder tilstrækkeligt at angive måned og år og
- c) med en holdbarhed på over 18 måneder tilstrækkeligt at angive året.

§ 10.

Mærkningen skal indeholde oplysninger om navn eller firmanavn og adresse på fabrikanten eller pakkevirksohmheden eller på en forhandler, der er etableret indenfor De Europæiske Fællesskaber. For dansk fremstillede varer, der ikke markedsføres under fabrikanavn, skal oplysningen suppleres med et registreringsnummer for den pågældende fabrik. Statens levnedsmiddelinstitut tildeler registreringsnumre på begæring af den enkelte fabrik.

Stk. 2. Mærkningen skal indeholde oplysning om levnedsmidlets oprindelsessted, såfremt en udeladelse af oplysning herom vil kunne vildlede forbrugeren.

Stk. 3. De i bekendtgørelsen nævnte oplysninger skal være anført på dansk og være påført færdigpakningen eller en vedhæftet etiket. I stedet for dansk kan der anvendes andre sprog, der kun ved uvæsentlige forskelle i stavning adskiller sig fra dansk.

Stk. 4. De foreskrevne oplysninger skal være let forståelige og være anført på et iøjefaldende sted og således, at de er let synlige, let læselige og uudslettelige.

Stk. 5. De oplysninger, der er krævet i § 4, § 7, stk. 1-3, § 8, stk. 1 og § 9, stk. 1 skal være anført i samme synsfelt.

Stk. 6. For færdigpakninger, hvis største overflade er mindre end 10 cm², er det tilstrækkeligt at anføre oplysninger vedrørende varebetegnelse, nettovægt og mindste holdbarhed samt i påkommende tilfælde angivelsen »tilsætningsstoffer anvendt«.

§ 11.

Statens levnedsmiddelinstitut kan fastsætte nærmere regler og træffe nærmere bestemmelse om gennemførelsen af kontrollen med overholdelsen af denne bekendtgørelse, herunder om prøveudtagning og analysemetoder til kontrol af sammensætning af og fabrikan-skendetegn for de i bilag I, nr. 9-17 anførte produkter.

§ 12.

Overtrædelse af denne bekendtgørelse straffes med bøde eller hæfte, jfr. § 63, stk. 2 og stk. 3 i lov nr. 310 af 6. juni 1973 om levnedsmidler.

§ 13.

Denne bekendtgørelse træder i kraft den 15. september 1982. Produkter, der opfylder de hidtil gældende regler, kan fremstilles eller importeres indtil 30. juni 1983. Disse produkter kan sælges indtil den 30. juni 1985.

Stk. 2. Uanset bestemmelserne i bilag I, nr. 10 kan hindbær- og/eller stikkelsbærprodukter indtil 30. juni 1984 fremstilles under anvendelse af mindst 300 g pulp og/eller puré pr. 1000 g færdigt produkt.

Stk. 3. Indenrigs- og boligministeriets bekendtgørelse af 30. marts 1955 om marmelade m.v.,

som ændret ved bekendtgørelse af 6. januar 1959, bekendtgørelse nr. 249 af 31. juli 1964, bekendtgørelse nr. 130 af 24. april 1968 og bekendtgørelse nr. 316 af 8. juni 1973 ophæves samtidig med denne bekendtgørelses ikrafttræden.

Miljøministeriet, den 27. august 1982
Erik Holst / H. Hummelrose

Definitioner

1. Frugt

Frisk og sund frugt, der har nået en for fremstilling af de i nr. 8-15 definerede produkter passende modningsgrad og som er rensat, renskåren og befriet for eventuelle blomster og stilke, men ikke berøvet nogle af sine væsentlige bestanddele.

I denne bekendtgørelse

- betragtes tomater, spiselige dele af rabarberstilke, græskar og agurker som frugt,
- forstås ved »kastanje« frugten af ægte kastanje (*Castanea sativa*),
- forstås ved ingefær drænet og skrællet spiselig ingefærrod, konserveret i sukkerlage.

2. Frugtpulp (pulp)

Den spiselige del af hele frugten, eventuelt skrællet eller befriet for kerner; denne spiselige del kan være skåret i stykker eller knust, men ikke pureret.

3. Frugtpuré (puré)

Den spiselige del af hele frugten, eventuelt skrællet eller befriet for kerner; denne spiselige del er pureret gennem sigte eller ved en lignende fremgangsmåde.

4. Frugtsaft (saft)

Et produkt, som opfylder definitionerne i henhold til levnedsmiddellovgivningen.

5. Vandigt udtræk af frugter (vandigt udtræk)

Det vandige udtræk af frugter, der med forbehold af uundgåeligt svind ved normale hensigtsmæssige fremstillingsmetoder indeholder alle de bestanddele af de anvendte frugter, som er opløselige i vand.

6. Grøntsager

Sunde rensede grøntsager, der er renskårne, eventuelt skrællede og befriede for ikke spiselige dele, men ikke berøvet bestanddele, der er væsentlige for fremstillingen af det i nr. 16 definerede produkt. Grøntsager kan være friske, kogte, blancherede eller konserverede ved nedkøling samt være hele, ituskårne, findelte eller purerede.

7. Sukker

- halvhvidt sukker
- sukker (hvidt sukker)
- ekstra hvidt sukker
- flydende sukker
- flydende invertsukker
- sirup af invertsukker
- dextrose monohydrat
- dextroseanhydrid
- glucosesirup
- tørret glucosesirup
- fructose
- vandig opløsning af saccharose med følgende kendetegn

Lovsamling

Levnedsmidler, 63

a)	tørstof:	ikke under 62 procent i vægt,
b)	indhold af invertsukker (forholdet mellem fructose og dextrose: $1,0 \pm 0,2$):	ikke over 3 procent i vægt af tørstoffet,
c)	askeindhold ved måling af ledningsevne:	ikke over 0,3 procent i vægt af tørstoffet,
d)	farve i opløsning:	ikke over 75 ICUMSA-enheder,
e)	residualindhold af svovldioxid:	ikke over 15 mg/kg af tørstoffet

8. Opløseligt tørstof

Ved opløseligt tørstof forstås tørstofindhold målt ved 20° C på et sukkerrefraktometer uden korrektion for syre.

9. Marmelade, ekstra

En blanding af sukker og pulp med passende geléagtig konsistens:

- enten af en enkelt frugtsort,
- eller af to eller flere frugtsorter, bortset fra æbler, pærer, blommer med sten, meloner, vandmeloner, druer, græskar, agurker og tomater.

Den mængde pulp, der anvendes til fremstilling af 1000 g færdigt produkt, må ikke være under:

- 450 g i almindelighed,
- 350 g for solbær, hyben eller kvæder,
- 250 g for ingefær,
- 230 g for acajounødder,
- 80 g for passionsfrugter.

10. Marmelade

En blanding af sukker og pulp og/eller puré med passende geléagtig konsistens:

- enten af en enkelt frugtsort,
- eller af to eller flere frugtsorter.

Den mængde pulp og/eller puré, der anvendes til fremstilling af 1000 g færdigt produkt, må ikke være under:

- 350 g i almindelighed,
- 250 g for solbær, hyben eller kvæder,
- 160 g for acajounødder,
- 150 g for ingefær,
- 60 g passionsfrugter.

11. Gelé, ekstra

En blanding af sukker og saft og/eller vandigt udtræk med tilstrækkelig geléagtig konsistens:

- enten af en enkelt frugtsort,
- eller af to eller flere frugtsorter, med undtagelse af æbler, pærer, blommer med sten, meloner, vandmeloner, druer, græskar, agurker og tomater.

Den mængde saft og/eller vandigt udtræk, der anvendes til fremstilling af 1000 g færdigt produkt, må ikke være under:

- 450 g i almindelighed,
- 350 g for solbær, hyben eller kvæder,
- 250 g for ingefær,
- 230 g for acajounødder,
- 80 g for passionsfrugter.

Disse mængder beregnes efter fradrag af vægten af det vand, der er anvendt ved tilberedningen af det vandige udtræk.

12. Gelé

En blanding af sukker og saft og/eller vandigt udtræk med tilstrækkelig geléagtig konsistens:

- enten af en enkelt frugtsort,
- eller af to eller flere frugtsorter.

Mængden af saft og/eller vandigt udtræk, der anvendes til fremstilling af 1000 g færdigt produkt, må ikke være under:

- 350 g i almindelighed,
- 250 g for solbær, hyben eller kvæder,
- 160 g for acajounødder,
- 150 g for ingefær,
- 60 g for passionsfrugter.

Disse mængder beregnes efter fradrag af vægten af det vand, der er anvendt ved tilberedningen af det vandige udtræk.

13. *Marmelade* (af citrusfrugter)

En blanding af sukker og én eller flere af følgende ingredienser: pulp, puré, saft, vandigt udtræk og frugtskallen fra citrusfrugter. Produktet skal have en passende geléagtig konsistens.

Den mængde citrusfrugter, der anvendes ved fremstilling af 1000 g færdigt produkt, må ikke være under 200 g, hvoraf mindst 75 g skal hidrøre fra frugtskallen.

14. *Kastanje creme*

En blanding af sukker og kastanje puré med passende konsistens.

Den mængde kastanje puré, der anvendes ved fremstilling af 1000 g færdigt produkt, må ikke være under 380 g.

15. *Syltetøj*

En blanding af sukker og pulp med passende tykflydende konsistens, som indeholder hele frugter, stykker af frugt og/eller frugtdelen:

- enten af en enkelt frugtsort,
- eller af to eller flere frugtsorter, bortset fra æbler, pærer, blommer med sten, meloner, vandmeloner, druer, græskar, agurker og tomater.

Den mængde pulp, der anvendes ved fremstilling af 1000 g færdigt produkt, må ikke være under:

- 450 g i almindelighed,
- 350 g for solbær, hyben eller kvæder,
- 250 g for ingefær,
- 230 g for acajounødder,
- 200 g for citrusfrugter, hvoraf mindst 75 g skal hidrøre fra frugtskallen,
- 80 g for passionsfrugter.

16. *Lavfrugtmarmelade*

En blanding af sukker og pulp og/eller puré med passende geléagtig konsistens:

- enten af en enkelt frugtsort,
- eller af to eller flere frugtsorter.

Den mængde pulp, der anvendes til fremstilling af 1000 g færdigt produkt, må ikke være under:

- 225 g i almindelighed,
- 175 g for solbær, hyben eller kvæder,
- 150 g for citrusfrugter, hvoraf mindst 55 g skal hidrøre fra frugtskallen,
- 125 g for ingefær,
- 115 g for acajounødder,
- 40 g for passionsfrugter.

17. *Grøntsagsmarmelade*

En blanding af sukker og én eller flere grøntsager og eventuelt pulp og/eller puré og/eller saft med passende geléagtig konsistens. Den mængde grøntsager, der anvendes ved fremstilling af 1000 g ren grøntsagsmarmelade må ikke være under 350 g. Såfremt produktet

Lovsamling

Levnedsmidler, 63

tillige indeholder pulp og/eller puré og/eller saft, nedsættes mængden af grøntsager forholdsmæssigt efter andelen heraf.

Levnedsmiddelingredienser, krydderier og aromastoffer, der må anvendes ved fremstilling af de i bilag 1, nr. 9-17 definerede produkter.

1. Levnedsmiddelingredienser, krydderier og aromastoffer, der ikke skal angives i varebetegnelsen for det færdige produkt.

Betegnelse	Anvendelsesbetingelser
- Vand	I de i bilag I, nr. 9-17 definerede produkter.
- Frugtsaft	I de i bilag I, nr. 10 og 16 definerede produkter.
- Rød frugtsaft	I de i bilag I, nr. 9 og 15 definerede produkter, såfremt disse fremstilles af en eller flere af følgende frugtsorter: jordbær, hindbær, stikkelsbær, ribs og blommer.
- Rødbedesaft	I de i bilag I, nr. 10, 12 og 16 definerede produkter, såfremt disse fremstilles af en eller flere af følgende frugtsorter: jordbær, hindbær, stikkelsbær, ribs og blommer.
- Essentielle olier af citrusfrugter	I de i bilag I, nr. 13, 15 og 16 definerede produkter.
- Vegetabiliske olier og fedtstoffer	I de i bilag I, nr. 9-17 definerede produkter til hindring af skumdannelse.
- Flydende pectin d.v.s. pectinholdige produkter udvundet af tørrede presserester af æbler eller tørrede skaller af citrusfrugter eller en blanding af disse ved behandling med fortyndet syre efterfulgt af delvis neutralisering med natrium- eller kaliumsalte.	I de i bilag I, nr. 9-17 definerede produkter.

2. Levnedsmiddelingredienser, krydderier og aromastoffer, der skal angives som supplement til varebetegnelsen for det færdige produkt.

Betegnelse	Anvendelsesbetingelser
a) Levnedsmiddelbestanddele i tilstrækkelig mængde til, at de påvirker smagen:	
- saft af citrusfrugter i produkter fremstillet af andre frugter,	I de i bilag I, nr. 9, 10, 15 og 16 definerede produkter
- spiritus,	I de i bilag I, nr. 9-17 definerede produkter
- vin og hedvin,	
- valnødder, hasselnødder, mandler,	
- honning,	
- krydderier,	
- krydderurter,	
b)	
- skal af citrusfrugter	I de i bilag I, nr. 9-12 og 15-16 definerede produkter, såfremt disse fremstilles af kvæder
- blade af Pelargonium odoratissimum	

2. Levnedsmiddelingredienser, krydderier og aromastoffer, der skal angives som supplement til varebetegnelsen for det færdige produkt.

Betegnelse	Anvendelsesbetingelser
c) - vanille, - vanilleekstrakt - vanillin, - ethylvanillin.	I de i bilag I, nr. 9-12 og 15-16 definerede produkter, såfremt disse fremstilles af kvæder eller hyben, samt i det i bilag I, nr. 14 definerede produkt.

64. Miljøministeriets bekendtgørelse nr. 672 af 20. december 1982.

Bekendtgørelse om ændring af bekendtgørelse om tilsætningsstoffer til levnedsmidler.

medfør af §§ 14, 15, 24, 25, 43, 44 og 63 i lov nr. 310 af 6. juni 1973 om levnedsmidler m.m., som ændret ved lov nr. 108 af 29. marts 1978, fastsættes følgende:

§ 1.

bekendtgørelse nr. 65 af 20. februar 1981 om tilsætningsstoffer til levnedsmidler foretages følgende ændring:

§ 16, stk. 2, affattes således:

»Stk. 2. Med hensyn til reglerne om mærkning af levnedsmidler og tilsætningsstoffer kan levnedsmidler og tilsætningsstoffer, der opfylder de hidtil gældende regler herom, fortsat sælges indtil 1. juli 1983. Levnedsmidler, der har eller må antages at have en holdbarhed på over 18 måneder, der opfylder de hidtil gældende regler, kan fortsat sælges en detail indtil 1. januar 1985«.

§ 2.

Denne bekendtgørelse træder i kraft den 1. januar 1983.

*Miljøministeriet, den 20. december 1982
Chr. Christensen / Hans H. Scheibel Nielsen*

65. Miljøministeriets bekendtgørelse nr. 673 af 20. december 1982.

Bekendtgørelse om ændring af bekendtgørelse om mærkning af færdigpakkede levnedsmidler bestemt til den endelige forbruger.

I medfør af §§ 24, 25, 43, 44 og 63 i lov nr. 310 af 6. juni 1973 om levnedsmidler m.m., som ændret ved lov nr. 108 af 29. marts 1978, fastsættes følgende:

§ 1.

I bekendtgørelse nr. 66 af 20. februar 1981 om mærkning af færdigpakkede levnedsmidler bestemt til den endelige forbruger foretages følgende ændring:

§ 19 affattes således:

»§ 19. Denne bekendtgørelse træder i kraft den 1. marts 1981. Levnedsmidler, der opfylder

Lovsamling

Levnedsmidler, 65 → 67

de hidtil gældende regler, kan fortsat sælges indtil 1. juli 1983, og levnedsmidler, der har eller må antages at have en holdbarhed på over 18 måneder, der opfylder de hidtil gældende regler, kan fortsat sælges en detail indtil 1. januar 1985».

§ 2.

Denne bekendtgørelse træder i kraft den 1. januar 1983.

*Miljøministeriet, den 20. december 1982
Chr. Christensen / Hans H. Scheibel Nielsen*

66. Landbrugsministeriets bekendtgørelse nr. 675 af 20. december 1982.

Bekendtgørelse om ændring af bekendtgørelse om konsummælk-produkter.

I medfør af lov nr. 175 af 7. maj 1975 om mælk og konsummælkprodukter samt i medfør af § 14 og § 25 i lov nr. 310 af 6. juni 1973 om levnedsmidler m.m. fastsættes efter forhandling med miljøministeriet:

§ 1.

I bekendtgørelse nr. 68 af 20. februar 1981 om ændring af bekendtgørelse om konsummælk-produkter foretages følgende ændring:

§ 2, stk. 2, affattes således:

»Stk. 2. Konsummælkprodukter, der opfylder de hidtil gældende regler om mærkning (§ 26), kan dog fortsat sælges indtil 1. juli 1983«.

§ 2.

Denne bekendtgørelse træder i kraft den 1. januar 1983.

*Landbrugsministeriet, den 20. december 1982
Niels Anker Kofoed / Anne Østergaard*

67. Landbrugsministeriets bekendtgørelse nr. 677 af 20. december 1982.

Bekendtgørelse om ændring af bekendtgørelse om tilvirkning og forhandling af ermol (fedtemulsioner) m.m.

I medfør af lov om tilvirkning og forhandling af margarine m.m., jfr. lovbekendtgørelse nr. 229 af 28. juni 1937, og §§ 24, 25, 29 og 63 i lov nr. 310 af 6. juni 1973 om levnedsmidler m.m. og efter bemyndigelse fra miljøministeren fastsættes:

§ 1.

I bekendtgørelse nr. 70 af 20. februar 1981 om ændring af bekendtgørelse om tilvirkning og forhandling af ermol (fedtemulsioner) m.m. foretages følgende ændring:

§ 2, stk. 1, affattes således:

»Stk. 1. Denne bekendtgørelse træder i kraft den 1. marts 1981. Ermol, tør-ermol og ermol-is, der opfylder de hidtil gældende regler, kan fortsat sælges indtil 1. juli 1983. Ermol, tør-ermol

og er holdbar med en holdbarhed på over 18 måneder kan dog detailforhandles indtil 1. januar 1985«.

§ 2.

Denne bekendtgørelse træder i kraft den 1. januar 1983.

*Landbrugsministeriet, den 20. december 1982
Niels Anker Kofeod / A. Østergaard*

68. Landbrugsministeriets bekendtgørelse nr. 678 af 20. december 1982.

Bekendtgørelse om ændring af bekendtgørelse om tilvirkning, indførsel og forhandling af konsumis m.m.

I medfør af § 4 i lov nr. 186 af 30. marts 1973 om tilvirkning og forhandling en gros m.m. af mejeriprodukter samt §§ 25, 29 og 63 i lov nr. 310 af 6. juni 1973 om levnedsmidler, og efter forhandling med miljøministeren fastsættes følgende:

§ 1.

I bekendtgørelse nr. 71 af 20. februar 1981 om ændring af bekendtgørelse om tilvirkning, indførsel og forhandling af konsumis m.m. foretages følgende ændring:

§ 2 affattes således:

»§ 2. Denne bekendtgørelse træder i kraft den 1. marts 1981. Konsumis og konsumisprodukter, der opfylder de hidtil gældende regler, kan fortsat sælges indtil 1. juli 1983«.

§ 2.

Denne bekendtgørelse træder i kraft den 1. januar 1983.

*Landbrugsministeriet, den 20. december 1982
Niels Anker Kofeod / A. Østergaard*

69. Landbrugsministeriets bekendtgørelse nr. 681 af 20. december 1982.

Bekendtgørelse om ændring af bekendtgørelse om tilvirkning, forhandling, udførsel og indførsel af ost og smelteost m.v.

I medfør af § 4 i lov nr. 186 af 30. marts 1973 om tilvirkning og forhandling en gros m.m. af mejeriprodukter samt §§ 25, 29 og 63 i lov nr. 310 af 6. juni 1973 om levnedsmidler, og efter forhandling med miljøministeren fastsættes følgende:

§ 1.

I bekendtgørelse nr. 74 af 20. februar 1981 om ændring af bekendtgørelse om tilvirkning, forhandling, udførsel og indførsel af ost og smelteost m.v. foretages følgende ændring:

§ 2, stk. 1, affattes således:

»Stk. 1. Denne bekendtgørelse træder i kraft den 1. marts 1981. Ost og osteprodukter, der

Lovsamling

Levnedsmidler, 69 → 71

opfylder de hidtil gældende regler, kan fortsat sælges indtil 1. juli 1983. Ost og osteprodukter med en holdbarhed på over 18 måneder kan dog detailforhandles indtil 1. januar 1985«.

§ 2.

Denne bekendtgørelse træder i kraft den 1. januar 1983.

*Landbrugsministeriet, den 20. december 1982
Niels Anker Kofoed / Anne Østergaard*

70. Landbrugsministeriets bekendtgørelse nr. 682 af 20. december 1982.

Bekendtgørelse om ændring af bekendtgørelse om modernermælkerstatninger.

I medfør af § 4 i lov nr. 186 af 30. marts 1973 om tilvirkning og forhandling en gros m.m. af mejeriprodukter samt §§ 25, 28, 29 og 63 i lov nr. 310 af 6. juni 1973 om levnedsmidler, og efter forhandling med miljøministeren fastsættes følgende:

§ 1.

I bekendtgørelse nr. 75 af 20. februar 1981 om ændring af bekendtgørelse om modernermælkerstatninger foretages følgende ændring:

§ 2, stk. 1, affattes således:

»Stk. 1. Denne bekendtgørelse træder i kraft den 1. marts 1981. Modernermælkerstatninger, der opfylder de hidtil gældende regler kan fortsat sælges indtil 1. juli 1983. Modernermælkerstatninger med en holdbarhed på over 18 måneder kan dog detailforhandles indtil 1. januar 1985«.

§ 2.

Denne bekendtgørelse træder i kraft den 1. januar 1983.

*Landbrugsministeriet, den 20. december 1982
Niels Anker Kofoed / A. Østergaard*

71. Miljøministeriets bekendtgørelse nr. 28 af 24. januar 1983.

Bekendtgørelse om materialer og genstande bestemt til at komme i berøring med levnedsmidler.

I henhold til §§ 22, 38, 43, 44 og 63 i lov nr. 310 af 6. juni 1973 om levnedsmidler m.m. fastsættes efter forhandling med industriministeriet, landbrugsministeriet og fiskeriministeriet følgende:

§ 1.

Bekendtgørelsen finder anvendelse på materialer og genstande, der som færdigvarer er bestemt til at blive bragt i berøring med eller i overensstemmelse med deres formål bringes i berøring med levnedsmidler.

Stk. 2. Bekendtgørelsen omfatter ikke:

- overtræks- eller dæklagsmaterialer, såsom overtræksmaterialer til skorpen på ost, til charcuterivarer eller til frugt, der udgør en del af levnedsmidlerne, og som vil kunne indtages sammen med disse,
- materialer og genstande, der er antikviteter eller har en alder over 100 år.

§ 2.

Materialer og genstande skal fremstilles i overensstemmelse med god fremstillingsmæssig praksis. De må ikke ved normal anvendelse eller under forudsigelige forhold kunne afgive bestanddele til levnedsmidler i et omfang, der kan:

- frembyde en fare for menneskers sundhed,
- medføre en uacceptabel ændring af sammensætningen af levnedsmidlerne,
- forringe levnedsmidlernes farve, lugt, smag eller andre af levnedsmidlernes fysiske karakteristika.

§ 3.

Tilsynsmyndighederne kan pålægge de, der fremstiller, importerer eller sælger materialer og genstande, som omfattes af bekendtgørelsen, at afgive prøver uden vederlag, ligesom de kan pålægges at emballere og forsende prøver efter tilsynsmyndighedernes nærmere bestemmelser og afholde udgifterne derved.

§ 4.

Statens levnedsmiddelinstitut kan fastsætte nærmere regler og træffe nærmere bestemmelser om gennemførelsen af kontrollen med overholdelsen af bekendtgørelsen herunder om prøveudtagning og analysemetoder.

§ 5.

Overtrædelse af bestemmelserne i bekendtgørelsen straffes med bøde eller hæfte i henhold til § 63, stk. 2 og 3 i lov nr. 310 af 6. juni 1973 om levnedsmidler m.m.

§ 6.

Bekendtgørelsen træder i kraft den 1. februar 1983.

*Miljøministeriet, den 24. januar 1983
Chr. Christensen / H. H. Scheibel Nielsen*

72. Miljøministeriets bekendtgørelse nr. 161 af 20. april 1983.

Bekendtgørelse om anprisninger med hensyn til næringsværdien af færdigpakkede levnedsmidler.

I medfør af §§ 21, 24, 25, 28, 29, 43, 44, 55 og 63 i lov nr. 310 af 6. juni 1973 om levnedsmidler m.m. fastsættes følgende:

§ 1.

Denne bekendtgørelse omfatter anprisninger (jfr. bilagets afsnit 1.1) med hensyn til næringsværdien (jfr. bilagets afsnit 1.2) af færdigpakkede levnedsmidler, hvad enten anprisningerne er anført på emballagen eller på anden måde, f.eks. i reklamer for varen.

Stk. 2. Bekendtgørelsen omfatter ikke levnedsmidler i det omfang, der i specielle regler er fastsat bestemmelser for de i denne bekendtgørelse omhandlede former for anprisninger.

§ 2.

Et levnedsmiddel, der sælges med anprisning (jfr. bilagets afsnit 1.1) med hensyn til næ-

Lovsamling

Levnedsmidler, 72

ringstværdien (jfr. bilagets afsnit 1.2), skal være forsynet med en næringsdeklaration (jfr. bilagets afsnit 1.3), der mindst omfatter en angivelse i den anførte rækkefølge af varens totale indhold af energi, udtrykt i kilojoule (kJ), samt protein, fedt og kulhydrat, udtrykt i gram pr. 100 g af varen, således som den sælges, og sideordnet hermed en procentvis angivelse af den del af det totale energiindhold, der hidrører fra henholdsvis protein, fedt og kulhydrat (energifordelingen).

Stk. 2. Såfremt energiværdien er mindre end 50 kJ pr. 100 g af varen, som den sælges, kan varen i stedet for den i stk. 1 krævede næringsdeklaration forsynes med oplysning med enten det faktiske energiindhold eller, at energiværdien er mindre end 50 kJ pr. 100 g. Såfremt et levnedsmiddel sælges i form af små enheder (tabletter, pastiller, tyggegummi o lign.), kan varen i stedet for den i stk. 1 krævede næringsdeklaration forsynes med en oplysning om energiindholdet pr. enhed eller energiindholdet i den af fabrikanten anbefalede daglige dosis.

Stk. 3. For samlepakninger af samme vare, hvor enkeltpakningens anvendelige overflade er mindre end 25 cm², kan næringsdeklarationen anføres på samlepakningen eller en vedhæftet etiket.

§ 3.

Et levnedsmiddel, der sælges med anprisning med hensyn til indhold af et specialnæringsstof (jfr. bilagets afsnit 2.1), skal i tilslutning til den i § 2 krævede næringsdeklaration tillige være forsynet med en angivelse af varens indhold af det pågældende specialnæringsstof, udtrykt i art og mængde pr. 100 g af varen, således som den sælges. Arten skal angives med den i bilagets afsnit 2.1 nævnte betegnelse og ved flere specialnæringsstoffer i den i bilaget anførte rækkefølge. De i parentes anførte synonymer kan dog udelades. Mængden skal angives i vægtenhed samt sideordnet hermed som en procentdel af anbefalet daglig tilførsel. Betegnelsen »anbefalet daglig tilførsel« skal anføres i forhold til procentdelen på en sådan måde, at sammenhængen er klar. Ved beregning af denne procentdel skal man anvende de i bilagets afsnit 2.1 anførte værdier for anbefalet daglig tilførsel.

Stk. 2. Såfremt et levnedsmiddel sælges med anprisning med hensyn til indhold af de næringsstoffer, der er anført i bilagets afsnit 2.2, skal den i stk. 1 nævnte procentdel erstattes af angivelsen »ikke fastslagt«.

Stk. 3. Såfremt et levnedsmiddel sælges med anprisning med hensyn til indhold af andre ikke-energigivende stoffer end dem, der er anført i bilagets afsnit 2.1. eller 2.2, skal den i stk. 1 nævnte procentdel erstattes af angivelsen »betydning uvis«.

§ 4.

Et levnedsmiddel, der sælges med anprisning med hensyn til et særlig højt indhold af et af de i bilagets afsnit 2.3 anførte specialnæringsstoffer, f.eks. ved angivelsen »rig på ...«, skal være forsynet med en næringsdeklaration i overensstemmelse med bestemmelserne i § 3 og indholdet af det pågældende næringsstof i varen skal – uden hverken helt eller delvis at hidrøre fra en tilsætning som tilsætningsstof – pr. energienhed mindst svare til de dobbelte af det i bilagets afsnit 2.3 anførte ønskelige mindsteindhold i den fulde dagskost pr. samme energienhed.

§ 5.

Ved anvendelse af bestemmelserne i denne bekendtgørelse skal de i bilaget anførte definitioner, afgrænsninger og tabeller lægges til grund.

§ 6.

De i bekendtgørelsen nævnte oplysninger, skal være anført på dansk og være påført færdigpakningen eller en vedhæftet etiket. I stedet for dansk kan andre sprog, der kun ved uvæsentlige forskelle i stavning adskiller sig fra dansk, anvendes.

§ 7.

Statens levnedsmiddelinstitut kan fastsætte regler om tilsyn og kontrol med overholdelse af bestemmelserne i denne bekendtgørelse.

§ 8.

Statens levnedsmiddelinstitut kan i særlige tilfælde, når forholdene taler derfor, dispensere fra bestemmelserne i denne bekendtgørelse.

§ 9.

Overtrædelse af bestemmelserne i denne bekendtgørelse straffes i henhold til § 63, stk. 2, i lov om levnedsmidler m.m. med bøde eller hæfte.

§ 10.

Bekendtgørelsen træder i kraft den 1. januar 1985. Levnedsmidler, der er lovligt fremstillet eller importeret inden dette tidspunkt kan fortsat sælges indtil 1. januar 1986.

*Miljøministeriet, den 20. april 1983
Christian Christensen / H. Hummelose*

1. Definitioner

1.1 Anprisning

Enhver angivelse, som er egnet til at give forbrugerne den opfattelse, at et levnedsmiddel har særlige egenskaber med hensyn til dets oprindelse, fremstillingsmåde, beskaffenhed, sammensætning, næringsværdi eller anden egenskab.

En angivelse af et levnedsmiddels indholdsstof eller næringsværdi, som en del af en ingrediensliste eller en næringsdeklaration betragtes ikke i sig selv som anprisning.

1.2

Anprisning med hensyn til næringsværdien af et levnedsmiddel omfatter angivelse af indhold af

- energi (herunder joule eller kalorier og angivelse af egnethed til at regulere energiindtagelse eller legemsvægt),
- energigivende næringsstoffer såsom
 - a) protein (herunder de enkelte aminosyrer)
 - b) fedt (herunder de enkelte fedtsyrer eller grupper af fedtsyrer)
 - c) kulhydrat (herunder de enkelte kulhydrater eller gruppe af kulhydrater og andre organiske bestanddele, som tillægges ernæringsfysiologisk betydning)
 - d) alkohol
 - e) vitaminer, mineraler og andre ikke-energigivende stoffer, som tillægges ernæringsfysiologisk betydning.

1.3 Næringsdeklaration

En standardiseret forbrugeroplysende beskrivelse af et levnedsmiddels næringsværdi (jfr. bilagets afsnit 1.2).

73. Landbrugsministeriets bekendtgørelse nr. 663 af 20. december 1983.

Bekendtgørelse om smør m.v.

I medfør af lov nr. 186 af 30. marts 1973 om tilvirkning og forhandling en gros m.m. af mejeriprodukter fastsættes følgende:

Kapitel I Bestemmelsernes område

§ 1.

Denne bekendtgørelse omfatter tilvirkning, pakning, udførsel og indførsel samt forhandling en gros her i landet af smør og smørprodukter, jfr. § 3.

Kapitel II
Autorisation

§ 2.

Tilvirkning og pakning samt udførsel og indførsel af de i § 3 nævnte produkter må kun foretages af virksomheder, der er autoriseret hertil af Statskontrollen med Mejeriprodukter og Æg m.m. Ved autorisationen tildeles der hver enkelt virksomhed et autorisationsnummer.

Stk. 2. Salg en gros her i landet af de i § 3 nævnte produkter må kun foretages af virksomheder, der er anmeldt til statskontrollen. Lokalerne hos sådanne virksomheder skal opfylde de krav, der er fastsat i den til enhver tid gældende bekendtgørelse om mejerier.

Stk. 3. Det er en betingelse for at opnå de i stk. 1 nævnte autorisationer, at virksomheden opfylder de krav, der er fastsat i den til enhver tid gældende bekendtgørelse om mejerier samt i øvrigt de af statskontrollen fastsatte bestemmelser om lokalernes kapacitet og indretning.

Stk. 4. Der kræves ikke autorisation til ind- og udførsel af smør hidrørende fra EØF-interventionslagre.

Kapitel III
Identitet og benævnelser

§ 3.

Ved smør forstås en direkte af mælk eller fløde ved kærning eller lignende proces udvundet plastisk masse væsentligst bestående af mælkefedt, med en nærmere angivet sammensætning for så vidt angår fedt, vand og fedtfrit mælketørstof, jfr. § 6, nr. 1-3. Smør kan være tilsat salt, jfr. § 5, stk. 1, nr. 1 samt § 6, nr. 4, krydderurter og krydderier, jfr. § 5, stk. 1, nr. 3, ligesom smør kan være usyrnet eller syrnet gennem anvendelse af kulturer af mælkesyrebakterier under tilvirkningen, jfr. § 5, nr. 2.

Stk. 2. Ved vallesmør forstås smør helt eller delvis udvundet af vallefløde.

Stk. 3. Ved vandfrit mælkefedt, vandfri smørolie og smørolie forstås et udelukkende af fløde eller smør ved smeltning, centrifugering eller andre af statskontrollen godkendte processer udvundet produkt, hvori indholdet af vand og fedtfrit mælketørstof er nedbragt til et minimum, jfr. § 6, nr. 5 og 6.

Stk. 4. Ved koncentreret smør forstås det af fløde eller smør ved smeltning udvundne plastiske produkt bestående af mælkefedt, fedtfrit mælketørstof og vand, jfr. § 6, nr. 7.

Stk. 5. Ved bulkpakning forstås pakninger af smør og smørprodukter på over 5 kg netto.

Stk. 6. Ved færdigpakket smør og smørprodukter, jfr. stk. 1-4, forstås produkter som før og uden direkte sammenhæng med salg er indesluttet i detailemballage, der er bestemt til først at brydes af den endelige forbruger.

Stk. 7. Tilvirkning og indførsel med henblik på forhandling eller forarbejdning af andre smørprodukter end de i denne paragraf nævnte, herunder fraktioneret smørolie må ikke foretages her i landet, medmindre landbrugsministeriet har meddelt tiladelse dertil.

Kapitel IV
Tilvirkning af smør m.v.

§ 4.

Ved tilvirkning af de i § 3 nævnte produkter må der ikke uden landbrugsministeriets tilladelse benyttes mælk fra andre dyr end køer. Der må kun anvendes god, frisk og velbehandlet mælk, som i øvrigt svarer til gældende sundheds- og kvalitetskrav, jfr. bestemmelserne i lov nr. 175 af 7. maj 1975 om mælk og konsummælkprodukter, kapitel 1, og jfr. § 1 i bekendtgørelse nr. 354 af 13. november 1962 om levering af mælk til mejerier, som ændret ved bekendtgørelse nr. 421 af 24. september 1980. I det omfang det måtte være tilladt at anvende udenlandsk mælk og produkter tilvirket heraf, jfr. §§ 2-3, skal statskontrollen stille krav om, at det dokumenteres, at tilsvarende krav er gældende for udenlandsk mælk og produkter tilvirket heraf.

Stk. 2. Al fløde og mælk, herunder vallefløde, der anvendes til tilvirkning af de i § 3 nævnte

produkter, skal opvarmes til en sådan temperatur, at fløden og mælken, hverken straks efter opvarmning eller senere giver reaktion med parafenylendiamin og brintoverilte (Storchs prøve).

Stk. 3. Smør skal være tilvirket direkte af mælk eller fløde. Det er dog tilladt ved smørtilvirkningen at anvende smeltede rester af smør fra det apparatur, der anvendes direkte i forbindelse med tilvirkningen og pakningen af smørret. Derudover må omsmeltet smør kun anvendes ved tilvirkningen af smør efter særlig tilladelse af statskontrollen.

Kapitel V *Tilsætninger*

§ 5.

Ved tilvirkning af de i § 3 anførte produkter må anvendes:

1. Kogsalt. Statskontrollen kan efter forhandling med Statens Levnedsmiddelinstitut fastsætte særlige regler for sammensætning og mærkning af kogsalt til brug ved smørfremstilling.
2. Bakteriekulturer, der er anmeldt til og accepteret af Statens Levnedsmiddelinstitut.
3. Krydderurter eller krydderier f.eks. dild, persille, kørvel og sennepsfrø samt ekstrakter og koncentreter heraf i det omfang disse betragtes som levnedsmidler. De anvendte krydderurter og krydderier skal være rene og af god bakteriologisk kvalitet.
4. Tilsætningsstoffer, som er anført i den af Statens Levnedsmiddelinstitut udfærdigede og til enhver tid gældende »Fortegnelse over godkendte tilsætningsstoffer til levnedsmidler« (positivlisten).

Stk. 2. Statskontrollen kan på særlige betingelser fravige bestemmelserne i stk. 1, for så vidt angår smør og smørprodukter, der udføres her fra landet.

Kapitel VI *Krav til færdigvarer*

§ 6.

1. Indholdet af mælkefedt i smør og vallesmør skal være mindst 80,0 pct.
 2. Vandindholdet i smør og vallesmør må ikke overstige 16,0 pct.
 3. Indholdet af fedtfrit mælketørstof i smør og vallesmør må ikke overstige 2,0 pct.
 4. Indholdet af kogsalt i smør må ikke overstige 1,2 pct., medmindre særlig tilladelse til højere saltindhold er meddelt af statskontrollen.
 5. Indholdet af fedt i vandfrit mælkefedt og vandfri smørolie skal være mindst 99,8 pct., og vandindholdet må ikke overstige 0,1 pct.
 6. Indholdet af fedt i smørolie skal være mindst 99,3 pct., og vandindholdet må ikke overstige 0,5 pct.
 7. Indholdet af fedt i koncentreret smør skal være mindst 95,0 pct.
 8. I syrnet smør og vallesmør må pH ikke overstige 5,6 og må ikke være lavere end 4,4.
 9. I usyrnet smør og vallesmør må pH ikke være lavere end 6,0.
- Stk. 2.* Samtlige procentangivelser i denne bekendtgørelse er vægtprocenter.

§ 7.

Statskontrollen kan efter forhandling med De danske Mejeriers Fællesorganisation fastsætte normer for den mikrobiologiske, kemiske og fysiske beskaffenhed af smør og smørprodukter.

§ 8.

De i § 3 nævnte produkter må ikke sælges til menneskeføde, hvis de ved anvendelse på sædvanlig måde må antages at kunne overføre eller fremkalde sygdom eller at kunne medføre forgiftning, eller hvis de på grund af sygelig forandring, fordærvedhed, forurening, fejlagtig tilberedning eller af anden årsag må anses for at være utjenlige til at fortæres af mennesker.

Stk. 2. Ethvert mejeri herunder pakkevirksomheder og enhver en gros forhandler af smør

skal i tilfælde, hvor der forekommer smør eller smørprodukter, som er behæftet med fejl af den i stk. 1 nævnte art, underrette statskontrollen, der i givet fald efter forhandling med Statens Levnedsmiddelinstitut træffer beslutning om, til hvilke formål det fejlbehæftede produkt må anvendes.

Kapitel VII *Emballage og mærkning*

§ 9.

Emballage, som anvendes til smør eller andre af denne bekendtgørelse omfattede smørprodukter, der er bestemt til salg, skal være af et sådant materiale og en sådan beskaffenhed og være i en sådan tilstand, at varerne ikke kan forurennes eller beskadiges.

Stk. 2. Færdigpakket smør og smørprodukter, jfr. § 3, stk. 6, skal være emballeret i aluminiumsfolie, bægre, dåse eller tuber eller anden af statskontrollen godkendt emballage, som yder smørret samme beskyttelse. Emballagen skal opfylde de til enhver tid gældende bestemmelser om indpakningsmaterialer, der kommer i kontakt med levnedsmidler.

Stk. 3. Bulkpakket smør skal være emballeret i kartoner foret med pergament eller andet af statskontrollen godkendt materiale, der på tilsvarende måde beskytter smørret.

Stk. 4. Færdigpakket smør til en gros forhandling skal være emballeret i yderemballage, der er ren og yder detailpakningerne fornøden beskyttelse.

Stk. 5. Statskontrollen kan fastsætte nærmere forskrifter for emballagens og materialets beskaffenhed og kan forbyde anvendelsen af emballage, som ikke opfylder de til enhver tid givne forskrifter herom.

Stk. 6. Færdigpakket smør skal pakkes i pakkestørrelser på henholdsvis 5.000, 2.500, 1.500, 1.000, 500, 250, 125 og 15 g. Ved udførsel til lande, der anvender imperialvægtsystemet, må smør pakkes i pakkestørrelser på henholdsvis 1, ½ og ¼ lb. Statskontrollen kan på særlige betingelser give tilladelse til andre nettovægte til særlige formål.

§ 10.

Færdigpakket smør og smørprodukter, der er bestemt til detailalg her i landet, jfr. § 3, stk. 6, skal være mærket med:

1. Benævnelse, jfr. stk. 2-3 og § 14, stk. 3.
2. Ingrediensliste, jfr. stk. 4-13.
3. En næringsdeklaration der mindst omfatter en angivelse i den anførte rækkefølge af det totale indhold af energi, udtrykt i kilojoule(kJ), samt protein, fedt og kulhydrat, udtrykt i gram pr. 100 g af varen.
4. Nettovægt, jfr. stk. 14-17.
5. Tilvirkningsdato eller pakkedato samt dato for mindste holdbarhed suppleret med angivelse af opbevaringsforskrift, jfr. stk. 18-20.
6. Navn og adresse på tilvirkningsvirksomheden eller pakkevirksomheden eller på en forhandler der er etableret indenfor De europæiske økonomiske Fællesskaber. Endvidere skal tilvirkningsvirksomhedens eller den pakkende virksomheds autorisationsnummer eller et løbenummer efter et af statskontrollen fastsat system fremgå af mærkningen på emballager med produkter tilvirket her i landet.
7. Angivelse af smørrets eller smørproduktets oprindelsessted, såfremt en udeladelse af oplysning herom vil kunne vildlede forbrugeren med hensyn til produktets virkelige oprindelsessted.

Stk. 2. Smør og smørprodukter skal være forsynet med en benævnelse, der er egnet til at identificere produktet. For smør og smørprodukter gælder de respektive benævnelser anført i § 3, stk. 1-4. Smør tilsat krydderurter og krydderier skal benævnes »Krydderismør« eller med navnet på det pågældende krydderi anført i direkte forbindelse med benævnelsen »Smør«. Et fabriktions- eller varemærke eller et fantasinavn kan ikke træde i stedet for benævnelsen.

Stk. 3. Benævnelsen skal omfatte eller ledsages af en oplysning om levnedsmidlets fysiske tilstand eller den særlige behandling, som levnedsmidlet har været underkastet, i de tilfælde hvor en udeladelse af denne oplysning vil kunne skabe tvivl hos forbrugeren.

Stk. 4. Smør og smørprodukter skal mærkes med oplysning om sammensætningen i form af en ingrediensliste, der indeholder samtlige ingredienser, som indgår i produktet på fremstillingstidspunktet. Ingrediensliste kræves ikke på emballager med smør og smørprodukter, som ikke består af andre ingredienser end mælkeprodukter og kulturer af mikroorganismer. Foretages der tilsætninger udover mælkeprodukter og kulturer af mikroorganismer til smør og smørprodukter, er det tilstrækkeligt at angive »tilsatte ingredienser:« efterfulgt af tilsætningens eller tilsætningernes specifikke betegnelse efter reglerne i denne paragraf. Såfremt emballagen påføres en ingrediensliste skal denne udformes efter reglerne i stk. 5-13.

Stk. 5. Ved ingrediens forstås ethvert stof, herunder tilsætningsstoffer, jfr. stk. 13, der anvendes ved tilvirkning af smør og smørprodukter, og som stadig forefindes i færdigvaren, eventuelt i ændret form. Såfremt en ingrediens i smør eller smørprodukter selv er fremstillet af flere ingredienser (sammensat ingrediens) anses disse som ingredienser i vedkommende smør eller smørprodukt. Dog kan følgende ingredienser, som indgår i smør eller i et smørprodukt, betegnes alene ved navnet på den anførte kategori:

Definition	Betegnelse
Enhver mælkebestanddel, såsom fløde, mælk, delvist skummetmælk, kærnemælk inklusive helt eller delvist inddampede produkter heraf, og smør, smørolie og mælkefedt.	Mælkebestanddele
Alle krydderier og ekstrakter heraf, der ikke overskrider 2 pct. af levnedsmidlets vægt.	Krydderi(er) eller krydderiblanding
Alle krydderurter eller dele af krydderurter, der ikke overskrider 2 pct. af levnedsmidlets vægt.	Krydderurt(er) eller blanding af krydderurter.

Stk. 6. Som ingredienser betragtes ikke:

1. Bestanddele i en ingrediens, som under fremstillingsprocessen midlertidigt adskilles for derefter atter at tilsættes i deres oprindelige forhold.
2. Stoffer, der anvendes i nødvendige doser som opløsningsmiddel eller bæremiddel for tilsætningsstoffer og aromagivende bestanddele.

Stk. 7. Ingredienslisten består af en opregning af samtlige ingredienser, som indgår i produkterne på fremstillingstidspunktet. Opregningen skal indledes med en angivelse, hvori indgår ordet »Ingredienser«, og de enkelte ingredienser skal angives ved deres specifikke navn i faldende orden efter deres vægt i færdigvaren.

Stk. 8. Uanset bestemmelsen i stk. 7 kan ingredienser:

1. Der anvendes i koncentreret eller tørret form, og som rekonstrueres under fremstillingen, angives i listen efter deres vægt før koncentrationen eller tørringen.
2. I koncentrerede eller tørrede levnedsmidler, som skal tilsættes vand, angives efter det mængdeforhold, hvori de forefindes i det rekonstruerede produkt, forudsat at ingredienslisten ledsages af en oplysning som »ingredienser i det rekonstruerede produkt« eller »Ingredienser i det forbrugsklare produkt«.

Stk. 9. En sammensat ingrediens kan anføres i ingredienslisten med sin betegnelse, dersom denne er fastsat ved lov eller ved sædvane, og placeres i ingredienslisten efter sin samlede vægt i produktet, og såfremt denne angivelse umiddelbart efterfølges af en opregning af de bestanddele, der indgår i den sammensatte ingrediens.

Stk. 10. Den i stk. 9, nævnte opregning af indgåede bestanddele kan udelades, såfremt den sammensatte ingrediens udgør mindre end 25 pct. af færdigvaren, eller dersom den sammensatte ingrediens er et levnedsmiddel, for hvilket der ikke kræves en ingrediensliste.

Stk. 11. Såfremt mærkningen på emballagen om smør og smørprodukter fremhæver tilstedeværelsen eller et ringe indhold af en eller flere ingredienser, som er af væsentlig betydning for varens særpræg, eller såfremt benævnelsen har samme virkning, skal den mindste, henholdsvis den største mængde, som disse ingredienser udgjorde på fremstillingstidspunktet, angives i procent. Denne angivelse anføres enten i umiddelbar nærhed af smørrets eller smørproduktets benævnelse eller i ingredienslisten i forbindelse med den pågældende ingrediens.

Stk. 12. Bestemmelserne i stk. 11 finder ikke anvendelse:

1. For mærkning, der er bestemt til at karakterisere smør og smørprodukter, jfr. stk. 2.

Lovsamling

Levnedsmidler, 73

2. For ingredienser, der udelukkende anvendes i ringe mængde som aromagivende bestanddele.

Stk. 13. Såfremt der ved tilvirkningen af smør og smørprodukter er anvendt tilsætningsstoffer, skal varen mærkes med oplysning om de anvendte tilsætningsstoffer i overensstemmelse med bestemmelserne i Miljøministeriets bekendtgørelse om tilsætningsstoffer til levnedsmidler.

Stk. 14. Smør og smørprodukter skal være mærket med oplysning om nettovægt angivet efter det metriske system.

Stk. 15. Den angivne nettovægt må ikke være større end den gennemsnitlige vægt af den pågældende vare i den anvendte emballage. For den enkelte færdigpakning tolereres en negativ afvigelse fra den angivne nettovægt i overensstemmelse med følgende tabel:

Angivet nettoindhold gram	Negativ tolerance	
	pct.	g
Indtil 50	9	
fra 50 til 100		4,5
fra 100 til 200	4,5	
fra 200 til 300		9
fra 300 til 500	3	
fra 500 til 1.000		15
Over 1.000	1,5	

Stk. 16. Såfremt en færdigpakning består af to eller flere enkelte færdigpakninger indeholdende samme mængde af samme produkt, angives nettovægt for hver enkelt pakning og det samlede antal enkeltpakninger. Disse angivelser er dog ikke nødvendige, såfremt det samlede antal enkeltpakninger er klart synlige og let tællelige udefra, og såfremt mindst een angivelse af nettovægten i en enkeltpakning er klart synlig udefra.

Stk. 17. Såfremt en færdigpakning består af to eller flere enkeltpakninger, der ikke betragtes som salgsheder, angives nettovægten ved at anføre den samlede nettovægt og det samlede antal enkeltpakninger.

Stk. 18. På færdigpakninger med smør og smørprodukter skal anføres følgende datoangivelser:

1. Smørrets eller smørproduktets tilvirkningsdato eller pakkedato angivet ved ordet »Tilvirket« eller »Pakket« henholdsvis »Tilvirkningsdato« eller »Pakkedato« efterfulgt af ukodet angivelse af dag, måned og år for produktets tilvirkning eller pakning.
Såfremt smør, der færdigpakkes i umiddelbar forbindelse med tilvirkningen, først borttransporteres tidligst dagen efter pakningen, må datoen, der følger umiddelbart efter dagen for pakningen, anvendes som tilvirkningdato.
2. Datoen for den mindste holdbarhed, d.v.s. den dato, til og med hvilken produktet bevarer sine specifikke egenskaber under de rette opbevaringsforhold. Denne dato angives således »mindst holdbar til . . .«, når datoen indeholder en angivelse af dagen og »mindst holdbar til og med . . .« i andre tilfælde. Datoen for mindste holdbarhed kan ligledes angives ved, at det på emballagen oplyses, at varen er holdbar en angiven periode fra enten tilvirkningsdato, pakkedato eller en sidste salgsdato. Den respektive dato skal i så fald være anført på varens emballage.

Stk. 19. De i stk. 18 fastsatte angivelser ledsages af:

- enten selve datoen, eller
- en henvisning til det sted på mærkningen, hvor datoen er anført.

Disse angivelser skal suppleres med en angivelse af, at smør skal opbevares ved en temperatur på 5° C eller derunder, som skal overholdes for at sikre den anførte holdbarhed.

Stk. 20. Datoen består af en ukodet angivelse af dag, måned og år i den nævnte rækkefølge.

Dog er det for smør og smørprodukter

1. med holdbarhed på under 3 måneder tilstrækkeligt at angive dag og måned,
2. med holdbarhed på over 3 måneder tilstrækkeligt at angive måned og år,
3. med holdbarhed på over 18 måneder tilstrækkeligt at angive året.

Stk. 21. Mærkningen skal omfatte en brugsanvisning, såfremt en udeladelse heraf vil kunne indebære, at det pågældende smørprodukt ikke anvendes på rette måde.

Stk. 22. De i denne bekendtgørelse nævnte oplysninger skal være anført på dansk og skal være påført færdigpakningen eller en på denne vedhæftet etiket på synlig, let læselig og holdbar måde, såfremt pakningen er bestemt til salg her i landet. I stedet for dansk kan dog benyttes andre sprog, der kun med uvæsentlige forskelle i stavning adskiller sig fra dansk.

Stk. 23. Benævnelse, nettovægt og angivelse af mindste holdbarhed, skal være anført i samme synsfelt.

Stk. 24. På emballager, hvis største overflade er mindre end 10 cm², er det tilstrækkeligt at anføre de i stk. 1, litra 1, 4 og 5, anførte oplysninger, samt i givet fald oplysning om anvendte tilsætningsstoffer i overensstemmelse med bestemmelserne i Miljøministeriets bekendtgørelse om tilsætningsstoffer til levnedsmidler.

§ 11.

Emballagen om bulkpakket smør skal på tydelig og let læselig måde være mærket med ordet »smør« og med angivelse af mejeriets navn og adresse eller autorisationsnummer samt med angivelse af tilvirkningsdato eller holdbarhedsdato i ukodet angivelse af dag, måned og år i den nævnte rækkefølge. Datoangivelsen anføres ved påstempling (påtrykning), prægning eller anden af statskontrollen godkendt måde. Pakninger med smør, der er en sammenblanding af flere dagsproduktioner skal mærkes med pakkedatoen.

Stk. 2. De enkelte kartoner skal være mærket med nettovægt på to modstående sider og skal mindst indeholde den angivne nettovægt. Ved nettovægten forstås smørrets egenvægt.

§ 12.

Lukket kartonemballage, der indeholder færdigpakket smør, jfr. § 3, stk. 6, skal mærkes med benævnelsen for smørret, mejeriets navn og adresse eller autorisationsnummer, antallet af indeholdte detailpakker med angivelse af nettovægt samt holdbarhedsdato og oplysning om opbevaringsforskrifter efter bestemmelserne i § 10, stk. 1, nr. 5.

Stk. 2. Den i §§ 10 og 11 samt i stk. 1 angivne mærkning skal være skarp og tydelig.

§ 13.

Smør må ikke sælges under omstændigheder, der er egnet til at vildlede forbrugeren med hensyn til varens oprindelse, fremstillingstidspunkt, beskaffenhed, art, mængde, sammensætning, behandling, egenskaber og virkninger.

Stk. 2. Ved bedømmelsen heraf skal der særligt tages hensyn til den benævnelse, der anvendes for varen, de mundtlige og skriftlige oplysninger, som gives derom, de tegninger og billeder og den tekst, der er anbragt på varen, dens emballage, på reklame eller skiltning vedrørende varen, i annoncer, i reklametilbud og lignende.

Kapitel VIII Lurmærkning

§ 14.

Ethvert mejeri, der ønsker at benytte lurmærket på smør, jfr. § 3, stk. 1, skal foretage skriftlig anmeldelse derom til statskontrollen og skal opfylde bestemmelserne i den til enhver tid gældende bekendtgørelse om kvalitetsbedømmelse af mejeriprodukter samt bestemmelser om lurmærket.

Stk. 2. Emballagen om lurmærket smør skal være påtrykt lurmærket og ordene »Lurmærket smør«.

Stk. 3. Emballagen om lurmærket smør, der er færdigpakket, jfr. § 3, stk. 6, skal være påtrykt lurmærket og ordene »Lurpak«, »Dansk smør« og »Pakket direkte fra kærnen«. Dog skal emballagen om lurmærket smør tilsat krydderurter eller krydderier alene være påtrykt lurmærket og ordene »Lurmærket smør«.

Stk. 4. Et mejeri, der benytter lurmærket på smør, skal pakke alt det på mejeriet tilvirkede smør i lurmærket emballage bortset fra smør i dåser og tuber. Hvis der imidlertid på mejeriet

Lovsamling

Levnedsmidler, 73

måtte være tilvirket smør, som efter mejeriets skøn ikke opfylder de gældende kvalitetskrav til lurmærket smør, kan mejeriet dog pakke smørret i ikke lurmærket emballage på betingelse af, at det af mejeriets bogføring fremgår, hvor stort et kvantum det har drejet sig om, og hvilke kvalitetsmangler, det pågældende smør var behæftet med. Statskontrollen kan give nærmere forskrifter for, hvorledes bogføringen af disse oplysninger skal foretages.

Stk. 5. Det er forbudt at lurmærke ompakket smør.

§ 15.

Færdigpakket dansk smør og smørprodukter, der er bestemt til udførsel, skal være mærket med:

1. Benævnelse, jfr. § 10, stk. 2-3 samt for så vidt angår smør, bortset fra smør i dåser og tuber, tillige med lurmærket efter reglerne i § 14, stk. 3.
2. Ingrediensliste, jfr. § 10, stk. 4-13.
3. Nettovægt, jfr. § 10, stk. 14-17.
4. Dato for mindste holdbarhed, jfr. § 10, stk. 18-20.
5. Tilvirkningsvirksomhedens eller den pakkende virksomheds autorisationsnummer eller et løbenummer efter et af statskontrollen fastsat system. Ved udførsel til lande indenfor De europæiske økonomiske Fællesskaber tillige navn og adresse på tilvirkningsvirksomheden eller pakkevirksomheden eller på en forhandler, der er etableret indenfor De europæiske økonomiske Fællesskaber.

Stk. 2. Skal smørret udføres til lande, i hvilke der er fastsat særlige eller andre bestemmelser om mærkning, kan statskontrollen tillade anden mærkning end den i stk. 1 anførte.

§ 16.

Smør, der er detailpakket, skal være emballeret i kartoner enten med nettovægt på 10 kg eller 25 kg. Statskontrollen kan meddele tilladelse til pakning i andre vægtstørrelser.

Stk. 2. Kartonemballage, der indeholder lurmærket smør til udførsel skal være påtrykt lurmærket.

Stk. 3. Til emballering af detailpakninger med lurmærket smør til forhandling her i landet må benyttes kartoner, der ikke er forsynet med lurmærket og mejeriets autorisationsnummer, på betingelse af at de enkelte kartoner enten på låg eller side eller endebund på tydelig måde ved påtryk, påstempling eller ved påklæbet etiket er forsynet med ordene »LURMÆRKET SMØR«.

Stk. 4. Den i denne paragraf omhandlede emballage skal være ny og ikke tidligere brugt samt være i ren og god stand.

§ 17.

Emballagen med bulkpakket dansk smør, der er bestemt til udførsel, skal udover de i § 11 nævnte angivelser forsynes med lurmærket og ordene »LURMÆRKET SMØR«.

§ 18.

Når der af statskontrollen eller den autoriserede eksportør udtages kontrol- eller kvalitetsprøver af de i § 15 omhandlede pakninger, skal kartonen efterfyldes med smør af tilsvarende kvalitet.

Stk. 2. Kartoner, hvoraf der er udtaget prøve, skal forsynes med en mærkning indeholdende ordene »PRØVE UDTAGET« samt navnet på den prøveudtagende institution eller virksomhed.

§ 19.

Lurmærket emballage og andet lurmærket materiale skal opfylde bestemmelserne i nærværende bekendtgørelse og skal godkendes af statskontrollen, der fastsætter nærmere forskrifter for emballagernes formater og påtryk.

Stk. 2. Fremstilling og udlevering af lurmærket emballage til færdigpakninger må kun foretages af virksomheder, der på nærmere fastsatte betingelser er autoriseret hertil af statskontrollen.

Stk. 3. Lurmærket emballage til færdigpakninger skal ved udleveringen være forsynet med

autorisationsnummer eller et løbenummer efter et af statskontrollen godkendt system, jfr. § 10, stk. 1, nr. 6. Lurmærket kartonemballage jfr. dog § 16, stk. 3 skal ligeledes ved udleveringen være forsynet med enten mejeriets autorisationsnummer eller andet af statskontrollen godkendt identifikationssystem. Denne mærkning udgør en del af lurmærket og må ikke fjernes.

Stk. 4. Lurmærket emballage og materiale må kun udleveres til virksomheder, der har ret til at benytte lurmærket. Emballagedele, der er forsynet med lurmærket samt autorisationsnummer eller et løbenummer, må kun benyttes af det mejeri, til hvilket emballagedelene er udleveret. Statskontrollen kan dog på særlige betingelser meddele tilladelse til at lurmærket emballage anvendes af et andet mejeri end det, til hvilket emballagedelene er bestemt.

Stk. 5. Virksomheder, der fremstiller lurmærket emballage og materiale skal føre et nøjagtigt bogholderi over de modtagne ordrer og deres ekspedition, og virksomhederne skal efter nærmere af statskontrollen fastsatte regler foretage indberetning om serie- og løbenumre, der er anvendt til lurmærket emballage.

Stk. 6. Statskontrollen har mod behørig legitimation adgang til virksomheder, der fremstiller lurmærket emballage eller materiale, og til vederlagsfrit at udtage prøver til undersøgelse og afprøvning. Statskontrollen kan fastsætte, at de med prøveudtagningen og undersøgelsen forbundne udgifter skal afholdes af virksomhederne.

§ 20.

Enhver eksportør af smør er ansvarlig for, at smørret, som vedkommende udfører her fra landet, eller som af vedkommende er mærket til udførsel, er pakket og mærket som angivet i §§ 14-17, samt at den anførte nettovægt er korrekt.

Kapitel IX *Opbevaring og transport*

§ 21.

Smør, der er bestemt til forhandling her i landet eller til udførsel her fra landet, skal umiddelbart efter pakningen indsættes i kølerum, hvor luftens temperatur ikke må overstige 6° C. Emballagerne med smørret skal opstilles således i kølerummet, at luften kan cirkulere mellem og under emballagerne, og luften i kølerummet skal med ventilation holdes i passende bevægelse, indtil smørrets temperatur et hvilket som helst sted i emballagerne er højst 10° C.

Stk. 2. Ved afsendelse fra tilvirkningsstedet (pakkestedet) og eksportørlager eller under transport her i landet må smørrets temperatur ikke overstige 10° C. Transport af smør her i landet skal foregå under sådanne forhold, at dette temperaturkrav til enhver tid overholdes uanset de ydre temperaturforhold.

Stk. 3. Ved transport, herunder også søtransport af smørret, skal de benyttede befordringsmidler være rene og lugtfri, og smørret må ikke transporteres sammen med varer, der kan tilsmudse smørrets emballage eller kan påvirke smørret i nogen henseende.

Stk. 4. Bestemmelserne i stk. 1 og 2 i denne paragraf gælder ikke for smør i dåser og tuber.

Kapitel X *Indførsel og forhandling, mærkning samt genudførsel af udenlandsk smør*

§ 22.

Indførsel af smør og smørprodukter sker på zoosanitære betingelser fastsat af veterinærdirektoratet og må kun finde sted, såfremt der for hver enkelt forsendelse til toldvæsenet afleveres en af statskontrollen på den autoriserede importørs begæring udfærdiget passerseddel, der indeholder angivelse af varemottagerens navn og adresse, varens art, mængde, emballage og oprindelsesland, samt hvor varen skal opbevares, indtil forhandling (fordeling) finder sted. Statskontrollen skal som betingelse for udstedelse af passerseddel kræve fornøden dokumentation for, at der i det pågældende land er fastsat krav til virkning af smør og smørprodukter af mindst tilsvarende art, som de krav, der er gældende for tilvirkning af smør og smørprodukter her i landet.

Stk. 2. Udfærdigelse af passerseddel er betinget af, at smørret er tilvirket af mælk eller fløde, der har været underkastet højpasteurisering jfr. § 4, stk. 2 (negativ reaktion ved Storchs prøve). Statskontrollen kan kræve dokumentation for, at denne betingelse er opfyldt.

Stk. 3. Indført smør og smørprodukter må ikke forhandles her i landet forinden statskontrollen efter eventuel undersøgelse af varen og dennes mærkning har meddelt tilladelse dertil.

Stk. 4. Emballagen om bulkpakkede produkter, der indføres her til landet, skal mærkes i overensstemmelse med bestemmelserne i § 11.

§ 23.

Bestemmelserne i dette kapitel gælder ikke for smør, der foreligger i original emballage, hvor det af mærkningen fremgår, at det hidrører fra EØF-interventionslagre.

Kapitel XI

Kontrolbestemmelser, bogføring m.v.

§ 24.

Statskontrollen fører tilsyn med overholdelse af bestemmelserne i denne bekendtgørelse.

Stk. 2. Statskontrollen har mod behørig legitimation adgang til ethvert sted, hvor de af denne bekendtgørelse omfattede produkter tilvirkes, behandles, oplagres eller forhandles en gros samt til ethvert transportmiddel, hvori produkterne er inddækket. Statskontrollen har ret til vederlagsfrit på ethvert af disse steder at udtage prøver af smør og smørprodukter til laboratorieundersøgelse samt udtage prøver af smør og smørprodukter til bedømmelse efter reglerne i den til enhver tid gældende bekendtgørelse om kvalitetsbedømmelse af mejeriprodukter. Der skal ydes kontrollen fornøden bistand ved eftersynene og prøveudtagningen.

Stk. 3. Statskontrollen er berettiget til fra forhandling, herunder ind- og udførsel, at afvise eller tilbageholde produkter, som ikke findes at opfylde de i nærværende bekendtgørelse eller i medfør af samme udstedte forskrifter, indeholdte bestemmelser vedrørende kvalitet, sammensætning, emballering, mærkning, opbevaring m.v.

§ 25.

Statskontrollen giver nærmere forskrifter for, hvilke udtagings- og analysemetoder, der skal anvendes til kontrol med bestemmelserne i §§ 5-8.

Stk. 2. På områder, der henhører under Statens Levnedsmiddelinstitut, gives disse forskrifter af statskontrollen efter forhandling med Statens Levnedsmiddelinstitut.

§ 26.

Mejerier og andre virksomheder, der tilvirker produkter, som er nævnt i § 3, skal føre de af statskontrollen autoriserede bøger over henholdsvis tilvirkning, køb og salg (fordeling) af de i paragraffen nævnte produkter.

Stk. 2. Enhver, der forhandler smør en gros, herunder også autoriserede smøreksporthører og smørimportører, skal føre de af statskontrollen autoriserede bøger over køb og salg af de i § 3 nævnte produkter. Statskontrollen kan i det omfang, i hvilket virksomhedens forretningsbøger indeholder de krævede oplysninger, fritage disse for at føre de af statskontrollen autoriserede bøger under forudsætning af, at der gives kontrollen adgang til eftersyn af virksomhedens forretningsbøger.

Stk. 3. De i stk. 1 og 2 nævnte bøger m.m. skal være ført i overensstemmelse med virksomhedens produktion, køb og salg og skal altid være ført ájour. Bøgerne skal være til stede i den pågældende virksomhed, hvor de skal være tilgængelige for statskontrollen, der skal have adgang til at foretage afstemning m.m. ved eftersyn af originale bilag, såsom fragtbreve, regninger, afregninger m.m.

Kapitel XII

Klage og dispensation

§ 27.

De af statskontrollen i medfør af denne bekendtgørelse truffene afgørelser kan inden 4 uger påklages til Landbrugsministeriet.

Stk. 2. Landbrugsministeriet kan indtil 6 måneder efter afgørelsen se bort fra overskridelsen af klagefristen, når overskridelsen af særlige grunde er undskyldelig.

§ 28.

Statskontrollen kan når særlige forhold gør sig gældende tillade afvigelser fra bestemmelserne i denne bekendtgørelse for så vidt angår smør og smørprodukter til udførsel.

Kapitel XIII *Straffebestemmelser*

§ 29.

Overtrædelse af bestemmelserne i denne bekendtgørelse eller af de i medfør af bekendtgørelsen udstedte forskrifter straffes med bøde i medfør af § 19 i lov nr. 186 af 30. marts 1973 om tilvirkning og forhandling en gros m.m. af mejeriprodukter.

Stk. 2. I tilfælde af grov eller gentagen overtrædelse af de herom givne bestemmelser kan der ske tilbagekaldelse af en meddelt autorisation.

Kapitel XIV *Ikræfttrædelses- og overgangsbestemmelser*

§ 30.

Denne bekendtgørelse træder i kraft ved bekendtgørelsen i Lovtidende med virkning fra 1. januar 1984. Angivelse af dato for mindste holdbarhed kan dog undlades indtil 1. januar 1984 for smør og smørprodukter, der har holdbarhed over 12 måneder. Indtil den 31. december 1984 er det tilladt at anvende pergamentpapir til emballering af smør og smørprodukter, såfremt pergamentpapiret med hensyn til materiale og mærkning opfylder reglerne i denne bekendtgørelse. Samtidig ophæves bekendtgørelse nr. 295 af 23. juni 1967 om pakning m.m. og transport af lurmærket smør som ændret ved bekendtgørelse nr. 93 af 25. marts 1968, nr. 120 af 9. april 1968, nr. 94 af 26. marts 1969, nr. 48 af 3. februar 1971, nr. 417 af 3. september 1971, nr. 43 af 31. januar 1973, nr. 307 af 23. juni 1980, samt bekendtgørelse nr. 70 af 12. marts 1975 om smør m.v. som ændret ved bekendtgørelse nr. 72 af 20. februar 1981, nr. 679 af 20. december 1982 og nr. 717 af 20. december 1982.

Landbrugsministeriet, den 20. december 1983
Niels Anker Kofoed / A. Østergaard

74. Miljøministeriets bekendtgørelse nr. 142 af 2. april 1984.

Bekendtgørelse om forbud mod salg af levnedsmidler med indhold af jordnødder eller jordnøddeprodukter, hvori aflatoxin forekommer.

I medfør af §§ 13, 21, 41, 43, 44, 55 og 63 i lov nr. 310 af 6. juni 1973 om levnedsmidler m.m. som ændret ved lov nr. 108 af 29. marts 1978 fastsættes følgende:

§ 1.

Levnedsmidler med indhold af jordnødder eller jordnøddeprodukter, hvori aflatoxin forekommer i påviselig mængde, må ikke sælges eller overdrages til andre, jfr. dog § 4, stk. 2.

§ 2.

Til salg som levnedsmiddel eller til anvendelse ved fremstilling af levnedsmidler må følgende

Lovsamling

Levnedsmidler, 74

varer kun indføres her til landet med tilladelse fra kommunalbestyrelsen:

- 1) jordnødder i eller uden skal, (ex pos. 12.01)
- 2) rå jordnøddeolie, (ex pos. 15.07)
- 3) sukrede jordnødder, (ex pos. 17.04)
- 4) saltede eller ristede jordnødder og (ex pos. 20.06)
- 5) jordnøddesmør (ex pos. 21.07)

§ 3.

På skriftlig begæring indeholdende nedennævnte oplysninger meddeler kommunalbestyrelsen indførselstilladelse til importøren i form af en passerseddel, der angiver importørens virksomhedsnummer, navn og adresse, varens art, mængde og oprindelsesland, stedet hvor varen opbevares, indtil afgørelse om frigivelse træffes, jfr. § 4, og den forventede dato for modtagelsen på opbevaringsstedet.

Stk. 2. Ved fortoldning af de i § 2 nævnte varer skal fortoldningsbegæringen for hver enkelt forsendelse ledsages af den i stk. 1 nævnte passerseddel, som påtegnes af toldvæsenet.

Stk. 3. Senest 3 dage efter toldvæsenets påtegning tilbagesender importøren passersedlen til kommunalbestyrelsen. Ikke udnyttede passersedler skal straks efter gyldighedsperiodens udløb tilbagesendes til kommunalbestyrelsen.

§ 4.

Den enkelte forsendelse af de i § 2 nævnte varer skal opbevares samlet og må ikke fjernes fra opbevaringsstedet, jfr. § 3, stk. 1, eller undergives behandling, forinden kommunalbestyrelsen har truffet beslutning vedrørende varepartiets frigivelse, jfr. stk. 2.

Stk. 2. Varepartiet frigives til anvendelse som levnedsmiddel, hvis det ved analyseattest godtgøres, at partiet ikke indeholder aflatoxin i påviselig mængde. Frigivelse kan dog altid ske til fremstilling af raffineret jordnøddeolie. I alle andre tilfælde nedlægger kommunalbestyrelsen forbud imod salg af varepartiet som levnedsmiddel.

§ 5.

Statens levnedsmiddelinstitut fastsætter regler og træffer bestemmelse om gennemførelsen af kontrollen med overholdelsen af denne bekendtgørelse. Det kan herunder fastsættes, i hvilket omfang prøveudtagning og analyse kan foretages af private laboratorier.

§ 6.

Varepartier, hvori aflatoxin forekommer i påviselig mængde, skal beslaglægges og tilintetgøres. Partiet kan dog frigives til salg i udlandet, såfremt det angives i handelsdokumenter m.v., at partiet er afvist her i landet på grund af indhold af aflatoxin.

§ 7.

Afgørelser, truffet af kommunalbestyrelsen i henhold til denne bekendtgørelse, kan påklages til statens levnedsmiddelinstitut efter reglerne i kapitel 10 i lov nr. 310 af 6. juni 1973 om levnedsmidler m.m.

§ 8.

Overtrædelse af bestemmelserne i nærværende bekendtgørelse eller af afgørelser truffet i medfør af bekendtgørelsens bestemmelser straffes med bøde eller hæfte i henhold til § 63, stk. 2 og stk. 3, i lov nr. 310 af 6. juni 1973 om levnedsmidler m.m.

§ 9.

Bekendtgørelsen træder i kraft ved bekendtgørelsen i Lovtidende.

Stk. 2. Samtidig ophæves bekendtgørelse nr. 7 af 7. januar 1971 om forbud mod salg af levnedsmidler med indhold af jordnødder og jordnøddeprodukter, hvori aflatoxin forekommer.

*Miljøministeriet, den 2. april 1984
Christian Christensen / Peter Skak-Iversen*

75. Miljøministeriets bekendtgørelse nr. 162 af 13. april 1984.

Bekendtgørelse om ændring af bekendtgørelse om detailforhandling af levnedsmidler.

I bekendtgørelse nr. 121 af 28. marts 1980 om detailforhandling af levnedsmidler, som ændret ved bekendtgørelse nr. 435 af 27. juli 1982, foretages følgende ændringer:

§ 1.

1. I § 9, stk. 5, *litra e*), tilføjes efter »virksomhed«: »eller«.

2. I § 9, stk. 5, indsættes som nyt *litra f*) og g):

f) opvarmning eller bagning af brød modtaget som halvfabrikata fra en autoriseret (godkendt) virksomhed eller

g) opvarmning af færdigpakkede, dybfrosne levnedsmidler, der udleveres i færdigpakket stand«.

3. I § 9, stk. 5, 3. punktum, ændres »c), d) og e)« til: »c)-g)«.

4. Efter § 9, stk. 5, indsættes som nyt stk. 6:

»Stk. 6. De lokale tilsynsmyndigheder kan efter særlig tilladelse fra veterinærdirektoratet meddele et levnedsmiddeludsalg uden tilberedningsrum godkendelse til i salgslokalets ekspositionsområde at foretage andre former for tilvirkning end de i *litra a*)-g) anførte«.

5. § 9, stk. 6 og 7, bliver herefter § 9, stk. 7 og 8.

6. I § 22, stk. 5, affattes sidste punktum således:

»I levnedsmiddeludsalg, hvor der alene foretages tilvirkning af de i § 9, stk. 5 b-g, nævnte levnedsmidler, kan opvaskearrangementet dog bestå af en enkeltvask af rustfrit materiale«.

§ 2.

Bekendtgørelsen træder i kraft ved kundgørelsen i Lovtidende.

Miljøministeriet, den 13. april 1984
Christian Christensen / Peter Skak-Iversen

76. Lov nr. 189 af 9. maj 1984.

Lov om margarine m.v.

Kapitel I
Lovens område

§ 1.

Loven omfatter margarine, minarine og ermol samt sådanne andre fedtholdige levnedsmidler, der indeholder over 20 og under 99,5 vægtprocent fedtstof, og som med hensyn til formål og anvendelse modsvarer margarine, minarine eller et mejeriprodukt.

Stk. 2. De levnedsmidler, der er nævnt i stk. 1, benævnes i loven under et margarine m.v.

Stk. 3. Landbrugsministeren kan afgøre, om et levnedsmiddel er omfattet af loven, og fastsætter regler om den nærmere afgrænsning af de produkter, loven omfatter.

Lovsamling

Levnedsmidler, 76

§ 2.

Loven gælder for tilvirkning, pakning, mærkning, forhandling en gros, indførsel og udførsel samt dertil knyttet opbevaring og transport af margarine m.v., medmindre andet er bestemt. Stk. 2. Loven finder ikke anvendelse på margarine m.v., der er fremstillet i udlandet og kun føres gennem landet som transitgods eller oplagres som transitgods under landbrugsministerens kontrol.

Kapitel II

Almindelige bestemmelser

§ 3.

Margarine m.v. må ikke sælges, hvis produktet ved anvendelse på sædvanlig måde må antages at kunne overføre eller fremkalde sygdom eller medføre forgiftning, eller hvis det på grund af sygelig forandring, fordærvethed, forurening, fejlagtig tilberedning eller af anden årsag må anses for at være utjenligt til at forføres af mennesker.

§ 4.

Margarine m.v. må ikke sælges under omstændigheder, der er egnet til at vildlede forbrugere med hensyn til produktets oprindelse, fremstillingstidspunkt, beskaffenhed, art, mængde, sammensætning, behandling, egenskaber og virkninger.

§ 5.

Landbrugsministeren kan fastsætte regler om

1. tilvirkning af margarine m.v., produkternes behandling, beskaffenhed, sammensætning og indhold, herunder indhold af mælkefedt,
2. sammensætning, behandling, indhold og beskaffenhed af de råvarer, som anvendes ved tilvirkningen,
3. produkternes indhold af vitaminer og andre særlige næringsstoffer og om præparater, hvori disse forekommer,
4. prøveudtagnings- og analysemetoder,
5. produkternes emballering, herunder emballagens beskaffenhed,
6. benævnelser og mærkning samt avertering, reklamering og anden offentlig præsentation, herunder også i detaileddet,
7. tilvirkningssteders, lagres og transportmidlers indretning, inventar, drift og hygiejne,
8. kontrol med personalets helbred og hygiejne,
9. regnskab over tilvirkning, køb og salg og
10. forbud mod visse produkter.

Stk. 2. Ved fastsættelse af regler efter stk. 1 skal landbrugsministeren

1. tilgodese sundheds-, ernærings-, kvalitets- og kontrollmæssige hensyn,
2. sikre rimelige vilkår for producenter og handlende og
3. tilvejebringe en passende adskillelse mellem margarine m.v. og andre levnedsmidler samt mellem forskellige typer af margarine m.v. indbyrdes.

§ 6.

Tilvirkning, forhandling en gros, indførsel og udførsel af de i § 1, stk. 1, nævnte andre fedtholdige levnedsmidler må kun finde sted efter landbrugsministerens tilladelse, hvis produkterne er bestemt til den endelige forbruger.

§ 7.

Forinden landbrugsministeren træffer afgørelser eller fastsætter bestemmelser i medfør af § 1, stk. 3, og § 5, forhandler landbrugsministeren med miljøministeren og med de nærmest interesserede landsomfattende erhvervs- og forbrugerorganisationer. Hvis bestemmelserne berører områder, der henhører under andre ministre, forhandler landbrugsministeren ligeledes med vedkommende ministre.

Kapitel III
Autorisation og tilsyn

§ 8.

Tilvirkning, pakning, indførsel og udførsel af margarine m.v. må kun foretages af virksomheder, der har modtaget autorisation hertil af landbrugsministeren.

Stk. 2. Virksomheder, som forhandler margarine m.v. en gros, skal foretage anmeldelse til statskontrollen med mejeriprodukter og æg m.m.

Stk. 3. En autorisation kan tilbagekaldes, når vilkår ikke overholdes eller forudsætningerne for autorisationen ændres væsentligt, og i øvrigt når der er forløbet 5 år fra sidste autorisation.

§ 9.

Virksomheder, der tilvirker, forhandler en gros, pakker, indfører og udfører margarine m.v., skal efter anmodning fra landbrugsministeren give alle oplysninger, herunder om økonomiske og regnskabsmæssige forhold, som har betydning for landbrugsministerens tilsyn.

Stk. 2. Landbrugsministeren kan pålægge virksomhederne at afgive prøver uden vederlag af råvarer, halvfabrikata, færdigvarer, emballage, tilsætningsstoffer, bekæmpelsesmidler samt rengørings- og desinfektionsmidler.

Stk. 3. Landbrugsministeren kan fastsætte regler om, at virksomhederne skal fremsende prøverne og afholde udgifterne herved.

§ 10.

Landbrugsministeren kan meddele de påbud og forbud, der er nødvendige for at sikre overholdelse af loven og af regler fastsat med hjemmel heri. Landbrugsministeren kan fastsætte regler for eller træffe bestemmelse om, hvorvidt og på hvilke vilkår margarine m.v., der ikke opfylder lovens krav, må sælges.

§ 11.

Afgørelser meddeles skriftligt.

Stk. 2. Afgørelser, som kan påklages til anden forvaltningsmyndighed, skal være ledsaget af en vejledning om klageadgang med angivelse af klageinstans og oplysning om fremgangsmåden ved indgivelse af klage, herunder om eventuel tidsfrist. Det gælder dog ikke, hvis afgørelsen fuldt ud giver den pågældende medhold.

§ 12.

Landbrugsministeren kan henlægge sine tilsynsbeføjelser og sin adgang til at træffe afgørelse efter loven til en eller flere andre centrale myndigheder. Ministeren kan fastsætte regler om adgangen til klage over disse myndigheders afgørelser, herunder at disse myndigheder har den endelige administrative afgørelse i de pågældende sager.

Stk. 2. De personer, der af landbrugsministeren bemyndiges dertil, har uden retskendelse adgang til offentlige og private ejendomme, lokaliteter og transportmidler for at tilvejebringe oplysninger til brug for beslutninger i henhold til loven eller regler fastsat med hjemmel heri. Legitimation skal forevises på forlangende.

Stk. 3. Politiet yder bistand efter regler, der fastsættes efter forhandling mellem justitsministeren og landbrugsministeren.

§ 13.

Udgifterne ved kontrol og tilsyn afholdes af de virksomheder, der tilvirker eller indfører margarine m.v., gennem en afgift, der fastsættes af landbrugsministeren på grundlag af de samlede udgifter ved kontrollen og tilsynet med margarine m.v.

Stk. 2. Udgifter ved behandling af en ansøgning om godkendelse af præparater, der er omfattet af § 5, stk. 1, nr. 3, skal afholdes af ansøgeren. Udgifterne til kontrollen med de godkendte præparater afholdes af fabrikanter og importører gennem en afgift, hvis størrelse fastsættes af landbrugsministeren.

Kapitel IV

*Straffe- og ikrafttrædelsesbestemmelser m.v.***§ 14.**

Medmindre højere straf er forskyldt efter den øvrige lovgivning, straffes med bøde den, der overtræder § 3, § 4, § 6, § 8, stk. 1 og stk. 2, og § 9, stk. 1, tilsidesætter pålæg efter § 9, stk. 2, eller påbud eller forbud efter § 10.

Stk. 2. Overtrædes § 3 forsættligt eller groft uagtsomt, kan straffen stige til hæfte eller fængsel i indtil 1 år. Sagerne behandles som politisager. Reglerne i retsplejelovens kap. 72 og 73 kan anvendes i samme omfang som i statsadvokatsager.

Stk. 3. Med bøde straffes den, der tilsidesætter vilkår i en autorisation.

Stk. 4. I forskrifter, der udstedes i henhold til loven, kan der fastsættes straf af bøde for overtrædelse af bestemmelser i forskrifterne.

Stk. 5. For overtrædelser, der begås af aktieselskaber, andelsselskaber el.lign., kan der pålægges selskabet som sådant bødeansvar.

§ 15.

I sager om de i § 14, stk. 1, 3 og 4, nævnte overtrædelser kan landbrugsministeren tilkendegive den pågældende, at sagen kan afgøres uden retslig forfølgning, såfremt den pågældende erkender sig skyldig i overtrædelser og erklærer sig rede til inden for en nærmere angivet frist, der efter begæring kan forlænges, at betale en i tilkendegivelsen angivet bøde.

Stk. 2. Med hensyn til den i stk. 1 nævnte tilkendegivelse finder bestemmelsen i retsplejeloven om indhold af anklageskriftet i politisager tilsvarende anvendelse.

Stk. 3. Betales bøden i rette tid, eller bliver den efter vedtagelsen inddrevet eller afsonet, bortfalder videre forfølgning.

§ 16.

Tidspunktet for lovens ikrafttrædelse fastsættes af landbrugsministeren.

Stk. 2. Lov om tilvirkning og forhandling af margarine m.v., jfr. lovbekendtgørelse nr. 229 af 28. juni 1937, ophæves.

§ 17.

Virksomheder, der er omfattet af § 8, stk. 1, og som ved lovens ikrafttræden er i lovlig drift, kan fortsætte driften, indtil landbrugsministeren har truffet afgørelse om, hvorvidt virksomheden kan autoriseres.

Stk. 2. Landbrugsministeren træffer afgørelse om autorisation efter stk. 1 inden 6 måneder efter lovens ikrafttræden.

§ 18.

Loven gælder ikke for Færøerne og Grønland.

*Givet på Christiansborg slot, den 9. maj 1984
Under Vor Kongelige Hånd og Segl
Margrethe R. / Niels Anker Kofoed*

VI LÆGEMIDDELLOV

1. Lov nr. 170 af 8. april 1981

Lov om ændring af lov om lægemidler.

§ 1.

I lov nr. 327 af 26. juni 1975 om lægemidler foretages følgende ændringer:

1. § 8, stk. 2, ophæves, og stk. 3-5 bliver herefter stk. 2-4.

2. § 14, stk. 2, affattes således:

»Stk. 2. En registreringsansøger eller -indehaver, der ikke har bopæl i et land, der er medlem af De europæiske Fællesskaber, skal have en repræsentant med bopæl her i landet.

§ 2.

Loven træder i kraft dagen efter bekendtgørelsen i Lovtidende.

*Givet på Christiansborg slot, den 8. april 1981
Under Vor Kongelige Hånd og Segl
Margrethe R / Henning Rasmussen*

2. Sundhedsstyrelsens cirkulære af 1. september 1981.

Cirkulære vedrørende allergenpræparater (registrering, kontrol). (Til fremstillere og forhandlere af farmaceutiske specialiteter)

Nordisk Lægemiddelnævn anbefalede på sit møde den 28. maj 1980 nærværende retningslinier for registrering af allergenpræparater som farmaceutiske specialiteter. Baggrunden for retningslinierne, som er udarbejdet af en arbejdsgruppe bestående af repræsentanter fra de nordiske landes lægemiddelkontrolmyndigheder, er et ønske om at forbedre kvaliteten af de i handelen værende allergenpræparater. Allergologer har specielt peget på nødvendigheden af en bedre standardisering af præparaterne såvel med hensyn til sammensætningen af allergene komponenter som med hensyn til præparaternes totale allergenaktivitet. Ved ansøgning om registrering skal allergenpræparater opfylde de generelle krav for registrering af farmaceutiske specialiteter. De foreliggende retningslinier specificerer nærmere den ønskede dokumentation specielt vedrørende råvarer, fremstilling, standardisering og toksikologi. Retningslinierne vil blive anvendt ved registrering af nye allergenpræparater, og for allerede registrerede præparater vil sundhedsstyrelsen løbende søge dokumentationen justeret.

*P.D.V.
Jens Overø / Per Frandsen*

3. Sundhedsstyrelsens meddelelse af 15. september 1981.**Meddelelse om udeladelse af kloroform i farmaceutiske specialiteter.****(Til apoteker, sygehusapoteker, kontrollerede laboratorier samt til fremstillere og importører af farmaceutiske specialiteter)**

På grund af mistanke om, at kloroform muligvis kan være kræftfremkaldende og under hensyntagen til, at der skønnes at eksistere tilstrækkelige alternative behandlingsmuligheder, skal det herved meddeles, at sundhedsstyrelsen med virkning fra den 12. oktober 1981 ikke agter at tillade indhold af kloroform i farmaceutiske specialiteter, beregnet til anvendelse i human praksis.

Derimod finder sundhedsstyrelsen ikke på det foreliggende grundlag anledning til også at forbyde anvendelsen i farmaceutiske specialiteter til veterinær praksis.

I konsekvens af ovenstående bestemmelse vil D.sp.nr. 4390, kloroform, inhalationsvæske, som blev optaget i specialitetsregistret den 3. januar 1978, blive slettet den 12. oktober 1981. Det bemærkes, at ovennævnte præparat ikke er blevet markedsført som farmaceutisk specialitet, og derfor endnu forhandles som chloroform ad narcosin, Nord. 63, og dette præparat vil udgå af medicintaksten 12. oktober 1981.

Da D.sp.nr. 4390, kloroform, DA, inhalationsvæske, som berøres af ovennævnte forbud, stadig i et vist omfang finder anvendelse til kortvarig anæstesi af heste samt til aflivning, og fortsat ønskes til rådighed til disse formål, er der blevet truffet foranstaltninger til, at en ny farmaceutisk specialitet, kloroform vet., DA, inhalationsvæske, vil blive markedsført den 12. oktober 1981.

Det kan oplyses, at landets læger vil blive orienteret gennem en meddelelse i Ugeskrift for Læger kort før 1. oktober 1981.

P.D.V.

J. Overø / B. Fuglsang-Smidt

4. Sundhedsstyrelsens skrivelse af 6. april 1982.**Skrivelse vedrørende forhandling af blodposser.****(Til landets apoteker)**

Fra producenter af blodfraktioneringsprodukter, herunder blodbanker, er sundhedsstyrelsen blevet forespurgt, hvorvidt blodposser, når de indgår i produktion af lægemidler, er apoteksforbeholdte, jævnfør lov om lægemidler § 5.

Sundhedsstyrelsen har i denne anledning givet udtryk for, at når blodposser (som lægemidler) indgår i fremstillingen af andre lægemidler (blodfraktioneringsprodukter, fuldblod m.v.), må de i denne henseende ligestilles med råvarer, og kan som sådan forhandles fra producent/importør direkte til lægemiddelproducenter, der er godkendt i henhold til lægemiddellovens § 8, stk. 1. I denne forbindelse bemærkes, at blodbanker er godkendt i henhold til sundhedsstyrelsens »meddelelse af 20. april 1976 vedrørende godkendelse i henhold til § 8, stk. 1, i lov om lægemidler af aktiviteter, der finder sted på landets sygehuse«.

Sundhedsstyrelsen er opmærksom på, at en sådan forhandling vil medføre en omsætningsnedgang for de private apoteker, og er indstillet på at inddrage dette forhold i de kommende takstforhandlinger.

P.d.v.

Jørgen Kvist

5. Sundhedsstyrelsens meddelelse af 20. april 1982.

Meddelelse vedrørende ansøgning om tilladelse til salg af ikke-registrerede farmaceutiske specialiteter.

(Til apoteker og sygehusapoteker samt fremstillere og forhandlere af lægemidler)

I henhold til § 13, stk. 2, i lov nr. 327 af 26. juni 1975 om lægemidler kan sundhedsstyrelsen i særlige tilfælde tillade salg af en begrænset mængde af en ikke-registreret farmaceutisk specialitet.

Hensigten med denne bestemmelse er at åbne mulighed for, at der i ekstraordinære tilfælde kan anvendes et præparat, der ikke lovligt forhandles her i landet, men som det skønnes nødvendigt at benytte af hensyn til patientbehandlingen.

Sundhedsstyrelsens praksis med hensyn til udstedelse af tilladelser er i overensstemmelse med lovtæksten restriktiv. Det er således en betingelse, at der foreligger særlige behandlingsmæssige begrundelser for at vælge et præparat, som ikke er markedsført i Danmark, og som ikke kan erstattes af et tilgængeligt præparat.

Tilladelse til salg af en ikke-registreret specialitet meddeles kun efter ansøgning herom fra den for den aktuelle behandling ansvarlige læge, dyrlæge eller tandlæge. Ansøgning om udleveringstilladelse sker på særlige ansøgningsskemaer. Disse kan rekvireres fra sundhedsstyrelsens farmaceutiske laboratorium, Frederikssundsvej 378, 2700 Brønshøj, (telefon (02) 94 37 73), hvortil ansøgninger skal indsendes.

Tilladelse kan søges med henblik på behandling af en enkelt patient (enkelttilladelse) eller til anvendelse ved en nærmere angivet indikation på f.eks. en sygehusafdeling (generel tilladelse).

For så vidt det ansøgte præparat ikke kan forudsættes at være sundhedsstyrelsen bekendt til anvendelse ved den aktuelle indikation, vedlægges ansøgningsskemaet oplysninger om præparatets effekt ved denne indikation samt eventuelt supplerende oplysninger om præparatets sammensætning.

Efter sundhedsstyrelsens behandling returneres ansøgningsskemaets side B til ansøgeren, idet sundhedsstyrelsens afgørelse vil fremgå af dette arks bagside.

Såfremt ansøgningen imødekommes, meddeles tilladelse til salg gennem et apotek eller sygehusapotek, hvorfra udlevering først må finde sted, når sundhedsstyrelsens tilladelse foreligger. Apoteket og specialitetens fremstiller eller dennes repræsentant modtager meddelelse herom, ved at sundhedsstyrelsen fremsender ansøgningsskemaets side C, henholdsvis D i udfyldt stand.

En tilladelse vil sædvanligvis være gyldig i 1 år. Ønskes tilladelsen herefter forlænget, må fornyet ansøgning indsendes til sundhedsstyrelsens farmaceutiske laboratorium.

Når udleveringen sker i henhold til en enkelttilladelse, betragtes ordinationen som værende til en enkeltperson, også selvom udleveringen sker til en sygehusafdeling, og lægemiddelpakningen skal derfor være forsynet med patientens navn.

Forbrugerprisen for ikke-registrerede farmaceutiske specialiteter beregnes efter de i Medicintakstens »Regler for beregning af prisen for salg af lægemidler til forbrugere« i § 11, stk. 7, anførte regler.

I forbindelse med indførelse af det nye skema vil sundhedsstyrelsen anmode apotekerne om at henvise læger, dyrlæger og tandlæger til fremover at benytte dette skema ved ansøgning om tilladelse efter lægemiddellovens § 13, stk. 2.

For så vidt et lægemiddel skal benyttes i en klinisk afprøvning, gælder der særlige regler for dets udlevering, jfr. lægemiddellovens kapitel 5.

P.D.V.

Jens Overø / Birgitte Kristensen

6. Lov nr. 203 af 18. maj 1982.

**Lov om ændring af lov om lægemidler.
(Godkendelse af visse veterinære lægemidler m.v.)**

§ 1.

I lov nr. 327 af 26. juni 1975 om lægemidler, som ændret ved lov nr. 170 af 8. april 1981, foretages følgende ændringer:

1. I § 8, stk. 3, indsættes som 2. pkt.:

»Sundhedsstyrelsen kan tilbagekalde en tilladelse, hvis betingelserne for tilladelsen ikke opfyldes, eller hvis virksomheden overtræder regler, der er fastsat af sundhedsstyrelsen i henhold til stk. 2.«.

2. § 8, stk. 4, affattes således:

»Stk. 4. Reglen i stk. 1 gælder ikke for

- 1) sygehuses og andre behandlende institutioners omgang med lægemidler, som skal bruges i behandlingen,
- 2) lægers, dyrlægers og tandlægers indkøb, opbevaring, fordeling og udlevering af lægemidler til brug i praksis,
- 3) private personers omgang med lægemidler til eget forbrug«.

3. I § 8 indsættes efter stk. 4:

»Stk. 5. Sundhedsstyrelsen kan fastsætte regler om den omgang med lægemidler, der er nævnt i stk. 4.«.

4. I § 9 indsættes efter stk. 2:

»Stk. 3. Virksomheder der har tilladelse efter § 8, stk. 1, samt disse virksomheders foreninger og brancheorganisationer skal efter anmodning give sundhedsstyrelsen oplysninger om omsætning af lægemidler m.v.«.

5. I § 11 indsættes som stk. 2:

»Stk. 2. Indenrigsministeren kan fastsætte regler om, at kapitlet eller visse af dets bestemmelser skal anvendes på lægemidler, der er bestemt til dyr, og som ikke er specialiteter.«
Stk. 2 bliver herefter stk. 3.

6. § 44, stk. 1, nr. 4, affattes således:

»4) undlader at efterkomme et påbud eller en oplysningspligt, der har hjemmel i § 6, stk. 2, § 7, § 9, stk. 2 og 3, og § 31, stk. 4.«

§ 2.

Loven træder i kraft den 1. januar 1983.

*Givet på Christiansborg slot, den 18. maj 1982
Under Vor Kongelige Hånd og Segl
Margrethe R. / Henning Rasmussen*

7. Indenrigsministeriets bekendtgørelse nr. 316 af 14. juni 1982.

Bekendtgørelse om forhandling af lægemidler til forbrugere.

I medfør af § 5 i lov nr. 327 af 26. juni 1975 om lægemidler fastsættes:

§ 1.

Forhandling af lægemidler til forbrugere må kun ske gennem apoteker, jfr. §§ 32 og 42 i lov om apotekervæsenet.

Stk. 2. Forhandling gennem distribuerende læger samt distribuerende og dispenserende dyrlæger er tilladt i henhold til §§ 44 og 45 i lov om apotekervæsenet.

§ 2.

Undtaget fra reglen i § 1, stk. 1, er forhandling af

1. Sera og lægemidler fremstillet af blod, vacciner og immunologiske testpræparater fra statens seruminstitut og statens veterinære serumlaboratorium.
2. Svangerskabsforebyggende midler i det omfang, det fremgår af bekendtgørelse om svangerskabsforebyggende midler.
3. Radioaktive lægemidler, jfr. bekendtgørelse om radioaktive lægemidler m.v.
4. Medicinske gasser, jfr. bekendtgørelse om medicinske gasarter.
5. Lægemidler fremstillet af naturprodukter m.v., jfr. bekendtgørelse om undtagelse fra lov om lægemidler af visse lægemidler, som ikke har skadelige virkninger for brugerne.
6. Visse lægemidler til veterinær anvendelse, i det omfang det fremgår af bekendtgørelse om undtagelse fra apoteksforbehold af visse jern- og vitaminpræparater samt antiparasitære midler til dyr.
7. Lægemidler indeholdende stoffer, der normalt forekommer i levnedsmidler i det omfang, det fremgår af bekendtgørelse om undtagelse fra lov om lægemidler af visse vitamin- og mineralpræparater.
8. Hoffmannsdråber, kamferdråber, jodspiritus, kloraminvaselin, perubalsamvaselin og jodpinde, der anvendes i de af direktoratet for arbejdstilsynet, ASF – Dansk Folkehjælp og Dansk Røde Kors autoriserede forbidskasser, såfremt de nævnte varer udleveres af købmænd og detailhandlere sammen med forbidskasserne eller mod skriftlig rekvirition, hvoraf fremgår, at de skal benyttes til komplettering af sådanne kasser, og såfremt de nævnte varer er indkøbt på apotek og udleveres i den forseglede pakning, hvori de modtages fra apoteket.
9. Caroxin.
10. Hibitane 5 pct. koncentrat.

§ 3.

Det militære forsvar kan til oplæg i beredskabslagre indkøbe lægemidler uden for apotekerne.

Stk. 2. Indkøb og oplagring af hvert enkelt parti lægemidler kræver sundhedsstyrelsens godkendelse.

§ 4.

Bekendtgørelsen træder i kraft den 1. august 1982.

Stk. 2. Bekendtgørelse nr. 614 af 15. december 1975 om forhandling af lægemidler til forbrugere ophæves.

*Indenrigsministeriet, den 14. juni 1982
Henning Rasmussen / Ebba Lund*

8. Sundhedsstyrelsens bekendtgørelse nr. 634 af 1. december 1982.

Bekendtgørelse om ændring af bekendtgørelse om forbrugerpakninger til farmaceutiske specialiteter, optaget i sundhedsstyrelsens specialitetsregister.

I medfør af § 6, stk. 2, i lovekendtgørelse nr. 451 af 6. august 1982 om lægemidler fastsættes følgende ændringer i sundhedsstyrelsens bekendtgørelse nr. 114 af 6. marts 1981 om forbrugerpakninger til farmaceutiske specialiteter, optaget i sundhedsstyrelsens specialitetsregister:

§ 1.

Den til bekendtgørelsen vedføjede fortegnelse over farmaceutiske specialiteter, som skal mærkes med advarselstrekant (bilag 1), affattes som anført i vedlagte bilag 1 til nærværende bekendtgørelse.

§ 2.

Denne bekendtgørelse træder i kraft den 1. januar 1983.

Sundhedsstyrelsen, den 1. december 1982

P.D.V.

Jens Overø / Jørgen Kvist

9. Sundhedsstyrelsens bekendtgørelse nr. 55 af 7. februar 1983.

Bekendtgørelse om forbrugerpakninger til lægemidler, omfattet af bekendtgørelse nr. 342 af 30. juni 1978 om undtagelse fra lov om lægemidler af visse vitamin- og mineralpræparater.

I medfør af § 6, stk. 2, i lov nr. 327 af 26. juni 1975 om lægemidler fastsættes:

Pakninger

§ 1.

Størrelsen af pakninger skal være afpasset det enkelte lægemiddels terapeutiske formål og holdbarhedsmæssige forhold. Pakninger kan være sammenpakket i multipakninger.

Emballage

§ 2.

Emballagen skal yde en passende beskyttelse af lægemidlet mod ydre påvirkninger og må ikke påvirke lægemidlet på en sådan måde, at de fastsatte krav til dette ikke fortsat opfyldes.

Stk. 2. Emballagen skal i fysisk og mekanisk henseende være formålstjenlig og skal i øvrigt være udformet således, at den så vidt muligt ikke giver anledning til misforståelser med hensyn til måden, hvorpå lægemidlet skal anvendes eller til forveksling med andre varer.

Stk. 3. Såfremt der for den pågældende lægemiddelform i »Danske lægemiddelstandarder« er fastsat regler om anvendelse af en særlig emballage, skal denne anvendes.

Etiketter m.v.

§ 3.

Pakninger for de af denne bekendtgørelse omfattede lægemidler skal af fremstilleren være forsynet med tydelig angivelse af:

1. Varens navn,
2. Indholdsmængden i pakningen,
3. Varens indhold af virksomme stoffer udtrykt i art og mængde. For doserede lægemidler (tabletter, kapsler m.v.) skal mængden angives i absolutte enheder pr. dosis; for ikke doserede lægemidler i absolutte enheder pr. mængde eller i vægtprocent,
4. Anbefalet daglig dosis,
5. Batchnummer,
6. Udløbsdato angivet som »Anvendes inden . . .« eller »Anvendes før . . .«,
7. Opbevaringsmåden, når denne skønnes af betydning for varens holdbarhed,
8. Fremstillers navn – for importerede præparater dog importørens – firmanavn og hjemsted.

Stk. 2. Præparater skal endvidere mærkes med følgende oplysning:

Usammensatte vitaminpræparater og usammensatte mineralpræparater skal på etiket og eventuel yderemballage på en fremtrædende plads forsynes med betegnelsen »Vitaminpræparat« henholdsvis »Mineralpræparat« med angivelse af vitaminets eller mineralets art, f.eks. »C-vitaminpræparat« eller »Kalkpræparat«.

Præparater bestående af blandinger af forskellige B-vitaminer betegnes »Blandet B-vitaminpræparat«.

På kombinerede præparater indeholdende blandinger af forskellige vitaminer, blandinger af forskellige mineraler eller blandinger af vitaminer og mineraler anføres; »Sammensat vitaminpræparat«, »Sammensat mineralpræparat« henholdsvis »Vitamin- og mineralpræparat«, eventuelt med angivelse af de indgående vitaminer og mineraler.

Præparater indeholdende D-vitamin, er receptpligtige, såfremt de indeholder over 3000 IE D-vitamin pr. gram eller 600 IE D-vitamin pr. enkelt dosis, jfr. sundhedsstyrelsens bekendtgørelse om rekvirering og udlevering af lægemidler m.v. Skal D-vitaminholdige præparater forhandles som omfattet af denne bekendtgørelse, skal mærkningen vise, at disse grænser ikke overskrides, at døgndosis ikke overskrider 600 IE D-vitamin, og der skal tilføjes: »Døgndosis bør ikke overskrides«.

Stk. 3. De i stk. 1 og 2 fastsatte angivelser skal være anført på dansk.

Stk. 4. Mærkningen af pakningerne skal i øvrigt udformes på en sådan måde, at forveksling med andre varer så vidt muligt undgås.

Diverse bestemmelser

§ 4.

Sundhedsstyrelsen kan i særlige tilfælde og på vilkår, der fastsættes i hvert enkelt tilfælde, meddele dispensation fra foranstående bestemmelse eller stille yderligere krav.

§ 5.

Nærværende regler træder i kraft den 1. juni 1983.

Stk. 2. Samtidig bortfalder sundhedsstyrelsens regler af 25. oktober 1979 om forbrugerpakning til lægemidler omfattet af indenrigsministeriets bekendtgørelse nr. 342 af 30. juni 1978 om undtagelse fra lov om lægemidler af visse vitamin- og mineralpræparater.

Sundhedsstyrelsen, den 7. februar 1983

P.D.V.

Jens Overø / Jørgen Kvist

10. Sundhedsstyrelsens meddelelse af 17. juni 1983.**Meddelelse vedrørende varenumre for lægemidler m.m.
(Til fremstillere og forhandlere af lægemidler)**

I december 1970 introduceredes et varenummersystem for lægemidler og andre varegrupper.

Varenummersystemet består i dag af følgende grupper:

Gruppe 1 (0-19.999), der omfatter farmaceutiske specialiteter.

Gruppe 2 (20.000-24.999), der omfatter mærkevarer, som forhandles af landets apoteker.

Gruppe 3 (25.000-39.999), der omfatter de råvarer, kemikalier og droger, der forhandles af lægemiddelgrossisterne.

Gruppe 4 (40.000-59.999), der omfatter farmaceutiske specialiteter, ligesom gruppe 1.

Gruppe 5 (60.000-69.999), der omfatter galenika i bulk.

Gruppe 6 (70.000-79.999), der omfatter apotekspakkede farmaceutiske specialiteter, som er registreret efter lægemiddelovens § 49, og som er blevet markedsført i perioden indtil 1. januar 1980, samt præparater der er optaget i takst for standardpakninger.

Gruppe 7 (80.000-99.999), der anvendes til internt brug af de virksomheder, der har behov for nummerering af et varesortiment, som ikke indpasses i de øvrige grupper.

Varenumre til farmaceutiske specialiteter omfattet af grupperne 1 og 4 rekvireres ved skriftlig henvendelse til Dansk Lægemiddelstatistik, Marielundvej 32 B, 2730 Herlev.

Opmærksomheden henledes på, at nye pakninger af farmaceutiske specialiteter ikke vil blive optaget i specialitetstaksten, medmindre der senest 14 dage før offentliggørelsen i taksten, til Sundhedsstyrelsens farmaceutiske laboratorium, foreligger en bekræftelse fra Dansk Lægemiddelstatistik på det tildelte varenummer.

Varenumre til mærkevarer omfattet af gruppe 2, rekvireres ved skriftlig eller telefonisk henvendelse til Danmarks Apotekerforening, takstsekretariatet, Lergravsvej 59, 2300 København S, tlf. (01) 55 11 88.

Varenumre til råvarer og galenika i bulk omfattet af gruppe 3 og 5 rekvireres ved skriftlig henvendelse til Mecobenzon A/S, Halmtorvet 29, 1503 København V.

Foranstående træder i kraft den 1. juli 1983. Samtidig bortfalder sundhedsstyrelsens meddelelse af 15. juni 1979 om samme emne.

P.D.V.

B. Fuglsang-Smidt / H. Hovgaard

11. Indenrigsministeriets bekendtgørelse nr. 447 af 15. september 1983.**Bekendtgørelse om registrering m.v. af færdigfremstillede veterinære lægemidler, der ikke er farmaceutiske specialiteter.**

I medfør af § 11, stk. 2, i lov om lægemidler, jfr. lovbekendtgørelse nr. 451 af 6. august 1982, fastsættes:

§ 1.

Bestemmelserne i lægemiddelovens kap. 4 finder anvendelse på lægemidler til veterinært brug, som markedsføres i fremstillernes originale pakning, uanset at de ikke er navngivet

som anført i lovens § 18. I øvrigt finder lægemiddelovens regler anvendelse på sådanne lægemidler.

Stk. 2. Bekendtgørelsen træder i kraft den 1. oktober 1983.

Indenrigsministeriet, den 15. september 1983
Britta Schall Holberg / Ebba Lund

12. Indenrigsministeriets bekendtgørelse nr. 569 af 8. december 1983.

Bekendtgørelse om afgifter for lægemidler og lægemiddelvirksomheder.

I henhold til § 67, stk. 6, og § 68, stk. 2, i lov om apotekervæsenet, jfr. lovbekendtgørelse nr. 513 af 24. september 1975, samt i henhold til § 10 og § 21, stk. 1, jfr. § 49, stk. 2, i lov om lægemidler, jfr. lovbekendtgørelse nr. 451 af 6. august 1982, fastsættes:

§ 1.

For ansøgning om optagelse af en farmaceutisk specialitet i specialitetsregistret betales en afgift på 16.000 kr. for hver specialitet, der ønskes optaget. Ved ansøgning om optagelse af yderligere dispenseringsformer eller stykker af en specialitet, for hvilken der tidligere er betalt ansøgningsafgift, er afgiften 4.000 kr.

Stk. 2. Afgiftsfri er:

- 1) ansøgninger i henhold til lægemiddelovens § 16 om forlængelse af registrering af farmaceutiske specialiteter,
- 2) ansøgninger om ændringer i dispenseringsformer af en tidligere registreret specialitet,
- 3) ansøgninger i henhold til lægemiddelovens § 49, stk. 2, og
- 4) ansøgninger om optagelse af radioaktive farmaceutiske specialiteter.

§ 2.

For en registreret specialitet betales en årlig afgift på 2.300 kr. for hver dispenseringsform og styrke, der er registreret.

Stk. 2. For lægemidler, der er anmeldt til eksport, betales en årlig afgift på 2.300 kr. for hver dispenseringsform og styrke, der er anmeldt.

Stk. 3. Afgiftsfri er de specialiteter, der er nævnt i § 1, stk. 2, nr. 3 og 4.

Stk. 4. For specialiteter, der optages i specialitetsregistret i løbet af finansårets første 9 måneder, betales afgift i henhold til stk. 1. For specialiteter, der optages i specialitetsregistret i finansårets sidste 3 måneder, betales ingen afgift for det pågældende finansår.

Stk. 5. For lægemidler, der anmeldes til eksport i løbet af finansårets første 9 måneder, betales afgift i henhold til stk. 2. For lægemidler, der anmeldes til eksport i finansårets sidste 3 måneder, betales ingen afgift for det pågældende finansår.

§ 3.

For ansøgning om tilladelse til virksomhed efter lægemiddelovens § 8, stk. 1, betales en afgift, der fastsættes til 1.400 kr., såfremt virksomheden skal fremstille (herunder fordele, emballere, etikettere m.m.) lægemidler, ellers 700 kr.

Stk. 2. Foregår virksomheden på flere geografisk adskilte steder, betales afgift efter stk. 1 for hvert enkelt sted.

Stk. 3. Afgiftsfri er ansøgning om virksomhed med radioaktive lægemidler.

§ 4.

For virksomhed, der er godkendt efter lægemiddelovens § 8, stk. 1, betales en årlig afgift. Afgiften fastsættes til 1.400 kr., såfremt virksomheden fremstiller (herunder fordeler, emballerer, etiketterer m.m.) lægemidler, ellers 700 kr.

Lovsamling

Lægemedellov, 12 → 13

Stk. 2. Foregår virksomheden på flere geografisk adskilte steder, betales årsafgift efter stk. 1 for hvert enkelt sted, idet virksomhedens årsafgift fastsættes som summen af disse afgifter.

Stk. 3. Afgiftsfri er virksomhed med radioaktive lægemidler.

Stk. 4. For virksomheder, der godkendes i løbet af finansårets første 9 måneder, betales afgift i henhold til stk. 1. For virksomheder, der godkendes i finansårets sidste 3 måneder, betales ingen afgift for det pågældende finansår.

§ 5.

For en virksomhed, der er godkendt efter apotekerlovens § 67 eller § 68, betales årlige afgifter for det antal kontrolanalyser (1.000 kr. pr. analyse) og det antal eftersyn på virksomheden og dens filialer (4.000 kr. pr. eftersyn), som sundhedsstyrelsen foretager.

Stk. 2. For virksomheder, der godkendes i løbet af finansårets første 9 måneder, betales afgift i henhold til stk. 1. For virksomheder, der godkendes i finansårets sidste 3 måneder, betales ingen afgift for det pågældende finansår.

§ 6.

Sundhedsstyrelsen kan i ganske særlige tilfælde fritage for betaling af afgifter.

§ 7.

Sundhedsstyrelsen meddeler fremgangsmåden ved indbetaling af afgifter.

§ 8.

Bekendtgørelsen træder i kraft den 1. januar 1984.

Stk. 2. Bekendtgørelse nr. 72 af 9. marts 1982 om afgifter for lægemidler og lægemiddelvirksomheder ophæves.

*Indenrigsministeriet, den 8. december 1983
Britta Schall Holberg / Ebba Lund*

13. Lov nr. 157 af 11. april 1984.

Lov om ændring af lov om lægemidler. (Kliniske afprøvninger af lægemidler m.v.)

§ 1.

I lov om lægemidler, jfr. lovbekendtgørelse nr. 451 af 6. august 1982, foretages følgende ændringer:

1. I § 13, stk. 1, indsættes efter »sundhedsstyrelsens specialitetsregister«: », jfr. dog § 25, stk. 1 og 2«.

2. § 13, stk. 2, ophæves.

3. Kapitel 5 affattes således:

»Kapitel 5

Klinisk afprøvning. Salg eller udlevering af lægemidler til særlige formål

§ 24.

Kliniske afprøvninger af lægemidler må først påbegyndes, når de er anmeldt til sundhedsstyrelsen, og når sundhedsstyrelsen har udstedt kvittering for anmeldelsens modtagelse. Anmeldelse foretages både af den læge, tandlæge eller dyrlæge, der forestår afprøvningen.

og af lægemidlets fremstillere eller dennes repræsentant. Sundhedsstyrelsen kan i særlige tilfælde tillade, at anmeldelse fra lægemidlets fremstillere eller dennes repræsentant undlades.

Stk. 2. Sundhedsstyrelsen kan stille vilkår for afprøvningen og kan på ethvert tidspunkt kræve den standset eller ændret.

Stk. 3. Den læge, tandlæge eller dyrlæge, der forestår afprøvningen, skal omgående underrette sundhedsstyrelsen, hvis der optræder alvorlige bivirkninger, og skal ved afslutningen indsende resultaterne af afprøvningen til sundhedsstyrelsen.

§ 25.

Lægemidler kan sælges eller udleveres til klinisk afprøvning, der er anmeldt i henhold til § 24. Sundhedsstyrelsen kan forbyde, at afprøvninger af lægemidler, der ikke er optaget i sundhedsstyrelsens specialitetsregister, finder sted inden et nærmere angivet tidspunkt.

Stk. 2. Sundhedsstyrelsen kan i særlige tilfælde tillade salg eller udlevering i begrænset mængde af lægemidler, som ikke er markedsført i Danmark, til andre formål end kliniske afprøvninger.

Stk. 3. Sundhedsstyrelsen kan tillade vederlagsfri udlevering af markedsførte, apoteksforbeholdte lægemidler.

Stk. 4. Sundhedsstyrelsen kan fastsætte regler om salg eller udlevering i henhold til stk. 1-3 og kan stille særlige vilkår for tilladelser i henhold til stk. 2 og 3.«

4. I § 31, *stk. 2.*, indsættes efter 1. pkt.: »For kombinationspræparater, for hvilke der ikke er fastsat et fællesnavn, skal der gives tydelig oplysning om fællesnavnene for samtlige virkossomme bestanddele.«

5. § 31, *stk. 5.*, ophæves.

6. § 42, *stk. 2.*, affattes således:

»*Stk. 2.* Reklamenævnet består af 12 medlemmer, som beskikkes for 4 år ad gangen af indenrigsministeren. Ministeren udpeger formanden og næstformanden. De øvrige medlemmer beskikkes efter indstilling fra henholdsvis Danske Dagblades Forening, Danske Reklamebureauers Brancheforening, det i § 26 i lov om offentlig sygesikring nævnte forhandlingsudvalg, Den almindelige danske Lægeforening, Den danske Dyrlægeforening, Danmarks Apotekerforening, Industrirådet, Grosserer-Societetet, Butikshandelens Fællesråd og Forbrugerrådet.«

7. I § 44, *stk. 1, nr. 1.*, ændres »§ 25, stk. 1 og 2« til: »§ 24, stk. 1, 1. og 2. pkt., og stk. 3«.

8. I § 44, *stk. 1, nr. 3.*, ændres »og § 7« til: »§ 7, § 24, stk. 2, og § 25, stk. 1, 2. pkt.«.

9. I § 44, *stk. 1, nr. 4.*, indsættes efter »§ 9, stk. 2 og 3,«: »§ 24, stk. 2,«.

§ 2.

Loven træder i kraft den 1. juli 1984.

*Givet på Christiansborg slot, den 11. april 1984
Under Vor Kongelige Hånd og Segl
Margrethe R. / Britta Schall Holberg*

VIII. TILSKUD

1. Socialministeriets bekendtgørelse nr. 94 af 9. marts 1976.

Bekendtgørelse af lov om offentlig sygesikring.

Kapitel 1 Personkreds

§ 1.

Enhver, der har bopæl her i landet, har ret til lovens ydelser på de i loven nærmere fastsatte vilkår, jfr. dog stk. 2-6.

Stk. 2. Søfarende, der er forhyret med dansk skib, omfattes af loven under tjenesteforholdet. Efter tjenesteforholdets ophør omfattes de under ophold i udlandet, på Færøerne eller i Grønland af loven i 2 måneder efter udløbet af den dag, da tjenesteforholdet ophører, for så vidt de er tilmeldt som hyresøgende. Er de pågældende ikke tilmeldt som hyresøgende, omfattes de af loven i 2 uger efter udløbet af den dag, da tjenesteforholdet ophører, dog længst indtil de tager anden erhvervsmæssig beskæftigelse. Socialministeren fastsætter efter forhandling med handelsministeren og vedkommende organisationer af arbejdsgivere og arbejdstagere de nærmere regler om, hvilke personer der omfattes af denne bestemmelse, og kan herunder foretage de afvigelser fra lovens bestemmelser, som findes nødvendige eller hensigtsmæssige som følge af de særlige forhold, der gælder for søfarende.

Stk. 3. Personer, der tilflytter fra Færøerne eller Grønland, har ret til lovens ydelser straks efter tilflytningen. Personer, der tilflytter fra udlandet, har først ret til lovens ydelser 6 uger efter tilflytningen. Socialministeren kan fastsætte regler om, at nærmere angivne persongrupper får adgang til lovens ydelser umiddelbart efter tilflytningen eller efter kortere tids ophold end 6 uger.

Stk. 4. Socialministeren kan bestemme, at personer med bopæl på Færøerne eller i Grønland under midlertidigt ophold her i landet kan modtage lovens ydelser.

Stk. 5. Socialministeren kan fastsætte regler om, i hvilke tilfælde og på hvilke nærmere vilkår udsendt personale ved herværende diplomatiske og konsulære repræsentationer og sådanne personers familiemedlemmer skal have adgang til lovens ydelser.

Stk. 6. Socialministeren fastsætter nærmere regler om, i hvilken udstrækning lovens ydelser tilkommer personer, der er indkaldt til militærtjeneste eller tjeneste, der træder i stedet herfor, optaget i institutioner efter bestemmelser i lov om offentlig forsørg, lov om omsorg for invalidepensionister og folkepensionister, lov om børne- og ungdomsforsørg og de under fængselsvæsenet hørende anstalter og arresthuse eller undergivet behandling eller tilsyn fra nogen af de nævnte institutioner.

§ 2.

Personer, der har foretaget anmeldelse efter stk. 3 om valg af sikringsform 1 (gruppe 1-sikrede), og personer, der ikke har foretaget anmeldelse om valg af sikringsform, har ret til vederlagsfri lægehjælp, tilskud til tandbehandling og fysiurgisk behandling m.v. efter reglerne i § 6, stk. 1-3, § 8, stk. 2 og § 9, stk. 2.

Stk. 2. Personer, der har foretaget anmeldelse efter stk. 3 om valg af sikringsform 2 (gruppe 2-sikrede), har ret til tilskud fra den offentlige sygesikring til delvis dækning af udgifter til lægehjælp m.v. efter reglerne i § 6, stk. 4-5, § 8, stk. 3, og § 9, stk. 3. Socialministeren kan dog fastsætte bestemmelser, hvorefter lægehjælp m.v. i nærmere angivet omfang ydes disse personer vederlagsfrit.

Stk. 3. Anmeldelse om valg af sikringsform sker til det sociale udvalg én gang årligt efter nærmere af sikringsstyrelsen fastsatte regler. Personer mellem 16 og 20 år kan vælge sikringsform uden samtykke fra værge eller forældremyndighedens indehaver.

Stk. 4. Har samlevende forældre samme sikringsform, omfatter denne tillige hjemmeværende børn under 16 år. Har samlevende forældre hver sin sikringsform, skal det angives, hvilken sikringsform hjemmeboende børn skal være omfattet af. Samlever forældrene ikke, har barnet samme sikringsform som den af forældrene, det lever sammen med. Er barnet ikke hjemmeboende, gælder reglen i § 5, stk. 2.

Stk. 5. Ydes der sygehjælp efter lov om social bistand eller af rådighedsbeløbet for personlige tillæg til sociale pensioner til en person, der har valgt at være gruppe 2-sikret, kan det sociale udvalg beslutte, at den pågældende også uden for det af sikringsstyrelsen i henhold til stk. 3 fastsatte tidspunkt skal overføres til gruppe 1-sikringen og forblive under denne, så længe det skønnes påkrævet af hensyn til den pågældendes økonomiske forhold og behov for sygehjælp.

§ 3.

(Ophævet ved lov nr. 240 af 12. juni 1975).

§ 4.

Uanset bestemmelsen i § 2, stk. 3, kan en person, der har valgt at være gruppe 2-sikret, i ganske særlige tilfælde efter nærmere af sikringsstyrelsen fastsatte regler overføres til gruppe 1-sikring.

§ 5.

Personer, der opholder sig her i landet og har ret til ydelser efter denne lov, forsynes med et bevis herfor. Socialministeren fastsætter nærmere regler om udfærdigelsen af dette bevis.

Stk. 2. Socialministeren kan fastsætte nærmere regler om, hvorledes

- 1) børn, der opnår 16 års alderen inden for et tidsrum af 6 måneder før eller efter det årlige tidspunkt for valg af sikringsform,
- 2) børn, der har fast ophold uden for deres hjem, og
- 3) personer, der ikke har bopæl her i landet, henføres til de sikringsformer, der er nævnt i § 2.

Kapitel 2

Sygesikringens ydelser

§ 6.

Til personer, der er omfattet af § 2, stk. 1, yder den offentlige sygesikring vederlagsfri lægehjælp ved alment praktiserende læge.

Stk. 2. Socialministeren fastsætter nærmere regler for ydelse af lægehjælp efter stk. 1. Ministeren kan herunder fastsætte begrænsninger i adgangen til valg af læge og bestemme, at personer, der vil gøre brug af retten til lægehjælp efter stk. 1, skal vælge læge for 1 år ad gangen. Meddelelse om valg af læge sker til det sociale udvalg. Ministeren kan endvidere bestemme, at der i særlige tilfælde kan afkræves kontrolafgift for benyttelse af lægehjælp efter stk. 1.

Stk. 3. Til personer, der er omfattet af § 2, stk. 1, ydes der efter regler fastsat af socialministeren f. i lægehjælp ved speciallæge efter henvisning fra alment praktiserende læge. Ved behandling eller undersøgelse, der efter henvisning fra alment praktiserende læge ydes af en speciallæge, inden for hvis speciale der ikke findes nogen godkendt overenskomst med den offentlige sygesikring, yder sygesikringen tilskud til delvis dækning af udgiften efter regler, der fastsættes af socialministeren efter forhandling med sundhedsstyrelsen.

Stk. 4. Til personer, der er omfattet af § 2, stk. 2, yder den offentlige sygesikring tilskud til delvis dækning af udgifter til lægehjælp, herunder speciallægehjælp, medmindre socialministeren i medfør af § 2, stk. 2, 2. pkt., har fastsat, at hjælpen skal ydes vederlagsfrit. Tilskudsbeløbet skal udgøre samme beløb, som den offentlige sygesikring skulle have af-

Lovsamling

Tilskud, 1

holdt for tilsvarende lægehjælp til en person, der er omfattet af § 2, stk. 1. Eventuelle begrænsninger i antallet af besøg, konsultationer eller behandlinger for sygesikringens regning finder tilsvarende anvendelse ved ydelse af tilskud.

Stk. 5. I tilfælde, hvor en gruppe 2-sikret har fået så omfattende ydelser af lægehjælp, at der må anses at foreligge misbrug af retten til tilskud i henhold til stk. 4, kan amtskommunens social- og sundhedsudvalg bestemme, at den pågældende også uden for det af sikringsstyrelsen i henhold til § 2, stk. 3, fastsatte tidspunkt skal overføres til gruppe 1-sikringen og forblive i denne for en nærmere fastsat periode. Nærmere regler kan fastsættes af sundhedsstyrelsen.

§ 7.

Amtskommunen afholder 75 pct. af udgiften til lægemidler, som er ordineret af lægen (eller af tandlægen i det omfang, denne har ret til ved recept at ordinere lægemidler), og som er optaget på en af socialministeren udsendt fortegnelse over lægemidler, der omfattes af denne bestemmelse. Det kan i fortegnelsen bestemmes, at amtskommunens afholdelse af 75 pct. af udgiften til visse arter af lægemidler er betinget af, at lægemidlet ordineres til bestemte sygdomme. I ganske særlige tilfælde kan sundhedsstyrelsen bestemme at 75 pct. af udgiften til andre lægemidler, der af lægen er ordineret en bestemt patient, også afholdes af amtskommunen.

Stk. 2. Amtskommunen afholder 50 pct. af udgiften til lægemidler, som er ordineret af lægen (eller af tandlægen i det omfang, denne har ret til ved recept at ordinere lægemidler), og som er optaget på en af socialministeren udsendt fortegnelse over lægemidler, som omfattes af denne bestemmelse. Det kan i fortegnelsen bestemmes, at amtskommunens afholdelse af 50 pct. af udgiften til visse arter af lægemidler er betinget af, at lægemidlet ordineres til bestemte sygdomme. Sundhedsstyrelsen kan bestemme, at 50 pct. af udgiften til andre lægemidler, der af lægen er ordineret en bestemt patient, også afholdes af amtskommunen efter denne bestemmelse.

Stk. 3. De i stk. 1-2 omhandlede fortegnelser udarbejdes efter forhandling med sundhedsstyrelsen. Socialministeren kan bemyndige sundhedsstyrelsen til at foretage ændringer i de omhandlede fortegnelser, gældende for tiden indtil bekendtgørelse om en ny fortegnelse udsendes af ministeren.

§ 8.

Socialministeren fastsætter efter forhandling med sundhedsstyrelsen bestemmelser om, til hvilke former for tandeftersyn og tandbehandling den offentlige sygesikring yder tilskud.

Stk. 2. Til personer, der er gruppe 1-sikrede, yder den offentlige sygesikring tilskud til tandlægehjælp med beløb, hvis størrelse fastsættes af socialministeren.

Stk. 3. Til personer, der omfattes af § 2, stk. 2, yder den offentlige sygesikring tilskud med samme beløb, som den skulle have afholdt for et tilsvarende eftersyn eller en tilsvarende behandling af en person, der omfattes af § 2, stk. 1.

§ 9.

Den offentlige sygesikring yder efter retningslinjer fastsat af sundhedsstyrelsen tilskud til fysiurgisk behandling, der udføres efter henvisning af en læge og ved en autoriseret fysioterapeut. Tilskud efter denne bestemmelse ydes ikke til behandlinger på offentlige sygehuse eller på sådanne private sygehuse eller klinikker, der modtager patienter til fysiurgisk behandling efter overenskomst med offentlige sygehuse. Tilskud til diatermi- eller badebehandling kan alene ydes, for så vidt den pågældende klinik er godkendt af sundhedsstyrelsen. Socialministeren kan bestemme, at tilskud også ydes til anden behandling, der udføres efter henvisning af en læge. Tilskud ydes til kiropraktisk behandling ved kiropraktor, der er godkendt af Dansk Kiropraktor-råd, selv om der ikke foreligger henvisning fra en læge.

Stk. 2. Til personer, der er gruppe 1-sikrede, yder den offentlige sygesikring tilskud til den ovennævnte behandling med beløb, hvis størrelse fastsættes af socialministeren.

Stk. 3. Til personer, der omfattes af § 2, stk. 2, yder den offentlige sygesikring tilskud med samme beløb, som den skulle have afholdt for en tilsvarende behandling af en person, der omfattes af § 2, stk. 1.

§ 10.

Den offentlige sygesikring yder efter regler fastsat af sikringsstyrelsen tilskud til briller til børn under 16 år.

Stk. 2. Tilskuddenes størrelse fastsættes af sikringsstyrelsen.

§ 11.

Den offentlige sygesikring yder lægehjælp ved fødsel i overensstemmelse med § 6.

§ 12.

De nærmere vilkår for de ydelser, der efter socialministerens bestemmelser omfattes af loven, jfr. § 2, stk. 2, 2. pkt., § 6, stk. 2, § 6, stk. 3, 1. pkt., § 8, stk. 2 og § 9, stk. 2, fastsættes ved overenskomster afsluttet efter § 26, stk. 2.

Stk. 2. I de tilfælde, hvor det påhviler den sikrede at udrede en del af betalingen for en ydelse i medfør af denne lov, betaler den sikrede sin andel direkte til den yder (læge, tandlæge, fysioterapeut m.fl.), der er omfattet af overenskomst, hvorefter denne rejser krav over for sygesikringen om det tilskud, som den offentlige sygesikring skal yde. Er yderen ikke omfattet af en overenskomst, modtager den sikrede kontanttilskud fra det sociale udvalg efter § 23, stk. 1.

Stk. 3. Foreligger der ingen godkendt overenskomst om vilkårene for ydelser efter §§ 6, 8 og 9 til de i § 2, stk. 1, nævnte personer, har de pågældende ret til at modtage tilskud fra den offentlige sygesikring til delvis dækning af udgiften efter nærmere af socialministeren fastsatte regler.

§ 13.

Det sociale udvalg kan undtagelsesvis yde hjælp til supplerung af de i §§ 6, 8, 9 og 10 omhandlede ydelser.

§ 14.

Til søfarende, der omfattes af denne lovs § 1, stk. 2, og til disse personers dødsboer ydes der sygehjælp, barselhjælp, begravelseshjælp samt betaling af hjemsendelsesudgifter efter nærmere af socialministeren efter forhandling med handelsministeren fastsatte bestemmelser.

§ 15.

Den offentlige sygesikring yder efter nærmere regler, der fastsættes af socialministeren, dækning for udgifter i forbindelse med sygdomstilfælde eller dødsfald, der indtræder, når en af loven omfattet person midlertidigt opholder sig i udlandet, på Færøerne eller i Grønland. Har de pågældende adgang til sygehjælp under midlertidigt ophold i medfør af en i § 20 omhandlet overenskomst, finder nærværende bestemmelser kun anvendelse med hensyn til sådan sygehjælp og sådanne hjemrejseudgifter, som ikke er omfattet af overenskomster.

§ 16.

Dør en person, der indtil dødsfaldet havde ret til ydelser efter denne lov, yder det sociale udvalg en begravelseshjælp på 1.400 kr. Beløbet reguleres i overensstemmelse med § 28, stk. 1. Socialministeren fastsætter nærmere regler for begravelseshjælpens størrelse ved begravelse af et barn under 16 år.

Stk. 2. Til boet efter en person, der i tiden fra 1. januar 1954 til denne lovs ikrafttræden uafbrudt har været nydende medlem af en anerkendt sygekasse eller omfattet af begravelseshjælp i Danske Sygekassers Udligningskasse for Begravelseshjælp, og som herigennem den 1. januar 1954 havde sikret sit bo en højere begravelseshjælp end 350 kr., ydes der ud over det i stk. 1 omhandlede beløb et tillæg svarende til det beløb, hvormed den sikrede begravelseshjælp den 1. januar 1954 oversteg 350 kr.

Stk. 3. Personer, der ved lovens ikrafttræden er omfattet af direkte forsikring i Danske Sygekassers Udligningskasse for Begravelseshjælp, og som på dette tidspunkt ikke har bopæl her i landet, har ret til fripolice til begravelseshjælp efter regler, der fastsættes af socialministeren. Retten til fripolice bortfalder, hvis der ved

Lovsamling

Tilskud, 1

den pågældende persons død ydes begravelseshjælp i medfør af stk. 1-2.

Stk. 4. Udgifterne til ydelser efter stk. 3 afholdes af staten.

Kapitel 3 *Befordringsgodtgørelse*

§ 17.

Til personer, der er omfattet af § 2, stk. 1, og som modtager pension efter lov om folkepension, lov om invalidepension m.v., lov om pension og hjælp til enker m.fl., eller hvis ægtefælle modtager hustrutillæg efter lov om folkepension § 11, stk. 2, eller lov om invalidepension m.v. § 12, stk. 2, yder det sociale udvalg i sygdomstilfælde godtgørelse for nødvendig befordring til og fra alment praktiserende læge, for så vidt de pågældende behandles eller undersøges for amtskommunens regning efter denne lov.

Stk. 2. Ligeledes yder det sociale udvalg i sygdomstilfælde godtgørelse til den i stk. 1 omhandlede persongruppe for nødvendig befordring til og fra speciallæge, for så vidt den pågældende behandling eller undersøgelse finder sted for amtskommunens regning efter denne lov efter henvisning fra alment praktiserende læge og ydes af den speciallæge inden for vedkommende speciale, der har konsultationssted nærmest ved patientens opholdssted. Socialministeren fastsætter herudover nærmere regler om ydelse af befordringsgodtgørelse til personer omfattet af § 2, stk. 1, ved besøg hos speciallæge.

Stk. 3. Endvidere yder det sociale udvalg til personer, der er omfattet af § 2, stk. 1, godtgørelse for nødvendig befordring med ambulance eller særligt sygekøretøj til og fra akut skadebehandling hos alment praktiserende læge eller speciallæge, for så vidt den pågældende behandling finder sted for amtskommunens regning efter denne lov.

§ 18.

Befordring, for hvilken der ydes godtgørelse efter § 17, skal ske med det efter forholdene billigste forsvarlige befordringsmiddel og ydes kun, når den enkelte befordringsudgift overstiger en af socialministeren fastsat grænse. Det sociale udvalg kan om fornødent rådføre sig herom med lægen. Nærmere regler om ydelse af befordringsgodtgørelse efter § 17 og dækning af andre nødvendige rejseudgifter i forbindelse hermed fastsættes af socialministeren.

Stk. 2. Befordringsgodtgørelse ydes af det sociale udvalg i den kommune, i hvilken patienten opholder sig på det tidspunkt, da befordringen rekvireres. Søges befordringshjælp hos det sociale udvalg på et midlertidigt opholdssted, kan godtgørelse for tilbagekørsel fra læge kun forlanges til det midlertidige opholdssted.

§ 19.

Bestemmelser om kørselsgodtgørelse til læger, der tilkaldes til de i § 2, stk. 1, omhandlede personer, fastsættes ved de i § 26 nævnte overenskomster. Foreligger der ingen godkendt overenskomstbestemmelse herom, fastsætter socialministeren de nærmere regler.

Kapitel 4 *Overenskomster med andre stater*

§ 20.

Regeringen bemyndiges til at afslutte overenskomster med andre stater om overflytning af personer mellem den offentlige sygesikring i Danmark og andre stater, om gensidig ydelse af sygehjælp til personer under midlertidigt ophold og om syge-, fødsels- og begravelseshjælp vedrørende vandrende lønmodtagere og grænsarbejdere og vedrørende sådanne personers familiemedlemmer.

Stk. 2. I overensstemmelse med regler i de i stk. 1 omhandlede overenskomster kan socialministeren fastsætte bestemmelser om:

1. at der af den danske offentlige sygesikring ydes hel eller delvis refusion til den offentlige sygesikring eller en anden offentlig kasse i en anden stat for udgifter til syge- eller fødselshjælp i vedkommende stat;

2. at der af den danske offentlige sygesikring afholdes udgifter til begravelseshjælp i en anden stat;
3. at den danske offentlige sygesikring modtager hel eller delvis refusion fra den offentlige sygesikring eller en anden offentlig kasse i en anden stat for udgifter til syge-, fødsels- eller begravelseshjælp i Danmark, og
4. at personer, der i øvrigt ville være omfattet af denne lovs kapitel 1, og sådanne personers dødsboer helt eller delvis undtages fra anvendelsen af denne lov, for så vidt der i medfør af en i stk. 1 omhandlet overenskomst tilkommer sådanne personer eller dødsboer ret til ydelser ifølge en anden stats lovgivning om ydelser ved sygdom, fødsel eller begravelse.

Kapitel 5 *Finansiering*

§ 21.

Udgiften ved ydelser ifølge denne lovs §§ 6-12, 15 og 19 afholdes af vedkommende amtskommune; for så vidt angår København og Frederiksberg, af de pågældende kommuner.

Stk. 2. Staten yder kommunerne 50 pct. refusion af udgifterne ifølge §§ 16-18.

Stk. 3. Socialministeren kan fastsætte nærmere regler om fremgangsmåden ved refusion af udgifter efter denne lov og om regnskabsafklæggelse og revision.

Stk. 4. Udgifter til ydelser i medfør af § 14 afholdes af staten. Til delvis dækning af udgifterne herved pålægges der rederne (ejerne) et bidrag på 100 kr. årlig for hver søfarende i udenrigsfart. Beløbet reguleres i overensstemmelse med § 28, stk. 2. Socialministeren fastsætter nærmere regler om fremgangsmåden ved beregning og opkrævning af bidrag og kan træffe bestemmelse om, at beløbet beregnes på anden måde end på årsbasis.

Stk. 5. Udgifter, der i medfør af § 20, stk. 2, skal dækkes af den danske offentlige sygesikring, afholdes af staten. Beløb, der i medfør af § 20, stk. 2, overføres til den danske offentlige sygesikring, indgår i statskassen.

Kapitel 6 *Administration*

§ 22.

I Københavns kommune varetager magistraten de funktioner, som ved denne lov er henlagt til det sociale udvalg. Disse funktioner kan ligeledes varetages af magistraten i kommuner, i hvilke socialministeren i medfør af § 8 i lov nr. 227 af 27. maj 1970 om styrelse af sociale og visse sundhedsmæssige anliggender har godkendt en særlig styrelsesordning.

§ 23.

Amtsrådets social- og sundhedsudvalg træffer afgørelser vedrørende ydelser efter §§ 6-12, § 15 og § 19. De tilsvarende afgørelser træffes for Københavns kommunes vedkommende af magistraten og for Frederiksberg kommunes vedkommende af kommunalbestyrelsen. Socialministeren kan efter forhandling med vedkommende kommunale organisationer fastsætte regler om, at det sociale udvalg udbetaler kontantydelse, som efter ovennævnte bestemmelser tilkommer de i § 2 omhandlede personer, på amtskommunens vegne.

Stk. 2. Amtsrådet nedsætter et udvalg på 4 eller 6 medlemmer, hvoraf 1 udpeges blandt medlemmerne af amtsrådets social- og sundhedsudvalg, 1 blandt medlemmerne af amtsrådets sygehusudvalg og de øvrige blandt amtsrådets medlemmer bortset fra 1, der udpeges af kommuneforeningen i vedkommende amtskommune. For Københavns og Frederiksberg kommuner nedsættes et udvalg på 5 medlemmer, hvoraf Københavns magistrat udpeger 4 og Frederiksberg kommunalbestyrelse udpeger 1.

Stk. 3. Det påhviler det i stk. 2 nævnte udvalg at virke til fremme af samarbejde og samordning mellem praktiserende læger, sygehuse og anden sundhedsmæssig og social virksomhed. Amtslægen (i København og Frederiksberg tillige stadslæggen) deltager i udvalgets møder, og udvalget kan yderligere tilkalde repræsentanter for sygehuslæger, praktiserende læger og anden sagkundskab på det sociale og sundhedsmæssige område.

Stk. 4. Der nedsættes for hvert af de i stk. 2 nævnte stedlige områder et fællesudvalg

bestående af medlemmerne af det i stk. 2 nævnte udvalg og et lige så stort antal medlemmer udpeget af vedkommende lægekredsförening eller lægekredsföreninger. Fællesudvalget behandler klager vedrørende lægebetjeningen efter nærmere regler, der fastsættes ved overenskomst, og varetager i øvrigt opgaver, der måtte blive henlagt til fællesudvalget ved overenskomst eller ved lokal aftale.

Stk. 5. Socialministeren kan efter forhandling med vedkommende kommunale organisationer fastsætte nærmere regler om de i stk. 2 nævnte udvalg og – efter forhandling med såvel vedkommende kommunale organisationer som Den almindelige danske Lægeförening – fastsætte nærmere regler om nedsættelse af fællesudvalg.

§ 24.

Sikringsstyrelsen bistår socialministeren, amtskommuner og kommuner ved administrationen af denne lov og er dem behjælpelig med fornøden oplysning og vejledning. Socialministeren kan bemyndige sikringsstyrelsen til at fastsætte bestemmelser, som ifølge denne lovs § 5 og § 16, stk. 1, udfærdiges af ministeren. Socialministeren kan bemyndige sundhedsstyrelsen til efter forudgående forhandling med sikringsstyrelsen at fastsætte bestemmelser, som ifølge § 8, stk. 2, og § 9, stk. 2, udfærdiges af ministeren.

Stk. 2. Varetagelsen af de i § 14, § 20, stk. 2, og § 21, stk. 4, nævnte opgaver kan efter socialministerens bestemmelse henlægges til sikringsstyrelsen eller anden central statsmyndighed. Socialministeren kan pålægge amtskommuner og kommuner at bistå ved administrationen af disse opgaver.

Stk. 3. Der nedsættes et sygesikringsnævn for søfarende på mindst 5 medlemmer, som udnævnes af socialministeren, der tillige bestemmer, hvilket af medlemmerne der skal være formand for nævnet. Af medlemmerne skal 1 repræsentere rederne og 1 de søfarendes organisationer.

Stk. 4. Afgørelser truffet af det sociale udvalg (magistraten) efter denne lov kan indbringes for amtsankenævnet, i Københavns og Frederiksberg kommuner for den sociale ankestyrelse. Det sociale udvalgs (magistratens) afgørelser om de i § 13 omhandlede ydelser kan dog ikke indbringes for anden administrativ myndighed.

Stk. 5. Afgørelser truffet af amtskommunens social- og sundhedsudvalg vedrørende retten til ydelser efter lovens kapitel 2 og afgørelser efter § 19 samt afgørelser truffet af det sociale udvalg (magistraten) på amtskommunens vegne efter § 23, stk. 1, kan indbringes for den sociale ankestyrelse.

Stk. 6. Afgørelser truffet af de i stk. 2 nævnte myndigheder, jfr. §§ 14, 20, stk. 2, og 21, stk. 4, kan indbringes for den sociale ankestyrelse.

Stk. 7. Klage til amtsankenævnet og ankestyrelsen indgives inden 4 uger efter, at klageren har fået meddelelse om afgørelsen. Amtsankenævnet og ankestyrelsen kan se bort fra overskridelse af ankefristen, når der er særlig grund hertil. Afgørelse herom træffes af formanden for amtsankenævnet eller chefen for ankestyrelsen.

§ 25.

Chefen for sikringsstyrelsen er berettiget til, til brug ved behandlingen af de under styrelsen hørende sager at begære oplysninger fra sygehuse, klinikker, behandlende læger m.v. Styrelschefen kan pålægge kommunale og amtskommunale myndigheder at tilvejebringe statistiske oplysninger til brug ved styrelsens virksomhed.

§ 26.

Der nedsættes et centralt forhandlingsudvalg på 7 medlemmer for en 4-årig periode. 6 af medlemmerne vælges af Amtrådsföreningen i Danmark, og 1 medlem udpeges af Københavns magistrat og Frederiksberg kommunalbestyrelse i forening. Kommunernes Landsförening udpeger 2 repræsentanter, der deltager i forhandlingsudvalgets møder. Socialministeren kan om fornødent fastsætte nærmere regler om fremgangsmåden ved valg af medlemmer.

Stk. 2. Forhandlingsudvalget afslutter på den offentlige sygesikrings vegne overenskomster med organisationer af læger m.fl. om vilkårene for de i lovens §§ 6, 8, 9 og 19 omhandlede

ydelse. De nævnte overenskomster har kun gyldighed efter denne lov, for så vidt de er godkendt af socialministeren.

Stk. 3. Inden socialministeren fastsætter de nærmere regler, hvortil ministeren er bemyndiget i § 1, stk. 3-6, § 5, stk. 2, § 8, stk. 1, § 9, stk. 1, og § 15, skal ministeren indhente en udtalelse fra forhandlingsudvalget. Inden der afsluttes overenskomster med andre stater som omhandlet i § 20, skal ministeren indhente en udtalelse fra forhandlingsudvalget.

Stk. 4. Udgifterne ved forhandlingsudvalgets virksomhed fordeles på amtskommunerne, Københavns og Frederiksberg kommuner efter regler, der fastsættes af socialministeren efter forhandling med Amtsrådsforeningen i Danmark, Københavns magistrat og Frederiksberg kommunalbestyrelse.

§ 27.

Der nedsættes et landssamarbejdsudvalg bestående af 3 repræsentanter udpeget af Den almindelige danske Lægeforening og 3 repræsentanter udpeget af det i § 26, stk. 1, nævnte forhandlingsudvalg blandt udvalgets medlemmer. Udvalget udpeges for de kommunale råds funktionsperiode.

Stk. 2. Udvalget behandler spørgsmål i forbindelse med fortolkning af overenskomster. Endvidere kan udvalget tage spørgsmål op, der forelægges udvalget af de i § 23, stk. 4, omhandlede fællesudvalg, og i øvrigt behandle spørgsmål, der ved overenskomst er henlagt til udvalget.

Stk. 3. Kan der ikke opnås enighed i landssamarbejdsudvalget om fortolkningen af indgåede overenskomster, overgår behandlingen af spørgsmålet til et voldgiftsråd, der omfatter landssamarbejdsudvalgets medlemmer samt en af parterne uafhængig formand.

Stk. 4. Rådet vælger selv sin formand, således at der til valg kræves mindst 4 stemmer. Opnås sådant stemmeflertal ikke, vælges formanden af socialministeren.

Stk. 5. Rådets kendelser er bindende for parterne. De nærmere bestemmelser om rådets virksomhed fastsættes af socialministeren efter forud indhentet erklæring fra rådet.

Stk. 6. Socialministeren bemyndiges til at oprette tilsvarende landssamarbejdsudvalg og voldgiftsråd til at behandle spørgsmål vedrørende forholdet mellem den offentlige sygesikring og henholdsvis tandlæger og fysioterapeuter m.v. Reglerne i stk. 1-5 finder tilsvarende anvendelse. Antallet af medlemmer valgt af hver af parterne kan dog fastsættes til 2.

Kapitel 7

Forskellige bestemmelser

§ 28.

Reguleringspristallet for januar og juli måneder benyttes ved dyrtidsreguleringer af begravelseshjælpen i henhold til § 16. Beløbene forhøjes eller nedsættes med 3 pct. for hver fulde 3 points' udsving i reguleringspristallet ud over 100 og med 2 pct. for hver fulde 2 points' udsving i reguleringspristallet under 100. Eventuelle overskydende points henstår til næste regulering. Det herefter fremkomne beløb afrundes til nærmeste med 50 delelige beløb i kroner. Socialministeren bekendtgør inden henholdsvis 10. marts og 10. september de forandringer, som i henhold hertil finder sted i begravelseshjælpens størrelse. De således bekendtgjorte beløb har gyldighed fra henholdsvis 1. april og 1. oktober.

Stk. 2. Det i § 21, stk. 4, omhandlede bidragsbeløb kan reguleres af socialministeren efter indhentet erklæring fra vedkommende rederorganisationer under hensyn til indtrufne ændringer i udgifterne ved ydelse, som omhandles i § 14.

§ 28 a.

Udbetaling af ydelse efter denne lov kan ikke danne grundlag for regreskrav imod en skadevolder.

§ 29.

Såfremt Den almindelige danske Lægeforening ophører at bestå, eller såfremt der opstår en anden centralorganisation ved siden af denne forening, afgør socialministeren, til hvilken organisation de funktioner, som efter denne lov er tillagt foreningen, skal henlægges.

Lovsamling

Tilskud, 1

§ 30.

Midler indestående i anerkendte sygekasser og sammenslutninger af sådanne, Statsbanepersonalets Sygekasse og Danske Sygekassers Udligningskasse for Begravelseshjælp indgår i en fond, hvis indtægter kan anvendes til støtte af socialmedicinsk, sundhedsmæssig og lignende virksomhed, til etablering af plejehjem og til at imødekomme behovet for efterløn og understøttelse til tidligere ansatte ved sygekasser m.v. og sådannes efterladte. Midler, der er hensat til pensionsformål, eller som med socialministerens godkendelse overføres til kommuner i forbindelse med disses overtagelse af pensionsforpligtelser over for tidligere ansatte og sådannes efterladte, kan dog holdes uden for fonden. Socialministeren fastsætter nærmere regler om fondens ledelse og virksomhed og om tilsyn med fonden.

Stk. 2. Legater eller hjælpefunds, der efter de hidtil gældende regler har været bestyret af en anerkendt sygekasse, overgår ved lovens ikrafttræden til bestyrelse ved det sociale udvalg i den kommune, inden for hvis område vedkommende sygekasse har haft sin virksomhed. For Københavns og Frederiksbergs vedkommende kan sikringsstyrelsen fastsætte de fornødne regler om bestyrelsen af disse legater eller hjælpefunds, såfremt enighed herom ikke opnås mellem Københavns magistrat og Frederiksberg kommunalbestyrelse.

§ 31.

Loven træder i kraft den 1. april 1973.

Stk. 2. Fra samme tidspunkt ophæves lov om den offentlige sygeforsikring, jfr. lovbekendtgørelse nr. 403 af 23. oktober 1967 med senere ændringer, lov nr. 95 af 12. april 1961 om Statsbanepersonalets Sygekasse med senere ændringer og lov om kommunal lægehjælp, jfr. lovbekendtgørelse nr. 239 af 29. august 1927.

Stk. 3. De af sygekasserne truffne afgørelser vedrørende ydelser efter sygeforsikringsloven, bortset fra dagpenge, kan indbringes for sikringsstyrelsen indtil 4 uger efter den 1. april 1973. Om adgangen til at se bort fra overskridelse af klagefristen gælder reglen i § 24, stk. 4.

Stk. 4. Socialministeren kan sætte bestemmelserne i § 26 om nedsættelse af et centralt forhandlingsudvalg og om forhandlingsudvalgets afslutning af overenskomster i kraft fra et tidligere tidspunkt end 1. april 1973.

Stk. 5. Det påhviler de anerkendte sygekassers bestyrelser at gennemføre afviklingen af kassernes den 1. april 1973 henstående uafsluttede økonomiske mellemværender med staten, dagpengefonden, udligningskassen for begravelseshjælp, medlemmer, læger m.fl. efter nærmere retningslinjer, der fastsættes af sikringsstyrelsen efter forhandling med De samvirkende Centralforeninger af Sygekasser i Danmark. De herved påløbende administrationsomkostninger afholdes af kasserne.

Stk. 6. For tiden efter 1. april 1973 finder bestemmelserne i § 35, stk. 3-5, i lov om den offentlige sygeforsikring anvendelse med hensyn til restancer, der den 31. marts 1973 påhviler såvel nydende som bidragydende medlemmer med betaling af medlemsbidrag til anerkendte sygekasser.

§ 32.

Loven gælder ikke for Færøerne eller Grønland.

Lov nr. 334 af 19. juni 1974 indeholder i § 2, stk. 2, følgende bestemmelse:

Stk. 2. I folketingsåret 1976-77 fremsættes for folketinget forslag til lov om revision af § 9, stk. 1, sidste punktum, i lov nr. 311 af 9. juni 1971, som ændret ved lov nr. 260 af 7. juni 1972, lov nr. 614 af 20. december 1972, lov nr. 152 af 31. marts 1973 og ved denne lov.

I lov nr. 176 af 7. maj 1975 fastsættes i § 11, at § 3 anvendes første gang ved den regulering, der beregnes pr. 1. oktober 1975 på grundlag af reguleringspristallet for juli 1975.

Lov nr. 240 af 12. juni 1975 indeholder følgende ikrafttrædelsesbestemmelse:

§ 2.

Stk. 1. Loven træder i kraft den 1. april 1976.

Stk. 2. Socialministeren fastsætter de nærmere regler med hensyn til den første indplacering i de sikringsformer, der er nævnt i § 2, stk. 1 og 2.

*Socialministeriet, den 9. marts 1976
Eva Gredal / Vibeke Lomholt*

2. Socialministeriets cirkulære af 11. november 1976.

Cirkulære om supplerende medicinhjælp efter de sociale pensionslove.

Ved lov nr. 311 af 9. juni 1971 om offentlig sygesikring er fastsat regler for størrelsen af det offentlige tilskud til medicin. De nærmere regler er fastsat i socialministeriets bekendtgørelse af 23. maj 1975 om tilskud til lægemidler efter sygesikringsloven. Der ydes 75 pct. tilskud til de præparater, der er optaget i afsnit I og 50 pct. tilskud til præparater optaget i afsnit II.

Der er efter sygesikringsloven mulighed for, at lægen i enkelttilfælde kan søge sundhedsstyrelsen om tilskud (75 pct. eller 50 pct.) til en patients udgifter til lægemidler, der ikke er optaget i bekendtgørelsen.

For så vidt angår hjælp til medicin efter bilstandsloven henvises til socialministeriets cirkulære af 3. november 1975 om kontanthjælp efter bilstandslovens pkt. 46.

Under henvisning til folkepensionslovens § 13, invalidepensionslovens § 14 og enkepensionslovens § 3, stk. 2, fastsættes følgende vejledende retningslinier for ydelse af personlige tillæg til pensionister til betaling af medicinudgifter:

1. Medicinhjælp kan ydes til pensionister, hvis forhold er ganske særlig vanskelige. Pensionistens indtægt må i almindelighed ikke overstige det beløb, der ligger til grund for tildeling af fuldt pensionstillæg, men det forudsættes, at pensionistens forhold i hvert enkelt tilfælde tages op til konkret vurdering. Pensionisten må kun være i besiddelse af en mindre formue. Det vil dog kunne være rimeligt at bortse fra formue bundet i fast ejendom, der bebos og ejes af pensionisten. Herudover kan der ydes hjælp, såfremt medicinudgifterne isoleret set er en ekstraordinær belastning for den pågældende families økonomi.

2. Tildeling af medicin hjælp til personer, der ikke allerede modtager medicin hjælp, bør kun ske efter anmodning fra pågældende.

I forbindelse med den årlige pensionsberegning og når pensionistens økonomiske forhold i øvrigt vurderes, bør det undersøges, om pågældende fortsat opfylder betingelserne for medicin hjælp.

3. Medicinhjælp kan ydes til al medicin, der er tilskudsberettiget og ordineret af en læge. I ganske særlige tilfælde kan der ydes hjælp til lægeordnede præparater, der ikke er tilskudsberettigede. I så fald bør præparaterne anføres på medicinbevillingen.

4. Til de lægemidler, hvor det offentlige efter sygesikringsloven yder tilskud på 75 pct., kan der ydes supplerende hjælp op til 100 pct. af patientens egen udgift.

Til de lægemidler, hvor det offentlige efter sygesikringsloven yder tilskud på 50 pct., kan der ydes supplerende hjælp op til 50 pct. af patientens egen udgift.

For så vidt angår medicin, der ikke er tilskudsberettiget efter sygesikringsloven, må størrelsen af hjælpen afhænge af en konkret vurdering og ikke overstige 75 pct. af patientens egen udgift.

5. Ved afgørelse om ydelse af medicin hjælp bør der i øvrigt tages hensyn til bestræbelserne for at søge et eventuelt medicinoverforbrug mindsket.

6. Kommunernes Landsforening har i samarbejde med Kommunedata I/S tilvejebragt mulighed for udskrivning af medicinkort via edb-systemet vedrørende sociale pensioner.

Ved tildeling af medicinkort må de her fastsatte retningslinier ligeledes iagttages, jfr. særlig det under pkt 1 og 2 anførte.

Lovsamling

Tilskud, 2 → 3

7. Socialministeriets cirkulære af 28. januar 1974 om supplerende medicinhjælp efter de sociale pensionslove og forsorgsloven ophæves samtidig hermed.

Socialministeriet, den 11. november 1976
Eva Gredal / Finn Mortensen

3. Lov nr. 211 af 18. maj 1977.

Lov om ændring af lov om offentlig sygesikring.

§ 1.

I lov om offentlig sygesikring, jfr. lovbekendtgørelse nr. 94 af 9. marts 1976, foretages følgende ændringer:

1. § 1, stk. 6, affattes således:

»Stk. 6. Socialministeren fastsætter nærmere regler om, i hvilken udstrækning lovens ydelser tilkommer personer, der er indkaldt til militærtjeneste eller tjeneste, der træder i stedet herfor, optaget i institutioner efter bestemmelser i lov om social bistand og de under fængselsvæsenet hørende anstalter og arresthuse eller undergivet behandling eller tilsyn fra nogen af de nævnte institutioner.«

2. I § 2, stk. 3, 2. pkt., ændres »20 år« til: »18 år«.

3. I § 7 indsættes i stk. 1 som 4. pkt. og i stk. 2 som 4. pkt.:

»Sundhedsstyrelsens afgørelse herom kan ikke indbringes for anden administrativ myndighed«.

4. Efter § 7, stk. 2, indsættes som nyt stk. 3:

»Stk. 3. Bestemmelserne i stk. 1 og 2 om tilskud til lægemidler gælder også, når lægemidlet er indkøbt i et andet nordisk land end det, i hvilket det er ordineret.«

Stk. 3 bliver herefter stk. 4.

5. § 8, stk. 2, affattes således:

»Stk. 2. Til personer, der er gruppe 1-sikrede, yder den offentlige sygesikring tilskud til tandeftersyn og tandbehandling efter nærmere regler, der fastsættes af socialministeren«.

6. § 9, stk. 2, affattes således:

»Stk. 2. Til personer, der er gruppe 1-sikrede, yder den offentlige sygesikring tilskud til den ovennævnte behandling efter nærmere regler, der fastsættes af socialministeren«.

7. § 26, stk. 1, affattes således:

»Der nedsættes et centralt forhandlingsudvalg på 7 medlemmer for en 4-årig periode. 6 af medlemmerne vælges af Amtsrådsforeningen i Danmark, og 1 medlem udpeges af Københavns magistrat og Frederiksberg kommunalbestyrelse i forening. Finansministeriet, indenrigsministeriet og socialministeriet udpeger hver 1 repræsentant, og Kommunernes landsforening udpeger 2 repræsentanter, der deltager i forhandlingsudvalgets møder. Socialministeren kan fastsætte nærmere regler om fremgangsmåden ved valg af medlemmer.«

§ 2.

Stk. 1. I lov nr. 334 af 19. juni 1974 om ændring af lov om offentlig sygesikring ophæves § 2, stk. 2.

Stk. 2. I folketingsåret 1978-79 fremsættes for folketinget forslag til lov om revision af § 9, stk. 1, sidste punktum, i lov om offentlig sygesikring, jfr. lovbekendtgørelse nr. 94 af 9. marts 1976.

§ 9.

Loven træder i kraft den 1. juli 1977, § 1, nr. 4, træder dog i kraft den 1. juni 1977.

*Givet på Christiansborg slot, den 18. maj 1977
Under Vor Kongelige Hånd og Segl
Margrethe R. / Eva Gredal*

4. Socialministeriets bekendtgørelse nr. 360 af 10. juli 1981.

Bekendtgørelse af fortegnelse over lægemidler, der er tilskudsberettigede efter sygesikringsloven.

I henhold til § 7, stk. 4, i lov om offentlig sygesikring, jfr. lovbekendtgørelse nr. 94 af 9. marts 1976, som senest ændret ved lov nr. 272 af 10. juni 1981, fastsættes efter forhandling med sundhedsstyrelsen:

§ 1.

Der ydes tilskud efter sygesikringsloven til de lægemidler, der er opført i fortegnelsen efter ATC-koden i bilaget til bekendtgørelsen.

Stk. 2. De lægemidler, hvortil der ydes tilskud med 75 pct. af udgiften efter lovens § 7, stk. 1, 1. pkt., er opført i afsnit I i fortegnelsen.

Stk. 3. De lægemidler, hvortil der ydes tilskud med 50 pct. af udgiften efter lovens § 7, stk. 2, 1. pkt., er opført i afsnit II i fortegnelsen.

Stk. 4. Tilskud til de lægemidler, der er opført i fortegnelsen med klausul, er betinget af, at patienten lider af en af de sygdomme, der er nævnt i forbindelse med lægemidlerne. Der ydes kun tilskud, såfremt lægen på recepten har anført »« eller »||« ud for lægemidlet og på denne måde utvetydigt har tilkendegivet, at betingelsen er opfyldt.

§ 2.

I tiden indtil en ny bekendtgørelse udsendes offentliggøres ændringer i fortegnelsen i Statstidende, Ugeskrift for Læger og Archiv for Pharmaci og Chemi.

§ 3.

Bekendtgørelsen træder i kraft den 20. juli 1981.

Stk. 2. Fra samme tidspunkt ophæves bekendtgørelse nr. 477 af 22. september 1978 af fortegnelse over lægemidler, der er tilskudsberettigede efter sygesikringsloven.

*Socialministeriet, den 10. juli 1981
Ritt Bjerregaard / T. Loft*

5. Indenrigsministeriets bekendtgørelse nr. 92 af 19. marts 1984.

Bekendtgørelse om ændring af bekendtgørelse af fortegnelse over lægemidler, der er tilskudsberettigede efter sygesikringsloven.

I henhold til § 7, stk. 4, i lov om offentlig sygesikring, jfr. lovbekendtgørelse nr. 94 af 9. marts 1976, som ændret ved lov nr. 211 af 18. maj 1977, fastsættes:

§ 1.

I bekendtgørelse nr. 360 af 10. juli 1981 af fortegnelse over lægemidler, der er tilskudsberettigede efter sygesikringsloven, affattes § 2 således:

»§ 2. I tiden indtil en ny bekendtgørelse udsendes, offentliggøres ændringer i fortegnelsen i Statstidende.«

§ 2.

Bekendtgørelsen træder i kraft dagen efter bekendtgørelsen i Lovtidende.

*Indenrigsministeriet, den 19. marts 1984
Britta Schall Holberg / Ebba Lund*

6. Sundhedsstyrelsens meddelelse af 21. marts 1984.

Ændring af reglerne for tilskud til lægemidler efter sygesikringsloven.

(Til landets apoteker m.fl.)

Sundhedsstyrelsen skal hermed meddele, at der fra den 23. marts 1984 ikke ydes tilskud til lægemidler, der kan købes i håndkøb, uanset om disse er ordineret på recept.

Det skal præciseres, at ovennævnte ændring også er gældende for recepter, der er udstedt før den 23. marts 1984.

Der vedlægges liste over de omhandlede lægemidler, hvortil der ikke længere ydes tilskud.

*P.d.v.
Jens Overø / Fl. Borge*

7. Lov nr. 266 af 30. maj 1984.

Lov om ændring af lov om offentlig sygesikring. (Medicintilskud)

§ 1.

I lov om offentlig sygesikring, jfr. lovbekendtgørelse nr. 94 af 9. marts 1976 som ændret bl.a. ved lov nr. 211 af 18. maj 1977 og senest § 1 i lov nr. 156 af 11. april 1984, foretages følgende ændringer:

1. I § 7 indsættes efter stk. 2 som nyt stykke:

»Stk. 3. Amtskommunen afholder 50 pct. eller 75 pct. af udgiften til lægemidler, der kan

udleveres uden lægeordination, og som er optaget på en af indenrigsministeren udsendt fortegnelse, såfremt de pågældende lægemidler ved lægens eller tandlægens ordination angives som bestemt til folke-, invalide- eller førtidspensionister eller til personer, der lider af en varig lidelse, der kræver fortsat behandling med et af de pågældende lægemidler. På fortegnelsen anføres for hvert lægemiddel, hvilken procentandel af udgiften der skal afholdes af amtskommunen.»

Stk. 3 og 4 bliver herefter stk. 4 og 5.

2. I § 7, stk. 3, der bliver stk. 4, ændres »1 og 2« til: »1-3«.

3. I § 7, stk. 4, der bliver stk. 5, ændres »1-2« til: »1-3«.

§ 2.

Loven træder i kraft dagen efter bekendtgørelsen i Lovtidende.

*Givet på Amalienborg den 20. maj 1984
Under Vor Kongelige Hånd og Segl
Margrethe R. / Britta Schall Holberg*

8. Indenrigsministeriets bekendtgørelse nr. 267 af 30. maj 1984.

Bekendtgørelse af fortegnelse over lægemidler, der er tilskudsberettigede efter sygesikringslovens § 7, stk. 3.

I henhold til § 7, stk. 3 og 5, i lov om offentlig sygesikring, jfr. lovbekendtgørelse nr. 94 af 9. marts 1976, som ændret bl.a. ved § 1 i lov nr. 211 af 18. maj 1977 og lov nr. 266 af 30. maj 1984, fastsættes efter forhandling med sundhedsstyrelsen:

§ 1.

Der ydes tilskud efter sygesikringslovens § 7, stk. 3, til de lægemidler, der er opført i fortegnelsen efter ATC-koden i bilaget til bekendtgørelsen.

Stk. 2. De lægemidler, hvortil der ydes tilskud med 75 pct. af udgiften, er opført i afsnit I i fortegnelsen.

Stk. 3. De lægemidler, hvortil der ydes tilskud med 50 pct. af udgiften, er opført i afsnit II i fortegnelsen.

Stk. 4. Tilskud til de lægemidler, der er opført i fortegnelsen, er betinget af, at de pågældende lægemidler er bestemt til folke-, invalide- eller førtidspensionister eller til personer, der lider af en varig lidelse, der kræver fortsat behandling med et af de pågældende lægemidler. Der ydes kun tilskud, såfremt lægen på recepten har anført »pensionist« eller »varig lidelse« og på denne måde utvetydigt har tilkendegivet, at betingelsen er opfyldt.

§ 2.

I tiden indtil en ny bekendtgørelse udsendes, offentliggøres ændringer i fortegnelsen i Stats-tidende.

§ 3.

Bekendtgørelsen træder i kraft dagen efter bekendtgørelsen i Lovtidende.

*Indenrigsministeriet, den 30. maj 1984
Britta Schall Holberg / Ebba Lund*

IX. Uddannelse

1. Danmarks farmaceutiske Højskoles meddelelse af 1. september 1980.

Meddelelse om praktikanttiden.

I medfør af § 2 i undervisningsministeriets bekendtgørelse om farmaceutisk kandidatuddannelse fastsættes følgende bestemmelser vedrørende praktikanttiden:

§ 1.

Praktikanttiden indledes den 1. marts og afsluttes den 31. januar det efterfølgende år.

Stk. 2. Højskolen udsender studiematerialer omfattende vejledninger for studiet og opgaver til støtte for tilegnelsen af det teoretiske pensum.

Tidsskema

§ 2.

Apoteket lægger et tidsskema for forløbet af praktikanttiden, som tilstræber, at de i studieordningen angivne mål for praktikanttiden tilgodeses bedst muligt. Apotekeren er forpligtet til at drage omsorg for, at den studerende vejledes i den udstrækning, det er nødvendigt for udførelsen af de arbejdsopgaver, der er omfattet af praktikanttiden.

Stk. 2. Tidsskemaet lægges således, at det højst omfatter et antal timer svarende til den for farmaceuter i henhold til overenskomsten mellem Danmarks Apotekerforening og Dansk Farmaceutforening gældende gennemsnitlige ugentlige tjenestetid incl. tid til selvstudium af et omfang på gennemsnitligt 6 timer pr. uge. I tjenestetiden indgår endvidere den tid til undervisning og løbende instruktion, der er nødvendig i forbindelse med de arbejdsopgaver, der er omfattet af praktikanttiden.

Stk. 3. Udstationering af længere varighed af praktikanter til et andet apotek/sygehusapotek skal indberettes til Institut for Farmaci. Deling af praktikanttiden mellem flere apoteker eller mellem apotek/sygehusapotek skal godkendes af Institut for Farmaci.

Stk. 4. Inden for praktikanttiden tilkommer der den studerende ferie i 30 hverdage, hvoraf de 18 dage skal gives i sammenhæng i tiden mellem den 2. maj og den 30. september (ferieperioden). De øvrige feriedage skal også gives i sammenhæng, men kan lægges uden for ferieperioden. Der kan dog mellem apoteker og praktikant træffes aftale om, at mindst 12 af feriens dage gives i sammenhæng i eller uden for ferieperioden, og at de resterende dage ligeledes gives i sammenhæng i eller uden for ferieperioden.

Sygdom, graviditet m.m.

§ 3.

Sygdom skal straks anmeldes til apotekeren, der kan forlange sygdomstilfældet dokumenteret ved sygemeldingsblanket. Under sygdom af mere end 14 dages varighed kan apotekeren uden udgift for den studerende kræve det fortsatte fravær dokumenteret ved lægeattest.

Stk. 2. Fravær, bortset fra ferie, af mere end 1 måned i sammenhæng skal meddeles højskolen. Afgørelse af, om studietiden skal forlænges, træffes af højskolen i samråd med apoteket.

Stk. 3. Såfremt den studerende bliver lidende af en så alvorlig sygdom, eller der tilføjes den

pågåeldende så betydelig og vedvarende skade, at studiet ikke skønnes at kunne fortsættes, skal apotekeren og/eller den studerende indbringe spørgsmålet for Institut for Farmaci.

Afbrydelse af praktikanttiden

§ 4.

I de første 3 måneder af praktikanttiden er såvel apotekeren som den studerende berettiget til at bringe praktikanttiden på det pågåeldende apotek til ophør med 14 dages varsel. Herefter er den studerende berettiget til med en måneds varsel til den første i en måned at bringe praktikanttiden til ophør.

Stk. 2. Sådanne afbrydelser af praktikanttiden meddeles højskolen af apotekeren og den studerende.

Dagbog

§ 5.

Den studerende skal i praktikanttiden udarbejde en oversigt over uddannelsesforløbet efter nærmere af højskolen fastsatte regler. Af oversigten skal fremgå det aftalte tidsskema (jfr. § 2, stk. 1), det faktiske forløb af praktikanttiden, herunder angivelse af udstationeringer samt en skematisk opregning af væsentlige arbejdsfunktioner.

Stk. 2. Oversigten attesteres af apotekeren.

Projektarbejder

§ 6.

Den studerende skal i praktikanttiden udarbejde projekter med udgangspunkt i apotekets eksisterende funktioner dels over emner vedrørende lægemiddelfremstilling, dels over emner af socialfarmaceutisk karakter. Projektarbejderne kan udføres af praktikanterne enkeltvis eller i mindre grupper. Emnerne for projektarbejderne vælges af den studerende i samråd med apoteket, og skal godkendes af Institut for Farmaci.

Stk. 2. Projektarbejderne vedlægges en erklæring af den/de studerende om, at den/de studerende selv har affattet beskrivelserne og udført de beskrevne arbejder. Denne erklæring attesteres af apotekeren.

Ikrafttrædelses- og overgangsbestemmelser

§ 7.

Denne meddelelse træder i kraft den 1. september 1980, for de studerende, der denne dato påbegynder 1. studieår.

Stk. 2. Meddelelse af 2. september 1974 om studiet til 1. del af farmaceutisk kandidateksamen gælder i det akademiske år 1980/1981 for studerende i 2. studieår.

Stk. 3. Tvilsspørgsmål vedrørende bestemmelserne i denne meddelelse forelægges for højskolen.

Jørgen Rassing / Ellen Hansen

2. Apoteksassistentnævnets meddelelse af 15. december 1982.

Meddelelse vedrørende adgangsbetingelserne for apoteksassistentuddannelsen.

(Til landets apoteker)

Adgangsbetingelserne for apoteksassistentuddannelsen blev revideret i 1980 og er beskrevet

vet i indenrigsministeriets bekendtgørelse nr. 330 af 11. juli 1980 om uddannelse af apoteksassistenter.

Ved udformningen af bestemmelserne tog man hensyn til den nye folkeskoleordning, hvorefter der ved afslutningen af 10. klasse ikke længere afholdes en »statskontrolleret prøve«. Den nye folkeskoleordning indebærer derimod, at man, når man forlader folkeskolen efter 10 års skolegang, kan aflægge »afgangsprøve« eller »udvidet afgangsprøve« i de enkelte fag. Adgangen til apoteksassistentuddannelsen er således betinget af, jfr. bekendtgørelsens § 3, stk. 1, punkt 7, at man har gennemført 10 års skolegang og aflagt udvidet afgangsprøve i dansk og regning/matematik samt aflagt afgangsprøve i fysik/kemi.

Med henblik på at lette overgangen til de nye bestemmelser har apoteksassistentnævnet nu i 2 år administreret bestemmelsen således, at man i et antal tilfælde, hvor ikke alle adgangsbetingelserne har været opfyldt ved indskrivningen, har dispenseret under forudsætning af, at den eller de manglende prøver blev aflagt inden udløbet af første elevår.

De nye bestemmelser skønnes imidlertid nu at være så godt indarbejdet, at der er grundlag for at administrere bestemmelserne efter deres hensigt. Apoteksassistentnævnet har derfor besluttet at ændre dispensationspraksis således, at der fra og med indskrivningen af elever, der kan indstille sig til efterårseksamen i 1986 eller senere, kun i ganske særlige tilfælde og kun efter skriftlig ansøgning kan ventes indskrevet elever, der ikke opfylder betingelserne i § 3, stk. 1, i bekendtgørelsen om uddannelse af apoteksassistenter.

Ansøgninger, som skal være begrundet, indsendes til: Apoteksassistentnævnet, adr. Sundhedsstyrelsen, St. Kongensgade 1, 1264 København K. Ansøgning bør indsendes i god tid (1 måned), inden eleven ønskes indskrevet som apoteksassistentelev.

Denne ændring af administrationspraksis gælder ikke bestemmelsen i bekendtgørelsens § 3, stk. 3, om gennemført kursus i maskinskrivning svarende til folkeskolens afgangsprøve. Oplysninger om adgangsbetingelser m.v. kan i øvrigt fås ved telefonisk henvendelse til apoteksassistentnævnet, tlf. (01) 14 10 11.

P.N.V.

Bodil Strøh / Schaffalitzky de Muckadell

3. Undervisningsministeriets bekendtgørelse nr. 168 af 22. april 1983.

Bekendtgørelse om tilskud for opretholdelse eller forøgelse af antallet af praktikpladser i andre uddannelser end lærlinguddannelser og erhvervsfaglige grunduddannelser.

I henhold til § 6 i lov nr. 290 af 9. juni 1982 om foranstaltninger vedrørende lære- og praktikpladser og om ændring af lov om lærlingeforhold, lov om erhvervsfaglige grunduddannelser og lov om Arbejdsgivernes Elevrefusion fastsættes:

§ 1.

Undervisningsministeren bestemmer herved, at reglerne i bekendtgørelse nr. 350 af 25. juni 1982 om tilskud for opretholdelse eller forøgelse af antallet af lære- og praktikpladser m.v., bortset fra reglerne i kapitel 3, foruden lærlinge og efg-elever, omfatter elever i følgende uddannelser:

Apoteksassistent
Farveriassistent
Konfektionsassistent
Køkkenleder
Laborant
Landmand

Levnedsmiddelassistent
Maskinist (maskinmesteraspirant) via den 1-årige værkstedsskole
Teknisk assistent
Teknisk tegner
Tekstilassistent
Trikotageassistent

§ 2.

Tilskud til indgåelse af uddannelsesaftale for de i § 1 nævnte uddannelser kan kun ydes, såfremt uddannelsesaftalen, omfattende praktikopholdet, er indgået i overensstemmelse med reglerne i stk. 2-5.

Stk. 2. Uddannelsesaftalen indgås ved anvendelse af en formular, der er godkendt af Direktoratet for erhvervsuddannelserne, og underskrives af eleven og praktikvirksomheden. Formularen udleveres af arbejdsformidlingskontoret. Er eleven ved aftalens indgåelse undergivet forældremyndighed, skal aftalen tillige underskrives af forældremyndighedens indehaver.

Stk. 3. Aftalen, der normalt skal underskrives senest ved ansættelsesforholdets begyndelse, skal angive:

- elevens og virksomhedens navn og adresse samt CPR-nr. henholdsvis CIR-nr.,
- uddannelsens art,
- praktikperiodens varighed,
- praktikopholdets indhold i overensstemmelse med de fastsatte uddannelsesregler for den pågældende uddannelse,
- bestemmelser om løn og andre ansættelsesvilkår.

Stk. 4. Er praktikopholdet knyttet til en forudgående skoleundervisning, skal vedkommende skole forsyne aftalen med påtegning herom. Skal praktikopholdet efterfølges af skoleundervisning som led i uddannelsen, skal aftalen forsynes med påtegning herom af den skole, eleven er tilmeldt. Disse regler gælder ikke for de uddannelser, der er nævnt i stk. 5.

Stk. 5. Uddannelsesaftaler vedrørende:

- apoteksassistentuddannelsen,
- køkkenlederuddannelsen og
- landmandsuddannelsen

forsynes af henholdsvis:

- apoteksassistentnævnet,
- lærerstandsrådgiveren og
- den tilsynsførende ungdomskonsulent

med påtegning om, at praktikopholdet er led i den pågældende uddannelse.

§ 3.

Uddannelsesaftalen indsendes sammen med tilskudsansøgningen til arbejdsformidlingskontoret, der afgør, om de krav til aftalen, der er nævnt i § 2, er opfyldt, og om betingelserne for tilskud i øvrigt er opfyldt, jfr. kapitel 5 i bekendtgørelsen om tilskud for opretholdelse eller forøgelse af antallet af lære- og praktikpladser m.v.

§ 4.

Tilskud udbetales, når uddannelsesaftalen er udløbet. Ophører praktikforholdet forinden, dog tidligst efter 3 måneder, udbetales en forholdsmæssig andel.

§ 5.

Bekendtgørelsen træder i kraft ved offentliggørelsen i Lovtidende og har virkning for uddannelsesaftaler, der er indgået efter den 31. marts 1982.

Stk. 2. For uddannelsesaftaler vedrørende maskinist- og apoteksassistentuddannelsen vil tilskudsordningen dog først få virkning for ansættelsesforhold, der er begyndt efter 1. januar 1983.

Stk. 3. Ved behandling af ansøgninger om tilskud til oprettelse eller forøgelse af antallet af andre end de i stk. 2 nævnte lære- og praktikpladser, medregnes de i stk. 2 nævnte uddan-

nelser kun til gennemsnittet af uddannelsespladser, hvis det ansættelsesforhold, der søges tilskud til, er begyndt efter den 1. januar 1983.

*Undervisningsministeriet, den 22. april 1983
Bertel Haarder / Birgitte Ammitzbøll*

4. Undervisningsministeriets bekendtgørelse nr. 377 af 29. juli 1983.

Bekendtgørelse om optagelse ved farmaceutuddannelsen på Danmarks farmaceutiske Højskole.

I henhold til § 2, stk. 3, nr. 1, i lov nr. 362 af 13. juni 1973 om styrelse af højere uddannelsesinstitutioner som ændret ved lov nr. 328 af 10. juni 1976 samt til § 1, stk. 1, i lov nr. 315 af 10. juni 1976 om adgangsregulering ved videregående uddannelser fastsættes:

Kapitel 1 *Adgangsgrundlag (betingelser med hensyn til eksamen m.v.).*

Kapitel 2 *Optagelsespladser. Praktikantpladser.*

Kapitel 3 *Særlige bestemmelser om optagelse under adgangsbegrænsning.*

Kapitel 4 *Fremgangsmåden ved ansøgning og optagelse.*

Kapitel 5 *Klage og dispensation.*

Kapitel 6 *Ikrafttræden m.v.*

Kapitel 1

Adgangsgrundlag (betingelser med hensyn til eksamen m.v.)

§ 1.

Ved farmaceutuddannelsen på Danmarks farmaceutiske Højskole optages der ansøgere, som har bestået en af følgende eksaminer m.v.:

1. Matematisk studentereksamen (herunder tilsvarende færøsk studentereksamen).
2. Højere forberedelseseksamen (herunder færøsk og grønlandsk højere forberedelseseksamen) med tilvalg i fagene matematik, fysik og kemi.
3. Følgende eksaminer med tillæg af prøver i fagene matematik, fysik og kemi som ved højere forberedelseseksamen med tilvalg i de nævnte fag samt i faget biologi som ved højere forberedelseseksamen uden tilvalg i faget i det omfang, fagene ikke eller kun delvis er dækket af den forudgående eksamen:
 - a. Sproglig studentereksamen.
 - b. Højere handelseksamen.
4. Folkeskolens udvidede afgangsprøver i dansk, regning/matematik, fysik/kemi og folkeskolens afgangsprøver i tysk og engelsk, realeksamen eller udvidet teknisk forberedelseseksamen med engelsk og tysk med tillæg af prøver i fagene matematik, fysik, kemi, biologi og geografi som ved matematisk studentereksamen.
5. Kandidateksamen eller magisterkonferens fra en dansk højere uddannelsesinstitution.
6. Eksamen m.v. fra et fremmed land, som Danmark har truffet aftale med om gensidig anerkendelse af eksaminer m.v., der – afhængigt af aftalens indhold – er bedømt som sammenlignelige med en dansk adgangsgivende eksamen som nævnt under nr. 1-3, eller umiddelbart giver adgang til tilsvarende uddannelse(r) i det pågældende land, jfr. dog § 11.
7. Udenlandsk eksamen, som Danmark i øvrigt har anerkendt som ligestillet med en dansk adgangsgivende eksamen som nævnt under nr. 1-3.

Stk. 2. Ved optagelse på grundlag af stk. 1, nr. 5, 6 og 7, kan højskolen stille krav om supplerende prøver som nævnt i stk. 1, nr. 3, i det omfang fagene ikke eller kun delvis er dækket af den forudgående danske eller anerkendte udenlandske uddannelse. I det i stk.

1, nr. 6 og 7, nævnte tilfælde kan højskolen kræve en prøve i dansk bestået inden optagelsen.

Stk. 3. Studerende ved farmaceutuddannelsen skal have bestået folkeskolens afgangsprøve i latin eller skal bestå en tilsvarende prøve tilrettelagt af højskolen, inden praktikanttiden påbegyndes. Højskolen kan dog i særlige tilfælde dispensere fra tidsfristen.

§ 2.

Højskolen kan ved særlig tilladelse give adgang for ansøgere, som ikke har det i § 1 anførte adganggrundlag, men som skønnes at have de fornødne forudsætninger for at gennemføre farmaceutuddannelsen (jfr. dog kapitel 3 om optagelse under adgangsbegrænsning).

Stk. 2. Tilladelse efter stk. 1 kan betinges af, at ansøgere før optagelsen – eller inden en vis tid efter – består én eller flere prøver efter gymnasiale suppleringskurser eller andre prøver.

Kapitel 2

Optagelsespladser. Praktikantpladser

§ 3.

Undervisningsministeriet fastsætter hvert år antallet af optagelsespladser på højskolen på grundlag af, dels udtalelser fra højskolen og det faglige landsudvalg for sundhedsuddannelserne, dels foreliggende arbejdsmarkedsprognoser for langvarigt uddannede.

Stk. 2. Undervisningsministeriet, direktoratet for de videregående uddannelser, kan som led i forsøg fastsætte særlige optagelsesområder.

§ 4.

Med henblik på at tilvejebringe et antal praktikantpladser, der svarer til antallet af optagelsespladser, afgør højskolen hvert år inden den 1. juni efter forhandling med sundhedsstyrelsen, Danmarks Apotekerforening og Dansk Farmaceutforening, hvilke apoteker der er berettigede til at modtage praktikanter.

Stk. 2. Højskolen indkalder hvert år sammen med Danmarks Apotekerforening tilsagn om at modtage farmaceutiske studerende som praktikanter.

Stk. 3. Ved afgørelse af, om et apotek er berettiget til at modtage praktikanter i hele eller dele af praktikanttiden, tages der særligt hensyn til apotekets personale- og udstyrsforhold på det givne tidspunkt.

Stk. 4. Lykkes det ikke at fremskaffe et antal praktikantpladser, der svarer til det fastsatte antal optagelsespladser, afholdes der senest den 15. juni på højskolens foranledning et møde mellem undervisningsministeriet, indenrigsministeriet, sundhedsstyrelsen, højskolen, Danmarks Apotekerforening og Dansk Farmaceutforening med henblik på at tilvejebringe yderligere praktikantpladser.

Kapitel 3

Særlige bestemmelser om optagelse under adgangsbegrænsning

§ 5.

Hvis antallet af ansøgere, der kan optages efter kapitel 1, et år overstiger antallet af optagelsespladser, opdeles disse i 3 grupper for de i §§ 6, 7 og 10 angivne ansøgerkategorier. Undervisningsministeriet fastsætter hvert år gruppernes størrelse.

Stk. 2. Hvis antallet af optagelsespladser i gruppe II eller gruppe III ikke kan besættes fuldt ud med ansøgere i vedkommende ansøgerkategori, flyttes de overskydende optagelsespladser til gruppe I.

Stk. 3. Højskolen kan dog forlods optage et antal apoteksassistenter efter bekendtgørelse om farmaceutisk kandidatuddannelse og nordiske studerende efter bekendtgørelse herom.

§ 6.

Optagelsespladserne i *gruppe I* tildeles efter faldende optagelseskvotient:

Ansøgere med de eksaminer, der er nævnt i § 1, stk. 1, nr. 1-4 og nr. 6 og 7, der ikke har

kandidateksamen eller magisterkonferens fra en højere uddannelsesinstitution. Der henvises til § 10.

Om ansøgere, der ikke er danske statsborgere, henvises til § 11.

Stk. 2. Optagelseskvotienten er gennemsnittet af de karakterer, der medregnes ved afgørelsen af, om den adgangsgivende eksamen er bestået, jfr. dog stk. 3-5. For at eksamensgennemsnittet skal kunne anvendes som optagelseskvotient, må der normalt ikke være overført mere end højst 3 fag uden karakterer på eksamensbeviset. Gennemsnittet beregnes med 1 decimal. Ansøgere med en udenlandsk eksamen indplaceres i kvotientrækkefølgen efter en vurdering af resultat ved den adgangsgivende eksamen, jfr. § 12.

Stk. 3. Ved en adgangsgivende eksamen efter § 1, stk. 1, nr. 2, beregnes optagelseskvotienten som efter stk. 2, dog således at karaktererne i de krævede fag på hf-tilvalgsniveau træder i stedet for karaktererne i de tilsvarende fag på hf-fællesfagsniveau.

Stk. 4. For en ansøger, der har aflagt supplerende prøver, som er nødvendige til supplerings af en eksamen efter § 1, stk. 1, nr. 3, er optagelseskvotienten gennemsnittet af alle karakterer ved den pågældende eksamen og karaktererne ved de supplerende prøver.

Stk. 5. I det i § 1, stk. 1, nr. 4, nævnte tilfælde er optagelseskvotienten gennemsnittet af karaktererne ved den tilgrundliggende eksamen/folkeskolens prøver og gennemsnittet af karaktererne ved suppleringskurserne.

§ 7.

Optagelsespladserne i *gruppe II* tildeles ansøgere, som har det i § 6, stk. 1, nævnte adganggrundlag uden at være optaget gennem *gruppe I*, og som desuden har i alt mindst 9 måneders erhvervsarbejde. Tildeling sker efter faldende optagelseskvotient.

Stk. 2. Optagelseskvotienten i *gruppe II* er gennemsnittet af karaktererne ved den adgangsgivende eksamen m.v., jfr. § 6, stk. 2-5, multipliceret med en faktor efter følgende skala:

9-11 måneders erhvervsarbejde	1.09
12-14 måneders erhvervsarbejde	1.12
15-17 måneders erhvervsarbejde	1.15
18 måneder og derover	1.18

Optagelseskvotienten beregnes med 3 decimaler.

Stk. 3. Som erhvervsarbejde efter stk. 1 og 2 regnes beskæftigelse i $\frac{3}{4}$ af fuld tid, d.v.s. normalt mindst 30 timer pr. uge, for hvilken der ydes vederlag i form af penge eller natural-løn. Timetallet kan beregnes som et gennemsnit over en periode på indtil 4 uger. De 30 ugentlige timer kan være fordelt på højst 2 samtidige arbejdsgivere, og beskæftigelsen må i alt højst være fordelt på følgende antal arbejdsgivere:

Ved 9-11 måneders erhvervsarbejde: 4 arbejdsgivere.

Ved 12-14 måneders erhvervsarbejde: 5 arbejdsgivere.

Ved 15-17 måneders erhvervsarbejde: 6 arbejdsgivere.

Ved 18 måneders erhvervsarbejde: 7 arbejdsgivere.

Dokumenterede arbejdsløshedsperioder på i alt højst 1 måned – i en samlet beskæftigelse på mindst 15 måneder dog højst 2 måneder – kan medregnes som erhvervsarbejde.

Stk. 4. Beskæftigelse som led i et formaliseret uddannelsesforløb kan ikke medregnes som erhvervsarbejde efter stk. 1 og 2. Arbejde som selvstændig erhvervsdrivende, hvorved der er opnået en indtjening, samt aftjent værnepligt medregnes.

Stk. 5. Ved ansættelsesforhold skal løn (herunder naturløen) dokumenteres ved slutopgørelse fra skattevæsenet, oplysningsseddel fra arbejdsgiver til skattevæsenet, lønseddel med skatteutræk, frikort eller lignende. Hvis arbejdets art, periode og antallet af ugentlige timer, hvori den pågældende har været beskæftiget, ikke herved er fuldt dokumenteret, skal der også vedlægges en erklæring fra arbejdsgiveren herom. Ved selvstændigt erhverv fremlægges dokumentation efter institutionens bestemmelser (højskolens eller universitetets (centrets), jfr. § 15, stk. 1).

Stk. 6. Kun erhvervsarbejde, der ligger forud for den 1. juli i ansøgningsåret, kan medregnes.

Stk. 7. I erhvervs erfaringen kan medregnes deltagelse i et godkendt kursus på en folkehøjskole (herunder ungdomshøjskole) eller husholdningsskole eller et tilsvarende skoleophold

på en udenlandsk anerkendt skole af mindst 16 ugers varighed (højskoleophold). Der kan højst medregnes 16 uger. Kurset skal dokumenteres, og af dokumentationen for et udenlandsk skoleophold skal det endvidere fremgå, at der er tale om et anerkendt kursus.

Stk. 8. Ansøgere kan ikke få medregnet erhvervs erfaring, som de har optjent samtidig med, at de kvalificerede sig til den adgangsgivende eksamen, medmindre de var fyldt 20 år på optjeningstidspunktet. Dette gælder dog ikke deltagere i aftenstudenterkurser, enkeltfagskurser til højere forberedelseseksamen, handelsskolernes statskontrollerede enkeltfagskurser og lignende.

§ 8.

Direktoratet kan fastsætte regler om, at ansøgere, der ikke er blevet optaget på deres først prioriterede uddannelse, kan få tilsagn om at blive optaget ved denne uddannelse det følgende optagelsesår gennem gruppe II, jfr. § 7.

§ 9.

Hvis flere ansøgere har samme optagelseskvotient, og de ikke alle kan optages inden for antallet af optagelsespladser i vedkommende gruppe (gruppe I eller II), optages der blandt de pågældende ansøgere efter alder, således at en ældre ansøger optages før en yngre.

§ 10.

Optagelsespladserne i *gruppe III* tildeles følgende ansøgere:

- a. Ansøgere, der har fået særlig tilladelse efter § 2 (dispensater).
- b. Ansøgere med kandidateksamen eller magisterkonferens fra en højere uddannelsesinstitution.
- c. Ansøgere, jfr. § 11, med udenlandsk eksamen efter § 1, stk. 1, nr. 6 og 7, som ikke kan optages gennem gruppe I-II.
- d. Ansøgere af den i § 6, stk. 1, angivne kategori, som ikke er optaget gennem gruppe I eller II, og som vil være fyldt 25 år iden den 1. september i det år, hvor optagelse søges, hvis de efter højskolens vurdering har kvalificeret sig ved aktiviteter ud over den adgangsgivende eksamen.

Om ansøgere, der ikke er danske statsborgere, henvises til § 11.

Stk. 2. Hvis antallet af ansøgere, der kan optages efter stk. 1, overstiger antallet af optagelsespladser i gruppe III, optages der blandt ansøgerne efter højskolens bestemmelse.

Stk. 3. Selv om antallet af ansøgere, der kan optages efter stk. 1, ikke overstiger antallet af optagelsespladser i gruppe III, optages de ansøgere, der er nævnt i stk. 1, litra b og c, efter højskolens bestemmelse.

§ 11.

Ansøgere, der ikke er danske statsborgere, kan kun optages, hvis de enten i henhold til konvention, traktat eller lignende har ret til at blive optaget på lige fod med danske statsborgere (visse EF-statsborgere under nærmere betingelser) eller har en særlig tilknytning til Danmark (ud over eventuelt ophold for at tage dansk adgangsgivende eksamen), jfr. nærmere § 12.

De optages sådan:

1. Gruppe I-II:
 - a. Ansøgere med dansk eksamen efter § 1, stk. 1, nr. 1-4.
 - b. Ansøgere med udenlandsk eksamen efter § 1, stk. 1, nr. 6 og 7, hvis deres lands statsborgere i henhold til konvention m.v. er ligestillet med danske.
Har ansøgerne også kandidateksamen eller magisterkonferens fra en højere uddannelsesinstitution, optages de dog gennem gruppe III.
2. Gruppe III:
Øvrige adgangsberettigede ansøgere.

Stk. 2. Selv om der er ubesatte optagelsespladser i gruppe III, kan der (under adgangsbe- grænsning) kun optages et samlet antal ansøgere uden dansk statsborgerskab i grupperne I, II og III, der ikke overstiger 10 pct. af det samlede antal optagelsespladser. De i stk. 1, nr. 1, litra b, nævnte ansøgere kan dog ikke udelukkes ved denne bestemmelse.

§ 12.

Højskolen nedsætter sammen med de andre institutioner under den koordinerede tilmelding, der har tilsvarende bestemmelser, et fælles nævn. Nævnet bedømmer sammenligneligheden af udenlandske eksaminer efter § 1, stk. 1, nr. 6, med danske eksaminer, indplacerer udenlandske eksaminer i kvotientrækkefølgen for danske eksaminer efter § 1, stk. 1, nr. 1-4, og vurderer ikke-danske ansøgers tilknytning til Danmark.

Kapitel 4

Fremgangsmåden ved ansøgning og optagelse

§ 13.

Der optages studerende ved højskolen én gang om året pr. 1. september. Direktoratet kan tillade, at der optages studerende to gange om året, pr. 1. september og 1. februar. Direktoratet kan bestemme, at de optagne fordeles på flere studiestarttidspunkter. Direktoratet fastsætter nærmere regler om denne fordeling.

Stk. 2. Der foretages en koordinering af tilmeldings- og optagelsesproceduren ved højskolen og andre videregående uddannelsesinstitutioner. Undervisningsministeriet fastsætter særlige regler herom.

Særlige ansøgnings- og svarfrister

§ 14.

Følgende ansøgere skal *inden den 15. marts* i det år, hvor optagelse søges, indsende en foreløbig ansøgning til højskolen med redegørelse og dokumentation for deres kvalifikationer:

- Ansøgere, der søger om adgang ved særlig tilladelse efter § 2 (dispensater).
- Ansøgere med udenlandsk eksamen efter § 1, stk. 1, nr. 6 og 7.
- Ansøgere, som har dansk adgangsgrundlag efter § 1, stk. 1, nr. 1-5, men som ikke har dansk statsborgerskab eller er ligestillede med danske statsborgere, jfr. § 11.

Stk. 2. *Inden udgangen af maj* giver højskolen ansøgerne meddelelse om, enten at de ikke kan optages på det foreliggende grundlag, eller at de anses for kvalificerede (har adgangsgrundlag) til farmaceutuddannelsen, men at optagelse afhænger af de særlige regler, der gælder om optagelse, når der er flere ansøgere end optagelsespladser, jfr. kapitel 3.

Forhåndsgodkendelse af erhvervsarbejde m.v.

§ 15.

Ansøgerne skal have erhvervsarbejde og eventuelt højskoleophold godkendt, inden ansøgning om optagelse sendes til højskolen. Ansøgning om godkendelse skal indsendes til Københavns, Århus eller Odense Universitet eller til Ålborg Universitetscenter. Fristen for ansøgning om forhåndsgodkendelse er 1. juni, men når der foreligger ganske særlige forhold i forbindelse med en overskridelse af fristen, kan godkendelsesinstitutionerne behandle en anmodning om godkendelse efter denne frist. Godkendelse gives ved en godkendelsesattest, der også omfatter eventuelt tidligere godkendt erhvervsarbejde og eventuelt højskoleophold. Institutionen afgiver svar senest den 22. juni.

Stk. 2. Erhvervsarbejdet og eventuelt højskoleophold skal dokumenteres over for universitet/centret som angivet i § 7, stk. 5 og 7. Dokumentationen for erhvervsarbejde og eventuelt højskoleophold skal være i original. Eventuelle tidligere udstedte godkendelsesattester vedlægges. Godkendelse for arbejde m.v. i juni måned kan ske på grundlag af en foreløbig dokumentation, således at endelig dokumentation kan kræves fremlagt senere.

Stk. 3. Når erhvervsarbejde og eventuelt højskoleophold én gang er godkendt, kan godkendelsesattesten anvendes ved ansøgning om optagelse de følgende år ved institutioner under den koordinerede tilmelding.

Almindelig ansøgningsfrist

§ 16.

Ansøgere skal i det år, hvor optagelse søges, indsende et særligt *ansøgningssskema* til højskolen. Ansøgningssskemaet skal være højskolen i hænde *inden den 1. juli kl. 12.00*. Ansøgere, der søger optagelse både ved højskolen og ved andre uddannelsesinstitutioner under den koordinerede tilmelding, skal indsende et ansøgningssskema til hver af de pågældende uddannelsesinstitutioner. Der skal på hvert ansøgningssskema angives en prioritering af alle de ønskede institutioner og optagelsesområder m.v. Det højeste antal optagelsesområder m.v., der kan søges af den enkelte ansøger, skal fremgå af skemaerne.

Stk. 2. Med ansøgningssskemaet indsendes dels dokumentation for adgangsgrundlaget (særlig tilladelse efter § 2, eksamensbeviser m.v.), dels et eksemplar af godkendelsesattesten efter § 15. Der må kun medsendes én godkendelsesattest, jfr. § 15, stk. 1.

Stk. 3. Dokumentation for adgangsgrundlaget indsendes i bekræftet kopi. Hvis optagelse søges flere steder, skal dokumentationen sendes til alle institutionerne. Original dokumentation kan kræves forevist af de optagne efter optagelsen.

Stk. 4. Sammen med ansøgningssskema og dokumentation indsendes et særskilt *prioriteringsskema* til den højest prioriterede uddannelsesinstitution. Prioriteringsskemaet skal indeholde samme oplysninger om prioritering af de ønskede institutioner og optagelsesområder som ansøgningssskemaet, jfr. stk. 1. Prioriteringsskemaet skal indsendes, selv om ansøgeren kun søger optagelse ved én uddannelsesinstitution eller ét optagelsesområde.

Stk. 5. Ansøgningssskemaer og prioriteringsskemaer udleveres af uddannelsesinstitutionerne. Med ansøgningssskemaet følger en vejledning, hvoraf det bl.a. fremgår, hvilke institutioner der er omfattet af den koordinerede tilmelding, og hvori der gives oplysning om klageadgangen.

Svarfrist

§ 17.

Senest den 28. juli giver højskolen meddelelse til de ansøgere, der optages ved denne.

Stk. 2. Til de ansøgere, der ikke kan optages ved nogen af de søgte institutioner, sender sekretariatet for den koordinerede tilmelding (Tilmeldingssekretariatet) meddelelse om afvisningen.

Sygeeksamen m.v.

§ 18.

Ansøgere, der skal til *sygeeksamen*, eller ansøgere, der afslutter eksamen i eksamensterminen ved optagelsen, men som ikke ved ansøgningsfristens udløb har modtaget deres endelige eksamensbevis, skal indsende ansøgnings- og prioriteringsskemaer inden for fristen i § 16, stk. 1, med en foreløbigt beregnet eksamenskvote. Sådanne ansøgere får ikke svar inden for fristen i § 17, men skal snarest efter sygeeksamen m.v. indsende eksamensbeviset til den eller de søgte institutioner. Ansøgeren optages derefter på det højest prioriterede optagelsesområde m.v., hvor ansøgere med tilsvarende optagelseskvote og alder har kunnet optages. Sådanne ansøgere kan optages uden for det fastsatte antal optagelsespladser.

Optagelse på ledige pladser

§ 19.

Højskolen kan indtil 15. august frit optage ansøgere på pladser, der var ledige pr. 28. juli. Højskolen er berettiget til at lukke for yderligere optagelse efter 15. august.

Stk. 2. Ansøgere optages i den rækkefølge, hvori ansøgningerne modtages. Dog betragtes alle ansøgninger, der er modtaget inden 8. august, som modtaget samme dag.

Stk. 3. Kan ikke alle ansøgere optages, og er ansøgningerne indkommet samme dag, optages efter alder, d.v.s. ældre ansøgere optages før yngre.

Lovsamling

Uddannelse, 4 → 5

Stk. 4. Fra 15. august til 1. september kan højskolen ligeledes frit optage ansøgere på ledige pladser, hvis det er foreneligt med den planlagte undervisning m.v.

Stk. 5. Efter 1. september bør højskolen kun optage ansøgere på ledige pladser, hvis det skønnes, at ansøgeren kan følge undervisningsplanen inden for normale tidsrammer.

Kapitel 5 *Klage og dispensation*

§ 20.

Klager over højskolens afgørelser i henhold til denne bekendtgørelse indgives til højskolen. Hvis en klage ikke tages til følge, og klageren fastholder klagen, videregiver højskolen klagen – bilagt en udtalelse – til direktoratet for de videregående uddannelser.

§ 21.

Direktoratet for de videregående uddannelser kan dispensere fra bekendtgørelsens bestemmelser, når det findes begrundet i usædvanlige forhold. Der skal foreligge en indstilling fra højskolen, inden der træffes afgørelse.

Stk. 2. Ansøgninger om dispensation skal, hvor det er muligt, vedlægges dokumentation for de forhold, der anføres som dispensationsgrund.

Stk. 3. Undervisningsministeriet kan tillade højskolen at dispensere fra bekendtgørelsens bestemmelser inden for nærmere angivne rammer.

Kapitel 6 *Ikrafttræden m.v.*

§ 22.

Bekendtgørelsen træder i kraft den 1. september 1983.

Stk. 2. Bekendtgørelse nr. 291 af 9. juni 1977 om optagelse ved farmaceutuddannelsen på Danmarks farmaceutiske Højskole ophæves.

Undervisningsministeriet, den 29. juli 1983

P.M.V.

E.B.

Ida Dybdal

5. Undervisningsministeriets bekendtgørelse nr. 173 af 26. april 1984.

Bekendtgørelse om farmaceutisk kandidatuddannelse.

I henhold til § 2, stk. 3, nr. 2, i lov nr. 362 af 13. juni 1973 om styrelse af højere uddannelsesinstitutioner som ændret ved lov nr. 328 af 10. juni 1976 fastsættes:

Kapitel 1 *Den farmaceutiske kandidatuddannelse Struktur og indhold*

§ 1.

Den farmaceutiske kandidatuddannelse foregår på Danmarks farmaceutiske Højskole. Uddannelsen er normeret til 5 år. Den består af en 1. og en 2. del.

Stk. 2. Uddannelsens 1. del er normeret til 2 år (1. og 2. normalstudieår). 1. del består af et indledende studium på højskolen på 6 måneder, en praktikanttid på 11 måneder i en godkendt praktikantplads og et semesters studium på højskolen. Praktikantpladsen godkendes efter bestemmelserne i bekendtgørelse om optagelse ved farmaceutuddannelsen på Dan-

marks farmaceutiske Højskole. 1. del afsluttes med den farmaceutiske kandidateksamens 1. del, jfr. § 20, stk. 1, om de rettigheder, der er knyttet hertil.

Stk. 3. Uddannelsens 2. del er normeret til 3 år (3., 4. og 5. normalstudieår). 2. del afsluttes med den farmaceutiske kandidateksamens 2. del.

§ 2.

For hver af uddannelsens 2 dele udarbejdes der en studieordning med nærmere bestemmelser om uddannelsen, herunder en fordeling af indholdet på afgrænsede studieenheder. Studieordningen skal beskrive hver studieenheds mål, omfang, varighed, forudsætninger, form og indhold og give nærmere bestemmelser om eksamen, herunder om prøveformer, eventuel sygeeksamen og prøver uden for de sædvanlige eksamensterminer. Højskolen sender studieordningen til undervisningsministeriet, direktoratet for de videregående uddannelser, sundhedsstyrelsen, Danmarks Apotekerforening og Dansk Farmaceutforening.

Stk. 2. Studieordningen skal indeholde tilsvarende bestemmelser om praktikanttiden, dog med de ændringer der følger af praktikanttidens særlige karakter. Studieordningen skal endvidere beskrive de færdigheder og kundskaber, de studerende skal opøves i under praktikanttiden.

Stk. 3. Studieordningen kan bestemme, at højskolen efter ansøgning fra en studerende kan tillade, at studieordningen, herunder eksamensbestemmelserne, inden for nærmere angivne rammer og inden for bekendtgørelsen fraviges. Den tilladte særordning skal stille lige så store krav til den studerendes modenhed og kundskaber som studieordningen.

Stk. 4. Der henvises endvidere til bestemmelserne i § 8.

§ 3.

Højskolen skal forhandle med repræsentanter for sundhedsstyrelsen, Danmarks Apotekerforening og Dansk Farmaceutforening, inden der træffes beslutning om udformningen af studieordningen for uddannelsens 1. del, herunder om praktikanttiden. Det samme gælder væsentlige ændringer af studieordningen for uddannelsens 1. del, herunder af pensa.

Stk. 2. Højskolen skal optage tilsvarende forhandlinger, inden højskolen stiller forslag om ændring af bekendtgørelsen for så vidt angår uddannelsens 1. del. Højskolen skal lægge eventuelle forslag eller tilkendegivelser af særstandpunkter fra sundhedsstyrelsen, Danmarks Apotekerforening og Dansk Farmaceutforening ved sin indstilling til direktoratet.

Uddannelsens 1. del

§ 4.

1. del omfatter:

1. Farmaci, herunder recepturarbejde og varekundskab, farmakognosi, farmakologi, kemi, mikrobiologi, socialfarmaci og statistik.

2. Praktikanttiden.

Stk. 2. For at kunne begynde praktikanttiden skal den studerende have opnået bedømmelsen Bestået i øvelseskursus i farmaci og i øvelseskursus i kemi.

Stk. 3. Studerende ved farmaceutuddannelsen skal have aflagt folkeskolens afgangsprøve i latin eller kunne dokumentere tilsvarende kundskaber i latin, inden de begynder på praktikanttiden. Højskolen kan dog i særlige tilfælde dispensere fra tidsfristen.

§ 5.

Der udformes en skriftlig aftale mellem den studerende og apoteket om ansættelsen som praktikant. Denne aftale forelægges sundhedsstyrelsen til godkendelse, medmindre det drejer sig om en tidligere godkendt normalkontrakt.

Stk. 2. En studerende, der ikke har bestået 1. dels eksamen, er berettiget til en yderligere praktikanttid på indtil 6 måneder i samme praktikantplads som hidtil.

§ 6.

Praktikanttiden kan deles mellem flere praktikantsteder, hvis det er hensigtsmæssigt, for at praktikanten kan opnå de krævede færdigheder og kundskaber, eller når omstændighederne i øvrigt taler for det.

§ 7.

Højskolen afgør, hvor de studerende skal tilbringe praktikanttiden. Der tages videst muligt hensyn til de studerendes eventuelle ønsker.

Stk. 2. Om tilvejebringelse af praktikantpladser henvises til bekendtgørelse om optagelse ved farmaceutuddannelsen på Danmarks farmaceutiske Højskole.

§ 8.

Studerende, der er optaget på den farmaceutiske kandidatuddannelse på grundlag af en apoteksassistenteksamen (jfr. bekendtgørelse om apoteksassistenters uddannelse) skal ikke gennemføre en praktikanttid. Sådanne studerende skal kun gennemføre dele af 1. dels studiet. Bestemmelser herom fastsættes i studieordningen efter forhandling med indenrigsministeriet, sundhedsstyrelsen og Danmarks Apotekerforening og godkendes af direktoratet for de videregående uddannelser.

Stk. 2. Karakterer på mindst 6 eller bedømmelsen Bestået ved apoteksassistenteksamen kan erstatte tilsvarende bedømmelser af studieenheder under 1. del. Nærmere bestemmelser fastsættes i studieordningen.

*Uddannelsens 2. del***§ 9.**

Følgende kan begynde på studiet til 2. del af farmaceutisk kandidateksamen:

1. Enhver, der har bestået 1. del af farmaceutisk kandidateksamen.
2. Nordiske studerende efter bekendtgørelse om nordiske studerende på Danmarks farmaceutiske Højskole.

§ 10.

2. del omfatter:

1. Obligatoriske fag: Analytisk kemiske metoder, arbejdsmiljø, biofarmaci, biokemi, biologi, farmakognosi, farmakologi, fysik, almen og uorganisk kemi, fysisk kemi, organisk kemi, lægemiddeldkemi, farmaceutisk lægemiddelvurdering, matematik, mikrobiologi og naturproduktkemi.
2. Valgfri studieenheder efter nærmere bestemmelser i studieordningen, jfr. § 2, stk. 1.
3. En specialeopgave efter nærmere bestemmelser i studieordningen, jfr. § 2, stk. 1.

Stk. 2. I forbindelse med valgfri studieenheder eller specialeopgaven kan en del af studiet foregå ved farmaceutiske virksomheder, laboratorier og lignende.

Kapitel 2*Den farmaceutiske kandidateksamen**1. del***§ 11.**

1. dels eksamen består af:

1. Bedømmelse af øvelseskursus (4 studieenheder) i: Farmaci, farmakognosi I, kemi og teknologisk farmaci.
2. Bedømmelse af projektarbejder (2 projekter) i: Lægemiddelfremstilling og socialfarmaci.
3. Bedømmelse af kurser (2 studieenheder) i: Kemi og statistik.
4. Praktiske prøver (2 studieenheder) i: Varekundskab og recepturarbejde.
5. Prøver (3 studieenheder) i: Farmaci, socialfarmaci og farmakognosi I.

Stk. 2. Der er én prøve i hver studieenhed. For øvelseskurserne, projektarbejderne, kurserne og prøverne efter stk. 1, nr. 1, 2, 3 og 4 anvendes bedømmelsen Bestået/ikke bestået. For prøverne efter stk. 1, nr. 5, anvendes 13-skalaen. Der gives én karakter for hver prøve.

Stk. 3. For studerende, der ikke har bestået kurserne i kemi og statistik, afholdes en skriftlig prøve i januar måned med mulighed for omprøve i slutningen af februar, inden praktikanttiden begynder.

Stk. 4. Prøverne i varekundskab og i recepturarbejde aflægges umiddelbart efter praktikanttiden. De øvrige prøver aflægges i 4. semester.

Stk. 5. Studerende, der ikke har bestået 1. del, har adgang til én omprøve i hver ikke bestået prøve efter stk. 1, nr. 4 og 5, inden 4 måneder efter den ordinære prøve, jfr. stk. 4.

§ 12.

For at bestå 1. dels eksamen skal den studerende opnå bedømmelsen Bestået for alle kurser, projektarbejder og prøver efter § 11, stk. 1, nr. 1, 2, 3 og 4 og opnå mindst karakteren 6 i alle prøverne efter § 11, stk. 1, nr. 5.

§ 13.

En studerende, der ikke har bestået 1. dels eksamen, eventuelt efter omprøve efter § 11, stk. 5, kan indstille sig til geneksamen i en følgende eksamenstermin, jfr. dog § 16.

Stk. 2. Geneksamen omfatter alle ikke beståede prøver.

Stk. 3. Højskolen kan tillade, at en studerende, der ikke har bestået 1. del, i tiden indtil førstkommande eksamenstermin følger sådan undervisning til 2. del, som den studerende har erhvervet forudsætninger for, og aflægger eventuelle prøver i tilknytning hertil.

2. del

§ 14.

2. dels eksamen består af:

1. Bedømmelse af øvelseskursus (10 studieenheder) i: Analytisk kemiske metoder, biofarmaci, biologi, farmakognosi II, fysik, fysisk kemi, organisk kemi, uorganisk kemi, farmaceutisk lægemiddelvurdering og mikrobiologi.
2. Prøver (14 studieenheder) i: Arbejds miljø, biofarmaci, biokemi, biologi, farmakognosi, farmakologi, fysik, almen og uorganisk kemi, fysisk kemi, organisk kemi, lægemiddelkemi, matematik, mikrobiologi og naturproduktkemi.
3. Prøver i valgfri studieenheder, jfr. § 10, stk. 1, nr. 2.
4. Bedømmelse af en specialeopgave, jfr. § 10, stk. 1, nr. 3.

Stk. 2. Der er én prøve i hver studieenhed. For kurserne i stk. 1, nr. 1, anvendes bedømmelsen Bestået/ikke bestået. For prøverne efter stk. 1, nr. 2, anvendes 13-skalaen. Der gives én karakter for hver prøve. For valgfri studieenheder efter stk. 1, nr. 3, og specialeopgaven efter stk. 1, nr. 4, anvendes bedømmelsen Bestået/ikke bestået.

Stk. 3. For at bestå 2. dels eksamen skal den studerende opnå bedømmelsen Bestået for alle kurserne efter stk. 1, nr. 1, opnå mindst karakteren 6 i hver af prøverne efter stk. 1, nr. 2, og opnå bedømmelsen Bestået for prøverne i valgfri studieenheder og specialeopgaven efter stk. 1, nr. 3 og 4.

§ 15.

Højskolen kan efter nærmere retningslinjer i studieordningen tillade en studerende at få bedømt en større opgave i stedet for at deltage i kursus eller eksamen i en eller flere af de studieenheder, der er nævnt i § 14, stk. 1, nr. 1, 2 og 3. Der skal herved stilles lige så store krav til den studerendes kundskaber i det/de pågældende fag, som der stilles ved en ordinær prøve.

Stk. 2. Opgaver efter stk. 1 bedømmes efter samme regler, som gælder ved den ordinære prøve.

Fællesbestemmelser om 1. og 2. del

§ 16.

En studerende kan højst indstille sig 3 gange til samme prøve, heri medregnet omprøve efter § 11, stk. 5, og højst deltage i et kursus 2 gange.

Stk. 2. En studerende kan højst deltage i en given valgfri studieenhed og i undervisningen til specialeopgaven 2 gange.

Stk. 3. Højskolen kan tillade yderligere indstilling eller deltagelse i de studieenheder, der er nævnt i stk. 1 og 2.

Stk. 4. Prøver, der er bestået (bedømmelsen Bestået eller mindst karakteren 6), kan ikke tages om.

§ 17.

Kurser bedømmes af faglærer/faglærerne uden medvirken af censorer udefra, jfr. dog stk.

4. Bedømmelsen foretages på grundlag af de praktiske arbejde og/eller skriftlige rapporter eventuelt ved en diskussion af arbejdet mellem de(n) studerende og faglærer/faglærerne. Grundlaget for bedømmelsen skal fremgå af studieordningen.

Stk. 2. Valgfri studieenheder, der gennemføres som øvelseskursus, bedømmes efter bestemmelsen i stk. 1. Andre valgfri studieenheder bedømmes ved prøver, jfr. § 18, eller på grundlag af godkendt kursusattest.

Stk. 3. Specialeopgaver bedømmes under medvirken af censorer udefra.

Stk. 4. Projektarbejde i lægemiddelfremstilling og projektarbejde i socialfarmaci på 1. del bedømmes under medvirken af censorer udefra på grundlag af skriftlige rapporter, eventuelt ved en diskussion af arbejdet mellem de(n) studerende, faglærer/faglærerne og censorerne.

§ 18.

Prøverne er individuelle. Der medvirker censorer udefra ved bedømmelsen af skriftlige, praktiske og mundtlige prøver, herunder prøver efter § 11, stk. 3. Det samme gælder eventuelle større opgaver, jfr. § 15. Har flere studerende afleveret en fælles opgave efter § 15 eller i fællesskab udarbejdet projektarbejde efter § 11, stk. 1, nr. 2, skal den enkelte studerendes indsats kunne bedømmes individuelt. Eventuelt kan der holdes gruppeprøve for at konstatere de enkelte deltagers indsats i arbejdet.

Stk. 2. Bedømmelsen ved den farmaceutiske kandidateksamen sker efter de fælles bestemmelser om karaktergivning ved de højere uddannelsesinstitutioner. Bedømmelsen er individuel.

§ 19.

Censorerne beskikkes af direktoratet for 3 år ad gangen. Ingen kan indstilles efter det fyldte 70. år.

Stk. 2. Censorerne inden for fagområdet farmaci ved 1. dels eksamen skal fortrinsvis være apotekere og provisorer.

Beviser

§ 20.

Som dokumentation for bestået 1. dels eksamen udfærdiges et eksamensbevis, der underskrives af højskolens rektor. Eksamen giver samme rettigheder som apoteksassistenteksamen, jfr. apotekerlovens § 14, stk. 1.

Stk. 2. Som dokumentation for bestået farmaceutisk kandidateksamen udfærdiges et eksamensbevis, der underskrives af højskolens rektor. For nordiske kandidater henvises til § 2, stk. 4, i bekendtgørelse om nordiske studerende på Danmarks farmaceutiske Højskole.

Stk. 3. Eksamensbeviset bilægges en fortegnelse over de opnåede bedømmelser med angivelse af karaktererne ved såvel 1. dels eksamen som 2. dels eksamen. Der anføres endvidere en særlig eksamenskarakter og oplysning om, at eksamenskarakteren er et gennemsnit af de opnåede karakterer.

Stk. 4. Studerende, der har fuldført valgfri studieenheder udover det antal, som studieordningen kræver, kan få dokumentation herfor. Studerende, der forlader højskolen uden at bestå eksamen, kan få attestation for beståede prøver.

Kapitel 3

Andre bestemmelser

§ 21.

Den, der har bestået farmaceutisk kandidateksamen, har ret til at betegne sig *candidatus/candidata pharmaciae* (cand. pharm.).

§ 22.

Højskolen kan tillade, at uddannelsesdele, der er gennemført ved en anden dansk eller udenlandsk videregående uddannelsesinstitution, indgår i den farmaceutiske kandidatuddannelse som ligestillet med dele af denne. Der henvises i øvrigt til § 2, stk. 3, i bekendtgørelse om nordiske studerende på Danmarks farmaceutiske Højskole.

§ 23.

Direktoratet for de videregående uddannelser kan dispensere fra bekendtgørelsens bestemmelser, når det findes begrundet i usædvanlige forhold.

§ 24.

Bekendtgørelsen har virkning fra 1. maj 1984.

Stk. 2. Bekendtgørelse nr. 198 af 21. maj 1980 om farmaceutisk kandidatuddannelse ophæves.

Stk. 3. Højskolen kan fastsætte overgangsordninger mellem denne bekendtgørelse og bekendtgørelse nr. 198 af 21. maj 1980 om farmaceutisk kandidatuddannelse vedrørende eksamensprøver i fysik og matematik.

Stk. 4. Studerende, der er optaget på den farmaceutiske kandidatuddannelse i henhold til bekendtgørelse nr. 489 af 20. september 1976 om farmaceutisk kandidatuddannelse, kan dog afslutte uddannelsen efter bestemmelserne heri, jfr. stk. 5. Højskolen kan fastsætte overgangsordninger, hvorefter sådanne studerende – hvis de ønsker det – kan afslutte uddannelsen efter den ny bekendtgørelse.

Stk. 5. Højskolen kan til og med maj/juni eksamenstermin 1986 afholde eksamen efter bekendtgørelse nr. 489 af 20. september 1976 for studerende, der er undervist efter denne bekendtgørelse.

Undervisningsministeriet, den 26. april 1984

P.M.V.

Helge Thomsen / Ida Dybdal

6. Danmarks farmaceutiske Højskoles meddelelse af juni 1984.

Studieordning for 1. del af det farmaceutiske kandidatstudium for studerende, der optages på grundlag af en apoteksassistentuddannelse.

I henhold til § 8 i bekendtgørelsen af 21. maj 1980 om farmaceutisk kandidatuddannelse fastsættes herved efter forhandling med Indenrigsministeriet, Sundhedsstyrelsen og Danmarks Apotekerforening nedenstående studieordning. Studieordningen er justeret som følge af ny bekendtgørelse af 26. april 1984 om farmaceutisk kandidatuddannelse.

1. Immatrulationsbetingelser.

Adgangsgrundlaget for optagelse af ansøgere med en apoteksassistenteksamen, skal være det i kapitel 1 i bekendtgørelsen om optagelse ved farmaceutuddannelsen på Danmarks farmaceutiske Højskole anførte, herunder at den lille latinprøve er bestået.

Desuden skal apoteksassistenteksamen være bestået med samme karaktermæssige kriterier som 1. dels eksamen, jfr. § 8 stk. 2 i bekendtgørelse om farmaceutisk kandidatuddannelse. Såfremt dette ikke er tilfældet, kan apoteksassistenter dog optages, på den betingelse at de pågældende senest samtidig med aflæggelsen af eksamensprøverne til 1. del aflægger prøver i det/de tilsvarende 1. dels fag. De karakterer/bedømmelser der opnås ved disse eksamensprøver erstatter ikke tidligere opnåede karakterer i apoteksassistenteksamen, men der udstedes selvstændig dokumentation for de pågældende prøver.

2. Optagelse.

Apoteksassistenter optages pr. 1. september på studiets 1. studieår, idet adgangskravene normalt skal være opfyldt på optagelsestidspunktet. Dog kan studerende, der først afslutter apoteksassistenteksamen efter semesterets begyndelse optages med forbehold om at apoteksassistenteksamen består, dog senest ved påbegyndelsen af 2. termin. Højskolen

Lovsamling

Uddannelse, 6

kan endvidere give tilladelse til, at den lille latinprøve består på et senere tidspunkt, dog inden maj/juni eksamenstermin.

Undervisningen på 1. og 2. semester følges indtil udgangen af februar måned. Derefter fortsættes undervisningen på 4. semester på den forudgående årgang, således at de studerende aflægger eksamen i maj/juni eksamenstermin året efter optagelsen.

3. Undervisning og prøver på 1. dels studiet.

Apoteksassistenter skal følge undervisningen i det omfang, der er anført nedenfor. Såfremt der ikke skal aflægges eksamensprøver skal nedenævnte fortegnelse betragtes som rekommandationer for de studerende.

Farmakognosi

Undervisningen i farmakognosi på 2. semester (forelæsninger og øvelsestimer) følges.

Undervisningen i farmakognosi/farmaceutisk botanik på 4. semester (forelæsninger, klassetimer og øvelsestimer) følges.

Øvelseskurset i farmakognosi I på 4. semester skal bestås.

Eksamensprøven i farmakognosi I skal bestås.

Farmaci

Undervisningen i farmaci på 4. semester (forelæsninger, klassetimer og øvelsestimer) følges.

Øvelseskurset i teknologisk farmaci skal bestås.

Socialfarmaci med samfundsfag

Undervisningen i socialfarmaci med samfundsfag på 1., 2. og 4. semester (forelæsninger og klassetimer) følges.

Eksamensprøven i socialfarmaci skal bestås.

Fysik og matematik

Undervisningen i fysik på 4. semester (forelæsninger og klassetimer) følges.

Undervisningen i matematik på 4. semester (forelæsninger og klassetimer) følges.

Eksamensprøven i matematik hører til 2. dels eksamen.

Kemi

Undervisningen i kemi på 1. semester (forelæsninger, klassetimer og øvelsestimer) følges.

Kurset i kemi skal bestås.

Farmakologi

Undervisningen i farmakologi på 1. og 2. semester (forelæsninger og klassetimer) følges.

Mikrobiologi

Undervisningen i mikrobiologi på 1. semester (forelæsninger) følges.

Statistik

Undervisningen i statistik på 1. og 2. semester (forelæsninger og klassetimer) følges.

Kurset i statistik skal bestås.

4. Evaluering.

Bedømmelsen og beståelseskriterierne for eksamensprøverne fremgår af § 11, stk. 5 i bekendtgørelse om farmaceutisk kandidatuddannelse.

Bestemmelserne i § 11, stk. 5 vedrørende omprøver finder tilsvarende anvendelse for apoteksassistenterne.

Bestemmelserne i § 13 stk. 3 hvorefter højskolen kan tillade studerende, der ikke har bestået 1. del at deltage i undervisningen på 2. dels studiet, såfremt forudsætningerne er tilstede, finder ligeledes tilsvarende anvendelse for apoteksassistenterne.

Som dokumentation for bestået kandidateksamen udstedes et eksamensbevis efter reg-

lerne i § 20 i bekendtgørelse om farmaceutisk kandidatuddannelse. Eksamensbeviset bilægges en fortegnelse over de karakterer, der er opnået ved de prøver, der skal aflægges i henhold til nærværende bestemmelser samt ved de prøver, som er opnået ved 2. dels eksamen.

5. Ikrafttrædelsesbestemmelser.

Disse bestemmelser får virkning fra 1. september 1981.

Birthe Jensen
Studienævnets formand

Ilse Fjalland
Studienævnets sekretær

Godkendt af Undervisningsministeriet, Direktoratet for de videregående Uddannelser den 9. juli 1981.

7. Danmarks farmaceutiske Højskoles regler af juni 1984.

Regler for undervisningskurser ved det farmaceutiske kandidatstudium.

Vedtaget af studienævnet den 16. september 1982, justeret som følge af ny bekendtgørelse af 26. april 1984 om farmaceutisk kandidatuddannelse, og de af studienævnet den 6. juni 1984 vedtagne regler for 5. studieårs valgfrie del, samt ændret i henhold til studienævnets beslutning af 8. december 1983 vedrørende tilmeldingsfrister til øvelseskurser.

Under henvisning til bekendtgørelserne om farmaceutisk kandidatuddannelse af 20. september 1976 og 26. april 1984 fastsættes følgende regler:

1. Tilmelding
2. Sygdom
3. Afmelding
4. Karakterfrister
5. Anvendelse af de studerendes opgaver
6. Dispensation
7. Særlige bestemmelser
8. Ikrafttrædelse

1. Tilmelding

1.1 Generelt

En studerende betragtes som tilmeldt det farmaceutiske kandidatstudium indtil beståelsesfristerne i henholdsvis § 17 og § 16 i bekendtgørelserne af 1976 og 1984 overskrides eller den studerende afmelder fra studiet.

Overskrides de omtalte frister, skal den studerende snarest muligt efter karakterens offentliggørelse fremsende en ansøgning til studienævnet om dispensation fra fristen i § 17/16. Såfremt den studerende ikke ansøger studienævnet om dispensation, eller såfremt studienævnet afviser ansøgningen, betragtes den studerende som afmeldt fra studiet.

Deltagelse i forelæsnings- og klasseseminarer sker uden tilmelding.

Deltagelse i øvelseskurser kan kun ske efter forudgående tilmelding. På 1. dels studiet skal studerende, der følger normalstudiet dog ikke tilmelde sig øvelseskurserne (jvnf. pkt. 1.2.). De studerende inddeles i hold - 5-6 hold pr. årgang - og skal overholde denne holdinddeling ved klasseseminar- og øvelseskurser.

1.2. 1. del

Alle 1. års studerende betragtes som tilmeldt 1. og 2. semesterundervisningen samt praktikanttiden ved immatrikulationen til det farmaceutiske kandidatstudium, med mindre der er givet dispensation eller meritoverførsel.

Alle 2. års studerende betragtes som tilmeldt 4. semesterundervisningen med mindre, der er givet dispensation eller meritoverførsel.

1.3 2. del, obligatoriske studieenheder

Tilmelding til øvelseskurser på 2. dels studiet skal foretages senest 1. marts for efterårssemestrets kurser og senest 1. oktober for forårssemestrets kurser.

Tilmelding sker på hertil indrettede blanketter, der vil blive fremlagt ca. 3 uger før tilmeldingsfristens udløb. Af tilmeldingsblanketterne fremgår eventuelle obligatoriske forudsætninger for øvelseskurser. Den studerende skal skrive under på, at disse forudsætninger er opfyldt.

Tilmelding til øvelseskurser er bindende (jvnf. dog pkt. 3)

Deltagelse i undervisningskurser på 2. dels studiet er betinget af, at 1. dels eksamen er bestået. Er dette ikke tilfældet, betragtes eventuelle tilmeldinger som bortfaldet, med mindre der foreligger en dispensation fra studienævnet.

1.4 2. del, valgfrie studieenheder og specialeopgave

(Studieordningen af 1984).

Tilmelding til valgfrie studieenheder skal foretages senest 31. marts for de studieenheder, der ønskes fulgt inden for det kommende studieår. Det er en forudsætning for tilmelding til valgfrie studieenheder, at den studerende har truffet aftale med en specialfaglærer om en bestemt specialeopgave.

Tilmelding til valgfrie studieenheder sker på dertil indrettede blanketter, der vil blive fremlagt ca. 3 uger før tilmeldingsfristens udløb. Den studerende må selv sikre sig, at forudsætningerne for den pågældende studieenhed er opfyldt.

Tilmelding til specialopgave og valgfrie studieenheder er bindende.

I tilfælde af overregnede kurser eller af, at kurser aflyses på grund af manglende tilslutning, forlænges tilmeldingsfristen for de berørte studerende. Orientering herom meddeles ved opslag.

I øvrigt henvises til »Regler for 5. studieårs valgfrie del«.

2. Sygdom

Fravær fra øvelseskurser på grund af sygdom skal meddeles faglæreren. Eventuelle erstatningstimer aftales ligeledes med faglæreren. Indtrædelse af sygdom eller alvorlige begivenheder i den studerendes nærmeste kreds kan betragtes analogt med sygdom. Højskolen kan forlange dokumentation i form af lægeattest.

3. Afmelding

Afmelding fra et øvelseskursus kan foretages indtil en uge, før kurset påbegyndes, og sker ved henvendelse til studiekontoret. Afmeldingsfristen vil fremgå af tilmeldingsblanketten. Senere afmelding eller uvarslet udeblivelse regnes som deltagelse og tæller som en af de to gange, en studerende kan deltage i et øvelseskursus.

En ansøgning om orlov betragtes samtidig som en afmelding fra de tilmeldte kurser.

4. Karakterfrister

4.1 Afleveringsfrister

Det er en forudsætning for at få kurser og projektarbejder bedømt til nedenstående tidspunkter, at rapporter, opgaver, studiespørgsmål m.v. er afleveret inden for de ved de enkelte undervisningsaktiviteter fastsatte frister. Afleveringsfrister fastsættes af de enkelte institutter/laboratorier og godkendes af studienævnet.

4.2 1. del, 1. og 2. semester

Bedømmelse af kursus i kemi og kursus i statistik skal foreligge senest den 18. januar.

Bedømmelse af øvelseskursus i farmaci og øvelseskursus i kemi skal foreligge senest den 31. januar.

4.3 1. del, 4. semester

Bedømmelse af projektarbejde i lægemiddelfremstilling og projektarbejde i socialfarmaci skal foreligge senest den 1. maj.

Bedømmelse af øvelseskursus i farmakognosi I og øvelseskursus i teknologisk farmaci skal foreligge senest den 31. maj.

4.4 2. del

Bedømmelse af kurser, der afsluttes i forårssemestret, skal foreligge senest den 15. juni.

Bedømmelse af kurser, der afsluttes i efterårssemestret, skal foreligge senest den 15. januar.

5. Anvendelse af de studerendes opgaver

Der henvises til »Undervisningsministeriets cirkulære af 16. juli 1973 om anvendelsen af de studerendes opgaver og deres rettigheder i forbindelse hermed«.

6. Dispensation

Studienævnet kan dispensere fra nærværende regler.

7. Særlige bestemmelser

Vedrørende praktikanttiden henvises til »Meddelelse om praktikanttiden«.

8. Ikrafttrædelse

Disse regler træder i kraft den 16. september 1982. Samtidig ophæves følgende regler:

Regler for det farmaceutiske kandidatstudium vedtaget af studienævnet den 10. juni 1976.

Regler for det farmaceutiske kandidatstudiums 1. del vedtaget af studienævnet den 10. april 1980.

Studieordning for 1. dels studiet vedtaget af studienævnet den 10. april 1980.

Fortolkning af disse regler forelægges studienævnet til afgørelse.

Birthe Jensen, Studienævnets formand

Ilse Fjalland, Studienævnets sekretær

8. Danmarks farmaceutiske Højskoles regler af juni 1984.

Eksamensregler for det farmaceutiske kandidatstudium.

Vedtaget af studienævnet den 16. september 1982 og justeret som følge af ny bekendtgørelse af 26. april 1994 om farmaceutisk kandidatuddannelse.

Under henvisning til bekendtgørelserne om farmaceutisk kandidatuddannelse af 20. september 1976 og 26. april 1984 (nedenfor betegnet »bkg«) fastsættes følgende regler:

1. Generelle eksamensregler for alle studieår
2. Specielle eksamensregler for 1. dels eksamen
3. Specielle eksamensregler for 2. dels eksamen
4. Dispensation
5. Særlige bestemmelser
6. Ikrafttrædelse

1. Generelle eksamensregler for alle studieår

1.1 Eksamensform og bedømmelse

Ved *eksamensprøver* forstås individuelle prøver, for hvilke der gives talkarakterer efter

13-skalaen eller bestået/ikke bestået, jfr. bekendtgørelsen af 5. april 1971 om karaktergivning ved de højere uddannelsesinstitutioner. En eksamensprøve kan være skriftlig, mundtlig, praktisk eller kombination heraf. Eksamensformen skal fremgå af fagbeskrivelsen for den enkelte studieenhed og godkendes af studienævnet.

Kurser og øvelseskurser bedømmes bestået/ikke bestået på grundlag af det praktiske arbejde med tilhørende rapporter og opgaver eller skriftlige opgaver afleveret i løbet af kurser (løbende evaluering), eventuelt efter diskussion med de(n) studerende.

1.2 Eksamens afholdelse

Eksamen afholdes i eksamensterminerne januar måned og maj/juni måned. De praktiske prøver ved 1. dels eksamen afholdes dog i begyndelsen af februar måned, umiddelbart efter praktikanttidens afslutning.

Eksamensdatoer for de enkelte eksamensprøver offentliggøres i højskolens lektionskatalog. Studienævnet foranlediger offentliggørelse af eksamensdatoer for januar eksamenstermin senest 1 uge før udløbet af tilmeldingsfristen for den foregående maj/juni eksamenstermin.

Snarest muligt efter udløbet af tilmeldingsfristen udarbejder højskolen et eksamensskema. Eksamensskemaet indeholder oplysninger om tidspunkter for de enkelte eksamensprøver, eksamenslokaler, eksaminatorer, censorer, tilladte hjælpemidler samt oversigt over de tilmeldte eksaminander.

1.3 Tilmelding

Tilmelding til eksaminer i henholdsvis januar/februar og maj/juni eksamenstermin skal være højskolen i hænde senest henholdsvis den 25. november og 10. april.

Tilmelding foretages på dertil indrettede blanketter, der vil blive fremlagt ca. 3 uger før tilmeldingsfristens udløb. Alle normalstuderende på 2. studieår betragtes automatisk som tilmeldt de praktiske prøver i februar ved 1. dels eksamen.

Ved tilmelding skriver den studerende under på oplysninger om antallet af gange, vedkommende tidligere har deltaget i den pågældende eksamensprøve. Den studerende er endvidere forpligtet til at oplyse adresse og eventuelt telefonnummer samt at holde studiekontoret ajour hermed i eksamensterminen.

1.4 Afmelding

Afmelding fra en eksamensprøve skal ske ved en skriftlig meddelelse til studiekontoret. Denne skal være studiekontoret i hænde senest kl. 12 to arbejdsdage forud for afholdelsen af den pågældende eksamensprøve (lørdag regnes ikke for arbejdsdag).

Afmeldingsfristen skal fremgå af eksamensskemaet.

Senere afmelding eller uvarslet udeblivelse fra en eksamensprøve regnes for deltagelse i prøven.

1.5 Sygdom

Såfremt en studerende på grund af sygdom ikke kan deltage i en eksamensprøve, skal vedkommende omgående meddele studiekontoret dette samt indsende lægeattest snarest muligt. Indtræder sygdommen under selve eksamensprøven, skal en af de tilsynsførende underrettes og eksamenslokalet forlades.

Eksaminanden skal snarest muligt indsende lægeattest og regnes i så fald ikke for at have deltaget i eksamen. Hvis en eksaminand trods sygdom gennemfører en eksamensprøve, regnes dette for deltagelse i prøven.

Er der på lægeattesten anført, at sygdommen er »af kortere varighed«, har attesten gyldighed i indtil 14 dage efter udstedelsen, medens attest for »en længerevarende sygdomsperiode« har gyldighed i indtil 4 uger efter udstedelsen. Deltagelse i en efterfølgende eksamensprøve betragtes som raskmelding. Indtrædelse af sygdom eller alvorlige begivenheder i eksaminandens nærmeste kreds kan betragtes analogt med sygdom.

Sygeeksamensprøver kan afholdes sammen med omprøver ved 1. dels eksamen. Ved andre eksamensprøver henvises eksaminanden til eksamensprøverne i den efterføl-

gende eksamenstermin. Tilmelding til sygeeksamensprøver sker med samme frist som ved de nævnte prøver.

Der kan kun i helt specielle tilfælde påregnes afholdt sygeeksamen udenfor de normale eksamensterminer.

1.6 Ordensbestemmelser

Mødetid: Eksaminander skal møde senest 15 minutter før eksamens påbegyndelse ved det eksamenslokale, som fremgår af eksamensskemaet. Adgang til eksamenslokalet sker efter tilsynets tilladelse.

Forsinkelse: Eksaminander, der møder for sent til eksaminationen, vil ikke få forlænget eksaminationstid udover det i eksamensskemaet fastsatte tidspunkt.

I ekstraordinære tilfælde kan administrator give tilladelse til forlængelse af eksaminationen, svarende til den normale eksaminationstid. Årsagen til forsinkelsen skal i så fald kunne dokumenteres. I hvert enkelt tilfælde foretages der indberetning til studienævnet.

Placering: Under eksaminationen indtager eksaminanden den anviste plads og efterkommer i øvrigt de pålæg, der gives af tilsynet. Overtrædelse medfører indberetning til rektor.

Ved placering i eksamenslokalerne tages videst muligt hensyn til ønsker vedrørende rygning/ikke rygning, såfremt disse er oplyst ved tilmeldingen.

Hjælpemidler: Det er ikke tilladt at medbringe andre hjælpemidler end dem, der fremgår af eksamensskemaet.

Islandske studerende vil kunne låne en dansk-islandsk ordbog ved henvendelse til eksamenstilsynet.

Hjælpemidler kan såvel før som under eksamensprøven kontrolleres af tilsynet. Fællesskab i brug af hjælpemidler er ikke tilladt. Mapper og tasker skal afleveres, såfremt tilsynet kræver det. Skriverekvitter skal medbringes af eksaminanden.

Manglende hjælpemidler: Eksaminander, der har glemt at medbringe tilladte hjælpemidler, vil kun kunne få stillet de manglende hjælpemidler til rådighed i den udstrækning, tilsynet kan fremskaffe det.

Spørgsmål vedrørende opgaveteksten: Ønsker en eksaminand at få uddybet opgaveteksten, retter studiekontoret henvendelse til eksaminator, der herefter tager stilling til, om en ændring af teksten eller en eventuel uddybende forklaring forekommer rimelig. I så fald læses en af eksaminator forfattet tekst op for alle eksaminanderne ved den pågældende eksamen. Eksaminator må ikke selv møde op i eksamenslokalet.

Utilladelig hjælp: Samtale eller anden kommunikation mellem eksaminanderne må ikke finde sted under eksamen.

Forsøg på at benytte utilladelig hjælp kan medføre bortvisning fra eksamen. Ethvert forsøg på at benytte utilladelig hjælp eller at hjælpe andre vil straks af tilsynet blive indberettet til administrator, der vil tage stilling til, hvad der skal foretages i sagen, og om der skal foretages indberetning til rektor. I hvert enkelt tilfælde foretages der indberetning til studienævnet.

Midlertidigt fravær under eksamen: Ønsker en eksaminand at forlade eksamenslokalet for kortere tid, før aflevering har fundet sted, kan dette ske under ledsagelse af en tilsynsførende.

Besvarelser: Besvarelsen skal være skrevet klart og tydeligt. Det henstilles, at besvarelsen skrives med kuglepen. Hvert ark af opgavebesvarelsen skal forsynes med eksamensnummer samt angivelse af arknummeret og det totale antal ark (ark . . . af . . . ark).

Kun når eksaminanden udtrykkelig henviser til bestemte afsnit, kan der ved bedømmelsen tages hensyn til afleveret kladde. De pågældende afsnit skal da være forsynet med tydelig afmærkning (indramning), og eksamenstilsynet skal udtrykkelig gøres opmærksom på, at kladden skal lægges sammen med besvarelsen.

Eksaminanden må alene anvende det af højskolen udleverede papir. Alt det udleverede papir – herunder opgavesættet – skal i ubeskåret stand afleveres sammen med besvarelsen ved arbejdets aflevering.

Ved de skriftlige prøver kan opgavesættet og kladdepapir dog beholdes af eksaminander, der først afleverer ved prøvens afslutning. Eksaminander, der afleverer før tiden, vil senest dagen efter eksaminationen kunne afhente deres kladde og opgavesættet på studiekontoret, såfremt begge dele er mærket med eksamensnummer.

Aflevering: Når en eksaminand har afleveret sit arbejde, skal eksamenslokalet forlades, og fornyet adgang kan først tillades, når eksamensprøven er afsluttet. Aflevering kan ikke finde sted inden for det sidste kvarter af eksamenstiden. Efter udløbet af eksamenstiden skal eksaminanderne blive siddende på deres pladser og afvente, at tilsynet modtager besvarelsene. Eksaminanderne skal derefter straks forlade eksamenslokalet.

1.7 Vægtning af eksamensopgaver

Som vejledning for eksaminanderne skal det i forbindelse med formuleringen af skriftlige eksamensopgaver angives, hvilken vægt de enkelte opgaver (spørgsmål) tænkes tillagt ved bedømmelsen. Følgende angivelser kan benyttes:

- Opgavesættet bedømmes som en helhed
 - De enkelte opgaver (spørgsmål) tillægges lige stor vægt
 - De enkelte opgaver (spørgsmål) tillægges følgende vægt: . . .
- Alternativt anføres vægtningen ud for hver enkelt opgave.

1.8 Engelsk tekst i eksamensopgaver

Der henvises til »Retningslinier for anvendelse af engelsk tekst i eksamensopgaver«, vedtaget af studienævnet den 25. juni 1979.

1.9 Anonymitet/eksamensnumre

I henhold til højskolens regler af marts 1982 for eksamensanonymitet gennemføres skriftlige eksamensprøver under anonymitet.

Ved hver eksamensprøve får eksaminanden udleveret en blanket med angivelse af eksamensnummeret. Blanketten skal udfyldes af eksaminanden med navn, matrikelnummer, studieår samt underskrift, hvorefter den indsamles af eksamenstilsynet. Den studerende får således nyt eksamensnummer til hver eksamensprøve.

1.10 Offentliggørelse af karakterer

Karaktererne offentliggøres, så snart de foreligger ved opslag af anonyme karakterlister på de dertil indrettede opslagstavler. Karaktererne vil kun undtagelsesvis blive meddelt ved telefonisk henvendelse til det pågældende institut, og kun ved oplysning af eksamensnummeret ved den pågældende prøve.

2. dels studerende vil hvert år i september kunne afhente en kopi af deres eksamensprotokolblad ved henvendelse til studiekontoret.

1.11 Anke over eksamination

I henhold til bestemmelserne i §6 i »Bekendtgørelse af 13. december 1973 om visse forhold i forbindelse med censorers medvirken ved bedømmelse af eksaminer på de højere uddannelsesinstitutioner« skal en klage over en eksamination indgives til rektor senest ugedagen efter, at resultatet af eksaminationen er blevet bekendtgjort. Klagen skal være skriftlig og begrundet.

2. Specielle eksamensregler for 1. dels eksamen

2.1 Tilmelding

Tilmelding sker efter reglerne i 1.3.

2.2 Prøver og omprøver efter 1. semester (bkg. af 1984 §11, stk. 3)

Der afholdes prøver i kemi og statistik ultimo januar og omprøver ultimo februar. Tilmelding til prøverne i januar skal være højskolen i hænde senest den 20. januar. Tilmelding til omprøverne skal være højskolen i hænde senest den 20. februar.

2.3 *Omrøver ved 1. dels eksamen (bkg. af 1984 §11, stk. 5)*

Der afholdes omrøver i de praktiske prøver i varekundskab og recepturarbejde i maj/juni. Tilmelding til omrøverne skal være højskolen i hænde senest den 10. april. Der afholdes omrøver i farmaci, socialfarmaci og farmakognosi i august. Tilmelding til omrøverne skal være højskolen i hænde senest den 15. juli. Deltagelse i en omrøve forudsætter deltagelse i den tilsvarende prøve i den ordinære eksamenstermin.

2.4 *Geneksamen (bkg. af 1984 §13, stk. 1 og 2)*

Studerende, der ikke – eventuelt efter omrøve – har bestået 1. dels eksamen, kan tilmelde sig geneksamen i en følgende eksamenstermin i henhold til 1.3. Ved geneksamen skal den studerende deltage i alle ikke-beståede prøver.

2.5 *Karakterfrister*

Bedømmelsen af prøver og omrøver i kemi og statistik skal foreligge senest henholdsvis den 10. februar og den 10. marts. Resultatet af en omrøve sendes til praktikanten, hvis ikke det allerede er meddelt til denne.

Bedømmelsen af prøverne i varekundskab og recepturarbejde skal foreligge senest dagen efter eksamensdagen.

Karaktererne for prøverne i juni eksamenstermin skal foreligge senest den 7. juli.

Karaktererne for omrøverne i august skal foreligge senest den 31. august.

3. Specielle eksamensregler for 2. dels eksamen

3.1 *Eksamens afholdelse*

Eksamensprøver i obligatoriske fag ved 2. dels eksamen afholdes i januar og maj/juni eksamensterminer. Eksamensprøver i valgfrie studieenheder kan efter godkendelse af studienævnet afholdes umiddelbart efter studieenhedernes afslutning. Såfremt der er behov for det, afholdes 2 eksaminer årligt i de valgfrie studieenheder, der afsluttes med eksamensprøver.

3.2 *Tilmelding*

Tilmelding sker efter reglerne i 1.3. Tilmeldingsfrister for eksamensprøver i valgfrie studieenheder, der afholdes udenfor de normale eksamensterminer, meddeles ved opslag.

3.3 *Karakterfrister*

Bedømmelserne af øvelseskurser skal foreligge senest henholdsvis den 15. januar og den 15. juni.

Karaktererne for eksamensprøver i januar eksamenstermin skal foreligge senest den 15. februar.

Karaktererne for eksamensprøver i maj/juni eksamenstermin skal foreligge senest den 15. juli.

Bedømmelserne af prøver i valgfrie studieenheder, der afholdes udenfor de normale eksamensterminer, skal foreligge senest 14 dage efter eksamensprøvens afholdelse.

Bedømmelserne af specialeopgaver (studieordningen af 1984) skal foreligge senest den 15. juli for opgaver afleveret i forårssemestret og senest den 15. februar for opgaver afleveret i efterårssemestret.

3.4 *Bedømmelse af en større opgave i stedet for deltagelse i kursus eller eksamen (afløsningsopgave) (bkg. af 1984 § 18, stk. 1).*

Bedømmelse af øvelseskurser, eksamensprøver i obligatoriske studieenheder og eksamensprøver i valgfrie studieenheder (bkg. af 1984 §14, stk. 1, nr. 1, 2 og 3) kan afløses af bedømmelse af en større skriftlig opgave indenfor det pågældende fagområde.

Bedømmelse af en afløsningsopgave skal foretages efter samme regler, som gælder for bedømmelse af det øvelseskursus eller den eksamensprøve, som opgaven erstatter. For opgaver, der erstatter øvelseskurser og eksamensprøver i valgfrie studieenheder, anvendes bedømmelsen bestået/ikke bestået.

Lovsamling

Uddannelse, 8

For opgaver, der erstatter eksamensprøver i obligatoriske studieenheder, anvendes karakterer efter 13-skalaen. Opgaver, der erstatter øvelseskurser, bedømmes af faglærer(e) uden medvirken af censorer udefra, mens andre opgaver bedømmes under medvirken af censorer udefra.

Afløsningsopgaver kan udføres af studerende enkeltvis eller i grupper.

Ved gruppearbejde skal bedømmelsen være individuel, (dvs. at de studerende ikke nødvendigvis opnår samme bedømmelse), og der kan afholdes en gruppeprøve for at konstatere de enkelte deltagers indsats i arbejdet.

Afløsningsopgaver afleveres senest sidste dag i en eksamenstermin, dvs. den 31. januar eller den 30. juni. Bedømmelserne skal foreligge senest henholdsvis den 15. februar og den 15. juli.

Benyttelsen af afløsningsopgaver kan kun ske efter studienævnets godkendelse på grundlag af indstilling fra de(n) studerende og faglærer.

4. Dispensation

Studienævnet kan dispensere fra nærværende regler.

5. Særlige bestemmelser

For studerende, der er immatrikuleret før den 1. september 1980, gælder i øvrigt reviderede overgangsbestemmelser mellem bekendtgørelserne om farmaceutisk kandidatuddannelse af 1976, 1980 og 1984 vedtaget af studienævnet den 10. maj 1984.

For studerende, der optages på grundlag af en apoteksassistenteksamen, gælder desuden studieordning af juni 1984 for 1. del af det farmaceutiske kandidatstudium for disse studerende.

For islandske studerende, der optages på 2. del af det farmaceutiske kandidatstudium, gælder desuden studieordning af juni 1984 for disse studerende.

6. Ikrafttrædelse

Disse regler træder i kraft den 16. september 1982.

Samtidig ophæves følgende regler:

Regler for det farmaceutiske kandidatstudium vedtaget af studienævnet den 10. juni 1976.

Regler for det farmaceutiske kandidatstudiums 1. del vedtaget af studienævnet den 10. april 1980.

Ordensbestemmelser af 8. august 1975 for højskolens eksaminer.

Fortolkning af disse regler forelægges studienævnet til afgørelse.

Birthe Jensen, Studienævnets formand

Ilse Fjalland, Studienævnets sekretær

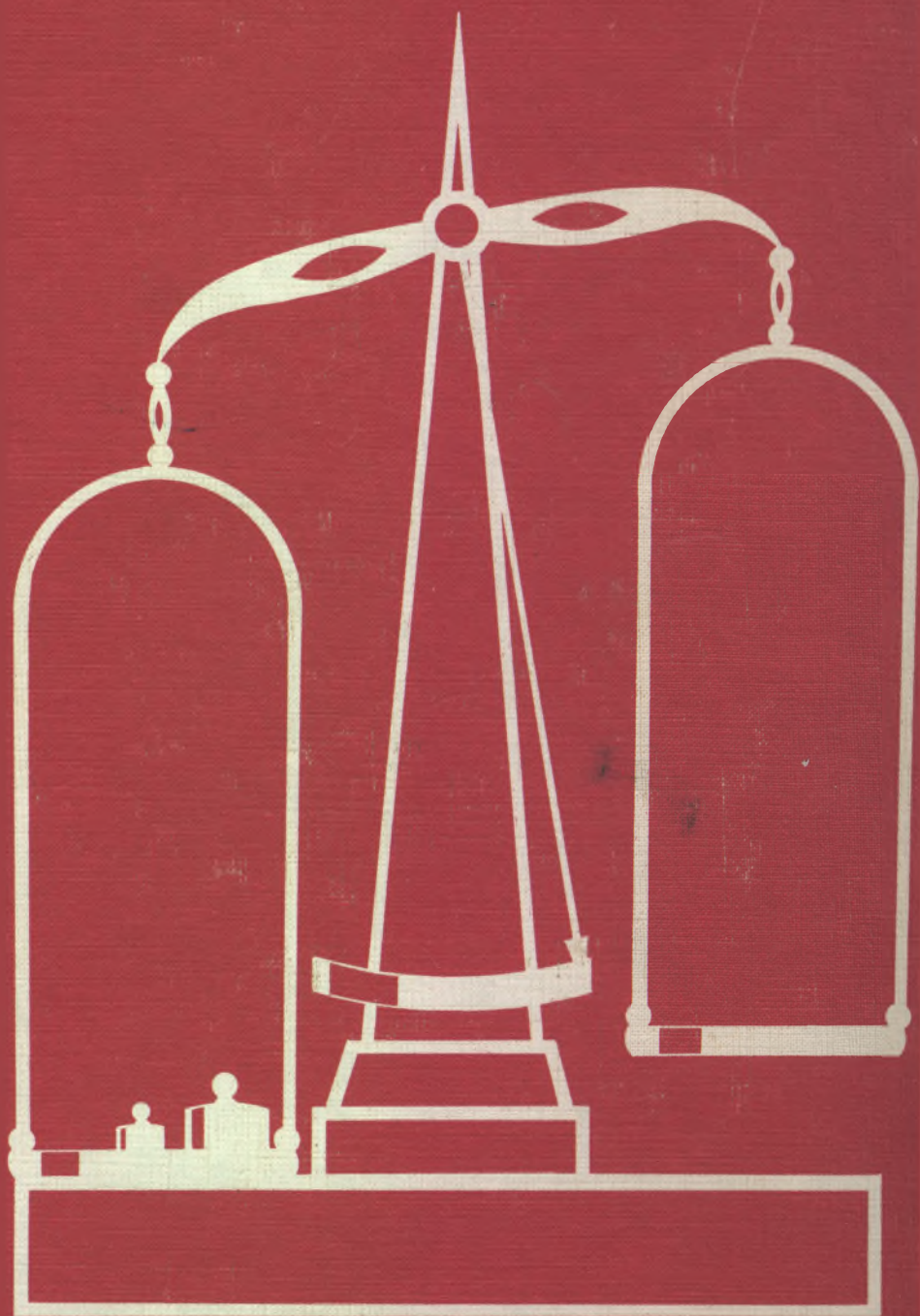

ISBN 87-87987-18-5